REPUBBLICA ITALIANA

BOLLETTINO UFFICIALE DELLA REGIONE PUGLIA

Poste Italiane S.p.A. - Spedizione in Abbonamento Postale - 70% - DCB S1/PZ

Anno XLIV | BARI, 11 GIUGNO 2013 | N. **80**

Sede Presidenza Giunta Regionale

Deliberazioni del Consiglio e della Giunta

Il Bollettino Ufficiale della Regione Puglia si pubblica con frequenza infrasettimanale ed è diviso in due parti.

Nella parte I sono pubblicati:

a) sentenze ed ordinanze della Corte Costituzionale riguardanti leggi della Regione Puglia;
b) ricorsi e sentenze di Organi giurisdizionali che prevedono un coinvolgimento della Regione Puglia;
c) leggi e regolamenti regionali;
d) deliberazioni del Consiglio Regionale riguardanti la convalida degli eletti;
e) atti e circolari aventi rilevanza esterna;
f) comunicati ufficiali emanati dal Presidente della Regione e dal Presidente del Consiglio Regionale;
g) atti relativi all'elezione dell'Ufficio di Presidenza dell'Assemblea, della Giunta regionale, delle Commissioni permanenti e loro eventuali dimissioni;
h) deliberazioni, atti e provvedimenti generali attuativi delle direttive ed applicativi dei regolamenti della Comunità Europea;
i) disegni di legge ai sensi dell'art. 8 della L.R. n. 19/97;
j) lo Statuto regionale e le sue modificazioni;
k) richieste di referendum con relativi risultati;
l) piano di sviluppo regionale con aggiornamenti o modifiche.

Nella parte II sono pubblicati:

a) decreti ed ordinanze del Presidente della Giunta regionale;
b) deliberazioni della Giunta regionale;
c) determinazioni dirigenziali;
d) decreti ed ordinanze del Presidente della Giunta regionale in veste di Commissario delegato;
e) atti del Difensore Civico regionale come previsto da norme regionali o su disposizioni del Presidente o della Giunta;
f) atti degli Enti Locali;
g) deliberazioni del Consiglio Regionale;
h) statuti di enti locali;
i) concorsi;
j) avvisi di gara;
k) annunci legali;
l) avvisi;
m) rettifiche;
n) atti di organi non regionali, di altri enti o amministrazioni, aventi particolare rilievo e la cui pubblicazione non è prescritta.

INSERZIONI

Gli atti da pubblicare devono essere inviati almeno 3 giorni prima della scadenza del termine utile per la pubblicazione alla Direzione del Bollettino Ufficiale - Lungomare N. Sauro, 33 - 70121 Bari.

Il testo originale su carta da bollo da € 14,62 salvo esenzioni di legge, deve essere corredato da 1 copia in carta uso bollo, dall'attestazione del versamento della tassa di pubblicazione prevista e da 1 copia in formato elettronico firmata con procedura digitale.

Gli avvisi da pubblicare ai sensi della L.R. n. 11/2001 sono gratuiti.

L'importo della tassa di pubblicazione è di € 185,93 comprensivo di IVA, per ogni inserzione il cui contenuto non sia superiore, nel testo, a quattro cartelle dattiloscritte pari a 100 righe per 60 battute (o frazione) e di € 13,63 comprensivo di IVA, per ogni ulteriore cartella dattiloscritta di 25 righi per 50 battute (o frazione).

Il versamento deve essere effettuato sul c/c/p n. **60225323** intestato a **Regione Puglia - Tasse, Tributi e Proventi regionali - Codice 3119.**

Non si darà corso alla pubblicazione senza la predetta documentazione.

ABBONAMENTI

L'abbonamento, esclusivamente annuo, è di € 134,28 da versare su c/c/p n. **60225323** intestato a **Regione Puglia - Tasse, Tributi e Proventi regionali - Codice 3119.**

I versamenti effettuati entro il 15° giorno di ogni mese avranno validità dal 1° giorno del mese successivo, mentre i versamenti effettuati dopo il 15° giorno e comunque entro il 3° giorno di ogni mese avranno validità dal 15° giorno del mese successivo.

Costo singola copia € 1,34.

Il Bollettino Ufficiale è in vendita presso:

Libreria Piazzo - Piazza Vittoria, 4 - Brindisi;

Libreria Patierno Antonio - Via Dante, 21 - Foggia;

Libreria Casa del Libro - Mandese R. - Viale Liguria, 80 - Taranto.

SOMMARIO

"Avviso per i redattori e per gli Enti:

Il Bollettino Ufficiale della Regione Puglia si attiene alle regole della Legge 150/2000 per la semplificazione del linguaggio e per la facilitazione dell'accesso dei cittadini alla comprensione degli atti della Pubblica Amministrazione. Tutti i redattori e gli Enti inserzionisti sono tenuti ad evitare sigle, acronimi, abbreviazioni, almeno nei titoli di testa dei provvedimenti".

PARTE SECONDA

Deliberazioni del Consiglio e della Giunta

DELIBERAZIONE DELLA GIUNTA REGIONALE 13 maggio 2013, n. 952
Costituzione Tavolo tecnico per la definizione del modello organizzativo sulla FIBROSI CISTICA.
Pag. 19179

DELIBERAZIONE DELLA GIUNTA REGIONALE 13 maggio 2013, n. 953
DGR n. 1838 del 04.08.2010. "Sostegno alle funzioni di interfaccia" anno 2007 - Legge 138/04. Variazione al bilancio di previsione 2013, ai sensi dell'art. 12, c. 2 della L.R. 28.12.2012, n. 46.
Pag. 19181

DELIBERAZIONE DELLA GIUNTA REGIONALE 13 maggio 2013, n. 954
Progetto Nazionale "Valutazione dell'abuso di alcol e dei rischi alcol correlati per la costruzione di nuovi modelli d'intervento che utilizzino i giovani come risorsa". Variazione al Bilancio regionale di previsione per l'esercizio 2013.
Pag. 19183

DELIBERAZIONE DELLA GIUNTA REGIONALE 13 maggio 2013, n. 955
Attuazione dei progetti finanziati mediante l'utilizzo delle risorse liberate del POR Puglia 2000/2006 - Fondo FESR. Individuazione di ulteriori interventi di riutilizzo delle risorse liberate disponibili. Variazione al bilancio di previsione 2013 ai sensi dell'art. 42 della L.R. n. 28/2001.
Pag. 19184

DELIBERAZIONE DELLA GIUNTA REGIONALE 13 maggio 2013, n. 957
L.R. n. 24/2012 e ss.mm.ii. - Procedura sostitutiva relativa alla costituzione degli Ambiti di Raccolta Ottimali di cui all'art. 14 c. 2.
Pag.19250

DELIBERAZIONE DELLA GIUNTA REGIONALE 13 maggio 2013, n. 958
Deroga alle procedure per la gestione del potenziale produttivo viticolo pugliese in applicazione dell'Organizzazione Comune del Mercato (O.C.M.) vitivinicolo di cui al Reg. (CE) n. 1493/1999 n. 1227/2000, emanate con la deliberazione n. 1419 del 26 settembre 2003.
Pag. 19256

DELIBERAZIONE DELLA GIUNTA REGIONALE 21 maggio 2013, n. 967
PO FESR 2007-2013 - Asse V "Reti e collegamenti per la mobilità" - Revisione del Programma Pluriennale di Attuazione 2007-2013 a seguito dell'adesione al Piano di Azione e Coesione (PAC).
Pag. 19263

DELIBERAZIONE DELLA GIUNTA REGIONALE 21 maggio 2013, n. 968
Comune di Ceglie Messapica (BR). Costruzione nuovo complesso parrocchiale "Parrocchia Maria Immacolata della Misericordia". Parere Paesaggistico (art. 5.03 NTA del PUTT/P).
Pag. 19281

DELIBERAZIONE DELLA GIUNTA REGIONALE 21 maggio 2013, n. 969
Comune di Botrugno (Le). Intervento di messa in sicurezza dell'incrocio stradale tra la SP n. 63 Botrugno-Sanarica con viabilità comunale. Parere paesaggistico (art. 5.03 NTA del PUTT/P) in deroga alle prescrizioni di base (art. 5.07 NT. del PUTT/P).
Pag. 19284

DELIBERAZIONE DELLA GIUNTA REGIONALE 21 maggio 2013, n. 970
Esecuzione della sentenza n. 99/2009 del Tribunale Civile di Bari - sez. distaccata di Putignano-di condanna della Regione Puglia al risarcimento del danno in favore del Comune di Castellana Grotte Procedimento di opposizione a decreto ingiuntivo n. 353/2003 - 361/2003 R.S. Prelievo dal cap. n. 1110090 del bilancio 2013 di € 29.310,05 e iscrizione in termini di competenza e cassa al cap. 1318.
Pag. 19289

DELIBERAZIONE DELLA GIUNTA REGIONALE 21 maggio 2013, n. 971
Comune di Apricena (FG) - Deliberazioni di C.C. n. 14/2013 e n. 20/2013. Declassificazione dal patrimonio civico e trasferimento al patrimonio comunale dei terreni della ex cava "Tortorelli" e interessati da interventi di risanamento nell'ambito del PO FESR 2007/2013 - Azione 2.3.4.
Pag. 19291

DELIBERAZIONE DELLA GIUNTA REGIONALE 21 maggio 2013, n. 972
Lavori di ammodernamento del tronco Maglie - Otranto nel tratto Palmariggi Ovest (escluso) - Otranto. Intesa Stato - Regione, Parere Paesaggistico e Attestazione di Compatibilità Paesaggistica in deroga alle prescrizioni di base del PUTT/P con effetto di Autorizzazione Paesaggistica (artt. 5.01, 5.03, 5.04 e 5.07delle NTA del PUTT/ P e art. 146 del Dlgs 42/2004). Proponente: Anas Spa.
Pag. 19294

DELIBERAZIONE DELLA GIUNTA REGIONALE 21 maggio 2013, n. 973
Beni ex O.N.C. - Alienazione a titolo oneroso di terreno agricolo. Alicino Nicola.
Pag. 19308

DELIBERAZIONE DELLA GIUNTA REGIONALE 21 maggio 2013, n. 974
Calendario scolastico regionale anno 2013/2014.
Pag. 19310

DELIBERAZIONE DELLA GIUNTA REGIONALE 21 maggio 2013, n. 975
Interventi di prevenzione del rischio sismico di cui all'art. 2 comma 1 lett. b) dell'O.P.C.M. n. 4007/2012 - Annualità 2011. Approvazione graduatoria.
Pag. 19315

DELIBERAZIONE DELLA GIUNTA REGIONALE 21 maggio 2013, n. 976
Autolinea Manfredonia - Barletta - Bari: arretramento del capolinea a Monte S. Angelo e riconoscimento, in via sperimentale, delle relative percorrenze aggiuntive.
Pag. 19325

DELIBERAZIONE DELLA GIUNTA REGIONALE 21 maggio 2013, n. 977
Collegamenti automobilistici Taranto - Brindisi aeroporto e Foggia aeroporto - Bari aeroporto. Percorrenze aggiuntive.
Pag. 19326

DELIBERAZIONE DELLA GIUNTA REGIONALE 21 maggio 2013, n. 979
PIANO AGROMETEOROLOGICO REGIONALE - QUARTA FASE. Piano triennale di attività 2012-2014 "Attuazione del Piano regionale di difesa attiva delle colture agrarie", ai sensi della L.R. n. 32/80. Approvazione schema di convenzione anno 2013, seconda annualità.
Pag. 19328

DELIBERAZIONE DELLA GIUNTA REGIONALE 21 maggio 2013, n. 980
Definitiva imputazione di somme temporaneamente introitate sul capitolo 6153300 e variazione amministrativa.
Pag. 19337

DELIBERAZIONE DELLA GIUNTA REGIONALE 21 maggio 2013, n. 981
L.R. 48/75 art. 6 e successive integrazioni L.R. 1/04 art. 10 - Programma di iniziative promozionali - anno 2013.
Pag. 19340

DELIBERAZIONE DELLA GIUNTA REGIONALE 21 maggio 2013, n. 983
P.O. FESR 2007-2013. Asse I - Linea di Intervento 1.1 - Az 1.1.2; Linea di Intervento 1.4 Az - 1.4.1 - Asse II Linea di Intervento 2.4 - Az 2.4.2 - Asse VI Linea di Intervento 6.1 Az 6.1.2.Avviso D.D. n 589 del 26.11.08 pubbl. sul BURP n. 191 del 10.12.2008 e s.m.i. Del di ammissione della proposta alla fase di presentazione del prog. definitivo. Sog. proponente: IL PASTAIO DI MAFFEI SAVINO & C. s.n.c.
Pag. 19341

DELIBERAZIONE DELLA GIUNTA REGIONALE 21 maggio 2013, n. 984
P.O. FESR 2007-2013. Asse I - Linea di Intervento 1.1 - Az 1.1.2; Linea di Intervento 1.4 - Az-1.4.1 - Asse II Linea di Intervento 2.4 - Az 2.4.2 -Asse VI Linea di Intervento 6.1 - Azione 6.1.2. Avviso D.D. n. 589 del 26.11.2008 pubblicato sul BURP n. 191 del 10.12.08 e s.m.i. Del. di ammissione della proposta alla fase di presentazione del progetto definitivo. Sog. proponente: COMES S.p.A. - P. IVA 01710570738
Pag. 19363

DELIBERAZIONE DELLA GIUNTA REGIONALE 21 maggio 2013, n. 985
Art. 12, comma 4 della L.R. 28.12.2012 n. 46 Variazione al bilancio di previsione per l'e.f. 2013. Definitiva imputazione di somme temporaneamente introitate al capitolo di pdg 6153300 "Somme riscosse in attesa di definitiva imputazione".
Pag. 19394

PARTE SECONDA

Deliberazioni del Consiglio e della Giunta

DELIBERAZIONE DELLA GIUNTA REGIONALE 13 maggio 2013, n. 952

Costituzione Tavolo tecnico per la definizione del modello organizzativo sulla FIBROSI CISTICA.

L'Assessore al Welfare, sulla base dell'istruttoria espletata dalla Responsabile della A.P "Riabilitazione - Strutture residenziali e semiresidenziali, centri diurni e ambulatoriali - Strutture sociosanitarie", dal Dirigente dell'Ufficio 3 e confermata dal Dirigente del Servizio P.A.O.S., riferisce quanto segue:

La Legge 23 dicembre 1993, n. 548 ha dettato disposizioni per la prevenzione e la cura della Fibrosi cistica, dichiarata malattia di alto interesse sociale. Le Regioni sono tenute a predisporre interventi rivolti
- Alla prevenzione primaria e alla diagnosi precoce e prenatale della fibrosi cistica;
- Alla cura e riabilitazione, alla fornitura a domicilio delle apparecchiature, degli ausili e dei presidi sanitari necessari per il trattamento complessivo;
- Ad agevolare l'inserimento sociale, scolastico, lavorativo e sportivo;
- A favorire l'educazione e l'informazione sanitaria del malato e dei familiari; Alla preparazione e all'aggiornamento professionale del personale addetto; Alla promozione di programma di ricerca.

Con Deliberazione di Giunta regionale n. 1967 del 7 aprile 1994 è stato istituito, presso l'Azienda Ospedaliera Universitaria Policlinico di Bari, il Centro regionale di riferimento previsto dalla Legge n. 548/93.

Con il "Piano Regionale di Salute 2008-2010" di cui alla Legge regionale 19 settembre 2008, n.23 è stata effettuata una ricognizione delle unità operative dedicate per la Fibrosi cistica che offrono assistenza ai pazienti sia di età pediatrica che giovani adulti. Tali unità operative sono presenti, infatti, presso l'A.O.U. Policlinico di Bari e presso il P.O. di Cerignola, rispettivamente Centro regionale di riferimento e Centro di supporto.

La Regione Puglia intende, alla luce delle disposizioni dettate dalla Legge n. 548/93, migliorare e potenziare l'assistenza fornita ai pazienti affetti da Fibrosi cistica, mettendo in atto una serie di iniziative di cui si specificherà di seguito.

Pertanto, si rende necessario, al fine di programmare, attuare e coordinare le iniziative da intraprendere, istituire un Tavolo tecnico presso l'Assessorato al Welfare con le seguenti funzioni:
- Ricognizione dell'offerta assistenziale presente nel territorio regionale;
- Costituzione di una rete di centri dedicati all'assistenza dei pazienti affetti da Fibrosi cistica composta da: Centro regionale di riferimento, Centri di supporto e Centri territoriali;
- Organizzazione della fase dello screening neonatale;
- Definizione dei requisiti strutturali, tecnologici ed organizzativi, tra cui i requisiti di competenza professionale, per i centri dedicati alla Fibrosi cistica, anche in relazione all'attività di screening;
- Potenziamento di forme alternative al ricovero ospedaliero con realizzazione di adeguati programmi di assistenza domiciliare extraospedaliera;
- Definizione di protocolli diagnostico-terapeutici standardizzati, con particolare riferimento all'assistenza domiciliare;
- Definizione dei percorsi ospedale-territorio;
- Implementazione del Registro di patologia, da interconnettere con il SISR-Edotto per fini di ricerca, supporto alla programmazione, per monitoraggio e valutazione epidemiologica;
- Supporto per la progettazione e la realizzazione di attività formative.

Detto Tavolo deve essere composto da referenti del Centro regionale di riferimento presso l'A.O.U. Policlinico di Bari, nonchè del Centro presso il P.O. di Cerignola, da rappresentanti dell'Area Politiche per la Promozione della Salute, delle Persone e delle pari Opportunità e dell'ARES Puglia e dal Presidente della Lega Fibrosi cistica - Puglia.

Il Tavolo tecnico, se dovesse ravvisarne la necessità, potrà individuare e far intervenire ai lavori altre professionalità. Inoltre, i lavori del predetto Tavolo dovranno concludersi entro tre mesi a far data dall'insediamento dello stesso.

La partecipazione ai lavori del predetto Tavolo tecnico deve intendersi a titolo gratuito.

A seguito del lavoro che sarà svolto dal Tavolo tecnico, si prevede la possibilità che il modello organizzativo per la Fibrosi cistica potrà essere adottato anche per altre patologie (cerebropatie, malattie neuromuscolari ed altre).

COPERTURA FINANZIARIA DI CUI ALLA L.R. n.28/2001 E SUCCESSIVE MODIFICAZIONE ED INTEGRAZIONI

La presente deliberazione non comporta implicazioni di natura finanziaria sia di entrata che di spesa e dalla stessa non deriva alcun onere a carico del Bilancio Regionale.

Il presente schema di provvedimento rientra nelle competenze della Giunta Regionale a norma dell'art. 4, comma 4 lettera k) della L.R. 7/1997.

L'Assessore relatore, sulla base delle risultanze istruttorie come innanzi illustrate, propone alla Giunta l'adozione del conseguente atto finale.

LA GIUNTA

Udita la relazione e la conseguente proposta dell'Assessore;

Viste le sottoscrizioni poste in calce al presente schema di provvedimento dalla Responsabile della A.P "Riabilitazione - Strutture residenziali e semiresidenziali, centri diurni e ambulatoriali - Strutture sociosanitarie", dal Dirigente dell'Ufficio e dal Dirigente del Servizio Programmazione Assistenza Ospedaliera e Specialistica;

A voti unanimi espressi nei modi di legge;

DELIBERA

Per le motivazioni espresse in premessa che quivi si intendono integralmente riportate

- di istituire presso l'Assessorato al Welfare il "Tavolo tecnico per la Fibrosi cistica" con le seguenti funzioni:
  - Ricognizione dell'offerta assistenziale presente nel territorio regionale;
  - Costituzione di una rete di centri dedicati all'assistenza dei pazienti affetti da Fibrosi cistica composta da: Centro regionale di riferimento, Centri di supporto e Centri territoriali;
  - Organizzazione della fase dello screening neonatale;
  - Definizione dei requisiti strutturali, tecnologici ed organizzativi, tra cui i requisiti di competenza professionale, per i centri dedicati alla Fibrosi cistica, anche in relazione all'attività di screening; Potenziamento di forme alternative al ricovero ospedaliero con realizzazione di adeguati programmi di assistenza domiciliare extraospedaliera;
  - Definizione di protocolli diagnostico-terapeutici standardizzati, con particolare riferimento all'assistenza domiciliare;
  - Definizione dei percorsi ospedale-territorio;
  - Implementazione del Registro di patologia, da interconnettere con il SISR-Edotto per fini di ricerca, supporto alla programmazione, per monitoraggio e valutazione epidemiologica;
  - Supporto per la progettazione e la realizzazione di attività formative;

- di stabilire che detto Tavolo deve essere composto da referenti del Centro regionale di riferimento per la Fibrosi cistica presso l'A.O.U. Policlinico di Bari, nonchè del Centro presso il P.O. di Cerignola, da rappresentanti dell'Area Politiche per la Promozione della Salute, delle Persone e delle pari Opportunità e dell'ARES Puglia e dal Presidente della Lega Fibrosi cistica - Puglia;

- di nominare quali Componenti del predetto Tavolo tecnico le seguenti professionalità:

Silvia Papini
Dirigente del Servizio Programmazione Assistenza Ospedaliera e Specialistica e del Servizio Accreditamento e Programmazione Sanitaria - Assessorato al Welfare

Lucia Bisceglia
Dirigente del Servizio Analisi della Domanda e dell'Offerta Sanitaria e Valutazione delle Dinamiche Epidemiologiche - Ares Puglia

Elena Memeo
Alta Professionalità "Riabilitazione - Strutture residenziali e semiresidenziali, centri diurni e ambulatoriali - Strutture sociosanitarie" - Assessorato al Welfare

Antonio Manca
Dirigente medico presso l'Unità Operativa Pediatria generale e specialistica "Bruno Trambusti" - Centro regionale di riferimento per la Fibrosi cistica - Azienda Ospedaliero Universitaria Policlinico di Bari

Teresa Santostasi
Dirigente biologo presso il Laboratorio dell'Unità Operativa Pediatria generale e specialistica "Bruno Trambusti" - Centro regionale di riferimento per la Fibrosi cistica - Azienda Ospedaliero Universitaria Policlinico di Bari

Luigi Ractlif
Direttore f.f. Unità Operativa di Pediatria del P.O. di Cerignola

Massimo Conese
Professore di II fascia presso il Dipartimento di Scienze Biomediche della Facoltà di Medicina e Chirurgia dell'Università degli Studi di Foggia

Giuseppe Ardillo
Presidente della Lega italiana Fibrosi cistica - Associazione pugliese-onlus;

- di stabilire che il Tavolo tecnico potrà individuare e far intervenire ai lavori altre professionalità qualora ne ravvisasse la necessità;

- di stabilire che i lavori del predetto Tavolo dovranno concludersi entro tre mesi a far data dall'insediamento dello stesso;

- di stabilire che la partecipazione ai lavori da parte dei Componenti del Tavolo tecnico deve intendersi a titolo gratuito;

- di stabilire che il modello organizzativo per la Fibrosi cistica potrà essere adottato anche per altre patologie (cerebropatie, malattie neuromuscolari ed altre);

- di notificare il presente provvedimento ai Componenti del predetto Tavolo tecnico a cura del Servizio proponente;

- di disporre la pubblicazione del presente provvedimento sul Bollettino Ufficiale della Regione Puglia, ai sensi della L.R. 13/94;

- di notificare il presente provvedimento al Servizio Personale.

Il Segretario della Giunta
Avv. Davide F. Pellegrino

Il Presidente della Giunta
Dott. Nichi Vendola

DELIBERAZIONE DELLA GIUNTA REGIONALE 13 maggio 2013, n. 953

DGR n. 1838 del 04.08.2010. "Sostegno alle funzioni di interfaccia" anno 2007 - Legge 138/04. Variazione al bilancio di previsione 2013, ai sensi dell'art. 12, c. 2 della L.R. 28.12.2012, n. 46.

L'Assessore al Welfare, sulla base dell'istruttoria espletata dal funzionario istruttore e confermata dal Dirigente del Servizio Programmazione Assistenza Territoriale e Prevenzione, riferisce quanto segue:

l'art.1 della legge n. 138 del 26.05.2004 ha istituito, presso il Ministero della salute, il Centro nazionale per la prevenzione e il controllo delle malattie con analisi e gestione dei rischi, che opera in coordinamento con le strutture regionali. Il centro opera con modalità e in base a programmi annuali approvati con decreto del Ministro della salute.

Il Ministero della Salute, conformemente a quanto concordato con il Coordinamento degli Assessori alla salute, nell'ambito del Documento quadro per il "Sostegno alle funzioni di interfaccia tra le Regioni e le Province Autonome e il Centro Nazionale per la Prevenzione ed il Controllo delle

Malattie" anno 2007 approvato in Commissione salute il 18.10.2006, ha previsto un finanziamento di 8 milioni di euro annui a sostegno delle funzioni di interfaccia tra le Regioni e Province Autonome e CCM per le citate funzioni di interfaccia.

Con nota DGPREV.I/26789P del 21.07.2008, il Ministero ha comunicato che con Decreto della Direzione generale della prevenzione sanitaria del 19 settembre 2007, è stata assegnata alla Regione Puglia, la somma di **€ 327.664,00**, per supportare la collaborazione tra Regione e MinisteroCCM per l'anno 2007.

Con nota prot. n. 24/13220/ATP del 10 settembre 2008 la Regione Puglia ha inviato formale atto di adesione al progetto di che trattasi.

In riferimento alla su citata legge, il Ministero della Salute ha comunicato con nota prot. n° DGPREV 12773Pdel 18.03.2010 l'accreditamento in favore della Regione Puglia la somma di **€ 163.832,00** registrato in data 12.12.2009.

Con DGR n.1838 del 04.08.2010, nell'introiare la citata somma di € 163.832,00, è stato approvato il progetto "Sostegno alle funzioni di interfaccia, anno 2007" inerente le seguenti linee di attività:

1. l'implementazione delle azioni di competenza regionale previste dal documento programmatico "Guadagnare Salute";
2. l'implementazione dei programmi nazionali concordati tra il Ministero e le Regioni nel campo delle malattie infettive.

Con reversale n. 5138/2011 il Servizio Ragioneria ha comunicato la riscossione della ulteriore somma di **€ 81.915,00** pari ad un ulteriore 25% della quota spettante alla regione Puglia.

Data la necessità di introitare tale finanziamento, con il presente schema di provvedimento, ai sensi dell'art. 12, c.2 della L.R. 28.12.2012, n.46, si provvede ad apportare una variazione al bilancio 2013 scrivendo sul cap. di entrata n. 2035732 e sul cap. di spesa n. 712037 dell'U.P.B. 5.7.1, i fondi assegnati alla Regione Puglia dal Ministero della Salute, pari ad un importo complessivo di **€ 81.915,00**.

"COPERTURA FINANZIARIA AI SENSI DELLA L.R. n. 28/01 e S.M.I."

Ai sensi dell'art.42 della L.R. 28/01 e dell'art.10 della L.R. 35/2009 viene apportata, in termini di competenza e cassa, la seguente variazione in aumento al bilancio 2011:

PARTE ENTRATA

Cap. 2035722 U.P.B. 2.1.15 - DM 5.12.2006. Finanziamenti vincolati al Sostegno alle funzioni di interfaccia tra le Regioni e le provincie autonome ed CCM **€ 81.915,00**.

PARTE SPESA

Cap. 712037 U.P.B. 5.7.1 - Trasferimenti alle AA.SS.LL., all'Osservatorio Epidemiologico Regionale, A.RE.S. per l'attuazione e il consolidamento del sostegno alle funzioni di interfaccia tra le Regioni e le provincie autonome ed CCM **81.915,00**.

Il presente provvedimento rientra nelle specifiche competenze della Giunta Regionale ai sensi dell'art. 4 comma 4, lettera K) della L.R. 7/97.

LA GIUNTA

udita la relazione e la conseguente proposta dell'Assessore al Welfare,

vista le sottoscrizioni poste in calce al presente provvedimento,

a voti unanimi espressi nei modi di legge,

DELIBERA

Per i motivi in premessa specificati, che qui si intendono integralmente riportati:

1. di apportare, ai sensi dell' Art. 12, c.2 della L.R. 28.12.2012, n.46, così come esplicitato nella sezione contabile, la variazione in aumento al bilancio 2013, in termini di competenza e cassa, nella parte Entrata e nella parte Spesa;
2. di delegare il Dirigente del Servizio PATP ai conseguenziali adempimenti necessari per la realizzazione del progetto;
3. di pubblicare il presente provvedimento sul BUR della Puglia.

Il Segretario della Giunta
Avv. Davide F. Pellegrino

Il Presidente della Giunta
Dott. Nichi Vendola

DELIBERAZIONE DELLA GIUNTA REGIONALE 13 maggio 2013, n. 954

Progetto Nazionale "Valutazione dell'abuso di alcol e dei rischi alcol correlati per la costruzione di nuovi modelli d'intervento che utilizzino i giovani come risorsa". Variazione al Bilancio regionale di previsione per l'esercizio 2013.

L'Assessore al Welfare, sulla base dell'istruttoria espletata dal responsabile della A.P. dell'Ufficio n°4 Servizio PATP, confermata dal Dirigente dell'Ufficio n. 4 PATP, nonché dal Dirigente del Servizio Programmazione Assistenza Territoriale e Prevenzione, riferisce quanto segue:

Il Ministero della Salute ha finanziato il progetto "Valutazione dell'abuso di alcol e dei rischi alcol-correlati, per la costruzione di nuovi modelli d'intervento che utilizzino i giovani come risorsa" e ne ha affidato il coordinamento nazionale alla Regione Emilia- Romagna.

Per la realizzazione del progetto di cui innanzi il Ministero della Salute ha assegnato alla Regione Emilia- Romagna, un finanziamento complessivo di €. 480.930,00,00 da ripartire tra le regioni aderenti.

Con provvedimento n. 930 del 28/6/2005, la Giunta Regionale ha approvato l'adesione della Regione Puglia al predetto progetto.

Con atto n. 536 del 10/10/2005 il dirigente del Settore Sanità dell'Assessorato alle Politiche della Salute ha individuato il dr. d'Angelo Fernando del Dipartimento delle Dipendenze Patologiche della ex ASL FG/1 quale referente tecnico scientifico del progetto.

Con Atto giuntale n. 831 del 4/6/2007 la Regione Emilia- Romagna ha provveduto a definire il finanziamento da ripartire tra le Regioni aderenti e assegnando alla Regione Puglia un finanziamento complessivo pari a € 14.000,00.

Per consentire l'erogazione del previsto finanziamento si è provveduto a trasmettere alla Regione Emilia-Romagna, con note prot. n. 7589 e n. 9530, rispettivamente del 26/5/2011 e 5/7/2011, relazioni consuntive delle attività svolte nell'ambito del progetto con relativo rendiconto delle somme per un importo complessivo di € 12.999,62.

Da una verifica effettuata di concerto con il funzionario della Regione Emilia Romagna si è accertato che la prima quota di finanziamento, in acconto, pari a € 3.000,00 pur essendo stata erogata, con mandato emesso in data 6/8/2012, non è stata introitata nelle casse della Regione Puglia per un disguido relativo al numero di contabilità speciale fornito all'Ente emittente.

Con nota prot. n. A00_116/1182/ETR del 29/1/2013, l' Ufficio Entrate del Servizio Ragioneria ha comunicato che, con ordinativo di pagamento emesso dalla Regione Emilia - Romagna è stata introitata, in attesa di definitiva imputazione, la somma di Euro 9.999,62 (Euro

Novemilanovecentonovantanove/62) a saldo delle attività progettuali regolarmente realizzate e rendicontate.

Per quanto in premessa esposto e, in attesa che la Regione Emilia - Romagna provveda al recupero e alla reimmissione della somma di € 3.000,00, si rende necessario apportare, ai sensi dell'art. 12 della L.R. 28/12/2012, n. 45, variazione del bilancio di previsione dell'esercizio finanziario 2013 iscrivendo appositi capitoli di entrata e di spesa nelle rispettive UPB e dotando gli stessi capitoli di uno stanziamento complessivo pari a € 12.999,62 (Euro Dodicimilanovecentonovantanove/62).

COPERTURA FINANZIARIA DI CUI ALLA L.R. n. 28/01 e s.m.i.

ENTRATA C.N.I.: 2035708 U.P.B. 2.1.15
Descrizione capitolo: Assegnazione finanziamento da Regione Emilia-Romagna per attività connesse al progetto nazionale "Valutazione abuso di alcol e rischi correlati"

STANZIAMENTO:
Competenza: **€ 12.999,62**
Cassa: **€ 12.999,62**

SPESA C.N.I.: 712051 U.P.B. 5.7.1
Descrizione capitolo: Trasferimenti a ASL FOGGIA per attuazione progetto nazionale "Valutazione abuso di alcol e rischi correlati"

STANZIAMENTO:
Competenza: **€ 12.999,62**
Cassa: **€ 12.999,62**

L'Assessore relatore sulla base delle risultanze istruttorie di cui innanzi, propone alla Giunta l'adozione del seguente atto finale in quanto rientrante nelle tipologie previste dall'art. 4 - comma 4, lettera k) della L.R. n.7/97.

LA GIUNTA

udita la relazione e la conseguente proposta dell'Assessore al Welfare;

viste le sottoscrizioni poste in calce al presente provvedimento dal Responsabile del Procedimento, dal Dirigente dell'Ufficio e dal Dirigente del Servizio PATP;

a voti unanimi espressi nei modi di legge;

DELIBERA

per le motivazioni in narrativa esposte che qui si intendono integralmente riportate:

- di apportare, ai sensi dell'art. 12 della L.R. 28/12/2012, n. 45, la conseguente variazione di bilancio di previsione dell'esercizio finanziario 2013 iscrivendo appositi capitoli di entrata e di spesa nelle rispettive UPB e dotando gli stessi capitoli di uno stanziamento complessivo pari a € 25.000,00(Euro Venticinquemila/00).

  ENTRATA C.N.I.: 2035708 U.P.B. 2.1.15
  Descrizione capitolo: Assegnazione finanziamento da Regione Emilia-Romagna per attività connesse al progetto nazionale "Valutazione abuso di alcol e rischi correlati"

  STANZIAMENTO:
  Competenza: **€ 12.999,62**
  Cassa: **€12.999,62**

  SPESA C.N.I.: 712051 U.P.B. 5.7.1
  Descrizione capitolo: Trasferimenti a ASL FOGGIA per attuazione progetto nazionale "Valutazione abuso di alcol e rischi correlati"

  STANZIAMENTO:
  Competenza: **€ 12.999,62**
  Cassa: **€ 12.999,62**

- Di autorizzare il Dirigente del Servizio Programmazione Assistenza Territoriale Prevenzione a erogare, con propria successiva determinazione, i predetti fondi in favore della Sez. 1 del Dipartimento delle Dipendenze Patologiche della ex ASL FG/1 di S. Severo(FG) quale Unità operativa a cui è stata affidata la responsabilità tecnico-scientifica dell'attività progettuale.

- Di disporre la pubblicazione del presente atto sul Bollettino ufficiale della Regione Puglia ai sensi dell'art. 42, comma 7, della L.R. 16/11/2001 n. 28.

Il Segretario della Giunta
Avv. Davide F. Pellegrino

Il Presidente della Giunta
Dott. Nichi Vendola

DELIBERAZIONE DELLA GIUNTA REGIONALE 13 maggio 2013, n. 955

Attuazione dei progetti finanziati mediante l'utilizzo delle risorse liberate del POR Puglia 2000/2006 - Fondo FESR. Individuazione di ulteriori interventi di riutilizzo delle risorse liberate disponibili. Variazione al bilancio di previsione 2013 ai sensi dell'art. 42 della L.R. n. 28/2001.

Il Presidente della Giunta Regionale, sulla base dell'istruttoria espletata dal Dirigente del Servizio Attuazione del Programma, riferisce quanto segue.

Con Deliberazione della Giunta Regionale n. 1719 del 02/08/2011 è stata effettuata la ricognizione delle risorse liberate generate dalla certificazione dei progetti coerenti nell'ambito del POR Puglia 2000-2006, nonché l'individuazione dei progetti di riutilizzo di tali risorse.

Con Deliberazione della Giunta Regionale n. 2218 del 31/10/2012, a valle dell'attività di monitoraggio posta in essere dal Servizio Attuazione del Programma sui progetti di riutilizzo delle risorse liberate inerenti il Fondo FESR 2000/2006, sono state apportate integrazioni e modifiche agli allegati della DGR n. 1719/2011.

A seguito di tali Delibere, per il Fondo FESR 2000/2006, a fronte di un ammontare di risorse libe-

rate pari ad € 675.468.764 (al netto della quota regionale e dell'accantonamento per la sanzione) sono stati individuati n. 1.311 interventi di riutilizzo per un importo di € 612.885.362 suddiviso come segue:

- n. 1.006 interventi di completamento, per un ammontare di € 300.848.662 (allegato n. 2a della DGR n. 1719/2001 così come modificato dalla DGR n. 2218/2012);
- n. 262 interventi nuovi con obbligazioni giuridicamente vincolanti (ogv) assunte entro il 30.07.2010 (data della Delibera CIPE n. 79), per un ammontare di € 204.454.800 (allegato n. 2b della DGR n. 1719/2001 così come modificato dalla DGR n. 2218/2012);
- n. 17 interventi nuovi con ogv assunte tra il 31.07.2010 ed il 31.12.2010, per un importo di € 31.779.870 (allegato n. 5 della DGR n. 1719/2011);
- n. 26 interventi senza ogv, ma già selezionati, per un importo di € 75.802.030 (allegato n. 6 della DGR n. 1719/2011 così come modificata dalla DGR n. 2218/2012).

Le risorse liberate residue a valere sul Fondo FESR 2000/2006 sono, pertanto, pari ad € 62.583.402. Con la presente proposta di Deliberazione si procede alla programmazione di tali risorse residue e si individuano ulteriori n. 25 interventi di riutilizzo delle risorse liberate (per un importo di € 62.583.402) a valere sul Fondo FESR come da Allegato 1 che costituisce parte integrante del presente provvedimento.

Tra i nuovi interventi proposti sono presenti n. 11 progetti, per un importo complessivo pari ad € 30.027.619,98, che rivengono dalla riduzione della quota di cofinanziamento nazionale del PO FESR 2007-2013 in adesione al Piano di Azione e Coesione (PAC). Si tratta di progetti di riqualificazione urbana che si rende necessario far confluire sulle Risorse liberate del POR Puglia 2000-2006 al fine di garantire l'avvio delle misure innovative e sperimentali di tutela dell'occupazione e politiche attive del lavoro collegate ad ammortizzatori sociali in deroga, cui la Regione contribuisce con 30 milioni di euro.

Nello specifico si tratta dei seguenti progetti:

Asse	Beneficiario	Intervento	Importo
IV - Sistemi locali di sviluppo	Comune di Fasano	Riqualificazione urbana delle aree prospicenti il porticciolo di Torre Canne	1.000.000,00
IV - Sistemi locali di sviluppo	Comune di Gioia del Colle	Riqualificazione di via Roma e Piazze collegate - stralci funzionali "Piazza Kennedy" e "Via Roma carrabile"	1.000.000,00
IV - Sistemi locali di sviluppo	Comune di Ostuni	Interventi di rigenerazione urbana nell'area degli orti extra-moenia	1.000.000,00
IV - Sistemi locali di sviluppo	Comune di Bitonto	Parcheggio con formula "park &ride"	462.000,00
IV - Sistemi locali di sviluppo	Comune di Martina Franca	Parcheggi a ridosso del nucleo antico - viale Europa- via Serranuda	2.000.000,00
IV - Sistemi locali di sviluppo	Comune di Monopoli	Monopoli in scena - Progetto di completamento ex-mattatoio - progetto "musica d'attracco"	646.000,00
IV - Sistemi locali di sviluppo	Comune di Bisceglie	Viabilità di collegamento tra Via Salnitro e Via la Marina e riqualificazione di Via la Spiaggia	2.066.583,62
IV - Sistemi locali di sviluppo	Comune di Bari	Riqualificazione del fronte-mare del litorale di S.Girolamo-Fesca 1° e 2° stralcio	15.500.000,00
V - Città, Enti Locali e Qualità della Vita	Comune di Brindisi	Programma di rigenerazione urbana Aree dismesse dall'Ente ferrovia lungo Via del Mare	3.566.000,00
V - Città, Enti Locali e Qualità della Vita	Comune di Barletta	Asse pedonale attrezzato (2^ variante del PdZ ex lege 167)	2.262.036,36
V - Città, Enti Locali e Qualità della Vita	Comune di Barletta	Riqualificazione strade Asse Nord-Sud (da Via Buonarroti a Via Fermi)	525.000,00
Totale			30.027.619,98

Gli ulteriori n. 14 interventi individuati attengono gli Assi I "*Risorse naturali*", IV "*Sistemi locali di sviluppo*", e VI "*Reti e nodi di servizi*".

Per i vari Assi prioritari la disponibilità di risorse liberate generate da ciascun Asse è sufficiente per finanziare gli interventi individuati, ad eccezione dell'Asse V sul quale le risorse disponibili sono esaurite.

Al fine di garantire il finanziamento degli interventi di tale Asse prioritario ed, in particolare, quelli di recupero e riqualificazione dei sistemi urbani, per un importo pari a € 6.353.036,36, si rende necessario utilizzare risorse liberate rivenienti da altri Assi ed, in particolare, dall'Asse IV procedendo contestualmente ad una nuova ripartizione tra Assi prioritari della sanzione comunitaria.

Unitamente all'individuazione dei nuovi interventi di riutilizzo si rende, inoltre, necessario apportare alcune modifiche agli allegati 2b e 6 della DGR n. 1719/2011 e ss.mm.ii. come di seguito sintetizzato:

- a seguito di interlocuzioni con il Comune di Brindisi e di espressa richiesta in tal senso si rende necessario sostituire l'intervento inserito nell'Allegato 6 dal titolo "*Riqualificazione del Capannone ex-Montecatini ed aree contermini per il riuso a centro polifunzionale e culturale - Comune di Brindisi*", a valere sulla misura 2.1 per l'importo di € 1.500.000, con altro intervento "*Itinerario storico-turistico del sistema strategico-difensivo di Brindisi*" avente il medesimo beneficiario e pari importo, ma di immediata cantierabilità e, quindi, maggiormente in linea con la tempistica prevista dalla normativa vigente in ordine all'utilizzo delle risorse liberate;
- a seguito di interlocuzioni con il Comune di San Ferdinando di Puglia e di verifiche effettuate sull'intervento inserito nell'Allegato 2b dal titolo "*Digitalizzazione e diffusione del patrimonio culturale e ambientale e-tourist information in Puglia Imperiale*" è emersa la necessità di spostare lo stesso nell'Allegato 6 in quanto non sussiste l'impegno giuridicamente vincolante al 30/07/2010.

Gli interventi individuati con il presente provvedimento seguono la disciplina normativa sancita dal documento *Modalità di attuazione dei progetti finanziati con le risorse liberate* così come modificato dalla procedura di consultazione scritta avviata dalla Direzione Generale per la Politica Regionale Unitaria del MISE-DPS in data 24/02/2012 con nota prot. 0002491-U e conclusasi con approvazione, in data 16/03/2012 con nota prot. 0003459-U.

Tale documento prevede, al punto 2a), che "gli impegni giuridicamente vincolanti dovranno essere assunti entro 12 mesi dalla data di ricezione del rimborso a saldo conseguente alla chiusura del programma" e, al punto 2b), che "i pagamenti dovranno essere ultimati e i progetti conclusi e operativi entro i 36 mesi successivi a decorrere dal termine per l'assunzione dell'impegno giuridicamente vincolante".

La ricezione del rimborso a saldo per il FESR, avvenuta in data 08.08.2012, comporta quale scadenza per l'assunzione dell'impegno giuridicamente vincolante la data del 07.08.2013 e come data finale per la conclusione dei singoli interventi e per i relativi pagamenti quella del 07.08.2016.

Secondo quanto previsto dal succitato documento "Modalità di attuazione dei progetti finanziati con le risorse liberate" e in considerazione della compatibilità della spesa nell'ambito degli Assi prioritari, i Dirigenti dei Servizi responsabili dell'attuazione degli interventi finanziati con le risorse liberate possono utilizzare i capitoli di spesa dell'Asse di riferimento del POR Puglia 2000-2006, sino a concorrenza dell'importo necessario a coprire il fabbisogno, previa autorizzazione del Dirigente pro-tempore del Servizio Attuazione del Programma in qualità di Responsabile degli adempimenti previsti dalla procedura di attuazione dei progetti finanziati con le risorse liberate.

Da una ricognizione effettuata sui progetti di nuova individuazione, pur considerando la disponibilità complessiva delle risorse disponibili sugli Assi di riferimento, emerge un fabbisogno contabile specifico nell'ambito dell'Asse V "Città, enti locali e qualità della vita" per un importo pari a € 6.353.036,36 a valere sulla Misura 5.1 "Recupero e riqualificazione sistemi urbani", nell'ambito dell'Asse IV "Sistemi locali di sviluppo" a valere sulla Misura 4.16 "Interventi di potenziamento delle infrastrutture specifiche di supporto al settore turistico" per un importo pari a € 23.674.583,62, nonché nell'ambito dell'Asse VI "Reti e nodi di servizi" per un importo pari a € 4.558.825,21 a valere

sulla Misura 6.1 "Adeguamento e miglioramento delle reti di trasporto".

In merito all'intervento "Raccolta, trattamento e smaltimento delle acque reflue" del Comune di Porto Cesareo inserito nell'Allegato 6 della DGR n. 1719/2011 e ss.mm.ii. per un importo pari a € 18.000.000,00 la competenza della fase di attuazione dello stesso ricade nelle funzioni del Servizio Tutela delle Acque (nota prot. AOO_03/686 del 18/04/2013 del Direttore dell'Area Politiche per la riqualificazione, la tutela e la sicurezza ambientale e per l'attuazione delle opere pubbliche). Pertanto si rende necessario autorizzare il Dirigente del Servizio Tutela delle Acque ad operare sul capitolo di spesa 1091101 della Misura 1.1 "Interventi di adeguamento e completamento degli schemi idrici e delle relative reti infrastrutturali" del POR Puglia 2000-2006 la cui UPB 9.1.5 è nella titolarità del Servizio Lavori Pubblici per l'importo riferito all'intervento.

Alla luce di quanto espresso in premessa si propone alla Giunta Regionale:

- di approvare l'elenco degli ulteriori n. 25 interventi di riutilizzo delle risorse liberate di cui all'allegato 1 del presente provvedimento;
- di sostituire l'intervento "*Riqualificazione del Capannone ex-Montecatini ed aree contermini per il riuso a centro polifunzionale e culturale - Comune di Brindisi*" con l'intervento "*Itinerario storico-turistico del sistema strategico-difensivo di Brindisi*" avente medesimo importo e beneficiario;
- di spostare l'intervento "*Digitalizzazione e diffusione del patrimonio culturale e ambientale e-tourist information in Puglia Imperiale*" dall'Allegato 2b all'Allegato 6;
- di sostituire gli Allegati 2a, 2b, 5 e 6 della delibera di G.R. n. 1719/2011 con l'Allegato 2 al presente provvedimento che recepisce l'inserimento dei n. 25 nuovi interventi, la sostituzione dell'intervento del Comune di Brindisi e lo spostamento dell'intervento del Comune di San Ferdinando di Puglia, nonché le modifiche di cui alla DGR n. 2218/2012;
- di sostituire la tabella FESR n. 2 dell'Allegato 1 "Quadro riepilogativo delle risorse liberate del POR Puglia 2000-2006" della DGR n. 1719/2011 con l'allegato 3 al presente provvedimento che recepisce l'inserimento dei n. 25 nuovi interventi e la sostituzione dell'intervento del Comune di Brindisi e lo spostamento dell'intervento del Comune di San Ferdinando di Puglia, nonché le modifiche di cui alla DGR n. 2218/2012;
- di autorizzare i Dirigenti dei Servizi responsabili dell'attuazione degli interventi finanziati con le risorse liberate per i quali emerge un fabbisogno in termini di competenza ad utilizzare i capitoli di spesa dell'Asse di riferimento del POR Puglia 2000-2006, sino a concorrenza dell'importo necessario, previa autorizzazione del Dirigente pro-tempore del Servizio Attuazione del Programma in qualità di Responsabile degli adempimenti previsti dalla procedura di attuazione dei progetti finanziati con le risorse liberate;
- di autorizzare i Dirigenti dei Servizi competenti ad adottare tutti gli atti di impegno di spesa e di liquidazione relativi ai progetti - Fondo FESR - di cui al presente provvedimento;
- di autorizzare il Dirigente del Servizio Assetto del Territorio, responsabile della gestione dei progetti rivenienti dal PAC a operare sul capitolo di spesa 1091416 dell'Asse IV - UPB 2.2.1 per l'importo pari a € 23.674.583,62 e sul capitolo di spesa 1091501 dell'Asse V - UPB 3.3.2 per l'importo pari a € 6.353.036,36 al fine di dare attuazione agli interventi rivenienti dal PAC;
- di autorizzare il Dirigente del Servizio Tutela delle Acque responsabile dell'attuazione dell'intervento di "Raccolta, trattamento e smaltimento delle acque reflue" del Comune di Porto Cesareo inserito nell'Allegato 6 ad operare sul capitolo di spesa 1091101 - UPB 9.1.5 per l'importo riferito al progetto pari a € 18.000.000,00;
- di operare una variazione al Bilancio di Previsione 2013 ai sensi del combinato disposto dell'art. 42 della L.R. n. 28/2001 e dell'art. 12 della L.R. n. 46/2012 come riportato nella sezione degli adempimenti contabili e nell'allegato 4 parte integrante del presente provvedimento.

COPERTURA FINANZIARIA ai sensi della L.R. n. 28/01 e ss.mm.ii.

Rimodulazione ai sensi del comma 6-bis dell'art. 42 della L.R. n. 28/2001 con eliminazione dei residui attivi e passivi di seguito riportati:

RIDUZIONE DEI RESIDUI Parte entrata

Cancellazione per insussistenza dei seguenti residui attivi:

UPB 4.3.20 - Capitolo 2053462 "Cofinanziamento dello Stato per l'attuazione del P.O.R. 2000-2006. Obiettivo 1. Delibera Cipe n. 60/2000 del 22.06.2000", residui attivi anno 2006 per € 22.515.834,85 e residui attivi anno 2008 per € 12.070.610,34 (complessivamente pari a € 34.586.445,19).

Parte spesa

- Eliminazione per insussistenza dei seguenti residui da economie vincolate per €28.512.673,26
- sul capitolo di spesa 1091401 "Cofinanziamento Comunitario e Statale per l'attuazione della Misura 4.1 Aiuti al sistema industriale (PMI e Artigianato) del P.O.R. 2000-2006. Obiettivo 1 - FESR", U.P.B. 2.3.3.
- Eliminazione per insussistenza dei seguenti residui da economie vincolate per € 6.073.771,93 sul capitolo di spesa 1091502 "Cofinanziamento Comunitario e Statale per l'attuazione della Misura 5.2 Servizi per il miglioramento della qualità dell'ambiente nelle aree urbane del P.O.R. 2000-2006. Obiettivo 1 - FESR", U.P.B. 9.6.2.

VARIAZIONE IN AUMENTO

Iscrizione alla competenza dell'esercizio 2013, in termini di competenza e cassa;

Parte entrata

- UPB 4.3.20 - Capitolo 2053462 "Cofinanziamento dello Stato per l'attuazione del P.O.R. 2000-2006. Obiettivo 1. Delibera Cipe n. 60/2000 del 22.06.2000", per € 34.586.445,19.

Parte spesa

- UPB 2.2.1 **-** Capitolo di spesa 1091416 "Cofinanziamento comunitario e statale per l'attuazione della Misura 4.16 Interventi di potenziamento delle infrastrutture specifiche di supporto al settore turistico del P.O.R. 2000-2006. Obiettivo 1 - FESR per € 23.674.583,62;
- UPB 3.3.2 - Capitolo di spesa 1091501 "Cofinanziamento comunitario e statale per l'attuazione della Misura 5.1 Recupero e riqualificazione dei sistemi urbani del P.O.R. 2000-2006. Obiettivo 1 - FESR." per € 6.353.036,36;
- UPB 3.4.1 - Capitolo di spesa 1091601 "Cofinanziamento comunitario e statale per l'attuazione della Misura 6.1 Adeguamento e miglioramento delle Reti di trasporto del P.O.R. 2000-2006. Obiettivo 1 - FESR" per € 4.558.825,21**.**

Il Relatore, sulla base delle risultanze istruttorie come innanzi illustrate, propone alla Giunta l'adozione del conseguente atto finale che rientra nelle competenze della G.R. a norma dell'art. 4 comma 4 lettere a), d) della L.R. n. 7/97, quale atto di programmazione, nonché sub 1), in quanto prevede procedure disciplinate dalla L.R. n. 28/01.

LA GIUNTA

Udita la relazione e la conseguente proposta del Presidente relatore;

Vista la sottoscrizione posta in calce al presente provvedimento dal Dirigente responsabile per competenza in materia che ne attesta la conformità;

A voti unanimi espressi nei modi di legge;

DELIBERA

- di approvare l'elenco degli ulteriori n. 25 interventi di riutilizzo delle risorse liberate di cui all'allegato 1 del presente provvedimento;

- di sostituire l'intervento "*Riqualificazione del Capannone ex-Montecatini ed aree contermini per il riuso a centro polifunzionale e culturale - Comune di Brindisi*" con l'intervento "*Itinerario storico-turistico del sistema strategico-difensivo di Brindisi*" avente medesimo importo e beneficiario;

- di spostare l'intervento "*Digitalizzazione e diffusione del patrimonio culturale e ambientale e-tourist information in Puglia Imperiale*" dall'Allegato 2b all'Allegato 6;

- di sostituire gli Allegati 2a, 2b, 5 e 6 della delibera di G.R. n. 1719/2011 con l'Allegato 2 al presente provvedimento che recepisce l'inserimento dei n.

25 nuovi interventi, la sostituzione dell'intervento del Comune di Brindisi e lo spostamento dell'intervento del Comune di San Ferdinando di Puglia, nonché le modifiche di cui alla DGR n. 2218/2012;

- di sostituire la tabella FESR n. 2 dell'Allegato 1 "Quadro riepilogativo delle risorse liberate del POR Puglia 2000-2006" della DGR n. 1719/2011 con l'allegato 3 al presente provvedimento che recepisce l'inserimento dei n. 25 nuovi interventi e la sostituzione dell'intervento del Comune di Brindisi e lo spostamento dell'intervento del Comune di San Ferdinando di Puglia, nonché le modifiche di cui alla DGR n. 2218/2012;

- di autorizzare i Dirigenti dei Servizi competenti ad adottare tutti gli atti di impegno di spesa e di liquidazione relativi ai progetti - Fondo FESR - di cui al presente provvedimento;

- di autorizzare i Dirigenti dei Servizi responsabili dell'attuazione degli interventi finanziati con le risorse liberate per i quali emerge un fabbisogno in termini di competenza ad utilizzare i capitoli di spesa dell'Asse di riferimento del POR Puglia 2000-2006, sino a concorrenza dell'importo necessario, previa autorizzazione del Dirigente pro-tempore del Servizio Attuazione del Programma in qualità di Responsabile degli adempimenti previsti dalla procedura di attuazione dei progetti finanziati con le risorse liberate;

- autorizzare il Dirigente del Servizio Assetto del Territorio, responsabile della gestione dei progetti rivenienti dal PAC a operare sul capitolo di spesa 1091416 dell'asse IV - UPB 2.2.1 per l'importo pari a € 23.674.583,62 e sul capitolo di spesa 1091501 dell'Asse V - UPB 3.3.2 per l'importo pari a € 6.353.036,36 al fine di dare attuazione agli interventi rivenienti dal PAC;

- di autorizzare il Dirigente del Servizio Tutela delle Acque responsabile dell'attuazione dell'intervento di "Raccolta, trattamento e smaltimento delle acque reflue" del Comune di Porto Cesareo inserito nell'allegato 6 ad operare sul capitolo di spesa 1091101 - UPB 9.1.5 per l'importo riferito al progetto pari a € 18.000.000,00;

- di demandare al Servizio Ragioneria l'effettuazione delle operazioni contabili di cui al presente provvedimento;

- di operare le variazioni in aumento in termini di competenza e di cassa, sul versante dell'entrata e della spesa, al bilancio di previsione 2013, secondo quanto previsto all'Allegato 4 che costituisce parte integrante della presente deliberazione;

- di comunicare la presente deliberazione al Consiglio regionale ai sensi dell'art. 42 della L.R. n. 28/01 e successive modifiche e integrazioni;

- di disporre la pubblicazione del presente atto sul Bollettino Ufficiale della Regione Puglia.

Il Segretario della Giunta
Avv. Davide F. Pellegrino

Il Presidente della Giunta
Dott. Nichi Vendola

ALLEGATO 1

Nuovi interventi			Importo
Asse	**Beneficiario**	**Intervento**	**Importo a valere sulle risorse liberate**
I - Risorse Naturali	Comune di Galatina	Ampliamento rete fognatura pluviale abitato	700.000,00
I - Risorse Naturali	Acquedotto Pugliese s.p.a.	completamento lavori di adeguamento del sistema di depurazione e smaltimento dei reflui della città di Molfetta	4.200.000,00
I - Risorse Naturali	Acquedotto Pugliese s.p.a.	completamento lavori di adeguamento del sistema di depurazione e smaltimento dei reflui della città di Trani	7.080.000,00
I - Risorse Naturali	Consorzio Bonifica Terre d'Apulia	manutenzione straordinaria delle opere idrauliche del canale Ciappetta-Camaggio	1.296.378,27
I - Risorse Naturali	Regione Puglia	attività di caratterizzazione dei sedimenti presenti nei corsi d'acqua naturali e artificiali	500.000,00
IV - Sistemi locali di sviluppo	Comune di Sannicola	rifunzionalizzazione di infrastrutture turistiche	500.000,00
IV - Sistemi locali di sviluppo	Comune di Galatina	itinerario turistico con recupero spazi per eventi	800.000,00
IV - Sistemi locali di sviluppo	Aeroporti di Puglia	interventi di infrastrutturazione a fini turistici in prossimità dell'aeroporto di Grottaglie	4.027.977,72
IV - Sistemi locali di sviluppo	Comune di Fasano	Riqualificazione urbana delle aree prospicenti il porticciolo di Torre Canne	1.000.000,00
IV - Sistemi locali di sviluppo	Comune di Gioia del Colle	Riqualificazione di via Roma e Piazze collegate - stralci funzionali "Piazza Kennedy" e "Via Roma carrabile"	1.000.000,00
IV - Sistemi locali di sviluppo	Comune di Ostuni	Interventi di rigenerazione urbana nell'area degli orti extra-moenia	1.000.000,00
IV - Sistemi locali di sviluppo	Comune di Bitonto	Parcheggio con formula "park &ride"	462.000,00
IV - Sistemi locali di sviluppo	Comune di Martina Franca	Parcheggi a ridosso del nucleo antico - viale Europa- via Serranuda	2.000.000,00
IV - Sistemi locali di sviluppo	Comune di Monopoli	Monopoli in scena - Progetto di completamento ex-mattatoio - progetto "musica d'attracco"	646.000,00
IV - Sistemi locali di sviluppo	Comune di Bisceglie	Viabilità di collegamento tra Via Salnitro e Via la Marina e riqualificazione di Via la Spiaggia	2.066.583,62
IV - Sistemi locali di sviluppo	Comune di Bari	Riqualificazione del fronte-mare del litorale di S.Girolamo-Fesca 1° e 2° stralcio	15.500.000,00
IV - Sistemi locali di sviluppo	ASI LE	realizzazione impianto di riuso acque reflue Z.I. Maglie - 2° lotto	500.000,00
IV - Sistemi locali di sviluppo	ASI LE	completamento cavalcavia agglomerato Maglie-Melpignano	630.426,03
IV - Sistemi locali di sviluppo	ASI BR	Centro gestionale con posto ristoro nell'area di sviluppo industriale di Brindisi - 2° lotto - completamento centro gestionale	1.155.000,00
IV - Sistemi locali di sviluppo	Ecofuel Apulia s.r.l.	contratti di programma	4.908.000,00
IV - Sistemi locali di sviluppo	Sanofi Aventis s.p.a.	contratti di programma	5.658.000,00
V - Città, Enti Locali e Qualità della Vita	Comune di Brindisi	Programma di rigenerazione urbana Aree dismesse dall'Ente ferrovia lungo Via del Mare	3.566.000,00
V - Città, Enti Locali e Qualità della Vita	Comune di Barletta	Asse pedonale attrezzato (2^ variante del PdZ ex lege 167)	2.262.036,36
V - Città, Enti Locali e Qualità della Vita	Comune di Barletta	Riqualificazione strade Asse Nord-Sud (da Via Buonarroti a Via Fermi)	525.000,00
VI - Reti e nodi di servizi	Regione Puglia	implementazione piattaforma informatica PIT8	600.000,00
		TOTALE	**62.583.402,00**

ALLEGATO 2

Aggiornamento dell'allegato 2a della DGR n. 1719/2011
Elenco progetti di completamento finanziati con risorse liberate FESR

Programma Operativo POR Puglia

N.	Fondo	Asse	Tipologia intervento	Stato dell'intervento	Costo intervento (euro)	Impegno su R.L. (euro)	Identificativo dell'intervento (titolo o codice)	Beneficiario o Destinatario
1	FESR	I - Risorse Naturali	Lavori	in corso all'1/10/2010	2.908.771,02	219.223,98	Risanamento delle postazioni di misura e real. del sistema informativo telecontrollo - 1° stralcio (Regione Puglia)	AQP S.p.A
2	FESR	I - Risorse Naturali	Lavori	in corso all'1/10/2010	4.352.634,24	1.606.125,46	Risanamento delle postazioni di misura e real. telecontrollo comp. BA,Trani,BR,LE,TA - 3° stralcio	AQP S.p.A
3	FESR	I - Risorse Naturali	Lavori	in corso all'1/10/2010	26.221.803,65	4.310.058,88	AQP S.p.A. - Realizzazione condotta del Locone dall'impianto di pot. al nodo di Barletta	AQP S.p.A
4	FESR	I - Risorse Naturali	Lavori	in corso all'1/10/2010	6.449.826,28	2.051.719,96	Acquedotto Pugliese-Adeguamento al D.Leg.vo 31/2001 - impianto di pot. del Pertusillo	AQP S.p.A
5	FESR	I - Risorse Naturali	Lavori	in corso all'1/10/2010	7.064.402,67	4.214.570,83	AQP- Completamento del Sifone Leccese Ramo Adriatico	AQP S.p.A
6	FESR	I - Risorse Naturali	Lavori	in corso all'1/10/2010	3.362.911,73	2.681.128,18	Acquedotto Pugliese--Regolarizzazione della condotta Andria-Bari	AQP S.p.A
7	FESR	I - Risorse Naturali	Lavori	in corso all'1/10/2010	6.784.243,34	3.648.305,89	AQP - adeguamento al D. Lgs. 31/2001 dell¿impianto di potabilizzazione del Fortore	AQP S.p.A
8	FESR	I - Risorse Naturali	Lavori	in corso all'1/10/2010	2.437.235,86	1.524.246,99	AQP-Interventi di risanamento delle reti di distribuzione idrica Lotto n°1 (Ascoli Satriano)	AQP S.p.A
9	FESR	I - Risorse Naturali	Lavori	in corso all'1/10/2010	4.402.832,28	2.962.884,54	AQP-Interventi di risanamento delle reti di distribuzione idrica Lotto n°2 (Foggia)	AQP S.p.A
10	FESR	I - Risorse Naturali	Lavori	in corso all'1/10/2010	2.787.679,64	1.885.475,93	AQP-Interventi di risanamento delle reti di distribuzione idrica Lotto n°3 (Carpino)	AQP S.p.A
11	FESR	I - Risorse Naturali	Lavori	in corso all'1/10/2010	9.691.716,31	6.376.819,64	AQP-Interventi di risanamento delle reti di distribuzione idrica Lotto n°4 (Andria)	AQP S.p.A
12	FESR	I - Risorse Naturali	Lavori	in corso all'1/10/2010	6.580.297,65	4.105.917,29	AQP-Interventi di risanamento delle reti di distribuzione idrica Lotto n°7 (Adelfia)	AQP S.p.A
13	FESR	I - Risorse Naturali	Lavori	in corso all'1/10/2010	5.380.862,69	4.533.839,71	AQP-Interventi di risanamento delle reti di distribuzione idrica Lotto n°8 (comuni della provincia di Taranto)	AQP S.p.A
14	FESR	I - Risorse Naturali	Lavori	in corso all'1/10/2010	4.056.277,45	2.111.114,73	AQP-Interventi di risanamento delle reti di distribuzione idrica Lotto n°9 (Avetrana)	AQP S.p.A
15	FESR	I - Risorse Naturali	Lavori	in corso all'1/10/2010	5.009.026,94	3.878.543,78	AQP-Interventi di risanamento delle reti di distribuzione idrica Lotto n°10 (comuni della provincia di Lecce)	AQP S.p.A
16	FESR	I - Risorse Naturali	Lavori	in corso all'1/10/2010	4.554.014,47	3.375.015,40	AQP-Interventi di risanamento delle reti di distribuzione idrica Lotto n°11 (comuni della provincia di Lecce)	AQP S.p.A
17	FESR	I - Risorse Naturali	Lavori	in corso all'1/10/2010	2.320.088,24	1.008.947,08	AQP-Interventi di risanamento delle reti di distribuzione idrica Lotto n°12 (Bagnolo del salento)	AQP S.p.A
18	FESR	I - Risorse Naturali	Lavori	in corso all'1/10/2010	3.898.806,35	2.486.922,08	AQP-Interventi di risanamento delle reti di distribuzione idrica Lotto n°13 (Alessano)	AQP S.p.A
19	FESR	I - Risorse Naturali	Lavori	in corso all'1/10/2010	2.950.000,00	378.986,81	Campagna Informativa risparmio idrico	Regione Puglia
20	FESR	I - Risorse Naturali	Lavori	in corso all'1/10/2010	3.336.000,00	260.349,33	Comune di Nardò - costruzione emissario fino a mare impianto depurativo fogna nera	comune di Nardò

Aggiornamento dell'allegato 2a della DGR n. 1719/2011
Elenco progetti di completamento finanziati con risorse liberate FESR

Programma Operativo POR Puglia

N.	Fondo	Asse	Tipologia intervento	Stato dell'intervento	Costo intervento (euro)	Impegno su R.L. (euro)	Identificativo dell'intervento (titolo o codice)	Beneficiario o Destinatario
21	FESR	I - Risorse Naturali	Lavori	in corso all'1/10/2010	6.713.939,69	336.573,01	Comune di Noci - Lavori di realizzazione nuovo impianto di depurazione	Comune di Noci
22	FESR	I - Risorse Naturali	Lavori	in corso all'1/10/2010	327.300,00	46.489,74	Comune di Santa Cesarea Terme - Lavori di costruzione condotta scarico a mare	Comune di Santa Cesarea
23	FESR	I - Risorse Naturali	Lavori	in corso all'1/10/2010	857.572,75	90.232,28	Comune di Castelnuovo della Daunia - Lavori di adeguamento dell'impianto di depurazione	Comune di Castelnuovo della Daunia
24	FESR	I - Risorse Naturali	Lavori	in corso all'1/10/2010	1.882.320,17	365.474,40	Comune di Torricella - Lavori di adeguamento tecnico funzionale impianto di depurazione	Comune di Torricella -
25	FESR	I - Risorse Naturali	Lavori	in corso all'1/10/2010	2.719.400,46	352.871,82	Comune di Avetrana - Lavori di sistemazione e adeguamento impianto depurativo	Comune di Avetrana
26	FESR	I - Risorse Naturali	Lavori	in corso all'1/10/2010	4.163.753,67	400.795,03	Comune di Casarano - Lavori di adeguamento impianto depurativo	Comune di Casarano
27	FESR	I - Risorse Naturali	Lavori	in corso all'1/10/2010	4.129.593,70	1.178.790,34	Comune di Foggia - Lavori di adeguamento impianto di depurazione	Comune di Foggia
28	FESR	I - Risorse Naturali	Lavori	in corso all'1/10/2010	2.326.189,28	980.935,51	Comune di Trani - Lavori di adeguamento a norma impianto di depurazione	Comune di Trani
29	FESR	I - Risorse Naturali	Lavori	in corso all'1/10/2010	3.435.027,81	700.528,76	Comune di Vieste - Lavori di adeguamento a norma impianto di depurazione	Comune di Vieste
30	FESR	I - Risorse Naturali	Lavori	in corso all'1/10/2010	1.332.624,78	204.851,21	Comune di Polignano a Mare - Lavori di adeguamento impianto di depurazione	Comune di Polignano a mare
31	FESR	I - Risorse Naturali	Lavori	in corso all'1/10/2010	616.641,10	138.113,31	Comune di Casalnuovo Monterotaro - Lavori di miglioramento e adeguamento impianto di depurazione	Comune di Casalnuovo Monterotaro
32	FESR	I - Risorse Naturali	Lavori	in corso all'1/10/2010	663.718,98	27.872,20	Comune di Castelluccio Valmaggiore - Lavori di completamento e adeguamento impianto di depurazione	Comune di Castelluccio dei sauri
33	FESR	I - Risorse Naturali	Lavori	in corso all'1/10/2010	3.367.877,44	894.586,61	Comune di Trani - Lavori di realizzazione condotta sottomarina collegata al depuratore	Comune di Trani
34	FESR	I - Risorse Naturali	Lavori	in corso all'1/10/2010	1.514.013,07	75.700,71	Comune di Peschici - Lavori di realizzazione condotta sottomarina	Comune di Peschici
35	FESR	I - Risorse Naturali	Lavori	in corso all'1/10/2010	603.831,76	78.736,03	Comune di Alberobello - realizzazione opere di recapito finale a servizio del depuratore	Comune di Alberobello
36	FESR	I - Risorse Naturali	Lavori	in corso all'1/10/2010	560.984,65	103.043,81	Smaltimento dei reflui depuratore consortile di Castrignano del C., Gagliano C., Patù	AQP S.p.A
37	FESR	I - Risorse Naturali	Lavori	in corso all'1/10/2010	562.675,44	120.814,41	Costruzione emissario depuratore consortile comuni Gallipoli, Alezio, Tuglie, Sannicola	AQP S.p.A
38	FESR	I - Risorse Naturali	Lavori	in corso all'1/10/2010	1.896.050,01	279.841,16	Acquedotto Pugliese S.p.A. - Lavori di adeguamento ai sensi del D.Lgs. n° 152/99 impianto depur. (comune di Copertino)	AQP S.p.A
39	FESR	I - Risorse Naturali	Lavori	in corso all'1/10/2010	1.155.596,47	321.519,56	AP - Adeguamento impianto di depurazione abitati Calimera-Martignano e Melendugno e Marine Melendug	AQP S.p.A
40	FESR	I - Risorse Naturali	Lavori	in corso all'1/10/2010	1.565.620,28	90.528,41	Acquedotto Pugliese - Imp. S.Cesario - Adeguamento al D.L.vo 152/99	AQP S.p.A
41	FESR	I - Risorse Naturali	Lavori	in corso all'1/10/2010	1.144.472,81	208.125,52	Acquedotto Pugliese - Imp. Caprarica di Lecce -Adeguamento al D.L.vo 152/99	AQP S.p.A
42	FESR	I - Risorse Naturali	Lavori	in corso all'1/10/2010	5.958.763,40	1.481.543,28	Ambito 1 - Adeguamento impianti di depurazione al D.Leg.vo n. 152/99 (Comune di Apricena)	AQP S.p.A

Aggiornamento dell'allegato 2a della DGR n. 1719/2011
Elenco progetti di completamento finanziati con risorse liberate FESR

Programma Operativo POR Puglia

N.	Fondo	Asse	Tipologia intervento	Stato dell'intervento	Costo intervento (euro)	Impegno su R.L. (euro)	Identificativo dell'intervento (titolo o codice)	Beneficiario o Destinatario
43	FESR	I - Risorse Naturali	Lavori	in corso all'1/10/2010	4.719.092,05	1.487.772,65	Ambito 2 - Adeguamento impianti di depurazione al D.Leg.vo n. 152/99 (Comune di Cerignola)	AQP S.p.A
44	FESR	I - Risorse Naturali	Lavori	in corso all'1/10/2010	7.564.692,54	1.009.328,12	Ambito 3 - Adeguamento impianti di depurazione al D.Leg.vo n. 152/99 (Comune di Andria)	AQP S.p.A
45	FESR	I - Risorse Naturali	Lavori	in corso all'1/10/2010	9.368.108,99	676.006,67	Ambito 4 - Adeguamento impianti di depurazione al D.Leg.vo n. 152/99 (Comune diBari)	AQP S.p.A
46	FESR	I - Risorse Naturali	Lavori	in corso all'1/10/2010	10.862.969,82	3.851.921,13	Ambito 5 - Adeguamento impianti di depurazione al D.Leg.vo n. 152/99 (Comune di Altamura)	AQP S.p.A
47	FESR	I - Risorse Naturali	Lavori	in corso all'1/10/2010	7.539.794,91	3.294.230,65	Ambito 6 - Adeguamento impianti di depurazione al D.Leg.vo n. 152/99 (Comune di carovigno)	AQP S.p.A
48	FESR	I - Risorse Naturali	Lavori	in corso all'1/10/2010	6.532.290,11	2.761.957,97	Ambito 7 - Adeguamento impianti di depurazione al D.Leg.vo n. 152/99 (Comune di Mottola)	AQP S.p.A
49	FESR	I - Risorse Naturali	Lavori	in corso all'1/10/2010	7.975.188,40	1.720.166,25	Ambito 8 - Adeguamento impianti di depurazione al D.Leg.vo n. 152/99 (Comune di Aradeo)	AQP S.p.A
50	FESR	I - Risorse Naturali	Lavori	in corso all'1/10/2010	4.460.674,06	1.700.150,57	Ambito 9 - Adeguamento impianti di depurazione al D.Leg.vo n. 152/99 (Comune di Maglie)	AQP S.p.A
51	FESR	I - Risorse Naturali	Lavori	in corso all'1/10/2010	961.042,92	218.831,18	Acquedotto Pugliese - Impianto Sternatia - Adeguamento al D.Leg.vo 152/99	AQP S.p.A
52	FESR	I - Risorse Naturali	Lavori	in corso all'1/10/2010	1.931.597,58	925.893,31	Acquedotto Pugliese - Impianto Castro - Adeguamento al D.Leg.vo 152/99	AQP S.p.A
53	FESR	I - Risorse Naturali	Lavori	in corso all'1/10/2010	1.468.199,09	167.456,32	Acquedotto Pugliese - Impianto Taurisano - Adeguamento scarico al D.Leg.vo 152/99	AQP S.p.A
54	FESR	I - Risorse Naturali	Lavori	in corso all'1/10/2010	1.125.254,45	87.428,95	Comune di Cerignola - Lavori di ampliamento della rete di fognatura nera nell'abitato	Comune di Cerignola
55	FESR	I - Risorse Naturali	Lavori	in corso all'1/10/2010	2.580.414,46	456.578,25	Comune di Brindisi - Lavori di costruzione delle infrastrutture igienico-sanitarie	Comune di Brindisi
56	FESR	I - Risorse Naturali	Lavori	in corso all'1/10/2010	727.152,05	420.692,54	Comune di Margherita di Savoia - Lavori di risanamento e potenziamento della fogna nera	Comune di Margherita di Savoia
57	FESR	I - Risorse Naturali	Lavori	in corso all'1/10/2010	712.525,58	301.514,00	Comune di Rodi Garganico - Lavori di completamento della rete di fogna nera	Comune di Rodi Garganico
58	FESR	I - Risorse Naturali	Lavori	in corso all'1/10/2010	2.478.993,12	551.806,61	Comune di Francavilla Fontana - Lavori di realizzazione di nuovi tronchi della rete fognante	Comune di Francavilla Fontana
59	FESR	I - Risorse Naturali	Lavori	in corso all'1/10/2010	108.000,00	18.896,00	Comune di Santa Cesarea Terme - Lavori di adeguamento impianto di sollevamento	Comune di Santa Cesarea Terme
60	FESR	I - Risorse Naturali	Lavori	in corso all'1/10/2010	237.570,17	94.393,22	Comune di Vieste - Lavori di completamento rete fognaria a servizio della zona Scialara	Comune di Vieste
61	FESR	I - Risorse Naturali	Lavori	in corso all'1/10/2010	1.549.370,70	147.521,31	Comune di Locorotondo - Lavori di rete fognaria nell'abitato	Comune di Locorotondo
62	FESR	I - Risorse Naturali	Lavori	in corso all'1/10/2010	1.394.778,16	182.010,06	Comune di Castro - Lavori di ampliamento rete di fognatura nera	Comune di Castro
63	FESR	I - Risorse Naturali	Lavori	in corso all'1/10/2010	1.293.797,97	549.598,69	Comune di Polignano a Mare - Lavori di rete di fognatura nera	Comune di Polignano a Mare
64	FESR	I - Risorse Naturali	Lavori	in corso all'1/10/2010	427.519,65	47.741,19	Comune di Rocchetta Sant'Antonio - Lavori di completamento della rete fognante	Comune di Rocchetta Santantonio
65	FESR	I - Risorse Naturali	Lavori	in corso all'1/10/2010	516.198,67	47.173,46	Comune di Casalnuovo Monterotaro - Lavori di collettore di fognatura nera e due imp. sollev.	Comune di Casalnuovo Monterotaro
66	FESR	I - Risorse Naturali	Lavori	in corso all'1/10/2010	1.502.296,61	49.867,63	Comune di Poggio Imperiale - Lavori di amodernamento e potenziamento rete fognante	Comune di Poggio Imperiale
67	FESR	I - Risorse Naturali	Lavori	in corso all'1/10/2010	1.117.376,71	73.283,48	Comune di Stornarella - Lavori di rifacimento e completamento della rete di fognatura nera	Comune di Stornarella

Aggiornamento dell'allegato 2a della DGR n. 1719/2011
Elenco progetti di completamento finanziati con risorse liberate FESR

Programma Operativo POR Puglia

N.	Fondo	Asse	Tipologia intervento	Stato dell'intervento	Costo intervento (euro)	Impegno su R.L. (euro)	Identificativo dell'intervento (titolo o codice)	Beneficiario o Destinatario
68	FESR	I - Risorse Naturali	Lavori	in corso all'1/10/2010	1.424.679,35	587.389,80	Comune di Trani - Lavori di rete cittadina nel centro storico	Comune di Trani
69	FESR	I - Risorse Naturali	Lavori	in corso all'1/10/2010	2.162.020,18	158.154,01	Comune di Martina Franca - Lavori di sistemazione della rete fognaria	Comune di Martina Franca
70	FESR	I - Risorse Naturali	Lavori	in corso all'1/10/2010	1.297.235,68	79.552,28	Comune di Salve - Lavori di costruzione fognatura nera a servizio delle marine	Comune di Salve
71	FESR	I - Risorse Naturali	Lavori	in corso all'1/10/2010	1.053.986,58	514.177,27	Comune di Surano - Lavori di ampliamento fognatura nera nel centro abitato	Comune di Surano
72	FESR	I - Risorse Naturali	Lavori	in corso all'1/10/2010	1.645.561,81	0,00	Comune di Ruffano - Lavori di completamento fognatura nera	Comune di Ruffano
73	FESR	I - Risorse Naturali	Lavori	in corso all'1/10/2010	632.466,69	76.742,07	Comune di Melendugno - Lavori ampliamento rete di fognatura nera	Comune di Melendugno -
74	FESR	I - Risorse Naturali	Lavori	in corso all'1/10/2010	1.419.354,87	98.144,99	Santa Cesarea Terme - Fognatura nera nel centro abitato e nelle frazioni	Santa Cesarea Terme
75	FESR	I - Risorse Naturali	Lavori	in corso all'1/10/2010	1.541.341,57	234.742,12	Caprarica di Lecce - Fognatura nera 2° lotto	Caprarica di Lecce
76	FESR	I - Risorse Naturali	Lavori	in corso all'1/10/2010	2.046.804,92	138.250,44	Novoli - Completamento della fognatura nera nel centro abitato e fraz. Villa Convento	Novoli
77	FESR	I - Risorse Naturali	Lavori	in corso all'1/10/2010	1.310.091,44	146.948,67	Comune di Torricella - Lavori di costruzione fognatura nera nella zona costiera	Comune di Torricella
78	FESR	I - Risorse Naturali	Lavori	in corso all'1/10/2010	741.115,46	130.764,87	Comune di Melendugno - Completamento della fognatura nera nell'abitato di Melendugno e Borgagne	Comune di Melendugno
79	FESR	I - Risorse Naturali	Lavori	in corso all'1/10/2010	1.274.314,43	65.882,09	Comune di Patù - Lavori di fognatura nera dei centri costieri "S.Gregorio e Felloniche"	Comune di Patù
80	FESR	I - Risorse Naturali	Lavori	in corso all'1/10/2010	80.963,75	1.923,48	Comune di Tuglie - Completamento della rete di fognatura nera a servizio del piano di zona 167	Comune di Tuglie
81	FESR	I - Risorse Naturali	Lavori	in corso all'1/10/2010	3.066.323,94	23.526,12	Gioia del Colle - Risanamento rete di fogna nera nel centro abitato	Gioia del Colle
82	FESR	I - Risorse Naturali	Lavori	in corso all'1/10/2010	1.131.864,92	123.817,18	Comune di Novoli - completamento della rete fognaria nel centro abitato	AQP S.p.A
83	FESR	I - Risorse Naturali	Lavori	in corso all'1/10/2010	470.162,88	127.900,90	Comune di Matino - completamento della rete fognaria nel centro abitato	AQP S.p.A
84	FESR	I - Risorse Naturali	Lavori	in corso all'1/10/2010	536.738,40	79.997,19	Comune di Nardò - completamento della rete fognaria nel centro abitato	AQP S.p.A
85	FESR	I - Risorse Naturali	Lavori	in corso all'1/10/2010	453.800,93	120.069,96	Comune di Barletta - completamento della rete fognaria nel centro abitato	AQP S.p.A
86	FESR	I - Risorse Naturali	Lavori	in corso all'1/10/2010	539.887,23	69.442,26	Comune di Ascoli Satriano - completamento della rete fognaria nel centro abitato	AQP S.p.A
87	FESR	I - Risorse Naturali	Lavori	in corso all'1/10/2010	99.364,32	19.090,48	Comune di Parabita - completamento della rete fognaria nel centro abitato	AQP S.p.A
88	FESR	I - Risorse Naturali	Lavori	in corso all'1/10/2010	198.363,89	65.775,82	Comune di Carpignano Salentino - completamento della rete fognaria nel centro abitato	AQP S.p.A
89	FESR	I - Risorse Naturali	Lavori	in corso all'1/10/2010	69.575,06	20.754,28	Comune di Palmariggi - completamento della rete fognaria nel centro abitato	AQP S.p.A
90	FESR	I - Risorse Naturali	Lavori	in corso all'1/10/2010	6.957,47	2,36	Comune di Surano - completamento della rete fognaria nel centro abitato	AQP S.p.A
91	FESR	I - Risorse Naturali	Lavori	in corso all'1/10/2010	1.552.264,56	263.566,48	Estendimento reti fognarie comuni di Gallipoli, Aradeo,Casarano e Seclì	AQP S.p.A
92	FESR	I - Risorse Naturali	Lavori	in corso all'1/10/2010	527.644,34	100.573,15	Estendimento reti fognarie comuni di Valenzano, Adelfia e Castellana Grotte	AQP S.p.A
93	FESR	I - Risorse Naturali	Lavori	in corso all'1/10/2010	1.547.570,11	289.434,74	Estendimento reti fognarie comuni di Leporano, Pulsano, Francavilla Fontana e Mottola	AQP S.p.A
94	FESR	I - Risorse Naturali	Lavori	in corso all'1/10/2010	909.367,10	142.333,42	Estendimento reti fognarie comuni di Otranto, San Cesario di Lecce, Castrì di Lecce, Cavallino	AQP S.p.A
95	FESR	I - Risorse Naturali	Lavori	in corso all'1/10/2010	707.543,48	288.315,45	Estendimento reti fognarie comuni di Molfetta, Trani e Ruvo di Puglia	AQP S.p.A

Aggiornamento dell'allegato 2a della DGR n. 1719/2011
Elenco progetti di completamento finanziati con risorse liberate FESR

Programma Operativo POR Puglia

N.	Fondo	Asse	Tipologia intervento	Stato dell'intervento	Costo intervento (euro)	Impegno su R.L. (euro)	Identificativo dell'intervento (titolo o codice)	Beneficiario o Destinatario
96	FESR	I - Risorse Naturali	Lavori	in corso all'1/10/2010	1.097.244,47	261.251,46	reti fognarie comuni di San Severo, Chieuti, Minervino Murge, Spinazzola, Bovino e Stornarella	AQP S.p.A
97	FESR	I - Risorse Naturali	Lavori	in corso all'1/10/2010	110.326,34	42.888,37	AQP-Comune di San Cassiano-Lavori di completamento rete di fonatura nera nel centro abitato.	AQP S.p.A
98	FESR	I - Risorse Naturali	Lavori	in corso all'1/10/2010	7.780,84	1.350,85	AQP-Comune di Martignano-Estendimento della rete fognaria dell'Abitato di Martignano	AQP S.p.A
99	FESR	I - Risorse Naturali	Lavori	in corso all'1/10/2010	108.938,13	7.062,95	AQP-Comune di Giovinazzo-Risanamento e completamento della rete diF.N. a servizio dell'abitato	AQP S.p.A
100	FESR	I - Risorse Naturali	Lavori	in corso all'1/10/2010	27.154,38	3.542,94	AQP- Completamento della rete di fognatura nera nell'abitato di Acquarica del Capo	AQP S.p.A
101	FESR	I - Risorse Naturali	Lavori	in corso all'1/10/2010	14.654,34	2.401,53	AQP-Comune di Caprarica di Lecce-Lavori di completamento della rete di fognatura nera	AQP S.p.A
102	FESR	I - Risorse Naturali	Lavori	in corso all'1/10/2010	74.449,87	11.613,13	AQP-Comune di Ordona-Lavori di completamento della rete fognaria nel centro abitato	AQP S.p.A
103	FESR	I - Risorse Naturali	Lavori	in corso all'1/10/2010	414.668,27	300.821,30	Aqp-Comune di Torremaggiore-Lavori di completamento della rete di fognatura nera	AQP S.p.A
104	FESR	I - Risorse Naturali	Lavori	in corso all'1/10/2010	8.350,34	678,45	AQP-Comune di Isole Tremiti-Completamento della rete di fognatura nera	AQP S.p.A
105	FESR	I - Risorse Naturali	Lavori	in corso all'1/10/2010	399.027,90	144.127,87	AQP-Comune di Bari-Lavori di completamento della rete fognaria dell'abitato- Lotto 3-	AQP S.p.A
106	FESR	I - Risorse Naturali	Lavori	in corso all'1/10/2010	532.873,40	302.927,12	AQP-Comune di Modugno-Lavori di completamento della rete fognaria	AQP S.p.A
107	FESR	I - Risorse Naturali	Lavori	in corso all'1/10/2010	4.934,84	580,89	AQP-Comune di Motta Montecorvino-Lavori di completamento della rete fognaria	AQP S.p.A
108	FESR	I - Risorse Naturali	Lavori	in corso all'1/10/2010	6.894,41	541,78	AQP-Comune di Volturara Appula-Lavori di completamento della rete fognante nera	AQP S.p.A
109	FESR	I - Risorse Naturali	Lavori	in corso all'1/10/2010	17.772,60	5.936,09	AQP-Lavori di completamento della rete fognante nera a servizio dell'abitato di Castro	AQP S.p.A
110	FESR	I - Risorse Naturali	Lavori	in corso all'1/10/2010	7.464,16	2.015,17	AQP-Lavori di completamento della rete fognante nera a servizio dell'abitato di Giuggianello	AQP S.p.A
111	FESR	I - Risorse Naturali	Lavori	in corso all'1/10/2010	27.387,83	5.566,62	AQP-Lavori di completamento della rete fognante nera a servizio dell'abitato di Presicce	AQP S.p.A
112	FESR	I - Risorse Naturali	Lavori	in corso all'1/10/2010	19.092,68	3.057,97	AQP-Lavori di completamento della rete fognante nera a servizio dell'abitato di Sanarica	AQP S.p.A
113	FESR	I - Risorse Naturali	Lavori	in corso all'1/10/2010	272.584,50	210.095,07	AQP-Lavori di completamento della rete fognante a servizio dell'abitato di Poggio Imperiale	AQP S.p.A
114	FESR	I - Risorse Naturali	Lavori	in corso all'1/10/2010	422.421,62	275.563,32	AQP-Lavori di completamento della rete fognaria dell'abitato di Villa Castelli	AQP S.p.A
115	FESR	I - Risorse Naturali	Lavori	in corso all'1/10/2010	627.739,16	512.571,11	AQP-Lavori di completamento della rete fognaria dell'Abitato di Margherita di Savoia	AQP S.p.A
116	FESR	I - Risorse Naturali	Lavori	in corso all'1/10/2010	102.987,11	18.180,69	AQP-Lavori di risanamento e potenziamento del collettore di fognatura nera su via San Francesco e via Concerie nel Comune di Laterza	AQP S.p.A
117	FESR	I - Risorse Naturali	Lavori	in corso all'1/10/2010	1.478.442,68	118.224,81	Volturara Appula - Ampliamento e risanamento rete fognante centro abitato	Comune di Volturara Appula
118	FESR	I - Risorse Naturali	Lavori	in corso all'1/10/2010	612.596,77	6.707,45	Castelluccio dei Sauri - Lavori di adeguamento e completamento rete fofognaria urbana	Comune di Castelluccio dei Sauri
119	FESR	I - Risorse Naturali	Lavori	in corso all'1/10/2010	651.094,34	42.037,33	Castelluccio Valmaggiore - Risanamento e ampliamento rete di fognatura nera	Comune di Castelluccio Valmaggiore
120	FESR	I - Risorse Naturali	Lavori	in corso all'1/10/2010	1.262.024,18	139.929,52	Sannicandro di Bari - risanamento e ampliamento rete fognaria centro abitato	Comune di Sannicandro di Bari
121	FESR	I - Risorse Naturali	Lavori	in corso all'1/10/2010	4.291.359,06	464.372,80	Foggia - ampliamento, adeguamento e risanamento reti di fognatura nel centro urbano	Comune di Foggia

Aggiornamento dell'allegato 2a della DGR n. 1719/2011
Elenco progetti di completamento finanziati con risorse liberate FESR

Programma Operativo POR Puglia

N.	Fondo	Asse	Tipologia intervento	Stato dell'intervento	Costo intervento (euro)	Impegno su R.L. (euro)	Identificativo dell'intervento (titolo o codice)	Beneficiario o Destinatario
122	FESR	I - Risorse Naturali	Lavori	in corso all'1/10/2010	903.704,68	420.005,85	Comune di Melendugno -Lavori di realizzazione tronchi di F.B. e adeguamento recapito finale	Comune di Melendugno
123	FESR	I - Risorse Naturali	Lavori	in corso all'1/10/2010	3.720.000,00	418.128,25	Comune di Cavallino -Lavori di completamento rete pluviale e adeguamento del recapito finale	Comune di Cavallino
124	FESR	I - Risorse Naturali	Lavori	in corso all'1/10/2010	2.950.000,00	349.332,95	Comune di Barletta -Lavori di realizzazione di un sistema di collettamento acque piovane	Comune di Barletta
125	FESR	I - Risorse Naturali	Lavori	in corso all'1/10/2010	1.124.896,01	157.944,27	Comune di Ischitella -Interventi di adeguamento e completamento F.B.	Comune di Ischitella
126	FESR	I - Risorse Naturali	Lavori	in corso all'1/10/2010	2.336.967,65	1.094.327,37	Comune di Carpino -Lavori di adeguamento del recapito finale e completamento rete F.B.	Comune di Carpino
127	FESR	I - Risorse Naturali	Lavori	in corso all'1/10/2010	742.298,41	663.195,63	Celenza Valfortore - Lavori di adeguamento recapito finale e separazione di reti pluviali da reti f.	Comune di Celenza Valfortore
128	FESR	I - Risorse Naturali	Lavori	in corso all'1/10/2010	1.805.267,80	1.117.257,57	Comune di Margherita di Savoia-Adeguamento del recapito finale e completamento della rete di F. B.	Comune di Margherita di Savoia
129	FESR	I - Risorse Naturali	Lavori	in corso all'1/10/2010	918.000,00	312.889,16	Comune di Vernole-Lavori di adeguamento del recapito finale e completamento della rete pluviale	Comune di Vernole
130	FESR	I - Risorse Naturali	Lavori	in corso all'1/10/2010	2.618.561,81	913.622,94	Comune di Bitetto- Lavori per l'adeguamento del recapito finale ed ampliamento della rete pluviale	Comune di Bitetto
131	FESR	I - Risorse Naturali	Lavori	in corso all'1/10/2010	2.725.395,68	2.158.234,58	Comune di Ruvo di Puglia-Lavori di adeguamento del recapito finale e ampliamento rete pluviale	Comune di Ruvo di Puglia
132	FESR	I - Risorse Naturali	Lavori	in corso all'1/10/2010	1.540.094,09	984.987,13	Comune di Trinitapoli-Lavori di ampl. della rete pluviale ed eliminazione degli scarichi in falda	Comune di Trinitapoli
133	FESR	I - Risorse Naturali	Lavori	in corso all'1/10/2010	1.667.861,73	749.403,64	Comune di Cagnano Varano-Lavori di real. della rete di F. B. con elim. di scarichi in falda	Comune di Cagnano Varano
134	FESR	I - Risorse Naturali	Lavori	in corso all'1/10/2010	2.429.051,81	1.406.537,16	Comune di Castellana Grotte- Lavori di adeguamento dei recapiti finali e realizzazione rete di F.B.	Comune di Castellana Grotte
135	FESR	I - Risorse Naturali	Lavori	in corso all'1/10/2010	1.218.000,00	573.057,09	Comune di Ostuni-Lavori di completamento F.B. nell'abitato e adeguamendo recapito finale	Comune di Ostuni
136	FESR	I - Risorse Naturali	Lavori	in corso all'1/10/2010	1.586.776,47	939.014,71	Comune di Caprarica di Lecce-Adeguamento recapito finale e della rete di smaltimento delle acque	Comune di Caprarica di Lecce
137	FESR	I - Risorse Naturali	Lavori	in corso all'1/10/2010	2.397.845,98	1.684.784,45	Comune di Veglie-Lavori di adeguamento del recapito finale e della rete cittadina -Bacino Sud	Comune di Veglie
138	FESR	I - Risorse Naturali	Lavori	in corso all'1/10/2010	2.592.261,30	2.199.697,30	Comune di Surbo-Lavori di adeguamento del recapito finale delle reti di fognatura pluviale	Comune di Surbo
139	FESR	I - Risorse Naturali	Lavori	in corso all'1/10/2010	3.485.000,00	2.755.478,38	Comune di San Donaci-Lavori di costruzione rete urbana di F. B. e impianto di trattamento acque	Comune di San Donaci
140	FESR	I - Risorse Naturali	Lavori	in corso all'1/10/2010	292.306,35	170.007,52	Comune di Alessano -Lavori di adeguamento della vasca di raccolta delle acque pluviali 1° stralcio	Comune di Alessano
141	FESR	I - Risorse Naturali	Lavori	in corso all'1/10/2010	4.021.139,87	3.174.064,41	Comune di Statte- Progetto della rete di raccolta e trattamento delle acque piovane sul territorio	Comune di Statte
142	FESR	I - Risorse Naturali	Lavori	in corso all'1/10/2010	2.328.641,06	2.328.641,06	Comune di Galatina-Lavori di adeguamento recapiti finale e completamento rete pluviale R. Italia	Comune di Galatina
143	FESR	I - Risorse Naturali	Lavori	in corso all'1/10/2010	105.205,16	73.033,18	Comune di Parabita - PIS 14 - Lavori di sistemazione e potenziamento della fognatura pluviale	Comune di Parabita
144	FESR	I - Risorse Naturali	Lavori	in corso all'1/10/2010	350.000,00	348.335,40	Comune di Acquarica del Capo-PIS 14 Realizzazione tronchi di Fogna Bianca-	Comune di Acquarica del Capo
145	FESR	I - Risorse Naturali	Lavori	in corso all'1/10/2010	121.570,81	1.642,57	Comune di Botrugno- Realizzazione di un collettore F.B. e adeguamento del recapito finale esistente	Comune di Botrugno

Aggiornamento dell'allegato 2a della DGR n. 1719/2011
Elenco progetti di completamento finanziati con risorse liberate FESR

Programma Operativo POR Puglia

N.	Fondo	Asse	Tipologia intervento	Stato dell'intervento	Costo intervento (euro)	Impegno su R.L. (euro)	Identificativo dell'intervento (titolo o codice)	Beneficiario o Destinatario
146	FESR	I - Risorse Naturali	Lavori	in corso all'1/10/2010	158.083,12	61.216,28	Comune di Collepasso-Realizzazione di tronchi F.B. e adeguamento recapito finale esistente PIS14	Comune di Collepasso
147	FESR	I - Risorse Naturali	Lavori	in corso all'1/10/2010	168.539,36	136.000,61	Comune di Giuggianello-Realizzazione di un tronco di Fogna Bianca PIS 14	Comune di Giuggianello
148	FESR	I - Risorse Naturali	Lavori	in corso all'1/10/2010	198.503,51	69.735,49	Comune di Melissano-Realizzazione di un tronco di F.B. nell'ambito del PIS14	Comune di Melissano
149	FESR	I - Risorse Naturali	Lavori	in corso all'1/10/2010	198.899,50	69.614,82	Comune di Miggiano- Realizzazione di un tronco di Fognatura Bianca nell'ambito del Pis 14	Comune di Miggiano
150	FESR	I - Risorse Naturali	Lavori	in corso all'1/10/2010	199.950,00	43.355,14	Comune di Minervino di Lecce-Realizzazione di un collettore di Fogna Bianca nell'ambito del PIS 14	Comune di Minervino di Lecce
151	FESR	I - Risorse Naturali	Lavori	in corso all'1/10/2010	247.889,91	86.761,47	Comune di Montesano Salentino-Realizzazione di collettori di F.B. nell'ambito del PIS14	Comune di Montesano Salentino
152	FESR	I - Risorse Naturali	Lavori	in corso all'1/10/2010	238.790,97	63.899,33	Comune di Muro Leccese-Realizzazione di tronchi di Fogna Bianca inseriti nell'ambito del PIS 14	Comune di Muro Leccese
153	FESR	I - Risorse Naturali	Lavori	in corso all'1/10/2010	157.301,52	63.839,53	Comune di Presicce-Realizzazione di tronchi di Fogna Bianca nell'ambito del P.I.S. 14	Comune di Presicce
154	FESR	I - Risorse Naturali	Lavori	in corso all'1/10/2010	239.872,72	51.784,34	Comune di Ruffano-Realizzazione di tronchi di Fogna Bianca nell'ambito del P.I.S. 14	Comune di Ruffano
155	FESR	I - Risorse Naturali	Lavori	in corso all'1/10/2010	154.312,43	35.512,43	Comune di Sannicola-Lavori di adeguamento recapito finale e tronchi di F.B. nell'ambito del PIS 14	Comune di Sannicola
156	FESR	I - Risorse Naturali	Lavori	in corso all'1/10/2010	100.000,00	4.275,97	Comune di Sanarica-Realizzazione di tronchi di Fogna Bianca nel cento dell'abitato- PIS 14	Comune di Sanarica
157	FESR	I - Risorse Naturali	Lavori	in corso all'1/10/2010	192.550,66	41.799,24	Comune di Seclì- Lavori di adeguamento recapito finale esistente nell'ambito del PIS 14	Comune di Seclì
158	FESR	I - Risorse Naturali	Lavori	in corso all'1/10/2010	220.815,87	152.315,89	Comune di Specchia-Realizzazione di tronchi di Fognatura Bianca nell'ambito del PIS 14	Comune di Specchia
159	FESR	I - Risorse Naturali	Lavori	in corso all'1/10/2010	115.089,94	22.559,75	Comune di Supersano- Lavori di adeguamento recapito finale esistente e tronchi F.B.- PIS 14	Comune di Supersano
160	FESR	I - Risorse Naturali	Lavori	in corso all'1/10/2010	205.118,62	5.251,23	Comune di Taurisano-Realizzazione di tronchi di Fognatura Bianca nel cento abitato-PIS 14	Comune di Taurisano
161	FESR	I - Risorse Naturali	Lavori	in corso all'1/10/2010	220.167,61	36.941,75	Comune di Taviano-Realizzazione di tronchi di fognatura Bianca nel centro abitato-PIS 14	Comune di Taviano
162	FESR	I - Risorse Naturali	Lavori	in corso all'1/10/2010	150.294,29	44.888,39	Comune di Tuglie-Realizzazione di tronchi di Fogna Bianca nel centro abitato-PIS 14	Comune di Tuglie
163	FESR	I - Risorse Naturali	Lavori	in corso all'1/10/2010	198.113,17	9.324,29	Comune di Ugento-Realizzazione di tronchi di fognatura bianca nel cento abitato-PIS 14	Comune di Ugento
164	FESR	I - Risorse Naturali	Lavori	in corso all'1/10/2010	191.115,16	3.850,03	Comune di Maglie-Realizzazione di tronchi di Fognatura Bianca nel cento abitato-PIS 14	Comune di Maglie
165	FESR	I - Risorse Naturali	Lavori	in corso all'1/10/2010	91.981,61	32.193,57	Comune di Alliste-Lavori di adeguamento del recapito finaledell'abitato di Alliste	Comune di Alliste
166	FESR	I - Risorse Naturali	Lavori	in corso all'1/10/2010	200.000,00	67.513,76	Comune di Racale- Realizzazione del recapito finale di Fognatura Pluviale e del collettore	Comune di Racale
167	FESR	I - Risorse Naturali	Lavori	in corso all'1/10/2010	184.194,33	70.232,23	Comune di Nociglia-PIS 14-Realizzazione tronchi di fognatura pluviale 101E080027 - Comune di	Comune di Nociglia
168	FESR	I - Risorse Naturali	Lavori	in corso all'1/10/2010	240.898,91	174.898,91	Comune di Scorrano-PIS14-Realizzazione tronchi di fognatura pluviale nel centro storico di Scorrano	Comune di Scorrano
169	FESR	I - Risorse Naturali	Lavori	in corso all'1/10/2010	196.645,38	137.651,77	Comune di Gagliano del Capo-PIS14-Realizzazione tronchi di rete pluviale nel centro abitato	Comune di Gagliano del Capo

Aggiornamento dell'allegato 2a della DGR n. 1719/2011
Elenco progetti di completamento finanziati con risorse liberate FESR

Programma Operativo POR Puglia

N.	Fondo	Asse	Tipologia intervento	Stato dell'intervento	Costo intervento (euro)	Impegno su R.L. (euro)	Identificativo dell'intervento (titolo o codice)	Beneficiario o Destinatario
170	FESR	I - Risorse Naturali	Lavori	in corso all'1/10/2010	146.804,88	0,00	Comune di Poggiardo-PIS14-Realizzazione tronchi di fognature pluviale nel centro abitato	Comune di Poggiardo
171	FESR	I - Risorse Naturali	Lavori	in corso all'1/10/2010	204.481,06	122.312,70	Comune di Aradeo-PIS14-Realizzazione del collettore di FB e adeguamento recapito finale esistente del collettore di FB e adeguamento recapito finale esistente Aradeo-PIS14-Realizzazione del collettore di FB e adeguamento recapito finale esistente	Comune di Aradeo
172	FESR	I - Risorse Naturali	Lavori	in corso all'1/10/2010	235.000,00	158.000,00	Comune di Spongano-PIS14-Miglioramento e potenziamentodella rete di FB nel centro storico Spongano-PIS14-Miglioramento e potenziamentodella rete di FB nel centro storico	Comune di Spongano
173	FESR	I - Risorse Naturali	Lavori	ultimato tra 1/7/2009-30/9/2010 non incluso nel RFE completamenti	6.871.939,82	868.902,56	103A000001	Comune di Canosa di Puglia
174	FESR	I - Risorse Naturali	Lavori	ultimato tra 1/7/2009-30/9/2010 non incluso nel RFE completamenti	560.344,66	425.816,91	103A040002	Comune di Lesina
175	FESR	I - Risorse Naturali	Lavori	ultimato tra 1/7/2009-30/9/2010 non incluso nel RFE completamenti	553.360,66	112.055,61	103A040003	Comune di Monte S.Angelo
176	FESR	I - Risorse Naturali	Lavori	in corso all'1/10/2010	935.461,49	456.330,14	103A040004	Comune di Vieste
177	FESR	I - Risorse Naturali	Lavori	in corso all'1/10/2010	3.512.022,07	2.208.490,89	103B010001	Comune di Brindisi
178	FESR	I - Risorse Naturali	Lavori	in corso all'1/10/2010	4.379.633,52	3.162.192,84	103B010002	Comune di Lecce
179	FESR	I - Risorse Naturali	Lavori	ultimato tra 1/7/2009-30/9/2010 non incluso nel RFE completamenti	4.275.643,70	1.111.160,90	103B010006	Comune di Zapponeta
180	FESR	I - Risorse Naturali	Lavori	in corso all'1/10/2010	4.985.758,08	795.652,81	103B010013	Comune di Isole Tremiti
181	FESR	I - Risorse Naturali	Lavori	in corso all'1/10/2010	536.988,21	52.330,10	103B020003	Provincia di Taranto
182	FESR	I - Risorse Naturali	Servizi	ultimato tra 1/7/2009-30/9/2010 non incluso nel RFE completamenti	5.822.100,00	308.829,77	103D000001	A.T.I. Politec.-Univ.-CNR
183	FESR	I - Risorse Naturali	Servizi	ultimato tra 1/7/2009-30/9/2010 non incluso nel RFE completamenti	1.200.000,00	185.646,61	103D000002	Autorità di Bacino Puglia
184	FESR	I - Risorse Naturali	Servizi	ultimato tra 1/7/2009-30/9/2010 non incluso nel RFE completamenti	900.000,00	53.141,45	103D000003	Autorità di Bacino Puglia
185	FESR	I - Risorse Naturali	Servizi	in corso all'1/10/2010	7.739.396,00	5.565.891,71	103D010001	Regione
186	FESR	I - Risorse Naturali	Lavori	in corso all'1/10/2010	643.000,00	5.592,64	103A040005	Comune di Lesina
187	FESR	I - Risorse Naturali	Lavori	in corso all'1/10/2010	1.386.952,70	619.380,05	103A040007	Comune di S. Marco in Lamis
188	FESR	I - Risorse Naturali	Lavori	ultimato tra 1/7/2009-30/9/2010 non incluso nel RFE completamenti	1.097.137,93	239.224,33	103A020008	Comune di Alberona
189	FESR	I - Risorse Naturali	Lavori	ultimato tra 1/7/2009-30/9/2010 non incluso nel RFE completamenti	397.195,72	30.273,21	103A000003	comune Ascoli Satriano
190	FESR	I - Risorse Naturali	Lavori	in corso all'1/10/2010	446.628,43	60.032,66	103A000005	comune Panni
191	FESR	I - Risorse Naturali	Lavori	ultimato tra 1/7/2009-30/9/2010 non incluso nel RFE completamenti	406.260,44	1.824,88	103A000006	comune Pietramontecorvino
192	FESR	I - Risorse Naturali	Lavori	ultimato tra 1/7/2009-30/9/2010 non incluso nel RFE completamenti	818.859,29	236.971,98	103A000007	comune Pietramontecorvino

Aggiornamento dell'allegato 2a della DGR n. 1719/2011
Elenco progetti di completamento finanziati con risorse liberate FESR

Programma Operativo POR Puglia

N.	Fondo	Asse	Tipologia intervento	Stato dell'intervento	Costo intervento (euro)	Impegno su R.L. (euro)	Identificativo dell'intervento (titolo o codice)	Beneficiario o Destinatario
193	FESR	I - Risorse Naturali	Lavori	ultimato tra 1/7/2009-30/9/2010 non incluso nel RFE completamenti	611.964,25	8.816,00	103A000008	comune Pietramontecorvino
194	FESR	I - Risorse Naturali	Lavori	in corso all'1/10/2010	1.000.000,00	159.220,66	103A000012	comune Volturino
195	FESR	I - Risorse Naturali	Lavori	in corso all'1/10/2010	767.500,00	152.027,40	103C000002	comune Alberona
196	FESR	I - Risorse Naturali	Lavori	ultimato tra 1/7/2009-30/9/2010 non incluso nel RFE completamenti	1.159.015,31	235.933,52	103C000003	comune Anzano di Puglia
197	FESR	I - Risorse Naturali	Lavori	ultimato tra 1/7/2009-30/9/2010 non incluso nel RFE completamenti	599.052,17	170.234,72	103C000004	comune Ascoli Satriano
198	FESR	I - Risorse Naturali	Lavori	ultimato tra 1/7/2009-30/9/2010 non incluso nel RFE completamenti	362.519,51	426,90	103C000005	comune Biccari
199	FESR	I - Risorse Naturali	Lavori	in corso all'1/10/2010	839.496,85	3.555,88	103C000006	comune Bovino
200	FESR	I - Risorse Naturali	Lavori	ultimato tra 1/7/2009-30/9/2010 non incluso nel RFE completamenti	1.735.605,81	225,04	103C000007	comune Candela
201	FESR	I - Risorse Naturali	Lavori	in corso all'1/10/2010	467.687,12	129.569,53	103C000008	comune Carlantino
202	FESR	I - Risorse Naturali	Lavori	in corso all'1/10/2010	1.667.840,27	145.894,80	103C000009	comune Casalnuovo M.ro
203	FESR	I - Risorse Naturali	Lavori	in corso all'1/10/2010	980.200,00	413.878,22	103C000010	comune Casalnuovo M.ro
204	FESR	I - Risorse Naturali	Lavori	ultimato tra 1/7/2009-30/9/2010 non incluso nel RFE completamenti	603.494,62	112.266,52	103C000011	comune Casalvecchio di P.
205	FESR	I - Risorse Naturali	Lavori	in corso all'1/10/2010	840.650,66	140.451,02	103C000012	comune Casalvecchio di P.
206	FESR	I - Risorse Naturali	Lavori	ultimato tra 1/7/2009-30/9/2010 non incluso nel RFE completamenti	305.502,16	16.976,78	103C000013	comune Castelluccio V.re
207	FESR	I - Risorse Naturali	Lavori	ultimato tra 1/7/2009-30/9/2010 non incluso nel RFE completamenti	509.664,73	509,20	103C000014	comune Chieuti
208	FESR	I - Risorse Naturali	Lavori	ultimato tra 1/7/2009-30/9/2010 non incluso nel RFE completamenti	205.993,00	53.557,29	103C000016	comune Mattinata
209	FESR	I - Risorse Naturali	Lavori	ultimato tra 1/7/2009-30/9/2010 non incluso nel RFE completamenti	66.297,93	8.013,77	103C000017	comune Mattinata
210	FESR	I - Risorse Naturali	Lavori	in corso all'1/10/2010	550.000,00	212,69	103C000019	comune Motta Montecorvino
211	FESR	I - Risorse Naturali	Lavori	in corso all'1/10/2010	1.519.814,60	328.642,57	103C000021	comune Panni
212	FESR	I - Risorse Naturali	Lavori	ultimato tra 1/7/2009-30/9/2010 non incluso nel RFE completamenti	1.567.715,72	16.835,96	103C000022	comune Rocchetta S.Antonio
213	FESR	I - Risorse Naturali	Lavori	ultimato tra 1/7/2009-30/9/2010 non incluso nel RFE completamenti	744.351,71	8.820,63	103C000023	comune Roseto Valfortore
214	FESR	I - Risorse Naturali	Lavori	ultimato tra 1/7/2009-30/9/2010 non incluso nel RFE completamenti	504.432,38	29.837,83	103C000025	comune Sannicandro G.co
215	FESR	I - Risorse Naturali	Lavori	ultimato tra 1/7/2009-30/9/2010 non incluso nel RFE completamenti	579.525,30	3.622,35	103C000026	comune S. Paolo Civitate
216	FESR	I - Risorse Naturali	Lavori	in corso all'1/10/2010	1.568.834,69	174.366,82	103C000027	comune S. Paolo Civitate
217	FESR	I - Risorse Naturali	Lavori	ultimato tra 1/7/2009-30/9/2010 non incluso nel RFE completamenti	537.365,24	26.868,28	103C000028	comune S. Severo
218	FESR	I - Risorse Naturali	Lavori	in corso all'1/10/2010	680.581,01	56.589,46	103C000029	comune Sant'Agata di P.

Aggiornamento dell'allegato 2a della DGR n. 1719/2011
Elenco progetti di completamento finanziati con risorse liberate FESR

Programma Operativo POR Puglia

N.	Fondo	Asse	Tipologia intervento	Stato dell'intervento	Costo intervento (euro)	Impegno su R.L. (euro)	Identificativo dell'intervento (titolo o codice)	Beneficiario o Destinatario
219	FESR	I - Risorse Naturali	Lavori	ultimato tra 1/7/2009-30/9/2010 non incluso nel RFE completamenti	601.559,15	1.130,09	103C000030	comune Serracapriola
220	FESR	I - Risorse Naturali	Lavori	in corso all'1/10/2010	766.371,91	270.824,74	103C000031	comune Stornarella
221	FESR	I - Risorse Naturali	Lavori	ultimato tra 1/7/2009-30/9/2010 non incluso nel RFE completamenti	127.685,17	478,40	103C000032	comune Torremaggiore
222	FESR	I - Risorse Naturali	Lavori	in corso all'1/10/2010	124.814,80	7.626,81	103C000033	comune Torremaggiore
223	FESR	I - Risorse Naturali	Lavori	ultimato tra 1/7/2009-30/9/2010 non incluso nel RFE completamenti	712.511,33	87.619,64	103C000035	comune Volturara Appula
224	FESR	I - Risorse Naturali	Lavori	ultimato tra 1/7/2009-30/9/2010 non incluso nel RFE completamenti	425.106,87	24.713,98	103C000036	comune Volturara Appula
225	FESR	I - Risorse Naturali	Lavori	ultimato tra 1/7/2009-30/9/2010 non incluso nel RFE completamenti	643.846,48	33.642,05	103C000037	comune Castelnuovo Daunia
226	FESR	I - Risorse Naturali	Lavori	in corso all'1/10/2010	1.537.616,16	191.983,19	103C000038	comune Celenza Valfortore
227	FESR	I - Risorse Naturali	Lavori	ultimato tra 1/7/2009-30/9/2010 non incluso nel RFE completamenti	908.410,23	3.029,81	103C000039	comune Faeto
228	FESR	I - Risorse Naturali	Lavori	in corso all'1/10/2010	708.065,37	464.439,75	103C000040	comune Pietramontecorvino
229	FESR	I - Risorse Naturali	Lavori	ultimato tra 1/7/2009-30/9/2010 non incluso nel RFE completamenti	1.220.435,98	178.630,34	103C000041	comune S. Marco la Catola
230	FESR	I - Risorse Naturali	Lavori	in corso all'1/10/2010	468.643,63	160.055,10	103C000042	comune Volturino
231	FESR	I - Risorse Naturali	Lavori	ultimato tra 1/7/2009-30/9/2010 non incluso nel RFE completamenti	409.598,01	2.677,96	103A010042	comune Rocchetta S.Antonio
232	FESR	I - Risorse Naturali	Lavori	ultimato tra 1/7/2009-30/9/2010 non incluso nel RFE completamenti	1.163.260,00	26.990,86	103A010043	comune Casalvecchio di P.
233	FESR	I - Risorse Naturali	Lavori	ultimato tra 1/7/2009-30/9/2010 non incluso nel RFE completamenti	1.048.169,54	53.927,03	103A010047	comune Biccari
234	FESR	I - Risorse Naturali	Lavori	ultimato tra 1/7/2009-30/9/2010 non incluso nel RFE completamenti	1.466.546,50	10.387,47	103A010049	comune Pietramontecorvino
235	FESR	I - Risorse Naturali	Lavori	ultimato tra 1/7/2009-30/9/2010 non incluso nel RFE completamenti	1.001.806,09	40.756,02	103A010050	comune Deliceto
236	FESR	I - Risorse Naturali	Lavori	ultimato tra 1/7/2009-30/9/2010 non incluso nel RFE completamenti	354.509,85	17.725,50	103A010051	comune S. Marco la Catola
237	FESR	I - Risorse Naturali	Lavori	ultimato tra 1/7/2009-30/9/2010 non incluso nel RFE completamenti	827.980,13	26.091,41	103A010053	comune Deliceto
238	FESR	I - Risorse Naturali	Lavori	ultimato tra 1/7/2009-30/9/2010 non incluso nel RFE completamenti	414.039,79	35.448,48	103A010054	comune S. Marco la Catola
239	FESR	I - Risorse Naturali	Lavori	in corso all'1/10/2010	862.483,02	53.500,32	103A010055	comune Castelluccio V.re
240	FESR	I - Risorse Naturali	Lavori	ultimato tra 1/7/2009-30/9/2010 non incluso nel RFE completamenti	410.460,40	11.234,36	103A010056	comune Volturara Appula
241	FESR	I - Risorse Naturali	Lavori	ultimato tra 1/7/2009-30/9/2010 non incluso nel RFE completamenti	557.773,45	31.358,31	103A010057	comune Alberona
242	FESR	I - Risorse Naturali	Lavori	ultimato tra 1/7/2009-30/9/2010 non incluso nel RFE completamenti	1.384.165,90	6.534,91	103B010003	comune Trani

Aggiornamento dell'allegato 2a della DGR n. 1719/2011
Elenco progetti di completamento finanziati con risorse liberate FESR

Programma Operativo POR Puglia

N.	Fondo	Asse	Tipologia intervento	Stato dell'intervento	Costo intervento (euro)	Impegno su R.L. (euro)	Identificativo dell'intervento (titolo o codice)	Beneficiario o Destinatario
243	FESR	I - Risorse Naturali	Lavori	ultimato tra 1/7/2009-30/9/2010 non incluso nel RFE completamenti	588.777,58	29.952,19	103B010004	comune Manduria
244	FESR	I - Risorse Naturali	Lavori	in corso all'1/10/2010	672.438,71	123.109,88	103B010007	comune Salve
245	FESR	I - Risorse Naturali	Lavori	ultimato tra 1/7/2009-30/9/2010 non incluso nel RFE completamenti	1.846.377,49	89.542,12	103B010009	comune Bisceglie
246	FESR	I - Risorse Naturali	Lavori	ultimato tra 1/7/2009-30/9/2010 non incluso nel RFE completamenti	1.850.679,14	518.904,43	103B010010	comune Ugento
247	FESR	I - Risorse Naturali	Lavori	in corso all'1/10/2010	3.742.265,53	296.491,20	103B010011	comune Mattinata
248	FESR	I - Risorse Naturali	Lavori	ultimato tra 1/7/2009-30/9/2010 non incluso nel RFE completamenti	2.107.144,15	108.470,90	103B010012	comune Margherita di Savoia
249	FESR	I - Risorse Naturali	Lavori	ultimato tra 1/7/2009-30/9/2010 non incluso nel RFE completamenti	375.734,73	6.522,03	103A020003	comune Salice Salentino
250	FESR	I - Risorse Naturali	Lavori	ultimato tra 1/7/2009-30/9/2010 non incluso nel RFE completamenti	358.416,30	52.790,96	103A020004	comune Salice Salentino
251	FESR	I - Risorse Naturali	Lavori	ultimato tra 1/7/2009-30/9/2010 non incluso nel RFE completamenti	278.366,08	2.301,76	103A020006	comune Alberona
252	FESR	I - Risorse Naturali	Lavori	ultimato tra 1/7/2009-30/9/2010 non incluso nel RFE completamenti	860.219,55	48.879,95	103A020007	comune Castelluccio V.re
253	FESR	I - Risorse Naturali	Lavori	in corso all'1/10/2010	1.232.568,48	469.575,39	103A020009	comune Celle S. Vito
254	FESR	I - Risorse Naturali	Lavori	ultimato tra 1/7/2009-30/9/2010 non incluso nel RFE completamenti	571.821,34	130.024,71	103A020010	comune Troia
255	FESR	I - Risorse Naturali	Lavori	ultimato tra 1/7/2009-30/9/2010 non incluso nel RFE completamenti	411.726,98	23.459,89	103A020011	comune Faeto
256	FESR	I - Risorse Naturali	Lavori	ultimato tra 1/7/2009-30/9/2010 non incluso nel RFE completamenti	986.065,11	140.734,43	103A020012	comune Celenza Valfortore
257	FESR	I - Risorse Naturali	Lavori	in corso all'1/10/2010	447.345,25	13.281,05	103A020013	comune Volturara Appula
258	FESR	I - Risorse Naturali	Lavori	in corso all'1/10/2010	1.699.292,56	153.429,53	103A020015	comune Carlantino
259	FESR	I - Risorse Naturali	Lavori	ultimato tra 1/7/2009-30/9/2010 non incluso nel RFE completamenti	465.912,73	238.855,46	103B020001	comune Ischitella
260	FESR	I - Risorse Naturali	Lavori	in corso all'1/10/2010	565.036,55	57.439,16	103B020005	comune Vieste
261	FESR	I - Risorse Naturali	Lavori	ultimato tra 1/7/2009-30/9/2010 non incluso nel RFE completamenti	660.377,00	41.635,81	103A040008	Com. Montana Monti D.Sett.
262	FESR	I - Risorse Naturali	Lavori	ultimato tra 1/7/2009-30/9/2010 non incluso nel RFE completamenti	1.100.000,00	5.997,06	103A040009	Com. Montana Monti D.Sett.
263	FESR	I - Risorse Naturali	Lavori	ultimato tra 1/7/2009-30/9/2010 non incluso nel RFE completamenti	700.000,00	4.175,12	103A040011	Com. Montana Monti D.Sett.
264	FESR	I - Risorse Naturali	Lavori	ultimato tra 1/7/2009-30/9/2010 non incluso nel RFE completamenti	1.000.000,00	24.649,98	103A040012	Com. Montana Monti D.Sett.
265	FESR	I - Risorse Naturali	Lavori	ultimato tra 1/7/2009-30/9/2010 non incluso nel RFE completamenti	700.000,00	62.581,54	103A040013	Com. Montana Monti D.Sett.
266	FESR	I - Risorse Naturali	Lavori	ultimato tra 1/7/2009-30/9/2010 non incluso nel RFE completamenti	607.604,00	47.237,29	103A040015	Com. Montana Monti D.Sett.

Aggiornamento dell'allegato 2a della DGR n. 1719/2011
Elenco progetti di completamento finanziati con risorse liberate FESR

Programma Operativo POR Puglia

N.	Fondo	Asse	Tipologia intervento	Stato dell'intervento	Costo intervento (euro)	Impegno su R.L. (euro)	Identificativo dell'intervento (titolo o codice)	Beneficiario o Destinatario
267	FESR	I - Risorse Naturali	Lavori	ultimato tra 1/7/2009-30/9/2010 non incluso nel RFE completamenti	1.032.913,80	47.602,99	103A040016	Com. Montana Monti D.Sett.
268	FESR	I - Risorse Naturali	Lavori	in corso all'1/10/2010	437.086,00	132.248,39	103A040017	Com. Montana Monti D.Sett.
269	FESR	I - Risorse Naturali	Lavori	ultimato tra 1/7/2009-30/9/2010 non incluso nel RFE completamenti	700.000,00	14.028,14	103A040018	Com. Montana Monti D.Sett.
270	FESR	I - Risorse Naturali	Lavori	ultimato tra 1/7/2009-30/9/2010 non incluso nel RFE completamenti	616.000,00	98.001,80	103A040020	Com. Montana Monti D.Meri.
271	FESR	I - Risorse Naturali	Lavori	ultimato tra 1/7/2009-30/9/2010 non incluso nel RFE completamenti	899.716,21	87.951,72	103A000002	comune Accadia
272	FESR	I - Risorse Naturali	Lavori	ultimato tra 1/7/2009-30/9/2010 non incluso nel RFE completamenti	813.211,69	81.321,18	103A000004	comune Biccari
273	FESR	I - Risorse Naturali	Lavori	ultimato tra 1/7/2009-30/9/2010 non incluso nel RFE completamenti	1.077.807,42	63.060,06	103A000009	comune Rocchetta S.Antonio
274	FESR	I - Risorse Naturali	Lavori	ultimato tra 1/7/2009-30/9/2010 non incluso nel RFE completamenti	445.375,00	22.268,75	103C000001	comune Accadia
275	FESR	I - Risorse Naturali	Lavori	ultimato tra 1/7/2009-30/9/2010 non incluso nel RFE completamenti	533.112,71	32.847,71	103C000015	comune Deliceto
276	FESR	I - Risorse Naturali	Lavori	ultimato tra 1/7/2009-30/9/2010 non incluso nel RFE completamenti	3.350.000,00	180.632,59	103C000018	comune Monteleone di P.
277	FESR	I - Risorse Naturali	Lavori	ultimato tra 1/7/2009-30/9/2010 non incluso nel RFE completamenti	1.650.000,00	142.665,51	103C000020	comune Orsara di P.
278	FESR	I - Risorse Naturali	Lavori	ultimato tra 1/7/2009-30/9/2010 non incluso nel RFE completamenti	1.800.000,00	268.488,90	103A040006	comune Manfredonia
279	FESR	I - Risorse Naturali	Lavori	ultimato tra 1/7/2009-30/9/2010 non incluso nel RFE completamenti	1.200.000,00	38.296,19	103A040014	Com. Montana Monti D.Sett.
280	FESR	I - Risorse Naturali	Lavori	ultimato tra 1/7/2009-30/9/2010 non incluso nel RFE completamenti	700.000,00	51.446,36	103A040019	Com. Montana Monti D.Meri.
281	FESR	I - Risorse Naturali	Lavori	ultimato tra 1/7/2009-30/9/2010 non incluso nel RFE completamenti	580.000,00	38.634,70	103A040021	Com. Montana Monti D.Meri.
282	FESR	I - Risorse Naturali	Lavori	ultimato tra 1/7/2009-30/9/2010 non incluso nel RFE completamenti	460.000,00	32.300,43	103A040022	Com. Montana Monti D.Meri.
283	FESR	I - Risorse Naturali	Lavori	ultimato tra 1/7/2009-30/9/2010 non incluso nel RFE completamenti	610.600,00	153.028,99	103A040023	Com. Montana Monti D.Meri.
284	FESR	I - Risorse Naturali	Lavori	in corso all'1/10/2010	600.000,00	142.229,78	103A040024	Com. Montana Monti D.Meri.
285	FESR	I - Risorse Naturali	Lavori	ultimato tra 1/7/2009-30/9/2010 non incluso nel RFE completamenti	600.000,00	231.674,18	103A040025	Com. Montana Monti D.Meri.
286	FESR	I - Risorse Naturali	Lavori	ultimato tra 1/7/2009-30/9/2010 non incluso nel RFE completamenti	540.000,00	41.716,45	103A040026	Com. Montana Monti D.Meri.
287	FESR	I - Risorse Naturali	Lavori	ultimato tra 1/7/2009-30/9/2010 non incluso nel RFE completamenti	500.000,00	32.428,40	103A040027	Com. Montana Monti D.Meri.
288	FESR	I - Risorse Naturali	Forniture	ultimato tra 1/7/2009-30/9/2010 non incluso nel RFE completamenti	2.782.773,00	364.949,39	Cod. 105B010001 - Potenziamento strutture tecniche - Schema atto di Intesa Programma Attività	Programmazione Concertata - ARPA Puglia

Aggiornamento dell'allegato 2a della DGR n. 1719/2011
Elenco progetti di completamento finanziati con risorse liberate FESR

Programma Operativo POR Puglia

N.	Fondo	Asse	Tipologia intervento	Stato dell'intervento	Costo intervento (euro)	Impegno su R.L. (euro)	Identificativo dell'intervento (titolo o codice)	Beneficiario o Destinatario
289	FESR	I - Risorse Naturali	Servizi	ultimato tra 1/7/2009-30/9/2010 non incluso nel RFE completamenti	800.000,00	451.304,00	Cod. 105A030001 - Gara per Progettazione definitiva e monitoraggio realizzazione SIPA	Titolarità Regionale
290	FESR	I - Risorse Naturali	Servizi	ultimato tra 1/7/2009-30/9/2010 non incluso nel RFE completamenti	130.000,00	51.340,00	Cod. 105A030002 - Costituzione del Project management	Titolarità Regionale
291	FESR	I - Risorse Naturali	Forniture	ultimato tra 1/7/2009-30/9/2010 non incluso nel RFE completamenti	2.273.892,90	274.059,21	Cod. 105B060001 - SIARPA - Sistema Informativo ARPA Puglia	Programmazione Concertata - ARPA Puglia
292	FESR	I - Risorse Naturali	Lavori	in corso all'1/10/2010	199.000,00	19.888,00	106A060007	COMUNITA' MONTANA DEI MONTI DAUNI MERIDIONALI-80003700715
293	FESR	I - Risorse Naturali	Lavori	in corso all'1/10/2010	506.136,80	13.300,26	106C060001	ENTE PARCO NAZIONALE DEL GARGANO-03062280718
294	FESR	I - Risorse Naturali	Lavori	in corso all'1/10/2010	441.894,15	299.758,63	106C040027	COMUNE DI VILLA CASTELLI-00205780745
295	FESR	I - Risorse Naturali	Lavori	in corso all'1/10/2010	312.000,00	47.808,43	106C060003	COMUNITA' MONTANA DEI MONTI DAUNI MERIDIONALI-80003700715
296	FESR	I - Risorse Naturali	Lavori	in corso all'1/10/2010	312.000,00	39.932,26	106C060005	COMUNITA' MONTANA DEI MONTI DAUNI MERIDIONALI-80003700715
297	FESR	I - Risorse Naturali	Lavori	in corso all'1/10/2010	312.000,00	32.283,30	106C060011	COMUNITA' MONTANA DEI MONTI DAUNI MERIDIONALI-80003700715
298	FESR	I - Risorse Naturali	Lavori	in corso all'1/10/2010	399.000,00	147.630,73	106C060013	COMUNITA' MONTANA DEI MONTI DAUNI MERIDIONALI-80003700715
299	FESR	I - Risorse Naturali	Lavori	in corso all'1/10/2010	1.406.571,17	254.716,17	106C040001	ENTE PARCO NAZIONALE DEL GARGANO-03062280718
300	FESR	I - Risorse Naturali	Servizi	ultimato tra 1/7/2009-30/9/2010 non incluso nel RFE completamenti	745.000,00	237.336,65	108A080001	Regione Puglia
301	FESR	I - Risorse Naturali	Servizi	ultimato tra 1/7/2009-30/9/2010 non incluso nel RFE completamenti	54.000,00	5.400,00	108A080003	Regione Puglia
302	FESR	I - Risorse Naturali	Servizi	ultimato tra 1/7/2009-30/9/2010 non incluso nel RFE completamenti	59.400,00	5.940,00	108A080004	Regione Puglia
303	FESR	I - Risorse Naturali	Servizi	ultimato tra 1/7/2009-30/9/2010 non incluso nel RFE completamenti	306.479,98	17.832,13	108B010004	COMUNE DI BRINDISI
304	FESR	I - Risorse Naturali	Servizi	ultimato tra 1/7/2009-30/9/2010 non incluso nel RFE completamenti	136.008,56	2.260,97	108B010016	COMUNE DI MINERVINO DI LECCE
305	FESR	I - Risorse Naturali	Lavori	in corso all'1/10/2010	1.726.800,00	345.360,00	108C010004	Regione Puglia
306	FESR	I - Risorse Naturali	Lavori	ultimato tra 1/7/2009-30/9/2010 non incluso nel RFE completamenti	2.032.500,00	49.095,08	108C040003	COMUNE DI DELICETO
307	FESR	I - Risorse Naturali	Lavori	ultimato tra 1/7/2009-30/9/2010 non incluso nel RFE completamenti	11.145.434,00	2.281.639,92	108C050001	COMUNE DI CAVALLINO
308	FESR	I - Risorse Naturali	Lavori	in corso all'1/10/2010	13.309.750,00	3.376.964,14	108C060001	COMUNE DI FOGGIA
309	FESR	I - Risorse Naturali	Lavori	ultimato tra 1/7/2009-30/9/2010 non incluso nel RFE completamenti	12.891.827,79	3.219.946,94	108C070001	COMUNE DI BARI

Aggiornamento dell'allegato 2a della DGR n. 1719/2011
Elenco progetti di completamento finanziati con risorse liberate FESR

Programma Operativo POR Puglia

N.	Fondo	Asse	Tipologia intervento	Stato dell'intervento	Costo intervento (euro)	Impegno su R.L. (euro)	Identificativo dell'intervento (titolo o codice)	Beneficiario o Destinatario
310	FESR	I - Risorse Naturali	Servizi	ultimato tra 1/7/2009-30/9/2010 non incluso nel RFE completamenti	365.000,00	240.900,00	108D060001	Regione Puglia
311	FESR	I - Risorse Naturali	Servizi	ultimato tra 1/7/2009-30/9/2010 non incluso nel RFE completamenti	1.420.000,00	520.321,00	108D070001	Regione Puglia
312	FESR	I - Risorse Naturali	Lavori	ultimato tra 1/7/2009-30/9/2010 non incluso nel RFE completamenti	46.791,00	3.804,34	108E010022	COMUNE DI VILLA CASTELLI
313	FESR	I - Risorse Naturali	Servizi	ultimato tra 1/7/2009-30/9/2010 non incluso nel RFE completamenti	115.425,95	5.216,39	108E010023	COMUNE DI SPONGANO
314	FESR	I - Risorse Naturali	Lavori	ultimato tra 1/7/2009-30/9/2010 non incluso nel RFE completamenti	651.662,70	63.850,65	108E010029	COMUNE DI GROTTAGLIE
315	FESR	I - Risorse Naturali	Lavori	ultimato tra 1/7/2009-30/9/2010 non incluso nel RFE completamenti	1.002.691,36	59.630,77	108E020003	COMUNE DI GALATONE
316	FESR	I - Risorse Naturali	Lavori	ultimato tra 1/7/2009-30/9/2010 non incluso nel RFE completamenti	488.295,00	85.021,51	108E020006	COMUNE DI NEVIANO
317	FESR	I - Risorse Naturali	Lavori	ultimato tra 1/7/2009-30/9/2010 non incluso nel RFE completamenti	2.292.705,13	267.081,13	108E040036	COMUNE DI PRESICCE
318	FESR	I - Risorse Naturali	Lavori	ultimato tra 1/7/2009-30/9/2010 non incluso nel RFE completamenti	636.997,49	57.443,27	108E060002	COMUNE DI CASSANO DELLE MURGE
319	FESR	I - Risorse Naturali	Lavori	ultimato tra 1/7/2009-30/9/2010 non incluso nel RFE completamenti	895.892,66	58.042,28	108E060006	COMUNE DI SANNICANDRO DI BARI
320	FESR	I - Risorse Naturali	Lavori	ultimato tra 1/7/2009-30/9/2010 non incluso nel RFE completamenti	2.580.000,00	1.162.371,99	108E060007	COMUNE DI TURI
321	FESR	I - Risorse Naturali	Lavori	in corso all'1/10/2010	1.066.482,79	324.133,63	108E060013	COMUNE DI TORCHIAROLO
322	FESR	I - Risorse Naturali	Lavori	ultimato tra 1/7/2009-30/9/2010 non incluso nel RFE completamenti	1.700.000,00	127.677,51	108E060017	COMUNE DI CARLANTINO
323	FESR	I - Risorse Naturali	Lavori	ultimato tra 1/7/2009-30/9/2010 non incluso nel RFE completamenti	600.000,00	135.847,53	108E060018	COMUNE DI CARPINO
324	FESR	I - Risorse Naturali	Lavori	ultimato tra 1/7/2009-30/9/2010 non incluso nel RFE completamenti	452.055,60	22.602,78	108E060019	COMUNE DI CASALVECCHIO DI PUGLIA
325	FESR	I - Risorse Naturali	Lavori	ultimato tra 1/7/2009-30/9/2010 non incluso nel RFE completamenti	291.402,85	184.115,64	108E060022	COMUNE DI MOTTA MONTECORVINO
326	FESR	I - Risorse Naturali	Lavori	ultimato tra 1/7/2009-30/9/2010 non incluso nel RFE completamenti	814.994,37	48.098,85	108E060024	COMUNE DI VICO DEL GARGANO
327	FESR	I - Risorse Naturali	Lavori	ultimato tra 1/7/2009-30/9/2010 non incluso nel RFE completamenti	649.302,28	2.695,63	108E060031	COMUNE DI GIUGGIANELLO
328	FESR	I - Risorse Naturali	Lavori	ultimato tra 1/7/2009-30/9/2010 non incluso nel RFE completamenti	1.604.931,62	478,97	108E060033	COMUNE DI MURO LECCESE
329	FESR	I - Risorse Naturali	Lavori	ultimato tra 1/7/2009-30/9/2010 non incluso nel RFE completamenti	1.470.564,24	218.851,49	108E060034	COMUNE DI RACALE
330	FESR	I - Risorse Naturali	Lavori	in corso all'1/10/2010		1.000,00		COMUNE DI PANNI

ALLEGATO 2

Aggiornamento dell'allegato 2a della DGR n. 1719/2011
Elenco progetti di completamento finanziati con risorse liberate FESR

Programma Operativo POR Puglia

N.	Fondo	Asse	Tipologia intervento	Stato dell'intervento	Costo intervento (euro)	Impegno su R.L. (euro)	Identificativo dell'intervento (titolo o codice)	Beneficiario o Destinatario
1	FESR	II - Risorse Culturali	Lavori	in corso all'1/10/2010	466.807,49	1.254,12	201A010007	COMUNE DI MURO LECCESE
2	FESR	II - Risorse Culturali	Lavori	in corso all'1/10/2010	1.334.883,22	16.447,63	201A010008	COMUNE DI MESAGNE
3	FESR	II - Risorse Culturali	Lavori	in corso all'1/10/2010	390.900,39	21.875,61	201A010010	COMUNE DI MURO LECCESE
4	FESR	II - Risorse Culturali	Lavori	in corso all'1/10/2010	635.891,06	4.163,64	201A010014	COMUNE DI SAN CASSIANO
5	FESR	II - Risorse Culturali	Lavori	in corso all'1/10/2010	972.397,10	70.253,49	201A010015	SEMINARIO DIOCESANO DELLA DIOCESI DI NARDO' - GALLIPOLI
6	FESR	II - Risorse Culturali	Lavori	in corso all'1/10/2010	713.567,43	32.713,92	201A010019	COMUNE DI SPECCHIA
7	FESR	II - Risorse Culturali	Lavori	in corso all'1/10/2010	1.970.929,50	98.636,03	201A010026	ARCIDIOCESI DI LECCE
8	FESR	II - Risorse Culturali	Lavori	in corso all'1/10/2010	256.677,00	31.351,28	201A010027	COMUNE DI SANTA CESAREA TERME
9	FESR	II - Risorse Culturali	Lavori	in corso all'1/10/2010	662.000,00	8.085,84	201A010029	PARROCCHIA S. SOFIA V.E.M. DI CORSANO
10	FESR	II - Risorse Culturali	Lavori	in corso all'1/10/2010	228.157,08	9.671,66	201A040015	COMUNE DI CASTELLANA GROTTE
11	FESR	II - Risorse Culturali	Lavori	in corso all'1/10/2010	700.000,00	35.000,00	201A040016	CURIA ARCIVESCOVILE DI OTRANTO
12	FESR	II - Risorse Culturali	Lavori	in corso all'1/10/2010	162.278,50	8.828,27	201A040017	COMUNE DI ALEZIO
13	FESR	II - Risorse Culturali	Lavori	in corso all'1/10/2010	729.875,25	18.423,95	201A040018	COMUNE DI ALESSANO
14	FESR	II - Risorse Culturali	Lavori	in corso all'1/10/2010	1.009.051,83	1.799,78	201A040019	COMUNE DI MINERVINO DI LECCE
15	FESR	II - Risorse Culturali	Lavori	in corso all'1/10/2010	803.660,54	24.054,55	201A040020	COMUNE DI MORCIANO DI LEUCA
16	FESR	II - Risorse Culturali	Lavori	in corso all'1/10/2010	322.347,06	8.501,47	201A040021	COMUNE DI MELPIGNANO
17	FESR	II - Risorse Culturali	Lavori	in corso all'1/10/2010	839.578,00	41.193,86	201A040022	COMUNE DI POGGIARDO
18	FESR	II - Risorse Culturali	Lavori	in corso all'1/10/2010	319.995,83	4.802,65	201A040023	COMUNE DI TAURISANO
19	FESR	II - Risorse Culturali	Lavori	in corso all'1/10/2010	366.864,66	18.343,22	201A040025	COMUNE DI TAURISANO
20	FESR	II - Risorse Culturali	Lavori	in corso all'1/10/2010	912.091,13	26.891,25	201A040026	COMUNE DI PATÙ
21	FESR	II - Risorse Culturali	Lavori	in corso all'1/10/2010	671.860,82	24.778,29	201A040027	COMUNE DI NOCIGLIA
22	FESR	II - Risorse Culturali	Lavori	in corso all'1/10/2010	870.308,62	188.934,02	201A040028	COMUNE DI CASTRO
23	FESR	II - Risorse Culturali	Lavori	in corso all'1/10/2010	1.413.000,00	43.560,48	201A040029	COMUNE DI ANDRANO
24	FESR	II - Risorse Culturali	Lavori	in corso all'1/10/2010	434.486,60	5.303,94	201A040030	COMUNE DI AVETRANA
25	FESR	II - Risorse Culturali	Lavori	in corso all'1/10/2010	797.852,93	10.655,71	201A040031	COMUNE DI SUPERSANO
26	FESR	II - Risorse Culturali	Lavori	in corso all'1/10/2010	844.394,28	8.693,10	201A040032	COMUNE DI GALATINA
27	FESR	II - Risorse Culturali	Lavori	in corso all'1/10/2010	209.137,30	10.456,87	201A040033	COMUNE DI GIURDIGNANO
28	FESR	II - Risorse Culturali	Lavori	in corso all'1/10/2010	982.204,67	2.551,30	201A040034	COMUNE DI TAVIANO

Aggiornamento dell'allegato 2a della DGR n. 1719/2011
Elenco progetti di completamento finanziati con risorse liberate FESR
Programma Operativo POR Puglia

N.	Fondo	Asse	Tipologia intervento	Stato dell'intervento	Costo intervento (euro)	Impegno su R.L. (euro)	Identificativo dell'intervento (titolo o codice)	Beneficiario o Destinatario
29	FESR	II - Risorse Culturali	Lavori	in corso all'1/10/2010	616.548,14	1.722,06	201A040035	COMUNE DI SAN PANCRAZIO SALENTINO
30	FESR	II - Risorse Culturali	Lavori	in corso all'1/10/2010	330.324,27	16.516,21	201A040037	DIOCESI DI SAN SEVERO
31	FESR	II - Risorse Culturali	Lavori	in corso all'1/10/2010	608.160,58	30.318,02	201A040038	COMUNE DI ACQUARICA DEL CAPO
32	FESR	II - Risorse Culturali	Lavori	in corso all'1/10/2010	389.900,00	19.494,00	201A040039	PARROCCHIA S. ANDREA APOSTOLO
33	FESR	II - Risorse Culturali	Lavori	in corso all'1/10/2010	266.359,27	93.567,25	201A040040	COMUNE DI OTRANTO
34	FESR	II - Risorse Culturali	Lavori	in corso all'1/10/2010	1.425.953,44	40.765,19	201A040041	COMUNE DI TRICASE
35	FESR	II - Risorse Culturali	Lavori	in corso all'1/10/2010	341.182,86	17.059,13	201A040042	DIOCESI DI SAN SEVERO
36	FESR	II - Risorse Culturali	Lavori	in corso all'1/10/2010	518.387,18	35.828,75	201A040043	COMUNE DI PRESICCE
37	FESR	II - Risorse Culturali	Lavori	in corso all'1/10/2010	370.655,24	13.366,29	201A040044	COMUNE DI MONTESANO SALENTINO
38	FESR	II - Risorse Culturali	Lavori	in corso all'1/10/2010	447.461,67	4.763,90	201A040045	COMUNE DI NOCI
39	FESR	II - Risorse Culturali	Lavori	in corso all'1/10/2010	1.000.000,00	363.143,68	201A040047	COMUNE DI SAN PAOLO DI CIVITATE
40	FESR	II - Risorse Culturali	Lavori	in corso all'1/10/2010	326.569,33	53.048,22	201A040048	COMUNE DI NEVIANO
41	FESR	II - Risorse Culturali	Lavori	in corso all'1/10/2010	300.000,00	9.380,83	201A040049	COMUNE DI TURI
42	FESR	II - Risorse Culturali	Lavori	in corso all'1/10/2010	806.839,08	17.687,82	201A040050	COMUNE DI TURI
43	FESR	II - Risorse Culturali	Lavori	in corso all'1/10/2010	849.937,53	38.248,73	201A040051	COMUNE DI GALATONE
44	FESR	II - Risorse Culturali	Lavori	in corso all'1/10/2010	123.888,45	2.618,16	201A040054	COMUNE DI NOCI
45	FESR	II - Risorse Culturali	Lavori	in corso all'1/10/2010	1.351.771,40	127.801,10	201A040056	COMUNE DI ALBEROBELLO
46	FESR	II - Risorse Culturali	Lavori	in corso all'1/10/2010	1.524.054,98	584.188,49	201A040058	COMUNE DI POLIGNANO A MARE
47	FESR	II - Risorse Culturali	Lavori	in corso all'1/10/2010	472.768,18	8.410,64	201A040059	COMUNE DI FASANO
48	FESR	II - Risorse Culturali	Lavori	in corso all'1/10/2010	359.911,88	246.388,10	201A040060	COMUNE DI MESAGNE
49	FESR	II - Risorse Culturali	Lavori	in corso all'1/10/2010	1.166.885,94	56.454,95	201A040062	COMUNE DI CEGLIE MESSAPICA-00215080748
50	FESR	II - Risorse Culturali	Lavori	in corso all'1/10/2010	410.768,45	67.873,03	201A040063	COMUNE DI CISTERNINO-81001470749
51	FESR	II - Risorse Culturali	Lavori	in corso all'1/10/2010	449.614,85	26.098,98	201A040065	COMUNE DI OSTUNI-81000090746
52	FESR	II - Risorse Culturali	Lavori	in corso all'1/10/2010	3.303.071,38	1.304.071,73	201A040066	COMUNE DI LECCE-80008510754
53	FESR	II - Risorse Culturali	Lavori	in corso all'1/10/2010	906.171,91	122.161,56	201A040067	COMUNE DI LECCE-80008510754
54	FESR	II - Risorse Culturali	Lavori	in corso all'1/10/2010	556.591,00	395.938,24	201A040068	COMUNE DI MANDURIA-80009070733
55	FESR	II - Risorse Culturali	Lavori	in corso all'1/10/2010	117.786,15	83.246,22	201A040069	COMUNE DI MANDURIA-80009070733
56	FESR	II - Risorse Culturali	Lavori	in corso all'1/10/2010	124.418,80	3.035,62	201A040070	COMUNE DI SAVA-01879170734

Aggiornamento dell'allegato 2a della DGR n. 1719/2011
Elenco progetti di completamento finanziati con risorse liberate FESR
Programma Operativo POR Puglia

N.	Fondo	Asse	Tipologia intervento	Stato dell'intervento	Costo intervento (euro)	Impegno su R.L. (euro)	Identificativo dell'intervento (titolo o codice)	Beneficiario o Destinatario
57	FESR	II - Risorse Culturali	Lavori	in corso all'1/10/2010	205.527,43	12.598,90	201A040072	COMUNE DI ALEZIO-82001170750
58	FESR	II - Risorse Culturali	Lavori	in corso all'1/10/2010	721.124,97	482.707,03	201A040073	COMUNE DI CASTRIGNANO DEI GRECI-00427390752
59	FESR	II - Risorse Culturali	Lavori	in corso all'1/10/2010	405.394,02	9.357,73	201A040076	COMUNE DI PARABITA-81001530757
60	FESR	II - Risorse Culturali	Lavori	in corso all'1/10/2010	223.000,00	78.844,69	201A040078	COMUNE DI SANTA CESAREA TERME-83000890752
61	FESR	II - Risorse Culturali	Lavori	in corso all'1/10/2010	55.000,00	3.220,17	201A040079	COMUNE DI SANTA CESAREA TERME-83000890752
62	FESR	II - Risorse Culturali	Lavori	in corso all'1/10/2010	228.000,00	84.844,52	201A040080	COMUNE DI SANTA CESAREA TERME-83000890752
63	FESR	II - Risorse Culturali	Lavori	in corso all'1/10/2010	78.653,64	1.684,16	201A040081	COMUNE DI CASTRIGNANO DEL CAPO-81003110756
64	FESR	II - Risorse Culturali	Lavori	in corso all'1/10/2010	510.204,08	13.864,65	201A040084	COMUNE DI LOCOROTONDO-00905560728
65	FESR	II - Risorse Culturali	Lavori	in corso all'1/10/2010	160.000,00	1.769,56	201A060001	COMUNE DI CASTRIGNANO DEL CAPO-81003110756
66	FESR	II - Risorse Culturali	Lavori	in corso all'1/10/2010	1.843.662,14	727.108,61	201A060003	COMUNE DI PULSANO-80010270736
67	FESR	II - Risorse Culturali	Lavori	in corso all'1/10/2010	396.000,00	17.690,71	201A060004	DIOCESI DI SAN SEVERO-93006240712
68	FESR	II - Risorse Culturali	Lavori	in corso all'1/10/2010	1.320.624,04	20.032,19	201A060007	COMUNE DI ALTAMURA-02422160727
69	FESR	II - Risorse Culturali	Lavori	in corso all'1/10/2010	406.143,22	4.752,86	201B010016	COMUNE DI BRINDISI-00268880747
70	FESR	II - Risorse Culturali	Lavori	in corso all'1/10/2010	977.010,59	110.580,14	201B010019	ARCIDIOCESI DI TARANTO-80005710738
71	FESR	II - Risorse Culturali	Lavori	in corso all'1/10/2010	297.277,36	14.863,87	201B010021	COMUNE DI DELICETO-80003310713
72	FESR	II - Risorse Culturali	Lavori	in corso all'1/10/2010	427.731,96	896,87	201B010027	COMUNE DI RUVO DI PUGLIA-00787620723
73	FESR	II - Risorse Culturali	Lavori	in corso all'1/10/2010	861.121,50	42.073,90	201B010028	COMUNE DI RUVO DI PUGLIA-00787620723
74	FESR	II - Risorse Culturali	Lavori	in corso all'1/10/2010	1.076.888,55	23.685,28	201B010031	COMUNE DI MONOPOLI-00374620722
75	FESR	II - Risorse Culturali	Lavori	in corso all'1/10/2010	511.824,19	54.483,83	201B010034	COMUNE DI GRAVINA IN PUGLIA-82000970721
76	FESR	II - Risorse Culturali	Lavori	in corso all'1/10/2010	101.595,66	3.372,06	201B010035	COMUNE DI GRAVINA IN PUGLIA-82000970721

Aggiornamento dell'allegato 2a della DGR n. 1719/2011
Elenco progetti di completamento finanziati con risorse liberate FESR
Programma Operativo POR Puglia

N.	Fondo	Asse	Tipologia intervento	Stato dell'intervento	Costo intervento (euro)	Impegno su R.L. (euro)	Identificativo dell'intervento (titolo o codice)	Beneficiario o Destinatario
77	FESR	II - Risorse Culturali	Lavori	in corso all'1/10/2010	391.114,10	7.373,15	201B010036	COMUNE DI BRINDISI-00268880747
78	FESR	II - Risorse Culturali	Lavori	in corso all'1/10/2010	119.218,53	41.619,07	201B010037	COMUNE DI BRINDISI-00268880747
79	FESR	II - Risorse Culturali	Lavori	in corso all'1/10/2010	1.909.449,03	156.521,54	201B010040	COMUNE DI LUCERA-82000950715
80	FESR	II - Risorse Culturali	Lavori	in corso all'1/10/2010	3.546.304,47	180.269,58	201B010041	COMUNE DI CERIGNOLA-00362170714
81	FESR	II - Risorse Culturali	Lavori	in corso all'1/10/2010	855.000,00	42.497,06	201B040024	ARCIDIOCESI DI BRINDISI - OSTUNI-91006620743
82	FESR	II - Risorse Culturali	Lavori	in corso all'1/10/2010	500.000,00	25.181,26	201B040025	COMUNE DI CAROVIGNO-81001790740
83	FESR	II - Risorse Culturali	Lavori	in corso all'1/10/2010	755.000,00	35.658,06	201B040026	ARCIDIOCESI DI BRINDISI - OSTUNI-91006620743
84	FESR	II - Risorse Culturali	Lavori	in corso all'1/10/2010	516.513,04	180.214,08	201B040029	COMUNE DI LATIANO-91008570748
85	FESR	II - Risorse Culturali	Lavori	in corso all'1/10/2010	265.002,79	53.614,10	201B040030	COMUNE DI BISCEGLIE-83001630728
86	FESR	II - Risorse Culturali	Lavori	in corso all'1/10/2010	686.607,62	300.854,62	201B040031	ARCIDIOCESI DI BARI - BITONTO-93026440722
87	FESR	II - Risorse Culturali	Lavori	in corso all'1/10/2010	800.000,00	337.436,20	201B040032	CURIA VESCOVILE DIOCESI CONVERSANO - MONOPOLI-96500230725
88	FESR	II - Risorse Culturali	Lavori	in corso all'1/10/2010	594.095,22	72.431,43	201B040033	COMUNE DI MELENDUGNO-80010060756
89	FESR	II - Risorse Culturali	Lavori	in corso all'1/10/2010	465.233,99	26.767,90	201B040034	COMUNE DI MINERVINO MURGE-81002110724
90	FESR	II - Risorse Culturali	Lavori	in corso all'1/10/2010	2.000.000,00	1.135,20	201B040035	COMUNE DI GIOIA DEL COLLE-02411370725
91	FESR	II - Risorse Culturali	Lavori	in corso all'1/10/2010	521.732,41	18.885,23	201B040036	COMUNE DI GIOIA DEL COLLE-02411370725
92	FESR	II - Risorse Culturali	Lavori	in corso all'1/10/2010	696.661,98	3.475,75	201B040038	COMUNE DI TERLIZZI-00715310728
93	FESR	II - Risorse Culturali	Lavori	in corso all'1/10/2010	903.099,85	138.016,33	201B040039	PROVINCIA DI BRINDISI-00184540748
94	FESR	II - Risorse Culturali	Lavori	in corso all'1/10/2010	400.000,00	220.761,79	201B040040	CURIA VESCOVILE DIOCESI CONVERSANO - MONOPOLI-96500230725
95	FESR	II - Risorse Culturali	Lavori	in corso all'1/10/2010	600.000,00	321.826,39	201B040041	ARCIDIOCESI DI TRANI-92004050727
96	FESR	II - Risorse Culturali	Lavori	in corso all'1/10/2010	498.887,72	7.357,37	201B040042	COMUNE DI ACQUAVIVA DELLE FONTI-00869560722

Aggiornamento dell'allegato 2a della DGR n. 1719/2011
Elenco progetti di completamento finanziati con risorse liberate FESR
Programma Operativo POR Puglia

N.	Fondo	Asse	Tipologia intervento	Stato dell'intervento	Costo intervento (euro)	Impegno su R.L. (euro)	Identificativo dell'intervento (titolo o codice)	Beneficiario o Destinatario
97	FESR	II - Risorse Culturali	Lavori	in corso all'1/10/2010	400.000,00	143.988,00	201B040045	ARCICONFRATERNITE OPERA PIA MARIA SS. DEL CARMINE ONLUS-80005210721
98	FESR	II - Risorse Culturali	Lavori	in corso all'1/10/2010	406.274,96	10.705,44	201B040046	COMUNE DI CASSANO DELLE MURGE-00878940725
99	FESR	II - Risorse Culturali	Lavori	in corso all'1/10/2010	350.198,60	10.542,79	201B040047	COMUNE DI LEVERANO-01129700751
100	FESR	II - Risorse Culturali	Lavori	in corso all'1/10/2010	80.500,00	2.926,62	201B040048	DIOCESI DI ORIA-91006970742
101	FESR	II - Risorse Culturali	Lavori	in corso all'1/10/2010	1.301.141,68	17.926,48	201B040050	COMUNE DI CORIGLIANO D'OTRANTO-83001150750
102	FESR	II - Risorse Culturali	Lavori	in corso all'1/10/2010	651.432,88	78.689,76	201B040051	COMUNE DI BARLETTA-00741610729
103	FESR	II - Risorse Culturali	Lavori	in corso all'1/10/2010	351.978,04	97.348,43	201B040052	COMUNE DI FOGGIA-00363460718
104	FESR	II - Risorse Culturali	Lavori	in corso all'1/10/2010	184.274,96	177.085,84	201B040053	COMUNE DI FOGGIA-00363460718
105	FESR	II - Risorse Culturali	Lavori	in corso all'1/10/2010	300.000,00	15.000,59	201B040054	ARCIDIOCESI DI BARI - BITONTO-93026440722
106	FESR	II - Risorse Culturali	Lavori	in corso all'1/10/2010	1.690.635,60	236.349,80	201B040055	ENTE ARCIDIOCESI DI FOGGIA - BOVINO-94005960714
107	FESR	II - Risorse Culturali	Lavori	in corso all'1/10/2010	199.621,11	37.727,88	201B040056	COMUNE DI ORIA-80001550740
108	FESR	II - Risorse Culturali	Lavori	in corso all'1/10/2010	208.952,85	128.886,16	201B040057	COMUNE DI ORIA-80001550740
109	FESR	II - Risorse Culturali	Lavori	in corso all'1/10/2010	1.362.693,42	259.316,82	201B040058	COMUNE DI APRICENA-84000350714
110	FESR	II - Risorse Culturali	Lavori	in corso all'1/10/2010	1.022.752,15	646.989,97	201B040059	COMUNE DI CONVERSANO-00812180727
111	FESR	II - Risorse Culturali	Lavori	in corso all'1/10/2010	479.094,35	179.695,65	201B040063	COMUNE DI LECCE-80008510754
112	FESR	II - Risorse Culturali	Lavori	in corso all'1/10/2010	970.472,81	818.688,48	201B040064	COMUNE DI FOGGIA-00363460718
113	FESR	II - Risorse Culturali	Lavori	in corso all'1/10/2010	293.041,49	7.812,51	201B060002	COMUNE DI TERLIZZI-00715310728
114	FESR	II - Risorse Culturali	Lavori	in corso all'1/10/2010	204.714,57	9.762,11	201B060003	COMUNE DI CAROVIGNO-81001790740
115	FESR	II - Risorse Culturali	Lavori	in corso all'1/10/2010	293.543,72	1.921,54	201B060004	COMUNE DI BISCEGLIE-83001630728
116	FESR	II - Risorse Culturali	Lavori	in corso all'1/10/2010	706.835,00	10.360,68	201B060005	COMUNE DI TROIA-80003490713
117	FESR	II - Risorse Culturali	Lavori	in corso all'1/10/2010	160.000,00	11.227,60	201B060006	COMUNE DI DELICETO-80003310713

Aggiornamento dell'allegato 2a della DGR n. 1719/2011
Elenco progetti di completamento finanziati con risorse liberate FESR

Programma Operativo POR Puglia

N.	Fondo	Asse	Tipologia intervento	Stato dell'intervento	Costo intervento (euro)	Impegno su R.L. (euro)	Identificativo dell'intervento (titolo o codice)	Beneficiario o Destinatario
118	FESR	II - Risorse Culturali	Lavori	in corso all'1/10/2010	297.614,47	14.621,34	201B060007	COMUNE DI CORATO-83001590724
119	FESR	II - Risorse Culturali	Lavori	in corso all'1/10/2010	578.444,02	3.354,61	201B060008	UNIVERSITA' DEGLI STUDI DI FOGGIA-03016180717
120	FESR	II - Risorse Culturali	Lavori	in corso all'1/10/2010	446.318,64	78.746,01	201B060009	COMUNE DI TRANI-83000350724
121	FESR	II - Risorse Culturali	Lavori	in corso all'1/10/2010	352.000,00	70.226,18	201B060010	COMUNE DI BARLETTA-00741610729
122	FESR	II - Risorse Culturali	Lavori	in corso all'1/10/2010	294.031,98	149.826,54	201B060011	COMUNE DI ORIA-80001550740
123	FESR	II - Risorse Culturali	Lavori	in corso all'1/10/2010	168.611,12	3.864,52	201B060012	COMUNE DI APRICENA-84000350714
124	FESR	II - Risorse Culturali	Lavori	in corso all'1/10/2010	981.675,33	4.683,79	201B060013	COMUNE DI CERIGNOLA-00362170714
125	FESR	II - Risorse Culturali	Lavori	in corso all'1/10/2010	249.067,95	225.809,71	201B060014	COMUNE DI FOGGIA-00363460718
126	FESR	II - Risorse Culturali	Lavori	in corso all'1/10/2010	336.906,03	2.998,49	201B060015	COMUNE DI APRICENA-84000350714
127	FESR	II - Risorse Culturali	Lavori	in corso all'1/10/2010	1.158.028,25	183.082,61	201B060016	MINISTERO PER I BENI E LE ATTIVITA' CULTURALI-DIR.REG.BENI CULT. E PAESAGG.PUGLIA-93266530729
128	FESR	II - Risorse Culturali	Lavori	in corso all'1/10/2010	1.344.498,18	782.919,65	201B060021	COMUNE DI BARI-80015010723
129	FESR	II - Risorse Culturali	Lavori	in corso all'1/10/2010	1.023.700,37	298.442,59	201C010002	COMUNE DI FASANO-81001370741
130	FESR	II - Risorse Culturali	Lavori	in corso all'1/10/2010	799.476,57	279.816,59	201C040001	COMUNE DI GROTTAGLIE-00117380733
131	FESR	II - Risorse Culturali	Lavori	in corso all'1/10/2010	1.542.241,80	294.881,82	201C040003	COMUNE DI GRAVINA IN PUGLIA-82000970721
132	FESR	II - Risorse Culturali	Lavori	in corso all'1/10/2010	573.730,03	10.751,46	201C040004	COMUNE DI PALAGIANELLO-80010830737
133	FESR	II - Risorse Culturali	Lavori	in corso all'1/10/2010	821.972,29	138.256,11	201C040005	COMUNE DI ALTAMURA-02422160727
134	FESR	II - Risorse Culturali	Lavori	in corso all'1/10/2010	421.801,53	41.244,27	201C040007	COMUNE DI CRISPIANO-80008910731
135	FESR	II - Risorse Culturali	Lavori	in corso all'1/10/2010	1.884.683,18	485.529,59	201C040008	COMUNE DI MOTTOLA-00243880739
136	FESR	II - Risorse Culturali	Lavori	in corso all'1/10/2010	716.251,32	57.700,22	201C040009	COMUNE DI GRAVINA IN PUGLIA-82000970721
137	FESR	II - Risorse Culturali	Lavori	in corso all'1/10/2010	1.100.000,00	7.614,38	201C040010	COMUNE DI LATERZA-80009830730
138	FESR	II - Risorse Culturali	Lavori	in corso all'1/10/2010	601.024,85	39.748,05	201C040011	COMUNE DI MASSAFRA-80009410731

Aggiornamento dell'allegato 2a della DGR n. 1719/2011
Elenco progetti di completamento finanziati con risorse liberate FESR
Programma Operativo POR Puglia

N.	Fondo	Asse	Tipologia intervento	Stato dell'intervento	Costo intervento (euro)	Impegno su R.L. (euro)	Identificativo dell'intervento (titolo o codice)	Beneficiario o Destinatario
139	FESR	II - Risorse Culturali	Lavori	in corso all'1/10/2010	429.387,60	994,23	201C040012	COMUNE DI SANTERAMO IN COLLE-82001050721
140	FESR	II - Risorse Culturali	Lavori	in corso all'1/10/2010	793.661,67	344.387,43	201C040013	COMUNE DI CASTELLANETA-80012250736
141	FESR	II - Risorse Culturali	Lavori	in corso all'1/10/2010	773.843,12	59.129,04	201D010001	COMUNE DI PESCHICI-84000890719
142	FESR	II - Risorse Culturali	Lavori	in corso all'1/10/2010	481.179,84	20.852,07	201D010002	COMUNE DI APRICENA-84000350714
143	FESR	II - Risorse Culturali	Lavori	in corso all'1/10/2010	1.129.891,70	12.101,19	201D010003	COMUNE DI POGGIARDO-83001790753
144	FESR	II - Risorse Culturali	Lavori	in corso all'1/10/2010	890.586,41	67.904,41	201D010004	COMUNE DI CAVALLINO-80011020759
145	FESR	II - Risorse Culturali	Lavori	in corso all'1/10/2010	695.504,86	19.359,04	201D010005	COMUNE DI BRINDISI-00268880747
146	FESR	II - Risorse Culturali	Lavori	in corso all'1/10/2010	1.867.879,86	196.791,94	201D010006	PROVINCIA DI BARI-80000110728
147	FESR	II - Risorse Culturali	Lavori	in corso all'1/10/2010	1.394.600,23	415.333,00	201D010007	COMUNE DI TARANTO-80008750731
148	FESR	II - Risorse Culturali	Lavori	in corso all'1/10/2010	657.711,99	47.409,69	201D010009	COMUNE DI GIOIA DEL COLLE-02411370725
149	FESR	II - Risorse Culturali	Lavori	in corso all'1/10/2010	146.631,96	4.772,80	201D010010	COMUNE DI GIOIA DEL COLLE-02411370725
150	FESR	II - Risorse Culturali	Lavori	in corso all'1/10/2010	62.683,82	5.122,08	201D010012	COMUNE DI SANNICOLA-82000550754
151	FESR	II - Risorse Culturali	Lavori	in corso all'1/10/2010	671.502,16	55.962,53	201D040001	COMUNE DI CARPINO-84001010716
152	FESR	II - Risorse Culturali	Lavori	in corso all'1/10/2010	359.320,50	42.532,49	201D040003	COMUNE DI VIESTE-83000770715
153	FESR	II - Risorse Culturali	Lavori	in corso all'1/10/2010	1.303.248,90	69.122,99	201D040004	COMUNE DI VIESTE-83000770715
154	FESR	II - Risorse Culturali	Lavori	in corso all'1/10/2010	494.400,00	34.340,62	201D040006	COMUNE DI MATTINATA-83001290713
155	FESR	II - Risorse Culturali	Lavori	in corso all'1/10/2010	1.909.968,01	37.093,73	201D040007	COMUNE DI MONTE SANT'ANGELO-83000870713
156	FESR	II - Risorse Culturali	Lavori	in corso all'1/10/2010	520.825,17	38.124,11	201D040008	COMUNITA' MONTANA DEI MONTI DAUNI SETTENTRIONALI-80032380711
157	FESR	II - Risorse Culturali	Lavori	in corso all'1/10/2010	25.000,00	4.085,92	201D040010	COMUNITA' MONTANA DEI MONTI DAUNI MERIDIONALI-80003700715

Aggiornamento dell'allegato 2a della DGR n. 1719/2011
Elenco progetti di completamento finanziati con risorse liberate FESR

Programma Operativo POR Puglia

N.	Fondo	Asse	Tipologia intervento	Stato dell'intervento	Costo intervento (euro)	Impegno su R.L. (euro)	Identificativo dell'intervento (titolo o codice)	Beneficiario o Destinatario
158	FESR	II - Risorse Culturali	Lavori	in corso all'1/10/2010	700.000,00	41.914,17	201D040012	COMUNITA' MONTANA DEI MONTI DAUNI MERIDIONALI-80003700715
159	FESR	II - Risorse Culturali	Lavori	in corso all'1/10/2010	750.000,00	51.091,02	201D040013	COMUNITA' MONTANA DEI MONTI DAUNI MERIDIONALI-80003700715
160	FESR	II - Risorse Culturali	Lavori	in corso all'1/10/2010	307.029,00	123.804,63	201D040014	COMUNITA' MONTANA DEI MONTI DAUNI MERIDIONALI-80003700715
161	FESR	II - Risorse Culturali	Lavori	in corso all'1/10/2010	473.956,54	123.085,07	201D040015	COMUNITA' MONTANA DEI MONTI DAUNI SETTENTRIONALI-80032380711
162	FESR	II - Risorse Culturali	Lavori	in corso all'1/10/2010	281.953,86	14.629,30	201D040016	DIOCESI DI SAN SEVERO-93006240712
163	FESR	II - Risorse Culturali	Lavori	in corso all'1/10/2010	855.150,34	174.991,83	201D040017	COMUNE DI MONTE SANT'ANGELO-83000870713
164	FESR	II - Risorse Culturali	Lavori	in corso all'1/10/2010	438.324,49	40.388,47	201D040018	ENTE PARCO NAZIONALE DEL GARGANO-03062280718
165	FESR	II - Risorse Culturali	Lavori	in corso all'1/10/2010	812.883,53	38.461,52	201A040046	COMUNE DI MONOPOLI-00374620722
166	FESR	II - Risorse Culturali	Lavori	in corso all'1/10/2010	25.510,00	2.998,00	201A040085	COMUNE DI ALBEROBELLO-82002610721
167	FESR	II - Risorse Culturali	Lavori	in corso all'1/10/2010	1.895.861,34	1.464.624,07	201A060010	COMUNE DI PALAGIANELLO-80010830737
168	FESR	II - Risorse Culturali	Lavori	in corso all'1/10/2010	1.299.536,01	106.738,55	201B040062	COMUNE DI SANNICANDRO DI BARI-00827390725
169	FESR	II - Risorse Culturali	Lavori	in corso all'1/10/2010	308.060,18	60.358,09	201C040014	COMUNE DI MASSAFRA-80009410731
170	FESR	II - Risorse Culturali	Lavori	in corso all'1/10/2010	163.154,07	40.715,27	201C040016	COMUNE DI GINOSA-80007530738
171	FESR	II - Risorse Culturali	Lavori	in corso all'1/10/2010	914.183,20	176.641,40	201C040017	COMUNE DI GINOSA-80007530738
172	FESR	II - Risorse Culturali	Lavori	in corso all'1/10/2010	912.317,04	759.329,58	201B040061	COMUNE DI TORCHIAROLO-80002110742
173	FESR	II - Risorse Culturali	Lavori	in corso all'1/10/2010	456.158,53	379.664,82	201B060019	COMUNE DI TORCHIAROLO-80002110742
174	FESR	II - Risorse Culturali	Lavori	in corso all'1/10/2010	139.888,81	66.927,14	201B040060	COMUNE DI ORIA-80001550740
175	FESR	II - Risorse Culturali	Lavori	in corso all'1/10/2010	763.470,74	534.429,52	201A040075	COMUNE DI PARABITA-81001530757

Aggiornamento dell'allegato 2a della DGR n. 1719/2011
Elenco progetti di completamento finanziati con risorse liberate FESR

Programma Operativo POR Puglia

N.	Fondo	Asse	Tipologia intervento	Stato dell'intervento	Costo intervento (euro)	Impegno su R.L. (euro)	Identificativo dell'intervento (titolo o codice)	Beneficiario o Destinatario
176	FESR	II - Risorse Culturali	Lavori	in corso all'1/10/2010	500.000,00	5.581,06	201B060017	COMUNE DI SAN FERDINANDO DI PUGLIA-81000710715
177	FESR	II - Risorse Culturali	Lavori	in corso all'1/10/2010	293.970,26	11.109,33	201B060018	COMUNE DI TRINITAPOLI-81002170710
178	FESR	II - Risorse Culturali	Lavori	in corso all'1/10/2010	279.919,33	6.537,81	201B060020	COMUNE DI MARTANO-00412440752
179	FESR	II - Risorse Culturali	Lavori	in corso all'1/10/2010	500.000,00	279.760,00	201C040018	COMUNE DI ALTAMURA-02422160727
180	FESR	II - Risorse Culturali	Lavori	in corso all'1/10/2010	753.298,04	410.753,32	201D040021	ENTE PARCO NAZIONALE DEL GARGANO-03062280718
181	FESR	II - Risorse Culturali	Lavori	in corso all'1/10/2010	1.228.000,00	667.393,37	201D040022	RODI GARGANICO-
182	FESR	II - Risorse Culturali	Lavori	in corso all'1/10/2010	846.287,34	20.739,43	201D040023	SANNICANDRO GARGANICO-

ALLEGATO 2

Aggiornamento dell'allegato 2a della DGR n. 1719/2011
Elenco progetti di completamento finanziati con risorse liberate FESR

Programma Operativo POR Puglia

N.	Fondo	Asse	Tipologia intervento	Stato dell'intervento	Costo intervento (euro)	Impegno su R.L. (euro)	Identificativo dell'intervento (titolo o codice)	Beneficiario o Destinatario
1	FESR	III - Risorse Umane	Aiuti a Imprese	ultimato tra 1/7/2009-30/9/2010 non incluso nel RFE completamenti	49.300,00	9.200,00	313B050246 - CASALUCI GIULIANO S.R.L. (CONSORZIO ITALIAN WELLNESS) PIT 9 Territorio Salentino Leccese	Regione
2	FESR	III - Risorse Umane	Aiuti a Imprese	in corso all'1/10/2010	216.463,50	108.231,75	313B050250 - Elettronika s.r.l. Pit 3 Area Metropolitana di Bari	Regione
3	FESR	III - Risorse Umane	Aiuti a Imprese	in corso all'1/10/2010	397.705,86	198.852,93	313B050252 - Consorzio Colfasa Pit n. 4 Area della Murgia	Regione
4	FESR	III - Risorse Umane	Aiuti a Imprese	in corso all'1/10/2010	49.375,00	24.687,50	313B050253 - Strategie & Sviluppo d' Impresa s.r.l. (Consorzio C.A.R.M.A.) Pit 3 Area Metropolitana di Bari	Regione
5	FESR	III - Risorse Umane	Aiuti a Imprese	in corso all'1/10/2010	126.570,00	63.285,00	313B050257 - Info. Sist. di Giovanni Barone & C. s.a.s. (Consorzio Colfasa) Pit n. 4 "Area della Murgia"	Regione
6	FESR	III - Risorse Umane	Aiuti a Imprese	in corso all'1/10/2010	153.525,00	76.762,50	313B050258 - Sud Sistemi s.r.l. (Consorzio Net Agile) Pit n. 3 " Area Metropolitana di Bari"	Regione
7	FESR	III - Risorse Umane	Aiuti a Imprese	in corso all'1/10/2010	165.737,50	82.868,75	313B050260 - Cezanne Software S.p.A. Consorzio Net Agile PIT 3 "Area Metropolitana di Bari"	Regione
8	FESR	III - Risorse Umane	Aiuti a Imprese	in corso all'1/10/2010	127.612,50	63.806,25	313B050261 - Net Sistemi S.r.l. Consorzio Net Agile Pit 3 "Area metropolitana di Bari"	Regione
9	FESR	III - Risorse Umane	Aiuti a Imprese	in corso all'1/10/2010	93.224,50	46.612,25	313B050262 - Altacom Netgroup srl Consorzio Net Agile PIT 3 "Area Metropolitana di Bari"	Regione
10	FESR	III - Risorse Umane	Aiuti a Imprese	in corso all'1/10/2010	623.262,45	311.631,22	313B050263 - 313B050264 - Formit Sistemi S.p.A. Consorzio C.A.R.M.A. Pit 3	Regione
11	FESR	III - Risorse Umane	Aiuti a Imprese	in corso all'1/10/2010	178.241,35	83.222,60	313B050266 - Consorzio Apulia Biotech Scarl Pit 3	Regione
12	FESR	III - Risorse Umane	Aiuti a Imprese	in corso all'1/10/2010	112.631,52	56.315,76	313B050267 - Industria Tessile Nardelli S.p.A. Pit 5	Regione
13	FESR	III - Risorse Umane	Aiuti a Imprese	in corso all'1/10/2010	300.750,00	150.375,00	313B050269 - Depasol Silicon S.r.l. Consorzio Eliotec Pit 2	Regione
14	FESR	III - Risorse Umane	Aiuti a Imprese	in corso all'1/10/2010	1.908.020,00	954.010,00	313B050293 - Infobyte@ srl Consorzio TV @ PIT 2	Regione
15	FESR	III - Risorse Umane	Aiuti a Imprese	in corso all'1/10/2010	349.015,20	174.507,60	313B050294 - Rental Cine TV srl Consorzio TV @ Pit 2	Regione
16	FESR	III - Risorse Umane	Aiuti a Imprese	in corso all'1/10/2010	90.520,00	45.260,00	313B050295 - Officina Italiana srl Consorzio TV @ Pit 2	Regione
17	FESR	III - Risorse Umane	Aiuti a Imprese	in corso all'1/10/2010	92.000,00	46.000,00	313B050296 - Quadra TV ConsorzioTV @ Pit2	Regione
18	FESR	III - Risorse Umane	Aiuti a Imprese	in corso all'1/10/2010	349.625,00	174.812,50	313B050300 - Consorzio GI Innovazione Pit 5	Regione
19	FESR	III - Risorse Umane	Aiuti a Imprese	in corso all'1/10/2010	275.560,00	137.780,00	313B050302 - Soems spa Pit 10	Regione
20	FESR	III - Risorse Umane	Aiuti a Imprese	in corso all'1/10/2010	277.179,20	138.589,60	313B050303 - Socoges Consorzio GI Innovazione Pit 5	Regione
21	FESR	III - Risorse Umane	Aiuti a Imprese	in corso all'1/10/2010	317.400,00	158.700,00	313B050306 - Igeam srl Consorzio Plast e Co Pit 7	Regione
22	FESR	III - Risorse Umane	Aiuti a Imprese	in corso all'1/10/2010	16.343,00	8.171,50	313B050307 - Gedea Sas Consorzio Taranto Mare Pit 6	Regione
23	FESR	III - Risorse Umane	Aiuti a Imprese	in corso all'1/10/2010	284.884,75	142.442,37	313B050308 - T.C.T. Consorzio Plast e Co. Pit 7	Regione
24	FESR	III - Risorse Umane	Aiuti a Imprese	in corso all'1/10/2010	497.840,00	248.870,00	313B050309 - Nocese Manifatture srl Pit 5	Regione
25	FESR	III - Risorse Umane	Aiuti a Imprese	in corso all'1/10/2010	156.750,00	78.375,00	313B050312 - Mediatica spa Pit 9	Regione
26	FESR	III - Risorse Umane	Aiuti a Imprese	in corso all'1/10/2010	124.720,00	62.360,00	313B050316 - Grifo Multimedia Srl Consorzio Net Agile Pit 3	Regione

Aggiornamento dell'allegato 2a della DGR n. 1719/2011
Elenco progetti di completamento finanziati con risorse liberate FESR

Programma Operativo POR Puglia

27	FESR	III - Risorse Umane	Aiuti a Imprese	in corso all'1/10/2010	129.960,00	90.972,00	313C040021 - Brand & Co. srl Magò (Magazine on line) Trepuzzi (Le)	MEDIOCREDITO CENTRALE SPA-M.C.C. S.P.A.-00594040586
28	FESR	III - Risorse Umane	Aiuti a Imprese	in corso all'1/10/2010	112.500,00	83.705,54	313C040001 - Clio srl Router satellitare e terrestre con funzionalità applicative Lecce	MEDIOCREDITO CENTRALE SPA-M.C.C. S.P.A.-00594040586
N.	**Fondo**	**Asse**	**Tipologia intervento**	**Stato dell'intervento**	**Costo intervento (euro)**	**Impegno su R.L. (euro)**	**Identificativo dell'intervento (titolo o codice)**	**Beneficiario o Destinatario**
29	FESR	III - Risorse Umane	Forniture	ultimato tra 1/7/2009-30/9/2010 non incluso nel RFE completamenti	98.567,32	8.567,32	313A010001 - Ricerca e Sviluppo Tecnologico Consorzio CIRP , attività di assistenza tecnica	Regione

ALLEGATO 2

Aggiornamento dell'allegato 2a della DGR n. 1719/2011
Elenco progetti di completamento finanziati con risorse liberate FESR

Programma Operativo POR Puglia

N.	Fondo	Asse	Tipologia intervento	Stato dell'intervento	Costo intervento (euro)	Impegno su R.L. (euro)	Identificativo dell'intervento (titolo o codice)	Beneficiario o Destinatario
1	FESR	IV - Sistemi Locali Sviluppo	Aiuti a Imprese	in corso all'1/10/2010	263.610,00	135.555,00	401C052182 - Officine Giordano S.r.l.	Regione
2	FESR	IV - Sistemi Locali Sviluppo	Aiuti a Imprese	in corso all'1/10/2010	7.890,00	3.945,00	401C052169 - Elettronika S.r.l.	Regione
3	FESR	IV - Sistemi Locali Sviluppo	Aiuti a Imprese	in corso all'1/10/2010	11.040,00	5.520,00	401C052172 - Strategie e Sviluppo d'Impresa S.r.l.	Regione
4	FESR	IV - Sistemi Locali Sviluppo	Aiuti a Imprese	in corso all'1/10/2010	242.423,50	121.211,75	401C052184 - Consorzio Colfasa	Regione
5	FESR	IV - Sistemi Locali Sviluppo	Aiuti a Imprese	in corso all'1/10/2010	129.050,00	64.525,00	401C052175 - Info.Sist di Barone Giovanni & C. s.a.s.	Regione
6	FESR	IV - Sistemi Locali Sviluppo	Aiuti a Imprese	in corso all'1/10/2010	1.117.950,00	1.114.275,00	401C052188 - Industria Tessile Nardelli S.p.A.	Regione
7	FESR	IV - Sistemi Locali Sviluppo	Aiuti a Imprese	in corso all'1/10/2010	393.160,00	199.005,00	401C052191 - Artè Argenti S.r.l.	Regione
8	FESR	IV - Sistemi Locali Sviluppo	Aiuti a Imprese	in corso all'1/10/2010	174.690,00	87.345,00	401C052192 - Scatolificio Meridionale S.r.l.	Regione
9	FESR	IV - Sistemi Locali Sviluppo	Aiuti a Imprese	in corso all'1/10/2010	738.700,00	372.350,00	401C052181 - Jonio Sub S.r.l.	Regione
10	FESR	IV - Sistemi Locali Sviluppo	Aiuti a Imprese	in corso all'1/10/2010	506.905,00	258.865,00	401C052190 - Skipper S.r.l.	Regione
11	FESR	IV - Sistemi Locali Sviluppo	Aiuti a Imprese	ultimato tra 1/7/2009-30/9/2010 non incluso nel RFE completamenti	602.804,20	268.882,95	401C052166 - Casaluci Giuliano S.r.l.	Regione
12	FESR	IV - Sistemi Locali Sviluppo	Aiuti a Imprese	in corso all'1/10/2010	302.160,00	23.768,40	401C050078 - B. DE MITRI S.R.L.	MPS Capital Services Banca per le imprese S.p.A. - 00816350482 (MPS Merchant Spa)
13	FESR	IV - Sistemi Locali Sviluppo	Aiuti a Imprese	in corso all'1/10/2010	308.270,00	30.827,00	401C050108 - IL LATTONIERE DI MONTANARO GIOVANNI d.i.	ARTIGIANCASSA S.P.A. - 10251421003 (già Cassa per il credito alle imprese artigiane s.p.a.)
14	FESR	IV - Sistemi Locali Sviluppo	Aiuti a Imprese	in corso all'1/10/2010	444.930,00	44.493,00	401C050060 - ARTIS SRL DOLCI PASSIONI ARTIGIANALI (ex CIOKOPLA' S.R.L.)	CENTROBANCA S.p.A. - 00714470150
15	FESR	IV - Sistemi Locali Sviluppo	Aiuti a Imprese	in corso all'1/10/2010	187.800,00	112.680,00	401C052150 - SMK S.R.L.	BANCA ITALEASE S.P.A. - 00846180156
16	FESR	IV - Sistemi Locali Sviluppo	Aiuti a Imprese	in corso all'1/10/2010	1.963.580,00	196.358,00	401C050071 - NUOVA P.D.M. S.R.L.	GE Capital S.p.A. - 00776620155 (già INTERBANCA S.P.A.)
17	FESR	IV - Sistemi Locali Sviluppo	Aiuti a Imprese	in corso all'1/10/2010	719.800,00	431.880,00	401C050109 - ANTONIO FIORE ALIMENTARE S.R.L. (già TARALLIFICIO FIORE S.N.C. DI FIORE ANTONIO & C)	CENTROBANCA S.p.A. - 00714470150
18	FESR	IV - Sistemi Locali Sviluppo	Aiuti a Imprese	in corso all'1/10/2010	1.253.710,00	752.226,00	401C050059 - LEA S.N.C. di TURCHIARELLI G. & C.	CENTROBANCA S.p.A. - 00714470150
19	FESR	IV - Sistemi Locali Sviluppo	Aiuti a Imprese	in corso all'1/10/2010	4.369.570,00	1.109.605,98	401D000001 - Consorzio Im.Plast	Regione
20	FESR	IV - Sistemi Locali Sviluppo	Aiuti a Imprese	in corso all'1/10/2010	12.554.190,00	4.322.781,82	401D000002 - Consorzio CO.P.A.C.	Regione
21	FESR	IV - Sistemi Locali Sviluppo	Aiuti a Imprese	ultimato tra 1/7/2009-30/9/2010 non incluso nel RFE completamenti	8.655.900,00	4.139.604,56	401D000005 - Consorzio Produttori Salentini Calzature	Regione
22	FESR	IV - Sistemi Locali Sviluppo	Aiuti a Imprese	ultimato tra 1/7/2009-30/9/2010 non incluso nel RFE completamenti	2.790.740,00	992.766,06	401D000006 - Consorzio Work to Build	Regione
23	FESR	IV - Sistemi Locali Sviluppo	Aiuti a Imprese	ultimato tra 1/7/2009-30/9/2010 non incluso nel RFE completamenti	12.067.950,00	3.713.853,21	401D000007 - Consorzio Consal	Regione
24	FESR	IV - Sistemi Locali Sviluppo	Aiuti a Imprese	ultimato tra 1/7/2009-30/9/2010 non incluso nel RFE completamenti	11.091.930,00	612.636,80	401D000008 - Consorzio Airvim Puglia	Regione
25	FESR	IV - Sistemi Locali Sviluppo	Aiuti a Imprese	in corso all'1/10/2010	8.064.800,00	2.777.297,30	401D000009 - Consorzio Metallurgico del Salento	Regione
26	FESR	IV - Sistemi Locali Sviluppo	Lavori	ultimato tra 1/7/2009-30/9/2010 non incluso nel RFE completamenti	1.607.504,52	49.074,76	402A010029 - SAVA - infrastrutture PIP - POR 1 - Prog. 4 TA	COMUNE DI SAVA-01879170734
27	FESR	IV - Sistemi Locali Sviluppo	Lavori	ultimato tra 1/7/2009-30/9/2010 non incluso nel RFE completamenti	2.023.070,85	194.082,00	402A010036 - CASARANO - infrastrutture PIP - POR 1 - Prog. 3 LE	COMUNE DI CASARANO-81000350751
28	FESR	IV - Sistemi Locali Sviluppo	Lavori	in corso all'1/10/2010	726.416,13	330.306,21	402A020009 - MELISSANO-compl. fogna bianca PIP-POR 2-Prog. 2-33 LE	COMUNE DI MELISSANO-02166190757
29	FESR	IV - Sistemi Locali Sviluppo	Lavori	ultimato tra 1/7/2009-30/9/2010 non incluso nel RFE completamenti	393.739,19	49.158,56	402A020010 - MELISSANO-compl. fogna nera PIP-POR 2-Prog. 2-45 LE	COMUNE DI MELISSANO-02166190757
30	FESR	IV - Sistemi Locali Sviluppo	Lavori	in corso all'1/10/2010	4.146.928,79	1.863.931,31	402A020019 - SISRI LE-compl. infrast. Z.I. Nardo'-POR 2-Prog. 2-43 LE/A	CONSORZIO S.I.S.R.I. DI LECCE-00380090753
31	FESR	IV - Sistemi Locali Sviluppo	Lavori	in corso all'1/10/2010	1.163.341,42	153.219,65	402A020032 - SISRI LECCE-reti idrico-fognanti Z.I. Nardò-POR 2-Prog. 2-29 LE/A	CONSORZIO S.I.S.R.I. DI LECCE-00380090753
32	FESR	IV - Sistemi Locali Sviluppo	Lavori	in corso all'1/10/2010	1.339.962,76	417.593,77	402A040005 - Comune di Gravina in Puglia-Realizzazione del verde pubblico nel PIP. cod. 3-5 BA. - 3^ annualità	COMUNE DI GRAVINA IN PUGLIA-82000970721
33	FESR	IV - Sistemi Locali Sviluppo	Lavori	ultimato tra 1/7/2009-30/9/2010 non incluso nel RFE completamenti	904.996,30	122.450,20	402A040006 - Comune di Muro Leccese - Realizzazione di infrastrutture nel PIP - cod. 3-19 LE	Comune di Muro Leccese
34	FESR	IV - Sistemi Locali Sviluppo	Lavori	ultimato tra 1/7/2009-30/9/2010 non incluso nel RFE completamenti	1.983.904,04	327.668,35	402A040007 - Comune di Mottola - Realizzazione di infrastrutture nel PIP - cod. 3-8 TA 3^ annualità	Comune di Mottola
35	FESR	IV - Sistemi Locali Sviluppo	Lavori	in corso all'1/10/2010	3.294.820,70	201.886,15	402A040019 - SISRI Bari - realizzazione della pubblica illuminazione Z.I. Modugno - cod. 3-16 BA/A - 3^ annualità	SISRI Bari

Aggiornamento dell'allegato 2a della DGR n. 1719/2011
Elenco progetti di completamento finanziati con risorse liberate FESR

Programma Operativo POR Puglia

N.	Fondo	Asse	Tipologia intervento	Stato dell'intervento	Costo intervento (euro)	Impegno su R.L. (euro)	Identificativo dell'intervento (titolo o codice)	Beneficiario o Destinatario
36	FESR	IV - Sistemi Locali Sviluppo	Lavori	in corso all'1/10/2010	4.201.670,82	1.901.546,96	402A040020 - Consorzio SISRI di Lecce - Infrastrutture Z.I. di Tricase - cod. 3-20 LE/A - 3^ annualità	Consorzio SISRI di Lecce
37	FESR	IV - Sistemi Locali Sviluppo	Lavori	in corso all'1/10/2010	3.108.348,93	1.579.747,33	402A040021 - Consorzio SISRI di Lecce - Infrastrutture Z.I. di Maglie - cod. 3-22 LE/A - 3^ annualità	Consorzio SISRI di Lecce
38	FESR	IV - Sistemi Locali Sviluppo	Lavori	ultimato tra 1/7/2009-30/9/2010 non incluso nel RFE completamenti	971.500,00	191.094,08	402A040027 - Comune di Poggiorsini - Realizzazione di infrastrutture nel PIP - cod. 3-9 BA - 3^ annualità	Comune di Poggiorsini
39	FESR	IV - Sistemi Locali Sviluppo	Lavori	ultimato tra 1/7/2009-30/9/2010 non incluso nel RFE completamenti	212.530,80	21.347,32	402A040052 - Comune di NOCI - Rete gas metano nel PIP - cod. 3-3 BA/3 - 3^ annualità	Comune di NOCI
40	FESR	IV - Sistemi Locali Sviluppo	Lavori	ultimato tra 1/7/2009-30/9/2010 non incluso nel RFE completamenti	80.000,00	74.400,00	402A040053 - Comune di NOCI - Rete di Wireless Fidelity in area PIP - cod. 3-3 BA/4 - 3^ annualità	Comune di NOCI
41	FESR	IV - Sistemi Locali Sviluppo	Lavori	ultimato tra 1/7/2009-30/9/2010 non incluso nel RFE completamenti	1.312.176,39	41.173,41	402A060022 - PIT5 - Comune di Martina Franca: Urbanizzaz. di colleg. zona PIP e area Accordo di Programma - 7PIT5	Comune di Martina Franca
42	FESR	IV - Sistemi Locali Sviluppo	Lavori	ultimato tra 1/7/2009-30/9/2010 non incluso nel RFE completamenti	2.649.503,90	196.641,45	402A060026 - PIT4 - Comune di Gravina in Puglia: completamento della zona PIP - sottopasso ferroviario - 8PIT4	Comune di Gravina in Puglia
43	FESR	IV - Sistemi Locali Sviluppo	Lavori	in corso all'1/10/2010	2.443.253,94	735.262,81	402A060032 - PIT3 - Comune di Modugno: colleg tra v.le De Blasio e la s.p. 231 (ex. ss 98) - tratto funz. - 3PIT3	Comune di Modugno
44	FESR	IV - Sistemi Locali Sviluppo	Lavori	ultimato tra 1/7/2009-30/9/2010 non incluso nel RFE completamenti	925.096,63	19.712,16	402A060033 - PIT 2 - Comune di Corato: Opere infrastr. zona D1/A e D1/B 1° str. (rete idr. e fogn. nera) - 6PIT2	Comune di Corato
45	FESR	IV - Sistemi Locali Sviluppo	Lavori	ultimato tra 1/7/2009-30/9/2010 non incluso nel RFE completamenti	1.001.007,82	111.915,03	402A060038 - PIT3 - Comune di Bitetto: lavori completam. urbanizz. primarie zona PIP - cod. 1PIT3	Comune di Bitetto
46	FESR	IV - Sistemi Locali Sviluppo	Lavori	in corso all'1/10/2010	909.106,18	547.704,72	402A060039 - PIT3 - Comune di Mola di Bari: lavori completam. infrastrutturazione primaria area PIP - cod. 4PIT3	Comune di Mola di Bari
47	FESR	IV - Sistemi Locali Sviluppo	Lavori	ultimato tra 1/7/2009-30/9/2010 non incluso nel RFE completamenti	3.015.942,05	160.464,01	402A060047 - PIT 3 - Comune di Sannicandro di Bari: realizzazione del comparto beta del PIP - cod. 7PIT3	Comune di Sannicandro di Bari
48	FESR	IV - Sistemi Locali Sviluppo	Lavori	ultimato tra 1/7/2009-30/9/2010 non incluso nel RFE completamenti	648.000,00	94.380,53	402A060048 - PIT 3 - Comune di Triggiano: opere stradali e pubblica illuminazione in zona PIP - cod. 8PIT3	Comune di Triggiano
49	FESR	IV - Sistemi Locali Sviluppo	Lavori	ultimato tra 1/7/2009-30/9/2010 non incluso nel RFE completamenti	907.247,90	50.718,29	402A060056 - PIT 7 - Comune di Fasano: fognatura nera nell'area industriale sud - 3PIT7	Comune di Fasano
50	FESR	IV - Sistemi Locali Sviluppo	Lavori	in corso all'1/10/2010	2.057.760,40	1.031.515,20	402A060057 - PIT 7 - Comune di Ostuni: rete di fognatura nera nell'area industriale di Ostuni - 5PIT7	Comune di Ostuni
51	FESR	IV - Sistemi Locali Sviluppo	Lavori	in corso all'1/10/2010	2.584.337,75	2.470.904,43	402A060058 - PIT 2 - Comune di Andria: lavori di ammodernamento dalla S.S. 170 alla S.P. 130 - cod. 1PIT2	Comune di Andria
52	FESR	IV - Sistemi Locali Sviluppo	Lavori	ultimato tra 1/7/2009-30/9/2010 non incluso nel RFE completamenti	1.399.561,23	169.177,68	402A060059 - PIT 2 - Comune di Barletta: completam. urbanizzazione in z.i., via Misericordia 1° tr. - cod. 2PIT2	Comune di Barletta
53	FESR	IV - Sistemi Locali Sviluppo	Lavori	in corso all'1/10/2010	919.243,33	377.675,51	402A060060 - PIT 2 - Comune di Bisceglie: urbanizzazione primaria z. i. Lama di Macina - cod. 3PIT2	Comune di Bisceglie
54	FESR	IV - Sistemi Locali Sviluppo	Lavori	in corso all'1/10/2010	736.167,46	200.681,44	402A060061 - PIT 2 - Comune di Bitonto: costruz. rete str. e impianto di p. i. zona PIP via Molfetta - cod. 4PIT2	Comune di Bitonto
55	FESR	IV - Sistemi Locali Sviluppo	Lavori	ultimato tra 1/7/2009-30/9/2010 non incluso nel RFE completamenti	1.390.664,85	43.174,11	402A060063 - PIT 10 - Monti Dauni Meridionali: interv. di ampl. e compl. zona ASI Ascoli Satriano - cod. 1PIT10M	Monti Dauni Meridionali
56	FESR	IV - Sistemi Locali Sviluppo	Lavori	ultimato tra 1/7/2009-30/9/2010 non incluso nel RFE completamenti	785.159,05	36.947,00	402A060064 - PIT 10 - Monti Dauni Meridionali: interventi ampliam. e completam. zona PIP Candela - cod. 2PIT10M	Monti Dauni Meridionali
57	FESR	IV - Sistemi Locali Sviluppo	Lavori	ultimato tra 1/7/2009-30/9/2010 non incluso nel RFE completamenti	525.529,66	29.781,18	402A060068 - PIT 7 - Comune di Ostuni: sistemazione viabilità ed aree a parcheggio in z.i. 6PIT7	Comune di Ostuni
58	FESR	IV - Sistemi Locali Sviluppo	Lavori	in corso all'1/10/2010	328.512,11	239.864,40	402A060069 - PIT 2 - Comune di Canosa di Puglia: compl. reti fogna nera a serv. ins. prod. via Cerignola 5PIT2	Comune di Canosa di Puglia
59	FESR	IV - Sistemi Locali Sviluppo	Lavori	ultimato tra 1/7/2009-30/9/2010 non incluso nel RFE completamenti	2.582.284,34	46.587,80	402B040004 - Comune di Gravina in Puglia - Realizzazione di Centro Servizi nel PIP - cod. 3-6 BA - 3^ annualità	Comune di Gravina in Puglia
60	FESR	IV - Sistemi Locali Sviluppo	Lavori	in corso all'1/10/2010	850.315,31	195.921,38	402B060008 - PIT 3 - Comune di Mola di Bari: recupero funzionale del Centro Servizi - cod. 5PIT3	Comune di Mola di Bari
61	FESR	IV - Sistemi Locali Sviluppo	Lavori	ultimato tra 1/7/2009-30/9/2010 non incluso nel RFE completamenti	2.418.000,00	245.784,58	402B060009 - PIT3 - Comune di Noicattaro: palazzine Centro Servizi in zona PIP - cod. 6PIT3	Comune di Noicattaro

Aggiornamento dell'allegato 2a della DGR n. 1719/2011
Elenco progetti di completamento finanziati con risorse liberate FESR

Programma Operativo POR Puglia

N.	Fondo	Asse	Tipologia intervento	Stato dell'intervento	Costo intervento (euro)	Impegno su R.L. (euro)	Identificativo dell'intervento (titolo o codice)	Beneficiario o Destinatario
62	FESR	IV - Sistemi Locali Sviluppo	Lavori	in corso all'1/10/2010	2.439.476,32	183.902,96	402B070003 - PIT8 - Comune di Lecce: sedi di Lecce, Brindisi e Manduria; Centro Servizi del Distr. Agroal.- 1PIT8	Comune di Lecce
63	FESR	IV - Sistemi Locali Sviluppo	Lavori	ultimato tra 1/7/2009-30/9/2010 non incluso nel RFE completamenti	2.059.639,24	273.306,89	402C010001 - CASARANO - imp. affinamento e rete idrica ind. - POR 1 - Prog. 13 LE	CASARANO
64	FESR	IV - Sistemi Locali Sviluppo	Lavori	in corso all'1/10/2010	2.844.340,00	876.335,68	402C010004 - SISRI BARI-acquedotto ind. - POR 1 - Prog. 21/BA A	SISRI BARI
65	FESR	IV - Sistemi Locali Sviluppo	Lavori	in corso all'1/10/2010	187.855,94	187.705,94	402A080012 - PIT 2 - Comune di Giovinazzo: compl. opere urbanizzazione primaria in area artigianale (viabilità in zona D1/1),cod.7PIT2	Comune di Giovinazzo
66	FESR	IV - Sistemi Locali Sviluppo	Lavori	in corso all'1/10/2010	945.000,00	478.507,08	402A060066 - PIT 7 - Comune di Fasano: Fognatura nera nell'area ind.le Nord - cod 2PIT7	Comune di Fasano
67	FESR	IV - Sistemi Locali Sviluppo	Lavori	in corso all'1/10/2010	834.720,50	184.503,19	402A070010 - PIT 3 - Comune di Rutigliano: fogna nera a servizio zona PIP e commerc. di via Adelfia - 9PIT3	Comune di Rutigliano
68	FESR	IV - Sistemi Locali Sviluppo	Lavori	ultimato tra 1/7/2009-30/9/2010 non incluso nel RFE completamenti	313.936,28	12.691,93	402A060065 - PIT 10 - Monti Dauni Meridionali: completamento zona PIP del Comune di Troia - cod. 3PIT10M	Monti Dauni Meridionali
69	FESR	IV - Sistemi Locali Sviluppo	Lavori	ultimato tra 1/7/2009-30/9/2010 non incluso nel RFE completamenti	2.509.442,35	2.504.642,35	402A060071 - PIT 9 - Comune di Casarano: ampliamento della piattaforma per il trasporto intermodale, 1° lotto funz. cod. 18PIT9	Comune di Casarano
70	FESR	IV - Sistemi Locali Sviluppo	Lavori	in corso all'1/10/2010	409.335,15	98.215,15	402A090008 - PIT 10 - Lavori di complet. e ampliam. A. I. di Ascoli Satriano - cod. 4PIT10M	COMUNITA' MONTANA DEI MONTI DAUNI MERIDIONALI-80003700715
71	FESR	IV - Sistemi Locali Sviluppo	Lavori	in corso all'1/10/2010	243.840,96	52.440,96	402A090009 - PIT 10 - Complet. strada antistante il comparto E8 del PIP di Candela - cod. 5PIT10M	COMUNITA' MONTANA DEI MONTI DAUNI MERIDIONALI-80003700715
72	FESR	IV - Sistemi Locali Sviluppo	Lavori	in corso all'1/10/2010	86.003,97	60.254,53	402A090010 - PIT 10 - Lavori complementari infrastrutture zona PIP di Troia - 6PIT10M	COMUNITA' MONTANA DEI MONTI DAUNI MERIDIONALI-80003700715
73	FESR	IV - Sistemi Locali Sviluppo	Lavori	ultimato tra 1/7/2009-30/9/2010 non incluso nel RFE completamenti	334.710,76	94.822,01	402A080002 - PIT 9 - Comune di DISO: lavori di completamento della zona PIP, cod. 20PIT9	Comune di DISO
74	FESR	IV - Sistemi Locali Sviluppo	Lavori	ultimato tra 1/7/2009-30/9/2010 non incluso nel RFE completamenti	666.000,00	17.904,58	402B090001 - PIT 1 Comuni di Foggia, San Severo e Cerignola: Rete di comunicazione a banda larga - cod. 3PIT1	Comune di Foggia
75	FESR	IV - Sistemi Locali Sviluppo	Lavori	in corso all'1/10/2010	1.351.055,39	596.767,39	402A060073 - PIT 7 - Comune di Brindisi: compl. e miglior. viabilità della z.i. a supporto del bacino logistico portuale intermodale di Costa Morena, cod. 1PIT7	Comune di Brindisi
76	FESR	IV - Sistemi Locali Sviluppo	Lavori	in corso all'1/10/2010	780.923,22	773.705,06	402B080002 - PIT 2 - Comune di San Ferdinando di Puglia: compl. Centro Servizi nel PIP, cod. 12PIT2	Comune di San Ferdinando di Puglia
77	FESR	IV - Sistemi Locali Sviluppo	Lavori	ultimato tra 1/7/2009-30/9/2010 non incluso nel RFE completamenti	155.310,73	25.133,10	402A060049 - PIT10S - Comune di Pietramontecorvino - completamento lavori zona PIP	Comunita dei Monti Dauni Settentrionali
78	FESR	IV - Sistemi Locali Sviluppo	Lavori	in corso all'1/10/2010	997.300,72	993.665,66	402A090016 - PIT 6 - Comune di Grottaglie: lavori di completamento delle opere di urbanizzazione primaria del comparto 4 della nuova z.i. - 2° lotto f., cod. 11PIT6	Comune di Grottaglie
79	FESR	IV - Sistemi Locali Sviluppo	Aiuti a Imprese	ultimato tra 1/7/2009-30/9/2010 non incluso nel RFE completamenti	476.050,00	122.440,00	414A060002 - Hotel Residence Cotugno Srl - RODI GARGANICO	LA BANCA PER IL LEASING ITALEASE S.P.A.-BANCA ITALEASE S.P.A.-00846180156
80	FESR	IV - Sistemi Locali Sviluppo	Aiuti a Imprese	ultimato tra 1/7/2009-30/9/2010 non incluso nel RFE completamenti	302.980,00	99.175,00	414A060003 - Ditta Sporting Club Corallo di Liuzzi Corallo Domenico - NOCI	UNICREDIT BANCA S.P.A.-01144620992
81	FESR	IV - Sistemi Locali Sviluppo	Aiuti a Imprese	in corso all'1/10/2010	1.274.410,00	753.095,00	414A060007 - Araba Fenice S.r.l. - Melendugno	CENTROBANCA S.P.A.-00714470150
82	FESR	IV - Sistemi Locali Sviluppo	Aiuti a Imprese	in corso all'1/10/2010	1.123.460,00	392.156,00	414A060015 - CAI. GEST S.r.l. - Modugno	BANCA INTESA MEDIOCREDITO S.P.A.
83	FESR	IV - Sistemi Locali Sviluppo	Aiuti a Imprese	in corso all'1/10/2010	172.780,00	63.178,00	414A060016 - Di Monte Michele - Vico Del Gargano	CENTROBANCA S.P.A.
84	FESR	IV - Sistemi Locali Sviluppo	Aiuti a Imprese	in corso all'1/10/2010	1.160.500,00	616.549,00	414A060022 - Riva Del Sole S.r.l. - Giovinazzo	CENTROBANCA S.P.A.
85	FESR	IV - Sistemi Locali Sviluppo	Aiuti a Imprese	in corso all'1/10/2010	1.265.920,00	384.170,00	414A060030 - Maritalia S.r.l. - Peschici	CENTROBANCA S.P.A.
86	FESR	IV - Sistemi Locali Sviluppo	Aiuti a Imprese	in corso all'1/10/2010	595.260,00	162.828,00	414A060035 - Circe S.r.l. - Peschici	MEDIOCREDITO CENTRALE SPA-M.C.C. S.P.A.
87	FESR	IV - Sistemi Locali Sviluppo	Aiuti a Imprese	in corso all'1/10/2010	385.820,00	231.465,00	414A060036 - Hotel Parco Delle Rose di Fini Giovanni S.a.s. - San Giovanni Rotondo	CENTROBANCA S.P.A.
88	FESR	IV - Sistemi Locali Sviluppo	Aiuti a Imprese	ultimato tra 1/7/2009-30/9/2010 non incluso nel RFE completamenti	888.919,22	189.936,70	414A060037 - Mamre Soc. Coop. a r.l. - Santeramo in Colle	SAN PAOLO IMI S.P.A SANPAOLO BANCO DI NAPOLI S.P.A.
89	FESR	IV - Sistemi Locali Sviluppo	Aiuti a Imprese	in corso all'1/10/2010	1.248.770,00	355.232,00	414A060038 - Regina Costruzioni S.r.l. - Noicattaro	BANCA INTESA MEDIOCREDITO S.P.A.
90	FESR	IV - Sistemi Locali Sviluppo	Aiuti a Imprese	in corso all'1/10/2010	221.090,00	48.155,00	414A060043 - Deltur S.r.l. - Alberobello	UNICREDIT BANCA S.P.A.
91	FESR	IV - Sistemi Locali Sviluppo	Aiuti a Imprese	in corso all'1/10/2010	212.530,00	59.269,00	414A060045 - Villaggio Mirage di Alò Nicola - Vieste	BANCA INTESA MEDIOCREDITO S.P.A.
92	FESR	IV - Sistemi Locali Sviluppo	Aiuti a Imprese	in corso all'1/10/2010	560.490,00	148.029,00	414A060047 - Lanzillotta Vito - Alberobello	CENTROBANCA S.P.A.

Aggiornamento dell'allegato 2a della DGR n. 1719/2011
Elenco progetti di completamento finanziati con risorse liberate FESR

Programma Operativo POR Puglia

N.	Fondo	Asse	Tipologia intervento	Stato dell'intervento	Costo intervento (euro)	Impegno su R.L. (euro)	Identificativo dell'intervento (titolo o codice)	Beneficiario o Destinatario
93	FESR	IV - Sistemi Locali Sviluppo	Aiuti a Imprese	in corso all'1/10/2010	355.760,00	123.065,00	414A060048 - Albergo Ristorante La Rotonda dei F.lli Bitondi Angelo-Raffaele-Matteo S.n.c. - Mattinata	CENTROBANCA S.P.A.
94	FESR	IV - Sistemi Locali Sviluppo	Aiuti a Imprese	ultimato tra 1/7/2009-30/9/2010 non incluso nel RFE completamenti	509.460,00	132.684,00	414A060049 - Hotel Thalas S.r.l.-Melendugno	BANCA INTESA MEDIOCREDITO S.P.A.
95	FESR	IV - Sistemi Locali Sviluppo	Aiuti a Imprese	ultimato tra 1/7/2009-30/9/2010 non incluso nel RFE completamenti	598.070,00	207.965,00	414A060050 - Torre Rinalda S.r.l. - Lecce	BANCA INTESA MEDIOCREDITO S.P.A.
96	FESR	IV - Sistemi Locali Sviluppo	Aiuti a Imprese	in corso all'1/10/2010	700.570,00	164.413,00	414A060052 - Hotel Margherita di Camporeale Michele & C. S.n.c. - Margherita di Savoia	MPS MERCHANT S.P.A.-MPS BANCA PER L'IMPRESA S.P.A.
97	FESR	IV - Sistemi Locali Sviluppo	Aiuti a Imprese	in corso all'1/10/2010	1.237.260,00	712.795,00	414A060058 - Astor Village S.r.l. - Ugento	CENTROBANCA S.P.A.
98	FESR	IV - Sistemi Locali Sviluppo	Aiuti a Imprese	in corso all'1/10/2010	1.249.480,00	340.264,00	414A060060 - S. I. PR. Edil S.r.l. - Noicattaro	BANCA INTESA MEDIOCREDITO S.P.A.
99	FESR	IV - Sistemi Locali Sviluppo	Aiuti a Imprese	in corso all'1/10/2010	618.580,00	149.248,00	414A060061 - Pensione-Trattoria "Al Pescatore" - Gallipoli	SAN PAOLO IMI S.P.A SANPAOLO BANCO DI NAPOLI S.P.A.
100	FESR	IV - Sistemi Locali Sviluppo	Aiuti a Imprese	ultimato tra 1/7/2009-30/9/2010 non incluso nel RFE completamenti	400.078,00	195.088,00	414A060062 - Hotel Garden S.r.l. - Vico Del Gargano	LA BANCA PER IL LEASING ITALEASE S.P.A.-BANCA ITALEASE S.P.A.
101	FESR	IV - Sistemi Locali Sviluppo	Aiuti a Imprese	in corso all'1/10/2010	442.590,00	127.608,00	414A060066 - Norba In S.r.l. - Conversano	BANCA INTESA MEDIOCREDITO S.P.A.
102	FESR	IV - Sistemi Locali Sviluppo	Aiuti a Imprese	in corso all'1/10/2010	203.460,00	44.322,00	414A060067 - Edile Paradiso di Rinaldi Mario & C. S.a.s. - Anzano di Puglia	BANCA INTESA MEDIOCREDITO S.P.A.
103	FESR	IV - Sistemi Locali Sviluppo	Aiuti a Imprese	in corso all'1/10/2010	1.271.420,00	750.140,00	414A060068 - Chiarigest S.r.l. - Lecce	BANCA INTESA MEDIOCREDITO S.P.A.
104	FESR	IV - Sistemi Locali Sviluppo	Aiuti a Imprese	in corso all'1/10/2010	459.230,00	177.476,00	414A060070 - Deluca A. & C. Snc - Vieste	CENTROBANCA S.P.A.
105	FESR	IV - Sistemi Locali Sviluppo	Aiuti a Imprese	in corso all'1/10/2010	1.191.680,00	715.605,00	414A060076 - Le Pietre Srl - Lecce	CENTROBANCA S.P.A.
106	FESR	IV - Sistemi Locali Sviluppo	Aiuti a Imprese	in corso all'1/10/2010	744.890,00	201.155,00	414B060001 - Ancamaro S.r.l. - Alberobello	EUROPROGETTI E FINANZE S.P.A
107	FESR	IV - Sistemi Locali Sviluppo	Aiuti a Imprese	in corso all'1/10/2010	589.960,00	250.912,00	414B060005 - Lourdes S.r.l. - Giovinazzo	CENTROBANCA S.P.A.
108	FESR	IV - Sistemi Locali Sviluppo	Aiuti a Imprese	in corso all'1/10/2010	1.017.030,00	362.289,00	414C060003 - Masseria Pizzofalcone S.r.l. - Supersano	CENTROBANCA S.P.A.
109	FESR	IV - Sistemi Locali Sviluppo	Aiuti a Imprese	in corso all'1/10/2010	595.550,00	211.781,00	414C060011 - Immobiliare San Marco di Macchitella Marco & C. S.a.s. - Cellino San Marco	LA BANCA PER IL LEASING ITALEASE S.P.A.-BANCA ITALEASE S.P.A.
110	FESR	IV - Sistemi Locali Sviluppo	Aiuti a Imprese	in corso all'1/10/2010	1.134.410,00	406.616,00	414C060016 - Esel S.r.l. - Manduria	LA BANCA PER IL LEASING ITALEASE S.P.A.-BANCA ITALEASE S.P.A.
111	FESR	IV - Sistemi Locali Sviluppo	Aiuti a Imprese	in corso all'1/10/2010	824.930,00	187.775,00	414C060020 - Eurotourist S.r.l. - Otranto	UNICREDIT BANCA S.P.A.
112	FESR	IV - Sistemi Locali Sviluppo	Aiuti a Imprese	in corso all'1/10/2010	1.159.790,00	836.672,00	414C060028 - S.A.M.P.A. del Dr Francesco Mangini & C. S.a.s. - Mola di Bari	CENTROBANCA S.P.A.
113	FESR	IV - Sistemi Locali Sviluppo	Aiuti a Imprese	in corso all'1/10/2010	1.113.630,00	299.049,00	414C060034 - Pyramis S.r.l. - Lecce	CENTROBANCA S.P.A.
114	FESR	IV - Sistemi Locali Sviluppo	Aiuti a Imprese	in corso all'1/10/2010	1.184.030,00	676.315,00	414C060035 - Le Agavi di Malcangi Alda S.a.s. - Casamassima	MPS MERCHANT S.P.A.-MPS BANCA PER L'IMPRESA S.P.A.
115	FESR	IV - Sistemi Locali Sviluppo	Aiuti a Imprese	in corso all'1/10/2010	1.235.780,00	420.524,00	414C060036 - Hotel Sgarrone S.r.l. - Altamura	LA BANCA PER IL LEASING ITALEASE S.P.A.-BANCA ITALEASE S.P.A.
116	FESR	IV - Sistemi Locali Sviluppo	Aiuti a Imprese	in corso all'1/10/2010	796.140,00	260.163,00	414C060037 - Agnano S.r.l. -Conversano	CENTROBANCA S.P.A.
117	FESR	IV - Sistemi Locali Sviluppo	Aiuti a Imprese	in corso all'1/10/2010	1.248.370,00	443.878,00	414C060038 - Borgo Terra S.r.l. Unipersonale - Casarano	CENTROBANCA S.P.A.
118	FESR	IV - Sistemi Locali Sviluppo	Aiuti a Imprese	in corso all'1/10/2010	865.180,00	503.490,00	414C060044 - Corigliano House S.n.c. - Rignano Garganico	SAN PAOLO IMI S.P.A SANPAOLO BANCO DI NAPOLI S.P.A.
119	FESR	IV - Sistemi Locali Sviluppo	Aiuti a Imprese	in corso all'1/10/2010	799.270,00	476.235,00	414C060048 - Capitolo S.r.l. - Grottaglie	PROMINVESTMENT S.P.A.
120	FESR	IV - Sistemi Locali Sviluppo	Aiuti a Imprese	in corso all'1/10/2010	103.370,00	27.257,00	414E060002 - Russo Riccardo - Margherita di Savoia	CASSA PER IL CREDITO ALLE IMPRESE ARTIGIANE S.P.A.
121	FESR	IV - Sistemi Locali Sviluppo	Aiuti a Imprese	in corso all'1/10/2010	115.030,00	30.664,00	414E060004 - Acapulco Day's di Garbetta Lorenza & C. S.a.s. - Margherita di Savoia	CASSA PER IL CREDITO ALLE IMPRESE ARTIGIANE S.P.A.
122	FESR	IV - Sistemi Locali Sviluppo	Aiuti a Imprese	in corso all'1/10/2010	149.700,00	41.106,00	414E060005 - Paradiso dei Giovani - Bufano S.n.c. - Margherita di Savoia	CASSA PER IL CREDITO ALLE IMPRESE ARTIGIANE S.P.A.
123	FESR	IV - Sistemi Locali Sviluppo	Aiuti a Imprese	in corso all'1/10/2010	157.650,00	40.749,00	414E060010 - R.B.B. di Michela e Mirella Nigro & C. S.n.c. - Barletta	CASSA PER IL CREDITO ALLE IMPRESE ARTIGIANE S.P.A.
124	FESR	IV - Sistemi Locali Sviluppo	Aiuti a Imprese	in corso all'1/10/2010	95.099,50	6.804,10	414G050199 - Tourist services società cooperativa - Casarano	Regione
125	FESR	IV - Sistemi Locali Sviluppo	Aiuti a Imprese	in corso all'1/10/2010	67.248,50	7.924,67	414G050201 - TOUR REAL TIME SAS DI FLORIO L.- MARZOVILLA F.& C. - Rutigliano	Regione
126	FESR	IV - Sistemi Locali Sviluppo	Aiuti a Imprese	in corso all'1/10/2010	100.000,00	50.000,00	414G050214 - J'ACOSTE SAS - Otranto	Regione
127	FESR	IV - Sistemi Locali Sviluppo	Aiuti a Imprese	in corso all'1/10/2010	93.295,66	10.671,16	414G050222 - GOPUGLIA SRL - Conversano	Regione
128	FESR	IV - Sistemi Locali Sviluppo	Aiuti a Imprese	in corso all'1/10/2010	100.000,00	50.000,00	414G050228 - LE CASETTE DI MORRA SAVINO PIO &C. SAS - Cerignola	Regione
129	FESR	IV - Sistemi Locali Sviluppo	Aiuti a Imprese	in corso all'1/10/2010	96.229,00	48.114,50	414G050241 - APULIANDO DI SAPONARO VITO CESARE E C. S.A.S. - Castellana Grotte	Regione
130	FESR	IV - Sistemi Locali Sviluppo	Aiuti a Imprese	in corso all'1/10/2010	97.968,80	6.148,20	414G050243 - APULIA VERDE DI NACCI ANTONELLA SAS - Ceglie Messapica	Regione
131	FESR	IV - Sistemi Locali Sviluppo	Aiuti a Imprese	in corso all'1/10/2010	99.166,66	49.166,66	414G050244 - KYRA SRL - Monopoli	Regione

Aggiornamento dell'allegato 2a della DGR n. 1719/2011
Elenco progetti di completamento finanziati con risorse liberate FESR

Programma Operativo POR Puglia

N.	Fondo	Asse	Tipologia intervento	Stato dell'intervento	Costo intervento (euro)	Impegno su R.L. (euro)	Identificativo dell'intervento (titolo o codice)	Beneficiario o Destinatario
132	FESR	IV - Sistemi Locali Sviluppo	Aiuti a Imprese	in corso all'1/10/2010	99.443,40	49.443,40	414G050259 - G. V. S.A.S. DI GIORGIO VALENTINO & C. - Monopoli	Regione
133	FESR	IV - Sistemi Locali Sviluppo	Aiuti a Imprese	in corso all'1/10/2010	98.069,90	4.340,00	414G050261 - IRIDE SAS DI SBARRO GIUSEPPE & C. - Acquarica del Capo	Regione
134	FESR	IV - Sistemi Locali Sviluppo	Aiuti a Imprese	in corso all'1/10/2010	100.000,00	1.795,60	414G050274 - LA ZISA SAS DI SALVATORE CLAUDIO MINUCO E C. - Fasano	Regione
135	FESR	IV - Sistemi Locali Sviluppo	Aiuti a Imprese	in corso all'1/10/2010	98.200,09	49.100,09	414G050289 - PROVENZANO S.A.S. - Castro	Regione
136	FESR	IV - Sistemi Locali Sviluppo	Aiuti a Imprese	in corso all'1/10/2010	96.476,71	4.334,18	414G050310 - ELLE A DI LONDINO AMELIA S.A.S. - San Michele Salentino	Regione
137	FESR	IV - Sistemi Locali Sviluppo	Aiuti a Imprese	in corso all'1/10/2010	90.207,60	7.056,00	414G050311 - LA SIESTA B&B DI TOMMASA E LUCREZIA BUONGIORNO SNC - Fasano	Regione
138	FESR	IV - Sistemi Locali Sviluppo	Aiuti a Imprese	in corso all'1/10/2010	100.000,00	50.000,00	414G050314 - TERRAMARE - Lecce	Regione
139	FESR	IV - Sistemi Locali Sviluppo	Aiuti a Imprese	in corso all'1/10/2010	96.213,25	47.846,33	414G050324 - ALOHA S.N.C. DI DE BARTOLOMEO MARIAROSARIA & C. Porto Cesareo	Regione
140	FESR	IV - Sistemi Locali Sviluppo	Aiuti a Imprese	in corso all'1/10/2010	92.916,38	3.343,61	414G050345 - L.M. DI LOSITO NICOLA E MAPPA VALERIA S.N.C. - Palagianello	Regione
141	FESR	IV - Sistemi Locali Sviluppo	Aiuti a Imprese	in corso all'1/10/2010	90.300,00	9.030,00	414G050350 - APULIA MEMORIES DI ELENA PIENABARCA & C. - Sannicandro Garganico	Regione
142	FESR	IV - Sistemi Locali Sviluppo	Aiuti a Imprese	in corso all'1/10/2010	100.000,00	50.000,00	414G050373 - SOCIETÀ AGRICOLA AGRITURISMO MASSERIA SANT'ANGELO SAS - Santeramo in Colle	Regione
143	FESR	IV - Sistemi Locali Sviluppo	Aiuti a Imprese	in corso all'1/10/2010	62.885,82	46,50	414G050376 - PENSIONE PALAZZO CELENZA DI MOCCIA ELVIRA & C. SAS - Pietramontecorvino	Regione
144	FESR	IV - Sistemi Locali Sviluppo	Aiuti a Imprese	in corso all'1/10/2010	66.282,13	25.494,48	414G050378 - CASANATURA S.A.S.. DI PALMIERI RENATO E C. - San Marco La Catola	Regione
145	FESR	IV - Sistemi Locali Sviluppo	Aiuti a Imprese	in corso all'1/10/2010	76.662,95	1.662,95	414G050379 - VILLA CENZINA S.A.S. DI PELLEGRINI VALERIO & C. - Fasano	Regione
146	FESR	IV - Sistemi Locali Sviluppo	Aiuti a Imprese	in corso all'1/10/2010	95.403,00	8.115,10	414G050380 - LA MASSERIA BIANCA DI CATALDI AURELIA & C. S.A.S. - Alezio	Regione
147	FESR	IV - Sistemi Locali Sviluppo	Aiuti a Imprese	in corso all'1/10/2010	93.003,90	46.153,48	414G050386 - IL SAMBUCO S.N.C. - Accadia	Regione
148	FESR	IV - Sistemi Locali Sviluppo	Aiuti a Imprese	in corso all'1/10/2010	100.000,00	50.000,00	414G050397 - ZENITH SAS DI MARINI LUIGI & C - Tiggiano	Regione
149	FESR	IV - Sistemi Locali Sviluppo	Aiuti a Imprese	in corso all'1/10/2010	76.399,07	44.569,13	414G050408 - S. & V. DI SARA CAPPELLANO & C. S.A.S. - Oria	Regione
150	FESR	IV - Sistemi Locali Sviluppo	Aiuti a Imprese	in corso all'1/10/2010	47.550,61	5.735,03	414G050414 - CICLOAMICI.COM S.R.L. - Mesagne	Regione
151	FESR	IV - Sistemi Locali Sviluppo	Aiuti a Imprese	in corso all'1/10/2010	61.576,38	10.115,98	414G050419 - Pianeta Musica sas di Ruta A.&c. - Barletta	Regione
152	FESR	IV - Sistemi Locali Sviluppo	Aiuti a Imprese	in corso all'1/10/2010	75.923,06	32.130,27	414G050426 - MASSERIA LA LUNA NEL POZZO DI PACE ALESSANDRO & C. S.A.S. - Castellana Grotte	Regione
153	FESR	IV - Sistemi Locali Sviluppo	Aiuti a Imprese	in corso all'1/10/2010	71.312,51	35.656,26	414G050429 - B & B DI CAPUTO GIOVANNI & C. - Molfetta	Regione
154	FESR	IV - Sistemi Locali Sviluppo	Aiuti a Imprese	in corso all'1/10/2010	98.897,00	2.500,00	414G050436 - S.F.I. SRL - Conversano	Regione
155	FESR	IV - Sistemi Locali Sviluppo	Aiuti a Imprese	in corso all'1/10/2010	85.813,00	4.199,15	414G050437 - SILENO RAFFAELLA - Trani	Regione
156	FESR	IV - Sistemi Locali Sviluppo	Aiuti a Imprese	in corso all'1/10/2010	42.139,99	7.752,48	414G050446 - BED & BREAKFAST Il Trullo S.a.s. - Carovigno	Regione
157	FESR	IV - Sistemi Locali Sviluppo	Aiuti a Imprese	in corso all'1/10/2010	100.000,00	50.000,00	414G050463 - ROMANAZZI PAOLO - Putignano	Regione
158	FESR	IV - Sistemi Locali Sviluppo	Aiuti a Imprese	in corso all'1/10/2010	99.086,36	12.887,31	414G050476 - SCARDIGNO E RUTIGLIANO S.N.C. DI SCARDIGLIO PORZIA E RUTIGLIANO MAURO - Molfetta	Regione
159	FESR	IV - Sistemi Locali Sviluppo	Aiuti a Imprese	in corso all'1/10/2010	81.256,70	40.628,35	414G050482 - ALTAVILLA FRANCESCA - Ceglie Messapica	Regione
160	FESR	IV - Sistemi Locali Sviluppo	Aiuti a Imprese	in corso all'1/10/2010	40.024,46	6.671,24	414G050491 - ZERULO CARLA - Manfredonia	Regione
161	FESR	IV - Sistemi Locali Sviluppo	Aiuti a Imprese	in corso all'1/10/2010	99.915,75	9.589,99	414G050495 - NEW BAR DEGLI AMICI DI LO VECCHIO ROBERTO & C. S.N.C. - Latiano	Regione
162	FESR	IV - Sistemi Locali Sviluppo	Aiuti a Imprese	in corso all'1/10/2010	98.266,88	49.133,44	414G050498 - PLANET BEAUTY S.A.S. DI ROSSI PIETRO - Villa Castelli	Regione
163	FESR	IV - Sistemi Locali Sviluppo	Aiuti a Imprese	in corso all'1/10/2010	99.999,90	1.999,90	414G050501 - RINALDI FRANCESCO-DITTA INDIVIDUALE - Castellana Grotte	Regione
164	FESR	IV - Sistemi Locali Sviluppo	Aiuti a Imprese	in corso all'1/10/2010	38.364,21	14.247,31	414G050504 - LIVRAGHI GIULIO - Nardò	Regione
165	FESR	IV - Sistemi Locali Sviluppo	Aiuti a Imprese	in corso all'1/10/2010	94.822,00	47.411,00	414G050510 - I TRULLI DI ACQUAROSSA SAS DI ERIKA PAVIGLIANITI E C. - Cisternino	Regione
166	FESR	IV - Sistemi Locali Sviluppo	Aiuti a Imprese	in corso all'1/10/2010	59.146,72	5.438,74	414G0505011 - RELI S.N.C. DI RENZONE GIOVANNA & C. - Motta Montecorvino	Regione

Aggiornamento dell'allegato 2a della DGR n. 1719/2011
Elenco progetti di completamento finanziati con risorse liberate FESR

Programma Operativo POR Puglia

N.	Fondo	Asse	Tipologia intervento	Stato dell'intervento	Costo intervento (euro)	Impegno su R.L. (euro)	Identificativo dell'intervento (titolo o codice)	Beneficiario o Destinatario
167	FESR	IV - Sistemi Locali Sviluppo	Aiuti a Imprese	in corso all'1/10/2010	93.064,92	12.620,92	414G050515 - L'ARTE CONTADINA S.N.C. DI SPINELLI ROBERTO & RAFFAELE - Sammichele di Bari	Regione
168	FESR	IV - Sistemi Locali Sviluppo	Aiuti a Imprese	in corso all'1/10/2010	100.000,00	11.862,79	414G050522 - SWEET POINT SAS DI ALBOREA C.P.&C. - Manfredonia	Regione
169	FESR	IV - Sistemi Locali Sviluppo	Aiuti a Imprese	in corso all'1/10/2010	93.644,80	4.837,71	414G050532 - URSI MARIA - Ruvo di Puglia	Regione
170	FESR	IV - Sistemi Locali Sviluppo	Aiuti a Imprese	in corso all'1/10/2010	82.743,61	24.501,79	414G050549 - LIPPOLI DANIELA - ALBEROBELLO	Regione
171	FESR	IV - Sistemi Locali Sviluppo	Aiuti a Imprese	in corso all'1/10/2010	45.633,33	4.438,11	414G050557 - CASALE SAN GIORGIO B&B DI GRIECO ISABELLA - Terlizzi	Regione
172	FESR	IV - Sistemi Locali Sviluppo	Aiuti a Imprese	in corso all'1/10/2011	143.020,00	6.049,81	414G050421 - Il rifugio di Pan SAS - Panni	Regione
173	FESR	IV - Sistemi Locali Sviluppo	Aiuti a Imprese	in corso all'1/10/2010	75.535,07	37.767,54	414G050572 - MAGGI ANTONIA - Locorotondo	Regione
174	FESR	IV - Sistemi Locali Sviluppo	Lavori	ultimato tra 1/7/2009-30/9/2010 non incluso nel RFE completamenti	918.367,00	290.240,43	416B060001 - Rodi Garganico (FG) - Realizzazione di piste ciclabili tra le località di Rodi Garganico e Lido Sole	COMUNE DI RODI GARGANICO
175	FESR	IV - Sistemi Locali Sviluppo	Lavori	ultimato tra 1/7/2009-30/9/2010 non incluso nel RFE completamenti	250.000,00	2.767,92	416B060003 - Terlizzi (BA) - Piste ciclabili Terlizzi Sovereto	COMUNE DI TERLIZZI
176	FESR	IV - Sistemi Locali Sviluppo	Lavori	in corso all'1/10/2010	187.000,00	1.314,02	416B060005 - Torremaggiore - Parcheggio e area attrezzata per sota breve caravan e roulotte	COMUNE DI TORREMAGGIORE
177	FESR	IV - Sistemi Locali Sviluppo	Lavori	in corso all'1/10/2010	187.000,00	6.083,52	416B060008 - Lucera (FG) - Castello Svevo-Angioino: riqualificazione spazi esterni	COMUNE DI LUCERA
178	FESR	IV - Sistemi Locali Sviluppo	Lavori	ultimato tra 1/7/2009-30/9/2010 non incluso nel RFE completamenti	191.907,04	13.813,71	416B060009 - Lecce - Sistemazione Area Sportiva Itaparica in località Torricelle	COMUNE DI LECCE
179	FESR	IV - Sistemi Locali Sviluppo	Lavori	in corso all'1/10/2010	253.063,88	88.572,36	416B060011 - Riorganizzazione area parcheggio a servizio delle strutture ricettive in L.go Martellotta - Alberobello	COMUNE DI ALBEROBELLO
180	FESR	IV - Sistemi Locali Sviluppo	Lavori	in corso all'1/10/2010	500.000,00	152.602,96	416B060014 - Interventi diffusi sul percorso realizzazione di parcheggi e viabilità carrabile: riqualificazione San Cataldo - Lungomare Vernazza e Piazza Adriano	COMUNE DI LECCE
181	FESR	IV - Sistemi Locali Sviluppo	Lavori	in corso all'1/10/2010	693.359,71	20,75	416B060015 - Piste ciclabili intercomunali - Brindisi	COMUNE DI BRINDISI
182	FESR	IV - Sistemi Locali Sviluppo	Lavori	ultimato tra 1/7/2009-30/9/2010 non incluso nel RFE completamenti	158.179,43	553,27	416B060019 - Miglioramento dell'area attrezzata per camper nella zona "Campo fiera e Villa Comunale" - Troia	COMUNE DI TROIA
183	FESR	IV - Sistemi Locali Sviluppo	Lavori	in corso all'1/10/2010	324.305,19	27.022,92	416B060020 - Completamento percorso ciclabile urbano ed extraurbano Cala dell'Arciprete - Grotte di Ripalta - Bisceglie	COMUNE DI BISCEGLIE
184	FESR	IV - Sistemi Locali Sviluppo	Lavori	in corso all'1/10/2010	1.287.998,57	104.690,98	416C060005 - Castellaneta (TA) - Riqualificazione e sistemazione del lungomare"Eroi del mare"	COMUNE DI CASTELLANETA
185	FESR	IV - Sistemi Locali Sviluppo	Lavori	ultimato tra 1/7/2009-30/9/2010 non incluso nel RFE completamenti	315.634,42	4.426,66	416C060007 - Alliste (LE) - Riqualificazione area dissesto idrogeologico sul litorale di Alliste-località Campore	COMUNE DI ALLISTE
186	FESR	IV - Sistemi Locali Sviluppo	Lavori	ultimato tra 1/7/2009-30/9/2010 non incluso nel RFE completamenti	798.000,00	90.820,25	416C060009 - Mattinata (FG) - Realizzazione ed ampliamento delle strade di collegamento al mare	COMUNE DI MATTINATA
187	FESR	IV - Sistemi Locali Sviluppo	Lavori	in corso all'1/10/2010	1.037.231,44	499.887,42	416C060010 - Chieuti (FG) - Riqualificazione ambientale e realizzazione di un percorso litoraneo alla Marina	COMUNE DI CHIEUTI
188	FESR	IV - Sistemi Locali Sviluppo	Lavori	ultimato tra 1/7/2009-30/9/2010 non incluso nel RFE completamenti	306.877,66	14.021,42	416C060011 - Corsano - Lavori di attrezzamento e di arredo urbano delle Marine di Funnuvojere e di Guardiola	COMUNE DI CORSANO
189	FESR	IV - Sistemi Locali Sviluppo	Lavori	ultimato tra 1/7/2009-30/9/2010 non incluso nel RFE completamenti	315.104,92	52.720,43	416C060014 - Serracapriola (FG) - Infrastrutture di accesso all'area marina	COMUNE DI SERRACAPRIOLA
190	FESR	IV - Sistemi Locali Sviluppo	Lavori	ultimato tra 1/7/2009-30/9/2010 non incluso nel RFE completamenti	482.193,52	5.278,55	416C060015 - Castrignano del Capo (LE) - Infrastrutture sul Lungomare di Leuca - I lotto Passeggiata sugli scogli	COMUNE DI CASTRIGNANO DEL CAPO
191	FESR	IV - Sistemi Locali Sviluppo	Lavori	ultimato tra 1/7/2009-30/9/2010 non incluso nel RFE completamenti	37.756,42	123,12	416C060016 - Nardò (LE) - Pubblica illuminazione Torri Costiere Costa Neretina	COMUNE DI NARDÒ
192	FESR	IV - Sistemi Locali Sviluppo	Lavori	in corso all'1/10/2010	667.904,67	55.175,49	416C060017 - Completamento Parco Integrato Acquatico Marino - Polignano a Mare	COMUNE DI POLIGNANO A MARE
193	FESR	IV - Sistemi Locali Sviluppo	Lavori	in corso all'1/10/2010	336.283,53	24.706,42	416C060022 - Realizzazione di pubblica illuminazione in prossimità delle vie costiere - Manduria	COMUNE DI MANDURIA
194	FESR	IV - Sistemi Locali Sviluppo	Lavori	in corso all'1/10/2010	402.500,00	23.196,66	416D060002 - Andrano (LE) - Potenziamento delle infrastrutture specifiche di supporto al settore turistico	COMUNE DI ANDRANO
195	FESR	IV - Sistemi Locali Sviluppo	Lavori	in corso all'1/10/2010	244.853,49	32.493,50	416D060005 Castellana Grotte (BA) - Impianto di pubblica illuminazione nel Centro Storico	COMUNE DI CASTELLANA GROTTE
196	FESR	IV - Sistemi Locali Sviluppo	Lavori	in corso all'1/10/2010	226.729,27	11.352,31	416D060007 - Canosa di Puglia (BA) - Piano di valorizzazione e fruiz. del patrimonio archeol. canosino-stralcio	COMUNE DI CANOSA DI PUGLIA

Aggiornamento dell'allegato 2a della DGR n. 1719/2011
Elenco progetti di completamento finanziati con risorse liberate FESR

Programma Operativo POR Puglia

N.	Fondo	Asse	Tipologia intervento	Stato dell'intervento	Costo intervento (euro)	Impegno su R.L. (euro)	Identificativo dell'intervento (titolo o codice)	Beneficiario o Destinatario
197	FESR	IV - Sistemi Locali Sviluppo	Lavori	ultimato tra 1/7/2009-30/9/2010 non incluso nel RFE completamenti	261.133,41	14.085,34	416D060009 - Alessano (LE) - Riqualificazione di Piazzale Magellano alla Marina di Novaglie	COMUNE DI ALESSANO
198	FESR	IV - Sistemi Locali Sviluppo	Lavori	in corso all'1/10/2010	400.000,00	33.290,60	416D060011 - Patù (LE) - Lavori di sistemazione di uno spazio pubblico nella Marina di San Gregorio	COMUNE DI PATÙ
199	FESR	IV - Sistemi Locali Sviluppo	Lavori	in corso all'1/10/2010	204.756,33	2.805,27	416D060014 - Racale - Sistemazione Piazza San Marco	COMUNE DI RACALE
200	FESR	IV - Sistemi Locali Sviluppo	Lavori	in corso all'1/10/2010	200.024,27	97.506,84	416D060015 - Grottaglie (TA) - Sistemazione dell'area tra via Crispi e via Leone XIII	COMUNE DI GROTTAGLIE
201	FESR	IV - Sistemi Locali Sviluppo	Lavori	in corso all'1/10/2010	125.766,22	62.034,51	416D060016 - Minervino Murge (BA) - Ripristino funz. della viabilità pedonale di Lama matitani ed aree limitrofe	COMUNE DI MINERVINO MURGE
202	FESR	IV - Sistemi Locali Sviluppo	Lavori	in corso all'1/10/2010	843.653,94	634.231,45	416D060017 - Cagnano Varano (FG) - Sistemazione della strada del lungo lago sull'istmo di Isola Varano	COMUNE DI CAGNANO VARANO
203	FESR	IV - Sistemi Locali Sviluppo	Lavori	ultimato tra 1/7/2009-30/9/2010 non incluso nel RFE completamenti	814.600,00	12.566,19	416D060018 - Gravina in Puglia (BA) - Riqualificazione di via Fontana la Stella e ponte	COMUNE DI GRAVINA IN PUGLIA
204	FESR	IV - Sistemi Locali Sviluppo	Lavori	in corso all'1/10/2010	387.385,94	65.630,05	416D060019 - Foggia - Fruizione Area Epitaffio	COMUNE DI FOGGIA
205	FESR	IV - Sistemi Locali Sviluppo	Lavori	ultimato tra 1/7/2009-30/9/2010 non incluso nel RFE completamenti	332.194,25	44,71	416D060021 - Santeramo in Colle (BA) - Rete di accesso alle grotte di S. Angelo (aree di sosta-sentieri-strade)	COMUNE DI SANTERAMO IN COLLE
206	FESR	IV - Sistemi Locali Sviluppo	Lavori	in corso all'1/10/2010	350.000,00	61.072,31	416D060025 - Connessione itinerario "Lecce archeologica e Parco di Rauccio. Emergenze rurali, cartellonistica e segnaletica illustrativa dei Giardini di pietra	COMUNE DI LECCE
207	FESR	IV - Sistemi Locali Sviluppo	Lavori	in corso all'1/10/2010	558.228,45	143.010,77	416D060026 - Pubblica illuminazione nelle marine - anno 2003-2004 - Lecce	COMUNE DI LECCE
208	FESR	IV - Sistemi Locali Sviluppo	Lavori	in corso all'1/10/2010	270.034,03	20.990,91	416D060030 - Interventi di potenziamento delle infrastrutture specifiche di supporto al settore turistico - Crispiano	COMUNE DI CRISPIANO
209	FESR	IV - Sistemi Locali Sviluppo	Forniture	in corso all'1/10/2010	100.000,00	70.000,00	416D060033 - Arredo urbano e segnaletica del ghetto ebraico - Oria	COMUNE DI ORIA
210	FESR	IV - Sistemi Locali Sviluppo	Lavori	in corso all'1/10/2010	136.184,17	15.263,12	416D060035 - Zona centro storico - rifacimento della pavimentazione e impianti di via Castello - Deliceto	COMUNE DI DELICETO
211	FESR	IV - Sistemi Locali Sviluppo	Lavori	in corso all'1/10/2010	408.748,70	374.203,11	416D060036 - Lavori di manutenzione ordinaria, straordinaria, consolidamento e adeguamento impiantistico per il recupero dell'edificio di proprietà comunale (IAT) - Andria	COMUNE DI ANDRIA
212	FESR	IV - Sistemi Locali Sviluppo	Lavori	in corso all'1/10/2010	516.457,00	152.792,85	416D060037 - Realizzazione di una rete di sentieri, capanni, punti di sosta, sistemazione e manutenzione di sentieri esistenti all'interno della Zona Umida "Salina di Margherita di Savoia"	COMUNE DI MARGHERITA DI SAVOIA
213	FESR	IV - Sistemi Locali Sviluppo	Lavori	in corso all'1/10/2010	93.835,59	7.694,89	416D080007 - Lavori pavimentazione con basolato in pietra calcarea delle vie Risorgimento e Quarto nel centro storico - Tuglie	COMUNE DI TUGLIE
214	FESR	IV - Sistemi Locali Sviluppo	Lavori	ultimato tra 1/7/2009-30/9/2010 non incluso nel RFE completamenti	503.140,00	14.431,76	416B080001 - Trinitapoli (FG) - Completamento realizzaz. Di piste ciclabili e aree attrezzate per sosta caravan	COMUNE DI TRINITAPOLI
215	FESR	IV - Sistemi Locali Sviluppo	Lavori	ultimato tra 1/7/2009-30/9/2010 non incluso nel RFE completamenti	345.326,42	34.555,79	416C060019 - Monopoli (BA) - Percorso sulla scogliera e fruzione della spiaggia urbana di Porta Vecchia	COMUNE DI MONOPOLI
216	FESR	IV - Sistemi Locali Sviluppo	Lavori	in corso all'1/10/2010	450.000,00	111.827,18	416C080005 - Melendugno (LE) - Prolungamento del lungomare di San Foca verso Torre Specchia	COMUNE DI MELENDUGNO
217	FESR	IV - Sistemi Locali Sviluppo	Lavori	in corso all'1/10/2010	424.510,00	5.320,28	416B060021 - San Ferdinando di Puglia (FG) - Piste ciclabili e aree attrezzate sosta caravan	COMUNE DI SAN FERDINANDO DI PUGLIA
218	FESR	IV - Sistemi Locali Sviluppo	Lavori	in corso all'1/10/2010	250.000,00	139.076,18	416B080003 - Riqualificazione ed adeguamento impianto sportivo "Itaparica" - Lecce	COMUNE DI LECCE
219	FESR	IV - Sistemi Locali Sviluppo	Lavori	in corso all'1/10/2010	84.514,73	6.304,73	416B080005 - Ginosa (TA) - Completamento di pista ciclabile in Viale Trieste	COMUNE DI GINOSA
220	FESR	IV - Sistemi Locali Sviluppo	Lavori	in corso all'1/10/2010	110.000,00	55.960,45	416B080008 - Orsara di Puglia (FG) - Realizzazione area attrezzata per camperisti	COMUNE DI ORSARA DI PUGLIA
221	FESR	IV - Sistemi Locali Sviluppo	Lavori	in corso all'1/10/2010	429.191,42	187.186,37	416C060018 - Polignano a Mare (BA) - Lungomare Parco del lauro e grotta Ardito - completamento	COMUNE DI POLIGNANO A MARE
222	FESR	IV - Sistemi Locali Sviluppo	Lavori	in corso all'1/10/2010	332.354,82	58,86	416C080003 - Castrignano del Capo (LE) - Valorizzazione del lungomare di Felloniche e Ciardo	COMUNE DI CASTRIGNANO DEL CAPO
223	FESR	IV - Sistemi Locali Sviluppo	Lavori	ultimato tra 1/7/2009-30/9/2010 non incluso nel RFE completamenti	210.000,00	4.285,13	416C080007 - Diso (LE) - Completamento di aree attrezzate con arredo urbano della fascia costiera degradata	COMUNE DI DISO

Aggiornamento dell'allegato 2a della DGR n. 1719/2011
Elenco progetti di completamento finanziati con risorse liberate FESR

Programma Operativo POR Puglia

N.	Fondo	Asse	Tipologia intervento	Stato dell'intervento	Costo intervento (euro)	Impegno su R.L. (euro)	Identificativo dell'intervento (titolo o codice)	Beneficiario o Destinatario
224	FESR	IV - Sistemi Locali Sviluppo	Lavori	in corso all'1/10/2010	1.385.206,40	504.152,03	416D060028 - Ischitella (FG) - Infrastr. specifiche di supporto al settore turistico - Località Foce di Varano	COMUNE DI ISCHITELLA
225	FESR	IV - Sistemi Locali Sviluppo	Lavori	in corso all'1/10/2010	704.093,44	462.765,23	416D060031 - Ginosa (TA) - Potenziamento delle infrastrutture e degli impianti turistici	COMUNE DI GINOSA
226	FESR	IV - Sistemi Locali Sviluppo	Lavori	in corso all'1/10/2010	1.292.700,38	494.190,92	416D060032 - Riqualificazione degli accessi-realizzazione segnaletica dei siti strategici: Pulo di Altamura - Uomo di Lamalunga - Cava dei dinosauri	COMUNE DI ALTAMURA
227	FESR	IV - Sistemi Locali Sviluppo	Lavori	in corso all'1/10/2010	250.000,00	50.000,20	416D080006 - Locorotondo (BA) - Illuminazione pubblica scarpate via Nardelli	COMUNE DI LOCOROTONDO
228	FESR	IV - Sistemi Locali Sviluppo	Lavori	in corso all'1/10/2010	115.000,00	6,41	416D080008 - Patù (LE) - Pubblica illuminazione per gli accessi a mare delle Marine di felloniche e San Gregorio	COMUNE DI PATÙ
229	FESR	IV - Sistemi Locali Sviluppo	Lavori	in corso all'1/10/2010	100.000,00	5.275,50	416D080010 - Rutigliano (BA) - Completamento basolatura strade interne al centro storico	COMUNE DI RUTIGLIANO
230	FESR	IV - Sistemi Locali Sviluppo	Lavori	in corso all'1/10/2010	331.940,91	55.363,27	416D080011 - Avetrana (TA) - Riqualificazione turistica della località "Urmo Belsito"	COMUNE DI AVETRANA
231	FESR	IV - Sistemi Locali Sviluppo	Lavori	in corso all'1/10/2010	92.153,22	52.978,15	416D080012 - Deliceto (FG) - Rifacimento pavimentazione e impianti dell'area antistante al Castello	COMUNE DI DELICETO
232	FESR	IV - Sistemi Locali Sviluppo	Lavori	in corso all'1/10/2010	320.000,00	3.628,00	416D080014 - Vico del Gargano (FG) - Illumin. pubbl. a servizio della rete viaria e di perimetro del centro stor.	COMUNE DI VICO DEL GARGANO
233	FESR	IV - Sistemi Locali Sviluppo	Forniture	in corso all'1/10/2010	23.700,00	7.354,14	416E080003 - Rodi Garganico (FG) - Ufficio di Informazione ed Accoglienza Turistica (I.A.T.)	COMUNE DI RODI GARGANICO
234	FESR	IV - Sistemi Locali Sviluppo	Forniture	in corso all'1/10/2010	23.589,23	4.635,00	416E080006 - Margherita di Savoia (FG) - Ufficio di Informazione ed Accoglienza Turistica (I.A.T.)	COMUNE DI MARGHERITA DI SAVOIA
235	FESR	IV - Sistemi Locali Sviluppo	Forniture	in corso all'1/10/2010	17.359,60	5.970,92	416E080008 - Uggiano La Chiesa (LE) - Ufficio di Informazione ed Accoglienza Turistica (I.A.T.)	COMUNE DI UGGIANO LA CHIESA
236	FESR	IV - Sistemi Locali Sviluppo	Forniture	in corso all'1/10/2010	23.700,00	423,82	416E080012 - Otranto (LE) - Ufficio di Informazione ed Accoglienza Turistica (I.A.T.)	COMUNE DI OTRANTO
237	FESR	IV - Sistemi Locali Sviluppo	Forniture	in corso all'1/10/2010	22.640,95	4.156,05	416E080018 - Manfredonia (FG) - Ufficio di Informazione ed Accoglienza Turistica (I.A.T.)	COMUNE DI MANFREDONIA
238	FESR	IV - Sistemi Locali Sviluppo	Forniture	in corso all'1/10/2010	23.700,00	1.436,48	416E080022 - Barletta (BA) - Ufficio di Informazione ed Accoglienza Turistica (I.A.T.)	COMUNE DI BARLETTA
239	FESR	IV - Sistemi Locali Sviluppo	Forniture	in corso all'1/10/2010	23.700,00	200,00	416E080024 - Castellaneta (TA) - Ufficio di Informazione ed Accoglienza Turistica (I.A.T.)	COMUNE DI CASTELLANETA
240	FESR	IV - Sistemi Locali Sviluppo	Forniture	in corso all'1/10/2010	23.586,18	1.992,18	416E080028 - Castellana Grotte (BA) - Ufficio di Informazione ed Accoglienza Turistica (I.A.T.)	COMUNE DI CASTELLANA GROTTE
241	FESR	IV - Sistemi Locali Sviluppo	Forniture	in corso all'1/10/2010	23.700,00	273,60	416E080029 - Galatina (LE) - Ufficio di Informazione ed Accoglienza Turistica (I.A.T.)	COMUNE DI GALATINA
242	FESR	IV - Sistemi Locali Sviluppo	Forniture	in corso all'1/10/2010	21.764,78	1.407,30	416E080036 - Copertino (LE) - Ufficio di Informazione ed Accoglienza Turistica (I.A.T.)	COMUNE DI COPERTINO
243	FESR	IV - Sistemi Locali Sviluppo	Forniture	in corso all'1/10/2010	17.092,87	705,17	416E080037 - Racale (LE) - Ufficio di Informazione ed Accoglienza Turistica (I.A.T.)	COMUNE DI RACALE
244	FESR	IV - Sistemi Locali Sviluppo	Forniture	in corso all'1/10/2010	23.700,00	1.286,53	416E080039 - Martano (LE) - Ufficio di Informazione ed Accoglienza Turistica (I.A.T.)	COMUNE DI MARTANO
245	FESR	IV - Sistemi Locali Sviluppo	Forniture	in corso all'1/10/2010	23.700,00	121,22	416E080042 - Andrano (LE) - Ufficio di Informazione ed Accoglienza Turistica (I.A.T.)	COMUNE DI ANDRANO
246	FESR	IV - Sistemi Locali Sviluppo	Forniture	in corso all'1/10/2010	23.700,00	68,51	416E080050 - Gioia del Colle (BA) - Ufficio di Informazione ed Accoglienza Turistica (I.A.T.)	COMUNE DI GIOIA DEL COLLE
247	FESR	IV - Sistemi Locali Sviluppo	Forniture	in corso all'1/10/2010	21.795,91	1.048,12	416E080054 - Sant'Agata di Puglia (FG) - Ufficio di Informazione ed Accoglienza Turistica (I.A.T.)	COMUNE DI SANT'AGATA DI PUGLIA
248	FESR	IV - Sistemi Locali Sviluppo	Forniture	in corso all'1/10/2010	23.700,00	1.606,65	416E080060 - Gagliano del Capo (LE) - Ufficio di Informazione ed Accoglienza Turistica (I.A.T.)	COMUNE DI GAGLIANO DEL CAPO
249	FESR	IV - Sistemi Locali Sviluppo	Forniture	in corso all'1/10/2010	23.697,24	4.762,37	416E080062 - Biccari (FG) - Ufficio di Informazione ed Accoglienza Turistica (I.A.T.)	COMUNE DI BICCARI
250	FESR	IV - Sistemi Locali Sviluppo	Lavori	in corso all'1/10/2010	1.372.014,48	4.402,11	416D060004 - Vico del Gargano (FG) - Infrastrutture di arredo urbano a San Menaio e Calenella e centro storico	COMUNE DI VICO DEL GARGANO
251	FESR	IV - Sistemi Locali Sviluppo	Lavori	in corso all'1/10/2010	468.800,00	175.755,80	416D060006 - Castelnuovo della Daunia (FG) - Infrastrutturazione dell'area delle terme	COMUNE DI CASTELNUOVO DELLA DAUNIA
252	FESR	IV - Sistemi Locali Sviluppo	Lavori	ultimato tra 1/7/2009-30/9/2010 non incluso nel RFE completamenti	160.000,00	3.123,03	416D080017 - Camminamento demaniale tra le località Porticelli ed Acquaviva - Diso	COMUNE DI DISO

Aggiornamento dell'allegato 2a della DGR n. 1719/2011
Elenco progetti di completamento finanziati con risorse liberate FESR

Programma Operativo POR Puglia

N.	Fondo	Asse	Tipologia intervento	Stato dell'intervento	Costo intervento (euro)	Impegno su R.L. (euro)	Identificativo dell'intervento (titolo o codice)	Beneficiario o Destinatario
253	FESR	IV - Sistemi Locali Sviluppo	Lavori	ultimato tra 1/7/2009-30/9/2010 non incluso nel RFE completamenti	592.719,12	131.158,47	416D070015 - Progetto di riorganizzaz. della segnaletica a carattere informativo-turist. della Reg. Puglia - ANAS - Regione	ENTE NAZIONALE PER LE STRADE - COMPARTIMENTO PER LA VIABILITÀ PER LA PUGLIA
254	FESR	IV - Sistemi Locali Sviluppo	Lavori	ultimato tra 1/7/2009-30/9/2010 non incluso nel RFE completamenti	578.714,18	8.243,91	416D080003 - Recupero urbanistico e funzionale di aree urbane, finalizzata alla ottimizzazione della fruizione turistica - Otranto	COMUNE DI OTRANTO
255	FESR	IV - Sistemi Locali Sviluppo	Lavori	in corso all'1/10/2010	867.347,00	176.427,67	416D060026 - STRADA PARCO URBANO LOC. "Macchia Monte Sant'Angelo"	COMUNE DI MONTE SANT'ANGELO
256	FESR	IV - Sistemi Locali Sviluppo	Forniture	in corso all'1/10/2010	680.000,00	135.484,74	416B060012 - Piste ciclabili Valle della Cupa	COMUNE DI LECCE
257	FESR	IV - Sistemi Locali Sviluppo	Aiuti a Imprese	ultimato tra 1/7/2009-30/9/2010 non incluso nel RFE completamenti	57.542,10	27.262,10	417C060001 - CIN CIN BAR	Regione
258	FESR	IV - Sistemi Locali Sviluppo	Aiuti a Imprese	ultimato tra 1/7/2009-30/9/2010 non incluso nel RFE completamenti	100.000,00	60.000,00	417C051870 - POMPIGNA	Regione
259	FESR	IV - Sistemi Locali Sviluppo	Aiuti a Imprese	ultimato tra 1/7/2009-30/9/2010 non incluso nel RFE completamenti	54.079,50	32.447,70	417C052142 - BERNARDI	Regione
260	FESR	IV - Sistemi Locali Sviluppo	Aiuti a Imprese	ultimato tra 1/7/2009-30/9/2010 non incluso nel RFE completamenti	51.500,00	30.900,00	417C051833 - BAR SOTTOZERO	Regione
261	FESR	IV - Sistemi Locali Sviluppo	Aiuti a Imprese	ultimato tra 1/7/2009-30/9/2010 non incluso nel RFE completamenti	61.489,50	15.750,00	417C052007 - SERGI	Regione
262	FESR	IV - Sistemi Locali Sviluppo	Aiuti a Imprese	ultimato tra 1/7/2009-30/9/2010 non incluso nel RFE completamenti	83.393,06	43.393,06	417C051965 - HI. ENERGY	Regione
263	FESR	IV - Sistemi Locali Sviluppo	Aiuti a Imprese	ultimato tra 1/7/2009-30/9/2010 non incluso nel RFE completamenti	1.437.336,48	958.336,48	418A060013 - EUNICS S.p.A.	Regione Puglia
264	FESR	IV - Sistemi Locali Sviluppo	Aiuti a Imprese	ultimato tra 1/7/2009-30/9/2010 non incluso nel RFE completamenti	4.449.000,00	2.224.500,00	418B050007 - TECHNOLOGYCOM (Consorzio Skytech)	Regione Puglia
265	FESR	IV - Sistemi Locali Sviluppo	Aiuti a Imprese	ultimato tra 1/7/2009-30/9/2010 non incluso nel RFE completamenti	9.689.807,00	4.844.903,50	418A060015 - MEDIA PA (ClioCom)	Regione Puglia
266	FESR	IV - Sistemi Locali Sviluppo	Aiuti a Imprese	ultimato tra 1/7/2009-30/9/2010 non incluso nel RFE completamenti	1.019.900,00	509.950,00	418A060025 - ANSALDO CALDAIE S.p.A. - Ricerca e Sviluppo	Ministero Attività Produttive
267	FESR	IV - Sistemi Locali Sviluppo	Aiuti a Imprese	ultimato tra 1/7/2009-30/9/2010 non incluso nel RFE completamenti	460.000,00	88.425,69	418B060016 - INTERNATIONAL AVIATION SUPPLY IAS S.r.l. (SKYTECH) - Ricerca e Sviluppo	Ministero Attività Produttive
268	FESR	IV - Sistemi Locali Sviluppo	Aiuti a Imprese	ultimato tra 1/7/2009-30/9/2010 non incluso nel RFE completamenti	512.800,00	72.019,64	418B06020 - Informatica & Tecnologia srl (Consorzio Pugliatech) - Ricerca e Sviluppo	Ministero Attività Produttive
269	FESR	IV - Sistemi Locali Sviluppo	Aiuti a Imprese	ultimato tra 1/7/2009-30/9/2010 non incluso nel RFE completamenti	165.200,00	32.657,00	418B060024 - Centro Laser s.c.a.r.l. (Consorzio Sud Space) - Ricerca e Sviluppo	Ministero Attività Produttive
270	FESR	IV - Sistemi Locali Sviluppo	Aiuti a Imprese	ultimato tra 1/7/2009-30/9/2010 non incluso nel RFE completamenti	519.507,00	52.560,00	418B060025 - PLANETEK ITALIA (Consorzio Sud Space) - Ricerca e Sviluppo	Ministero Attività Produttive
271	FESR	IV - Sistemi Locali Sviluppo	Aiuti a Imprese	ultimato tra 1/7/2009-30/9/2010 non incluso nel RFE completamenti	573.800,00	71.096,00	418B060026 - ICAM s.r.l. (Consorzio Sud Space) - Ricerca e Sviluppo	Ministero Attività Produttive
272	FESR	IV - Sistemi Locali Sviluppo	Aiuti a Imprese	ultimato tra 1/7/2009-30/9/2010 non incluso nel RFE completamenti	441.000,00	330.750,00	418B060027 - AMGAS	Ministero Attività Produttive
273	FESR	IV - Sistemi Locali Sviluppo	Aiuti a Imprese	ultimato tra 1/7/2009-30/9/2010 non incluso nel RFE completamenti	733.917,60	366.958,80	418B060009 - EDINFORM S.p.A. (PUGLIA TECH) -	Regione Puglia
274	FESR	IV - Sistemi Locali Sviluppo	Lavori		1.900.000,00	300.000,00	Sistema di comunicazione e informazione turistico-culturale per la promozione del territorio regionale - 416D070014	MIBAC

Aggiornamento dell'allegato 2a della DGR n. 1719/2011
Elenco progetti di completamento finanziati con risorse liberate FESR
Programma Operativo POR Puglia

N.	Fondo	Asse	Tipologia intervento	Stato dell'intervento	Costo intervento (euro)	Impegno su R.L. (euro)	Identificativo dell'intervento (titolo o codice)	Beneficiario o Destinatario
1	FESR	V - Città	Lavori	in corso all'1/10/2010	2.803.459,50	1.570.475,28	501D000030	COMUNE DI TARANTO
2	FESR	V - Città	Lavori	in corso all'1/10/2010	3.633.051,81	3.603.591,21	501A000122	COMUNE DI TARANTO
3	FESR	V - Città	Lavori	in corso all'1/10/2010	3.595.136,79	2.764.566,31	501A000063	COMUNE DI TARANTO
4	FESR	V - Città	Servizi	ultimato tra 1/7/2009-30/9/2010 non incluso nel RFE completamenti	133.760,00	5.488,00	502A060001	Comune di Molfetta
5	FESR	V - Città	Servizi	ultimato tra 1/7/2009-30/9/2010 non incluso nel RFE completamenti	135.000,00	6.482,70	502A060006	Comune di Acquarica del Capo
6	FESR	V - Città	Servizi	ultimato tra 1/7/2009-30/9/2010 non incluso nel RFE completamenti	200.000,00	150,00	502A060008	COMUNITA' MONTANA DEI MONTI DAUNI SETTENTRIONALI
7	FESR	V - Città	Servizi	in corso all'1/10/2010	44.480,00	13.213,12	502A060002	Comune di Bisceglie
8	FESR	V - Città	Servizi	ultimato tra 1/7/2009-30/9/2010 non incluso nel RFE completamenti	150.000,00	8.874,06	502C060004	Comune di Lecce
9	FESR	V - Città	Servizi	ultimato tra 1/7/2009-30/9/2010 non incluso nel RFE completamenti	120.000,00	36.759,90	502C060005	Comune di Manfredonia
10	FESR	V - Città	Servizi	ultimato tra 1/7/2009-30/9/2010 non incluso nel RFE completamenti	120.000,00	39.673,86	502C060006	Comune di Manfredonia
11	FESR	V - Città	Servizi	ultimato tra 1/7/2009-30/9/2010 non incluso nel RFE completamenti	120.000,00	43.348,49	502C060007	Comune di Manfredonia
12	FESR	V - Città	Servizi	ultimato tra 1/7/2009-30/9/2010 non incluso nel RFE completamenti	120.000,00	42.935,66	502C060008	Comune di Manfredonia
13	FESR	V - Città	Servizi	ultimato tra 1/7/2009-30/9/2010 non incluso nel RFE completamenti	120.000,00	1.988,07	502C060009	Comune di Trani
14	FESR	V - Città	Servizi	ultimato tra 1/7/2009-30/9/2010 non incluso nel RFE completamenti	122.000,00	8.781,78	502C060010	COMUNE DI VERNOLE
15	FESR	V - Città	Servizi	ultimato tra 1/7/2009-30/9/2010 non incluso nel RFE completamenti	100.000,00	11.577,36	502C060011	COMUNE DI GRAVINA IN PUGLIA
16	FESR	V - Città	Servizi	ultimato tra 1/7/2009-30/9/2010 non incluso nel RFE completamenti	400.000,00	12.484,81	502C060018	COMUNE DI ANDRIA
17	FESR	V - Città	Servizi	ultimato tra 1/7/2009-30/9/2010 non incluso nel RFE completamenti	700.000,00	51.396,30	502C060019	COMUNE DI MAGLIE
18	FESR	V - Città	Lavori	in corso all'1/10/2010	515.012,63	288.075,49	502C060023	COMUNE DI MANDURIA
19	FESR	V - Città	Lavori	ultimato tra 1/7/2009-30/9/2010 non incluso nel RFE completamenti	127.334,38	7.529,94	502C060024	COMUNE DI CEGLIE MESSAPICA
20	FESR	V - Città	Lavori	ultimato tra 1/7/2009-30/9/2010 non incluso nel RFE completamenti	800.000,00	6.030,09	502C060027	COMUNE DI LUCERA
21	FESR	V - Città	Lavori	ultimato tra 1/7/2009-30/9/2010 non incluso nel RFE completamenti	915.000,00	24.438,46	502C060029	COMUNE DI ANDRIA
22	FESR	V - Città	Lavori	in corso all'1/10/2010	247.366,87	132.181,58	502C060033	COMUNE DI MANDURIA
23	FESR	V - Città	Lavori	ultimato tra 1/7/2009-30/9/2010 non incluso nel RFE completamenti	700.000,00	39.863,68	502C060036	COMUNE DI VERNOLE
24	FESR	V - Città	Lavori	ultimato tra 1/7/2009-30/9/2010 non incluso nel RFE completamenti	50.000,00	1.357,51	502C060040	COMUNE DI ORTELLE
25	FESR	V - Città	Lavori	ultimato tra 1/7/2009-30/9/2010 non incluso nel RFE completamenti	100.000,00	6.422,50	502C060041	COMUNE DI SANNICOLA
26	FESR	V - Città	Lavori	ultimato tra 1/7/2009-30/9/2010 non incluso nel RFE completamenti	100.000,00	4.785,64	502C060042	COMUNE DI SPECCHIA
27	FESR	V - Città	Lavori	ultimato tra 1/7/2009-30/9/2010 non incluso nel RFE completamenti	759.184,00	384.721,78	502C060043	COMUNE DI MANFREDONIA
28	FESR	V - Città	Lavori	ultimato tra 1/7/2009-30/9/2010 non incluso nel RFE completamenti	170.000,00	7.755,38	502C060046	COMUNE DI GALATONE
29	FESR	V - Città	Lavori	ultimato tra 1/7/2009-30/9/2010 non incluso nel RFE completamenti	100.000,00	247,00	502C060047	COMUNE DI LEQUILE
30	FESR	V - Città	Lavori	ultimato tra 1/7/2009-30/9/2010 non incluso nel RFE completamenti	30.000,00	178,14	502C060048	COMUNE DI SAN DONATO DI LECCE
31	FESR	V - Città	Lavori	ultimato tra 1/7/2009-30/9/2010 non incluso nel RFE completamenti	1.047.600,00	433.414,39	502C060053	COMUNE DI NOCI
32	FESR	V - Città	Servizi	ultimato tra 1/7/2009-30/9/2010 non incluso nel RFE completamenti	148.939,82	4.754,05	502C060055	UNIONE NORD SALENTO_SURBO
33	FESR	V - Città	Lavori	ultimato tra 1/7/2009-30/9/2010 non incluso nel RFE completamenti	150.000,00	2.688,71	502E060063	COMUNE DI SANARICA
34	FESR	V - Città	Lavori	ultimato tra 1/7/2009-30/9/2010 non incluso nel RFE completamenti	386.473,68	17.472,54	502C060060	COM. MONTANA GIOIA DEL COLLE
35	FESR	V - Città	Lavori	ultimato tra 1/7/2009-30/9/2010 non incluso nel RFE completamenti	579.907,54	1.440,34	502C060062	COMUNE DI CANOSA
36	FESR	V - Città	Lavori	ultimato tra 1/7/2009-30/9/2010 non incluso nel RFE completamenti	340.000,00	29.102,74	502C060065	UNIONE ACQUARICA DEL CAPO-PRESICCE
37	FESR	V - Città	Lavori	ultimato tra 1/7/2009-30/9/2010 non incluso nel RFE completamenti	1.157.358,95	64.222,24	502C060067	UNIONE ACQUARICA DEL CAPO-PRESICCE
38	FESR	V - Città	Servizi	ultimato tra 1/7/2009-30/9/2010 non incluso nel RFE completamenti	26.150,00	232,50	502C060069	COMUNE DI BARLETTA
39	FESR	V - Città	Servizi	ultimato tra 1/7/2009-30/9/2010 non incluso nel RFE completamenti	354.250,00	12.334,04	502C060097	UNIONE COMUNI GRECIA SALENTINA
40	FESR	V - Città	Servizi	ultimato tra 1/7/2009-30/9/2010 non incluso nel RFE completamenti	44.356,13	18.489,13	502C060075	COMUNE DI SAN SEVERO
41	FESR	V - Città	Lavori	ultimato tra 1/7/2009-30/9/2010 non incluso nel RFE completamenti	506.438,39	15.543,59	502C060076	COMUNE DI SAN SEVERO
42	FESR	V - Città	Servizi	ultimato tra 1/7/2009-30/9/2010 non incluso nel RFE completamenti	45.000,00	174,82	502C060081	UNIONE TERRE DI ACAYA_MELENDUGNO

Aggiornamento dell'allegato 2a della DGR n. 1719/2011
Elenco progetti di completamento finanziati con risorse liberate FESR
Programma Operativo POR Puglia

N.	Fondo	Asse	Tipologia intervento	Stato dell'intervento	Costo intervento (euro)	Impegno su R.L. (euro)	Identificativo dell'intervento (titolo o codice)	Beneficiario o Destinatario
43	FESR	V - Città	Lavori	ultimato tra 1/7/2009-30/9/2010 non incluso nel RFE completamenti	600.000,00	20.849,84	502C060082	UNIONE TERRE DI ACAYA_MELENDUGNO
44	FESR	V - Città	Lavori	ultimato tra 1/7/2009-30/9/2010 non incluso nel RFE completamenti	1.212.486,00	5.583,69	502C060085	COMUNE DI ALTAMURA
45	FESR	V - Città	Lavori	ultimato tra 1/7/2009-30/9/2010 non incluso nel RFE completamenti	540.971,92	29.876,73	502C060088	COMUNE DI GRAVINA IN PUGLIA
46	FESR	V - Città	Lavori	in corso all'1/10/2010	1.906.237,83	522.539,30	502C060089	COMUNE DI PULSANO
47	FESR	V - Città	Lavori	in corso all'1/10/2010	823.224,52	277.116,72	502C060090	COMUNE DI PULSANO
48	FESR	V - Città	Lavori	ultimato tra 1/7/2009-30/9/2010 non incluso nel RFE completamenti	445.250,00	15.929,54	502C060096	UNIONE COMUNI GRECIA SALENTINA
49	FESR	V - Città	Lavori	ultimato tra 1/7/2009-30/9/2010 non incluso nel RFE completamenti	41.500,00	3.142,09	502C060103	COMUNE DI RUFFANO
50	FESR	V - Città	Lavori	ultimato tra 1/7/2009-30/9/2010 non incluso nel RFE completamenti	83.000,00	8.870,00	502C060104	COMUNE DI SANNICOLA
51	FESR	V - Città	Lavori	ultimato tra 1/7/2009-30/9/2010 non incluso nel RFE completamenti	20.750,00	1.029,13	502C060105	COMUNE DI SPECCHIA
52	FESR	V - Città	Servizi	ultimato tra 1/7/2009-30/9/2010 non incluso nel RFE completamenti	120.000,00	55.753,22	502D060001	COMUNE DI MANFREDONIA
53	FESR	V - Città	Servizi	ultimato tra 1/7/2009-30/9/2010 non incluso nel RFE completamenti	90.380,00	10.536,66	502D060002	COMUNE DI GRAVINA IN PUGLIA
54	FESR	V - Città	Servizi	ultimato tra 1/7/2009-30/9/2010 non incluso nel RFE completamenti	80.000,00	3.349,70	502D060003	COMUNE DI CASTRIGNANO DEL CAPO
55	FESR	V - Città	Servizi	ultimato tra 1/7/2009-30/9/2010 non incluso nel RFE completamenti	60.000,00	734,74	502D060004	COMUNE DI CORATO
56	FESR	V - Città	Servizi	ultimato tra 1/7/2009-30/9/2010 non incluso nel RFE completamenti	52.000,00	46.580,77	502D060006	COMUNE DI MANDURIA
57	FESR	V - Città	Lavori	in corso all'1/10/2010	1.630.000,00	540.835,70	502D060015	COMUNE DI MANDURIA
58	FESR	V - Città	Lavori	ultimato tra 1/7/2009-30/9/2010 non incluso nel RFE completamenti	556.257,00	87.225,76	502D060017	COMUNE DI CEGLIE MESSAPICA
59	FESR	V - Città	Lavori	ultimato tra 1/7/2009-30/9/2010 non incluso nel RFE completamenti	422.700,00	25.366,85	502D060020	COMUNE DI COPERTINO
60	FESR	V - Città	Forniture	ultimato tra 1/7/2009-30/9/2010 non incluso nel RFE completamenti	120.000,00	3.806,21	502D060026	UNIONE COMUNI NORD SALENTO
61	FESR	V - Città	Lavori	ultimato tra 1/7/2009-30/9/2010 non incluso nel RFE completamenti	531.060,18	21.451,21	502D060027	UNIONE COMUNI NORD SALENTO
62	FESR	V - Città	Lavori	ultimato tra 1/7/2009-30/9/2010 non incluso nel RFE completamenti	512.302,32	22.405,44	502D060031	COMUNITA' MONTANA MURGIA SUD EST-GIOIA DEL COLLE
63	FESR	V - Città	Lavori	ultimato tra 1/7/2009-30/9/2010 non incluso nel RFE completamenti	16.000,00	146,02	502D060033	UNIONE DEI COMUNI ACQUARICA DEL CAPO
64	FESR	V - Città	Lavori	ultimato tra 1/7/2009-30/9/2010 non incluso nel RFE completamenti	884.000,00	23.049,09	502D060034	UNIONE DEI COMUNI ACQUARICA DEL CAPO
65	FESR	V - Città	Lavori	ultimato tra 1/7/2009-30/9/2010 non incluso nel RFE completamenti	250.000,00	26.117,45	502D060035	COMUNE DI MOLA DI BARI
66	FESR	V - Città	Lavori	ultimato tra 1/7/2009-30/9/2010 non incluso nel RFE completamenti	249.205,48	21.820,78	502D060040	COMUNE DI SAN SEVERO
67	FESR	V - Città	Lavori	ultimato tra 1/7/2009-30/9/2010 non incluso nel RFE completamenti	500.000,00	38.342,39	502D060041	COMUNE DI OSTUNI
68	FESR	V - Città	Forniture	ultimato tra 1/7/2009-30/9/2010 non incluso nel RFE completamenti	130.000,00	16.394,18	502D060044	COMUNE DI MANFREDONIA
69	FESR	V - Città	Lavori	ultimato tra 1/7/2009-30/9/2010 non incluso nel RFE completamenti	70.000,00	24.374,91	502D060045	COMUNE DI MANFREDONIA
70	FESR	V - Città	Lavori	ultimato tra 1/7/2009-30/9/2010 non incluso nel RFE completamenti	735.000,00	20.429,54	502D060046	COMUNE DI MANFREDONIA
71	FESR	V - Città	Lavori	ultimato tra 1/7/2009-30/9/2010 non incluso nel RFE completamenti	327.388,62	19.414,39	502D060047	COMUNE DI GRAVINA IN PUGLIA
72	FESR	V - Città	Servizi	ultimato tra 1/7/2009-30/9/2010 non incluso nel RFE completamenti	120.000,00	1.383,00	502D060048	COMUNE DI PULSANO
73	FESR	V - Città	Lavori	ultimato tra 1/7/2009-30/9/2010 non incluso nel RFE completamenti	83.000,00	3.174,44	502D060049	UNIONE COMUNI GRECIA SALENTINA
74	FESR	V - Città	Lavori	ultimato tra 1/7/2009-30/9/2010 non incluso nel RFE completamenti	1.000.000,00	54.119,72	502E060006	COMUNE DI GIOIA DEL COLLE
75	FESR	V - Città	Lavori	ultimato tra 1/7/2009-30/9/2010 non incluso nel RFE completamenti	325.000,00	52.005,35	502E060007	COMUNE DI LATERZA
76	FESR	V - Città	Lavori	ultimato tra 1/7/2009-30/9/2010 non incluso nel RFE completamenti	104.703,34	16.838,47	502E060008	COMUNE DI ANZANO DI PUGLIA
77	FESR	V - Città	Lavori	ultimato tra 1/7/2009-30/9/2010 non incluso nel RFE completamenti	320.000,00	6.001,40	502E060010	COMUNE DI MELENDUGNO
78	FESR	V - Città	Lavori	ultimato tra 1/7/2009-30/9/2010 non incluso nel RFE completamenti	815.000,00	29.912,58	502E060012	COMUNE DI PRESICCE
79	FESR	V - Città	Lavori	ultimato tra 1/7/2009-30/9/2010 non incluso nel RFE completamenti	625.000,00	22.507,57	502E060014	COMUNE DI SURBO
80	FESR	V - Città	Lavori	ultimato tra 1/7/2009-30/9/2010 non incluso nel RFE completamenti	1.200.000,00	172.637,01	502E060018	COMUNE DI MANFREDONIA
81	FESR	V - Città	Lavori	ultimato tra 1/7/2009-30/9/2010 non incluso nel RFE completamenti	313.787,98	78.447,00	502E060019	COMUNE DI CANOSA DI PUGLIA
82	FESR	V - Città	Lavori	ultimato tra 1/7/2009-30/9/2010 non incluso nel RFE completamenti	250.000,00	385,28	502E060020	COMUNE DI CEGLIE MESSAPICA

Aggiornamento dell'allegato 2a della DGR n. 1719/2011
Elenco progetti di completamento finanziati con risorse liberate FESR
Programma Operativo POR Puglia

N.	Fondo	Asse	Tipologia intervento	Stato dell'intervento	Costo intervento (euro)	Impegno su R.L. (euro)	Identificativo dell'intervento (titolo o codice)	Beneficiario o Destinatario
83	FESR	V - Città	Lavori	in corso all'1/10/2010	180.000,00	35.252,63	502E060021	COMUNE DI VERNOLE
84	FESR	V - Città	Lavori	ultimato tra 1/7/2009-30/9/2010 non incluso nel RFE completamenti	333.333,40	18.523,77	502E060022	COMUNE DI PULSANO
85	FESR	V - Città	Lavori	ultimato tra 1/7/2009-30/9/2010 non incluso nel RFE completamenti	285.714,28	15.402,78	502E060029	COMUNE DI TORREMAGGIORE
86	FESR	V - Città	Lavori	ultimato tra 1/7/2009-30/9/2010 non incluso nel RFE completamenti	993.522,60	5.005,63	502E060031	COMUNE DI GRAVINA IN PUGLIA
87	FESR	V - Città	Lavori	ultimato tra 1/7/2009-30/9/2010 non incluso nel RFE completamenti	456.937,85	5.312,00	502E060032	COMUNE DI GROTTAGLIE
88	FESR	V - Città	Lavori	ultimato tra 1/7/2009-30/9/2010 non incluso nel RFE completamenti	323.288,95	26.408,13	502E060033	COMUNE DI LATERZA
89	FESR	V - Città	Lavori	ultimato tra 1/7/2009-30/9/2010 non incluso nel RFE completamenti	480.149,73	24.060,83	502E060034	COMUNE DI GINOSA
90	FESR	V - Città	Lavori	ultimato tra 1/7/2009-30/9/2010 non incluso nel RFE completamenti	417.958,40	31.207,67	502E060035	COMUNE DI CASTELLANETA
91	FESR	V - Città	Lavori	ultimato tra 1/7/2009-30/9/2010 non incluso nel RFE completamenti	364.862,53	28.569,88	502E060040	COMUNE DI PALAGIANELLO
92	FESR	V - Città	Lavori	ultimato tra 1/7/2009-30/9/2010 non incluso nel RFE completamenti	100.000,00	34.826,98	502E060043	COMUNE DI ARADEO
93	FESR	V - Città	Lavori	ultimato tra 1/7/2009-30/9/2010 non incluso nel RFE completamenti	250.000,00	3.000,01	502E060046	COMUNE DI CARPIGNANO SALENTINO
94	FESR	V - Città	Lavori	ultimato tra 1/7/2009-30/9/2010 non incluso nel RFE completamenti	250.000,00	21.845,77	502E060047	COMUNE DI CASARANO
95	FESR	V - Città	Lavori	ultimato tra 1/7/2009-30/9/2010 non incluso nel RFE completamenti	100.000,00	2.472,54	502E060048	COMUNE DI CASTRIGNANO DEI GRECI
96	FESR	V - Città	Lavori	ultimato tra 1/7/2009-30/9/2010 non incluso nel RFE completamenti	200.000,00	7.892,19	502E060051	COMUNE DI MAGLIE
97	FESR	V - Città	Lavori	ultimato tra 1/7/2009-30/9/2010 non incluso nel RFE completamenti	100.000,00	3.968,54	502E060053	COMUNE DI MELISSANO
98	FESR	V - Città	Lavori	ultimato tra 1/7/2009-30/9/2010 non incluso nel RFE completamenti	98.562,80	2.462,60	502E060055	COMUNE DI MIGGIANO
99	FESR	V - Città	Lavori	ultimato tra 1/7/2009-30/9/2010 non incluso nel RFE completamenti	50.000,00	2.598,32	502E060056	COMUNE DI MONTESANO SALENTINO
100	FESR	V - Città	Lavori	ultimato tra 1/7/2009-30/9/2010 non incluso nel RFE completamenti	150.000,00	36.901,85	502E060057	COMUNE DI MORCIANO DI LEUCA
101	FESR	V - Città	Lavori	ultimato tra 1/7/2009-30/9/2010 non incluso nel RFE completamenti	150.000,00	7.233,77	502E060061	COMUNE DI PARABITA
102	FESR	V - Città	Lavori	ultimato tra 1/7/2009-30/9/2010 non incluso nel RFE completamenti	100.000,00	5.760,85	502E060065	COMUNE DI SANTA CESAREA TERME
103	FESR	V - Città	Lavori	ultimato tra 1/7/2009-30/9/2010 non incluso nel RFE completamenti	100.000,00	4.667,45	502E060066	COMUNE DI SCORRANO
104	FESR	V - Città	Lavori	ultimato tra 1/7/2009-30/9/2010 non incluso nel RFE completamenti	100.000,00	7.328,93	502E060073	COMUNE DI TUGLIE
105	FESR	V - Città	Lavori	ultimato tra 1/7/2009-30/9/2010 non incluso nel RFE completamenti	663.265,00	22.239,62	502E060075	COMUNE DI MATTINATA
106	FESR	V - Città	Lavori	ultimato tra 1/7/2009-30/9/2010 non incluso nel RFE completamenti	2.449.279,00	132.123,66	502E060076	COMUNE DI PESCHICI
107	FESR	V - Città	Lavori	ultimato tra 1/7/2009-30/9/2010 non incluso nel RFE completamenti	440.000,00	8.841,35	502E060077	COMUNE DI SANNICANDRO GARGANICO
108	FESR	V - Città	Lavori	ultimato tra 1/7/2009-30/9/2010 non incluso nel RFE completamenti	910.144,00	260.816,32	502E060078	COMUNE DI SAN GIOVANNI ROTONDO
109	FESR	V - Città	Lavori	ultimato tra 1/7/2009-30/9/2010 non incluso nel RFE completamenti	100.000,00	3.420,67	502E060081	COMUNE DI GALATONE
110	FESR	V - Città	Lavori	ultimato tra 1/7/2009-30/9/2010 non incluso nel RFE completamenti	70.000,00	235,03	502E060083	COMUNE DI SAN DONATO DI LECCE
111	FESR	V - Città	Lavori	ultimato tra 1/7/2009-30/9/2010 non incluso nel RFE completamenti	140.000,00	6.000,17	502E060086	COMUNE DI GALATONE
112	FESR	V - Città	Lavori	ultimato tra 1/7/2009-30/9/2010 non incluso nel RFE completamenti	70.000,00	1.806,23	502E060087	COMUNE DI LEQUILE
113	FESR	V - Città	Lavori	ultimato tra 1/7/2009-30/9/2010 non incluso nel RFE completamenti	784.000,00	85.771,47	502E060089	COMUNE DI MARTINA FRANCA
114	FESR	V - Città	Lavori	ultimato tra 1/7/2009-30/9/2010 non incluso nel RFE completamenti	550.000,00	53.607,69	502E060090	COMUNE DI MONOPOLI
115	FESR	V - Città	Lavori	ultimato tra 1/7/2009-30/9/2010 non incluso nel RFE completamenti	400.000,00	33.952,71	502E060091	COMUNE DI MONOPOLI
116	FESR	V - Città	Lavori	in corso all'1/10/2010	1.470.000,00	142.404,17	502E060093	COMUNE DI MANDURIA
117	FESR	V - Città	Lavori	ultimato tra 1/7/2009-30/9/2010 non incluso nel RFE completamenti	103.750,00	7.748,02	502E060097	COMUNE DI ARADEO
118	FESR	V - Città	Lavori	ultimato tra 1/7/2009-30/9/2010 non incluso nel RFE completamenti	41.500,00	1.621,15	502E060098	COMUNE DI BAGNOLO DEL SALENTO
119	FESR	V - Città	Lavori	ultimato tra 1/7/2009-30/9/2010 non incluso nel RFE completamenti	62.250,00	15.366,99	502E060105	COMUNE DI CUTROFIANO
120	FESR	V - Città	Lavori	ultimato tra 1/7/2009-30/9/2010 non incluso nel RFE completamenti	83.000,00	4.036,47	502E060108	COMUNE DI MAGLIE
121	FESR	V - Città	Lavori	ultimato tra 1/7/2009-30/9/2010 non incluso nel RFE completamenti	41.500,00	3.170,88	502E060114	COMUNE DI MONTESANO SALENTINO
122	FESR	V - Città	Lavori	ultimato tra 1/7/2009-30/9/2010 non incluso nel RFE completamenti	41.500,00	254,50	502E060115	COMUNE DI MURO LECCESE

Aggiornamento dell'allegato 2a della DGR n. 1719/2011
Elenco progetti di completamento finanziati con risorse liberate FESR
Programma Operativo POR Puglia

N.	Fondo	Asse	Tipologia intervento	Stato dell'intervento	Costo intervento (euro)	Impegno su R.L. (euro)	Identificativo dell'intervento (titolo o codice)	Beneficiario o Destinatario
123	FESR	V - Città	Lavori	ultimato tra 1/7/2009-30/9/2010 non incluso nel RFE completamenti	83.000,00	12.579,71	502E060118	COMUNE DI PARABITA
124	FESR	V - Città	Lavori	ultimato tra 1/7/2009-30/9/2010 non incluso nel RFE completamenti	83.000,00	1.406,90	502E060121	COMUNE DI RACALE
125	FESR	V - Città	Lavori	ultimato tra 1/7/2009-30/9/2010 non incluso nel RFE completamenti	41.500,00	3.277,26	502E060124	COMUNE DI SCORRANO (le)
126	FESR	V - Città	Lavori	ultimato tra 1/7/2009-30/9/2010 non incluso nel RFE completamenti	103.750,00	3.924,07	502E060126	COMUNE DI TAURISANO
127	FESR	V - Città	Lavori	ultimato tra 1/7/2009-30/9/2010 non incluso nel RFE completamenti	41.500,00	1.601,33	502E060129	COMUNE DI TUGLIE
128	FESR	V - Città	Lavori	ultimato tra 1/7/2009-30/9/2010 non incluso nel RFE completamenti	41.500,00	9.578,57	502E060130	COMUNE DI UGGIANO LA CHIESA
129	FESR	V - Città	Lavori	ultimato tra 1/7/2009-30/9/2010 non incluso nel RFE completamenti	83.000,00	18.281,47	502E060101	COMUNE DI CASARANO
130	FESR	V - Città	Servizi	ultimato tra 1/7/2009-30/9/2010 non incluso nel RFE completamenti	227.444,15	11.372,55	502E060044	COMUNE DI BAGNOLO DEL SALENTO

ALLEGATO 2

Aggiornamento dell'allegato 2a della DGR n. 1719/2011
Elenco progetti di completamento finanziati con risorse liberate FESR

Programma Operativo POR Puglia

N.	Fondo	Asse	Tipologia intervento	Stato dell'intervento	Costo intervento (euro)	Impegno su R.L. (euro)	Identificativo dell'intervento (titolo o codice)	Beneficiario o Destinatario
1	FESR	VI - Reti Nodi Servizio	Lavori	in corso all'1/10/2010	5.192.405,51	55.861,12	601A040001	FERROVIE DEL SUD EST E SERVIZI AUTOMOBILISTICI S.R.L.-05541630728
2	FESR	VI - Reti Nodi Servizio	Lavori	in corso all'1/10/2010	13.001.214,33	204.598,99	601A080002	FERROVIE DEL SUD EST E SERVIZI AUTOMOBILISTICI S.R.L.-05541630728
3	FESR	VI - Reti Nodi Servizio	Lavori	in corso all'1/10/2010	2.200.000,00	96,30	601A090003	FERROVIE DEL SUD EST E SERVIZI AUTOMOBILISTICI S.R.L.-05541630728
4	FESR	VI - Reti Nodi Servizio	Lavori	in corso all'1/10/2010	10.201.944,11	344.931,90	601B030001	INTERPORTO REGIONALE DELLA PUGLIA S.P.A
5	FESR	VI - Reti Nodi Servizio	Lavori	in corso all'1/10/2010	16.297.508,32	401.505,35	601B030002	INTERPORTO REGIONALE DELLA PUGLIA S.P.A
6	FESR	VI - Reti Nodi Servizio	Lavori	in corso all'1/10/2010	11.713.083,08	615.327,36	601B030003	INTERPORTO REGIONALE DELLA PUGLIA S.P.A
7	FESR	VI - Reti Nodi Servizio	Lavori	in corso all'1/10/2010	4.548.000,00	354.667,69	601B030004	INTERPORTO REGIONALE DELLA PUGLIA S.P.A
8	FESR	VI - Reti Nodi Servizio	Lavori	in corso all'1/10/2010	7.271.995,46	5.094,89	601B070001	MERCATO AGROALIMENTARE BARI S.C.R.L.-02465930721
9	FESR	VI - Reti Nodi Servizio	Lavori	in corso all'1/10/2010	3.020.874,88	123.815,20	601D060001	PROVINCIA DI TARANTO-80004930733
10	FESR	VI - Reti Nodi Servizio	Lavori	in corso all'1/10/2010	1.701.913,93	177.220,89	601D070079	PROVINCIA DI BRINDISI-00184540748
11	FESR	VI - Reti Nodi Servizio	Lavori	in corso all'1/10/2010	2.847.941,49	2.665.941,49	601A090002	FERROVIE DEL SUD EST E SERVIZI AUTOMOBILISTICI S.R.L.-05541630728
12	FESR	VI - Reti Nodi Servizio	Lavori	in corso all'1/10/2010	758.261,15	43.227,08	601D060002	PROVINCIA DI BRINDISI-00184540748
13	FESR	VI - Reti Nodi Servizio	Lavori	in corso all'1/10/2010	6.013.446,86	3.300.935,14	601A060001	PROVINCIA DI BRINDISI-00184540748
14	FESR	VI - Reti Nodi Servizio	Lavori	in corso all'1/10/2010	3.153.124,10	1.229.932,10	601D080002	PROVINCIA DI TARANTO-80004930733
15	FESR	- Reti Nodi Servi	Servizi	in corso all'1/10/2010	548.652,00	135.320,59	Attività in accordo di programma R.P.-I.C.E. 602B020011	Regione
16	FESR	- Reti Nodi Servi	Servizi	in corso all'1/10/2010	68.184,00	6.300,00	PARTECIPAZIONE REGIONE PUGLIA FIERA BIRMINGHAM 2003	Regione
17	FESR	- Reti Nodi Servi	Servizi	in corso all'1/10/2010	260.256,55	64.712,48	Partecipazione Settore Artigianato Missione Istituzionale Russia	Regione
18	FESR	- Reti Nodi Servi	Servizi	in corso all'1/10/2010	85.991,52	7.391,52	PARTECIPAZIONE SETTORE ARTIGIANATO "MODA PRIMA" MILANO	Regione

Aggiornamento dell'allegato 2a della DGR n. 1719/2011
Elenco progetti di completamento finanziati con risorse liberate FESR

Programma Operativo POR Puglia

N.	Fondo	Asse	Tipologia intervento	Stato dell'intervento	Costo intervento (euro)	Impegno su R.L. (euro)	Identificativo dell'intervento (titolo o codice)	Beneficiario o Destinatario
19	FESR	- Reti Nodi Servi	Servizi	in corso all'1/10/2010	60.000,00	9.267,54	Spese per acquisto di attrezz. ,materiale di consumo,viaggi e miss. progr. dI Internaz. promoz.2005	Regione
20	FESR	- Reti Nodi Servi	Servizi	in corso all'1/10/2010	495.000,00	177.551,34	Attività in Accordo di Programma R.P./ICE	Regione
21	FESR	- Reti Nodi Servi	Servizi	in corso all'1/10/2010	1.083.000,00	87.594,46	ATTIVITA' DI MARKETING TERRITORIALE 2006	Regione
22	FESR	- Reti Nodi Servi	Servizi	in corso all'1/10/2010	100.000,00	1.177,23	Marketig Territoriale. Trasferimento somme Economo Centrale	Regione
23	FESR	- Reti Nodi Servi	Servizi	in corso all'1/10/2010	5.690.587,41	3.676.936,54	Azioni di promozione dell'Internazionalizzazione dei s.p.l e Marketing territoriale 2006/2007	Regione
24	FESR	- Reti Nodi Servi	Servizi	in corso all'1/10/2010	44.000,00	2.195,40	Seminario Paese Romania	Regione
25	FESR	- Reti Nodi Servi	Servizi	in corso all'1/10/2010	173.568,00	2.399,80	workshop - Pietre di Puglia	Regione
26	FESR	- Reti Nodi Servi	Servizi	in corso all'1/10/2010	2.689.734,24	1.000.000,00	Affidamento forniture connessi con la realizzazione di iniziative di promozione dell'internazionaliz	Regione
27	FESR	- Reti Nodi Servi	Servizi	in corso all'1/10/2010	315.420,00	113.600,00	CPM UNIONCAMERE PUGLIA -10-13/09/2008	Regione
28	FESR	- Reti Nodi Servi	Servizi	in corso all'1/10/2010	156.000,00	12.000,00	EVENTO MARMOMACC 2008	Regione
29	FESR	- Reti Nodi Servi	Servizi	in corso all'1/10/2010	197.580,00	21.000,00	AEROMART TOLOSA	Regione
30	FESR	- Reti Nodi Servi	Servizi	in corso all'1/10/2010	100.000,00	11.371,48	fiera del levante 2008.piano di comunicazione	Regione
31	FESR	- Reti Nodi Servi	Servizi	in corso all'1/10/2010	60.000,00	16.500,00	DGR 977/07 Camera di Commercio italiana per la Germania	Regione
32	FESR	- Reti Nodi Servi	Servizi	in corso all'1/10/2010	96.000,00	2.400,00	Seminario Paese USA	Regione
33	FESR	- Reti Nodi Servi	Servizi	in corso all'1/10/2010	75.000,00	37.500,00	Incarico a INNOVAPUGLIA per prosecuzione delle attività di assistenza tecnica	Regione
34	FESR	- Reti Nodi Servi	Servizi	in corso all'1/10/2010	37.614,20	16.800,46	EVENTO 48TH INTERNATIONAL PARIS AIR SHOW - LE BOURGET	Regione

Aggiornamento dell'allegato 2a della DGR n. 1719/2011
Elenco progetti di completamento finanziati con risorse liberate FESR

Programma Operativo POR Puglia

N.	Fondo	Asse	Tipologia intervento	Stato dell'intervento	Costo intervento (euro)	Impegno su R.L. (euro)	Identificativo dell'intervento (titolo o codice)	Beneficiario o Destinatario
35	FESR	- Reti Nodi Servi	Servizi	in corso all'1/10/2010	1.000.000,00	777.944,00	Convenzione stipulata tra R.Puglia e Unione Camere di Commercio Puglia di cui alla DGR 1233/2007	Regione
36	FESR	- Reti Nodi Servi	Servizi	in corso all'1/10/2010	1.900.000,00	760.000,00	ESTENSIONE ARCHITETTURA TECNOLOGICA E FUNZIONALE DEL PORTALE SISTEMA.PUGLIA.IT	Regione
37	FESR	- Reti Nodi Servi	Servizi	in corso all'1/10/2010	120.000,00	24.000,00	I percorsi dell'artigianato in Puglia	Regione
38	FESR	- Reti Nodi Servi	Servizi	in corso all'1/10/2010	168.000,00	69.000,00	Promozione dell' Immagine del Sistema del Sistema Moda Pugliese	Regione
39	FESR	- Reti Nodi Servi	Servizi	in corso all'1/10/2010	2.330.753,05	78.250,91	APULIAN INDUSTRIES COMMUNITY - CONFINDUSTRIA PUGLIA	Regione
40	FESR	- Reti Nodi Servi	Servizi	in corso all'1/10/2010	1.278.000,00	119.036,04	F.A.R.O. COMUNE DI FOGGIA	COMUNE DI FOGGIA
41	FESR	- Reti Nodi Servi	Servizi	in corso all'1/10/2010	5.305.996,99	74.400,00	PIS 15 GARGANO - ENTE PARCO DEL GARGANO	ENTE PARCO NAZIONALE DEL GARGANO
42	FESR	- Reti Nodi Servi	Servizi	in corso all'1/10/2010	2.565.000,00	1.120.109,68	PIS 14 - SUD SALENTO - COMUNE DI SALVE	COMUNE DI SALVE
43	FESR	- Reti Nodi Servi	Servizi	in corso all'1/10/2010	2.765.000,00	1.599.700,00	PIS 14 - SUD SALENTO - COMUNE DI TRICASE	COMUNE DI TRICASE
44	FESR	- Reti Nodi Servi	Servizi	in corso all'1/10/2010	947.100,00	252.160,00	PIS 12 - POLO SALENTINO - COMUNE DI VERNOLE	COMUNE DI VERNOLE
45	FESR	- Reti Nodi Servi	Servizi	in corso all'1/10/2010	8.975.598,62	1.892.059,63	PIT. 3 Area Metropolitana di Bari - PMM, IDT, PAL, ECO, SQV - Comune di Bari	COMUNE DI BARI
46	FESR	- Reti Nodi Servi	Servizi	in corso all'1/10/2010	5.802.400,00	1.147.449,03	PIT.10-GET LOCAL SUB-APPENNINO DAUNO - COM.MONT. MONTI DAUNI MERID. - COM. MONT. MONTI DAUNI SET.	COMUNITA' MONTANA DEI MONTI DAUNI MERIDIONALI
47	FESR	- Reti Nodi Servi	Servizi	in corso all'1/10/2010	39.980,40	24.084,80	IAT - COMUNE DI MARGHERITA DI SAVOIA	COMUNE DI MARGHERITA DI SAVOIA
48	FESR	VI - Reti Nodi Servizio			3.500.000,00	2.381.667,33	603G050009	Innovapuglia
49	FESR	VI - Reti Nodi Servizio			1.660.000,00	1.055.950,00	603G050011	Regione Puglia
50	FESR	VI - Reti Nodi Servizio			1.000.000,00	34.095,94	603C050002	Innovapuglia

Aggiornamento dell'allegato 2a della DGR n. 1719/2011
Elenco progetti di completamento finanziati con risorse liberate FESR

Programma Operativo POR Puglia

N.	Fondo	Asse	Tipologia intervento	Stato dell'intervento	Costo intervento (euro)	Impegno su R.L. (euro)	Identificativo dell'intervento (titolo o codice)	Beneficiario o Destinatario
51	FESR	VI - Reti Nodi Servizio			904.000,00	130.761,91	603C050004	Innovapuglia
52	FESR	VI - Reti Nodi Servizio			15.000.000,00	3.242.245,01	603H050001	Innovapuglia

ALLEGATO 2

Aggiornamento dell'allegato 2a della DGR n. 1719/2011
Elenco progetti di completamento finanziati con risorse liberate FESR

Programma Operativo POR Puglia

N.	Fondo	Asse	Tipologia intervento	Stato dell'intervento	Costo intervento (euro)	Impegno su R.L. (euro)	Identificativo dell'intervento (titolo o codice)	Beneficiario o Destinatario
1	FESR	VII - Assistenza Tecnica		ultimato tra 1/7/2009-30/9/2010 non incluso nel RFE completamenti	2.196.000,00	230.612,08	701B010042	Regione Puglia
2	FESR	VII - Assistenza Tecnica		in corso all'1/10/2010	850.000,00	430.979,44	701B010056	Regione Puglia
3	FESR	VII - Assistenza Tecnica		ultimato tra 1/7/2009-30/9/2010 non incluso nel RFE completamenti	200.000,00	100.000,00	701B010057	Regione Puglia
4	FESR	VII - Assistenza Tecnica		ultimato tra 1/7/2009-30/9/2010 non incluso nel RFE completamenti	237.338,41	118.669,20	701B010058	Regione Puglia
5	FESR	VII - Assistenza Tecnica		in corso all'1/10/2010	324.000,00	194.400,00	701E010002	Regione Puglia
6	FESR	VII - Assistenza Tecnica		ultimato tra 1/7/2009-30/9/2010 non incluso nel RFE completamenti	9.200,20	2.250,88	701B000035	Regione Puglia
7	FESR	VII - Assistenza Tecnica		ultimato tra 1/7/2009-30/9/2010 non incluso nel RFE completamenti	1.031,14	1.031,14	701B010066	Regione Puglia
8	FESR	VII - Assistenza Tecnica		ultimato tra 1/7/2009-30/9/2010 non incluso nel RFE completamenti	100.399,20	39.724,66	701B010067	Regione Puglia
9	FESR	VII - Assistenza Tecnica		ultimato tra 1/7/2009-30/9/2010 non incluso nel RFE completamenti	290.000,00	143.350,70	701B010068	Regione Puglia

ALLEGATO 2

Aggiornamento dell'allegato 2b della DGR n. 1719/2011
Elenco nuovi interventi FESR finanziati con risorse liberate e con impegni giuridicamente vincolanti al 30/7/2010

Programma Operativo POR Puglia

N.	Asse	Tipologia intervento	Tipo atto di OGV	Titolo atto di OGV	N. atto	Data (gg/mm/aaaa)	Costo intervento (euro)	Impegno su R.L. (euro)	Identificativo dell'intervento (titolo o codice)	Beneficiario o Destinatario
1	I - Risorse Naturali	Lavori	Determina affidamento appalto o concessione	Determina Dirigenziale di affidamento	n.230	22/06/2009	852.700,18	852.700,18	103A000001 3^ Perizia di variante	Comune di Canosa di Puglia
2	I - Risorse Naturali	Lavori	Determina affidamento appalto o concessione	Determina Dirigenziale di affidamento	275	03/12/2009	1.250.000,00	1.250.000,00	Complet. Sist. Frana Zona Curia Vescov.	Comune di Alberona
3	I - Risorse Naturali	Lavori	Contratto affidamento appalto o concessione	Contratto di appalto	rep. n. 241	30/06/2009	585.000,00	585.000,00	Compl. Sist.frana Versante Fontanelle	Comune di Celle San Vito
4	I - Risorse Naturali	Lavori	Determina affidamento appalto o concessione	Determina Dirigenziale di affidamento	128	27/06/2010	850.000,00	850.000,00	Consol. Rione Toppo VII Lotto - Compl.	Comune di Carlantino
5	I - Risorse Naturali	Servizi	Determina affidamento appalto o concessione		32	19/03/2008	290.000,00	290.000,00	108D070006	Regione Puglia
6	I - Risorse Naturali	Servizi	Determina affidamento appalto o concessione		33	19/03/2008	290.000,00	290.000,00	108D070007	Regione Puglia
7	I - Risorse Naturali	Servizi	Determina affidamento appalto o concessione		213	23/11/2007	100.000,00	100.000,00	108E060015	COMUNE DI FRANCAVILLA FONTANA
8	I - Risorse Naturali	Lavori	Determina affidamento appalto o concessione		63	08/04/2009	1.772.073,80	1.772.073,80	108B080001	CONSORZIO A.T.O. TA/3
9	I - Risorse Naturali	Lavori	Determina affidamento appalto o concessione		122	04/08/2008	140.800,00	140.800,00	108C080001	COMUNE DI CAVALLINO
10	I - Risorse Naturali	Lavori	Determina affidamento appalto o concessione		152	02/11/2009	21.900.000,00	21.900.000,00	Bonifica Manfredonia	Commissario delegato Bonifica Manfredonia
11	I - Risorse Naturali	Servizi				in corso all'1/10/2010	12.110.817,69	12.110.817,69	Cod. 105A05001 - Costituzione del Sistema informativo Pugliese dell'Ambiente (SIPA)	Titolarità Regionale

ALLEGATO 2

Aggiornamento dell'allegato 2b della DGR n. 1719/2011
Elenco nuovi interventi FESR finanziati con risorse liberate e con impegni giuridicamente vincolanti al 30/7/2010

Programma Operativo POR Puglia

N.	Asse	Tipologia intervento	Tipo atto di OGV	Titolo atto di OGV	N. atto	Data (gg/mm/aaaa)	Costo intervento (euro)	Impegno su R.L. (euro)	Identificativo dell'intervento (titolo o codice)	Beneficiario o Destinatario
1	II - Risorse Culturali	Lavori	Determina affidamento appalto o concessione		2	08/01/2008	1.208.999,94	1.208.999,94	201A060002	PROVINCIA DI LECCE
2	II - Risorse Culturali	Lavori	Determina affidamento appalto o concessione		108	18/02/2008	382.739,56	382.739,56	201A060005	COMUNE DI FOGGIA
3	II - Risorse Culturali	Lavori	Decreto affidamento appalto o concessione		1	04/07/2007	297.593,25	297.593,25	201A060008	MIBAC
4	II - Risorse Culturali	Lavori	Determina affidamento appalto o concessione		214	20/03/2009	238.552,28	238.552,28	201A060012	COMIUNE DI NOICATTARO
5	II - Risorse Culturali	Lavori	Determina affidamento appalto o concessione		1	04/06/2008	1.372.202,46	1.372.202,46	201A060013	ARCIDIOCESI DI TARANTO
6	II - Risorse Culturali	Lavori	Determina affidamento appalto o concessione		413	17/04/2008	3.509.270,16	3.509.270,16	201A060015	COMUNE DI MAGLIE
7	II - Risorse Culturali	Lavori	Determina affidamento appalto o concessione		??		145.002,00	145.002,00	201A060016	Comune di Ruvo di Puglia
8	II - Risorse Culturali	Lavori	Determina affidamento appalto o concessione		150	08/05/2009	619.994,11	619.994,11	201A060017	COMUNE DI SAMMICHELE DI BARI
9	II - Risorse Culturali	Lavori	Determina affidamento appalto o concessione		692	23/10/2008	151.772,56	151.772,56	201A060018	COMUNE DI GINOSA
10	II - Risorse Culturali	Lavori	Determina affidamento appalto o concessione		308	18/11/2008	147.790,76	147.790,76	201A060021	COMUNE DI BARI
11	II - Risorse Culturali	Lavori	Determina affidamento appalto o concessione		4	15/07/2008	287.937,80	287.937,80	201A060022	CAPITOLO CATTEDRALE DI GRAVINA IN PUGLIA
12	II - Risorse Culturali	Lavori	Determina affidamento appalto o concessione		112	23/12/2008	146.116,62	146.116,62	201A060023	COMUNE DI MOLFETTA
13	II - Risorse Culturali	Lavori	Determina affidamento appalto o concessione		105	23/10/2008	196.411,54	196.411,54	201A060024	COMUNE DI SAMMICHELE DI BARI
14	II - Risorse Culturali	Lavori	Altro		1	31/01/2008	297.593,25	297.593,25	201A060025	MIBAC
15	II - Risorse Culturali	Lavori	Decreto affidamento appalto o concessione		1	27/02/2008	297.593,25	297.593,25	201A060026	MIBAC
16	II - Risorse Culturali	Lavori	Altro		1	05/02/2009	396.791,00	396.791,00	201A060027	MIBAC
17	II - Risorse Culturali	Lavori	Altro		3102	11/04/2008	1.289.570,74	1.289.570,74	201A060028	MIBAC
18	II - Risorse Culturali	Lavori	Altro		1	19/06/2008	1.468.126,69	1.468.126,69	201A060029	MIBAC
19	II - Risorse Culturali	Lavori	Decreto affidamento appalto o concessione		1	05/05/2008	149.980,02	149.980,02	201A060031	ARCIDIOCESI DI TRANI
20	II - Risorse Culturali	Lavori	Decreto affidamento appalto o concessione		436	14/11/2007	69.438,42	69.438,42	201B040049	DIOCESI DI ORIA
21	II - Risorse Culturali	Lavori	Determina affidamento appalto o concessione		844	07/11/2008	227.779,92	227.779,92	201A040061	COMUNE DI MESAGNE
22	II - Risorse Culturali	Lavori	Determina affidamento appalto o concessione		379	01/06/2009	262.849,09	262.849,09	201B060024	COMUNE DI MARGHERITA DI SAVOIA
23	II - Risorse Culturali	Lavori	Determina affidamento appalto o concessione		2877	11/12/2008	1.983.954,98	1.983.954,98	201B040068	COMUNE DI LECCE
24	II - Risorse Culturali	Lavori	Contratto affidamento appalto o concessione		17	18/06/2010	297.593,25	297.593,25	DGR 1488/08 - 05	COMUNE DI MINERVINO MURGE
25	II - Risorse Culturali	Lavori	Determina affidamento appalto o concessione		381	24/07/2009	198.395,50	198.395,50	DGR 1488/08 - 06	COMUNE DI LOCOROTONDO
26	II - Risorse Culturali	Lavori	Contratto affidamento appalto o concessione		3286	15/09/2009	297.593,25	297.593,25	DGR 1488/08 - 10	DIOCESI DI TRANI-BARLETTA-BISCEGLIE
27	II - Risorse Culturali	Lavori	Contratto affidamento appalto o concessione		2875	30/07/2009	297.593,25	297.593,25	DGR 1488/08 -11	DIOCESI DI TRANI-BARLETTA-BISCEGLIE
28	II - Risorse Culturali	Lavori	Contratto affidamento appalto o concessione		3994	08/09/2009	297.593,25	297.593,25	DGR 1488/08 -15	COMUNE DI CISTERNINO
29	II - Risorse Culturali	Lavori	Delibera affidamento appalto o concessione		31	10/02/2009	446.389,87	446.389,87	DGR 1488/08 -21	CONUNE DI SECLì
30	II - Risorse Culturali	Lavori	Contratto affidamento appalto o concessione		1772	15/04/2010	396.791,00	396.791,00	DGR 1488/08 -22	COMUNE DI TAVIANO
31	II - Risorse Culturali	Lavori	Determina affidamento appalto o concessione		16	29/01/2009	297.593,25	297.593,25	DGR 1488/08 -23	COMUNE DI CASTRO
32	II - Risorse Culturali	Lavori	Determina affidamento appalto o concessione		1118	09/10/2009	396.791,00	396.791,00	DGR 1488/08 -26	COMUNE DI UGENTO

ALLEGATO 2

Aggiornamento dell'allegato 2b della DGR n. 1719/2011
Elenco nuovi interventi FESR finanziati con risorse liberate e con impegni giuridicamente vincolanti al 30/7/2010
Programma Operativo POR Puglia

N.	Asse	Tipologia intervento	Tipo atto di OGV	Titolo atto di OGV	N. atto	Data (gg/mm/aaaa)	Costo intervento (euro)	Impegno su R.L. (euro)	Identificativo dell'intervento (titolo o codice)	Beneficiario o Destinatario
1	III - Risorse Umane	Aiuti a Imprese	Decreto concessione finanziamento	concessione	1254	05/12/2007	221.010,80	221.010,80	Consorzio Euro Progea (PIT 2)	Regione
2	III - Risorse Umane	Aiuti a Imprese	Decreto concessione finanziamento	concessione	684	02/07/2007	78.984,00	78.984,00	IBIM srl (PIT 9)	Regione
3	III - Risorse Umane	Aiuti a Imprese	Decreto concessione finanziamento	concessione	684	02/07/2007	124.716,00	124.716,00	CDP srl (PIT 9)	Regione
4	III - Risorse Umane	Aiuti a Imprese	Decreto concessione finanziamento	concessione	620	20/06/2007	184.527,86	184.527,86	Consorzio Xarta (PIT 10)	Regione
5	III - Risorse Umane	Aiuti a Imprese	Decreto concessione finanziamento	concessione	685	02/07/2007	37.516,80	37.516,80	Consorzio Jonico San Giorgio (PIT)	Regione
6	III - Risorse Umane	Aiuti a Imprese	Decreto concessione finanziamento	concessione	554	23/05/2007	326.450,00	326.450,00	Consorzio SubTitle Voice (PIT 7)	Regione
7	III - Risorse Umane	Aiuti a Imprese	Decreto concessione finanziamento	concessione	1558	12/12/2007	48.250,00	48.250,00	Skipper srl (PIT 6)	Regione
8	III - Risorse Umane	Aiuti a Imprese	Decreto concessione finanziamento	concessione	787	16/11/2009	45.152,78	45.152,78	Ferramati srl (PIT 7)	Regione
9	III - Risorse Umane	Aiuti a Imprese	Decreto concessione finanziamento	concessione	1057	30/11/2009	33.004,29	33.004,29	Zanzar Sistem Spa (PIT 6)	Regione
10	III - Risorse Umane	Aiuti a Imprese	Decreto concessione finanziamento	concessione	1069	02/12/2009	499.107,27	499.107,27	Soavegel (PIT 7)	Regione
11	III - Risorse Umane	Aiuti a Imprese	Decreto concessione finanziamento	concessione	118	22/02/2010	49.959,30	49.959,30	Logistica Sud est srl (PIT 3)	Regione
12	III - Risorse Umane	Aiuti a Imprese	Decreto concessione finanziamento	concessione	265	17/03/2010	142.766,56	142.766,56	Vingi Shoes sna (PIT 2)	Regione
13	III - Risorse Umane	Aiuti a Imprese	Decreto concessione finanziamento	concessione	621	20/06/2007	80.716,00	80.716,00	Officine Giordano (PIT 2)	Regione
14	III - Risorse Umane	Aiuti a Imprese	Decreto concessione finanziamento	concessione	560	30/05/2007	29.575,00	29.575,00	Consorzio Murgia in tavola (PIT 4)	Regione
15	III - Risorse Umane	Aiuti a Imprese	Decreto concessione finanziamento	concessione	565	30/05/2007	2.930.080,53	2.930.080,53	Consorzio GURU (PIT 7)	Regione
16	III - Risorse Umane	Aiuti a Imprese	Decreto concessione finanziamento	concessione	566	30/05/2007	72.000,00	72.000,00	Gisamotor srl	Regione
17	III - Risorse Umane	Aiuti a Imprese	Decreto concessione finanziamento	concessione	616	20/06/2007	124.675,00	124.675,00	Software Design s.r.l. (Consorzio Net Agile) Pit n. 3 " Area Metropolitana di Bari"	Regione
18	III - Risorse Umane	Aiuti a Imprese	Decreto concessione finanziamento	concessione	685	02/07/2007	86.795,18	86.795,18	Artè Argenti srl (PIT 6) -	Regione
19	III - Risorse Umane	Aiuti a Imprese	Decreto concessione finanziamento	concessione	685	02/07/2007	24.141,25	24.141,25	Scatolificio Meridionale (PIT 6)	Regione
20	III - Risorse Umane	Aiuti a Imprese	Decreto concessione finanziamento	concessione	684	02/07/2007	37.120,00	37.120,00	Rotundo Salvatore Consorzio Tessile Salento Pit 9	Regione
21	III - Risorse Umane	Aiuti a Imprese	Decreto concessione finanziamento	concessione	687	02/07/2007	128.700,00	128.700,00	Consorzio CARMA (PIT 3)	Regione
22	III - Risorse Umane	Aiuti a Imprese	Decreto concessione finanziamento	concessione	1094	22/10/2007	158.174,36	158.174,36	Giuseppe Laterza e figli spa (PIT 3)	Regione
23	III - Risorse Umane	Aiuti a Imprese	Decreto concessione finanziamento	concessione	1094	22/10/2007	56.114,36	56.114,36	Applicazioni di Ingegneria e Informatica srl (PIT 3)	Regione
24	III - Risorse Umane	Aiuti a Imprese	Decreto concessione finanziamento	concessione	1094	22/10/2007	48.114,36	48.114,36	Graphiservice srl (PIT 3)	Regione
25	III - Risorse Umane	Aiuti a Imprese	Decreto concessione finanziamento	concessione	1094	22/10/2007	90.389,10	90.389,10	Software Design (PIT 3)	Regione
26	III - Risorse Umane	Aiuti a Imprese	Decreto concessione finanziamento	concessione	1299	07/11/2007	50.288,35	50.288,35	Relax srl (PIT 4)	Regione
27	III - Risorse Umane	Aiuti a Imprese	Decreto concessione finanziamento	concessione	1299	07/11/2007	47.005,20	47.005,20	Gierre 2000 srl (PIT 4)	Regione
28	III - Risorse Umane	Aiuti a Imprese	Decreto concessione finanziamento	concessione	1299	07/11/2007	62.555,75	62.555,75	Loiudice Poltrone & Sofà srl (PIT 4)	Regione
29	III - Risorse Umane	Aiuti a Imprese	Decreto concessione finanziamento	concessione	1299	07/11/2007	52.441,00	52.441,00	Tutto Legno srl (PIT 4)	Regione
30	III - Risorse Umane	Aiuti a Imprese	Decreto concessione finanziamento	concessione	1299	07/11/2007	60.201,45	60.201,45	Poliform (PIT 4)	Regione
31	III - Risorse Umane	Aiuti a Imprese	Decreto concessione finanziamento	concessione	1299	07/11/2007	49.316,45	49.316,45	MD Italia srl (PIT 4)	Regione
32	III - Risorse Umane	Aiuti a Imprese	Decreto concessione finanziamento	concessione	1299	07/11/2007	48.380,00	48.380,00	La Nuova Tecnica di Barone Giuseppe (PIT 4)	Regione
33	III - Risorse Umane	Aiuti a Imprese	Decreto concessione finanziamento	concessione	1558	12/12/2007	4.340,00	4.340,00	Consorzio Taranto Mare (PIT 6)	Regione
34	III - Risorse Umane	Aiuti a Imprese	Decreto concessione finanziamento	concessione	1558	12/12/2007	259.900,00	259.900,00	Jonio Sub srl (PIT 6)	Regione
35	III - Risorse Umane	Aiuti a Imprese	Decreto concessione finanziamento	concessione	474	10/05/2010	167.942,10	167.942,10	Enginsoft spa (PIT 7)	Regione
36	III - Risorse Umane	Aiuti a Imprese	Decreto concessione finanziamento	concessione	523	21/05/2007	281.000,00	281.000,00	Consorzio AS Engineering (PIT 5)	Regione
37	III - Risorse Umane	Aiuti a Imprese	Decreto concessione finanziamento	concessione	563	30/05/2008	1.143.203,50	1.143.203,50	Consorzio Smartmedia (PIT 9)	Regione
38	III - Risorse Umane	Aiuti a Imprese	Decreto concessione finanziamento	concessione	615	20/06/2007	235.515,00	235.515,00	Paste Tipiche Regionali srl (PIT 7)	Regione
39	III - Risorse Umane	Aiuti a Imprese	Decreto concessione finanziamento	concessione	615	20/06/2007	199.772,50	199.772,50	Ortoreale srl (PIT 7)	Regione
40	III - Risorse Umane	Aiuti a Imprese	Decreto concessione finanziamento	concessione	615	20/06/2007	109.497,50	109.497,50	Tech Pro (PIT 7)	Regione
41	III - Risorse Umane	Aiuti a Imprese	Decreto concessione finanziamento	concessione	574	26/05/2008	103.339,00	103.339,00	Consorzio LUDI (PIT 3)	Regione
42	III - Risorse Umane	Aiuti a Imprese	Decreto concessione finanziamento	concessione	561	30/05/2007	27.147,50	27.147,50	VET srl (PIT 3)	Regione
43	III - Risorse Umane	Aiuti a Imprese	Decreto concessione finanziamento	concessione	649	20/10/2009	50.000,00	50.000,00	Edivision S.p.A. (PIT n. 3)	Regione

Aggiornamento dell'allegato 2b della DGR n. 1719/2011
Elenco nuovi interventi FESR finanziati con risorse liberate e con impegni giuridicamente vincolanti al 30/7/2010
Programma Operativo POR Puglia

N.	Asse	Tipologia intervento	Tipo atto di OGV	Titolo atto di OGV	N. atto	Data (gg/mm/aaaa)	Costo intervento (euro)	Impegno su R.L. (euro)	Identificativo dell'intervento (titolo o codice)	Beneficiario o Destinatario
44	III - Risorse Umane	Aiuti a Imprese	Decreto concessione finanziamento	concessione	673	10/02/2004	178.695,00	178.695,00	Servizi Locali spa Informatizzazione della ingiunzione fiscale Lecce (Le)	MEDIOCREDITO CENTRALE SPA-M.C.C. S.P.A.-00594040586
45	III - Risorse Umane	Aiuti a Imprese	Decreto concessione finanziamento	concessione	1758	29/09/2009	818.000,00	818.000,00	Stoma Engineering	Regione
46	III - Risorse Umane	Aiuti a Imprese	Decreto concessione finanziamento	concessione	2390	04/12/2009	1.129.591,46	1.129.591,46	CMD (Consorzio NTA)	Regione
47	III - Risorse Umane	Aiuti a Imprese	Decreto concessione finanziamento	concessione	2356	01/12/2009	1.140.000,00	1.140.000,00	Master S.r.l.	Regione
48	III - Risorse Umane	Forniture	Atto pubblicazione graduatoria finanziamento	ammissione	130	25/02/2010	874.213,66	874.213,66	Laboratorio per l'efficienza energetica abitativa e la tutela monumentale	Regione
49	III - Risorse Umane	Forniture	Atto pubblicazione graduatoria finanziamento	ammissione	130	25/02/2010	2.183.971,00	2.183.971,00	Laboratorio per lo sviluppo delle fonti rinnovabili e dell'efficienza nei distretti energetici: Progetto ZERO (Zero emission research option)	Regione
50	III - Risorse Umane	Forniture	Atto pubblicazione graduatoria finanziamento	ammissione	130	25/02/2010	2.019.180,00	2.019.180,00	Fotovoltaico di III generazione basato su materiali semiconduttori nanostrutturati e nanocomposti ibridi (PHASHYN)	Regione
51	III - Risorse Umane	Forniture	Atto pubblicazione graduatoria finanziamento	ammissione	130	25/02/2010	2.452.600,00	2.452.600,00	Microlavorazioni laser e sensoristica di processo per la produzione di componenti meccatronici	Regione
52	III - Risorse Umane	Forniture	Atto pubblicazione graduatoria finanziamento	ammissione	130	25/02/2010	1.587.000,00	1.587.000,00	Micro X - ray Lab per la tutela del suolo e lo sviluppo tecnologico di processi per la bonifica di siti contaminati	Regione
53	III - Risorse Umane	Forniture	Atto pubblicazione graduatoria finanziamento	ammissione	130	25/02/2010	1.349.014,00	1.349.014,00	Benessere, efficiena riproduttiva e produttiva degli animali da reddito (bovini, equini, ovi - caprini). Pre-requisiti di filiera per la qualità	Regione
54	III - Risorse Umane	Forniture	Atto pubblicazione graduatoria finanziamento	ammissione	130	25/02/2010	1.519.231,00	1.519.231,00	Biodiversità per la valorizzazione e sicurezza delle produzioni alimentari tipiche pugliesi (BioNet - PTP)	Regione

ALLEGATO 2

Aggiornamento dell'allegato 2b della DGR 1710/2011
Elenco nuovi interventi FESR finanziati con risorse liberate e con impegni giuridicamente vincolanti al 30/7/2010
Programma Operativo POR Puglia

N.	Asse	Tipologia intervento	Tipo atto di OGV	Titolo atto di OGV	N. atto	Data (gg/mm/aaaa)	Costo intervento (euro)	Impegno su R.L. (euro)	Identificativo dell'intervento (titolo o codice)	Beneficiario o Destinatario
1	IV - Sistemi Locali Sviluppo	Aiuti a Imprese	Decreto concessione finanziamento	concessione	144	03/03/2010	963.260,00	963.260,00	Ambrosia Technologies S.r.l.	Regione
2	IV - Sistemi Locali Sviluppo	Aiuti a Imprese	Decreto concessione finanziamento	concessione	1524	05/12/2007	2.884.260,00	2.884.260,00	Consorzio Europrogea	Regione
3	IV - Sistemi Locali Sviluppo	Aiuti a Imprese	Decreto concessione finanziamento	concessione	1101	22/10/2007	2.763.250,00	2.763.250,00	Depasol Silicon S.r.l.	Regione
4	IV - Sistemi Locali Sviluppo	Aiuti a Imprese	Decreto concessione finanziamento	concessione	1101	22/10/2007	1.324.190,00	1.324.190,00	GD Cells Sas di Gennaro Gaetano e C.	Regione
5	IV - Sistemi Locali Sviluppo	Aiuti a Imprese	Decreto concessione finanziamento	concessione	1101	22/10/2007	287.760,00	287.760,00	Depasol Eco Energy Sistems di De Pasquale Angela	Regione
6	IV - Sistemi Locali Sviluppo	Aiuti a Imprese	Decreto concessione finanziamento	concessione	426	04/04/2008	87.420,00	87.420,00	Consorzio Quadra TV (già TV @)	Regione
7	IV - Sistemi Locali Sviluppo	Aiuti a Imprese	Decreto concessione finanziamento	concessione	426	04/04/2008	109.500,00	109.500,00	Infobyte@S.r.l.	Regione
8	IV - Sistemi Locali Sviluppo	Aiuti a Imprese	Decreto concessione finanziamento	concessione	426	04/04/2008	195.150,00	195.150,00	Rental Cine TV S.r.l.	Regione
9	IV - Sistemi Locali Sviluppo	Aiuti a Imprese	Decreto concessione finanziamento	concessione	426	04/04/2008	20.000,00	20.000,00	Officina Italiana S.n.c.	Regione
10	IV - Sistemi Locali Sviluppo	Aiuti a Imprese	Decreto concessione finanziamento	concessione	265	17/03/2010	640.457,94	640.457,94	Vingi Shoes S.r.l.	Regione
11	IV - Sistemi Locali Sviluppo	Aiuti a Imprese	Decreto concessione finanziamento	concessione	118	22/02/2010	57.436,53	57.436,53	Logistica Sud Est S.r.l.	Regione
12	IV - Sistemi Locali Sviluppo	Aiuti a Imprese	Decreto concessione finanziamento	concessione	616	20/06/2007	3.320,00	3.320,00	Altacom Netgroup S.p.A.	Regione
13	IV - Sistemi Locali Sviluppo	Aiuti a Imprese	Decreto concessione finanziamento	concessione	616	20/06/2007	5.130,00	5.130,00	Cezanne Software S.r.l.	Regione
14	IV - Sistemi Locali Sviluppo	Aiuti a Imprese	Decreto concessione finanziamento	concessione	616	20/06/2007	4.110,00	4.110,00	Grifo Multimedia S.r.l.	Regione
15	IV - Sistemi Locali Sviluppo	Aiuti a Imprese	Decreto concessione finanziamento	concessione	616	20/06/2007	4.110,00	4.110,00	Net Sistemi S.r.l.	Regione
16	IV - Sistemi Locali Sviluppo	Aiuti a Imprese	Decreto concessione finanziamento	concessione	616	20/06/2007	4.110,00	4.110,00	Software Design S.r.l.	Regione
17	IV - Sistemi Locali Sviluppo	Aiuti a Imprese	Decreto concessione finanziamento	concessione	616	20/06/2007	4.960,00	4.960,00	Sud Sistemi S.r.l.	Regione
18	IV - Sistemi Locali Sviluppo	Aiuti a Imprese	Decreto concessione finanziamento	concessione	561	30/05/2007	7.750,00	7.750,00	O.M.C. di Catalano Lorenzo	Regione
19	IV - Sistemi Locali Sviluppo	Aiuti a Imprese	Decreto concessione finanziamento	concessione	561	30/05/2007	20.720,00	20.720,00	VET s.r.l.	Regione
20	IV - Sistemi Locali Sviluppo	Aiuti a Imprese	Decreto concessione finanziamento	concessione	614	20/06/2007	149.610,00	149.610,00	Consorzio Apulia Biotech SCARL	Regione
21	IV - Sistemi Locali Sviluppo	Aiuti a Imprese	Decreto concessione finanziamento	concessione	119	22/02/2010	74.110,00	74.110,00	Royal Box di Ricci Lorenzo & C. s.a.s.	Regione
22	IV - Sistemi Locali Sviluppo	Aiuti a Imprese	Decreto concessione finanziamento	concessione	266	17/03/2010	902.799,67	902.799,67	Consorzio Servizi Televisivi COSTE	Regione
23	IV - Sistemi Locali Sviluppo	Aiuti a Imprese	Decreto concessione finanziamento	concessione	1094	22/10/2007	25.650,00	25.650,00	Gius.Laterza & Figli S.p.a.	Regione
24	IV - Sistemi Locali Sviluppo	Aiuti a Imprese	Decreto concessione finanziamento	concessione	1094	22/10/2007	9.470,00	9.470,00	Applicazioni di Ingegneria e Informatica S.r.l.	Regione
25	IV - Sistemi Locali Sviluppo	Aiuti a Imprese	Decreto concessione finanziamento	concessione	1094	22/10/2007	19.460,00	19.460,00	Graphiservice S.r.l.	Regione
26	IV - Sistemi Locali Sviluppo	Aiuti a Imprese	Decreto concessione finanziamento	concessione	1094	22/10/2007	12.120,00	12.120,00	Software Design S.r.l.	Regione
27	IV - Sistemi Locali Sviluppo	Aiuti a Imprese	Decreto concessione finanziamento	concessione	687	02/07/2007	58.210,00	58.210,00	Formit Servizi S.p.A.	Regione
28	IV - Sistemi Locali Sviluppo	Aiuti a Imprese	Decreto concessione finanziamento	concessione	560	30/05/2007	41.000,00	41.000,00	Consorzio Murgia in tavola	Regione
29	IV - Sistemi Locali Sviluppo	Aiuti a Imprese	Decreto concessione finanziamento	concessione	560	30/05/2007	163.560,00	163.560,00	La Forneria delle baquette	Regione
30	IV - Sistemi Locali Sviluppo	Aiuti a Imprese	Decreto concessione finanziamento	concessione	552	23/05/2007	298.730,00	298.730,00	Nocese Manifatture S.r.l.	Regione
31	IV - Sistemi Locali Sviluppo	Aiuti a Imprese	Decreto concessione finanziamento	concessione	566	30/05/2007	392.470,00	392.470,00	Socoges S.r.l.	Regione
32	IV - Sistemi Locali Sviluppo	Aiuti a Imprese	Decreto concessione finanziamento	concessione	685	02/07/2007	4.070,00	4.070,00	Consorzio Jonico San Giorgio	Regione
33	IV - Sistemi Locali Sviluppo	Aiuti a Imprese	Decreto concessione finanziamento	concessione	1558	12/12/2007	13.855,00	13.855,00	Consorzio Taranto Mare	Regione
34	IV - Sistemi Locali Sviluppo	Aiuti a Imprese	Decreto concessione finanziamento	concessione	1558	12/12/2007	165.925,00	165.925,00	Gedea S.a.s.	Regione
35	IV - Sistemi Locali Sviluppo	Aiuti a Imprese	Decreto concessione finanziamento	concessione	1100	22/10/2007	284.020,00	284.020,00	Infosystem S.r.l.	Regione
36	IV - Sistemi Locali Sviluppo	Aiuti a Imprese	Decreto concessione finanziamento	concessione	1100	22/10/2007	920.020,00	920.020,00	Gruppo Cavallo	Regione
37	IV - Sistemi Locali Sviluppo	Aiuti a Imprese	Decreto concessione finanziamento	concessione	1100	22/10/2007	398.550,00	398.550,00	New Energy S.r.l.	Regione
38	IV - Sistemi Locali Sviluppo	Aiuti a Imprese	Decreto concessione finanziamento	concessione	1069	02/12/2009	610.460,00	610.460,00	Soavegel S.r.l.	Regione
39	IV - Sistemi Locali Sviluppo	Aiuti a Imprese	Decreto concessione finanziamento	concessione	554	20/06/2007	119.440,00	119.440,00	Consorzio Subtitle Voice	Regione
40	IV - Sistemi Locali Sviluppo	Aiuti a Imprese	Decreto concessione finanziamento	concessione	565	30/05/2007	90.870,00	90.870,00	Consorzio GURU	Regione
41	IV - Sistemi Locali Sviluppo	Aiuti a Imprese	Decreto concessione finanziamento	concessione	474	10/05/2010	100.350,00	100.350,00	Enginsoft S.p.A.	Regione
42	IV - Sistemi Locali Sviluppo	Aiuti a Imprese	Decreto concessione finanziamento	concessione	194	21/02/2008	132.540,00	132.540,00	Igeam S.r.l.	Regione

Aggiornamento dell'allegato 2b della DGR 1710/2011
Elenco nuovi interventi FESR finanziati con risorse liberate e con impegni giuridicamente vincolanti al 30/7/2010
Programma Operativo POR Puglia

N.	Asse	Tipologia intervento	Tipo atto di OGV	Titolo atto di OGV	N. atto	Data (gg/mm/aaaa)	Costo intervento (euro)	Impegno su R.L. (euro)	Identificativo dell'intervento (titolo o codice)	Beneficiario o Destinatario
43	IV - Sistemi Locali Sviluppo	Aiuti a Imprese	Decreto concessione finanziamento	concessione	194	21/02/2008	336.860,00	336.860,00	T.C.T. S.r.l.	Regione
44	IV - Sistemi Locali Sviluppo	Aiuti a Imprese	Decreto concessione finanziamento	concessione	423	21/04/2010	832.315,00	832.315,00	Aqualife S.r.l.	Regione
45	IV - Sistemi Locali Sviluppo	Aiuti a Imprese	Decreto concessione finanziamento	concessione	529	21/05/2007	1.359.600,00	1.359.600,00	Memar Monteassegni S.p.A.	Regione
46	IV - Sistemi Locali Sviluppo	Aiuti a Imprese	Decreto concessione finanziamento	concessione	528	21/05/2007	150.040,00	150.040,00	Mediatica S.p.A .	Regione
47	IV - Sistemi Locali Sviluppo	Aiuti a Imprese	Decreto concessione finanziamento	concessione	684	02/07/2007	28.210,00	28.210,00	Industria Berretti Italia Meridionale S.rl.	Regione
48	IV - Sistemi Locali Sviluppo	Aiuti a Imprese	Decreto concessione finanziamento	concessione	684	02/07/2007	201.930,00	201.930,00	Claudio De Prezzo Mode S.r.l.	Regione
49	IV - Sistemi Locali Sviluppo	Aiuti a Imprese	Decreto concessione finanziamento	concessione	684	02/07/2007	73.550,00	73.550,00	Linea Blu S.r.l.	Regione
50	IV - Sistemi Locali Sviluppo	Aiuti a Imprese	Decreto concessione finanziamento	concessione	684	02/07/2007	48.290,00	48.290,00	Rotundo Salvatore D.I.	Regione
51	IV - Sistemi Locali Sviluppo	Aiuti a Imprese	Decreto concessione finanziamento	concessione	1098	22/10/2007	2.489.400,00	2.489.400,00	Sparkle S.r.l.	Regione
52	IV - Sistemi Locali Sviluppo	Aiuti a Imprese	Decreto concessione finanziamento	concessione	1098	22/10/2007	5.300,00	5.300,00	Realtà Virtuale S.r.l.	Regione
53	IV - Sistemi Locali Sviluppo	Aiuti a Imprese	Decreto concessione finanziamento	concessione	620	20/06/2007	302.748,72	302.748,72	Consorzio Xarta	Regione
54	IV - Sistemi Locali Sviluppo	Aiuti a Imprese	Decreto concessione finanziamento	concessione	1165	30/10/2007	1.845.900,00	1.845.900,00	Soems S.p.a.	Regione
55	IV - Sistemi Locali Sviluppo	Aiuti a Imprese	Decreto concessione finanziamento	concessione	649	20/10/2009	1.873.170,00	1.873.170,00	Edivision S.p.A.	Regione
56	IV - Sistemi Locali Sviluppo	Aiuti a Imprese	Decreto concessione finanziamento	concessione	649	20/10/2009	276.580,00	276.580,00	Freeway S.r.l.	Regione
57	IV - Sistemi Locali Sviluppo	Aiuti a Imprese	Decreto concessione finanziamento	concessione	531	27/04/2005	1.718.310,00	1.718.310,00	401C050088 - GIAL SALI S.r.l.	Regione
58	IV - Sistemi Locali Sviluppo	Aiuti a Imprese	Decreto concessione finanziamento	concessione	1758	29/09/2009	4.620.000,00	4.620.000,00	Stoma Engineering	Regione
59	IV - Sistemi Locali Sviluppo	Aiuti a Imprese	Decreto concessione finanziamento	concessione	2390	04/12/2009	3.075.000,00	3.075.000,00	IAS (Consorzio NTA)	Regione
60	IV - Sistemi Locali Sviluppo	Aiuti a Imprese	Decreto concessione finanziamento	concessione	2356	01/12/2009	3.153.000,00	3.153.000,00	Master S.r.l.	Regione
61	IV - Sistemi Locali Sviluppo	Aiuti a Imprese	Decreto concessione finanziamento	concessione	883	26/05/2009	7.083.420,00	7.083.420,00	Fer Salento	Regione
62	IV - Sistemi Locali Sviluppo	Aiuti a Imprese	Decreto concessione finanziamento	concessione	885	26/05/2009	2.045.690,00	2.045.690,00	Minermix S.r.l.	Regione
63	IV - Sistemi Locali Sviluppo	Aiuti a Imprese	Decreto concessione finanziamento	concessione	889	26/05/2009	1.131.800,00	1.131.800,00	Leucci Costruzioni S.p.A	Regione
64	IV - Sistemi Locali Sviluppo	Aiuti a Imprese	Decreto concessione finanziamento	concessione	889	26/05/2009	1.743.000,00	1.743.000,00	SCM S.r.l.	Regione
65	IV - Sistemi Locali Sviluppo	Lavori	Contratto affidamento appalto o concessione	Contratto di appalto	8818	08/04/2009	530.079,05	530.079,05	402A080011-PIT 2 - Comune di Trani: prolung. pubblica illumin. e posa dorsale in fibra ottica su strade via Andria/via Barletta, cod. 9PIT2	Comune di Trani
66	IV - Sistemi Locali Sviluppo	Lavori	Contratto affidamento appalto o concessione	Contratto di appalto	8965	13/10/2009	755.450,74	755.450,74	402A060072-PIT 2 - Comune di Ruvo di Puglia: compl. infrastr. delle zone industriali e artigianali - tronchi stradali, cod. 13PIT2	Comune di Ruvo di Puglia
67	IV - Sistemi Locali Sviluppo	Lavori	Contratto affidamento appalto o concessione	Contratto di appalto	41	05/06/2009	249.202,49	249.202,49	PIT 7 - Comune di Fasano: estensione della rete di fognatura nera nell'area industriale di Fasano nord, cod. 7PIT7	Comune di Fasano
68	IV - Sistemi Locali Sviluppo	Aiuti a Imprese	Decreto concessione finanziamento	concessione	401	04.08.2006	€ 256.140,00	€ 256.140,00	414A060018 - Troiano Domenica - Vieste	MPS MERCHANT S.P.A.-MPS BANCA PER L'IMPRESA S.P.A.
69	IV - Sistemi Locali Sviluppo	Aiuti a Imprese	Decreto concessione finanziamento	concessione	415	04.08.2006	€ 1.204.640,00	€ 1.204.640,00	414A060027 - Hotel Mediterraneo di Notarangelo Girolamo & C. S.n.c. - Vieste	INTERBANCA S.P.A.
70	IV - Sistemi Locali Sviluppo	Aiuti a Imprese	Decreto concessione finanziamento	concessione	452	07.08.2006	€ 1.248.520,00	€ 1.248.520,00	414A060053 - Astor Village S.r.l. - Morciano di Leuca	CENTROBANCA S.P.A.
71	IV - Sistemi Locali Sviluppo	Aiuti a Imprese	Decreto concessione finanziamento	concessione	461	07.08.2006	€ 774.940,00	€ 774.940,00	414A060063 - Porto Giardino S.p.a. - Monopoli	MPS MERCHANT S.P.A.-MPS BANCA PER L'IMPRESA S.P.A.
72	IV - Sistemi Locali Sviluppo	Aiuti a Imprese	Decreto concessione finanziamento	concessione	547	26.09.2006	€ 363.720,00	€ 363.720,00	414C060019 - San Domenico S.r.l. - Gallipoli	CENTROBANCA S.P.A.-00714470150
73	IV - Sistemi Locali Sviluppo	Aiuti a Imprese	Decreto concessione finanziamento	concessione	425	04.08.2006	€ 1.239.950,00	€ 1.239.950,00	414C060022 - Sportelli Matteo - Conversano	INTERBANCA S.P.A.
74	IV - Sistemi Locali Sviluppo	Aiuti a Imprese	Decreto concessione finanziamento	concessione	531	15.09.2006	€ 228.870,00	€ 228.870,00	414C060027 - Villa Labombarda S.r.l. - Apricena	CENTROBANCA S.P.A.
75	IV - Sistemi Locali Sviluppo	Aiuti a Imprese	Decreto concessione finanziamento	concessione	560	29.09.2006	€ 148.500,00	€ 148.500,00	414E060008 - Il Panda Società Cooperativa - Castellaneta	MEDIOCREDITO CENTRALE SPA-M.C.C. S.P.A.-00594040586
76	IV - Sistemi Locali Sviluppo	Aiuti a Imprese	Decreto concessione finanziamento	concessione	309	27.07.2006	€ 87.280,15	€ 87.280,15	414G050320 - VILLA CARLA SAS DI D'ANGELO ANTONIO & C. - Vieste	Regione

Aggiornamento dell'allegato 2b della DGR 1710/2011
Elenco nuovi interventi FESR finanziati con risorse liberate e con impegni giuridicamente vincolanti al 30/7/2010
Programma Operativo POR Puglia

N.	Asse	Tipologia intervento	Tipo atto di OGV	Titolo atto di OGV	N. atto	Data (gg/mm/aaaa)	Costo intervento (euro)	Impegno su R.L. (euro)	Identificativo dell'intervento (titolo o codice)	Beneficiario o Destinatario
77	IV - Sistemi Locali Sviluppo	Aiuti a Imprese	Decreto concessione finanziamento	concessione	314	27.07.2006	€ 96.070,10	€ 96.070,10	414G050325 - " F.LLI DE PADOVA DI LUCA MICHELE DE PADOVA & C. S.A.S. - Carovigno	Regione
78	IV - Sistemi Locali Sviluppo	Aiuti a Imprese	Decreto concessione finanziamento	concessione	336	28.07.2006	€ 100.000,00	€ 100.000,00	414G050347 - A & A S.R.L. - Ostuni	Regione
79	IV - Sistemi Locali Sviluppo	Aiuti a Imprese	Decreto concessione finanziamento	concessione	343	28.07.2006	€ 98.318,80	€ 98.318,80	414G050354 - IBT DI ANDRINASI DONATO SAS - Ceglie Messapica	Regione
80	IV - Sistemi Locali Sviluppo	Aiuti a Imprese	Decreto concessione finanziamento	concessione	628	20.11.2006	€ 87.683,13	€ 87.683,13	414G050359 - TUCANO SRL - Foggia	Regione
81	IV - Sistemi Locali Sviluppo	Aiuti a Imprese	Decreto concessione finanziamento	concessione	676	21.11.2006	€ 100.000,00	€ 100.000,00	414G050401 - SOL.MAG DI SOLFRIZZO PIETRO & C. SNC - Gravina in Puglia	Regione
82	IV - Sistemi Locali Sviluppo	Aiuti a Imprese	Decreto concessione finanziamento	concessione	734	23.11.2006	€ 100.000,00	€ 100.000,00	414G050450 - CANTUCCIO DEGLI ULIVI DI PICCOLO ANGELA CONCETTA & C. S.N.C. - Barletta	Regione
83	IV - Sistemi Locali Sviluppo	Aiuti a Imprese	Decreto concessione finanziamento	concessione	776	23.11.2006	€ 98.000,00	€ 98.000,00	414G050488 - BACCARO CARLOTTA - Ostuni	Regione
84	IV - Sistemi Locali Sviluppo	Aiuti a Imprese	Decreto concessione finanziamento	concessione	778	23.11.2006	€ 100.000,00	€ 100.000,00	414G050490 - TERRAROSSA SRL - Ceglie Messapica	Regione
85	IV - Sistemi Locali Sviluppo	Aiuti a Imprese	Decreto concessione finanziamento	concessione	783	23.11.2006	€ 87.941,00	€ 87.941,00	414G050496 - BACCARO LUCA - Ostuni	Regione
86	IV - Sistemi Locali Sviluppo	Aiuti a Imprese	Decreto concessione finanziamento	concessione	807	24.11.2006	€ 21.162,40	€ 21.162,40	414G050514 - PALMISANO IVAN - Bari	Regione
87	IV - Sistemi Locali Sviluppo	Aiuti a Imprese	Decreto concessione finanziamento	concessione	906	19.12.2006	€ 100.000,00	€ 100.000,00	414G050552 - GAIA PROJECT - Taranto	Regione
88	IV - Sistemi Locali Sviluppo	Aiuti a Imprese	Decreto concessione finanziamento	concessione	315	01.08.2007	€ 85.483,54	€ 85.483,54	414G050565 - DIVIGGIANO MARIA ANTONIETTA - Mesagne	Regione
89	IV - Sistemi Locali Sviluppo	Aiuti a Imprese	Decreto concessione finanziamento	concessione	318	01.08.2007	€ 72.256,10	€ 72.256,10	414G050569 - LATORRE REMO FRANCESCO - Brindisi	Regione
90	IV - Sistemi Locali Sviluppo	Aiuti a Imprese	Decreto concessione finanziamento	concessione	319	01.08.2007	€ 98.949,90	€ 98.949,90	414G050570 - BLUE CHARTER DI ANTONIO MALLARDI - Bari	Regione
91	IV - Sistemi Locali Sviluppo	Aiuti a Imprese	Decreto concessione finanziamento	concessione	666	21.11.2006	€ 58.942,32	€ 58.942,32	414G050392 - ZUMPICCHIO DI DI CAMPI FRANCESCA & CO SOC. AGRICOLA IN A.S. - Ceglie Messapica	Regione
92	IV - Sistemi Locali Sviluppo	Aiuti a Imprese	Decreto concessione finanziamento	concessione	682	21.11.2006	€ 85.331,30	€ 85.331,30	414G050406 - ANTICHE DIMORE SAS DI SAVINO VINCENZO MARIA - Ceglie Messapica	Regione
93	IV - Sistemi Locali Sviluppo	Aiuti a Imprese	Decreto concessione finanziamento	concessione	701	21.11.2006	€ 95.596,20	€ 95.596,20	414G050424 - NADIR S.A.S. DI MARINA ANNALISA & C. - Tiggiano	Regione
94	IV - Sistemi Locali Sviluppo	Servizi	Delibera affidamento appalto o concessione	concessione	2298	24/11/2009	12.000.000,00	12.000.000,00	Promozione del patrimonio naturale, culturale e paesaggistico della Regione attraverso lo sviluppo del turismo incoming	Regione
95	IV - Sistemi Locali Sviluppo			Contratto di appalto	174	19/02/2007	300.000,00	300.000,00	416C060003-Santa Cesarea Terme (LE) - Lavori di attrezzamento e arredo urbano delle fasce costiere	COMUNE DI SANTA CESAREA TERME
96	IV - Sistemi Locali Sviluppo	Lavori	Contratto affidamento appalto o concessione	Contratto di appalto	4036	11/05/2007	217.000,00	217.000,00	416C060004-Trani (BA) - Realizzazione di attrezzamento e arredo urbano della fascia costiera Lungomare Colombo	COMUNE DI TRANI
97	IV - Sistemi Locali Sviluppo	Lavori	Contratto affidamento appalto o concessione	Contratto di appalto	5516	07/04/2009	371.000,00	371.000,00	416D080018-Grande Evento in San Giovanni Rotondo - Manutenzione straordinaria di strade interessate dai percorsi della visita del Santo Padre Benedetto XVI	COMUNE DI SAN GIOVANNI ROTONDO
98	IV - Sistemi Locali Sviluppo	Lavori	Contratto affidamento appalto o concessione	Contratto di appalto	37	08/09/2008	88.643,09	88.643,09	416C060021-Manduria (TA) - Realizz. attrezzature e arredo urbano delle zone più degradate della fascia costiera	COMUNE DI MANDURIA
99	IV - Sistemi Locali Sviluppo	Lavori	Contratto affidamento appalto o concessione	Contratto di appalto	872	03/06/2009	550.012,16	550.012,16	416B060016-Sosta di mare della Marca Salentina - Vernole	COMUNE DI VERNOLE

Aggiornamento dell'allegato 2b della DGR 1710/2011
Elenco nuovi interventi FESR finanziati con risorse liberate e con impegni giuridicamente vincolanti al 30/7/2010
Programma Operativo POR Puglia

N.	Asse	Tipologia intervento	Tipo atto di OGV	Titolo atto di OGV	N. atto	Data (gg/mm/aaaa)	Costo intervento (euro)	Impegno su R.L. (euro)	Identificativo dell'intervento (titolo o codice)	Beneficiario o Destinatario
100	IV - Sistemi Locali Sviluppo	Lavori	Determina affidamento appalto o concessione	Det.Dir. Sett. LLPP	40/278	07/11/2008	264.000,00	264.000,00	416B080002-Lavori di realizzazione due aree attrezzate per sosta camper a servizio del sistema turistico di Ruvo di Puglia	COMUNE DI RUVO DI PUGLIA
101	IV - Sistemi Locali Sviluppo	Lavori	Contratto affidamento appalto o concessione	Contratto di appalto	103	25/05/2009	470.000,00	470.000,00	416B080004-Realizzazione della pista ciclabile - Faggiano	COMUNE DI FAGGIANO
102	IV - Sistemi Locali Sviluppo	Lavori	Contratto affidamento appalto o concessione	Contratto di appalto	2618	21/02/2007	142.347,30	142.347,30	416D080005 -Castellana Grotte (BA) - Fruizione grotte di Castellana opere di miglioramento funzionale	COMUNE DI CASTELLANA GROTTE
103	IV - Sistemi Locali Sviluppo	Lavori	Determina affidamento appalto o concessione	Det.Resp. Serv. OOPP	870	27/10/2008	23.700,00	23.700,00	416E080001 -Alberobello (BA) - Ufficio di Informazione ed Accoglienza Turistica (I.A.T.)	COMUNE DI ALBEROBELLO
104	IV - Sistemi Locali Sviluppo	Lavori	Contratto affidamento appalto o concessione	Contratto di appalto	50	28/11/2008	23.700,00	23.700,00	416E080011-Vieste (FG) - Ufficio di Informazione ed Accoglienza Turistica (I.A.T.)	COMUNE DI VIESTE
105	IV - Sistemi Locali Sviluppo	Lavori	Determina affidamento appalto o concessione	Determina Dir. Approvaz. Verbale di gara	212	18/11/2008	23.700,00	23.700,00	416E080013-Peschici (FG) - Ufficio di Informazione ed Accoglienza Turistica (I.A.T.)	COMUNE DI PESCHICI
106	IV - Sistemi Locali Sviluppo	Lavori	Contratto affidamento appalto o concessione	Contratto di appalto	1482	10/02/2009	23.700,00	23.700,00	416E080023-Mattinata (FG) - Ufficio di Informazione ed Accoglienza Turistica (I.A.T.)	COMUNE DI MATTINATA
107	IV - Sistemi Locali Sviluppo	Lavori	Determina affidamento appalto o concessione	Det.Resp. Serv. Ambiente-Uff. Turismo	402	31/03/2009	23.700,00	23.700,00	416E080043-Foggia - Ufficio di Informazione ed Accoglienza Turistica (I.A.T.)	COMUNE DI FOGGIA
108	IV - Sistemi Locali Sviluppo	Lavori	Determina affidamento appalto o concessione	Determina Dir. Di aggiudicaz. Definitiva	686	31/10/2008	23.700,00	23.700,00	416E080046-Giovinazzo (BA) - Ufficio di Informazione ed Accoglienza Turistica (I.A.T.)	COMUNE DI GIOVINAZZO
109	IV - Sistemi Locali Sviluppo	Lavori	Contratto affidamento appalto o concessione	Contratto di appalto	1334	16/12/2008	23.700,00	23.700,00	416E080047-Conversano (BA) - Ufficio di Informazione ed Accoglienza Turistica (I.A.T.)	COMUNE DI CONVERSANO
110	IV - Sistemi Locali Sviluppo	Lavori	Determina affidamento appalto o concessione	Det. Resp. Uff. Appalti, lavori e contratti	10/273		23.700,00	23.700,00	416E080055-Ruvo di Puglia (BA) - Ufficio di Informazione ed Accoglienza Turistica (I.A.T.)	COMUNE DI RUVO DI PUGLIA
111	IV - Sistemi Locali Sviluppo	Lavori	Determina affidamento appalto o concessione	Det.Dir. Sett. LLPP	352	29/04/2009	23.700,00	23.700,00	416E080057-Oria (BR) - Ufficio di Informazione ed Accoglienza Turistica (I.A.T.)	COMUNE DI ORIA
112	IV - Sistemi Locali Sviluppo	Lavori	Determina affidamento appalto o concessione	Det. Resp. Settore tecnico	419	13/11/2008	23.000,00	23.000,00	416E080064-Faeto (FG) - Ufficio di Informazione ed Accoglienza Turistica (I.A.T.)	COMUNE DI FAETO
113	IV - Sistemi Locali Sviluppo	Aiuti a Imprese	Decreto concessione finanziamento	concessione	483	19/01/2007	87.675,08	87.675,08	417C0524487 - Miale	Regione
114	IV - Sistemi Locali Sviluppo	Aiuti a Imprese	Decreto concessione finanziamento	concessione	875	15/11/2006	61.842,93	61.842,93	417C052226 - Il Catapano	Regione
115	IV - Sistemi Locali Sviluppo	Aiuti a Imprese	Decreto concessione finanziamento	concessione	595	15/11/2006	21.295,96	21.295,96	417C051735 - Sanrocco	Regione
116	IV - Sistemi Locali Sviluppo	Aiuti a Imprese	Decreto concessione finanziamento	concessione	1145	15/11/2006	99.476,24	99.476,24	417C051847 - Fiore V.zo	Regione
117	IV - Sistemi Locali Sviluppo	Aiuti a Imprese	Decreto concessione finanziamento	concessione	562	04/03/2004	39.997,63	39.997,63	417A040556 - Il Masiello	Mediocredito Centrale
118	IV - Sistemi Locali Sviluppo	Aiuti a Imprese	Decreto concessione finanziamento	Determinazione Dirigenziale della Regione Puglia	513	04/08/2009	3.941.535,60	3.941.535,60	418A060005 - NARDO' TECHNICAL CENTER S.r.l.	Regione Puglia
119	IV - Sistemi Locali Sviluppo	Aiuti a Imprese	Decreto concessione finanziamento	Determinazione Dirigenziale della Regione Puglia	444	30/06/2009	168.999,72	168.999,72	418B060012 - Centro Laser s.c.a.r.l. (Consorzio Sud Space)	Regione Puglia
120	IV - Sistemi Locali Sviluppo	Aiuti a Imprese	Decreto concessione finanziamento	Determinazione Dirigenziale della Regione Puglia	262	15/11/2006	1.472.761,08	1.472.761,08	418A060001 - Ansaldo Caldaie S.p.A.	Regione Puglia
121	IV - Sistemi Locali Sviluppo	Aiuti a Imprese	Decreto concessione finanziamento	Determinazione Dirigenziale della Regione Puglia	80	10/02/2010	440.846,69	440.846,69	418B060008 - Clio s.r.l. (CLIOCOM)	Regione Puglia
122	IV - Sistemi Locali Sviluppo	Aiuti a Imprese	Decreto concessione finanziamento	Determinazione Dirigenziale della Regione Puglia	267	17/03/2010	332.765,78	332.765,78	418B050008 - Consorzio Puglia Prodotti e Servizi	Regione Puglia

Aggiornamento dell'allegato 2b della DGR 1710/2011
Elenco nuovi interventi FESR finanziati con risorse liberate e con impegni giuridicamente vincolanti al 30/7/2010
Programma Operativo POR Puglia

N.	Asse	Tipologia intervento	Tipo atto di OGV	Titolo atto di OGV	N. atto	Data (gg/mm/aaaa)	Costo intervento (euro)	Impegno su R.L. (euro)	Identificativo dell'intervento (titolo o codice)	Beneficiario o Destinatario
123	IV - Sistemi Locali Sviluppo	Aiuti a Imprese	Decreto concessione finanziamento	Determinazione Dirigenziale della Regione Puglia	540	10/09/2009	333.181,64	333.181,64	418A060016 - Skylogic Italia S.p.A. (Cliocom)	Regione Puglia
124	IV - Sistemi Locali Sviluppo	Aiuti a Imprese	Decreto concessione finanziamento	Determinazione Dirigenziale della Regione Puglia	750	11/11/2009	41.407,19	41.407,19	418A060012 - EXPRIVIA S.p.A. (PUGLIA TECH)	Regione Puglia
125	IV - Sistemi Locali Sviluppo	Aiuti a Imprese	Decreto concessione finanziamento	Decreto Ministeriale		27/12/2006	275.700,00	275.700,00	418A060021 - VETRERIE MERIDIONALI S.p.A. Ricerca e Sviluppo	Ministero Attività Produttive
126	IV - Sistemi Locali Sviluppo	Aiuti a Imprese	Decreto concessione finanziamento	Decreto Ministeriale		28/12/2006	6.576.350,00	6.576.350,00	418A060027 - EUNICS SPA - Ricerca e Sviluppo	Ministero Attività Produttive
127	IV - Sistemi Locali Sviluppo	Aiuti a Imprese	Decreto concessione finanziamento	Decreto Ministeriale		27/12/2006	1.081.000,00	1.081.000,00	418A060028 - EXPRIVIA S.p.A. (PUGLIA TECH) - Ricerca e Sviluppo	Ministero Attività Produttive
128	IV - Sistemi Locali Sviluppo	Aiuti a Imprese	Decreto concessione finanziamento	Decreto Ministeriale		28/12/2006	4.196.430,00	4.196.430,00	418A060029 - ST MICROELECTRONICS Srl	Ministero Attività Produttive
129	IV - Sistemi Locali Sviluppo	Aiuti a Imprese	Decreto concessione finanziamento	Decreto Ministeriale		27/12/2006	1.022.400,00	1.022.400,00	418B060019 - EDINFORM S.p.A. (PUGLIA TECH) - Ricerca e Sviluppo	Ministero Attività Produttive
130	IV - Sistemi Locali Sviluppo	Aiuti a Imprese	Decreto concessione finanziamento	Decreto Ministeriale			1.448.900,00	1.448.900,00	418B060032 - Consorzio Enocoop Puglia	Ministero Attività Produttive
131	IV - Sistemi Locali Sviluppo	Aiuti a Imprese	Decreto concessione finanziamento	Determinazione Dirigenziale della Regione Puglia	670	22/12/2008	630.805,40	630.805,40	418B060013 - ELABORA soc coop. (Consorzio Elawind)	Regione Puglia
132	IV - Sistemi Locali Sviluppo	Aiuti a Imprese	Decreto concessione finanziamento	Determinazione Dirigenziale della Regione Puglia	9	14/01/2009	802.766,11	802.766,11	418A060014 - SPACE SOFTWARE ITALIA S.p.A.	Regione Puglia
133	IV - Sistemi Locali Sviluppo	Aiuti a Imprese	Decreto concessione finanziamento	Determinazione Dirigenziale della Regione Puglia	140	23/03/2009	40.129,98	40.129,98	418B060005 - SOLVING S.r.l. (PUGLIA TECH)	Regione Puglia
134	IV - Sistemi Locali Sviluppo	Aiuti a Imprese	Decreto concessione finanziamento	Determinazione Dirigenziale della Regione Puglia	321	26/05/2009	65.937,38	65.937,38	418B060006 - CETMA (Puglia Tech) -	regione Puglia
135	IV - Sistemi Locali Sviluppo	Aiuti a Imprese	Decreto concessione finanziamento	Determinazione Dirigenziale della Regione Puglia	320	26/05/2009	1.363.485,80	1.363.485,80	418B060007 - CONSORZIO SINTESI -	Regione Puglia
136	IV - Sistemi Locali Sviluppo	Aiuti a Imprese	Decreto concessione finanziamento	Determinazione Dirigenziale della Regione Puglia	268	05/05/2009	936.639,51	936.639,51	418B060010 - MER MEC SpA (consorzio sud space)	Regione Puglia
137	IV - Sistemi Locali Sviluppo	Aiuti a Imprese	Decreto concessione finanziamento	Determinazione Dirigenziale della Regione Puglia	366	11/06/2009	4.580.400,00	4.580.400,00	418A060004 - DATA MANAGEMENT S.p.A.	Regione Puglia
138	IV - Sistemi Locali Sviluppo	Aiuti a Imprese	Decreto concessione finanziamento	Determinazione Dirigenziale della Regione Puglia	1447	22/06/2010	3.076.313,04	3.076.313,04	Birra Peroni S.p.A.	Regione Puglia
139	IV - Sistemi Locali Sviluppo	Aiuti a Imprese		Determinazione Dirigenziale della Regione Puglia			4.028.800,00	4.028.800,00	Consorzio Satriarreda 401D000003	Regione Puglia

ALLEGATO 2

Aggiornamento dell'allegato 2b della DGR n. 1719/2011
Elenco nuovi interventi FESR finanziati con risorse liberate e con impegni giuridicamente vincolanti al 30/7/2010
Programma Operativo POR Puglia

N.	Asse	Tipologia intervento	Tipo atto di OGV	Titolo atto di OGV	N. atto	Data (gg/mm/aaaa)	Costo intervento (euro)	Impegno su R.L. (euro)	Identificativo dell'intervento (titolo o codice)	Beneficiario o Destinatario
1	V - Città	Servizi	Altro	determinazione dirigenziale di affidamento incarico/aggiudicazione servizio	34	16/07/2009	75.000,00	54.000,00	502A060012	Unione dei Comuni della Grecia Salentina
2	V - Città	Servizi	Altro	determinazione dirigenziale di affidamento incarico/aggiudicazione servizio	368	28/05/2007	24.794,20	24.298,32	502C060056	Comune di Cerignola
3	V - Città	Servizi	Altro	determinazione dirigenziale di affidamento incarico/aggiudicazione servizio	368	28/05/2007	15.000,00	14.700,00	502C060058	Comune di Cerignola
4	V - Città	Servizi	Altro	determinazione dirigenziale di affidamento incarico/aggiudicazione servizio	1842	04/11/2008	148.000,00	148.000,00	502C060091	Comune di Andria
5	V - Città	Lavori	Determina affidamento appalto o concessione	atto dirigenziale di aggiudicazione	1808	30/10/2008	927.240,00	803.556,46	502C060093	Comune di Andria
6	V - Città	Servizi	Altro	determinazione dirigenziale di affidamento incarico/aggiudicazione servizio	2175	11/12/2008	30.000,00	30.000,00	502C060094	Comune di Andria
7	V - Città	Servizi	Altro	determinazione dirigenziale di affidamento incarico/aggiudicazione servizio	32	09/07/2009	28.500,00	28.500,00	502C060095	Unione dei Comuni della Grecia Salentina
8	V - Città	Servizi	Altro	determinazione dirigenziale di affidamento incarico/aggiudicazione servizio	33	09/07/2009	114.000,00	83.000,00	502C060098	Unione dei Comuni della Grecia Salentina
9	V - Città	Servizi	Altro	determinazione dirigenziale di affidamento incarico/aggiudicazione servizio	322	08/09/2008	135.000,00	132.300,00	502D060043	Comune di Manfredonia

ALLEGATO 2

Aggiornamento dell'allegato 2 b della DGR n. 1719/2011
Elenco nuovi interventi FESR finanziati con risorse liberate e con impegni giuridicamente vincolanti al 30/7/2010

Programma Operativo POR Puglia

N.	Asse	Tipologia intervento	Tipo atto di OGV	Titolo atto di OGV	N. atto	Data (gg/mm/aaaa)	Costo intervento (euro)	Impegno su R.L. (euro)	Identificativo dell'intervento (titolo o codice)	Beneficiario o Destinatario
1	VI - Reti Nodi Servizio	Lavori	Altro	Determinazione Dirigenziale	218	04/11/2008	20.000,00	20.000,00	601A080006	FERROVIE DEL SUD EST E SERVIZI AUTOMOBILISTICI S.R.L.-05541630728
2	VI - Reti Nodi Servizio	Lavori	Altro	Determinazione Dirigenziale	216	04/11/2008	1.500.000,00	1.500.000,00	601A080003	FERROVIE DEL SUD EST E SERVIZI AUTOMOBILISTICI S.R.L.-05541630728
3	VI - Reti Nodi Servizio	Lavori	Altro	Determinazione Dirigenziale	219	04/11/2008	2.500.000,00	2.500.000,00	601A080004	FERROVIE DEL SUD EST E SERVIZI AUTOMOBILISTICI S.R.L.-05541630728
4	VI - Reti Nodi Servizio	Lavori	Altro	Determinazione Dirigenziale	217	04/11/2008	20.000,00	20.000,00	601A080005	FERROVIE DEL SUD EST E SERVIZI AUTOMOBILISTICI S.R.L.-05541630728
5	VI - Reti Nodi Servizio	Lavori	Altro	Determinazione Dirigenziale	93	22/03/2010	3.600.000,00	3.574.742,00	601D080003	PROVINCIA DI TARANTO-80004930733
6	VI - Reti Nodi Servizio	Servizi	Determina affidamento appalto o concessione	Aggiudicazione definitiva	1242	08/11/2008	40.000,00	40.000,00	IAT - COMUNE DI UGENTO	COMUNE DI UGENTO
7	VI - Reti Nodi Servizio	Servizi	Determina affidamento appalto o concessione	Aggiudicazione definitiva	557	29/10/2008	40.000,00	40.000,00	IAT VIESTE	COMUNE DI VIESTE
8	VI - Reti Nodi Servizio	Servizi	Determina affidamento appalto o concessione	Aggiudicazione definitiva	1584	21/11/2008	40.000,00	40.000,00	IAT CONVERSANO	COMUNE DI CONVERSANO
9	VI - Reti Nodi Servizio	Servizi	Determina affidamento appalto o concessione	Aggiudicazione definitiva	211	18/11/2008	40.000,00	40.000,00	IAT PESCHICI	COMUNE DI PESCHICI
10	VI - Reti Nodi Servizio	Servizi	Determina affidamento appalto o concessione	Aggiudicazione definitiva	705/A	23/10/2008	30.240,00	30.240,00	IAT COMUNE DI MOTTOLA	COMUNE DI MOTTOLA
11	VI - Reti Nodi Servizio	Servizi	Determina affidamento appalto o concessione	Rimodulazione e approvazione del quadro tecnico economico	643	31/03/2009	40.000,00	40.000,00	IAT - FOGGIA	COMUNE DI FOGGIA
12	VI - Reti Nodi Servizio	Servizi	Determina affidamento appalto o concessione	Aggiudicazione definitiva	223	17/11/2008	40.000,00	40.000,00	IAT MATTINATA	COMUNE DI MATTINATA
13	VI - Reti Nodi Servizio	Servizi	Determina affidamento appalto o concessione	Affidamento fornitura	880	29/10/2008	40.000,00	40.000,00	IAT - COMUNE DI ALBEROBELLO	COMUNE DI ALBEROBELLO
14	VI - Reti Nodi Servizio	Servizi	Altro	Approvazione graduatorie	912	28/11/2008	1.000.000,00	1.000.000,00	SAX B - Misura 6.2 - Sistemi avanzati per la connettività sociale	Regione
15	VI - Reti Nodi Servizio	Servizi	Determina affidamento appalto o concessione	Determinazione Dirigenziale			765.000,00	765.500,00	603D050001	Innovapuglia
16	VI - Reti Nodi Servizio	Lavori	Determina affidamento appalto o concessione	POR PUGLIA 2000/2006 – Misura 6.5 "Iniziative per la legalità e sicurezza" Azione C) - "Interventi pilota per la realizzazione di infrastrutture e di strumenti operativi a tutela delle zone industriali e delle aziende insediate da fenomeni di criminalità" – Concessione provvisoria: SISRI di LECCE	378	06/11/2007	630.625,03	630.625,03	605C070002	SISRI LECCE

ALLEGATO 2

Aggiornamento dell'allegato 5 della DGR n. 1719/2011
Elenco degli interventi che hanno maturato impegni giuridicamente vincolanti entro il 31 dicembre 2010

		FONDO FESR	
Numero	**Assi**	**Titolo**	**Importo**
1	II - Risorse culturali	Direz. Reg. MIBAC - Museo archeologico	2.465.017
2	II - Risorse culturali	ex Convitto Palmieri - Provincia di Lecce	2.800.000
3	II - Risorse culturali	Cattedrale - Diocesi di Conversano-Monopoli	700.000
4	II - Risorse culturali	Cattedrale - Diocesi di Trani-Barletta-Bisceglie	400.000
5	II - Risorse culturali	Restauro complesso conventuale Parrocchia S. Francesco d'Assisi	400.000
6	II - Risorse culturali	Chiesa Madonna delle Grazie - Diocesi di Molfetta-Ruvo	130.000
7	II - Risorse culturali	Chiesa S.Domenico - Diocesi di Molfetta-Ruvo	130.000
8	II - Risorse culturali	Chiesa S.Teresa - Diocesi di Brindisi-Ostuni	300.000
9	II - Risorse culturali	Chiesa S.Maria degli Angeli - Diocesi di brindisi-Ostuni	480.000
10	II - Risorse culturali	Cattedrale - Diocesi di Foggia	500.000
11	II - Risorse culturali	Anfiteatro augusteo - Comune di Lucera	250.000
12	II - Risorse culturali	Torre costiera - Comune di Porto Cesareo	800.000
13	II - Risorse culturali	Palazzo feudale Maramonti - Comune di Cursi	250.000
14	II - Risorse culturali	Palazzo ex scuola marinara - Comune di Brindisi	1.800.000
15	II - Risorse culturali	Monte Pucci - Comune di Vico del Gargano	500.000
15	**Totale Asse II**		**11.905.016,97**
1	IV - Sistemi locali di sviluppo	Contratto di Programma Cementir Italia Srl	19.334.853
1	**Totale Asse IV**		**19.334.853,00**
1	VI - Reti e nodi di servizio	Progetto di educazione e formazione giovanile per il contrasto alle economie illegali ed alle criminalità organizzate	540.000
1	**Totale Asse VI**		**540.000,00**
17	**Totale generale FESR**		**31.779.869,97**

ALLEGATO 2

Aggiornamento dell'allegato 6 della DGR n. 1719/2011
FONDO FESR

Num.	Assi	Titolo	Importo
1	I - Risorse naturali	Raccolta, trattamento e smaltimento delle acque reflue di Porto Cesareo	18.000.000,00
2	I - Risorse naturali	Intervento di caratterizzazione e bonifica sul territorio comunale di Ascoli Satriano	1.175.313,48
3	I - Risorse naturali	Intervento di caratterizzazione e bonifica sul territorio comunale di Bari, via fiordalisi	3.047.292,80
4	I - Risorse naturali	Intervento di caratterizzazione e bonifica sul territorio comunale di Binetto	354.150,00
5	I - Risorse naturali	Intervento di caratterizzazione e bonifica sul territorio comunale di Bitonto	1.289.157,44
6	I - Risorse naturali	Intervento di caratterizzazione e bonifica sul territorio comunale di Lesina	3.876.748,94
7	I - Risorse naturali	Intervento di caratterizzazione e bonifica sul territorio comunale di San Pietro Vernotico	1.714.000,00
8	I - Risorse naturali	Intervento di caratterizzazione e bonifica sul territorio comunale di Minervino di Lecce	185.000,00
9	I - Risorse naturali	Intervento di caratterizzazione e bonifica sul territorio comunale di Sannicandro di Bari	2.145.000,00
10	I - Risorse naturali	Intervento di caratterizzazione e bonifica sul territorio comunale di Supersano	3.278.127,34
11	I - Risorse naturali	Bonifica del sito BrindisiPunta del SERRONE	700.000,00
12	I - Risorse naturali	Bonifica del sito Vernole Aeroporto	234.210,00
13	I - Risorse Naturali	Ampliamento rete fognatura pluviale abitato - Comune di Galatina	700.000,00
14	I - Risorse Naturali	completamento lavori di adeguamento del sistema di depurazione e smaltimento dei reflui della città di Molfetta - AQP	4.200.000,00
15	I - Risorse Naturali	completamento lavori di adeguamento del sistema di depurazione e smaltimento dei reflui della città di Trani - AQP	7.080.000,00
16	I - Risorse Naturali	manutenzione straordinaria delle opere idrauliche del canale Ciappetta-Camaggio	1.296.378,27
17	I - Risorse Naturali	attività di caratterizzazione dei sedimenti presenti nei corsi d'acqua naturali e artificiali	500.000,00
17	**Totale Asse I**		**49.775.378,27**
1	II - Risorse culturali	itinerario storico-turistico del sistema strategico-difensivo di Brindisi	1.500.000,00
1	**Totale Asse II**		**1.500.000,00**
1	IV - Sistemi locali di sviluppo	Autorità di Bacino della Puglia: Piano operativo per l'individuazione di giacimenti di sabbia sottomarini utilizzabili per il ripascimento artificiale dei litorali sabbiosi in erosione della regione	2.627.445,00
2	IV - Sistemi locali di sviluppo	ASI Bari - Lavori per il potenziamento delle infrastrutture con adeguamento recapito rete fogna pluviale - agglomerato industriale di Bari - Modugno	2.099.790,00
3	IV - Sistemi locali di sviluppo	Comune di Corato - Progetto di completamento delle infrastrutture a servizio della zona indutriale D del P.R.G. per le maglie D1B del relativo piano particolareggiato	2.500.000,00
4	IV - Sistemi locali di sviluppo	Adeguamento e rifunzionalizzazione ai fini della sicurezza della viabilità a servizio dell'agglomerato industriale ASI di Lecce	1.500.000,00
5	IV - Sistemi locali di sviluppo	completamento e miglioramento delle infrastrutture dell'area PIP intercomunale dei comuni di Neviano e Seclì	372.000,00
6	IV - Sistemi Locali Sviluppo	Collegamento Asi di Bari e Autstrada A 14	1.848.223,58
7	IV - Sistemi Locali Sviluppo	Completamento dei lavori di ristrutturazione dell'incubatore di imprese situato nell'area di insediamento produttivo del Comune di Candela	210.000,00
8	IV - Sistemi Locali Sviluppo	Comune di Gravina in Puglia: riqualificazione urbanistico funzionale della piazza antistante Via Genova - Ex area mercatale	854.818,95
9	IV - Sistemi locali di sviluppo	rifunzionalizzazione di infrastrutture turistiche - Comune di Sannicola	500.000,00
10	IV - Sistemi locali di sviluppo	itinerario turistico con recupero spazi per eventi - Comune di Galatina	800.000,00
11	IV - Sistemi locali di sviluppo	interventi di infrastrutturazione a fini turistici in prossimità dell'aeroporto di Grottaglie	4.027.977,72
12	IV - Sistemi locali di sviluppo	Fasano - Riqualificazione urbana delle aree prospicenti il porticciolo di Torre Canne	1.000.000,00
13	IV - Sistemi locali di sviluppo	Gioia del Colle - Riqualificazione di via Roma e Piazze collegate - stralci funzionali "Piazza Kennedy" e "Via Roma carrabile"	1.000.000,00
14	IV - Sistemi locali di sviluppo	Ostuni - Interventi di rigenerazione urbana nell'area degli orti extra-moenia	1.000.000,00
15	IV - Sistemi locali di sviluppo	Bitonto - Parcheggio con formula "park &ride"	462.000,00
16	IV - Sistemi locali di sviluppo	Martina Franca - Parcheggi a ridosso del nucleo antico - viale Europa- via Serranuda	2.000.000,00
17	IV - Sistemi locali di sviluppo	Monopoli in scena - Progetto di completamento ex-mattatoio - progetto "musica d'attracco"	646.000,00
18	IV - Sistemi locali di sviluppo	Bisceglie - Viabilità di collegamento tra Via Salnitro e Via la Marina e riqualificazione di Via la Spiaggia	2.066.583,62
19	IV - Sistemi locali di sviluppo	Bari - Riqualificazione del fronte-mare del litorale di S.Girolamo-Fesca 1° e 2° stralcio	15.500.000,00
20	IV - Sistemi locali di sviluppo	realizzazione impianto di riuso acque reflue Z.I. Maglie - 2° lotto - ASI Lecce	500.000,00
21	IV - Sistemi locali di sviluppo	completamento cavalcavia agglomerato Maglie-Melpignano - ASI Lecce	630.426,03
22	IV - Sistemi locali di sviluppo	Centro gestionale con posto ristoro nell'area di sviluppo industriale di Brindisi - 2° lotto - completamento centro gestionale - ASI Brindisi	1.155.000,00

Aggiornamento dell'allegato 6 della DGR n. 1719/2011
FONDO FESR

Num.	Assi	Titolo	Importo
23	IV - Sistemi locali di sviluppo	Ecofuel Apulia s.r.l. - contratti di programma	4.908.000,00
24	IV - Sistemi locali di sviluppo	Sanofi Aventis s.p.a. - contratti di programma	5.658.000,00
24	**Totale Asse IV**		**53.866.264,90**
1	V - Città, Enti Locali e Qualità della Vita	Brindisi - Programma di rigenerazione urbana Aree dismesse dall'Ente ferrovia lungo Via del Mare	3.566.000,00
2	V - Città, Enti Locali e Qualità della Vita	Barletta - Asse pedonale attrezzato (2^ variante del PdZ ex lege 167)	2.262.036,36
3	V - Città, Enti Locali e Qualità della Vita	Barletta - Riqualificazione strade Asse Nord-Sud (da Via Buonarroti a Via Fermi)	525.000,00
3	**Totale Asse V**		**6.353.036,36**
1	VI - Reti e nodi di servizio	Progetto Infocity - Dipartimento Affari Regionali - Presidenza del Consiglio dei Ministri	1.391.282,00
2	VI - Reti e nodi di servizio	Intervento di completamento della tangenziale est della città di Lecce	23.658.666,00
3	VI - Reti e nodi di servizio	Sviluppo e gestione sperimentale del progetto pilota "Trimed" finanziato nell'APQ Ricerca concernente la realizzaione di soluzioni tecnologiche per sequenze video tridimensionali per la teledidattica remota avanzata in ambito chirurgico, microchirurgico e anatomo-patologico	600.000,00
4	VI - Reti Nodi Servizio	Iniziative a supporto per il rafforzamento della programmazione regionale unitaria - IPRES	200.000,00
5	VI - Reti Nodi Servizio	Ampliamento della componente regionale del SPC a larga banda - InnovaPuglia	440.803,00
6	VI - Reti Nodi Servizio	implementazione piattaforma informatica PIT8	600.000,00
7	VI - Reti Nodi Servizio	Digitalizzazione e diffusione del patrimonio culturale e ambientale e-tourist information in Puglia Imperiale - Comune di San Ferdinando di Puglia	1.589.700,00
7	**Totale Asse VI**		**28.480.451,00**
52	**Totale generale FESR**		**139.975.130,53**

ALLEGATO 3

Aggiornamento dell'Allegato 1 - Tab. 2 (TABELLA RISORSE LIBERATE FONDO FESR) della DGR n. 1719/2011

Assi	Dotazione finanziaria POR 2000/2006 - FESR	Certificazione finale POR 2000/2006 - FESR (al netto dell'overbooking)	Progetti coerenti certificati (generatori di risorse liberate)	Totale risorse liberate (coerenti certificati al netto della quota regionale)	Progetti di completamento	Risorse liberate disponibili al netto dei completamenti	Progetti di riutilizzo con ogv entro il 30 luglio 2010	Totale risorse liberate disponibili al netto dei completamenti e ogv al 30 luglio 2010	Progetti di riutilizzo con ogv entro il 31/12/2010	Risorse liberate disponibili al netto dei progetti di riutilizzo con ogv a dicembre 2010	Risorse liberate disponibili dopo la compensazione tra Asse II e Asse V (ex DGR 1719/2011)	Accantonamenti per la sanzione	Risorse liberate disponibili al netto degli accantonamenti per la sanzione	Risorse riprogrammate
				(a)	(b)	c (=a-b)	(d)	e (=c-d)	(f)	g (=e-f)	(h)	(i)	l (= h-i)	(m)
I	1.017.400.000	1.023.481.023	351.530.167	298.800.642	156.939.803	141.860.839	40.141.392	101.719.447	0	101.719.447	101.719.447	51.944.069	49.775.378	49.775.378
II	199.880.000	203.914.000	70.416.864	59.854.334	21.595.908	38.258.426	18.074.394	20.184.032	11.905.017	8.279.015	2.950.030	1.450.030	1.500.000	1.500.000
III	85.000.000	76.060.977	38.517.603	32.739.963	3.828.975	28.910.988	23.861.382	5.049.605	0	5.049.605	5.049.605	5.049.605	0	0
IV	1.294.222.000	1.308.082.586	382.730.003	325.320.503	74.283.000	251.037.502	109.148.470	141.889.032	19.334.853	122.554.179	122.554.179	62.334.878	60.219.301	53.866.265
V	334.476.000	310.660.713	10.848.517	9.221.239	13.231.869	-4.010.630	1.318.355	-5.328.985	0	-5.328.985	0	0	0	6.353.036
VI	487.969.000	496.422.517	97.813.912	83.141.825	29.708.089	53.433.737	10.321.107	43.112.630	540.000	42.572.630	42.572.630	14.092.179	28.480.451	28.480.451
VII	24.707.000	25.032.184	1.483.551	1.261.018	1.261.018	0	0	0	0	0	0	0	0	0
TOTALE	3.443.654.000	3.443.654.000	953.340.617	810.339.524	300.848.662	509.490.863	202.865.100	306.625.762	31.779.870	274.845.892	274.845.892	134.870.761	139.975.131	139.975.131

R E G I O N E P U G L I A

RISORSE LIBERATE POR PUGLIA 2000-2006

ALLEGATO N. 4

Variazioni in c/ competenza di bilancio di previsione 2013

Variazioni in termini di competenza e cassa				
ENTRATE				
U.P.B.	CAPITOLO	DENOMINAZIONE	In diminuzione	In aumento
4.3.20	2053462	Cofinanziamento dello Stato per l'attuazione del P.O.R. 2000-2006. Obiettivo 1. Delibera Cipe n. 60/2000 del 22.06.2000	0,00	34.586.445,19
TOTALE			**0,00**	**34.586.445,19**

Variazioni in termini di competenza e cassa				
USCITA				
U.P.B.	Capitolo	Denominazione	In diminuzione	In aumento
3.3.2	1091501	Cofinanziamento comunitario e statale per l'attuazione della Misura 5.1 Recupero e riqualificazione dei sistemi urbani del P.O.R. 2000-2006. Obiettivo 1 - FESR		6.353.036,36
2.2.1	1091416	Cofinanziamento comunitario e statale per l'attuazione della Misura 4.16 Interventi di potenziamento delle infrastrutture specifiche di supporto al settore turistico del P.O.R. 2000-2006. Obiettivo 1 – FESR		23.674.583,62
3.4.1	1091601	Cofinanziamento comunitario e statale per l'attuazione della Misura 6.1 Adeguamento e miglioramento delle Reti di trasporto del P.O.R. 2000-2006. Obiettivo 1 – FESR		4.558.825,21
TOTALE			**0,00**	**34.586.445,19**

Il Dirigente del Servizio Attuazione del Programma

Dott. Pasquale Orlando

DELIBERAZIONE DELLA GIUNTA REGIONALE 13 maggio 2013, n. 957

L.R. n. 24/2012 e ss.mm.ii. - Procedura sostitutiva relativa alla costituzione degli Ambiti di Raccolta Ottimali di cui all'art. 14 c. 2.

L'Assessore alla Qualità dell'Ambiente dott. Lorenzo Nicastro, sulla base dell'istruttoria espletata dal Servizio Ciclo Rifiuti e Bonifica, riferisce quanto segue.

VISTA la L.R. 20 agosto 2012 n. 24 "Rafforzamento delle pubbliche funzioni nell'organizzazione e nel governo dei Servizi Pubblici locali" che reca la disciplina dei servizi pubblici locali di rilevanza economica e definisce il modello adottato nella Regione Puglia per l'organizzazione dei servizi medesimi, tra cui la gestione del ciclo dei rifiuti urbani ed assimilati;

VISTA la L.R. 13 dicembre 2012 n. 42 "Modifica alla L.R. 20 agosto 2012, n. 24";

VISTA la DGR 2147 del 23/10/2012, pubblicata sul B.U.R.P. n. 160 del 7/11/2012, concernente la perimetrazione degli ARO, nella quale sono stati definiti complessivamente 38 Ambiti di Raccolta Ottimali;

VISTA il disposto dell'art. 10 c. 2 della L.R. 20 agosto 2012, n. 24 e sue successive modifiche ed integrazioni, ai sensi del quale i Comuni facenti parte dell'ARO disciplinano l'erogazione dei servizi di spazzamento, raccolta e trasporto rifiuti secondo un modello di funzionamento da definire con Deliberazione di Giunta regionale, costituendosi in una delle forme indicate dal medesimo art. 10 c. 2;

VISTA la DGR 2877 del 20/12/2012, pubblicata sul B.U.R.P. n. 7 del 15/01/2013, concernente il modello organizzativo dell'ARO per lo svolgimento delle funzioni associate di organizzazione del servizio di raccolta, spazzamento e trasporto da parte dei Comuni, nella quale si dispone che "i Comuni facenti parte dell'ARO si costituiscano nelle forme previste dall'art.10 c.2 della L.R. 20 agosto 2012, n. 24 e sue successive modifiche ed integrazioni, non oltre 30 giorni dalla data di pubblicazione della presente deliberazione ed attivino le procedure di affidamento entro 90 giorni dalla loro costituzione, come indicato dall'art.14 comma 2 della medesima legge";

CONSIDERATO che l'art. 14 c. 2 della L.R. 24/2012 e ss.mm.ii. prevede il controllo sugli enti locali facenti parte dell'ARO anche in via sostitutiva, attraverso Commissari ad acta, ai sensi dell'art. 200 c. 4 del d.lgs. 152/2006;

CONSIDERATO che, dall'analisi ricognitiva in ordine all'iter costitutivo degli ARO, effettuata dal Servizio Ciclo dei rifiuti e bonifica sulla base delle informazioni ufficiali trasmesse dai Comuni, si rileva che i seguenti ARO risultano già costituiti ovvero in fase di imminente costituzione:

ARO	COSTITUZIONE	NOTE - STATO DI ATTUAZIONE
1/BA	SI	
2/BA	SI	
3/BA		ARO coincidente con il capoluogo di Provincia
4/BA	NO	Atti costitutivi dell'Unione ex art. 32 d.lgs. 267/2000 condivisi dai Comuni ed in fase di approvazione nei rispettivi C.C.
5/BA	SI	
6/BA	SI	
7/BA	SI	
8/BA	NO	Testo di convenzione condiviso e approvato nei rispettivi C.C. – Convenzione in fase di sottoscrizione da parte dei rappresentanti dei Comuni
1/BT	SI	
2/BT	NO	Atti costitutivi dell'UNIONE ex art. 32 d.lgs. 267/2000 condivisi dai Comuni ed in fase di approvazione nei rispettivi C.C.
3/BT	Consorzio FG/4	Comuni già costituiti in Consorzio
2/BR	NO	Testo di convenzione condiviso e approvato nei rispettivi C.C. – Convenzione in fase di sottoscrizione da parte dei rappresentanti dei Comuni
3/BR	NO	Testo di convenzione condiviso in fase di approvazione nei rispettivi C.C.
1/FG	NO	Testo di convenzione condiviso in fase di approvazione nei rispettivi C.C.
2/FG	Consorzio FG/4	Comuni già costituiti in Consorzio
3/FG		ARO coincidente con il capoluogo di Provincia
4/FG	NO	Il Comune di Castelnuovo della Daunia ha espresso la volontà di aderire all'ARO 6/FG – Testo di convenzione condiviso ed approvato dalla maggior parte dei Comuni con rassicurazione di imminente costituzione
7/FG	NO	Testo di convenzione condiviso e approvato nei rispettivi C.C. – Convenzione in fase di sottoscrizione da parte dei rappresentanti dei Comuni

8/FG	NO	Testo di convenzione condiviso e approvato nei rispettivi C.C. – Convenzione in fase di sottoscrizione da parte dei rappresentanti dei Comuni
1/LE	NO	Testo di convenzione condiviso e approvato nei rispettivi C.C. – Convenzione in fase di sottoscrizione da parte dei rappresentanti dei Comuni
4/LE		ARO coincidente con il capoluogo di Provincia
8/LE	SI	
10/LE	SI	
1/TA		ARO coincidente con il capoluogo di Provincia
2/TA	SI	
4/TA	SI	

CONSIDERATO che, dall'analisi ricognitiva citata si rilevano inadempienze in ordine alle disposizioni di cui alla DGR 2877/2012 per i seguenti ARO:

ARO	COSTITUZIONE	NOTE - STATO DI ATTUAZIONE
1/BR	NO	Testo di convenzione condiviso ed approvato dai Comuni, ad eccezione del Comune di Francavilla Fontana
5/FG	NO	Testo di convenzione non condiviso dai Comuni rientranti nell'ARO
6/FG	NO	Testo di convenzione non condiviso dai Comuni rientranti nell'ARO – Volontà di non aderire all'ARO espressa dal Comune di Carlantino – Richiesta di adesione del Comune di Castelnuovo della Daunia
2/LE	NO	Testo di convenzione non condiviso dai Comuni rientranti nell'ARO
3/LE	NO	Assenza condivisione della forma associativa da adottare per la gestione associata
5/LE	NO	Testi di convenzione approvati da alcuni Comuni rientranti nell'ARO ma che presentano difformità nella stesura
6/LE	NO	Testi di convenzione approvati con versioni diverse nei rispettivi C.C.

7/LE	NO	Testo di convenzione approvato da alcuni Comuni nei rispettivi C.C. ma non condiviso dalla totalità dei Comuni rientranti nell'ARO
9/LE	NO	Testi di convenzione approvati da tutti i Comuni rientranti nell'ARO ma che presentano difformità nella stesura
11/LE	NO	Testo di convenzione non condiviso ed approvato so dal Comune di Gallipoli
3/TA	NO	Non sono state trasmesse informazioni specifiche ed aggiornate sull'iter costitutivo dell'ARO
5/TA	NO	Testi di convenzione approvati da tutti i Comuni rientranti nell'ARO ma che presentano difformità nella stesura

CONSIDERATO che la legge costituzionale 18 ottobre 2001, n. 3 di modifica del titolo V della parte seconda della Costituzione ha inciso sia sull'esercizio delle funzioni amministrative, sia sulla potestà legislativa riservata alle Regioni;

CONSIDERATO che**,** nonostante le note di sollecito trasmesse ai Comuni degli ARO inadempienti, si rilevano casi di inosservanza delle disposizioni di cui alla DGR 2877/2012, ritenendosi necessario l'attivazione di procedure straordinarie finalizzate all'attuazione delle disposizioni regionali relative ai servizi di raccolta, spazzamento e trasporto dei rifiuti solidi urbani;

RITENUTO pertanto necessario attivare le procedure sostitutive di cui all'art. 14 c. 2 della L.R. 24/2012 e ss.mm.ii., al fine di concludere l'iter costitutivo degli ARO stabilito dai provvedimenti regionali citati in osservanza all'art. 3 bis della L. n. 148/2011, per i seguenti ARO:

ARO	COSTITUZIONE	NOTE - STATO DI ATTUAZIONE
1/BR	NO	Testo di convenzione condiviso ed approvato dai Comuni, ad eccezione del Comune di Francavilla Fontana
5/FG	NO	Testo di convenzione non condiviso dai Comuni rientranti nell'ARO
6/FG	NO	Testo di convenzione non condiviso dai Comuni rientranti nell'ARO – Volontà di non aderire all'ARO espressa dal Comune di Carlantino – Richiesta di adesione del Comune di Castelnuovo della Daunia

2/LE	NO	Testo di convenzione non condiviso dai Comuni rientranti nell'ARO
3/LE	NO	Assenza condivisione della forma associativa da adottare per la gestione associata
5/LE	NO	Testi di convenzione approvati da alcuni Comuni rientranti nell'ARO ma che presentano difformità nella stesura
6/LE	NO	Testi di convenzione approvati con versioni diverse nei rispettivi C.C.
7/LE	NO	Testo di convenzione approvato da alcuni Comuni nei rispettivi C.C. ma non condiviso dalla totalità dei Comuni rientranti nell'ARO
9/LE	NO	Testi di convenzione approvati da tutti i Comuni rientranti nell'ARO ma che presentano difformità nella stesura
11/LE	NO	Testo di convenzione non condiviso ed approvato so dal Comune di Gallipoli
3/TA	NO	Non sono state trasmesse informazioni specifiche ed aggiornate sull'iter costitutivo dell'ARO
5/TA	NO	Testi di convenzione approvati da tutti i Comuni rientranti nell'ARO ma che presentano difformità nella stesura

RITENUTO necessario provvedere alla nomina dei Commissari ad acta conferendo loro i poteri atti ad espletare le seguenti funzioni:

FASI PRELIMINARI

a) Individuare i Comuni inadempienti che non abbiano provveduto ad approvare lo schema di convenzione, ovvero l'atto costitutivo dell'Unione, che regola il modello organizzativo per lo svolgimento delle funzioni associate di organizzazione del servizio di raccolta, spazzamento e trasporto all'interno di ARO;
b) verificare l'omogeneità di testi approvati individuando e valutando le difformità presenti nei testi, qualora tutti i Comuni rientranti nell'ARO abbiano provveduto ad approvare un testo di convenzione.

FASI COSTITUTIVE DELL'ARO

c) provvedere a convocare i Sindaci, o loro delegati, di tutti i Comuni rientranti nell'ARO con preavviso di 10 giorni, dopo aver espletato i compiti attinenti alle fasi preliminari;
d) prendere atto nella seduta assembleare di cui al punto c) delle motivazioni dei Comuni inadempienti e delle ragioni relative alle eventuali difformità dei testi di convenzione approvati;
e) provvedere ad approvare un testo di convenzione per i Comuni inadempienti ovvero, nel caso in cui si rilevino difformità nei testi approvati, un testo di convenzione omogeneo per tutti i Comuni rientranti nell'ARO;
f) provvedere all'individuazione del Comune capofila di cui all'art. 8 dello schema di convenzione di cui alla DGR 2877/2012;
g) provvedere ad organizzare l'Ufficio comune di ARO di cui all'art. 9-10 dello schema di convenzione di cui alla DGR 2877/2012;

h) assumere gli atti di indirizzo per l'avvio della procedura di definizione del modello di gestione del servizio di raccolta, spazzamento e trasporto dei rifiuti solidi urbani in termini di ARO;

CONSIDERATO inoltre che**,** il Comune di Castelnuovo della Daunia, appartenente all'ARO 4/FG, ha espresso la volontà di aderire all'ARO 6/FG, trasmettendo richiesta di modifica delle perimetrazioni definite dalla DGR 2147/2012, giusta nota acquisita al prot. 263 del 6/04/2013;

RITENUTO che la richiesta avanzata dal Comune di Castelnuovo della Daunia risulta compatibile con i criteri di perimetrazione indicati nella DGR 2147/2012 e che pertanto il Comune predetto può essere inserito nell'ARO 6/FG, anche in considerazione della circostanza che lo stesso ricade all'interno del perimetro di tale Ambito di raccolta;

L'Assessore alla Qualità dell'Ambiente, sulla base delle risultanze istruttorie e delle motivazioni innanzi espresse, propone alla Giunta regionale l'adozione del presente provvedimento.

COPERTURA FINANZIARIA ai sensi della l.r. n. 28/2001 e s.m.i.

La presente deliberazione non comporta implicazioni di natura finanziaria sia di entrata che di spesa e dalla stessa non deriva alcun onere a carico del Bilancio regionale.

Il presente provvedimento rientra nella competenza della Giunta regionale, ai sensi dell'art. 4, comma 4, lettera k) della Legge Regionale n. 7/1997

LA GIUNTA

udita la relazione e la conseguente proposta dell'Assessore relatore;

viste le sottoscrizioni apposte in calce al presente provvedimento;

a voti unanimi e palesi, espressi nei modi di legge,

DELIBERA

- di fare propria la relazione dell'Assessore alla Qualità dell'Ambiente, Lorenzo Nicastro;

- di nominare i seguenti Commissari ad acta per gli ARO di seguito riportati al fine di conformare gli stessi alle disposizioni normative regionali;

PROVINCIA	ARO	COMMISSARIO AD ACTA
BRINDISI	1/BR	Ing. Federico CANGIALOSI
FOGGIA	5/FG	Ing. Federico CANGIALOSI
FOGGIA	6/FG	Ing. Federico CANGIALOSI
LECCE	2/LE	Dott. Giovanni CAMPOBASSO
LECCE	3/LE	Dott. Giovanni CAMPOBASSO
LECCE	5/LE	Dott. Giovanni CAMPOBASSO
LECCE	6/LE	Dott. Giovanni CAMPOBASSO
LECCE	7/LE	Dott. Giovanni CAMPOBASSO
LECCE	9/LE	Dott. Giovanni CAMPOBASSO
LECCE	11/LE	Dott. Giovanni CAMPOBASSO
TARANTO	3/TA	Ing. Domenico LOVASCIO
TARANTO	5/TA	Ing. Domenico LOVASCIO

- di stabilire che i Commissari ad acta su indicati debbano svolgere, all'occorrenza, le seguenti attività:

FASI PRELIMINARI

a) Individuare i Comuni inadempienti che non abbiano provveduto ad approvare lo schema di convenzione, ovvero l'atto costitutivo dell'Unione, che regola il modello organizzativo per lo svolgimento delle funzioni associate di organizzazione del servizio di raccolta, spazzamento e trasporto all'interno di ARO;
b) verificare l'omogeneità di testi approvati individuando e valutando le difformità presenti nei testi, qualora tutti i Comuni rientranti nell'ARO abbiano provveduto ad approvare un testo di convenzione.

FASI COSTITUTIVE DELL'ARO

c) provvedere a convocare i Sindaci, o loro delegati, di tutti i Comuni rientranti nell'ARO con preavviso di 10 giorni, dopo aver espletato i compiti attinenti alle fasi preliminari;
d) prendere atto nella seduta assembleare di cui al punto c) delle motivazioni dei Comuni inadempienti e delle ragioni relative alle eventuali difformità dei testi di convenzione approvati;
e) provvedere ad approvare un testo di convenzione per i Comuni inadempienti ovvero, nel caso in cui si rilevino difformità nei testi approvati, un testo di convenzione omogeneo per tutti i Comuni rientranti nell'ARO;
f) provvedere all'individuazione del Comune capofila di cui all'art. 8 dello schema di convenzione di cui alla DGR 2877/2012;
g) provvedere ad organizzare l'Ufficio comune di ARO di cui all'art. 9-10 dello schema di convenzione di cui alla DGR 2877/2012;
h) assumere gli atti di indirizzo per l'avvio della procedura di definizione del modello di gestione del servizio di raccolta, spazzamento e trasporto dei rifiuti solidi urbani in termini di ARO;

- di disporre ai restanti costituendi ARO indicati in premessa ed esclusi dalle procedure sostitutive di cui sopra:
  1) di ultimare le procedure costitutive nelle modalità previste dalle disposizioni regionali citate, approvando i relativi atti costituitivi condivisi, entro e non oltre 20 giorni dalla data di pubblicazione della presente deliberazione sul B.U.R.P.;
  2) di trasmettere la convenzione sottoscritta entro e non oltre 30 giorni dalla data di pubblicazione della presente deliberazione sul B.U.R.P.;

- di approvare la modifica delle perimetrazioni degli Ambiti di Raccolta Ottimali di cui alla DGR 2147/2012 concernente l'estromissione del Comune di Castelnuovo della Daunia dall'ARO 4/FG ed il contestuale inserimento dello stesso nell'ARO 6/FG;

- di demandare al Servizio Ciclo dei rifiuti e Bonifica l'attuazione di tutti gli adempimenti stabiliti con il presente provvedimento, fra i quali quello di procedere alla notifica del provvedimento di nomina ai Commissari ad acta individuati;

- di trasmettere la presente deliberazione ai Comuni, anche a mezzo PEC, a cura del Servizio proponente;

- di pubblicare il presente provvedimento sul sito istituzionale della Regione Puglia e sul Portale Ambientale;

- di notificare il presente provvedimento al Servizio Personale;

- di disporre la pubblicazione del presente provvedimento sul B.U.R.P.

Il Segretario della Giunta
Avv. Davide F. Pellegrino

Il Presidente della Giunta
Dott. Nichi Vendola

DELIBERAZIONE DELLA GIUNTA REGIONALE 13 maggio 2013, n. 958

Deroga alle procedure per la gestione del potenziale produttivo viticolo pugliese in applicazione dell'Organizzazione Comune del Mercato (O.C.M.) vitivinicolo di cui al Reg. (CE) n. 1493/1999 n. 1227/2000, emanate con la deliberazione n. 1419 del 26 settembre 2003.

L'Assessore alle Risorse Agroalimentari Fabrizio Nardoni, sulla base dell'istruttoria espletata dalla

Responsabile P.O. Settore Vitivinicolo ed Enologico, Sig.ra Porzia Di Bari, confermata dal Dirigente dell'Ufficio Produzioni Arboree ed Erbacee, Dott. Domenico Campanile, e dal Dirigente del Servizio Agricoltura, Dott. Giuseppe D'Onghia, riferisce quanto segue:

Premesso che:

- Il regolamento (CE) n. 1493/1999 del Consiglio del 17 maggio 1999 relativo all'Organizzazione Comune del Mercato vitivinicolo (O.C.M.), entrato in vigore il 21 luglio 1999 e applicabile dal 1° agosto 2000, sostituisce la precedente O.C.M. disciplinata dal Reg. (CEE) n. 822/87;
- Il regolamento (CE) n. 1227/2000 della Commissione del 31 maggio 2000, entrato in vigore il 17 giugno 2000, ha stabilito le modalità di applicazione del suddetto Reg. (CE) n. 1493/99;
- Il Ministro delle Politiche Agricole e Forestali con decreto 27 luglio 2000 ha emanato "Norme di attuazione del regolamento (CE) del Consiglio n. 1493/1999 e del regolamento (CE) della Commissione n. 1227/2000, concernenti l'organizzazione comune del mercato vitivinicolo", entrato in vigore il 9 agosto 2000. Detto decreto stabilisce che le Regioni fissano le procedure e gli adempimenti per l'attuazione della normativa di cui ai regolamenti citati in precedenza, in particolare per la gestione del potenziale produttivo viticolo;
- Il regolamento (CE) n. 479/2008 del Consiglio, del 29 aprile 2008, relativo all'organizzazione comune del mercato vitivinicolo, ha modificato il regime precedentemente in vigore nel settore vitivinicolo, istituito dal regolamento (CE) n. 1493/1999 del Consiglio, del 17 maggio 1999, ed ha abrogato tale regolamento a partire dal 1° agosto 2008;
- Il regolamento (CE) n. 555/2008 della Commissione del 27 giugno 2008, ha stabilito le modalità di applicazione del regolamento (CE) n. 479/2008 del Consiglio relativo all'organizzazione comune del mercato vitivinicolo, in ordine ai programmi di sostegno, agli scambi con i paesi terzi, al potenziale produttivo e ai controlli nel settore vitivinicolo;
- Il regolamento (CE) n. 491/2009 del Consiglio, del 25 maggio 2009, ha modificato il regolamento (CE) n. 1234/2007 recante organizzazione comune dei mercati agricoli e disposizioni specifiche per taluni prodotti agricoli (regolamento unico OCM);
- La Deliberazione della Giunta Regionale n. 1419 del 26/09/2003 ha disciplinato le "Procedure per la gestione del potenziale produttivo viticolo pugliese, in applicazione dell'Organizzazione Comune del Mercato (O.C.M.) vitivinicolo di cui ai Reg. (CE) n. 1493/1999 e n. 1227/2000 ed ha revocato la D.G.R. n. 1934/00 e la D.G.R. n. 613/01". In particolare, con riguardo alla utilizzazione dei "diritti di reimpianto", la Giunta regionale ha stabilito di limitare l'utilizzo dei diritti di reimpianto nell'ambito del territorio regionale.

Considerato che:

- l'articolo 92 paragrafo 5 del richiamato Regolamento (CE) n.479/2008 in materia di utilizzazione dei "diritti di reimpianto" così dispone: *In deroga al paragrafo 4, gli Stati membri possono decidere che i diritti di reimpianto possono essere parzialmente o totalmente trasferiti ad un'altra azienda sul territorio del medesimo Stato membro nei seguenti casi:*
  a) una parte dell'azienda interessata è trasferita a quest'altra azienda;
  b) le superfici di quest'altra azienda sono destinate:
    i) alla produzione di vini a denominazioni di origine protetta o indicazione geografica protetta, o
    ii) alla coltura di piante madri per marze.

  Gli Stati membri provvedono affinché l'applicazione della deroga di cui al primo comma non comporti un aumento globale del potenziale produttivo nel loro territorio, in particolare se i trasferimenti si effettuano da superfici non irrigue a superfici irrigue.

Visto:

- la richiesta di parere sulla modifica alle procedure di gestione del potenziale produttivo vitivinicolo regionale da parte di questa Area - Servizio Agricoltura del 28/07/2011 prot. 61126 inoltrata all'Avvocatura della Regione Puglia;
- la nota prot. n. 11/L/16565 del 29/08/2011, con la quale l'Avvocatura Regionale ha espresso il parere richiesto (parere n.23/011/CA) e ritenuto verosimile che un diniego al trasferimento dei diritti di reimpianto, fuori dall'ambito territoriale

della Regione, possa determinare il sorgere di azioni giurisdizionali con contestuale richiesta di risarcimento danni;
- il parere del Comitato Vitivinicolo Regionale espresso nella seduta del 29/09/2011 con il quale, pur ritenendo di confermare il divieto al trasferimento fuori regione dei diritti di reimpianto, consentiva di valutare, caso per caso, la opportunità di autorizzare in deroga i trasferimenti, in considerazione di quanto rappresentato dall'Avvocatura Regionale con il richiamato parere prot. 11/L/16565 del 29/08/2011;
- n. 47 istanze di trasferimento diritti di reimpianto vigneti presentate da parte di n. 45 ditte cedenti, possessori di diritti generati nell'ambito del territorio di questa regione, per un totale complessivo di ha 39.95.57 a favore di n.2 ditte acquirenti ricadenti nel territorio della Regione Autonoma Friuli Venezia Giulia per la produzione di vini DOP o IGP;
- il D.M. 30 novembre 2011 concernente l'approvazione dei disciplinari di produzione dei vini DOP e IGP consolidati con le modifiche introdotte per conformare gli stessi alla previsione degli elementi di cui all'articolo 118 quater, par. 2, del Reg. CE n. 1234/2007 e l'approvazione dei relativi fascicoli tecnici ai fini dell'inoltro alla Commissione U.E. ai sensi dell'articolo 118 vicies, par. 2 e 3, del Reg. CE n. 1234/2007;
- l'articolo 3 dei rispettivi disciplinari di produzione, modificati con il D.M. 30 novembre 2011, con il quale si definisce la zona di produzione delle rispettive DOP o IGP;
- la nota del Servizio Agricoltura n. prot. 33296 del 22/04/2013 con la quale è stato affidato agli UPA (Uffici Provinciali dell'Agricoltura della Regione Puglia), competenti per territorio, l'istruttoria tecnico-amministrativa;
- l'istruttoria tecnica/amministrativa espletata dagli U.P.A., agli atti dell'Ufficio Produzioni arboree ed erbacee, con la quale è stato accertato che per le istanze di trasferimento dei diritti di reimpianto vigneti prodotte dalle ditte contraenti ricorrono le condizioni di cui alla lettera b - i) par. 5 dell'art. 92 del Reg. CE 479/08;
- le dichiarazioni sostitutive dell'atto di notorietà con le quali il legale rappresentante delle ditte acquirenti dichiara che i diritti di reimpianto oggetto di trasferimento saranno esercitati per impiantare vigneti DOP o IGP (DOC Prosecco nello specifico) nonché i riferimenti catastali delle particelle che saranno oggetto di reimpianto;
- le scritture private registrate all'Agenzia Delle Entrate tra i contraenti (cedente impresa pugliese ed acquirente impresa friulana) depositate in originale agli atti dell'UPA competente per territorio;
- la nota della Regione Autonoma Friuli Venezia Giulia, prot. n.SPA/7.7/20625 del 20/03/2013, acquisita al prot. n. 30985 del 15/04/2013 del Servizio Agricoltura, con la quale ha segnalato che le ditte acquirenti hanno presentato domanda di adesione al Piano di Ristrutturazione e Riconversione dei Vigneti per la Campagna 2012/2013.

Considerato che in relazione a quanto innanzi ricorrono le condizioni di cui alla lettera b - i) par.5 dell'art.92 del Reg. CE 479/08, si ritiene di concedere nulla osta al trasferimento dei diritti in argomento nella Regione Autonoma Friuli Venezia Giulia, in deroga alle procedure per la gestione del potenziale produttivo viticolo pugliese in applicazione dell'Organizzazione Comune del Mercato (O.C.M.) vitivinicolo di cui ai Regg. (CE) n.1493/1999 e n.1227/2000, emanate con la deliberazione di Giunta Regionale n.1419 del 26 settembre 2003.

Tutto ciò premesso si

PROPONE

- di autorizzare, in deroga alla limitazione dell'utilizzo dei diritti di reimpianto nell'ambito del territorio regionale prevista dalla deliberazione di Giunta regionale n. 1419 del 26/09/2003, il trasferimento fuori regione dei diritti di reimpianto riportati nell'allegato A del presente provvedimento, composto da n. 3 pagine, che ne costituisce parte integrante, alle ditte acquirenti ubicate nella Regione Autonoma Friuli Venezia Giulia, il cui Codice Unico di identificazione dell'Azienda Agricola (CUAA) è riportato nel medesimo allegato;
- di stabilire che la presente deroga, in applicazione dell'art. 92 paragrafo 5 lettera b - i) del Reg. (CE) n. 479/2008 del Consiglio del 29 aprile 2008, non

comporta un aumento globale del potenziale produttivo;
- di stabilire che l'autorizzazione al reimpianto mediante trasferimento di diritti alla Regione Autonoma Friuli Venezia Giulia è di competenza della precitata regione, previa verifica dei requisiti soggettivi ed oggettivi dei richiedenti ed acquisizione degli attestati di validità da parte degli U.P.A. della Regione Puglia;
- di autorizzare gli enti competenti ad emanare i provvedimenti necessari alla conclusione dei procedimenti amministrativi.

COPERTURA FINANZIARIA AI SENSI DELLA L.R. N. 28/01 E S.M.I.

La presente deliberazione non comporta implicazioni di natura finanziaria sia di entrata che di spesa e dalla stessa non deriva alcun onere a carico del bilancio regionale. L'Assessore relatore, sulla base delle risultanze istruttorie come innanzi illustrate, propone alla Giunta l'adozione del conseguente atto finale, in quanto rientrante nelle tipologie previste dall'art. 4 - comma 4- lettera k) della legge regionale n. 7/97.

LA GIUNTA

Udita la relazione e la conseguente proposta dell'Assessore alle Risorse Agroalimentari;

Viste le sottoscrizioni poste in calce al presente provvedimento dal Dirigente dell'Ufficio Produzioni Arboree ed Erbacee e dal Dirigente del Servizio Agricoltura;

A voti unanimi espressi nei modi di legge,

DELIBERA

- di prendere atto di quanto riportato nelle premesse, che qui si intende integralmente richiamato, e di fare propria la proposta dell'Assessore alle Risorse Agroalimentari;

- di autorizzare, in deroga alla limitazione dell'utilizzo dei diritti di reimpianto nell'ambito del territorio regionale prevista dalla deliberazione di Giunta regionale n. 1419 del 26/09/2003, il trasferimento fuori regione dei diritti di reimpianto riportati nell'allegato A del presente provvedimento, composto da n. 3 pagine, che ne costituisce parte integrante, alle ditte acquirenti ubicate nella Regione Autonoma Friuli Venezia Giulia, il cui Codice Unico di identificazione dell'Azienda Agricola (CUAA) è riportato nel medesimo allegato;

- di stabilire che la presente deroga, in applicazione dell'art. 92 paragrafo 5 lettera b - i) del Reg. (CE) n. 479/2008 del Consiglio del 29 aprile 2008, non comporta un aumento globale del potenziale produttivo;

- di stabilire che l'autorizzazione al reimpianto mediante trasferimento di diritti alla Regione Autonoma Friuli Venezia Giulia è di competenza della precitata regione, previa verifica dei requisiti soggettivi ed oggettivi dei richiedenti ed acquisizione degli attestati di validità da parte degli U.P.A. della Regione Puglia;

- di autorizzare gli enti competenti ad emanare i provvedimenti necessari alla conclusione dei procedimenti amministrativi;

- di pubblicare il presente provvedimento nel BURP e sul sito ufficiale della Regione Puglia.

Il Segretario della Giunta
Avv. Davide F. Pellegrino

Il Presidente della Giunta
Dott. Nichi Vendola

R E G I O N E P U G L I A

AREA POLITICHE PER LO SVILUPPO RURALE

SERVIZIO AGRICOLTURA

ALLEGATO A

Deroga alle procedure per la gestione del potenziale produttivo viticolo pugliese in applicazione dell'Organizzazione Comune del Mercato (O.C.M.) vitivinicolo di cui al Reg. (CE) n. 1493/1999 e n. 1227/2000, emanate con la deliberazione n. 1419 del 26 settembre 2003.

ELENCO DIRITTI DI REIMPIANTO OGGETTO DI TRASFERIMENTO FUORI REGIONE IN DEROGA ALLA D.G.R. n. 1419/2003, in applicazione dell'art. 92 par. 5 lettera b - i) del Reg. (CE) n. 479/2008.

Il Dirigente
del Servizio Agricoltura
Dott. D'Onghia Giuseppe

ELENCO DIRITTI DI REIMPIANTO OGGETTO DEL TRASFERIMENTO FUORI REGIONE IN DEROGA ALLA DGR n. 1419/03

Le rese dei Vini a Denominazione di Origine Protetta (DOP) e Indicazione Geografica Protetta (IGP) sono state adeguate alle disposizioni dettate dal D.M. 30/11/2011.
Le rese dei Vini da Tavola (VDT) sono state adeguate alla media della resa regionale sulla media delle ultime cinque campagne depurate di quella più alta e quella più bassa.

DITTA CEDENTE	U.P.A.	NUMERO DIRITTO	POSIZ.	DATA RILASCIO	MQ DIRITTO	MQ DA TRASFERIRE	DOC/IGT/VDT	IRR.	RESA Qli/ha	SCADENZA	CUAA ACQUIRENTE
CASSANO MARIA CATERINA	TA	7120	165/10	30/01/2013	40114	40114	VDT	NO	232	31/07/2021	94128810309
SANTORO FRANCESCO	BR	41206	9778	20/05/2011	2510	2510	DOC	NO	130	31/07/2019	94128810309
SGURA PASQUALE	BR	396	8400	11/01/2008	2600	2600	VDT	NO	177	31/07/2015	94128810309
COLUCCI MARIANO	BR	97718	9897	09/11/2012	3000	3000	VDT	NO	232	31/07/2020	94128810309
DIFINO SANTINO	BR	80309	9616	27/09/2012	1707	1707	VDT	NO	232	31/07/2019	94128810309
URSO CARMELA	BR	4839	5216	24/04/2006	13975	13975	VDT	NO	186	31/07/2013	94128810309
GIANNONE GIUSEPPE	BR	13792	5053	19/10/2005	2886	2886	VDT	NO	186	31/07/2013	94128810309
INTINI ANGELO	BA	41154	320/05	10/05/2010	4961	4961	VDT	NO	181	31/07/2014	94128810309
AGER AGRI SOC. COOP .AGR.	BR	8771	5578	21/07/2006	21600	12500	VDT	SI	181	31/07/2014	94128810309
AGER AGRI SOC. COOP. AGR.	BR	8771	5578	21/07/2006	21600	9100	IGT	NO	230	31/07/2014	94128810309
ROSSELLI ANTONIO	BR	29028	8920	24/07/2009	4000	4000	IGT	NO	230	31/07/2017	94128810309
TUCCI MARIA PIA	TA	1615/06	239/04	29/09/2006	9351	9351	VDT	SI	181	31/07/2014	94128810309
ZEZZI ORONZO	BR	101704	9471	21/11/2012	8500	8500	VDT	NO	232	31/07/2020	94128810309
CANDITA ANGELO	BR	103903	9854	14/12/2011	9827	9827	VDT	NO	232	31/07/2020	94128810309
MICCOLI MARIA CLAUDIA	BR	5336	9903	24/01/2013	2900	2900	VDT	NO	232	31/07/2020	94128810309
POLITO ANTONIO	BR	83120	9929	05/10/2012	2090	2090	VDT	NO	232	31/07/2020	94128810309
IURLARO FRANCESCO	BR	101755	9965	21/11/2012	2142	2142	VDT	NO	232	31/07/2020	94128810309
DE FILIPPIS MARIA FILOMENA	BR	82992	9937	04/10/2012	1660	1660	VDT	NO	232	31/07/2020	94128810309
SARACINO SAVERIO (┼ SARACINO LUCIANO)	TA	11386	189/09	12/02/2013	12400	9900	IGT	NO	230	31/07/2021	94128810309
BARLETTA ELIO	BR	42354	9303	11/09/2009	21943	21943	VDT	NO	196	31/07/2017	94128810309
BARLETTA ELIO	BR	91252	9844	10/11/2011	32197	32197	IGT	SI	230	31/07/2019	94128810309
CONVERTINI MARIA	BA	54930	146/08	11/07/2011	1954	1954	VDT	NO	213	31/07/2018	94128810309
GIORGETTI MARIO	TA	112339	227/09	24/11/2010	32880	32880	VDT	SI	213	31/07/2018	01144330311
POLITO ANTONIO	BR	113179	9530	25/11/2010	9800	9800	VDT	NO	213	31/07/2018	01144330311
L'AGRICOOP SOC. COOP. IN LIQUIDAZIONE	BR	4653	5169	21/05/2009	20413	20413	IGT	NO	230	31/07/2015	01144330311
TAMBURRANO ANNA MARIA	BA	2620	639/03	26/04/2005	6370	6370	VDT	NO	186	31/07/2013	01144330311

Il Dirigente
del Servizio Agricoltura
Dott. D'Onghia Giuseppe

ELENCO DIRITTI DI REIMPIANTO OGGETTO DEL TRASFERIMENTO FUORI REGIONE IN DEROGA ALLA DGR n. 1419/03

Le rese dei Vini a Denominazione di Origine Protetta (DOP) e Indicazione Geografica Protetta (IGP) sono state adeguate alle disposizioni dettate dal D.M. 30/11/2011.
Le rese dei Vini da Tavola (VDT) sono state adeguate alla media della resa regionale sulla media delle ultime cinque campagne depurate di quella più alta e quella più bassa.

DITTA CEDENTE	U.P.A.	NUMERO DIRITTO	POSIZ.	DATA RILASCIO	MQ DIRITTO	MQ DA TRASFERIRE	DOC/IGT/VDT	IRR.	RESA Qli/ha	SCADENZA	CUAA ACQUIRENTE
PETRELLI ANGELO	BA	52608	423/06	01/07/2011	1524	1524	VDT	NO	177	31/07/2015	01144330311
MARANGI COSIMO	BA	54913	424/06	11/07/2011	9120	2462	VDT	NO	177	31/07/2015	01144330311
MARANGI COSIMO	BA	54913	424/06	11/07/2011	9120	6658	DOC	NO	130	31/07/2015	01144330311
TAMBURRANO SANTE	BA	1788	448/04	25/03/2008	6529	6529	VDT	NO	186	31/07/2013	01144330311
TAMBURRANO SANTE	TA	81124	344/09	12/10/2011	4620	4620	DOC	NO	130	31/07/2019	01144330311
CARDONE VITO	BA	52615	362/06	01/07/2011	3679	3679	VDT	NO	181	31/07/2016	01144330311
BACCARO MARIO	BA	412	549/04	24/01/2008	2200	2200	IGT	NO	220	31/07/2014	01144330311
CONTE PAOLO	TA	81189	451/09	12/10/2011	3810	3810	VDT	NO	232	31/07/2019	01144330311
CERVELLERA CERVELLERA ROSA	TA	12163/06	523/04	09/02/2007	3865	3865	VDT	NO	177	31/07/2015	01144330311
CERVELLERA CERVELLERA ROSA	BA	11783	197/09	14/02/2011	1673	1673	VDT	NO	213	31/07/2018	01144330311
RESCIO UMBERTO	BR	8303	5648	30/05/2005	6525	6525	VDT	NO	186	31/07/2013	01144330311
LIGORIO ROCCO	BR	74735	9517	12/08/2010	5029	5029	VDT	SI	213	31/07/2018	01144330311
CAVALLO ANTONIO	BR	83305	9874	05/10/2012	8000	8000	IGT	NO	230	31/07/2020	01144330311
PETITO DANIELA	LE	11014	5506	27/09/2007	5637	5637	VDT	NO	181	31/07/2014	01144330311
GUERRIERI PASQUALE	LE	5582	6623	17/06/2008	7636	7636	IGT	NO	230	31/07/2016	01144330311
CENTONZE GRAZIELLA (┼ SURANO GIOVANNI)	LE	1368	6620	05/02/2008	7457	7457	IGT	NO	230	31/07/2015	01144330311
VETRUGNO MARIA ANTONIA	LE	3511	6327	15/04/2008	8729	8729	VDT	NO	177	31/07/2015	01144330311
CAPOCCELLO FABIOLA (┼ MARTINA LETIZIA)	LE	62199	6271	06/07/2010	5053	5053	VDT	NO	213	31/07/2018	01144330311
PALMISANO VITANTONIO	BA	3835	292/03	09/06/2005	3645	3645	VDT	NO	186	31/07/2013	01144330311
CICCONE ANTONIA (┼ PULITO ROSA)	BA	11400	300/07	08/02/2010	7178	7178	VDT	NO	196	31/07/2017	01144330311
COLUCCI ROSARIO	BR	13909	9962	19/02/2013	17194	9365	VDT	NO	232	31/07/2021	01144330311
MOGAVERO FRANCESCO	LE	3627	6113	27/03/2007	10803	10803	VDT	NO	181	31/07/2014	01144330311
RAGUSO MICHELE	TA	10516/05	613/03	14/07/2006	8200	8200	IGT	NO	230	31/07/2013	01144330311
TOTALE SUPERFICIE OGGETTO DI TRASFERIMENTO IN DEROGA FUORI REGIONE						**399.557**					

Il Dirigente
del Servizio Agricoltura
Dott. D'Onghia Giuseppe

DELIBERAZIONE DELLA GIUNTA REGIONALE 21 maggio 2013, n. 967

PO FESR 2007-2013 - Asse V "Reti e collegamenti per la mobilità" - Revisione del Programma Pluriennale di Attuazione 2007-2013 a seguito dell'adesione al Piano di Azione e Coesione (PAC).

Il Presidente della Giunta Regionale Nichi Vendola, di concerto con l'Assessore alle Infrastrutture e Mobilità con delega Reti e Infrastrutture per la mobilità, Verifiche e Controlli dei Servizi TPL, Lavori Pubblici Giovanni Giannini sulla base dell'istruttoria espletata dall'Autorità di Gestione del PO FESR Puglia 20072013 e dal Responsabile dell'Asse V, riferisce quanto segue.

Nell'ambito del PO FESR Puglia 20072013 l'Asse V "Reti e collegamenti per la mobilità" prevede interventi nel settore dei trasporti, con particolare riferimento ai nodi portuali, al trasporto urbano, alle ferrovie ed agli interporti, con l'obiettivo di migliorare l'accessibilità territoriale e di mobilità di merci e persone, riducendo i divari rispetto al resto del Paese.

Al fine di consentire una efficace attuazione dell'Asse, coerentemente con quanto previsto dalle "Direttive concernenti le procedure di gestione del PO FESR 20072013" (approvate con DGR n. 165 del 17 febbraio 2009), in data 4 agosto 2009 è stato approvato il Programma Pluriennale di Attuazione (PPA) dell'Asse V (DGR n. 1519) che definisce le modalità di attuazione e le risorse finanziarie a disposizione per ciascuna delle linee di intervento e delle singole azioni previste.

Nel corso del 2011 è stata avviata, di intesa con la Commissione Europea, l'azione per accelerare l'attuazione dei programmi cofinanziati dai fondi strutturali 20072013 sulla base di quanto stabilito dalla Delibera CIPE 1/2011 e puntualmente concordato nel Comitato Nazionale del Quadro Strategico Nazionale (riunione del 30 marzo 2011) da tutte le Regioni, dalle Amministrazioni centrali interessate e dal partenariato economico e sociale.

Nell'ambito delle misure di accelerazione della spesa comunitaria è stato predisposto il Piano di Azione Coesione (PAC), inviato il 15 novembre 2011 dal Ministro per i Rapporti con le Regioni e per la Coesione Territoriale al Commissario Europeo per la Politica Regionale. Scopo del Piano di Azione Coesione è quello di rilanciare i programmi in grave ritardo, garantendo una forte concentrazione delle risorse su quattro priorità: istruzione, agenda digitale, occupazione e ferrovie.

Il 10 dicembre 2011 è stato sottoscritto il verbale di accordo tra Governo e Regione Puglia in cui relativamente agli interventi ferroviari la Regione dichiara la propria disponibilità a mettere a disposizione 100 milioni di euro per assicurare la preservazione del finanziamento totale del nodo di Bari (parte sud) da parte del Contratto di Programma MITRFI e del raddoppio della tratta TermioliChieutiLesina nella Tratta Lesina Ripalta previsto dalla Legge Obiettivo e il finanziamento del ripristino dell'itinerario merci NapoliBari e Foggia.

Nella seduta del Comitato di Sorveglianza (CdS) del PO FESR Puglia 2007-2013 svoltasi il 15 maggio 2012, sono stati illustrati i nuovi orientamenti nazionali in tema di Piano di Azione Coesione, nonché le misure di accelerazione della spesa comunitaria definite in sede di "Comitato nazionale per il coordinamento e la sorveglianza della politica regionale unitaria del QSN 2007-2013" con particolare riferimento alla riduzione della quota di cofinanziamento nazionale ed all'individuazione di nuovi target in termini di spesa certificata che le Amministrazioni titolari di Programmi Operativi cofinanziati dai Fondi Comunitari sono chiamate a conseguire durante il 2012 ed il 2013.

A seguito dell'adesione della Regione al Piano di Azione Coesione, l'Autorità di Gestione ha attivato la procedura di consultazione scritta (ai sensi dell'art 7 del Regolamento interno del Comitato di Sorveglianza) per la revisione del PO FESR 2007-2013, con nota n. prot. AOO_165_3460 del 9 agosto 2012, poi conclusasi positivamente e senza osservazioni decorso il termine previsto per la presentazioni delle suddette osservazioni (nota dell'Autorità di Gestione di prot. AOO_165_3967 del 25/09/2012).

Il finanziamento della quota del PAC funzionale all'obiettivo "Ferrovie" ha comportato una riduzione del cofinanziamento nazionale del PO FESR 2007-2013 pari a 100 milioni di euro cui concorrono l'Asse V "Reti e collegamenti per la mobilità"

per 60.000.000 di euro e l'Asse VII "Competitività e attrattività delle città e dei sistemi urbani" per 40.000.000,00 di euro.

Con la Decisione C(2012) 9313 del 6 dicembre 2012 è stata adottata da parte della Commissione Europea la proposta di modifica del PO FESR 2007-2013 della Puglia.

Alla luce di quanto suesposto, si propone alla Giunta Regionale di recepire nel PPA vigente le modifiche come da PO FESR approvato da ultimo con Decisione C(2012) 9313 del 6 dicembre 2012 della Commissione Europea. La proposta di modifica del PPA è stata inviata al Referente per le Pari Opportunità e all'Autorità Ambientale, così come previsto dalle Direttive approvate con DGR n. n. 165/2009 e s.m.i.

COPERTURA FINANZIARIA DI CUI ALLA L.R. N. 28/01 E S.M.I.

La presente deliberazione non comporta implicazioni di natura finanziaria sia di entrata che di spesa e dalla stessa non deriva alcun onere a carico del bilancio regionale.

Il Relatore, sulla base delle risultanze istruttorie come innanzi illustrate, propone alla Giunta l'adozione del conseguente atto finale che rientra nelle competenze della G.R. a norma dell'art. 4 comma 4 lettere a) e d) della L.R. n. 7/97, quale atto di programmazione.

LA GIUNTA

udita la relazione e la conseguente proposta Presidente della Giunta Regionale Nichi Vendola, di concerto con l'Assessore alle Infrastrutture e Mobilità con delega Reti e Infrastrutture per la mobilità, Verifiche e Controlli dei Servizi TPL, Lavori Pubblici Giovanni Giannini;

vista la sottoscrizione posta in calce al presente provvedimento dall'Autorità di Gestione del PO FESR 20072013 e del Responsabile dell'Asse V;

a voti unanimi espressi nei modi di legge;

DELIBERA

- di fare propria la relazione dei proponenti che qui si intende integralmente riportata;
- di approvare la nuova versione del Programma Pluriennale dell'Asse V del PO FESR 20072013 Periodo 20072013, allegato al presente atto e di esso parte integrante che sostituisce la precedente approvata con DGR n. 1519/2009 e s.m.i;
- di pubblicare la presente deliberazione sul B.U.R.P.

Il Segretario della Giunta
Avv. Davide F. Pellegrino

Il Presidente della Giunta
Dott. Nichi Vendola

REGIONE PUGLIA
AREA POLITICHE PER LA MOBILITÀ E LA QUALITÀ URBANA
ASSESSORATO INFRASTRUTTURE STRATEGICHE E MOBILITÀ
SERVIZIO RETI E INFRASTRUTTURE PER LA MOBILITÀ

ALLEGATO 1

PROGRAMMA PLURIENNALE DI ATTUAZIONE PO FESR 2007-2013

Asse V: "Reti e collegamenti per la mobilità"

Obiettivi

Un sistema dei trasporti efficiente e sostenibile e idonei livelli di accessibilità del territorio regionale rappresentano condizioni essenziali per il perseguimento degli obiettivi di coesione, competitività ed integrazione delle varie aree del territorio pugliese e del loro complesso con lo spazio europeo e mediterraneo.
In tal senso la razionalizzazione delle reti, il loro completamento ed integrazione alle varie scale territoriali e tra le varie modalità di trasporto risultano finalità specifiche su cui indirizzare gli investimenti.
L'individuazione, pertanto, delle priorità di intervento, ai fini dell'attuazione delle politiche di adeguamento e potenziamento del sistema della mobilità regionale, dovrà concretizzarsi in riferimento ad azioni che attengono a:

- la creazione di un sistema di trasporto pubblico a scala regionale integrato in termini di reti, servizi e tariffe realmente attrattivo per svariati segmenti di utenza, in grado di ottimizzare l'uso delle modalità di trasporto esistenti secondo le intrinseche funzioni e caratteristiche;
- lo sviluppo di reti di trasporto locali, urbane ed extraurbane sostenibili sicure e accessibili, anche attraverso i soggetti attuatori individuati ai sensi e per gli effetti del Dlgs 422/1997 e ss.mm. e ii.;
- il completamento della "piattaforma logistica regionale" integrata e polivalente, in grado di rafforzare ed ampliare il tessuto imprenditoriale della Regione anche attraverso l'attrazione di investimenti nazionali ed esteri e la creazione di servizi accessibili agli utilizzatori esterni che realizzano i loro traffici commerciali nel Mediterraneo. Tale realizzazione sarà completata dalla Società Interporto Regionale della Puglia S.p.A., ai sensi del 2° comma dell'art. 19 del Dlgs. 163/2006 in quanto la società è stata individuata dal Ministero dei Trasporti e della Navigazione quale soggetto attuatore e gestore dell'Interporto di Bari Lamasinata, a seguito di selezione pubblica espletata ai sensi della legge n. 240 del 4.8.1990 e in quanto, inoltre, nella Misura 6.1 del POR Puglia 2000-2006, la stessa Società Interporto Regionale della Puglia S.p.A., già soggetto attuatore del 1° lotto, è stata individuata nell'operazione a regia regionale per il Completamento dell'Interporto di Bari Lamasinata.

  Risulta, infine,soggetto attuatore dell'accordo firmato il 20 novembre 2008 fra Ministero delle Infrastrutture, Regione Puglia e Società Interporto di Puglia S.p.A..

Tali priorità, giova rammentare, tengono conto delle opere previste con deliberazione di Giunta regionale n. 744 del 13.05.2008, che ha richiamato gli interventi ricompresi nell'Accordo di Programma Quadro Trasporti, e successivi atti integrativi, sottoscritto con il Ministero Infrastrutture e Ministero Sviluppo Economico a seguito di concorde individuazione delle opere infrastrutturali da finanziare con le risorse rinvenienti dalle deliberazioni CIPE - fondi FAS -.
Tengono conto altresì delle opere che erano state ricomprese nella tabella allegata all'Accordo Preliminare stipulato tra Regione Puglia e Ministero delle Infrastrutture sottoscritto in funzione del Programma Operativo Nazionale (PON) "Reti e Mobilità".

L'avanzamento delle procedure attuative di questi interventi hanno comportato variazioni nelle esigenze finanziarie derivanti dalla definitività o esecutività dei progetti, con particolare riferimento alle conferenze di servizi. Ne consegue la necessità di adeguare, in sede di approvazione del presente piano, gli stanziamenti secondo due distinti criteri:

1. variazione in aumento o in diminuzione delle risorse destinate alle opere inserite nelle linee di intervento rinvenienti dalla citata DGR 744/2008;
2. eliminazione delle opere inserite nelle linee di intervento rinvenienti dalla citata DGR 744/2008, che non risultino più compatibili con la programmazione regionale.

In coerenza con quanto suddetto, il P.O. FESR 2007/2013 persegue i seguenti obiettivi specifici :
1. Accrescere l'attrattività della piattaforma portuale regionale potenziando quei porti di interesse regionale selezionati in funzione del potenziale sinergico "di sistema" che dimostrano nei confronti dei tre porti di interesse nazionale.
2. Promuovere la mobilità urbana sostenibile e accessibile
3. Promuovere forme sostenibili di logistica distributiva in campo urbano e di servizi integrati.
4. Garantire l'interconnessione tra aree produttive, sistemi urbani, reti principali e nodi logistici e di trasporto, privilegiando la modalità ferroviaria e l'intermodalità.
5. Migliorare i servizi di Trasporto Pubblico a livello regionale attraverso l'integrazione e la diversificazione dell'offerta, garantendo la sostenibilità ambientale, sociale ed economica e la coesione territoriale del sistema complessivo.

In particolare l'obiettivo specifico 1. verrà conseguito attraverso i seguenti obiettivi operativi:
1a. Potenziare le strutture e i servizi "a terra" e "lato mare" dei porti "strategici" di interesse regionale (per i quali non siano previsti interventi nell'ambito del PON Reti e Mobilità) in un'ottica di specializzazione che integri l'offerta dei porti di interesse nazionale, creando sistemi portuali regionali;
1b. Migliorare l'accessibilità ai porti strategici di interesse regionale, (per i quali non siano previsti interventi nell'ambito del PON Reti e Mobilità) garantendo alti standard di sicurezza e livelli di servizio, privilegiando ove possibile la modalità ferroviaria rispetto a quella stradale.
L'obiettivo specifico 2. verrà conseguito attraverso i seguenti obiettivi operativi:
2a. Realizzare interventi integrati – infrastrutturali, tecnologici, su materiale rotabile – per l'implementazione di sistemi urbani di trasporto a capacità intermedia eco-compatibili, inclusa la sperimentazione di linee di metropolitane leggere o treno-tram.
2b. Realizzare interventi di rafforzamento della viabilità stradale e infrastrutture di interscambio presso i principali nodi di trasporto pubblico accessibili attraverso viabilità extraurbana principale e/o urbana di scorrimento, destinati agli utenti pendolari in accesso alle aree urbane con TPL su gomma o su ferro, promuovendo forme di tariffazione integrata.
2c. Realizzare percorsi ciclabili in ambito urbano in continuità con itinerari turistici esistenti e programmati in ambito europeo, nazionale e regionale (in particolare in relazione a progetto Cyronmed).
2d. Implementare sistemi di infomobilità a servizio degli utenti per incrementare attrattività e accessibilità dell'offerta di trasporto pubblico e per orientare l'utenza verso forme di trasporto integrato.
L'obiettivo specifico 3. verrà conseguito attraverso i seguenti obiettivi operativi:
3a. Realizzare infrastrutture logistiche e sistemi informativi e telematici per il controllo e la gestione del trasporto delle merci in campo urbano, promuovendo l'instaurarsi di modelli organizzativi innovativi e l'adozione di veicoli a basso impatto ambientale e promuovere l'istituzione di piattaforme logistiche a servizio dei sistemi produttivi locali presso interporti, centri merci, aree portuali esistenti, dove concentrare l'offerta di servizi integrati, incentivando forme di trasporto intermodale.
L'obiettivo specifico 4. verrà conseguito attraverso il seguente obiettivo operativo:
4a) Realizzare in ambito urbano e regionale gli interventi infrastrutturali necessari al completamento delle connessioni tra reti ferro-stradali principali e nodi logistici e di trasporto, minimizzando gli impatti ambientali e sul territorio

L'obiettivo specifico 5. verrà conseguito attraverso i seguenti obiettivi operativi:
5a) Realizzare progetti integrati di tipo infrastrutturale, tecnologico e sul materiale rotabile sui rami ferroviari della rete regionale

5b) Estendere la copertura (spaziale, temporale e di popolazione servita) del Trasporto Pubblico Locale, promuovendo forme di integrazione tra modalità e riducendo la competizione tra servizi automobilistici e servizi ferroviari in favore di questi ultimi.

Linee di intervento

Gli obiettivi suindicati vengono perseguiti attraverso le seguenti linee di intervento:

5.1 Consolidamento e rafforzamento dei nodi portuali (Codice Reg. Att. 30,16,23)

5.2 Adeguamento e potenziamento dei sistemi di trasporto in ambito urbano e/o extraurbano (Codice Reg. Att. 16, 18, 23, 24, 25, 26, 28)

5.3 Sviluppo del sistema logistico (Codice Reg. Att. 26, 28)

5.4 Adeguamento e potenziamento delle ferrovie locali (Codice Reg. Att. 16, 18, 26, 28)

Requisiti di ammissibilità
Il requisito di ammissibilità delle azioni comuni alle linee di intervento è il seguente:
– conformità alla normativa nazionale e comunitaria di settore applicabile;
– coerenza dell'intervento con la programmazione europea (PGTL e libro Bianco "La politica europea dei trasporti fino al 2013: il tempo delle scelte"), nazionale, regionale e locale;
– coerenza, per gli interventi inerenti al materiale rotabile, con investimenti promossi nell'ambito di interventi infrastrutturali più ampi aventi un impatto evidente per lo sviluppo regionale e con la normativa sugli aiuti di stato in ottemperanza alle condizioni stabilite nel QSN;
– coerenza con il PON "Reti e mobilità";
– conformità dei singoli interventi alle normative in materia di valutazione di impatto ambientale e di Valutazione di incidenza, e degli eventuali piani/programmi attuativi alla normativa in materia di valutazione Ambientale Strategica (VAS);
– per tutti gli interventi di importo superiore a 5 milioni di euro, saranno verificate le analisi costi-benefici che dovranno rispondere ai requisiti minimi richiesti per gli studi di fattibilità Cipe n. 106/99 del 30/06/1999;

Grandi progetti
Sono stati individuati 5 grandi progetti nell'ambito dell'Asse V:
- Adeguamento ferroviario dell'area metropolitana Nord-barese;
- Bretella ferroviaria del Sud-Est barese;
- Ampliamento dell'Interporto regionale della Puglia con la realizzazione di piattaforme logistiche dedicate.
- Costruzione in lotti funzionali della linea di trazione elettrica Bari – Taranto;
- Ammodernamento della linea ferroviaria Area Salentina

Progetti generatori di entrate
Gli interventi generatori di entrate, ai sensi dell'art. 55 del Reg. (CE) n. 1083/2006, saranno valutati ed inquadrati singolarmente in relazione alla eventuale specifica capacità di generare entrate secondo quanto previsto dall'art. 8 delle direttive concernenti le Procedure di Gestione del P.O. FESR 2007-2013 pubblicate sul BURP n. 34 del 04.03.2009.

- **Completamento interventi attivati nel precedente periodo di programmazione**
  Nell'ambito delle linee di intervento 5.3 e 5.4 potranno essere trasferiti, per il loro completamento, gli interventi compatibili con tali linee e già effettivamente iniziati (art. 129 DPR 554/99) con la misura 6.1 del POR Puglia 2000-2006 e non completamente realizzati entro il 30.06.2009.

- **Modalità di attuazione dell'Asse**
  La linea di intervento 5.1 e dedicata ad una serie di opere infrastrutturali che impegnano soluzioni urbanistiche tese al massimo miglioramento possibile delle accessibilità ai porti;

  La linea di intervento 5.2 e 5.4 sono dedicate essenzialmente al completamento gli interventi previsti nella DGR. 744/2008 e/o attivati con la misura 6.1 del POR Puglia 2000-2006 e non completamente realizzati entro il 30.06.2009, all'acquisto materiale rotabile per i soggetti titolari di contratto di servizio pubblico locale,

  alla realizzazione di piste ciclabili e parcheggi di interscambio e alla realizzazione di interventi su viabilità in ambito extraurbano e/o urbano di scorrimento;

  La linea di intervento 5.3 è dedicata essenzialmente al completamento e potenziamento dell'Interporto Regionale della Puglia S.p.A.

- **Rispetto del principio "chi inquina paga"**
  Per le azioni interessate all'esigenza di assicurare il rispetto del principio "chi inquina paga" , la contribuzione finanziaria è connessa al sovra costo dei servizi stessi sia per un miglior efficientamento degli stessi che per le specifiche condizioni ambientali del territorio.

- **Rispetto del principio orizzontale delle pari opportunità**
  L'attuazione dell'Asse V non ha un diretto impatto sul rispetto del principio orizzontale delle pari opportunità.

  Allocazione delle risorse nel periodo 2007-2013
  Le risorse disponibili nel periodo 2007-2013 ammontano nel complesso a € 990.000.000,00come di seguito ripartite per ciascuna linea di intervento:

Linea di intervento	UE	Stato	UE + Stato	Regione	TOTALE
5.1 Consolidamento e rafforzamento dei nodi portuali	11.729.244,94	4.870.755,06	16.600.000,00	5.910.712,78	***22.510.712,78***
5.2 Adeguamento e potenziamento dei sistemi di trasporto in ambito urbano ed extraurbano	42.261.382,99	17.549.709,82	59.811.092,81	36.148.413,25	***95.959.506,06***
5.3 Sviluppo del sistema logistico	66.771.906,44	27.728.093,56	94.500.000,00	0,00	***94.500.000,00***
5.4 Adeguamento e potenziamento delle ferrovie locali	456.407.465,63	189.530.441,56	645.937.907,19	131.091.873,97	***777.029.781,16***
TOTALE	***577.170.000,00***	***239.679.000,00***	***816.849.000,00***	***173.151.000,00***	***990.000.000,00***

Linea 5.1 Consolidamento e rafforzamento dei nodi portuali
La linea di intervento 5.1 del PO FESR è finalizzata ad accrescere l'attrattività della piattaforma portuale regionale potenziando quei porti di interesse regionale selezionati in funzione del potenziale sinergico "di sistema" che dimostrano nei confronti dei tre porti di interesse nazionale.
A tal fine la linea di intervento prevede di potenziare i sistemi della portualità pugliese con specifico riferimento alle infrastrutturazioni, agli interventi "dell'ultimo miglio", al rafforzamento della retroportualità e al rafforzamento del sistema della portualità turistica.

Azioni da attivare
Le azioni da attivare nel periodo 2007-2013 di attuazione del PO FESR 2007-2013 sono le seguenti:

- Azione 5.1.1: completare l'infrastrutturazione e l'attrezzaggio dei nodi portuali, al fine del loro inserimento nelle grandi direttrici del traffico marittimo mediterraneo;
- Azione 5.1.2 : integrare i nodi portuali con i sistemi stradali, ferroviari e/o di metropolitana per favorire i collegamenti con le aree urbane e metropolitane e con i sistemi produttivi.

Ripartizione finanziaria

Di seguito si riporta l'assegnazione di risorse finanziarie alle singole azioni.

Azioni	Spesa pubblica totale	Fesr	Stato	Regione
Azione 5.1.1: Completare l'infrastrutturazione e l'attrezzaggio dei nodi portuali, al fine del loro inserimento nelle grandi direttrici del traffico marittimo mediterraneo	1.010.712,60	714.150,34	296.562,26	0,00
Azione 5.1.2: Integrare i nodi portuali con i sistemi stradali, ferroviari e/o di metropolitana per favorire i collegamenti con le aree urbane e metropolitane e con i sistemi produttivi	21.500.000,18	11.015.094,60	4.574.192,80	5.910.712,78
TOTALE	**22.510.712,78**	***11.729.244,94***	***4.870.755,06***	***5.910.712,78***

Nell'ambito di tali stanziamenti previsionali e nella misura massima del 30%, per esigenze strettamente connesse alla compatibilità con il presente piano, è consentito variare le risorse destinate tra ciascuna azione, ferma restando la dotazione complessiva della linea riportata in bilancio regionale.

Azione 5.1.1: Completare l'infrastrutturazione e l'attrezzaggio dei nodi portuali, al fine del loro inserimento nelle grandi direttrici del traffico marittimo mediterraneo

L'azione del PO è rivolta a potenziare le strutture e i servizi "a terra" e "lato mare" dei porti "strategici" di interesse regionale (per i quali non siano previsti interventi nell'ambito del P.O.N. Reti e Mobilità) in un'ottica di specializzazione che integri l'offerta dei porti di interesse nazionale, creando sistemi portuali e regionali.

1) **Dotazione finanziaria dell'azione 2007-2013: € 1.010.712,60**

2) **Elenco e descrizione dei singoli interventi-attività:**

Infrastrutturazione e attrezzaggio di strade e ferrovie nei nodi portuali, al fine di migliorare la loro capacità di permeazione con il territorio retrostante.

3) **Localizzazione geografica degli interventi**
Porti di interesse regionale (Vieste, Rodi Garganico, Molfetta, Trani, Gallipoli, Otranto) e i porti di interesse nazionale all'interno del territorio regionale (Bari-Monopoli-Barletta, Brindisi, Taranto, Manfredonia).

4) **Amministrazioni responsabili**

Regione Puglia – Area Politiche per la Mobilità e la Qualità Urbana – Servizio Reti e Infrastrutture per la mobilità

5) **Soggetti beneficiari**
Autorità portuali, Enti locali,Interporto, Consorzi ASI e SISRI

6) **Modalità di attuazione e finanziamento degli interventi**
I progetti da ammettere a finanziamento saranno individuati con procedure negoziata con i soggetti beneficiari sulla base di schede di fattibilità e sulla base di modulistica predisposta dal Servizio Programmazione Vie di Comunicazione. Sui progetti selezionati saranno attivate le conferenza di servizi con le modalità stabilite dalla vigente normativa, legislativa e regolamentare, statale.

7) **Requisiti di ammissibilità**
- Coerenza con gli strumenti di programmazione regionale (Piano Regionale dei Trasporti)
- Progettazione di livello esecutivo cantierabile (livello definitivo in caso di appalto integrato)

8) **Criteri di selezione degli interventi**
- Qualità della progettazione; dimostrazione della fattibilità tecnico-economica dell'intervento, dei tempi di esecuzione e dell'eseguibilità in relazione alle disponibilità economiche.
- Grado di integrazione delle opere con altri interventi del sistema
- Capacità di accrescere la competitività del sistema produttivo regionale
- Capacità di movimentazione di merci e passeggeri

Criteri di selezione VAS
- Coerenza con gli strumenti di pianificazione territoriale e con gli obiettivi di qualità ambientale, e di riduzione dell'incidentalità.

9) **Spese ammissibili**
Saranno ritenute ammissibili le spese previste dalle normative vigenti nel rispetto delle schede di ammissibilità approvate dalla U.E.. In particolare:
- Esecuzione dei lavori, degli impianti e delle forniture
- Acquisizione di terreni necessari alla realizzazione dell'opera. L'acquisto di terreni non edificati rappresenta una spesa ammissibile alle tre condizioni seguenti:
  - deve sussistere un nesso preciso fra l'acquisto del terreno e gli obiettivi del progetto;

- il costo dell'acquisto del terreno non può superare il 10% del costo totale del progetto;
- un professionista qualificato indipendente o un organismo debitamente autorizzato deve fornire una certificazione nella quale si conferma che il prezzo d'acquisto non è superiore al prezzo di mercato;

- Spese generali secondo l'art. 14 delle direttive concernenti le Procedure di Gestione del P.O. FESR 2007-2013 pubblicate sul BURP n. 34 del 04.03.2009 ;
- IVA solo se costituisce un costo per il beneficiario finale.

Azione 5.1.2 : Integrare i nodi portuali con i sistemi stradali, ferroviari e/o di metropolitana per favorire i collegamenti con le aree urbane e metropolitane e con i sistemi produttivi

L'azione è rivolta a migliorare l'accessibilità ai porti strategici di interesse regionale (per i quali non siano previsti interventi nell'ambito del P.O.N. Reti e Mobilità) garantendo alti standard di sicurezza e livelli di servizio privilegiando, ove possibile, la modalità ferroviaria rispetto a quella stradale.

1) Dotazione finanziaria dell'azione 2007-2013: € 21.500.000,18

2)Elenco e descrizione dei singoli interventi-attività:

Infrastrutturazione e attrezzaggio di strade e ferrovie nei nodi portuali, al fine di migliorare la loro capacità di permeazione con il territorio retrostante.

3)Localizzazione geografica degli interventi

Strade, ferrovie e metropolitane di collegamento alle aree portuali regionali (Vieste, Rodi Garganico, Molfetta, Trani, Gallipoli, Otranto) e i porti di interesse nazionale all'interno del territorio regionale (Bari-Monopoli-Barletta, Brindisi, Taranto, Manfredonia).

4)Amministrazioni responsabili
Regione Puglia – Area Politiche per la Mobilità e la Qualità Urbana – Servizio Reti e Infrastrutture per la mobilità.

5)Soggetti beneficiari
Autorità Portuali, Enti locali, Interporto, Consorzi ASI e SISRI.

6)Modalità di attuazione e finanziamento degli interventi
I progetti da ammettere a finanziamento saranno individuati con procedure negoziata con i soggetti beneficiari sulla base di schede di fattibilità e sulla base di modulistica predisposta dal Servizio Reti e Infrastrutture per la mobilità. Sui progetti selezionati saranno attivate le conferenza di servizi con le modalità stabilite dalla vigente normativa, legislativa e regolamentare, statale.

7)Requisiti di ammissibilità
- Coerenza con gli strumenti di programmazione regionale (Piano Regionale dei Trasporti)
- Progettazione di livello esecutivo cantierabile (livello definitivo in caso di appalto integrato)

8)Criteri di selezione degli interventi
- Qualità della progettazione; dimostrazione della fattibilità tecnico-economica dell'intervento, dei tempi di esecuzione e dell'esigibilità in relazione alle disponibilità economiche
- Grado di integrazione delle opere con altri interventi del sistema
- Capacità di accrescere la competitività del sistema produttivo regionale
- Capacità di movimentazione di merci e passeggeri

Criteri di selezione VAS

Coerenza con gli strumenti di pianificazione territoriale e con gli obiettivi di qualità ambientale, di risparmio energetico e di riduzione dell'incidentalità.

9)Spese ammissibili

Saranno ritenute ammissibili le spese previste dalle normative vigenti nel rispetto delle schede di ammissibilità approvate dalla U.E.. In particolare:

- Esecuzione dei lavori, degli impianti e delle forniture
- Acquisizione di terreni necessari alla realizzazione dell'opera. L'acquisto di terreni non edificati rappresenta una spesa ammissibile alle tre condizioni seguenti:
  - deve sussistere un nesso preciso fra l'acquisto del terreno e gli obiettivi del progetto;
  - il costo dell'acquisto del terreno non può superare il 10% del costo totale del progetto;
  - un professionista qualificato indipendente o un organismo debitamente autorizzato deve fornire una certificazione nella quale si conferma che il prezzo d'acquisto non è superiore al prezzo di mercato;
- Spese generali secondo l'art. 14 delle direttive concernenti le Procedure di Gestione del P.O. FESR 2007-2013 pubblicate sul BURP n. 34 del 04.03.2009 ;
- IVA solo se costituisce un costo per il beneficiario finale.

Linea 5.2 Adeguamento e potenziamento dei sistemi di trasporto in ambito urbano e/o extraurbano

La linea di intervento 5.2 del PO FESR è finalizzata a promuovere la mobilità urbana sostenibile e accessibile. A tal fine la linea di intervento prevede di integrare le politiche dei trasporti con quelle degli altri settori della vita regionale, degli altri Assessorati dell'assetto del territorio, dell'ambiente, della solidarietà sociale, della sanità, della formazione, della cittadinanza attiva; contribuire il più possibile al raggiungimento degli obiettivi comunitari e nazionali in tema di sicurezza stradale; ridurre le emissioni inquinanti e sonore, i consumi energetici e la congestione viaria incrementandola mobilità a minore emissione unitaria (trasporto pubblico e ferroviario) o ad emissione nulla (mobilità ciclopedonale).

Azioni da attivare

Le azioni da attivare nel periodo 2007-2013 di attuazione del PO FESR 2007-2013 sono le seguenti:

- Azione 5.2.1 : attivazione di linee metropolitane leggere, treno-tram, con riqualificazione dei nodi di trasporto;
- Azione 5.2.2: realizzazione di percorsi ciclabili e di parcheggi di scambio intermodale.
- Azione 5.2.3: realizzazione di interventi su viabilità in ambito extraurbano e/o urbano di scorrimento

Ripartizione finanziaria

Di seguito si riporta l'assegnazione di risorse finanziarie alle singole azioni.

Azioni	Spesa pubblica totale	Fesr	Stato	Regione
Azione 5.2.1: Attivazione di linee metropolitane leggere treno-tram, con riqualificazione dei nodi di trasporto	36.635.984,77	16.239.406,87	6.743.671,36	13.652.906,54
Azione 5.2.2: Realizzazione di percorsi ciclabili e di parcheggi di scambio intermodale	22.828.014,58	16.129.841,84	6.698.172,74	0,00
Azione 5.2.3: Realizzazione di interventi su viabilità in ambito extraurbano e/o urbano di scorrimento	36.495.506,71	9.892.134,29	4.107.865,71	22.495.506,71
TOTALE	***95.959.506,06***	***42.261.382,99***	***17.549.709,82***	***36.148.413,25***

Nell'ambito di tali stanziamenti previsionali e nella misura massima del 30%, per esigenze strettamente connesse alla compatibilità con il presente piano, è consentito variare le risorse destinate tra ciascuna azione, ferma restando la dotazione complessiva della linea riportata in bilancio regionale.

Azione 5.2.1 : Attivazione di linee metropolitane leggere, treno-tram, con riqualificazione dei nodi di trasporto

L'azione prevede la realizzazione interventi integrati – infrastrutturali, tecnologici, su materiale rotabile – per l'implementazione di sistemi urbani di trasporto a capacità intermedia eco-compatibili, inclusa la sperimentazione di linee di metropolitane leggere o treno-tram.

1) **Dotazione finanziaria dell'azione 2007-2013: € 36.635.984,77**

2) **Elenco e descrizione dei singoli interventi-attività:**

L'azione intende:
a) completare gli interventi sulle linee metropolitane previsti nella DGR. 744/2008 e/o attivati con la misura 6.1 del POR Puglia 2000-2006 e non completamente realizzati entro il 30.06.2009;
b) acquistare materiale rotabile per i soggetti titolari di contratto di servizio pubblico locale;
c) realizzare l'attivazione di linee metropolitane leggere, treno-tram, con riqualificazione dei nodi di trasporto;

3) **Localizzazione geografica degli interventi**
Intero territorio regionale

4) **Amministrazioni responsabili**
Regione Puglia – Area Politiche per la Mobilità e la Qualità Urbana – Servizio Reti e Infrastrutture per la mobilità

5) **Soggetti beneficiari**
Soggetti titolari di contratto di servizio pubblico locale, Enti locali

6) **Modalità di attuazione e finanziamento degli interventi**
I progetti da ammettere a finanziamento per i punti a) e b) degli interventi-attività saranno individuati, con procedure negoziata con i soggetti beneficiari, tra quelli proposti sulla base di schede di fattibilità e sulla base di modulistica predisposta dal Servizio Reti e Infrastrutture per la mobilità per un valore pari a 80% della dotazione finanziaria. I progetti da ammettere a finanziamento per il punto c), pari al 20% della dotazione finanziaria dell'azione, saranno individuati attraverso procedure ad evidenza pubblica, fra quelli previsti nello strumento di programmazione regionale dei trasporti.

7) **Requisiti di ammissibilità**
- Completamento di opere avviate con l'obiettivo di valorizzare e rendere più efficienti le infrastrutture già presenti sul territorio
- Coerenza con gli strumenti di programmazione regionale e locale (Piano Regionale dei Trasporti, Piani della Mobilità Urbana, PTCP, PUG)

8) Criteri di selezione degli interventi

- Grado di inserimento e complementarietà nell'ambito del sistema trasportistico con riferimento all'integrazione con altre infrastrutture esistenti o in corso di realizzazione ed alla valorizzazione di interventi già finanziati e con particolare riferimento agli interventi previsti nella DGR 744/2008;
- Qualità della progettazione anche con riferimento alle nuove tecnologie; dimostrazione della fattibilità tecnico-economica dell'intervento, dei tempi di esecuzione e dell'esigibilità in relazione alle disponibilità economiche;
- Qualità del piano di gestione e finanziario, per importi inferiori a 5,00 Meuro, nel quale siano esplicitate le quote di finanziamento non comunitarie, le loro fonti e gli impegni dai quali esse derivano
- Grado di soddisfacimento della mobilità e del riequilibrio tra trasporto privato e trasporto pubblico
- Grado di concorso dell'iniziativa proposta alla riduzione dei costi esterni di trasporto
- Quota di cofinanziamento privato per la realizzazione
- Integrazione tra contesto territoriale e trasportistico

Criteri di selezione VAS

- Coerenza con gli strumenti di pianificazione territoriale ed urbanistica e con gli obiettivi di qualità ambientale, di risparmio energetico, di riduzione dell'incidentalità, di riduzione dell'inquinamento atmosferico e acustico
- Prevenzione del rischio di inquinamento delle acque superficiali e sotterranee
- Contenimento del consumo e impermeabilizzazione del suolo
- Promozione dell'efficienza energetica di settore

9) Spese ammissibili

Saranno ritenute ammissibili le spese previste dalle normative vigenti nel rispetto delle schede di ammissibilità approvate dalla U.E.. In particolare:

- Esecuzione dei lavori, degli impianti e delle forniture
- Acquisizione di terreni necessari alla realizzazione dell'opera. L'acquisto di terreni non edificati rappresenta una spesa ammissibile alle tre condizioni seguenti:
  - deve sussistere un nesso preciso fra l'acquisto del terreno e gli obiettivi del progetto;
  - il costo dell'acquisto del terreno non può superare il 10% del costo totale del progetto;
  - un professionista qualificato indipendente o un organismo debitamente autorizzato deve fornire una certificazione nella quale si conferma che il prezzo d'acquisto non è superiore al prezzo di mercato;
- Spese generali secondo l'art. 14 delle direttive concernenti le Procedure di Gestione del P.O. FESR 2007-2013 pubblicate sul BURP n. 34 del 04.03.2009;
- IVA solo se costituisce un costo per il beneficiario finale.

Azione 5.2.2 : Realizzazione di percorsi ciclabili e di parcheggi di scambio intermodale

L'azione del PO è rivolta sia a realizzare percorsi ciclabili in ambito urbano anche in continuità con gli itinerari turistici esistenti o programmati in ambito europeo, nazionale e regionale con particolare riferimento al progetto Cyronmed, sia a favorire la diffusione dei parcheggi di scambio intermodale, per la riduzione del traffico circolante in ambito urbano.

1) Dotazione finanziaria dell'azione 2007-2013: € 22.828.014,58

2) Elenco e descrizione dei singoli interventi-attività:

L'azione intende da un lato favorire le condizioni di ciclabilità, in ambito urbano, mediante la realizzazione di interventi infrastrutturali necessari alla circolazione e sicurezza del traffico ciclistico e dall'altro favorire la riduzione del traffico circolante in ambito urbano, mediante la promozione e realizzazione dei parcheggi di scambio intermodale

3) Localizzazione geografica degli interventi

Intero territorio regionale

4) Amministrazioni responsabili

Regione Puglia – Area Politiche per la Mobilità e la Qualità Urbana – Servizio Reti e Infrastrutture per la mobilità

5) Soggetti beneficiari

Soggetti titolari di contratto di servizio pubblico locale, Enti locali.

6) Modalità di attuazione e finanziamento degli interventi

I progetti da ammettere a finanziamento saranno individuati prioritariamente attraverso procedure negoziali attivate con le Aree Vaste regionali, per l'attuazione dei relativi piani strategici o piani stralcio. In assenza di proposte progettuali utili nell'ambito delle pianificazioni strategiche, si procederà a selezionare le operazioni mediante avvisi pubblici rivolti ai soggetti beneficiari.

Requisiti di ammissibilità

- Coerenza con il Piano regionale di qualità dell'aria
- Coerenza con gli strumenti di programmazione regionale e locale (Piano Regionale dei Trasporti, Piani della Mobilità Urbana, PTCP)

8) Criteri di selezione degli interventi

- Grado di inserimento e complementarietà nell'ambito del sistema trasportistico con particolare riferimento all'integrazione con altre infrastrutture esistenti o in corso di realizzazione ed alla valorizzazione di interventi già finanziati;
- Qualità della progettazione anche con riferimento alle nuove tecnologie; dimostrazione della fattibilità tecnico-economica dell'intervento, dei tempi di esecuzione e dell'eseguibilità in relazione alle disponibilità economiche;
- Qualità del piano di gestione e finanziario, per importi inferiori a 5,00 Meuro, nel quale siano esplicitate le eventuali quote di finanziamento non comunitarie, le loro fonti e gli impegni dai quali esse derivano
- Capacità di migliorare l'accessibilità alle aree urbane;

Criteri di selezione VAS

- Coerenza con gli strumenti di pianificazione territoriale ed urbanistica e con gli obiettivi di qualità ambientale, di risparmio energetico, di riduzione dell'incidentalità, di riduzione dell'inquinamento atmosferico e acustico;
- Promozione progetti volti alla moderazione del traffico.

Spese ammissibili

Saranno ritenute ammissibili le spese previste dalle normative vigenti nel rispetto delle schede di ammissibilità approvate dalla U.E.. In particolare:

- Esecuzione dei lavori, degli impianti e delle forniture
- Acquisizione di terreni necessari alla realizzazione dell'opera. L'acquisto di terreni non edificati rappresenta una spesa ammissibile alle tre condizioni seguenti:
  - deve sussistere un nesso preciso fra l'acquisto del terreno e gli obiettivi del progetto;
  - il costo dell'acquisto del terreno non può superare il 10% del costo totale del progetto;
  - un professionista qualificato indipendente o un organismo debitamente autorizzato deve fornire una certificazione nella quale si conferma che il prezzo d'acquisto non è superiore al prezzo di mercato;
- Spese generali secondo l'art. 14 delle direttive concernenti le Procedure di Gestione del P.O. FESR 2007-2013 pubblicate sul BURP n. 34 del 04.03.2009 ;
- IVA solo se costituisce un costo per il beneficiario finale.

Azione 5.2.3: Realizzazione di interventi su viabilità in ambito extraurbano e/o urbano di scorrimento
L'azione è rivolta a finanziare interventi sulla viabilità urbana e/o extraurbana di scorrimento finalizzata a ridurre il livello di incidentalità e decongestionare il traffico dei centri urbani.

1) **Dotazione finanziaria dell'azione 2007-2013: € 36.495.506,71**

2) **Elenco e descrizione dei singoli interventi-attività:**
L'azione intende realizzare infrastrutture viarie finalizzate all'adeguamento e potenziamento dei sistemi urbani ed extraurbani che presentano una valenza strategica per la dimensione regionale con particolare riferimento alle circonvallazioni ed al potenziamento delle viabilità provinciali. Gli interventi riguardano tanto realizzazioni a carattere infrastrutturale (nuove infrastrutture) quanto interventi finalizzati al mantenimento dell'efficienza delle infrastrutture stesse ed al raggiungimento di un idoneo livello di sicurezza. Ulteriore obiettivo dell'azione è garantire opportune condizioni di sicurezza attraverso interventi di carattere gestionale o infrastrutturali minimi.

3) **Localizzazione geografica degli interventi**
Intero territorio regionale

4) **Amministrazioni responsabili**

Regione Puglia – Area Politiche per la Mobilità e la Qualità Urbana – Servizio Reti e Infrastrutture per la mobilità

5) **Soggetti beneficiari**
Enti locali.

6) **Modalità di attuazione e finanziamento degli interventi**
I progetti da ammettere a finanziamento saranno individuati prioritariamente con procedure negoziate con i soggetti beneficiari, tra quelli proposti attraverso schede di fattibilità e la modulistica predisposta dal Servizio Infrastrutture Strategiche e Mobilità.

7) **Requisiti di ammissibilità**
- Coerenza con gli strumenti di programmazione regionale (Piano Regionale dei Trasporti)
- Linee guida per la gestione della sicurezza delle infrastrutture stradali (ai sensi dell'art. 8 del decreto legislativo 15 marzo 2011, n. 35 (D.M. n. 137 del 02.05.12)
- Decreto legislativo 15 marzo 2011 n. 35 "Attuazione della direttiva 2008/96/CE sulla gestione della sicurezza delle infrastrutture stradali
- Completamento di opere avviate con l'obiettivo di valorizzare e rendere più efficienti le infrastrutture già presenti sul territorio.

8) **Criteri di selezione degli interventi**
- Grado di inserimento e complementarietà nell'ambito del sistema trasportistico con particolare riferimento all'integrazione con altre infrastrutture esistenti o in corso di realizzazione ed alla valorizzazione di interventi già finanziati
- Qualità della progettazione anche con riferimento alle nuove tecnologie; dimostrazione della fattibilità tecnico-economica dell'intervento, dei tempi di esecuzione e dell'esigibilità in relazione alle disponibilità economiche
- Capacità di migliorare l'accessibilità alle aree urbane, anche con riferimento al fabbisogno di conciliazione vita-lavoro espresso dal territorio;
- Grado di concorso al soddisfacimento della domanda complessiva di medio-lungo periodo;

Criteri di selezione VAS

- Coerenza con gli strumenti di pianificazione territoriale ed urbanistica e con gli obiettivi di qualità ambientale, di risparmio energetico, di riduzione dell'incidentalità, di riduzione dell'inquinamento atmosferico e acustico;
- Connessione dell'intervento con la rete del trasporto pubblico locale;
- Promozione progetti volti alla moderazione del traffico.

9) Spese ammissibili

Saranno ritenute ammissibili le spese previste dalle normative vigenti nel rispetto delle schede di ammissibilità approvate dalla U.E.. In particolare:

- Esecuzione dei lavori, degli impianti e delle forniture
- Acquisizione di terreni necessari alla realizzazione dell'opera. L'acquisto di terreni non edificati rappresenta una spesa ammissibile alle tre condizioni seguenti:
  - deve sussistere un nesso preciso fra l'acquisto del terreno e gli obiettivi del progetto;
  - il costo dell'acquisto del terreno non può superare il 10% del costo totale del progetto;
  - un professionista qualificato indipendente o un organismo debitamente autorizzato deve fornire una certificazione nella quale si conferma che il prezzo d'acquisto non è superiore al prezzo di mercato;
- Spese generali secondo l'art. 14 delle direttive concernenti le Procedure di Gestione del P.O. FESR 2007-2013 pubblicate sul BURP n. 34 del 04.03.2009 ;
- IVA solo se costituisce un costo per il beneficiario finale.

Linea 5.3: Sviluppo del sistema logistico

La linea d'intervento è orientata a consolidare le piattaforme logistiche a servizio dei sistemi produttivi locali presso interporti, centri merci, aree portuali esistenti, dove concentrare l'offerta di servizi integrati, incentivando forme di trasporto intermodale.

Azioni da attivare

Le azioni da attivare nel periodo 2007-2013 di attuazione del PO FESR 2007-2013 sono le seguenti:

– Azione 5.3.1: Realizzazione di piattaforme logistiche e implementazione di sistemi di trasporto intelligenti (ITS) per la gestione ed ottimizzazione del trasporto delle merci.

Ripartizione finanziaria

Di seguito si riporta l'assegnazione di risorse finanziarie alle singole attività.

Azioni	Spesa pubblica totale	FESR	STATO	REGIONE
Azione 5.3.1: Realizzazione di piattaforme logistiche e implementazione di sistemi di trasporto intelligenti (ITS) per la gestione ed ottimizzazione del trasporto delle merci	94.500.000,00	66.771.906,44	27.728.093,56	0,00
TOTALE	***94.500.000,00***	***66.771.906,44***	***27.728.093,56***	***0,00***

Azione 5.3.1: Realizzazione di piattaforme logistiche

L'azione rappresenta uno dei punti cardini del redigendo Piano Regionale dei Trasporti che individua gli interporti quali infrastrutture di primaria importanza fra quelle del settore specialistico del trasporto merci intermodale.

Dotazione finanziaria dell'azione 2007-2013: € 94.500.000,00

Elenco e descrizione dei singoli interventi-attività:

Completamento di piattaforme logistiche e implementazione di sistemi di trasporto intelligenti (ITS) per la gestione ed ottimizzazione del trasporto delle merci.

Localizzazione geografica degli interventi

Sede Interporto Regionale della Puglia

Amministrazioni responsabili

Regione Puglia – Area Politiche per la Mobilità e la Qualità Urbana – Servizio Reti e Infrastrutture per la mobilità

Soggetti beneficiari

Interporto Regionale della Puglia S.p.A. quale soggetto beneficiario individuato sia dal competente Ministero ai sensi della legge 240/1990 viene pure individuato come tale per la realizzazione delle opere complementari ferroviarie e stradali in funzione del 2° comma dell'art. 19 del Dlgs 163/2006.

Modalità di attuazione e finanziamento degli interventi

I progetti da ammettere a finanziamento saranno individuati, con procedure negoziata con il soggetto beneficiario, tra quelli proposti sulla base di schede di fattibilità e sulla base di modulistica predisposta dal Servizio Programmazione Vie di Comunicazione e per il grande progetto si seguiranno le procedure previste l'art. 13 delle direttive concernenti le Procedure di Gestione del P.O. FESR 2007-2013 pubblicate sul BURP n. 34 del 04.03.2009

Requisiti di ammissibilità

Completamento di opere avviate con l'obiettivo di valorizzare e rendere più efficienti le infrastrutture già presenti sul territorio.

Criteri di selezione degli interventi

Grado di inserimento e complementarietà nell'ambito del sistema trasportistico con particolare riferimento all'integrazione con altre infrastrutture esistenti o in corso di realizzazione ed alla valorizzazione di interventi già finanziati

Criteri di selezione VAS

- Interventi che contribuiscono a migliorare la sostenibilità ambientale del trasporto merci in ambito urbano, con particolare riguardo all'eco-efficienza dei servizi prodotti, riferita all'efficienza energetica, alla riduzione delle emissioni di CO2/polveri sottili/sostanze acidificanti/precursori dell'ozono, alla riduzione dell'inquinamento acustico, alla riduzione dell'incidentalità;
- Adozione di criteri progettuali volti alla minimizzazione dell'impermeabilizzazione del suolo

9) Spese ammissibili

Saranno ritenute ammissibili le spese previste dalle normative vigenti nel rispetto delle schede di ammissibilità approvate dalla U.E.. In particolare:

- Esecuzione dei lavori, degli impianti e delle forniture;
- Acquisizione di terreni necessari alla realizzazione dell'opera. L'acquisto di terreni non edificati rappresenta una spesa ammissibile alle tre condizioni seguenti:
  - deve sussistere un nesso preciso fra l'acquisto del terreno e gli obiettivi del progetto;
  - il costo dell'acquisto del terreno non può superare il 10% del costo totale del progetto;
  - un professionista qualificato indipendente o un organismo debitamente autorizzato deve fornire una certificazione nella quale si conferma che il prezzo d'acquisto non è superiore al prezzo di mercato;
- Spese generali secondo l'art. 14 delle direttive concernenti le Procedure di Gestione del P.O. FESR 2007-2013 pubblicate sul BURP n. 34 del 04.03.2009 ;
- IVA solo se costituisce un costo per il beneficiario finale.

Linea 5.4: Adeguamento e potenziamento delle ferrovie locali

La linea d'intervento riguarda la realizzazione di opere di adeguamento e potenziamento delle ferrovie locali le quali nel corso dell'ultimo decennio hanno avuto un incremento rilevante della mobilità delle persone soprattutto nelle grandi aree urbane. Di qua l'esigenza di potenziare lo sviluppo del trasporto pubblico locale su ferro.

Azioni da attivare

Le azioni da attivare nel periodo 2007-2013 di attuazione del PO FESR 2007-2013 sono le seguenti:

- Azione 5.4.1: interventi infrastrutturali, tecnologici e sul materiale rotabile per promuovere l'intermodalità e la sicurezza dell'esercizio.

Ripartizione finanziaria

Di seguito si riporta l'assegnazione di risorse finanziarie alle singole attività.

Azioni	Spesa pubblica totale	FESR	STATO	REGIONE
Azione 5.4.1: Interventi infrastrutturali, tecnologici e sul materiale rotabile per promuovere l'intermodalità e la sicurezza dell'esercizio	777.029.781,16	456.407.465.63	189.530.441.56	131.091.873,97
TOTALE	***777.029.781,16***	***456.407.465.63***	***189.530.441,56***	***131.091.873,97***

Azione 5.4.1: Interventi infrastrutturali, tecnologici e sul materiale rotabile per promuovere l'intermodalità e la sicurezza dell'esercizio

L'azione rappresenta le operazioni orientate verso il rafforzamento e il miglioramento delle reti ferroviarie a livello locale che consentano di elevare la qualità dei servizi, di accrescere l'utilizzo
delle strutture generando effetti benefici per le famiglie e contrastare il processo di deterioramento ambientale.

1) **Dotazione finanziaria dell'azione 2007-2013: € 777.029.781,16**

2) **Elenco e descrizione dei singoli interventi-attività:**
   Realizzare in ambito urbano e regionale gli interventi infrastrutturali, tecnologici e materiale rotabile necessari al completamento delle connessioni tra reti ferro-stradali principali e nodi logistici e di trasporto, minimizzando gli impatti ambientali e sul territorio.

3) **Localizzazione geografica degli interventi**
   Intero territorio regionale

4) **Amministrazioni responsabili**
   Regione Puglia – Area Politiche per la Mobilità e la Qualità Urbana – Servizio Reti e Infrastrutture per la mobilità

5) **Soggetti beneficiari**
   Soggetti titolari di contratto di servizio pubblico locale

6) **Modalità di attuazione e finanziamento degli interventi**
   I progetti da ammettere a finanziamento saranno individuati, con procedure negoziata con i soggetti beneficiari, tra quelli previsti sia nella DGR n. 744 del 13/05/2008 che nello strumento di programmazione

regionale dei trasporti proposti sulla base di schede di fattibilità e sulla base di modulistica predisposta dal Servizio Programmazione Vie di Comunicazione.

7) Requisiti di ammissibilità

- Coerenza con gli strumenti di programmazione regionale (Piano Regionale dei Trasporti)
- Coerenza con il Quadro Strategico Nazionale 2007 -2013
- Coerenza con il Libro Verde "Vero una nuova cultura della mobilità urbana" 2007
- Completamento di opere avviate con l'obiettivo di valorizzare e rendere più efficienti le infrastrutture già presenti sul territorio

Gli investimenti inerenti il materiale rotabile saranno promossi nell'ambito di interventi infrastrutturali più ampi aventi un impatto evidente per lo sviluppo regionale, nonchè nel rispetto della normativa sugli aiuti di stato coerentemente alle condizioni stabilite nel QSN.

8)Criteri di selezione degli interventi

- Grado di inserimento e complementarietà nell'ambito del sistema trasportistico con particolare riferimento all'integrazione con altre infrastrutture esistenti o in corso di realizzazione ed alla valorizzazione di interventi già finanziati e con particolare riferimento agli interventi previsti nella DGR 744/2008;

Grado di concorso al soddisfacimento della domanda complessiva e di medio-lungo periodo;

- Qualità della progettazione anche con riferimento alle nuove tecnologie; dimostrazione della fattibilità tecnico-economica dell'intervento, dei tempi di esecuzione e dell'esigibilità in relazione alle disponibilità economiche;
- Equilibrio finanziario-gestionale dell'infrastruttura da finanziare nel rispetto dei vincoli imposti dalla vigente normativa in materia di trasporto pubblico;

Grado di concorso dell'iniziativa proposta alla riduzione dei costi esterni di trasporto;

- Grado di soddisfacimento della mobilità e di riequilibrio tra trasporto privato e trasporto pubblico;

Quota di cofinanziamento privato per la realizzazione;
Capacità di migliorare l'accessibilità alle aree urbane;

Criteri di selezione VAS

- Coerenza con gli strumenti di pianificazione territoriale e con gli obiettivi di qualità ambientale, di risparmio energetico, di riduzione dell'incidentalità, di riduzione dell'inquinamento atmosferico e acustico di riduzione delle emissioni di CO_2;
- Prevenire il rischio di inquinamento delle acque superficiali e sotterranee;
- Contenere il consumo e impermeabilizzazione del suolo;
- Promuovere l'efficienza energetica di settore;
- Prevenire la frammentazione degli habitat naturali;

Spese ammissibili

Saranno ritenute ammissibili le spese previste dalle normative vigenti nel rispetto delle schede di ammissibilità approvate dalla U.E.. In particolare:

- Esecuzione dei lavori, degli impianti e delle forniture
- Acquisizione di terreni necessari alla realizzazione dell'opera. L'acquisto di terreni non edificati rappresenta una spesa ammissibile alle tre condizioni seguenti:
  - deve sussistere un nesso preciso fra l'acquisto del terreno e gli obiettivi del progetto;
  - il costo dell'acquisto del terreno non può superare il 10% del costo totale del progetto;
  - un professionista qualificato indipendente o un organismo debitamente autorizzato deve fornire una certificazione nella quale si conferma che il prezzo d'acquisto non è superiore al prezzo di mercato;
- Spese generali secondo l'art. 14 delle direttive concernenti le Procedure di Gestione del P.O. FESR 2007-2013 pubblicate sul BURP n. 34 del 04.03.2009;
- IVA solo se costituisce un costo per il beneficiario finale.

DELIBERAZIONE DELLA GIUNTA REGIONALE 21 maggio 2013, n. 968

Comune di Ceglie Messapica (BR). Costruzione nuovo complesso parrocchiale "Parrocchia Maria Immacolata della Misericordia". Parere Paesaggistico (art. 5.03 NTA del PUTT/P).

L'Assessore Regionale alla Qualità del Territorio Prof.ssa Angela Barbanente sulla base dell'istruttoria espletata dall'Ufficio Attuazione Pianificazione Paesaggistica e confermata dal Dirigente del Servizio Assetto del Territorio riferisce quanto segue.

VISTI:

- la delibera regionale 15 dicembre 2000 n. 1748, pubblicata sul B.U.R.P. n. 6 del 11.01.2001 la Giunta Regionale ha approvato il Piano Urbanistico Territoriale Tematico per il Paesaggio;
- l'art. 5.03 delle NTA del PUTT/P, il quale prevede che i piani urbanistici territoriali tematici, i piani urbanistici intermedi, i piani settoriali di enti e soggetti pubblici e quelli proposti da privati, i piani regolatori generali, gli strumenti urbanistici esecutivi di iniziativa sia pubblica sia privata, quando prevedano modifiche dello stato fisico o dell'aspetto esteriore dei territori e degli immobili dichiarati di notevole interesse pubblico ai sensi del titolo II del D.vo n. 490/1999, o compresi tra quelli sottoposti a tutela dal Piano (ancorché compresi nei piani di cui al punto 6 dell'art. 2.05 e/o nelle aree di cui agli artt.2.06, 2.07, 2.08, 2.09) non possano essere approvati senza il preliminare rilascio del parere paesaggistico;
- la **delibera di CC. n. 58 del 20/11/2012**, con cui il comune di Ceglie Messapica (BR) ha approvato il progetto in oggetto ai sensi dell'art. 16, commi 3 e 4 della LR 13/2001 e adottato la variante urbanistica ai sensi degli stessi commi.

A tal fine il competente Ufficio del Servizio Assetto del Territorio ha proceduto all'istruttoria tecnica della domanda pervenuta e degli atti relativi che viene sottoposta alla Giunta Regionale per l'esame e le determinazioni di competenza, munita del parere di merito.

CONSIDERATO CHE:

(Documentazione agli atti)

Con nota prot. n. 8337 del 22/03/2013, acquisito al prot. del Servizio Assetto del Territorio con n. 3026 del 11/04/2013, il Comune di Ceglie Messapica (BR) ha trasmesso a codesto Ufficio la richiesta del parere di competenza unitamente alla seguente documentazione relativa al progetto in oggetto:

- Tav. 1: Relazione tecnica illustrativa, Stralcio PdF, Ortofoto dell'area, Piano Quotato, Area oggetto di donazione, catastali;
- Tav. 2: Stralcio catastale e PdF, Planimetrie stato di fatto e piano quotato;
- Tav. 3: Planimetria di intervento a quota -3.00;
- Tav. 4: Planimetria di intervento a quota +2.00;
- Tav. 5: Planimetria di intervento a quota +12.00;
- Tav. 6: Prospetti e sezioni;
- Tav. 7: Viste virtuali.

Con nota prot. n. 3940 del 02/05/2013, questo Ufficio ha rappresentato al Comune di Ceglie Messapica (BR) che l'area oggetto d'intervento non risulta ricadere nei "Territori Costruiti" in quanto per l'inclusione nei Territori Costruiti delle categorie di cui al punto 5.3 dell'art. 1.03 delle NTA del PUTT/P, caso di fattispecie, è necessario che le aree intercluse "vengano perimetrale su cartografia catastale con specifica deliberazione di Consiglio Comunale". Vieppiù nel caso del Comune di Ceglie Messapica (BR), la DCC n. 20 del 26/03/2003 esplicitamente esclude dai Territori Costruiti le zone del territorio comunale diverse dalle "zone territoriali omogenee di tipo A, B, C" e dalle "zone turistiche, direzionali, artigianali, industriali, miste incluse in uno strumento urbanistico esecutivo". Con tale nota, inoltre, questo Ufficio ha richiesto al Comune un'ulteriore copia del progetto.

Con nota prot. n. 12609 del 03/05/2013, acquisito al prot. del Servizio Assetto del Territorio con n. 4015 del 07/05/2013, il Comune di Ceglie Messapica (BR) ha preso atto di quanto espresso da codesto ufficio e trasmesso a codesto Ufficio la documentazione richiesta.

(Descrizione intervento proposto)

Come documentato nella documentazione in atti, ed in particolare dalla Relazione Tecnica Illustrativa, il progetto prevede la realizzazione di un com-

plesso parrocchiale in un'area di proprietà della Parrocchia di Maria Immacolata Madre della Divina Provvidenza, perlatro già parzialmente edificata. L'area comprende attualmente immobili destinati a attività parrocchiali e cappella, un'area libera e un'altra area, ad una quota inferiore, adibita a verde, campo sportivo e parcheggi. L'intervento prevede, dunque, la realizzazione nell'area libera, di una nuova sala assembleare e pertinenze, a piano interrato e piano terra, collegate agli immobili esistenti (totalmente da ristrutturare) e la ristrutturazione dell'area sottostante, sempre adibita a parcheggi, verde e campo di calcetto. L'area sulla quale insiste il progetto attualmente è tipizzata come zona di rispetto dell'abitato, di valore ambientale, come evidenziato nel Certificato di Destinazione Urbanistica dell'area allegato alla Delibera di Consiglio Comunale n. 58 del 20/11/2012 trasmessa.

(Istruttoria rapporti con il PUTT/P)

Considerato che il Comune di Ceglie Messapica (BR) ha inviato con nota prot. n. 5183 del 07/03/2003, acquisita al prot. regionale con n. 2456 del 31/03/2003, gli "Elaborati di adeguamento ed aggiornamento cartografico del PUTT/P (art. 5.05 NTA)" (Primi Adempimenti al PUTT/P) di cui al punto 1.1 dell'art. 5.05 delle NTA del PUTT/P, dall'analisi della documentazione trasmessa è emerso che:

- l'area d'intervento non è interessata da alcuna Dichiarazione di interesse pubblico ex art. 134 D.Lgs. n. 42/2004 e da alcuna area tutelata ex lege o art. 142 D.Lgs. n. 42/2004;
- per quanto attiene agli Ambiti Territoriali Estesi, l'intervento ricade in ATE di tipo B;

Gli indirizzi di tutela (art. 2.02 punto 1.3 delle NTA del PUTT/P) per gli ambiti di valore rilevante "B" prevedono la "conservazione e valorizzazione dell'assetto attuale; recupero delle situazioni compromesse attraverso la eliminazione dei detrattori e/o la mitigazione degli effetti negativi; massima cautela negli interventi di trasformazione del territorio".

- per quanto attiene agli Ambiti Territoriali Distinti:
  - Sistema geologico, geomorfologico e idrogeologico: l'intervento è prossimo all'area annessa di una componente geomorfologica denominate "Versanti e crinali", e precisamente di un ciglio di scarpata, sottoposto alle prescrizioni di base di cui all'art. 3.09 delle NTA del PUTT/P;
  - Sistema della copertura botanico-vegetazionale e colturale: l'intervento non intercetta particolari componenti di interesse biologico-vegetazionale;
  - Sistema della stratificazione storica dell'organizzazione insediativa: l'intervento ricade nell'area annessa del bene architettonico "Chiesa Madonna della Grotta" cartografato nella Carta dei Beni Culturali della Puglia; l'intervento ricade, inoltre, nella zona "caratterizzata dalla presenza del particolare "habitat dei trulli".

(Valutazione della compatibilità paesaggistica)

Entrando nel merito dell'intervento proposto, sulla base della documentazione trasmessa, si rappresenta che l'ambito territoriale di riferimento risulta alquanto antropizzato, in quanto interessati sui lati nord, est ed ovest da un contesto urbano denso, composto da edifici per civili abitazioni su strade di modeste dimensioni; sui lati sud e sud-est il nuovo complesso, pur affacciandosi su una strada provinciale con connotati panoramici, avrà un impatto modesto, in quanto la ridotta altezza, il notevole dislivello con la strada e la frapposizione di recinzioni, peraltro esistenti, ne riducono sensibilmente la percezione. Si è rilevata, tuttavia, la presenza negli immediati intorni di alcune peculiarità paesaggistiche diffuse degne di specifica tutela, quali il ciglio di scarpata (differenza di quota dell'area), e il bene architettonico "Chiesa Madonna della Grotta".

Premesso quanto innanzi, in relazione alla richiesta di parere, le opere in progetto non comportano una modificazione significativa dell'attuale assetto paesaggistico dei luoghi interessati, sia perché di modesto impatto percettivo rispetto al resto delle costruzioni che costituiscono il fronte urbano, sia perché vanno a collocarsi in un contesto comunque trasformato; si ritiene, pertanto, di poter esprimere parere favorevole con prescrizioni al fine di un migliore inserimento paesaggistico dell'opera nel contesto paesaggistico di riferimento.

(Indirizzi e prescrizioni)

In relazione al parere paesaggistico previsto dall'art. 5.03 delle NTA del PUTT/P, sulla scorta di quanto nel merito evidenziato, si ritiene di poter esprimere **parere favorevole, con la sotto indicate prescrizioni e i seguenti indirizzi, il cui rispetto deve essere verificato in sede di rilascio di autorizzazione paesaggistica** da parte del Comune, in quanto le opere in progetto risultano potenzialmente compatibili con gli indirizzi e le direttive di tutela individuate per gli ATD e gli ATE interessati.

Prescrizioni:
- non sia realizzata la rampa di accesso carrabile congiungente la Strada Provinciale con il parcheggio a quota superiore;
- le recinzioni, soprattutto quelle verso la strada provinciale, siano realizzate in muratura a secco, in analogia con i terrazzamenti esistenti;
- non siano abbattute le alberature esistenti;
- le aree destinate a verde siano sistemate con specie arboree ed arbustive forestali autoctone al fine di consentire lo sviluppo e/o la ricostituzione del patrimonio botanico-
- vegetazionale autoctono;
- le aree parcheggio siano pavimentate con materiali drenanti o semimpermeabili, autobloccanti cavi, da posare a secco senza impiego di conglomerati cementizi e/o impermeabilizzanti, al fine di garantire un livello di permeabilità del suolo e consentire lo smaltimento in ambito locale delle acque meteoriche;

Indirizzi:

Al fine di migliorare le condizioni di sostenibilità complessiva e anche in applicazione della L.R. n. 13/2008, è necessario prevedere:
- per l'illuminazione esterna (aree verdi, parcheggi, ecc.), impianti a basso consumo e/o ad energie rinnovabili;
- sistemi di raccolta delle acque meteoriche e eventuali reti idrico-fognarie duali e impianti che riutilizzino acque reflue e tecniche di irrigazione mirate al risparmio idrico e alla gestione sostenibile delle acque meteoriche.

In fase di cantiere al fine di evitare impatti diretti e/o indiretti sul contesto paesaggistico esistente e sulle sue componenti dovrà essere garantito:
- l'uso di mezzi di cantiere e la realizzazione di opere complementari (aree di stoccaggio materiale, viabilità di cantiere, piste di accesso, deposito di materiali, recinzioni, ecc.) che non compromettano le aree attigue a quelle d'intervento;
- la limitazione dei movimenti di terra (sbancamenti, sterri, riporti) per non modificare in maniera significativa l'attuale assetto geomorfologico d'insieme e conservare nel contempo l'assetto idrogeologico complessivo delle aree oggetto d'intervento;
- l'allontanamento e il deposito dei materiali di risulta rivenienti dalle operazioni di scavo nelle pubbliche discariche;
- al termine dei lavori, lo smantellamento delle opere provvisorie (piste carrabili, accessi ecc…) e il ripristino dello stato dei luoghi al fine di agevolare la ricomposizione dei valori paesistici del sito.

Tutto ciò premesso, si propone alla Giunta il rilascio il rilascio del Parere Paesaggistico con prescrizioni, di cui all'art. 5.03 delle NTA del PUTT/P, in merito alla variante urbanistica necessaria per la realizzazione del progetto in esame**.**

Il presente provvedimento appartiene alla sfera delle competenze della Giunta Regionale così come puntualmente definite dall'art. 4 - comma 4 - lettera d) della L.R. 7/97.

"Copertura Finanziaria di cui alla L.R. n° 28/01"

La presente deliberazione non comporta implicazioni di natura finanziaria sia di entrata che di spesa e dalla stessa non deriva alcun onere a carico del bilancio regionale

L'Assessore, sulla base delle risultanze istruttorie sopra riportate, propone alla Giunta l'adozione del conseguente atto finale

LA GIUNTA

Udita la Relazione e la conseguente proposta dell'Assessore;

Vista la sottoscrizione posta in calce al presente provvedimento dal Dirigente Ufficio Attuazione

Pianificazione Paesaggistica e dal Dirigente del Servizio;

A voti unanimi e palesi espressi nei modi di legge;

DELIBERA

DI APPROVARE la relazione dell'Assessore Qualità del Territorio, nelle premesse riportata;

DI RILASCIARE per il progetto di Costruzione nuovo complesso parrocchiale "Parrocchia Maria Immacolata della Misericordia", il Parere Paesaggistico ex art. 5.03 delle NTA del PUTT/P con le prescrizioni riportate in narrativa al punto "Conclusioni e Prescrizioni" del presente provvedimento parte integrante;

DI TRASMETTERE a cura del servizio Assetto del Territorio il presente provvedimento, completo degli elaborati progettuali:
- al Sig. Sindaco del Comune di Ceglie Messapica (BR);

DI PROVVEDERE alla pubblicazione del presente provvedimento sul BURP.

Il Segretario della Giunta
Avv. Davide F. Pellegrino

Il Presidente della Giunta
Dott. Nichi Vendola

DELIBERAZIONE DELLA GIUNTA REGIONALE 21 maggio 2013, n. 969

Comune di Botrugno (Le). Intervento di messa in sicurezza dell'incrocio stradale tra la SP n. 63 Botrugno-Sanarica con viabilità comunale. Parere paesaggistico (art. 5.03 NTA del PUTT/P) in deroga alle prescrizioni di base (art. 5.07 NT. del PUTT/P).

L'Assessore alla Qualità del Territorio Prof.ssa Angela BARBANENTE, sulla base dell'istruttoria espletata dalla P.O. Urbanistica e Paesaggio di Lecce e confermata dal Responsabile della stessa P.O., dal Dirigente dell'Ufficio Attuazione Pianificazione Paesaggistica e dal Dirigente del Servizio Assetto del Territorio riferisce quanto segue.

VISTI:
- l'art. 5.03 delle NTA del PUTT/P, il quale prevede che i piani urbanistici territoriali tematici, i piani urbanistici intermedi, i piani settoriali di enti e soggetti pubblici e quelli proposti da privati, i piani regolatori generali, gli strumenti urbanistici esecutivi di iniziativa sia pubblica sia privata, quando prevedano modifiche dello stato fisico o dell'aspetto esteriore dei territori e degli immobili dichiarati di notevole interesse pubblico ai sensi del titolo II del D.vo n. 490/1999, o compresi tra quelli sottoposti a tutela dal Piano (ancorché compresi nei piani di cui al punto 6 dell'art. 2.05 e/o nelle aree di cui agli artt. 2.06, 2.07, 2.08, 2.09) non possano essere approvati senza il preliminare rilascio del parere paesaggistico;
- l'art. 5.07 delle NTA del PUTT/P "Criteri per varianti e deroghe al piano"
- la delibera di GC n. 1 del 22.01.2013 avente ad oggetto ""progetto definitivo "Intervento di messa in sicurezza dell'incrocio stradale tra la SP n. 63 Botrugno-Sanarica con viabilità comunale""
- la delibera CC n. 2 del 09.01.2013 con la quale è stato approvato il progetto in oggetto con contestuale adozione di variante allo strumento urbanistico vigente ai sensi dell'art. 16 della L.R. n. 13/01 ss.mm.ii.

A tal fine il competente Ufficio del Servizio Assetto del Territorio ha proceduto all'istruttoria tecnica della domanda pervenuta e degli atti relativi che viene sottoposta alla Giunta Regionale per l'esame e le determinazioni di competenza, munita del parere di merito.

CONSIDERATO CHE:
(Documentazione agli atti)
Al Servizio Assetto del Territorio, con nota protocollo n. 1030 del 21.02.2013 acquisita al protocollo n. 1958 del 14.03.2013, è pervenuta, da parte del Comune di Botrugno (Le), il fascicolo degli atti tecnico-amministrativi dell'intervento di messa in sicurezza dell'incrocio stradale tra la SP n. 63 Botrugno-Sanarica con viabilità comunale, per le

determinazioni di competenza ai sensi dell'art. 5.03 e dell'art. 5.07 delle NTA del PUTT/P, unitamente alla seguente documentazione relativa al progetto in oggetto (in duplice copia):
- Tav. 1 Relazione tecnica
- Tav. 1a Relazione paesaggistica
- Tav. 1b Relazione di conformità e compatibilità al PUTT/P
- Tav. 1c Rilievo fotografico
- Tav. 2 Inquadramento urbanistico
- Tav. 2a Inquadramento su catastale
- Tav. 2b Inquadramento su ortofoto
- Tav. 2c Planimetrie
- Tav. 3 Profili longitudinali
- Tav. 4 Sezione tipo
- Tav. 5 Sezioni trasversali
- Tav. 7 Piano particellare di esproprio
- Tav. 8 Elenco ditte

Con nota protocollo n. 2635 del 29.03.2013, il Servizio Assetto del Territorio ha richiesto al Comune di Botrugno, documentazione integrativa inerente la pratica in oggetto con specifico riferimento al provvedimento comunale di adozione della variante alle previsioni del PRG vigente relativa all'attuazione del progetto in oggetto che assume, come noto, i caratteri di opera pubblica.

Con nota acquisita al prot. n. 2845 del 08.04.2013 del Servizio Assetto del Territorio, il Comune di Botrugno ha trasmesso la Deliberazione del Consiglio Comunale n. 2 del 09.01.2013 denominata “”Adozione variante urbanistica - approvazione progetto definitivo “Intervento di messa in sicurezza dell'incrocio stradale tra la SP n. 63 Botrugno-Sanarica con viabilità comunale”“.

Già con la citata nota protocollo n. 1030 del 21.02.2013 acquisita al protocollo del Servizio Assetto del Territorio n. 1958 del 14.03.2013, il Comune di Botrugno aveva trasmesso la DGC n. 1 del 22.01.2013 nella quale è stata esplicitata e motivata la sussistenza dei tre presupposti per la deroga di cui al citato art. 5.07 delle NTA del PUTT/P come di seguito testualmente riportato:: “”…nel caso in esame i presupposti per la richiesta di deroga di cui all'art. 5.07, punto 3.1 delle NTA del PUTT/P sussistono in quanto:

a. con riferimento allo stato dei luoghi e delle singole componenti ambientali di paesaggio, l'intervento pur modificando l'asse viario di Via Conelle, non altera l'assetto morfologico esistente, se non quello strettamente necessario per risolvere problematiche di traffico e di sicurezza stradale. Il contesto paesaggistico-vegetativo su cui interviene non è caratterizzato dalla presenza di alberature pertanto il progetto non prevede né l'abbattimento né il trapianto di alberature. Inoltre, l'area sulla quale è stata localizzata la rotatoria sia pur in prossimità del centro abitato è caratterizzata da un paesaggio di tipo agricolo, dalla presenza di alcune case rurali nonché dalla caratteristica Chiesetta rupestre di S. Solomo, di notevole pregio architettonico, con l'annessa area di pertinenza (caratterizzata da un Giardino Didattico) recintata da muri a secco. Tuttavia dalla documentazione progettuale si evince che la tutela del bene architettonico, sarà garantita utilizzando i materiali tipici del sito costituiti da muri in conci di tufo locale, muri a secco. L'intervento in progetto comporta una trasformazione del territorio e della infrastruttura di dimensione contenuta, non interferisce in maniera significativa con l'esistente rapporto paesaggistico-ambientale e con le peculiarità paesaggistiche. Tali caratteristiche non determinano, quindi, uno stravolgimento del carattere percettivo del paesaggio esistente, conseguentemente, si ritiene di poter affermare che l'intervento è compatibile con le finalità di tutela e valorizzazione delle risorse paesaggistico-ambientali previste nei luoghi interessati dall'intervento;
b. la SP n. 63 Sanarica-Botrugno è un rettilineo dove il traffico veicolare spesso raggiunge alte velocità, costituendo un pericolo, l'intervento quindi mira alla messa in sicurezza della Strada Provinciale n. 63, rallentandone l'intenso traffico in prossimità dell'ingresso al centro abitato. Tale rallentamento peraltro consentirà anche da parte di chi percorre la Strada Provinciale, di meglio apprezzare il bene architettonico costituito dalla chiesetta di S. Solomo, nonché di aumentare le visuali percettive. La messa in sicurezza della strada è di assoluta necessità e di preminente interesse per la popolazione residente;
c. Infine la localizzazione dell'intervento è stata determinata dalla presenza di tre strade vicinali

che si immettono sulla Strada Provinciale e in cui la non ottimale visibilità rendeva ancor più pericoloso il traffico veicolare. Pertanto l'intervento della rotatoria non sarebbe stato altrettanto efficace se diversamente localizzato, scaturendo appunto dalla necessità di regolamentare l'intersezione di una strada provinciale con tre strade comunali.""

(Descrizione intervento proposto)

Come si rileva dalla documentazione in atti, ed in particolare dagli elaborati grafici e dalla Relazione tecnica, l'intervento proposto prevede la realizzazione di una rotatoria al centro dell'attuale carreggiata della SP Botrugno-Sanarica in prossimità dell'intersezione con la via vicinale S. Solomo e via Contrada Conelle, da collegarsi con le stesse intersezioni.

(Istruttoria rapporti con il PUTT/P)

Dalla documentazione scritto-grafica trasmessa e dalle tavole tematiche del PUTT/P, si evince quanto qui di seguito riportato.

Per quanto attiene alle tutele poste in essere dal Piano Urbanistico Territoriale Tematico/Paesaggistico si rappresenta che dal confronto della documentazione scritto-grafica trasmessa con le tavole tematiche del PUTT/P, si evince che le aree interessate dall'intervento ricadono prevalentemente in un Ambito Territoriale Esteso di tipo "B" di valore rilevante (art.2.01 punto 1.2 delle NTA del PUTT/P) e in misura minore in un Ambito Territoriale Esteso di tipo "C" di valore distinguibile (art. 2.01 punto 1.3 delle NTA del PUTT/P).

Gli indirizzi di tutela (art. 2.02 punto 1.3 delle NTA del PUTT/P) per gli ambiti di valore rilevante "B" prevedono la "conservazione e valorizzazione dell'assetto attuale; recupero delle situazioni compromesse attraverso la eliminazione dei detrattori e/o la mitigazione degli effetti negativi; massima cautela negli interventi di trasformazione del territorio".

Gli indirizzi di tutela (art. 2.02 punto 1.3 delle NTA del PUTT/P) per gli ambiti di valore distinguibile "C" prevedono la "salvaguardia e valorizzazione dell'assetto attuale se qualificato; trasformazione dell'assetto attuale, se compromesso, per il ripristino e l'ulteriore qualificazione; trasformazione dell'assetto attuale che sia compatibile con la qualificazione paesaggistica".

Per quanto attiene agli elementi strutturanti il territorio, AmbitiTerritorialiDistinti si evince quanto segue:

- Sistema geologico, geomorfologico e idrogeologico: l'area d'intervento non risulta direttamente interessata da particolari componenti di riconosciuto valore scientifico e/o di rilevante ruolo sull'assetto paesaggistico-ambientale complessivo dell'ambito di riferimento.
- Sistema della copertura botanico-vegetazionale e colturale: l'area d'intervento non risulta interessata da particolari componenti di riconosciuto valore scientifico e/o importanza ecologica, di difesa del suolo, né si rileva la presenza di specie floristiche rare o in via di estinzione né di interesse biologico-vegetazionale;
- Sistema della stratificazione storica dell'organizzazione insediativa: L'intervento in progetto, stante la relativa cartografia tematica del PUTT/P, risulta collocata nell'area annessa della "segnalazione architettonica - Chiesetta di San Solomo" indicata negli elenchi allegati alle NTA del PUTT/P e sottoposta alle disposizioni di tutela e alle prescrizioni di base dell'art. 3.16 delle NTA del Piano regionale.

  Si rileva inoltre che la SP 63 Botrugno-Sanarica, sulla quale la rotatoria si innesta, è definita Strada paesaggistica nella proposta di PPTR (Piano Paesaggistico Territoriale Regionale) di cui alla DGR n. 1/2010.

La documentazione presentata evidenzia altresì che l'intervento progettuale interviene su aree il cui regime giuridico non risulta interessato da altri ordinamenti vincolistici.

(Valutazione della compatibilità paesaggistica)

Entrando nel merito della valutazione paesaggistica dell'intervento proposto, sulla base della documentazione trasmessa, si rappresenta che il progetto costituisce deroga alle NTA del PUTT, in quanto interessa ambiti territoriali distinti, risultando in contrasto con le relative prescrizioni di base delle NTA del PUTT (art. 3.16).

Il contesto interessato risulta caratterizzato da un significativo valore paesaggistico, trattandosi

sostanzialmente di zone agricole connotate dalla presenza di un sistema di tracce e segni dell'organizzazione del suolo di significato paesaggistico (residenze e viabilità rurali, trame fondiarie, sistemi di confini poderali, murature a secco, ecc.), e attesa la presenza della chiesetta di S. Solomo.

L'intervento, pur collocandosi in prevalenza sul sedime di tracciati viari esistenti e in prossimità di aree interessate da alcune edificazioni, prevede, altresì una diramazione su via vicinale S. Solomo che comporta una significativa modificazione dei siti in quanto prevede ulteriore consumo di suolo oltre che modifiche dei muretti a secco esistenti prospicienti. Alla luce di ciò, interferendo l'intervento così conformato con l'area annessa della "segnalazione architettonica - Chiesetta di San Solomo", si ritiene che tale trasformazione, con riferimento specifico alla sua localizzazione e configurazione, risulti in contrasto con le prescrizioni di base di cui all'art. 3.16 che rappresentano il livello minimo di tutela da osservarsi necessariamente per tutti gli ATD secondo le disposizioni dell'art. 1.03 punto 3 delle NTA del PUTT/P, pur non risultando sostanzialmente pregiudizievole alla qualificazione paesaggistica del contesto di riferimento e dei luoghi che saranno direttamente interessati.

(Indirizzi e prescrizioni)

In relazione al Parere Paesaggistico (art. 5.03 NTA del PUTT/P) in deroga alle prescrizioni di base (art. 5.07 NTA del PUTT/P) sulla scorta di quanto nel merito evidenziato, si ritiene di poter esprimere **parere favorevole,** con le sottoindicate prescrizioni e i seguenti indirizzi, il cui rispetto deve essere verificato in sede di rilascio di autorizzazione paesaggistica, in quanto le opere in progetto risultano potenzialmente compatibili con gli indirizzi e le direttive di tutela individuate per gli ATE interessati.

Prescrizioni:

- la rotatoria sia riconfigurata preferendo rispetto alla proposta forma tonda, una forma ellissoidale con asse maggiore complanare alla SP 63 Botrugno-Sanarica in modo da non contraddire la gerachia della SP rispetto alle strade comunali intercettate e il rapporto di assialità della stessa con la Chiesetta di San Solomo.
- per quanto attiene al sistema geo-morfo-idrogeologico, siano limitati al minimo indispensabile i movimenti di terra (sbancamenti, sterri, riporti) al fine di non modificare, in maniera significativa, l'attuale assetto geomorfologico d'insieme e conservare nel contempo l'assetto idrogeologico complessivo delle aree oggetto d'intervento;
- la rotatoria non dovrà essere pavimentata, ma trattata a verde e piantumata con essenze autoctone a basso consumo idrico, con opportuni dispositivi di irrigazione che utilizzino sistemi di raccolta delle acque meteoriche;
- sia del tutto preservata l'area occupata dalla chiesetta di S. Solomo comprensiva della muratura a secco di recinzione e ne sia valorizzata la visibilità e l'accesso;
- siano oggetto di un progetto di ripristino ambientale/paesaggistico i relitti di aree rivenienti dal nuovo assetto viario, ipotizzando la realizzazione di aree a verde, in particolare nella parte nord dell'incrocio sulla via vicinale San Solomo, la quale potrà essere mantenuta in esclusivamente per consentire l'accesso alle costruzioni private adiacenti. Detto progetto dovrà prevedere piantumazioni arboree/arbustive autoctone, al fine di consentire lo sviluppo del patrimonio botanico-vegetazionale autoctono;
- siano salvaguardati, anche laddove presenti in forme dirute, i muretti a secco esistenti, prevedendone, qualora direttamente interessati dall'attuazione delle opere, anche la ricostituzione in adiacenza ai nuovi assi viari previsti.

Indirizzi:

Nei successivi livelli di progettazione:

- siano previsti opportuni attraversamenti ciclopedonali in corrispondenza della rotatoria, al fine di consentire l'attraversamento da e per le zone rurali circostanti.

In fase di cantiere al fine di evitare impatti diretti e/o indiretti sul contesto paesaggistico esistente e sulle sue componenti dovrà essere garantito:

- la fascia di lavoro, in prossimità delle aree caratterizzate dalla presenza di ambiti territoriali distinti, dovrà essere contenuta, in termini dimensionali, al minimo indispensabile. In particolare nelle aree interessate da ambiti territoriali distinti non dovranno essere localizzate opere comple-

mentari (quali piste di servizio, depositi di materiale, aree di stoccaggio, accessi e/o altre opere provvisorie) al fine di non realizzare alcun impatto diretto e/o indiretto con i predetti elementi paesaggistici caratterizzanti.
- il corretto scorrimento e smaltimento delle acque meteoriche superficiali per non compromettere la consistenza del suolo;
- l'allontanamento e il deposito dei materiali di risulta rivenienti dalle operazioni di scavo nelle pubbliche discariche; gli eventuali materiali di risulta, rivenienti dalle operazioni di scavo, laddove non riutilizzati in loco, siano allontanati e depositati a pubblica discarica con ripristino totale dello stato dei luoghi al fine di agevolare la ricomposizione dei valori paesaggistici del sito.
- l'uso di mezzi di cantiere e la realizzazione di opere complementari (piste di accesso, deposito di materiali, recinzioni, ecc.) che non compromettano le aree attigue a quelle d'intervento, prevedendo anche la predisposizione di opportuni sistemi di schermature;
- al termine dei lavori lo smantellamento delle opere provvisorie (piste carrabili, accessi ecc.) e il ripristino dello stato dei luoghi al fine di agevolare la ricomposizione dei valori paesaggistici del sito.

Tutto ciò premesso, si propone alla Giunta il rilascio del Parere Paesaggistico ex art. 5.03 delle NTA del PUTT/P in deroga con prescrizioni, di cui all'art. 5.07 delle NTA del PUTT/P, al Comune di Botrugno (Le), atteso che le opere autorizzate rientrano nella fattispecie delle opere ammissibili "in deroga" ex art. 5.07 delle NTA.

Il presente provvedimento appartiene alla sfera delle competenze della Giunta Regionale così come puntualmente definite dall'art. 4 - comma 4 - lettera d) della L.R. 7/97.

"Copertura Finanziaria di cui alla L.R. n° 28/01"

La presente deliberazione non comporta implicazioni di natura finanziaria sia di entrata che di spesa e dalla stessa non deriva alcun onere a carico del bilancio regionale

L'Assessore, sulla base delle risultanze istruttorie sopra riportate, propone alla Giunta l'adozione del conseguente atto finale

LA GIUNTA

Udita la Relazione e la conseguente proposta dell'Assessore;

Vista la sottoscrizione posta in calce al presente provvedimento dal Responsabile della P.O. Urbanistica di Lecce, dal Dirigente dell'Ufficio Attuazione Pianificazione Paesaggistica e dal Dirigente del Servizio Assetto del Territorio;

A voti unanimi e palesi espressi nei modi di legge;

DELIBERA

DI APPROVARE la relazione dell'Assessore Qualità del Territorio, nelle premesse riportata;

DI RILASCIARE al Comune di Botrugno (Le) per il progetto relativo a "Intervento di messa in sicurezza dell'incrocio stradale tra la SP n. 63 Botrugno-Sanarica con viabilità comunale", il Parere Paesaggistico in deroga di cui agli artt. 5.03 e 5.07 delle NTA del PUTT/P, per le motivazioni e nei termini precisati nel paragrafo Valutazione della compatibilità paesaggistica e con le prescrizioni riportate in narrativa al punto "Indirizzi e Prescrizioni", atteso che le opere autorizzate rientrano nella fattispecie delle opere ammissibili "in deroga" ex art. 5.07 delle NTA;

DI TRASMETTERE a cura del servizio Assetto del Territorio il presente provvedimento, completo degli elaborati progettuali:
- al Sig. Sindaco del Comune di Botrugno (Le)

DI TRASMETTERE in copia a cura del servizio Assetto del Territorio il presente provvedimento:
- Al Settore Lavori Pubblici e Mobilità, Servizio Viabilità della Provincia di Lecce;

DI PROVVEDERE alla pubblicazione del presente provvedimento sul BURP.

Il Segretario della Giunta
Avv. Davide F. Pellegrino

Il Presidente della Giunta
Dott. Nichi Vendola

DELIBERAZIONE DELLA GIUNTA REGIONALE 21 maggio 2013, n. 970

Esecuzione della sentenza n. 99/2009 del Tribunale Civile di Bari - sez. distaccata di Putignano- di condanna della Regione Puglia al risarcimento del danno in favore del Comune di Castellana Grotte Procedimento di opposizione a decreto ingiuntivo n. 353/2003 - 361/2003 R.S. Prelievo dal cap. n. 1110090 del bilancio 2013 di € 29.310,05 e iscrizione in termini di competenza e cassa al cap. 1318.

La Vice Presidente Assessore alla Qualità del Territorio e ai Beni Culturali, sulla base dell'istruttoria espletata dall'avv. Maria Antonietta Masciullo, dal Dirigente dell'Ufficio Beni Archeologici ed Architettonici, e confermata dal dirigente del Servizio riferisce quanto segue:

Premesso che:
- con Delibera n. 929/1994 il Consiglio regionale ha definito il Programma Operativo Plurifondo 1994/1999 per la Regione Puglia, approvato con Decisione Comunitaria (C) 1073/1995;
- con L.R. n.3 del 20.02.1995 sono state approvate le procedure per l'attuazione del Programma Operativo Plurifondo (P.O.P.) 19941999;
- con successiva DGR n.3646/1995 è stato approvato il P.O.P. Puglia 1994/1999;
- con D.G.R. n.174/96 è stato approvato il bando di accesso al finanziamento per la Misura 6.4 "*Fruizione dei Beni Culturali"* e che con successiva D.G.R. n.3913/97 è stata approvata la graduatoria degli interventi da finanziare nell'ambito della summenzionata Misura, tra i quali anche il progetto di "*Fruizione delle Grotte*" avente come soggetto beneficiario il Comune di Castellana ed un importo pari ad € 1.446.079,32 (Lire 2.800.000,00);
- con Determinazione dirigenziale n.31/2000 lo scrivente Servizio ha concesso al Comune di Castellana Grotte la spesa impegnata per l'intervento di "*Fruizione delle Grotte*" e con i successivi provvedimenti D.P.G.R. n.2/1997, D.P.G.R. n. 369/1998, D.D. n.26/1999, D.D. N.36/2001 ha provveduto alla liquidazione delle diverse *tranche* del finanziamento dovuto;

Considerato che:
- il soggetto aggiudicatario dei lavori di "*ampliamento dell'impianto elettrico delle grotte ed adeguamento del sistema di aerazione all'interno delle stesse*", la ditta Elettrica Sud s.n.c. nella persona del legale rappresentante Giuseppe Maiullari, ha ottenuto ingiunzione di pagamento (n. 353/2003 emessa dal Tribunale Civile di Bari, sez. distaccata di Putignano), nei confronti dell'Amministrazione comunale in questione, per il pagamento della somma di € 25.726,96, a titolo di interessi per ritardati pagamenti oltre interessi di mora e spese processuali, per il mancato pagamento nei termini di quanto dovuto per l'esecuzione di detti lavori;
- il Comune di Castellana Grotte ha proposto opposizione avverso il decreto ingiuntivo n. 353/2003 summenzionato, sostenendo che la responsabilità per il ritardo nella corresponsione degli importi dovuti alla ditta aggiudicataria dei lavori fosse da ascriversi esclusivamente alla Regione Puglia, in quanto il Servizio competente non avrebbe finanziato l'intervento de quo nei modi e nei tempi previsti dal disciplinare regolante i rapporti con i soggetti beneficiari;
- con sentenza n.99/2009 il Giudice civile ha confermato la responsabilità esclusiva della Regione Puglia per non aver disposto tempestivamente la liquidazione delle somme dovute;
- che per l'effetto della citata sentenza n. 99/2009 la Regione Puglia "*…veniva condannata a risarcire il danno subito dal Comune per il suddetto inadempimento che si quantifica in € 29.310,05 quale sorte capitale….. e al pagamento della metà delle spese processuali dell'opponente che liquida per tale quota in € 1.552,00 di cui € 52,00 per spese oltre spese generali, IVA e CAP come per legge*";

Rilevato che:
- l'Avvocatura Regionale ha invitato il Servizio Beni Culturali a dare esecuzione alla summenzionata sentenza e a procedere alla liquidazione in favore del Comune di Castellana Grotte di quanto dovuto a titolo di risarcimento del danno;
- si rende inevitabile dare corso al disposto della sentenza divenuta ormai definitiva;
- la mancata tempestiva esecuzione della sentenza genererebbe ulteriori aggravi a carico dell'amministrazione regionale
- alla luce di quanto rappresentato, si ritiene doveroso eseguire la sentenza e per l'effetto della stessa individuare i capitoli di spesa per rinvenire le risorse necessarie al pagamento delle somme innanzi descritte, in quanto l'impegno e la liquidazione delle stesse da parte dello scrivente Servizio rappresentano un atto dovuto;
- per quanto in premessa indicato, occorre disporre in favore del Comune di Castellana Grotte il pagamento della somma di € 29.310,05 a titolo di sorte capitale per il risarcimento del danno, oltre alla metà delle spese processuali dell'opponente comprese IVA, Cap e spese generali come per legge, così come disposto dalla citata sentenza n. 99/2009 del Tribunale Civile di Bari, sez. di Putignano;

Verificato che
- il capitolo di spesa n. 1318 " *Spesa finanziata con prelievo dal capitolo n. 1110090 - Fondo di Riserva per la definizione delle partite pregresse*" per l'anno 2013 risulta idoneo per la copertura della somma dovuta a titolo di sorte capitale di € 29.310,05 connessa al summenzionato procedimento esecutivo;

Per quanto sopra riportato:

VISTA la Legge regionale 16 novembre 2001 n. 28 e s.m.i.;

VISTA la legge regionale 28 dicembre 2012, n. 45 "Disposizioni per la formazione del bilancio di previsione 2013 e bilancio pluriennale 20132016 della Regione Puglia";

VISTO l'art. 54 della L.R. n. 28/01 e s.m.i. denominato "Fondo intersettoriali" ed in particolare la lettera *c)bis del comma 1* di passività pregresse, che consente alla Giunta regionale, di provvedere con proprie deliberazioni, mediante prelievo dal fondo, all'iscrizione delle quote di finanziamento nelle unità previsionali di base esistenti;

VISTO che il capitolo n. 1110090 del bilancio 2013 "Fondo di riserva per partite pregresse" presenta sufficiente disponibilità;

Ravvisata la necessità di provvedere alla copertura della spesa rinveniente dal suddetto procedimento esecutivo a titolo di sorte capitale, pari a € 29.310,05, mediante prelevamento dal capitolo 1110090 del bilancio regionale 2013 e contestuale iscrizione della stessa in termini di competenza e cassa sul capitolo di spesa n. 1318 citato, mentre la somma dovuta a titolo di spese processuali graverà sul capitolo 1317 del bilancio regionale;

COPERTURA FINANZIARIA DI CUI ALLA L.R. N. 28/01 E S.M.I.

Si dispone di prelevare in termini di competenza e cassa dal capitolo n. 1110090 "Fondo di riserva per la definizione di partite pregresse" del bilancio 2013 la somma di euro 29.310,05 e di procedere alla contestuale reiscrizione sul capitolo di spesa n. 1318 "Spesa finanziata con prelievo dal capitolo n. 1110090 -Fondo di Riserva per la definizione delle partite pregresse";

Tutto ciò premesso il Vice Presidente - Assessore alla Qualità del Territorio e ai Beni Culturali relatore, sulla base delle risultanze istruttorie come innanzi illustrate, e confermate dal Dirigente del Servizio Beni Culturali, propone alla Giunta l'adozione del conseguente atto finale che rientra nella specifica competenza della G.R. ai sensi dell'art.4, comma IV, lett. K) della L.R. n.7/97.

LA GIUNTA

Udita la relazione e la conseguente proposta dell'Assessore relatore;

Viste le dichiarazione poste in calce al presente provvedimento dall'avv. Maria Antonietta Masciullo, dal Dirigente dell'Ufficio Beni Archeo-

logici ed architettonici, dal Dirigente del Servizio Beni Culturali e dal Direttore D'Area

A voti unanimi espressi nei modi di legge

DELIBERA

Per le motivazioni espresse in narrativa e che qui si intendono integralmente riportate

1. di fare propria la relazione del Vice Presidente Assessore ai Beni Culturali per i motivi suesposti che qui si intendono integralmente riportati e trascritti;

2. di riconoscere il debito fuori bilancio per il pagamento della sorte capitale per il danno subito e delle spese processuali, come liquidate dalla sentenza n 99/2009 del Tribunale di Bari, sezione dist. Di Putignano, resa in data 28.09.2009 e depositata in segreteria in data 19.11.2009, in favore del Comune di Castellana Grotte;

3. di approvare la variazione in termini di competenza e cassa mediante prelievo della somma di € 29.310,05 dovuta per sorte capitale dal capitolo 1110090 "Fondo per partite pregresse" e la contestuale iscrizione nel capitolo di spesa del bilancio 2013 n.
1318 "Spesa finanziata con prelievo dal capitolo n. 1110090 -Fondo di Riserva per la definizione delle partite pregresse";

4. di dare atto che la somma dovuta per spese processuali graverà sul Cap. 1317 del Bilancio 2013;

5. di autorizzare il Servizio Bilancio Ragioneria ad effettuare i conseguenti adempimenti di competenza;

6. di trasmettere, a cura del Servizio Beni Culturali, il presente provvedimento alla competente Procura Regionale della Corte dei Conti ai sensi e per gli effetti dell'art.23, comma 5, della legge 27 dicembre 2002, n.289;

7. di trasmettere il presente provvedimento al Consiglio Regionale ai sensi dell' art. 12 comma 2 della L.R. n. 46/2012 e dell'art. 54 comma 3 della legge 28/2001;

8. di incaricare il dirigente del Servizio Beni Culturali ad adottare, entro il corrente esercizio finanziario 2013 i conseguenti e successivi provvedimenti;

9. di disporre la pubblicazione del presente provvedimento sul Bollettino Ufficiale della Regione Puglia sensi dell'art. 42, comma 7 della L.R. n. 28/01.

Il Segretario della Giunta
Avv. Davide F. Pellegrino

Il Presidente della Giunta
Dott. Nichi Vendola

DELIBERAZIONE DELLA GIUNTA REGIONALE 21 maggio 2013, n. 971

Comune di Apricena (FG) - Deliberazioni di C.C. n. 14/2013 e n. 20/2013. Declassificazione dal patrimonio civico e trasferimento al patrimonio comunale dei terreni della ex cava "Tortorelli" e interessati da interventi di risanamento nell'ambito del PO FESR 2007/2013 - Azione 2.3.4.

L' Assessore alla Qualità del Territorio, Prof.ssa Angela BARBANENTE, sulla base dell'istruttoria espletata dall'Ufficio Osservatorio Abusivismo e Contenzioso e confermata dal Dirigente del Servizio Urbanistica, riferisce:

Con deliberazione n. 14 del 05/04/2013, il Consiglio Comunale di Apricena ha richiesto alla Regione Puglia, con riferimento ai terreni della ex cava "Tortorelli" e interessati da interventi di risanamento nell'ambito del PO FESR 2007/2013:
1. la sanatoria per il mutamento della destinazione d'uso da pascolo ad area di cava di tali aree,
2. la sdemanializzazione con successiva autorizzazione al mutamento di destinazione, declassificazione delle aree medesime, ai sensi dell'art.12 della Legge 1766/27 *e art.9 della L.R. n. 7/98,*

così come modificato dall'art.32 della L.R. 14/2011 con l'assegnazione da categoria "Pascolo" a categoria - a) e trasferimento al patrimonio comunale disponibile, *previa assegnazione a cat. a) di cui all'art.11 della predetta L.1766/1927;*

3. *l'autorizzazione al trasferimento di dette aree al patrimonio Comunale.*

Nella predetta deliberazione di C.C., l'Amministrazione comunale di Apricena evidenzia che l'area in questione, individuata catastalmente quale porzione della p.lla 48 (derivante dalla p.lla 29) del Fg. 30, già destinata ad attività di cava, attualmente è oggetto di un progetto di risanamento e riutilizzo ecosostenibile che è stato ammesso a finanziamento regionale, con determinazione dirigenziale n. 4/2012, pubblicata sul B.U.R.P. n. 10 del 19/01/2012, per l'importo di € 1.000.000,00. Tale progetto prevede la realizzazione di un'area di svago con poligono di tiro.

Il comune di Apricena, nell'ambito del procedimento finalizzato alla realizzazione dell'intervento di risanamento, ha chiesto al Servizio Urbanistica regionale la certificazione relativa alla natura demaniale civica dell'area in questione. Con nota prot. n. 649 del 17/1/2013, il competente Ufficio Osservatorio Abusivismo e Contenzioso ha precisato quanto segue in ordine all'area di cui trattasi: risulta nello *"Stato relativo agli occupatori del demanio di INGARANO", della verifica del 25/01/1958 redatta dal perito demaniale dott. Geom. Giacomo Elicio, regolarmente pubblicata, quale demanio libero tra le terre riportate al numero d'ordine 123 intestate al Comune di Apricena - partita 313 - la particella 29 (particella di origine) del foglio 30 all'interno della quale ricade l'area interessata.*

Il comune di Apricena ha pertanto richiesto la declassificazione dell'area medesima, previa assegnazione a categoria ai sensi dell'art. 11 della L. n. 1766/1927, per sanare la irreversibile trasformazione di tale terreno già destinato ad attività estrattiva e per poter realizzare l'intervento di riqualificazione ammesso a finanziamento.

L'Amministrazione comunale, al riguardo, ha evidenziato come l'intervento ammesso a finanziamento si configuri come opera di generale interesse della popolazione, ai sensi dell'art. 9 della L.R. n. 7/1998.

A tale deliberazione di C.C. è stata allegata una planimetria di massima, non idonea alla univoca identificazione delle aree interessate.

Il Servizio Urbanistica Regionale ha richiesto, pertanto, la specificazione catastale delle aree interessate.

In data 10/04/2013, con pratica prot. n. 2013/70371, su richiesta del Comune di Apricena, è stato eseguito presso l'Agenzia del Territorio il frazionamento delle aree interessate all'intervento, ed in particolare la p.lla 48 del Fg. 30 risulta frazionata come di seguito riportato:

- foglio 30 particella 53 superficie ha 7.50.26;
- foglio 30 particella 54 superficie ha 5.32.08 - area cava;
- foglio 30 particella 55 superficie ha 0.08.01 - strada di accesso;
- foglio 30 particella 56 superficie ha 0.18.86.

Con successiva deliberazione di C.C. n. 20 del 06/05/2013, trasmessa al Servizio Urbanistica Regionale con nota prot. n. 8205 del 07/05/2013, il Comune di Apricena, ad integrazione della precedente deliberazione n. 14/2013, ha preso atto del frazionamento di cui sopra e ha chiesto alla Regione Puglia:

1. la sanatoria per il mutamento della destinazione d'uso da pascolo ad area di cava individuata in catasto al Comune di Apricena foglio 30 - particella 54;
2. la sdemanializzazione con successiva autorizzazione al mutamento di destinazione,declassificazione delle aree medesime, ai sensi dell'art.12 della Legge 1766/27 *e art.9 della L.R. n. 7/98, così come modificato dall'art.32 della L.R. 14/2011* con l'assegnazione da categoria "Pascolo" a categoria - a) e trasferimento al patrimonio comunale disponibile, *previa assegnazione a cat. a) di cui all'art.11 della predetta L.1766/1927;*
3. la declassificazione dell'area destinata a strada di accesso distinta in catasto al Comune di Apricena - foglio 30 - particella 55;
4. *l'autorizzazione al trasferimento di dette aree al patrimonio Comunale;*

Ciò premesso, si rileva che l'area individuata, per effetto del frazionamento catastale, come part. 54 del Fg. 30 ha perduto irreversibilmente e da

lungo tempo la destinazione di terra civica, essendo già stata a lungo interessata da attività di cava. Inoltre, per effetto del progetto ammesso a finanziamento nell'ambito dell'Azione 2.3.4 del PO FESR, l'area medesima sarà oggetto di risanamento. Sussistono pertanto i presupposti di cui all'art. 12 della L. n. 1766/1927 e dell'art. 9 della L.R. n. 7/1998 per la declassificazione in sanatoria della predetta area.

Stante l'interesse pubblico alla realizzazione dell'intervento di risanamento di cui sopra, si rende altresì possibile autorizzare il mutamento di destinazione anche dell'area destinata a strada di accesso, individuata, per effetto del frazionamento catastale, come part. 55 del Fg. 30. Tale trasformazione è, infatti, strumentale all'utilizzazione dell'ex area di cava secondo il progetto di riqualificazione sopra evidenziato. Sussistono pertanto i presupposti di cui all'art. 12 della L. n. 1766/1927 e dell'art. 9 della L.R. n. 7/1998 anche per la declassificazione della predetta area.

Preliminarmente, occorre procedere all'assegnazione a categoria dei suoli sopra indicati, ai sensi dell'art. 11 della L. n. 1766/1927. A tale riguardo, in applicazione di quanto disposto con Deliberazione della Giunta Regionale 7 agosto 2012, n. 1651 (Indirizzi per l'applicazione dell'art. 9 della L.R. n. 7/1998 in materia di usi civici), si rende possibile l'assegnazione a categoria A) così come richiesto dall'Amministrazione comunale.

Vista la Legge 16 giugno 1927, n. 1766;

Visto il R.D. 26 febbraio 1928, n. 332;

Visto l'art. 9 della Legge Regionale n. 7/1998;

Tutto ciò premesso, si propone alla Giunta Regionale, in base alla richiesta dell'Amministrazione Comunale di cui alle deliberazioni di C.C. n. 14/2013 e n. 20/2013, ai sensi dell'art. 12 della L. n. 1766/1927 e dell'art. 9 della L.R. n. 7/98, la declassificazione e trasferimento al patrimonio comunale, previa assegnazione a categoria A), dei terreni individuati in Catasto al Foglio 30 Part. 54 e Part. 55.

Il presente provvedimento appartiene alla sfera delle competenze della Giunta Regionale, così come definita dall'art. 4 - comma 4° della l.r. 7/97, punto d), nonché ai sensi dell'art. 15 del Regolamento regionale 3 maggio 2001, n. 5.

L'Assessore alla Qualità del Territorio, sulla base delle risultanze istruttorie sopra riportate, propone pertanto alla Giunta l'adozione del conseguente atto finale.

ADEMPIMENTI CONTABILI DI CUI ALLA LEGGE REGIONALE 28/01 E SUCCESSIVE MODIFICHE ED INTEGRAZIONI

La presente deliberazione non comporta implicazioni di natura finanziaria sia di entrata che di spesa e dalla stessa non deriva alcun onere a carico del bilancio regionale.

LA GIUNTA

Udita la relazione e la conseguente proposta dell'Assessore;

Vista la dichiarazione posta in calce al presente provvedimento dal Dirigente dell'Ufficio Osservatorio Abusivismo e Contenzioso e dal Dirigente del Servizio Urbanistico Regionale;

A voti unanimi e palesi espressi nei modi di legge:

DELIBERA

- di fare propria la relazione dell'Assessore alla Qualità del Territorio, nella premessa riportata;

- di assegnare a categoria A) le terre *oggi individuate in Catasto quali particelle 54 e 55 del Foglio 30 derivanti da frazionamenti della p.lla 48 e prima ancora dalla originaria p.lla 29* inserita nello *"Stato relativo agli occupatori del demanio di* INGARANO*", della verifica del 25/01/1958 redatta dal perito demaniale dott. Geom. Giacomo Elicio, quale demanio libero riportata al numero d'ordine 123 ed intestata al Comune di Apricena;*

- di autorizzare la declassificazione in sanatoria dal demanio di uso civico, ai sensi dell'art. 9 della L.R. n. 7/98, del terreno in agro comunale di Apricena, in Catasto al Foglio 30 part. 54;

- di autorizzare la declassificazione dal demanio di uso civico, ai sensi dell'art. 12 della L. n. 1766/1927 e dell'art. 9 della L.R. n. 7/98, del terreno in agro comunale di Apricena, in Catasto al Foglio 30 part. 55;

- dichiarare pertanto liberi dal vincolo di uso civico i terreni sopra indicati;

- di autorizzare il trasferimento dei predetti terreni al patrimonio comunale, ed in particolare le p.lle 54 e 55 del Fg. 30 di cui al tipo di frazionamento prot. n. 2013/70371 del 10/04/2013 dell'Agenzia del Territorio di Foggia, come da Deliberazione di C.C. n. 20/2013;

- di disporre la registrazione e trascrizione del presente provvedimento, ai sensi e per gli effetti dell'art. 19 della L.R. n. 7/98, a cura dell'Amministrazione Comunale;

- di provvedere alla pubblicazione del presente atto sul Bollettino Ufficiale della Regione Puglia.

Il Segretario della Giunta
Avv. Davide F. Pellegrino

Il Presidente della Giunta
Dott. Nichi Vendola

DELIBERAZIONE DELLA GIUNTA REGIONALE 21 maggio 2013, n. 972

Lavori di ammodernamento del tronco Maglie - Otranto nel tratto Palmariggi Ovest (escluso) - Otranto. Intesa Stato - Regione, Parere Paesaggistico e Attestazione di Compatibilità Paesaggistica in deroga alle prescrizioni di base del PUTT/P con effetto di Autorizzazione Paesaggistica (artt. 5.01, 5.03, 5.04 e 5.07delle NTA del PUTT/ P e art. 146 del Dlgs 42/2004). Proponente: Anas Spa.

L'Assessore Regionale alla Qualità del Territorio Prof.ssa Angela Barbanente sulla base dell'istruttoria espletata dagli Uffici Strumentazione Urbanistica e Attuazione Pianificazione Paesaggistica e confermata rispettivamente dai Dirigenti dei Servizi Urbanistica e Assetto del Territorio riferisce quanto segue.

L'ANAS - Compartimento della viabilità per la Puglia - con note CBA 34201, 34203, 34204, 34205 e 34207 tutte datate 18/10/2011 ha inoltrato al Servizio Urbanistica della Regione Puglia e alle Amministrazioni comunali di Palmariggi, Giurdignano, Muro Leccese, Maglie e Otranto, la richiesta di Approvazione Variante al Piano Urbanistico e Autorizzazione paesaggistica, in merito ad alcune modifiche ed ottimizzazioni al progetto definitivo scaturite durante la redazione del progetto esecutivo al fine di ottemperare alle prescrizioni imposte dal ministero dell'Ambiente e della Tutela del Territorio e dal Ministero per i Beni e le Attività Culturali con decreto VIA n. 625 del 21/07/2004 e dalle richieste avanzate dagli Enti Territoriali in sede di Conferenza di servizi conclusasi in data 17/03/2006.

Il Servizio Urbanistica Regionale, con nota prot n. 588 del 24/01/2012, riscontrando che il solo Comune di Maglie aveva trasmesso la propria delibera di approvazione del progetto esecutivo dei lavori ai sensi dell'art. 19 del DPR 327/2001 (DCC 95 del 29.11.2011), invitava le restanti Amministrazioni comunali ad adottare gli analoghi provvedimenti di competenza, in modo da permettere all'ufficio regionale l'espressione del parere di competenza previsto dal DPR 327/2001 e invitava altresì l'ANAS a trasmettere copia degli atti progettuali all'Ufficio Attuazione Pianificazione Paesaggistica del Servizio Assetto del Territorio al fine di acquisire le valutazioni in merito ai rapporti del progetto con il vigente PUTT/P.

Con nota CBA 6149 del 20 febbraio 2012 l'Anas, in ottemperanza a quanto richiesto dal Servizio Regionale Urbanistica, ha trasmesso al Servizio Regionale Assetto del Territorio la documentazione progettuale al fine del rilascio del parere di competenza.

Gli elaborati trasmessi sono costituti da:
- Relazione generale
- Relazione risoluzione ottemperanze via
- Relazione paesaggistica di verifica
- Relazione sulle varianti urbanistiche
- Corografia
- Classifica funzionale delle strade
- Planimetria d' intervento
- Planimetria d' intervento su ortofoto
- Planimetria vincoli paesaggistici ex l.n. 1497-39

- Planimetria su putt - ambiti territoriali estesi
- Planimetria su putt -decreti galasso
- Planimetria su putt -vincolo idrologia superficiale
- Planimetria su putt -vincoli faunistici
- Sovrapposizione stralcio p.r.g.
- Sovrapposizione stralcio p.d.f.
- Planimetrie su putt
- Rilievo celerimetrico
- Planimetria catastale
- Relazione sulle indagini geologiche-geotecniche-idrogeologiche

Il Servizio Assetto del Territorio Regionale con nota prot n. 3139 del 29/03/2012 ha chiesto all'ANAS la trasmissione dei progetti definitivo ed esecutivo nonché chiarimenti circa l'iter procedurale seguito dal progetto fino a quella data.

La predetta richiesta regionale è stata riscontrata dall'ANAS che con nota CBA 13165 del 05.04.2012 ha trasmesso al Servizio Assetto del Territorio documentazione integrativa in merito alla procedure di approvazione del progetto definitivo con particolare riferimento all''intesa Stato - Regione Puglia (nota regionale prot 6511 del 05/11/2006) e al decreto VIA (n. DEC/DSA/2004 /0625 del 21.07.2004).

Gli elaborati trasmessi sono costituti da:
- Ubicazione indagini geologiche-geotecniche-idrogeologiche
- Carta di macrozonazione sismica
- Carta di microzonazione sismica
- Relazione archeologica
- Carta del rischio archeologico assoluto
- Carta del rischio archeologico relativo
- Ubicazione aree di intervento
- Carta delle evidenze archeologiche e dei vincoli
- Carta della visibilita' del suolo divisa per u.r.
- Relazione geologica
- Relazione geotecnica
- Carta geologica
- Relazione descrittiva delle interferenze
- Relazione tecnica e di calcolo opere in c.a.
- Planimetria generale interferenze enel
- Interventi di risoluzione interferenze enel
- Interventi di risoluzione interferenze enel su base catastale
- Interventi di risoluzione interferenze enel su piano particellare
- Libretto misure georeferenziato interferenze enel
- Interventi di risoluzione interferenze enel ricadente su area di pertinenza anas
- Schede monografiche interferenze enel
- Planimetria generale interferenze telecom
- Interventi di risoluzione interferenze telecom
- Interventi di risoluzione interferenze telecom su base catastale
- Interventi di risoluzione interferenze telecom su piano particellare
- Libretto misure georeferenziato interferenze telecom
- Interventi di risoluzione interferenze telecom ricadente su area di pertinenza anas
- Schede monografiche interferenze telecom
- Planimetria generale interferenze aqp
- Interventi di risoluzione interferenze aqp
- Interventi di risoluzione interferenze aqp su base catastale
- Interventi di risoluzione interferenze aqp su piano particellare
- Particolari costruttivi opere di protezione condotte aqp
- Particolari costruttivi schemi di montaggio svincolo palmariggi
- Stralcio planimetrico e profilo condotta aqp svincolo di otranto
- Libretto misure georeferenziato interferenze aqp
- Schede monografiche interferenze aqp
- Interventi di risoluzione interferenze aqp ricadente su area di pertinenza anas
- Piano particellare di esproprio
- Sovrapposizione tracciati
- Planimetria con maggiori e nuove occupazioni su catastale
- Planimetria con maggiori e nuove occupazioni su aereofotogrammetria
- Elenco ditte da espropriare
- Elenco delle particelle esterne alla fascia di rispetto
- Relazione stima indennità di esproprio
- Tracciato stradale
- Sezioni tipo
- Relazione idrologico-idraulica
- Relazione tecnica e di calcolo opere in c.a.
- Relazione descrittiva barriere acustiche
- Relazione descrittiva opere a verde
- Opere per il contenimento dell'inquinamento acustico

- Planimetria generale - opere a verde
- Planimetria - opere a verde
- Progetto di reimpianto ulivi monumentali - comune di maglie
- Progetto di reimpianto ulivi monumentali - comune di muro leccese
- Progetto di reimpianto ulivi monumentali - comune di palmariggi - 1 stralcio
- Progetto di reimpianto ulivi monumentali - comune di palmariggi - 2 stralcio
- Progetto di reimpianto ulivi monumentali - comune di giurdignano
- Progetto di reimpianto ulivi monumentali - comune di otranto
- Schede di reimpianto ulivi monumentali
- Schede di rilevamento ulivi monumentali
- Schede monografiche ulivi monumentali
- Relazione di calcolo illuminotecnico
- Relazione di calcolo elettrico
- Computo metrico estimativo
- Cronoprogramma

In data 24/07/2012 con nota prot n. AOO009 287 il direttore dell'Area Politiche per la Mobilità e la Qualità Urbana della Regione Puglia rappresentava che:

a. in merito alla "richiesta di variante al piano urbanistico", il parere, sarà formulato come proposta di deliberazione di Giunta Regionale successivamente all'acquisizione delle deliberazioni dei Comuni interessati;
b. per quanto riguarda la "richiesta di autorizzazione paesaggistica", si dovrà necessariamente procedere alla valutazione delle varianti proposte in uno col progetto cui esse fanno riferimento (ammodernamento tra il km 985+000 ed il km 999+100 con adeguamento alla sezione III delle norme CNR 78/80 del tronco Maglie - Otranto della SS n. 16 Adriatica); ciò anche in considerazione della circostanza che in sede di approvazione del progetto definitivo non fu rilasciato dalla Giunta Regionale il dovuto Parere Paesaggistico in deroga alle NTA del PUTT/P previsto dagli artt. 5-03 e 5.07 delle NTA del PUTT/P stesso, rappresentando inoltre che l'espressione del suddetto parere potrà avvenire solo ad esito dell'adozione, da parte dei Comuni, delle varianti urbanistiche di cui al precedente punto a).

Con DGR n. 1593 del 03/08/2012 la Giunta Regionale ha espresso l'assenso Regionale ai sensi dell'art 19 del Dpr 327/2001 e ai fini dell'intesa Stato - Regione per la realizzazione dei lavori di ammodernamento della S.S. n. 16 "Adriatica" - tronco Maglie - Otranto, limitatamente alle opere previste tra il lo svincolo di Maglie e lo svincolo di Palmariggi Ovest compreso (Km 989+200);

Con la medesima DGR la Giunta Regionale ha rilasciato con prescrizioni alla ANAS Spa per il Progetto Esecutivo del lavori di ammodernamento del tronco Maglie - Otranto tra il km 985+000 ed il km 999+100 con adeguamento alla sez III CNR (trasmesso dall'ANAS con nota CBA 6149 del 20 febbraio 2012), il Parere paesaggistico e l'Attestazione di Compatibilità Paesaggistica in deroga di cui agli artt. 5.03, 5.04 e 5.07 delle NTA del PUTT/P limitatamente alle opere previste tra il lo svincolo di Maglie e lo svincolo di Palmariggi Ovest compreso (Km 989+200); Detta DGR in considerazione del fatto che il progetto nel tratto tra il lo svincolo di Maglie e lo svincolo di Palmariggi Ovest (compreso), ad esito delle prescrizioni dalla stessa impartite, non risultava interessare beni sottoposti a tutela ai sensi del Dlgs 42/2004, assegnava alla attestazione di compatibilità paesaggistica gli effetti di Autorizzazione paesaggistica ax art 501 delle NTA del PUTT/P, risultando quest'ultima di competenza della Regione ai sensi del combinato disposto dell'art. 5.01 del PUTT/P e del art 7 della Lr. 20/2009.

Per quanto attiene il restante tratto compreso tra lo svincolo di Palmariggi Ovest e lo svincolo di Otranto, la Giunta Regionale nella citata delibera rilevava importanti criticità dal punto di vista paesaggistico, con particolare riferimento alle opere connesse (complanari, svincoli, sottopassi e cavalcavia), il superamento delle quali richiede una rivisitazione del progetto esecutivo volto alla minimizzazione e mitigazione degli impatti.

(descrizione dell'intervento proposto)

Nel merito degli atti trasmessi si rileva che il progetto prevede l'adeguamento alla sezione III CNR della sede stradale della S.S. n° 16 dal km 985+000 al km 999+100, per una lunghezza complessiva di ca. 13,9 km. Attualmente la sede stradale é a carreggiata unica del tipo IV CNR 80 con due corsie ed ha una larghezza complessiva di 10,5 m. Con i

lavori di adeguamento si realizzeranno due carreggiate separate con 4 corsie (2 per ogni senso di marcia) ed uno spartitraffico centrale, per una larghezza complessiva della sede stradale di 21,5 m.

II tracciato dei lavori di adeguamento si sviluppa principalmente in rilevato, eccetto per la parte in corrispondenza del cavalcavia di Palmariggi centro; oltre alle due interconnessioni terminali, svincolo di Maglie e svincolo di Otranto, è stata prevista la realizzazione di 4 svincoli a livelli sfalsati, rispettivamente denominati "Muro Leccese", "Palmariggi Ovest", "Palmariggi Est" e "Stazione". La piattaforma stradale dell'asse principale è larga 21,50 m, ed è costituita da due carreggiate con due corsie per senso di marcia. E' previsto uno spartitraffico centrale protetto con barriera new jersey monofilare di classe H4.

Sono state previste inoltre le seguenti opere d'arte principali di attraversamento dell'asse stradale:

- km 1+495: Cavalcavia Svincolo Muro Leccese
- km 4+007: Cavalcavia Svincolo Palmariggi Ovest
- km 5+475: Cavalcavia Palmariggi Centro
- km 5+988: Sottopasso Palmariggi Centro
- km 6+916: Cavalcavia Svincolo Palmariggi Est
- km 8+752: Cavalcavia Svincolo Stazione
- km 10+681: Sottopasso Largo Limini

Per quanto attiene le misure di mitigazione ambientale è stato previsto l'inserimento di barriere acustiche per una superfice di circa 1500 m2 nelle zone che sono risultate a maggior rischio acustico, così come riportate nella planimetria "T00IA00AMBPL01_A".

(esame istruttorio)

Ciò premesso, di seguito si esplicitano le valutazioni di carattere urbanistico e paesaggistico ad esito delle istruttorie operate dai competenti uffici dei servizi Urbanistica e Assetto del Territorio.

Aspetti urbanistici

- **Comune di Palmariggi**. Le maggiori occupazioni sono scaturite da modifiche del tracciato della viabilità di collegamento e dallo spostamento della rotatoria in destra dello svincolo di Palmariggi Est ai fini del miglioramento della sicurezza stradale. inoltre, è stato necessario prevedere nuove aree per l'inserimento di opere relative alla sistemazione idraulica della nuova arteria stradale (vasche di trattamento prima pioggia, trincee drenanti e bacini disperdenti) al fine di ottemperare alla prescrizione di cui alla lettera b) contenuta nel menzionato Decreto DEC/DSAl2004/0625 del 21/07/2004 del Ministero dell'Ambiente e della Tutela del Territorio. Le minori occupazioni rispetto al Progetto Definitivo ricadenti nel Comune di Palmariggi sono scaturite da miglioramenti progettuali apportati nella fase di progettazione esecutiva relativi in particolare a riduzioni e/o lievi modifiche di tracciato della viabilità di collegamento.
- **Comune di Giurdignano**. Le maggiori aree scaturiscono dalla necessità di prevedere nuove aree per l'inserimento di opere relative alla sistemazione idraulica della nuova arteria stradale (vasche di trattamento di prima pioggia, trincee drenanti e bacini disperdenti) al fine di ottemperare alia prescrizione di cui alla lettera b) contenuta nel menzionato Decreto DEC/DSAl2004 /0625 del 21/07/2004 del Ministero dell'Ambiente e della Tutela del Territorio.
- **Comune di Otranto: l'occupazione di maggiori aree si è resa necessaria (i) a seguito della previsione della rotatoria in corrispondenza dell'innesto della S.C. dei Papi con la Variante di Otranto, come richiesto dal** Decreto DEC/DSAl2004/0625 del 21/07/2004 del Ministero dell'Ambiente e della Tutela del Territorio alla lettera h) (ii) al fine di prevedere nuove aree per l'inserimento di opere relative alla sistemazione idraulica della nuova arteria stradale (vasche di trattamento di prima pioggia, trincee drenanti e bacini disperdenti) prescrizione questa contenuta nella lettera b) contenuta nel menzionato Decreto DEC/DSAl2004/0625 del 21/07/2004 del Ministero dell'Ambiente e della Tutela del Territorio

I Comuni di Palmariggi, Giurdignano e Otranto interessati dalle opere stradali in precedenza descritte rispettivamente con delibere di Consiglio n. 9 del 22.04.2013, n. 15 del 30/07/2012 e n. 36 del 30/08/2012 hanno approvato, ai sensi degli artt. 10 e 19 del DPR 327/2001, il progetto esecutivo dei lavori di ammodernamento della S.S. n. 16 "Adriatica" - tronco Maglie - Otranto - tra i Km. 985+000 e Km. 999+100, dando atto che detta approvazione

costituiva adozione di variante agli strumenti urbanistici generali vigenti nei suddetti Comuni.

In particolare, il Comune di Palmariggi con la predetta delibera di C.C. n. 9/2013 nell'approvare il progetto esecutivo delle opere stradali interessanti il proprio territorio ha richiesto all'ANAS di apportare allo stesso le modifiche di seguito riportate:

a) il potenziamento della s.p. 59 nel tratto che supera con un sottopassaggio la ss 16 "Adriatica" sia dotato di pista ciclabile in sede propria estendendo la stessa sull'attuale Palmariggi - Otranto fino all'ingresso del centro abitato su via Roma e sia completa di impianto di illuminazione pubblica;
b) sia ridimensionata e conformata con l'inserimento della pista ciclabile la rotatoria posta all'incrocio della s.p. 59 con la attuale strada Palmariggi - Otranto, opportunamente illuminata, essendo stato, l'attuale incrocio a "T", oggetto più volte nel passato di incidenti stradali anche gravi;
c) fermo restando il rispetto delle norme sulla sicurezza stradale, sia ridimensionata la rotatoria in sx verso Otranto in corrispondenza dello svincolo per "Montevergine" che appare sovradimensionata;
d) sia realizzata idonea segnaletica di direzione turistica in corrispondenza dello svincolo "Palmariggi ovest", in entrambi i sensi di marcia, che indichi il santuario di Montevergine, indirizzando il traffico attraverso la viabilità dell'abitato di Palmariggi.

Aspetti paesaggistici

sulla base della documentazione trasmessa, come già evidenziato nella DGR n. 1593 del 03/08/2012, si rappresenta che il tronco Maglie - Otranto della SS n° 16 "Adriatica" in ammodernamento attraversa un ampio territorio pianeggiante che segna il confine tra il Tavoliere Salentino a nord e il Salento delle Serre a sud. L'andamento pressoché pianeggiante di tutto il tronco determina l'assenza di ampie visuali panoramiche sul territorio circostante e la mancanza di elementi di riferimento nel paesaggio.

Nel complesso, la strada percorre un paesaggio caratterizzato da matrice agricola dominata dalla presenza di uliveti persistenti e/o coltivati con tecniche tradizionali intercalati a seminativi marginali ed estensivi e da residue aree naturali a pascolo naturale e rari boschi e macchie. Nel suo tratto iniziale, compreso tra i centri urbani di Maglie e di Palmariggi, si osserva una maggiore eterogeneità nella struttura agricola, in cui sono presenti in egual misura uliveti e seminativi, e una maggiore urbanizzazione soprattutto in prossimità dell'asse stradale. In questo tratto sono comunque rinvenibili significativi esempi delle antiche formazioni naturali della penisola salentina, con diverse aree boschive e a macchia mediterranea, nonché aree a pascolo naturale. Nel tratto successivo, da Palmariggi a Otranto, la strada percorre un paesaggio molto più uniforme, penetrando in un'ampia piana dominata da uliveti che per struttura, tipologia di impianto, tipo di conduzione agricola e dimensione delle piante, rappresenta un vero e proprio "bosco di ulivi", con livelli di urbanizzazione bassissimi.

Per quanto attiene alle tutele poste in essere dal D.lgs 42/2004 l'intervento nel tronco che da Palmariggi passando per Giurdignano raggiunge Otranto, risulta interessato dai seguenti provvedimenti:

a) decreto del 20/09/1975 - dichiarazione di notevole interesse pubblico di una zona in Comune di Otranto (LE), motivato come segue "La zona ha notevole interesse pubblico perché oltre gli innumerevoli ritrovamenti preistorici, la stessa è ricca di una flora tipica erbacea ed arborea, tra cui primeggiano la quercia coccifera e vallonea (pressoché estinta in tutto il rimanente bacino mediterraneo ad eccezione dell'opposta sponda epirota), sì da costituire un quadro naturale di eccezionale bellezza nonché una vera e propria oasi di verde per le bellissime pinete costiere che si snodano tra i laghi e il mare, il tutto cosparso di punti di vista e belvedere dai quali si gode la vista di stupendi panorami; accolta la richiesta del ministero della marina mercantile di escludere dal vincolo l'area demaniale marittima di pertinenza del porto di Otranto";
b) decreto del 20/08/1970 - dichiarazione di notevole interesse pubblico di una parte del territorio comunale di Giurdignano (LE), motivato come segue "La zona, situata nel retroterra di capo d'Otranto, nell'altopiano che si estende fra la serra di Montevergine e la serra litoranea, ha notevole interesse pubblico perché per la sua

originaria bellezza e composizione naturale, caratterizzata da macchie verdi ed essenze locali, costituisce un quadro panoramico di grande rilievo, nonché - per la presenza nel territorio di menhir e dolmen (documento di una preesistenza umana riferibile all'età del bronzo) e di numerose importanti cripte basiliane - un insieme di cose immobili avente valore estetico e tradizionale";

c) decreto del 02/03/1970 - dichiarazione di notevole interesse pubblico di una parte del territorio comunale di Palmariggi (LE), motivato come segue "La zona ha notevole interesse pubblico perché, per la sua originaria bellezza e composizione naturale, caratterizzata da macchie verdi ed essenze locali, costituisce un quadro panoramico di grande rilievo nonché, per i resti di antichi monumenti, un insieme di cose immobili avente valore estetico e tradizionale";

Fermo restando che l'intervento proposto ricade in aree sottoposte a vincolo paesaggistico (D.Lgs n. 42/2004 e ss.mm.ii.), si specifica che riguardo ai rapporti del progetto con il Piano Urbanistico Territoriale Tematico per il Paesaggio (PUTT/P) approvato con Delibera di G.R. n. 1748 del 15/12/2000 si ritiene, in questa sede, di evidenziare quanto segue.

Per quanto attiene agli Ambiti Territoriali Estesi l'intervento ricade in un ambito territoriale esteso di tipo B, C, D ed E (art. 2.01 delle NTA del PUTT/P). Nello specifico:

- gli indirizzi di tutela (art. 2.02 punto 1.3 delle NTA del PUTT/P) per gli ambiti di valore rilevante "B" prevedono la "conservazione e valorizzazione dell'assetto attuale; recupero delle situazioni compromesse attraverso la eliminazione dei detrattori e/o la mitigazione degli effetti negativi; massima cautela negli interventi di trasformazione del territorio".
- gli indirizzi di tutela (art. 2.02 punto 1.3 delle NTA del PUTT/P) per gli ambiti di valore distinguibile "C" prevedono la "salvaguardia e valorizzazione dell'assetto attuale se qualificato; trasformazione dell'assetto attuale, se compromesso, per il ripristino e l'ulteriore qualificazione; trasformazione dell'assetto attuale che sia compatibile con la qualificazione paesaggistica".
- gli indirizzi di tutela (art. 2.02 punto 1.3 delle NTA del PUTT/P) per gli ambiti di valore relativo "D" prevedono la "valorizzazione degli aspetti rilevanti con salvaguardia delle visuali panoramiche".
- gli indirizzi di tutela (art. 2.02 punto 1.3 delle NTA del PUTT/P) per gli ambiti di valore distinguibile "E" prevedono la "valorizzazione delle peculiarità del sito".

Per quanto attiene agli elementi strutturanti il territorio (Ambiti Territoriali Distinti), si evince quanto segue:

- Sistema geologico, geomorfologico e idrogeologico: l'area d'intervento risulta direttamente interessata dall'area di pertinenza e annessa di una componente di riconosciuto valore scientifico e/o di rilevante ruolo sull'assetto paesaggistico-ambientale complessivo dell'ambito di riferimento, ed in particolare da ATD versanti e crinali - cigli di scarpata sottoposti alle prescrizioni di base di cui all'art. 3.09 delle NTA del PUTT/P. In particolare, l'asse principale intercetta cigli di scarpata al km 2+500, 3+400, 4+000, 4+400, 5+300, 5+700, 6+400, 7+000, 7+200 e 7+500.
  Le strade secondarie in sx (direzione Maglie-Otranto) intercettano cigli di scarpata nel tratto compreso tra Casino Marsanò e Masseria Conca. Gli svincoli in sx al km 4+100 e al km 6+900 interessano aree di pertinenza e annesse di cigli di scarpata.
  Le strade secondarie in dx (direzione Maglie-Otranto) intercettano cigli di scarpata nei pressi di Masseria Lacco, Masseria Serra, Bosco Fichella e C.da Piezzo. Gli svincoli in dx al km 4+100 al km 6+900 interessano aree di pertinenza e annesse di cigli di scarpata.
- Sistema della copertura botanico-vegetazionale e colturale: l'area d'intervento risulta direttamente interessata dall'area di pertinenza e annessa di componenti di riconosciuto valore scientifico e/o di rilevante ruolo sull'assetto paesaggistico-ambientale complessivo dell'ambito di riferimento, ed in particolare da ATD Boschi e macchie, sottoposti alle prescrizioni di base di cui all'art. 3.10 delle NTA del PUTT/P, e da ATD Aree protette - Oasi di protezione e Zone di ripopolamento e cattura, sottoposte alle prescrizioni di base di cui all'art. 3.13 delle NTA del PUTT/P.

In particolare, l'opera interessa:

(i) due aree boschive (art. 3.10) cartografate negli atlanti del PUTT/P; la prima in agro di Maglie, in cui la strada secondaria in sx (direzione Maglie-Otranto) intercetta l'area di pertinenza e annessa di un bosco a conifere e querce, mentre la seconda in agro di Palmariggi, in cui l'asse stradale principale della SS 16 intercetta l'area annessa di un bosco di querce denominato "Bosco di Palamariggi",

(ii) due aree protette (art. 3.13) cartografate negli atlanti del PUTT/P. L'asse stradale principale della SS 16 e delle strade secondarie in dx (direzione Maglie-Otranto) intercettano l'area di pertinenza e annessa dell'Oasi di Protezione denominata "Quattro Macine" e l'area di pertinenza e annessa della Zona di ripopolamento e cattura denominata "Porto Badisco".

(iii) da accertamenti di ufficio si rileva altresì che l'area d'intervento risulta direttamente interessata dall'area di pertinenza e annessa di due componenti di riconosciuto valore scientifico e/o di rilevante ruolo sull'assetto paesaggistico-ambientale complessivo dell'ambito di riferimento, non cartografate dal PUTT/P ed in particolare da un area a macchia-pineta in prossimità della Masseria Cocci a cavallo dei territori comunali di Maglie e Muro Leccese (tra il km 0+300 e il km 0+450), e da un'area a pineta lungo la strada comunale Brango in territorio comuanli di Muro Leccese in corrispondenza della prevista rotatoria. Dette aree risultano comunque sottoposte alle prescrizioni di base di cui all'art. 3.10 delle NTA del PUTT/P.

- Sistema della stratificazione storica dell'organizzazione insediativa: l'area d'intervento risulta interessata dall'area annessa di una componente culturale di riconosciuto valore e ruolo nell'assetto paesaggistico ed in particolare da ATD Beni architettonici extraurbani, denominati "Torre Columbaria in loc. Cocci" e "Mass. Cocci", entrambi sottoposti alle prescrizioni di base di cui all'art. 3.16 delle NTA del PUTT/P.

Con riferimento al tratto compreso tra lo svincolo di Palmariggi ovest escluso e lo svincolo per Otranto compreso, si conferma quanto rappresentato nella nota prot AOO145-12636 del 20/12/2012 dell'Ufficio Attuazione Pianificazione Paesaggistica del Servizio Assetto del Territorio Regionale, trasmessa alla Soprintendenza per i Beni Architettonici e Paesaggistici delle Province di Lecce Brindisi e Taranto ai sensi dei commi 7 e 8 dell'art. 146 del Dlgs 42/2004:

Ambiti Territoriali Estesi

Comune di Palmariggi - l'intervento ricade in un Ambito territoriale esteso di tipo B e C (art. 2.01 delle NTA del PUTT/P);

Comune di Giurdignano - l'intervento ricade in un Ambito territoriale esteso di tipo C e D (art. 2.01 delle NTA del PUTT/P);

Comune di Otranto - l'intervento ricade in un Ambito territoriale esteso di tipo B, C e D (art. 2.01 delle NTA del PUTT/P). Gli indirizzi di tutela (art. 2.02 punto 1.2 delle NTA del PUTT/P) per gli ambiti di valore rilevante "B" prevedono la "conservazione e valorizzazione dell'assetto attuale; recupero delle situazioni compromesse attraverso la eliminazione dei detrattori e/o la mitigazione degli effetti negativi; massima cautela negli interventi di trasformazione del territorio".

Gli indirizzi di tutela (art. 2.02 punto 1.3 delle NTA del PUTT/P) per gli ambiti di valore distinguibile "C" prevedono la "salvaguardia e valorizzazione dell'assetto attuale se qualificato; trasformazione dell'assetto attuale, se compromesso, per il ripristino e l'ulteriore qualificazione; trasformazione dell'assetto attuale che sia compatibile con la qualificazione paesaggistica".

Gli indirizzi di tutela (art. 2.02 punto 1.4 delle NTA del PUTT/P) per gli ambiti di valore relativo "D" prevedono la "valorizzazione degli aspetti rilevanti con salvaguardia delle visuali panoramiche".

Ambiti Territoriali Distinti

Comune di Palmariggi

- Sistema geologico, geomorfologico e idrogeologico: l'area d'intervento risulta direttamente interessata dall'area di pertinenza e annessa di una componente di riconosciuto valore scientifico e/o di rilevante ruolo sull'assetto paesaggistico-ambientale complessivo dell'ambito di riferimento, ed in particolare da ATD versanti e crinali - cigli di scarpata sottoposti alle prescrizioni di base di cui all'art. 3.09 delle NTA del PUTT/P. In

particolare, l'asse principale intercetta cigli di scarpata al km 5+300, 5+700, 6+400, 7+000, 7+200 e 7+500. Lo svincoli in sx al km 6+900 interessa aree di pertinenza e annesse di cigli di scarpata. Le strade secondarie in dx intercettano cigli di scarpata nei pressi di Masseria Serra, Bosco Fichella e C.da Piezzo. Lo svincolo in dx al km 6+900 interessa aree di pertinenza e annesse di cigli di scarpata;

- Sistema della copertura botanico-vegetazionale e colturale: l'area d'intervento risulta direttamente interessata dall'area annessa di un componente di riconosciuto valore scientifico e/o di rilevante ruolo sull'assetto paesaggistico-ambientale complessivo dell'ambito di riferimento, ed in particolare da ATD Boschi e macchie, denominato "Bosco di Palamariggi", sottoposto alle prescrizioni di base di cui all'art. 3.10 delle NTA del PUTT/P, e dall'area di pertinenza e annessa di un ATD Aree protette - Oasi di protezione denominata "Quattro Macine", sottoposto alle prescrizioni di base di cui all'art. 3.13 delle NTA del PUTT/P;
- Sistema della stratificazione storica dell'organizzazione insediativa: l'area d'intervento non risulta interessata da particolari beni storico-culturali di riconosciuto valore o ruolo nell'assetto paesaggistico né l'intervento interferisce, sia pure indirettamente, con beni posizionati all'esterno dell'area d'intervento ovvero con il contesto di riferimento visuale di peculiarità oggetto di specifica tutela.

Comune di Giurdignano

- Sistema geologico, geomorfologico e idrogeologico: l'area d'intervento non risulta direttamente interessata da particolari componenti di riconosciuto valore scientifico e/o di rilevante ruolo sull'assetto paesaggistico-ambientale complessivo dell'ambito di riferimento;
- Sistema della copertura botanico-vegetazionale e colturale: l'area d'intervento risulta direttamente interessata dall'area di pertinenza e annessa di un componente di riconosciuto valore scientifico e/o di rilevante ruolo sull'assetto paesaggistico-ambientale complessivo dell'ambito di riferimento, ed in particolare da un ATD Aree protette - Oasi di protezione denominata "Quattro Macine", sottoposto alle prescrizioni di base di cui all'art. 3.13 delle NTA del PUTT/P;
- Sistema della stratificazione storica dell'organizzazione insediativa: Da accertamenti di ufficio si rileva che l'area d'intervento risulta direttamente interessata dall'area di pertinenza e annessa di una componente culturale di riconosciuto valore e ruolo nell'assetto paesaggistico complessivo dell'ambito di riferimento, non cartografata dal PUTT/P, ed in particolare da una Zona archeologica denominata "cripte di San Basilio" rientrante nel fg. 2 partt. 23 e 24 e pertanto sottoposta alle prescrizioni di base di cui all'art. 3.15 delle NTA del PUTT/P.

Comune di Otranto

- Sistema geologico, geomorfologico e idrogeologico: l'area d'intervento non risulta direttamente interessata da particolari componenti di riconosciuto valore scientifico e/o di rilevante ruolo sull'assetto paesaggistico-ambientale complessivo dell'ambito di riferimento;
- Sistema della copertura botanico-vegetazionale e colturale: l'area d'intervento risulta direttamente interessata dall'area di pertinenza e annessa di un componente di riconosciuto valore scientifico e/o di rilevante ruolo sull'assetto paesaggistico-ambientale complessivo dell'ambito di riferimento, ed in particolare da un ATD Aree protette - Zona di ripopolamento e cattura denominata "Porto Badisco", sottoposta alle prescrizioni di base di cui all'art. 3.13 delle NTA del PUTT/P;
- Sistema della stratificazione storica dell'organizzazione insediativa: l'area d'intervento non risulta interessata da particolari beni storico-culturali di riconosciuto valore o ruolo nell'assetto paesaggistico né l'intervento interferisce, sia pure indirettamente, con beni posizionati all'esterno dell'area d'intervento ovvero con il contesto di riferimento visuale di peculiarità oggetto di specifica tutela.

(valutazioni)

Aspetti urbanistici

Per quanto attiene agli aspetti urbanistici, in considerazione delle specificità delle opere (ampliamento in sede) e delle opere connesse (viabilità di servizio), e rilevato che le stesse opere da un lato migliorano sia la infrastruttura stradale esistente e sia la sicurezza e dall'altro non interferiscono con la

pianificazione urbanistica generale esistente dei Comuni interessati, si ritiene sulla scorta di quanto deliberato dai Comuni di Palmariggi, Giurdignano ed Otranto, di poter esprimere l'assenso regionale ai fini dell'intesta dell'intesa Stato - Regione, ai sensi dell'art. 3 del DPR 383/1994.

Si ritiene di poter esprimere l'assenso Regionale ai sensi dell'art 19 del Dpr 327/2001 ai fini dell'intesa Stato - Regione per la realizzazione dei lavori di ammodernamento della S.S. n. 16 "Adriatica" - tronco Maglie - Otranto limitatamente al tratto tra lo svincolo di Palmariggi Ovest (escluso) e lo svincolo di Otranto (compreso)

Aspetti paesaggistici

Come rappresentato l'intero intervento ed in particolare i tratto che da Palmariggi raggiunge Otranto, interferisce con l'area annessa e di pertinenza di alcuni ATD, risultando in contrasto con le relative prescrizioni di base, di cui alle NTA del PUTT/P.

Posto quanto sopra, si ribadisce che, come già rappresentato nella DGR n. 1593 del 03/08/2012, trattandosi di opera di interesse pubblico, la Giunta regionale può rilasciare il parere paesaggistico (ex art. 5.03 NTA PUTT) e l'attestazione di compatibilità paesaggistica (ex art. 5.04 NTA PUTT) anche in deroga (ex art. 5.07 NTA PUTT) alle NTA del PUTT/P. Ciò sempre che dette opere: (i) siano compatibili con le finalità di tutela e valorizzazione delle risorse paesaggistico- ambientali previste nei luoghi; (ii) siano di dimostrata assoluta necessità o di preminente interesse per la popolazione residente; (iii) non abbiano alternative localizzative.

Tale attestazione di compatibilità paesaggistica, può esplicare esplicitandolo gli effetti di autorizzazione paesaggistica, previo preventivo parere della competente soprintendenza nel caso le opere modifichino beni tutelati ai sensi del D.Lgs. 42/2004.

Per quanto attiene al ricorrere, per il caso in specie, dei presupposti giuridici che consentono di derogare alle NTA del PUTT/P si ribadisce che le opere previste in progetto:

a) rientrano nel novero degli interventi classificabili come "opere d'interesse pubblico" e sono da reputarsi necessarie e di preminente interesse per la popolazione residente nei comuni interessati dalle opere in progetto, e rivestono una notevole importanza anche a livello nazionale e regionale atteso che l'intervento: è previsto nel Piano degli Investimenti 2007-2011 ANAS - Ministero delle Infrastrutture - Contratto di Programma 2007, rientra, nell'elenco dei corridoi stradali e autostradali del 1° Programma delle Infrastrutture Strategiche della Legge Obiettivo (deliberazione CIPE 121 del 21/12/2001 allegati 2-3), è ricompreso nella Convenzione tra ANAS e Regione Puglia del 21.11.2003, è richiamato nel Piano Operativo Nazionale - Settore trasporti- Quadro Comunitario di Sostegno 2000-2006 - Asse VI "Reti e Nodi di Servizio" da cui si evince che la S.S. 16 "Adriatica" è inserita nella rete stradale di primo livello dell'attuale sistema nazionale integrato dei trasporti (Snit) del Mezzogiorno e che svolgendo una funzione prevalete di collegamento extraurbano a lunga distanza, è previsto che debba avere le caratteristiche geometriche di strada extraurbana principale di cui all'art. 2 del Codice della Strada e al Cap. 3 del D.M. Infrastrutture e Trasporti del 05.11.2001 "Norme funzionali e geometriche per la costruzione delle strade";
b) non hanno alternative localizzative in quanto il progetto prevede l'adeguamento alla sezione III CNR della sede stradale di una S.S. esistente.
c) come dichiarato dalla ANAS S.p.A
   - La scelta progettuale operata da Anas recepisce i caratteri relativi alla classificazione di rete (Rete SNIT di primo livello) e di sezione (sez. B del Codice della Strada -Strada extraurbana principale) in ottemperanza al dettato sia del Piano Regionale Trasporti della Regione Puglia - Piano Attuativo 2009-2013 sia dei DD.MM. Infrastrutture e Trasporti del 19.04.2006 e del 05.11.2001 i quali ultimi prevedono, per le strade con sezione di tipo B, svincoli a piani sfalsati ed il divieto di utilizzo di incroci a raso o a rotatoria per la connessione tra le strade con sezione di tipo B e l'altra viabilità.
   - le scelte progettuale di ammodernare o realizzare tratti di viabilità vicinale o di servizio anche non in affiancamento all'asse principale, sono scaturite dalla necessità di garantire gli accessi ad una serie di strutture turistiche-

ricettive, commerciali ed agricole nonché di consentire lo spostamento di tutte quelle categorie di veicoli alle quali è fatto divieto, dal Codice della Strada di circolazione sulle strade extraurbane principali quale quella in esame.

Considerato che la DGR n. 1593 del 03/08/2012 ha valutato il tratto compreso tra lo svincolo di Maglie e lo svincolo di Palmariggi Ovest non in contrasto, con le finalità di tutela e valorizzazione paesaggistico ambientale previste nei luoghi a condizione che:

1. i relitti stradali derivanti dalla riconfigurazione degli assi stradali preesistenti siano rinaturalizzati;
2. l'allargamento della sede stradale principale nel tratto compreso tra il km 0+300 al km 0+450, sia riconfigurato in modo da non interessare l'area a macchia-pineta presente in corrispondenza delle particelle nn. 111 e 123 del fg. 7 del comune di Maglie e nn. 2 del fg. 1 del comune di Muro Leccese.
3. il potenziamento della "viabilità di collegamento **1** in sx", previsto in sezione Classe d.p. tipo B (CNR 78/80), non sia realizzato in quanto la viabilità locale esistente già consente alla stato attuale l'accesso ai fondi;
4. sia ridimensionata la rotatoria in sx sulla SP Maglie/Otranto - Cannole;
5. la "viabilità di collegamento **2** in sx", prevista in sezione Classe d.p. tipo B (CNR 78/80), sia realizzata con una sezione Classe d.p. tipo C (CNR 78/80) nel tratto compreso tra la rotatoria di cui alla precedente prescrizione e la particella 121 del fg. 4 del comune di Muro Leccese esclusa. Il tratto, previsto in sezione Classe d.p. tipo B (CNR 78/80) a ridosso del kartodromo non sia realizzato e sia salvaguardato il doppio filare di alberi presenti nelle particelle 98 e 101 del fg. 4 del comune di Muro Leccese. Il tratto compreso tra la particella n. 106 del fg. 4 del Comune di Muro Leccese e lo svincolo di Palmariggi ovest, previsto in sezione Classe tipo F, sia realizzato con una sezione dalle caratteristiche della sezione Classe d.p. tipo C (CNR 78/80)
6. sia ridimensionato lo svincolo di Palmariggi Ovest nella parte in sx riconfigurandolo in funzione della precedente prescrizione e allo scopo di ridurre l'impatto sulle componenti botanico vegetazionali presenti in loco, utilizzando la viabilità esistente. A tal fine non sia realizzata la viabilità prevista in sezione Classe tipo F in quanto la viabilità locale esistente già consente alla stato attuale l'accesso ai fondi e l'accesso allo svincolo medesimo. Non sia inoltre realizzato il tratto di viabilità ricadente nella particella n. 23 del fg. 5 del Comune di Palmariggi nel tratto compreso tra la viabilità esistente e l'innesto della rampa prevista in sx.
7. la rotatoria in dx sulla Strada Comunale Brango, sia ridimensionata in modo da non interessare la pineta presente in corrispondenza delle particelle nn. 194, 195, 204 e 205 del fg. 3 del comune di Muro Leccese.
8. la viabilità di collegamento **2** in dx, prevista in sezione Classe d.p. tipo B (CNR 78/80), sia realizzata con sezione Classe d.p. tipo C (CNR 78/80);
9. la pavimentazione dei tratti di viabilità di collegamento ex novo e di quelli già esistenti e sterrati per cui è prevista la riqualificazione, dovranno essere realizzati ove possibile con materiali permeabili
10. sia assicurata la continuità dei tratti stradali secondari in dx anche al fine di creare un percorso lento e per migliorare il quadro ambientale complessivo dell'area.

Considerato che con nota prot AOO145-12636 del 20/12/2012 l'Ufficio Attuazione Pianificazione Paesaggistica del Servizio Assetto del Territorio Regionale, per il tratto compreso tra lo svincolo di "Palmariggi ovest" escluso e lo svicolo per Otranto compreso, ha trasmesso alla Soprintendenza per i Beni Architettonici e Paesaggistici delle Province di Lecce Brindisi e Taranto, relazione tecnica illustrativa e proposta di parere ai sensi dei commi 7 e 8 dell'art. 146 del Dlgs 42/2004.ai fini dell'ottenimento del parere endoprocedimentale vincolante per il rilascio dell'autorizzazione paesaggistica. In detta relazione tecnica illustrativa, ha proposto parere favorevole all'adeguamento alla sezione III CNR della sede stradale della SS n° 16 "Adriatica" a condizione che:

a) sia mantenuta invariata l'attuale sezione della SP 235 in corrispondenza del cavalcavia "Palmariggi centro" e limitando al minimo indispen-

sabile, nel rispetto della normativa vigente, l'altezza del cavalcavia rispetto alla SS 16;

b) il potenziamento della SP 59 nel tratto che supera con un sottopasso la SS n° 16 "Adriatica", previsto in sezione di tipo C1, sia realizzato con sezione di tipo B, affiancata da una ciclovia in sede propria così come al D.M. 557/1999 e ss.mm.ii.;

c) non sia realizzato il cavalcavia "Palmariggi est", riconfigurando l'intero svicolo al fine di mantenere il solo sistema di svincoli a raso per entrambe le direzioni di marcia della SS n° 16 "Adriatica";

d) il tracciato della strada sia riconfigurato in prossimità dell'area nota come "San Basilio" (contrada S. Basilio nel fg. 2 partt. 23 e 24 nel Comune di Giurdignano) in modo tale che l'insieme delle opere in progetto, di adeguamento alla sezione III CNR della sede stradale della SS n° 16 "Adriatica" e di realizzazione della viabilità complanare in sx, preservi i manufatti rurali presenti nell'area (canali, specchie, manufatti di interesse paesaggistico, etc.);

e) siano predisposti elaborati grafici quotati (piante e sezioni) dell'area denominata "San Basilio", ante e post operam, che restituiscano con particolare cura i manufatti (canali scavati nella roccia, manufatti in pietra a secco, etc.) e le piantumazioni esistenti;

f) non siano realizzati il sottopasso denominato "Limini" e la prevista vasca di drenaggio delle acque meteoriche, nel Comune di Giurdignano;

g) non sia realizzata la rotatoria prevista in sx all'incrocio tra Via Roma e la SP 59 nel Comune di Palmariggi;

h) la viabilità di collegamento 3 e 4 in sx, compresa tra il sottopasso "Palmariggi centro" e lo svincolo "Stazione", prevista in sezione di tipo C1, sia realizzata con una sezione di tipo B affiancata da una ciclovia in sede propria così come al D.M. 557/1999 e ss.mm.ii.;

i) sia ridimensionata la rotatoria in sx in corrispondenza dello svicolo "Palmariggi est", in relazione alla riconfigurazione dello svincolo come prescritto alla lettera c);

j) sia ridimensionata la rotatoria in dx, nel Comune di Palmariggi, in corrispondenza dello svicolo "Palmariggi est", realizzandola a raso in corrispondenza dell'asse della viabilità esistente, in relazione alla riconfigurazione dello svincolo come prescritto alla lettera c);

k) non sia realizzata la viabilità di collegamento 3 e 4 in dx nei tratti in cui il tracciato di progetto ricade su viabilità esistente, lasciando pertanto inalterata la sezione stradale attuale. Nei tratti dove il tracciato di progetto non intercetta viabilità esistente, al fine di assicurare la continuità alla viabilità complanare e l'accesso ai fondi interclusi, in luogo della strada prevista sezione di tipo B, sia realizzata una strada in sezione di tipo C. Nei tratti di nuova realizzazione, i muretti a secco ai margini del sedime stradale, dovranno mantenere le caratteristiche tipologiche e dimensionali dei tratti stradali esistenti;

l) i relitti stradali derivanti dalla riconfigurazione degli assi stradali preesistenti siano rinaturalizzati;

m) nella realizzazione delle opere accessorie sia previsto l'uso di materiali e tecniche costruttive della tradizione (es. pietra locale per i muretti di ritenuta);

n) le opere provvisorie (piste carrabili, accessi ecc...) siano previste con il minor ingombro possibile e al termine dei lavori siano eliminate con totale ripristino dello stato dei luoghi al fine di agevolare la ricomposizione dei valori paesistici del sito;

o) al fine di mitigare l'impatto sul paesaggio le aree ubicate all'interno delle rotatorie e le scarpate dei rilevati, compatibilmente con le norme di sicurezza della viabilità, siano sistemate a verde con essenze arbustive della flora locale. Per quanto riguarda le scarpate dei rilevati devono essere interessate da interventi di inserimento paesaggistico attraverso l'insediamento di sistemi di macchia mediterranea con struttura quanto più possibile naturale, preferibilmente a mosaico, con specie autoctone quali, Arbutus unedo, Pistacia lentiscus, Phillyrea angustifolia, Lonicera implexa, ecc.;

Considerato che sempre nella suddetta nota prot AOO145-12636 del 20/12/2012 dell'Ufficio Attuazione Pianificazione Paesaggistica del Servizio Assetto del Territorio Regionale, si specificava che:

"L'intero progetto adeguato alle prescrizioni sopra indicate dovrà essere trasmesso al Servizio Assetto del Territorio e alla competente Soprinten-

denza, al fine di verificarne la coerenza. L'efficacia dell'Autorizzazione Paesaggistica sarà subordinata al positivo esito della suddetta verifica da parte della Regione e della competente Soprintendenza.

Allo scopo di perseguire un miglioramento dell'inserimento paesistico-ambientale delle opere in progetto nel contesto di riferimento si ritiene necessario un dettagliato progetto di inserimento paesaggistico e di fruizione lenta dell'itinerario che dovrà prevedere:

- *La progettazione di un itinerario ciclabile di spiccata valenza paesaggistica, in grado di mettere a sistema i beni storico-culturali e paesaggistici presenti sul territorio attraversato, da realizzarsi lungo la viabilità complanare, principalmente in sede promiscua. Detto itinerario dovrà dotarsi lungo il suo percorso di strutture di servizio alla viabilità ciclistica (aree di sosta/servizio) e allestimenti per la fruizione del territorio circostante.*
- *La progettazione di interventi di mitigazione e compensazione ambientale dell'opera infrastrutturale in oggetto in grado di assicurare:*
  - *la riqualificazione e integrazione ambientale, il controllo della frammentazione del territorio attraversato, il mantenimento della biodiversità, la conservazione degli habitat faunistici presenti;*
  - *la salvaguardia della sicurezza stradale, il controllo dell'inquinamento acustico ed atmosferico, le riduzioni delle pratiche gestionali e manutentive;*
- *la salvaguardia della panoramicità (panoramicità del paesaggio dalla strada e panoramicità del paesaggio verso la strada), la costruzione di una sequenza dinamica di nuovi quadri visivi."*

Considerato che con nota prot 2282 del 08/02/2013 la Soprintendenza per i Beni Architettonici e Paesaggistici delle Province di Lecce Brindisi e Taranto ha espresso parere Favorevole alle medesime condizioni di cui alla relazione tecnica illustrativa nota prot AOO145-12636 del 20/12/2012 dell'Ufficio Attuazione Pianificazione Paesaggistica del Servizio Assetto del Territorio Regionale, imponendo le seguenti ulteriori specifiche condizioni ad integrazione dei punti "d" ed "e" della suddetta relazione tecnica illustrativa regionale: "l'area denominata S. Basilio dovrà essere salvaguardata conservandone l'impianto, i relativi manufatti rurali e le canalizzazioni scavate nella roccia e, pertanto, dovrà essere predisposto uno studio di dettaglio dello stato dei luoghi e di adeguamento del progetto, secondo le condizioni di cui sopra".

Considerato infine che, il Comune di Palmariggi con Delibera di C.C. n. 9/2013 nell'approvare il progetto esecutivo delle opere stradali interessanti il proprio territorio ha richiesto all'ANAS di apportare allo stesso alcune modifiche tra cui il ridimensionamento della rotatoria posta all'incrocio della s.p. 59 con la attuale strada Palmariggi - Otranto, essendo stato, l'attuale incrocio a "T", oggetto più volte nel passato di incidenti stradali anche gravi;

Si ritiene pertanto di poter rilasciare il parere paesaggistico (art. 5.03 delle NTA del PUTT/P) e Attestazione di Compatibilità Paesaggistica (art. 5.04 delle NTA del PUTT/P) in deroga (art. 5.07 delle NTA del PUTT/P) per il tratto compreso tra lo svincolo di Palmariggi Ovest e lo svincolo di Otranto, con effetto di Autorizzazione Paesaggistica (art. 5.01 delle NTA del PUTT/P e 146 del Dlgs 42/2004) alle seguenti condizioni:

a) sia mantenuta invariata l'attuale sezione della SP 235 in corrispondenza del cavalcavia "Palmariggi centro" e limitando al minimo indispensabile, nel rispetto della normativa vigente, l'altezza del cavalcavia rispetto alla SS 16;
b) il potenziamento della SP 59 nel tratto che supera con un sottopasso la SS n° 16 "Adriatica", previsto in sezione di tipo C1, sia realizzato con sezione di tipo B, affiancata da una ciclovia in sede propria così come al D.M. 557/1999 e ss.mm.ii.;
c) non sia realizzato il cavalcavia "Palmariggi est", riconfigurando l'intero svicolo al fine di mantenere il solo sistema di svincoli a raso per entrambe le direzioni di marcia della SS n° 16 "Adriatica";
d) il tracciato della strada sia riconfigurato in prossimità dell'area nota come "San Basilio" (contrada S. Basilio nel fg. 2 partt. 23 e 24 nel Comune di Giurdignano) in modo tale che l'insieme delle opere in progetto, di adeguamento alla sezione III CNR della sede stradale della SS n° 16 "Adriatica" e di realizzazione della viabi-

lità complanare in sx, preservi i manufatti rurali presenti nell'area (canali, specchie, manufatti di interesse paesaggistico, etc.); L'area denominata S. Basilio dovrà essere salvaguardata conservandone l'impianto, i relativi manufatti rurali e le canalizzazioni scavate nella roccia. dovrà essere predisposto uno studio di dettaglio dello stato dei luoghi e di adeguamento del progetto, secondo le condizioni di cui sopra".

e) siano predisposti elaborati grafici quotati (piante e sezioni) dell'area denominata "San Basilio", ante e post operam, che restituiscano con particolare cura i manufatti (canali scavati nella roccia, manufatti in pietra a secco, etc.) e le piantumazioni esistenti. In particoalre sia predisposto uno studio di dettaglio dello stato dei luoghi e di adeguamento del progetto secondo le condizioni di cui sopra;

f) non siano realizzati il sottopasso denominato "Limini" e la prevista vasca di drenaggio delle acque meteoriche, nel Comune di Giurdignano;

g) non sia realizzata la rotatoria prevista in sx all'incrocio tra Via Roma e la SP 59 nel Comune di Palmariggi, prevedendo una soluzione progettuale dell'incrocio che garantisca la sicurezza stradale, come richiesto dal Comune di Palmariggi con Delibera di C.C. n. 9/2013, e non interferisca con il vincolo paesaggistico ivi presente;

h) la viabilità di collegamento 3 e 4 in sx, compresa tra il sottopasso "Palmariggi centro" e lo svincolo "Stazione", prevista in sezione di tipo C1, sia realizzata con una sezione di tipo B affiancata da una ciclovia in sede propria così come al D.M. 557/1999 e ss.mm.ii.;

i) sia ridimensionata la rotatoria in sx in corrispondenza dello svicolo "Palmariggi est", in relazione alla riconfigurazione dello svincolo come prescritto alla lettera c);

j) sia ridimensionata la rotatoria in dx, nel Comune di Palmariggi, in corrispondenza dello svicolo "Palmariggi est", realizzandola a raso in corrispondenza dell'asse della viabilità esistente, in relazione alla riconfigurazione dello svincolo come prescritto alla lettera c);

k) non sia realizzata la viabilità di collegamento 3 e 4 in dx nei tratti in cui il tracciato di progetto ricade su viabilità esistente, lasciando pertanto inalterata la sezione stradale attuale. Nei tratti dove il tracciato di progetto non intercetta viabilità esistente, al fine di assicurare la continuità alla viabilità complanare e l'accesso ai fondi interclusi, in luogo della strada prevista sezione di tipo B, sia realizzata una strada in sezione di tipo C. Nei tratti di nuova realizzazione, i muretti a secco ai margini del sedime stradale, dovranno mantenere le caratteristiche tipologiche e dimensionali dei tratti stradali esistenti;

l) i relitti stradali derivanti dalla riconfigurazione degli assi stradali preesistenti siano rinaturalizzati;

m) nella realizzazione delle opere accessorie sia previsto l'uso di materiali e tecniche costruttive della tradizione (es. pietra locale per i muretti di ritenuta);

n) le opere provvisorie (piste carrabili, accessi ecc...) siano previste con il minor ingombro possibile e al termine dei lavori siano eliminate con totale ripristino dello stato dei luoghi al fine di agevolare la ricomposizione dei valori paesistici del sito;

o) al fine di mitigare l'impatto sul paesaggio le aree ubicate all'interno delle rotatorie e le scarpate dei rilevati, compatibilmente con le norme di sicurezza della viabilità, siano sistemate a verde con essenze arbustive della flora locale. Per quanto riguarda le scarpate dei rilevati devono essere interessate da interventi di inserimento paesaggistico attraverso l'insediamento di sistemi di macchia mediterranea con struttura quanto più possibile naturale, preferibilmente a mosaico, con specie autoctone quali, Arbutus unedo, Pistacia lentiscus, Phillyrea angustifolia, Lonicera implexa, ecc.;

p) allo scopo di perseguire un miglioramento dell'inserimento paesistico-ambientale delle opere in progetto nel contesto di riferimento si ritiene necessario un dettagliato progetto di inserimento paesaggistico e di fruizione lenta dell'itinerario che dovrà prevedere:
   - La progettazione di un itinerario ciclabile di spiccata valenza paesaggistica, in grado di mettere a sistema i beni storico-culturali e paesaggistici presenti sul territorio attraversato, da realizzarsi lungo la viabilità complanare, principalmente in sede promiscua. Detto itinerario dovrà dotarsi lungo il suo percorso di strutture di servizio alla viabilità ciclistica (aree di sosta/servizio) e allestimenti per la fruizione del territorio circostante.

- La progettazione di interventi di mitigazione e compensazione ambientale dell'opera infrastrutturale in oggetto in grado di assicurare:
  - la riqualificazione e integrazione ambientale, il controllo della frammentazione del territorio attraversato, il mantenimento della biodiversità, la conservazione degli habitat faunistici presenti;
  - la salvaguardia della sicurezza stradale, il controllo dell'inquinamento acustico ed atmosferico, le riduzioni delle pratiche gestionali e manutentive;
  - la salvaguardia della panoramicità (panoramicità del paesaggio dalla strada e panoramicità del paesaggio verso la strada), la costruzione di una sequenza dinamica di nuovi quadri visivi."

L'intero progetto adeguato alle prescrizioni sopra indicate dovrà essere trasmesso al Servizio Assetto del Territorio e alla competente Soprintendenza, al fine di verificarne la coerenza.

L'efficacia dell'Autorizzazione Paesaggistica sarà subordinata al positivo esito della suddetta verifica da parte della Regione e della competente Soprintendenza.

Il progetto di inserimento paesaggistico e di fruizione lenta dell'itinerario dovrà essere assentito dal Servizio Assetto del Territorio Regionale e dalla competente Soprintendenza prima dell'avvio dei lavori relativi alla viabilità complanare in dx. In mancanza di tale assenso gli interventi sulle opere a realizzarsi sulla viabilità in complanare dx non sono autorizzati.

(proposta di delibera)

Alla luce di tutto quanto sopra detto e sulla scorta delle risultanze istruttorie in precedenza riportate, si propone alla Giunta Regionale:

(i) di rilasciare il parere paesaggistico (art. 5.03 delle NTA del PUTT/P) e Attestazione di Compatibilità Paesaggistica (art. 5.04 delle NTA del PUTT/P) in deroga (art. 5.07 delle NTA del PUTT/P) con effetto di Autorizzazione Paesaggistica (art. 5.01 delle NTA del PUTT/P e 146 del dlgs 42/2004) per l'intero tronco Maglie - Otranto alle condizioni riportate nella presente deliberazione al punto "valutazione" e a quelle dettate con DGR n. 1593 del 03/08/2012.

(ii) di esprimere l'assenso Regionale ai sensi dell'art. 3 del Dpr 383/1994 ai fini dell'intesa Stato - Regione per la realizzazione dei lavori di ammodernamento della S.S. n. 16 "Adriatica" per l'intero tronco Maglie - Otranto.

Il presente provvedimento appartiene alla sfera delle competenze della Giunta Regionale così come puntualmente definite dall'art. 4 - comma 4 - lettera d) della L.R. 7/97.

"Copertura Finanziaria di cui alla L.R. n° 28/01"

La presente deliberazione non comporta implicazioni di natura finanziaria sia di entrata che di spesa e dalla stessa non deriva alcun onere a carico del bilancio regionale

L'Assessore, sulla base delle risultanze istruttorie sopra riportate, propone alla Giunta l'adozione del conseguente atto finale

LA GIUNTA

Udita la Relazione e la conseguente proposta dell'Assessore;

Vista la sottoscrizione posta in calce al presente provvedimento dal Dirigente Ufficio Attuazione Pianificazione Paesaggistica e dal Dirigente del Servizio;

A voti unanimi e palesi espressi nei modi di legge;

DELIBERA

DI APPROVARE la relazione dell'Assessore Qualità del Territorio, nelle premesse riportata;

DI RILASCIARE alla ANAS Spa per il Progetto Esecutivo del lavori di ammodernamento del tronco Maglie - Otranto tra il km 985+000 ed il km 999+100 con adeguamento alla sez III CNR. trasmesso dall'ANAS con nota CBA 6149 del 20 febbraio 2012, il parere paesaggistico (art. 5.03 delle NTA del PUTT/P) e Attestazione di Compatibilità

Paesaggistica (art. 5.04 delle NTA del PUTT/P) in deroga (art. 5.07 delle NTA del PUTT/P) con effetto di Autorizzazione Paesaggistica (art. 5.01 delle NTA del PUTT/P e 146 del dlgs 42/2004) per l'intero tronco Maglie - Otranto alle condizioni riportate nella presente deliberazione al punto "Conclusioni" e a quelle dettate con DGR n. 1593 del 03/08/2012 che qui per economia espositiva devono intendersi integralmente trascritte.

DI ESPRIMERE l'assenso Regionale ai sensi dell'art 3 del Dpr 383/1994 e ai fini dell'intesa Stato - Regione per la realizzazione dei lavori di ammodernamento della S.S. n. 16 "Adriatica", per l'intero tronco Maglie - Otranto alle condizioni riportate nella presente deliberazione al punto "Conclusioni" e a quelle dettate con DGR n. 1593 del 03/08/2012 che qui per economia espositiva devono intendersi integralmente trascritte.

DI TRASMETTERE a cura del Servizio Urbanistica il presente provvedimento:
- alla ANAS Spa
- al Sig. Sindaco del Comune di Maglie (LE);
- al Sig. Sindaco del Comune di Muro Leccese (LE);
- al Sig. Sindaco del Comune di Palmariggi (LE);
- al Sig. Sindaco del Comune di Giurdignano (LE);
- al Sig. Sindaco del Comune di Otranto (LE);

DI PROVVEDERE alla pubblicazione del presente provvedimento sul BURP.

Il Segretario della Giunta
Avv. Davide F. Pellegrino

Il Presidente della Giunta
Dott. Nichi Vendola

DELIBERAZIONE DELLA GIUNTA REGIONALE 21 maggio 2013, n. 973

Beni ex O.N.C. - Alienazione a titolo oneroso di terreno agricolo. Alicino Nicola.

L'Assessore al Bilancio, dott. Leonardo di Gioia, sulla base dell'istruttoria espletata dalla competente sede provinciale di Foggia del Servizio Demanio e Patrimonio, dal responsabile P.O. "Gestione Beni", confermata dal Dirigente dell'Ufficio Patrimonio e Archivi e dal Dirigente del Servizio Demanio e Patrimonio, riferisce quanto segue.

Con D.P.R. 31 marzo 1979 "Trasferimento alle Regioni dei beni e del personale della soppressa Opera Nazionale per i Combattenti, all'art. 1 è stato stabilito che: "I beni patrimoniali della soppressa Opera Nazionale per i Combattenti situati nelle Regioni a statuto ordinario, di cui alla tabella A, sono trasferiti alle Regioni nel cui territorio sono situati, ai sensi dell'art. 117 comma 1° del D.P.R. 24 luglio 1977, n. 616".

In esecuzione del suddetto D.P.R. è stato trasferito a favore della Regione Puglia, tra l'altro, il terreno ricadente in agro di Andria,censito nel Catasto Terreni del Comune di Andria con il seguente identificativo:

foglio 131 particella 22 Ha. 5.20.61

I predetti cespiti risultano attualmente:
- agli atti ipocatastali, iscritti a favore dell'Amministrazione regionale come da atti depositati presso la Conservatoria dei RR. II. di Trani in data 25.02.1997 al n.3432/2769;
- nello strumento urbanistico comunale vigente, tipizzati come "zona agricola", come da certificato del comune di Andria.

Con delibera di Giunta regionale n. 2065 del 29.12.2004 avente a oggetto: " L.R. 15/02/1985 n. 5 - Attuazione procedure di alienazione dei beni dell'Opera Nazionale per i Combattenti", sono stati adottati in via definitiva, ai sensi dell'art. 8 della richiamata normativa, gli elenchi dei beni ex O.N.C., individuando negli stessi i beni da conservare, perché destinati a uso di pubblico interesse, e i beni da alienare a titolo oneroso, perché ritenuti inadatti o superflui ai predetti scopi; tali elenchi sono stati contrassegnati rispettivamente con la lettera "A" e "B".

Il terreno di cui trattasi figura nell'elenco contraddistinto con la lettera "B", e, pertanto, può essere oggetto di alienazione a favore degli aventi diritto.

Va rilevato, che il sig. Alicino Nicola nato il 03.06.1949, proprietario confinante della particella oggetto di vendita nonché coltivatore diretto, conduce di fatto il terreno in questione, e, seppur in

assenza di contratto di locazione, ha provveduto al regolare pagamento dei relativi canoni di fitto; lo stesso, pertanto, deve considerarsi a tutti gli effetti il soggetto avente diritto all'acquisto del fondo, ai sensi dell'art. 22 - comma 1 - (lettera b) della legge regionale 05.febbraio 2013 n. 4.

Il signor Alicino Nicola, con istanza in data 01.08.2011- acquisita agli atti d'ufficio in data 09.08.2011 prot. n. 11719 - ha chiesto l'acquisto del fondo rustico da lui stesso condotto.

L'art. 22 - comma 2 - (lettera a) della Legge regionale del 05.febbraio 2013 n. 4, stabilisce altresì che "i terreni agricoli sono alienati con la riduzione di un terzo rispetto al prezzo determinato in base al valore agricolo riferito al momento della presentazione dell'istanza di acquisto e alla coltura in atto all'anno di inizio del possesso, come fissati dalla Commissione provinciale di espropri prevista dall'articolo 41 del d.p.r. 327/2001".

Con nota prot. n. 732 del 14.01.2013, la sede provinciale del Servizio Demanio e Patrimonio di Foggia ha trasmesso al signor Alicino Nicola il prospetto riepilogativo di seguito riportato, riguardante la valutazione della particella di terreno, dal quale risulta che il prezzo di vendita è pari ad **euro 10.908,25** così distinto:

foglio	p.lla	qualità	superficie Ha. Are Ca.	V.A.M. Anno 2010	coeff.riv 2012	V.A.M. rivalutato	prezzo totale	prezzo ridotto 1/3
131	22	Pasc arb	4.74.57	2.150,00	1,048	2.253,20	10.693,01	7.128,67
"	22	Mandorl	0.46.04	11.750,00	1.048	12.314,00	5.669,36	3.779,58
Totale			**Ha. 5.20.61**				**€. 16.362,37**	**€. 10.908,25**

Il signor Alicino Nicola con lettera in data 22.01.2013, acquisita al prot. 1898 del 31.01.2013, ha accettato il prezzo di acquisto pari ad **euro 10.908,25** così come sopra determinato,e, nel contempo, ha chiesto di effettuare il pagamento in un'unica soluzione prima della stipula dell'atto.

In relazione a tutto quanto su riferito, al fine di poter procedere all'alienazione del bene di cui trattasi, con il presente atto si propone alla Giunta regionale quanto segue:

- di autorizzare la vendita a titolo oneroso del fondo in premessa identificato, in favore dell'avente diritto;
- di nominare il rappresentante regionale incaricato alla sottoscrizione dell'atto di trasferimento del fondo a corpo e non a misura;
- di dare atto che tutte le spese (catastali, ipotecarie, iscrizione e cancellazione dell'ipoteca, notarili, etc, nessuna esclusa), saranno totalmente a carico del soggetto acquirente, con esonero di ogni e qualsiasi incombenza da parte della Regione Puglia;
- di dare atto che l'acquirente provvederà al pagamento del corrispettivo dovuto prima della stipula dell'atto.

COPERTURA FINANZIARIA DI CUI ALLA L.R. 28/2001 e s.m.i.

Il presente provvedimento comporterà un'entrata per la Regione Puglia di Euro 10.908,25 da imputare sul capitolo del Bilancio Regionale n. 4091000 - "alienazione beni regionali" - codice SIOPE 4114.

L'Assessore al Bilancio,dott. Leonardo di Gioia, sulla base delle risultanze istruttorie come innanzi illustrate e motivate, vertendosi in materia rientrante nella competenza dell'Organo Politico, ai sensi dell'art. 4, comma 4, lett. K della Legge regionale 7/97, propone alla Giunta l'adozione del conseguente atto finale

LA GIUNTA

udita la relazione e la conseguente proposta dell'Assessore al Bilancio;

viste le sottoscrizioni apposte in calce alla presente proposta di provvedimento dal funzionario istruttore, dal responsabile P.O. "Gestione Beni", dal dirigente dell'Ufficio Patrimonio e Archivi e dal dirigente del Servizio Demanio e Patrimonio;

a voti unanimi, espressi nei modo di legge;

DELIBERA

- di autorizzare, per le motivazioni espresse in narrativa, a favore del sig. Alicino Nicola nato il

03.06.1949, l'alienazione a titolo oneroso del fondo censito nel Catasto Terreni del comune di Andria con il seguente dato identificativo:
foglio 131 particella 22 Ha. 5.20.61

- di prendere atto che l'acquirente provvederà al pagamento dell'importo dovuto pari ad **euro 10.908,25,** in un'unica soluzione prima della stipula dell'atto;

- di dare atto che tutte le spese (catastali, ipotecarie, iscrizione e cancellazione dell'ipoteca, notarili, etc, nessuna esclusa) saranno totalmente a carico del soggetto acquirente, con esonero di ogni e qualsiasi incombenza da parte della Regione Puglia;

- di incaricare il dirigente del Servizio Demanio e Patrimonio, ing. Giovanni Vitofrancesco nato il 18.09.1953, alla sottoscrizione, per conto della Regione Puglia dell'atto pubblico di compravendita, che sarà rogato dal notaio nominato dall'acquirente;

- di dare atto che il Dirigente sopra nominato potrà inserire nel rogito, fatta salva la sostanza del negozio stesso, la rettifica di eventuali errori materiali riguardanti l'identificazione catastale del bene, la denominazione delle controparti, l'indicazione del prezzo;

- di autorizzare il competente Servizio Demanio e Patrimonio - in sede di redazione del conto patrimoniale - ad apportare le dovute variazioni in corrispondenza del cespite in questione;

- di disporre la pubblicazione sul BURP.

Il Segretario della Giunta
Avv. Davide F. Pellegrino

Il Presidente della Giunta
Dott. Nichi Vendola

DELIBERAZIONE DELLA GIUNTA REGIONALE 21 maggio 2013, n. 974

Calendario scolastico regionale anno 2013/2014.

L'Assessore al Diritto allo studio e alla Formazione, sulla base dell'istruttoria espletata dall'Ufficio Sistema dell'Istruzione e confermata dal Dirigente del Servizio Scuola, Università e Ricerca, riferisce quanto segue:

Visto l'art. 138, comma I lett. d), del Decreto Legislativo 31.3.1998, n° 112, che ha attribuito alle Regioni la determinazione annuale del calendario scolastico per le Scuole dell' Infanzia e del primo e secondo ciclo di istruzione, statali e paritarie;

Visto il testo unico delle leggi in materia di istruzione approvato con Decreto Legislativo 16.4.1994. n° 297 e successive integrazioni e modificazioni, che, all'art 74 comma 2 fissa al 30 giugno il termine delle attività didattiche;

Visto il D.M. 26.6.2000. n° 234 concernente il regolamento in materia di curricoli nell'autonomia delle istituzioni scolastiche, ai sensi dell'art. 8 del D.P.R. 8.3.1999, n° 275:

Visto l'art. 117 della Costituzione Italiana, come modificato dalla Legge Costituzionale 18.10.2001 n° 3;

Vista la Legge 28.3.2003 n.53. contenente la delega al Governo per la definizione delle norme generali sull'istruzione e dei livelli essenziali delle prestazioni in materia di istruzione e di formazione professionale;

Vista la Legge Regionale 30.11.2000, n° 22. avente per oggetto: -Riordino delle funzioni e dei compiti amministrativi della Regione e degli enti locali";

Vista la Legge Regionale 11.12.2000, n° 24, relativa al conferimento di funzioni e compiti amministrativi in varie materie, compresa l'istruzione scolastica ed, in particolare. l'art. 25 lett. e);

Visto che il D.P.R. 8.3.1999, n° 275, avente per oggetto: -Regolamento recante norme in materia di autonomia delle istituzioni scolastiche ai sensi dell'art. 21 della Legge 15.3.1997, n° 59", riserva alle istituzioni scolastiche:
- Gli adattamenti del calendario scolastico nel rispetto del disposto dell'art. 74, 3° comma, del D.L.vo n.297 del 1994 relativo allo svolgimento di non meno di 200 giorni di lezione;

- La scansione temporale della valutazione degli apprendimenti degli alunni e della suddivisione del periodo delle lezioni;
- Il calendario degli scrutini e delle valutazioni intermedie e finali degli alunni;
- La fissazione degli esami, ad esclusione di quelli di Stato conclusivi dei corsi di istruzione secondaria superiore;

Vista la L. 14.9.2011 n. 148;

Richiamata la competenza del Ministero dell'Istruzione in merito:
- alla determinazione per l'intero territorio nazionale della data di inizio degli esami di Stato conclusivi dei corsi di studio della scuola secondaria superiore;
- all'indizione eccezionale, in corso d'anno, di sessioni speciali di esami di licenza di scuola media, di qualificazione professionale e di licenza di maestro d'arte per sovvenire alle esigenze di riconversione professionale dei lavoratori, specie se in mobilità;
- alla determinazione del calendario delle festività a rilevanza nazionale;

Riconosciuto il valore dell'autonomia scolastica che, in raccordo con gli enti territoriali erogatori dei servizi connessi alle attività didattiche, può meglio rispondere alle finalità educative e formative. oltre che alle esigenze di flessibilità dell'offerta formativa;

Atteso che il calendario scolastico si configura come uno strumento di programmazione territoriale, in considerazione delle ripercussioni che le scansioni temporali previste hanno sull'organizzazione della vita familiare degli alunni, nonché sui servizi connesse alle attività didattiche;

Considerato che nella determinazione dei giorni utili è stato previsto un ampio margine temporale, rispetto al minimo dei 200 giorni obbligatori per l'attività didattica, per consentire alle istituzioni scolastiche di definire gli adattamenti più opportuni alle esigenze del piano dell'offerta formativa c/o per fronteggiare concomitanze straordinarie;

Sentita la Direzione Generale dell'Ufficio Scolastico Regionale per la Puglia; Sentite le Organizzazioni Sindacali di categoria;

Ritenuto di dover definire le determinazioni regionali in materia di calendario scolastico, nel rispetto del D.P.R. n. 275/99, pur in assenza, come negli anni precedenti, di date certe circa l'inizio degli esami di Stato conclusivi del primo ciclo e dei corsi di studio di istruzione secondaria superiore di secondo grado ed in vacanza di quanto il Consiglio dei Ministri vorrà deliberare ai sensi della Legge 14.9.2011 n. 148, in materia di festività…… celebrazioni nazionali e festività dei santi patroni, in modo da consentire alle istituzioni scolastiche la programmazione e l'organizzazione delle proprie attività;

Si propone di adottare il seguente calendario scolastico, vincolante per tutte le scuole statali e paritarie della Puglia, ferme restando le eventuali parziali rimodulazioni conseguenti a determinazioni del Consiglio dei Ministri ai sensi della Legge 14.9.2011 n.148:
- inizio attività didattica 17 settembre 2013
- termine attività didattica 9 giugno 2014
- termine attività educativa (nelle scuole d'infanzia) 28 giugno 2014

Festività nazionali:
- tutte le domeniche;
- 1° novembre, festa di tutti i Santi;
- 25 dicembre, Natale;
- 26 dicembre, S. Stefano;
- 1° gennaio, Capodanno;
- 6 gennaio, Epifania;
- lunedì dopo Pasqua;
- 25 aprile, anniversario della Liberazione;
- 1° maggio, festa del Lavoro;
- 2 giugno, festa nazionale della Repubblica;

Vacanze scolastiche:
- 2 novembre (ponte Ognissanti)
- dal 23 dicembre 2013 al 6 gennaio 2014 (vacanze natalizie)
- dal 17 aprile al 22 aprile 2014 (vacanze pasquali)
- 26 aprile 2014 (ponte)
- Ricorrenza del Santo Patrono (qualora coincida con un giorno in cui non si effettuino lezioni o attività educative e didattiche non si darà luogo ad alcun recupero).

COPERTURA FINANZIARIA DI CUI ALLA L.R. n. 28/2001 E SUCCESSIVE MODIFICHE ED INTEGRAZIONI".

La presente deliberazione non comporta implicazioni di natura finanziaria sia di entrata che di spesa e dalla stessa non deriva alcun onere a carico del Bilancio Regionale.

Sulla base delle risultanze istruttorie illustrate, si propone l'adozione del conseguente atto finale che rientra nelle competenze della Giunta Regionale ai sensi della L.R. 7/97, art. 4, comma 4, lettera d)

LA GIUNTA REGIONALE

Udita la relazione e la conseguente proposta dell'Assessore;

Viste le sottoscrizioni poste in calce al presente provvedimento dal Dirigente dell'Ufficio e dal Dirigente del Servizio Scuola, Università e Ricerca, che ne attestano la conformità alla legislazione vigente;

A voti unanimi espressi nei modi di legge;

DELIBERA

Sulla base di quanto esposto in premessa,

- di determinare il seguente Calendario scolastico regionale per l'anno scolastico 2013//2014:

17 settembre 2013	inizio delle lezioni
09 giugno 2014	termine delle lezioni
28 giugno 2014	termine delle attività educative nelle scuole dell'infanzia

- In tutte le scuole le lezioni saranno sospese, oltre che per le Festività Nazionali citate in premessa, anche per:
  - Vacanze natalizie dal 23 dicembre 2013 al 6 gennaio 2014;
  - Vacanze pasquali dal 17 aprile al 22 aprile 2014;
  - 2 novembre 2013;
  - 26 aprile 2014;
  - Ricorrenza del Santo Patrono (qualora coincida con un giorno in cui non si effettuino lezioni o attività educative e didattiche non si darà luogo ad alcun recupero).

- Per la Scuola dell'Infanzia, nel periodo successivo al 9 giugno 2014, può essere previsto che, nell'ambito delle complessive attività individuate dal Piano dell'offerta formativa, funzionino le sole sezioni ritenute necessarie in relazione al numero dei bambini frequentanti, sulla base delle effettive esigenze rappresentate dalle famiglie.
- Nelle scuole primarie e secondarie il periodo delle lezioni è determinato in 204 giorni (203 se la Festa del Santo Patrono coincide con un giorno di lezione). Nelle scuole dell'infanzia il periodo delle attività educative è determinato in 221 giorni (220 se la Festa del Santo Patrono coincide con un giorno di attività).
- Le istituzioni scolastiche. nell'ambito dell'autonomia organizzativa loro riconosciuta dall'art. 5 del D.P.R. 8.3.1999. n° 275, possono disporre adattamenti al calendario scolastico stabilito dalla Regione in relazione alle esigenze derivanti dall'attuazione del proprio piano dell'offerta formativa, promuovendo al riguardo ogni forma utile di raccordo con le altre istituzioni scolastiche operanti nel medesimo territorio e con gli enti locali, tenuti all'organizzazione dei servizi di supporto.
  Tali adattamenti vanno stabiliti nel rispetto del disposto dell'art. 74, 3° comma, del D.Lgs. n° 297/1994 relativo allo svolgimento di almeno 200 giorni di lezione o, in caso di organizzazione flessibile dell'orario complessivo del curricolo e di quello destinato alle singole discipline ed attività, del disposto dell'art. 5, comma 3, del D.P.R. n° 275/99, relativo all'articolazione delle lezioni in non meno di cinque giorni settimanali ed al rispetto del monte ore annuale, pluriennale o di ciclo previsto per le singole discipline ed attività obbligatorie, nonché, nell'una e nell'altra ipotesi, dalle disposizioni contenute nel contratto collettivo nazionale di lavoro del comparto scuola. Si rappresenta, comunque, la necessità di tener conto dell'eventualità di eventi non previsti che comportino la sospensione del servizio scolastico, che, se dovuti a causa di forza maggiore, non danno luogo a recupero.

L'inizio delle lezioni può essere organizzato in modo tale da consentire lo svolgimento di corsi di recupero e di sostegno.

- Per consentire un'efficace programmazione del servizio scolastico, le relative deliberazioni dei Consigli di Circolo o di Istituto andranno assunte entro il 30 giugno 2013 e andranno notificate, oltre che agli Uffici periferici dell'Amministrazione Scolastica, al personale scolastico, agli alunni e alle loro famiglie, agli Enti Locali.
- Di notificare - a cura del Servizio Scuola, Università e Ricerca - il presente provvedimento all'Ufficio Scolastico Regionale per la Puglia.
- Di diffondere il calendario scolastico 2013/2014 attraverso il sito istituzionale della Regione - Di pubblicare il presente provvedimento sul Bollettino Ufficiale della Regione Puglia.

Il Segretario della Giunta
Avv. Davide F. Pellegrino

Il Presidente della Giunta
Dott. Nichi Vendola

All.1

CALENDARIO SCOLASTICO REGIONALE REGIONE PUGLIA: ANNO SCOLASTICO 2013 – 2014

SETTEMBRE 2013			OTTOBRE 2013			NOVEMBRE 2013			DICEMBRE 2013			GENNAIO 2014			FEBBRAIO 2014			MARZO 2014			APRILE 2014			MAGGIO 2014			GIUGNO 2014		
1	D		1	M		1	V	stato	1	D		1	M	stato	1	S		1	S		1	M		1	G	stato	1	D	
2	L		2	M		2	S	regione	2	L		2	G	regione	2	D		2	D		2	M		2	V		2	L	stato
3	M		3	G		3	D		3	M		3	V	regione	3	L		3	L		3	G		3	S		3	M	
4	M		4	V		4	L		4	M		4	S	regione	4	M		4	M		4	V		4	D		4	M	
5	G		5	S		5	M		5	G		5	D		5	M		5	M		5	S		5	L		5	G	
6	V		6	D		6	M		6	V		6	L	stato	6	G		6	G		6	D		6	M		6	V	
7	S		7	L		7	G		7	S		7	M		7	V		7	V		7	L		7	M		7	S	
8	D		8	M		8	V		8	D		8	M		8	S		8	S		8	M		8	G		8	D	
9	L		9	M		9	S		9	L		9	G		9	D		9	D		9	M		9	V		9	L	Fine lezioni
10	M		10	G		10	D		10	M		10	V		10	L		10	L		10	G		10	S		10	M	
11	M		11	V		11	L		11	M		11	S		11	M		11	M		11	V		11	D		11	M	
12	G		12	S		12	M		12	G		12	D		12	M		12	M		12	S		12	L		12	G	
13	V		13	D		13	M		13	V		13	L		13	G		13	G		13	D		13	M		13	V	
14	S		14	L		14	G		14	S		14	M		14	V		14	V		14	L		14	M		14	S	
15	D		15	M		15	V		15	D		15	M		15	S		15	S		15	M		15	G		15	D	
16	L		16	M		16	S		16	L		16	G		16	D		16	D		16	M		16	V		16	L	
17	M	Inizio lezioni	17	G		17	D		17	M		17	V		17	L		17	L		17	G	regione	17	S		17	M	
18	M		18	V		18	L		18	M		18	S		18	M		18	M		18	V	regione	18	D		18	M	
19	G		19	S		19	M		19	G		19	D		19	M		19	M		19	S	regione	19	L		19	G	
20	V		20	D		20	M		20	V		20	L		20	G		20	G		20	D		20	M		20	V	
21	S		21	L		21	G		21	S		21	M		21	V		21	V		21	L	stato	21	M		21	S	
22	D		22	M		22	V		22	D		22	M		22	S		22	S		22	M	regione	22	G		22	D	
23	L		23	M		23	S		23	L	regione	23	G		23	D		23	D		23	M		23	V		23	L	
24	M		24	G		24	D		24	M	regione	24	V		24	L		24	L		24	G		24	S		24	M	
25	M		25	V		25	L		25	M	stato	25	S		25	M		25	M		25	V	stato	25	D		25	M	
26	G		26	S		26	M		26	G	stato	26	D		26	M		26	M		26	S	regione	26	L		26	G	
27	V		27	D		27	M		27	V	regione	27	L		27	G		27	G		27	D		27	M		27	V	
28	S		28	L		28	G		28	S	regione	28	M		28	V		28	V		28	L		28	M		28	S	fine scuola infanzia
29	D		29	M		29	V		29	D		29	M					29	S		29	M		29	G		29	D	
30	L		30	M		30	S		30	L	regione	30	G					30	D		30	M		30	V		30	L	
			31	G					31	M	regione	31	V					31	L					31	S				
12 (giorni)			27 (giorni)			24 (giorni)			18 (giorni)			22 (giorni)			24(giorni)			26(giorni)			19 (giorni)			26(giorni)			6 (giorni)		

Inizio lezioni 17 settembre 2013
Fine lezioni 9 giugno 2014
Fine attività scuola infanzia 28 giugno 2014

I giorni di lezione nella scuola primaria e nella scuola secondaria di 1° e 2° grado sono n. 204 e 221 per la scuola dell'infanzia che si riducono rispettivamente a 203 e a 220 nel caso in cui la ricorrenza del Santo Patrono cada in un giorno nel quale siano previste lezioni.

Vacanze e festività

Domenica

GIORNI MINIMI DI LEZIONE INDISPENSABILI PER LA VALIDITÀ DELL'ANNO SCOLASTICO (Art. 74, comma 3 del D.Lgs. 297/1994) **200**

DELIBERAZIONE DELLA GIUNTA REGIONALE 21 maggio 2013, n. 975

Interventi di prevenzione del rischio sismico di cui all'art. 2 comma 1 lett. b) dell'O.P.C.M. n. 4007/2012 - Annualità 2011. Approvazione graduatoria.

L'Assessore alle Infrastrutture e Mobilità - Reti e Infrastrutture per la mobilità, Verifiche e Controlli dei Servizi TPL, Lavori Pubblici Avv. Giovanni GIANNINI, sulla base dell'istruttoria espletata dall'Ufficio Sismico e Geologico ed in particolare dalla P.O. *"Attuazione delle politiche di riduzione e prevenzione rischio sismico"* Geom. Biagio Ciraci, dall'AP "*Referente per le azioni regionali in materia di rischio sismico nelle costruzioni*" Ing. Angelo Lobefaro e dal Dirigente dell'Ufficio Sismico e Geologico Ing. Canio Sileo, confermata dal Dirigente del Servizio LL.PP. Ing. Francesco Bitetto, riferisce quanto segue:

L'articolo n. 11 della Legge 24.06.09, n.77 "Conversione in legge, con modificazioni, del decreto-legge 28 aprile 2009, n. 39, recante interventi urgenti in favore delle popolazioni colpite dagli eventi sismici nella regione Abruzzo nel mese di aprile 2009 e ulteriori interventi urgenti di protezione civile" stabilisce l'istituzione di un Fondo per la prevenzione del rischio sismico dell'importo di 44 milioni di euro per l'anno 2010, di euro 145,1 milioni per l'anno 2011, di euro 195,6 milioni per ciascuno degli anni 2012, 2013 e 2014, di euro 145,1 milioni per l'anno 2015 e di euro 44 milioni per l'anno 2016.

In attuazione del suddetto articolo e per l'annualità 2011 è stata emanata l'Ordinanza del Presidente del Consiglio dei Ministri n. 4007 del 29 febbraio 2012 (pubblicata sulla Gazzetta Ufficiale n. 56 del 07/03/2012) che disciplina, appunto per l'annualità 2011, i contributi per gli interventi di prevenzione del rischio sismico e definisce le specifiche tecniche per l'accesso agli stessi.

La suddetta Ordinanza del Presidente del Consiglio dei Ministri, all'art. 2, comma 1, prevede il finanziamento di 4 azioni di riduzione del rischio sismico di seguito elencate:

a) indagini di microzonazione sismica;
b) interventi strutturali di rafforzamento locale o di miglioramento sismico, o, eventualmente, di demolizione e ricostruzione, degli edifici di interesse strategico e delle opere infrastrutturali la cui funzionalità durante gli eventi sismici assume rilievo fondamentale per le finalità di protezione civile e degli edifici e delle opere che possono assumere rilevanza in relazione alle conseguenze di un collasso [...]. Sono esclusi dai contributi gli edifici scolastici, poiché per essi sono disponibili altri contributi pubblici, ad eccezione di quegli edifici che nei piani di emergenza di protezione civile ospitano funzioni strategiche;
c) interventi strutturali di rafforzamento locale o di miglioramento sismico, o, eventualmente, di demolizione e ricostruzione, degli edifici privati;
d) interventi urgenti e indifferibili per la mitigazione del rischio sismico, con particolare riferimento a situazioni di elevata vulnerabilità ed esposizione, anche afferenti alle strutture pubbliche a carattere strategico o per assicurare la migliore attuazione dei piani di protezione civile. L'individuazione degli interventi finanziabili è effettuata dal Dipartimento della protezione civile della Presidenza del Consiglio dei Ministri, sentito il Presidente della Regione interessata.

Con Decreto del 16 marzo 2012 del Capo Dipartimento della Protezione Civile (pubblicato sulla Gazzetta Ufficiale n. 138 del 15 giugno 2012) "Attuazione dell'articolo 11 del decreto-legge 28 aprile 2009, n. 39, convertito, con modificazioni, dalla legge 24 giugno 2009, n. 77 - annualità 2011" le risorse assegnate alla Regione Puglia sulla base dei criteri riportati nell'allegato 3 dell'O.P.C.M. n. 4007/2012, sono così determinate:

- 443.397,20 euro per le attività di cui al punto a);
- 5.764.163,54 euro per le attività di cui al punto b) + c).

Con Delibera di Giunta Regionale n. 1728 del 7 agosto 2012 sono state stabilite le Linee di indirizzo per l'attivazione ed utilizzo del Fondo per gli interventi di prevenzione sismica di cui all'OPCM 4007/12.

In particolare per le attività di cui ai punti b) e c) le risorse sono state ripartite nel seguente modo:

- interventi strutturali di rafforzamento locale o di miglioramento sismico o eventualmente, di demolizione e ricostruzione degli edifici di interesse strategico, delle opere infrastrutturali la cui funzionalità durante gli eventi sismici assume rilievo fondamentale per le finalità di protezione civile e degli edifici ed opere che possono assumere rilevanza in relazione alle conseguenze di un collasso, di proprietà pubblica (**art. 2 co.1 lett. b) OPCM 4007/2012**) per un importo complessivo di **4.500.000,00 euro**;
- interventi strutturali di rafforzamento locale o di miglioramento sismico o, eventualmente, di demolizione e ricostruzione di edifici privati di cui alla **lettera c) del comma 1 dell'art.2 della citata Ordinanza**, per un importo complessivo di **1.155.000,00 euro**;

Con note raccomandate prot. n. AOO_064 07/09/2012 - 0040034 e seguenti sono stati invitati i Comuni per i quali l'accelerazione massima al suolo "ag" sia maggiore a 0,125g (elencati nell'Allegato 7 dell'OPCM 4007/2012) a trasmettere la proposta degli interventi che rientravano nella fattispecie richiamati dall'art. 2 co. 1 lett. b) dell'OPCM 4007.

Con ulteriori note sono state invitate anche le Provincie e le Aziende ospedaliere ad inviare proposte di interventi su edifici ed opere di propria competenza sempre situate nei comuni come sopra individuati.

Per quanto riguarda gli interventi sugli edifici privati di cui alla lettera c) del comma 1 dell'art. 2 dell'ordinanza gli stessi Comuni sono stati invitati a pubblicizzare l'iniziativa mediante l'affissione di un bando/avviso chiedendo ai cittadini interessati di compilare apposita domanda. Per tali interventi è in corso l'istruttoria per definire la graduatoria generale anche in funzione di alcuni chiarimenti richiesti al competente Dipartimento della Protezione Civile.

In merito agli interventi di cui alla lettera b) sono giunte le proposte da parte dei seguenti Enti divisi per province:

Provincia FOGGIA	Provincia BARI	Provincia BARLETTA – ANDRIA- TRANI	Provincia TARANTO
Ascoli Satriano	Poggiorsini	Bisceglie	Palagiano
Bovino	Ruvo di Puglia		Laterza
Deliceto			Palagianello
Lucera			
Manfredonia			
Motta Montecorvino			
Orsara di Puglia			
OSPEDALI RIUNITI DI FOGGIA			
Rignano Garganico			
Roseto Valfortore			
San Paolo di Civitate			
Serracapriola			
Stornarella			
Vieste			

Con note prot. n. AOO_064 06/12/2012 - 0055781 e seguenti agli Enti sopra evidenziati sono stati richiesti integrazioni e chiarimenti.

L'elenco delle domande pervenute, l'ammissibilità e le relative cause sono ricapitolate nell'ALLEGATO "A" al presente provvedimento.

Al fine di valutare elementi di priorità previsti nell'art. 4 dell'OPCM 4007/2012 è stato chiesto agli Enti, le cui proposte sono risultate ammissibili, l'eventuale prospicienza dell'edificio oggetto di intervento su una via di fuga prevista nel piano di emergenza provinciale o comunale. A seguito delle dichiarazioni pervenute (in caso di mancata risposta la priorità non è stata considerata) la graduatoria definitiva è riportata nell'ALLEGATO B. Tale graduatoria tiene conto, a parità della priorità appena descritta, del rapporto di capacità/domanda in termini di tempo di ritorno così come definito nell'OPCM 4007/2012.

A seguito dell'istruttoria sopra evidenziata gli Enti e le opere ammesse a finanziamento sono i seguenti:

domande ammesse a finanziamento

	Ente/ comune	Denominazione opera	Prospicienza via di fuga	Rcd :rapporto capacità/ domanda in termini di tempi di ritorno (α)	Volume mc	finanziamento OPCM 4007	importo cofinanziato	importo totale
1	Ospedali Riuniti di Foggia	Ospedali Riuniti edificio A	si	0,001	16.804	€ 2.520.600,00	€ 100.000,00	€ 2.620.600,00
2	Bovino	Sede Municipio sede COC	si	0,060	9.400	€ 1.410.000,00	€ 261.000,00	€ 1.671.000,00
				totale	**26.204**	**€ 3.930.600,00**		**€ 4.291.600,00**
	Somma residua da assegnare verificando la disponibilità degli Enti, utilmente collocati in graduatoria, ad integrare il finanziamento OPCM 4007.					€ 568.332,30		
	Totale somme a disposizione					**€ 4.498.932,30**		

Dalla suddetta tabella risultano delle economie pari ad € 568.332,30 che è opportuno assegnare agli Enti utilmente collocati in graduatoria, di cui all'ALLEGATO B, che sono disponibili ad integrare tale importo fino alla concorrenza del contributo concedibile. In caso di indisponibilità le economie saranno utilizzate insieme al Fondo per la prevenzione sismica assegnato alla Regione per l'annualità 2012.

SEZIONE COPERTURA FINANZIARIA DI CUI ALLA L.R. N. 28/01 E SUCCESSIVE MODIFICAZIONI ED INTEGRAZIONI

Il presente provvedimento, che comporta la spesa di € 4.498.932,30 a carico del bilancio regionale, trova copertura finanziaria con lo stanziamento sul cap. 511047 - U.P.B. 9.1.1 - Residuo Stanziamento 2012

L'Assessore relatore, sulla base delle risultanze istruttorie come innanzi illustrate, propone alla Giunta l'adozione del conseguente atto finale, trattandosi di materia rientrante nella competenza degli organi di direzione politica, ai sensi dell'art.4, co. 4°, lett. d) ed f) della L.R. n. 7/97;

LA GIUNTA

Udita la relazione dell'Assessore alle Infrastrutture e Mobilità - Reti e Infrastrutture per la mobilità, Verifiche e Controlli dei Servizi TPL, Lavori Pubblici;

Vista la sottoscrizione posta in calce al presente provvedimento dal Dirigente dell'Ufficio Sismico e Geologico e dal Dirigente responsabile del Servizio LL.PP., che ne attestano la conformità alla legislazione vigente;

A voti unanimi espressi nei modi di legge;

DELIBERA

- **di approvare** la graduatoria generale delle domande ammissibili contenute nell'ALLEGATO "B" ed in particolare di individuare l'Ente OSPEDALI RIUNITI DI FOGGIA ed il Comune di BOVINO quali destinatari del finanziamento complessivo di € 3.930.600,00 in attuazione delle attività relative agli interventi strutturali di riduzione del rischio sismico di cui al punto b) dell'OPCM 4007/2012;

- **di destinare** all'Ente OSPEDALI RIUNITI DI FOGGIA l'importo di € 2.520.600,00 per eseguire gli interventi di miglioramento sismico dell'Edificio "A" del complesso ospedaliero;

- **di destinare** al Comune di BOVINO (FG) l'importo di € 1.410.000,00 per eseguire gli interventi di miglioramento sismico della sede del Municipio e del COC;

- **di dare mandato** al Dirigente del Servizio LL.PP. di assegnare l'economia di € 568.332,30 all'Ente, utilmente collocato in graduatoria (ALLEGATO B), disponibile ad integrare tale finanziamento con propri fondi fino alla concorrenza del contributo concedibile all'opera candidata;

- **di dare atto** che, in caso di indisponibilità di tutti gli Enti collocati in graduatoria, l'economia rispetto alla previsione di stanziamento pari complessivamente ad € 568.332,30 sarà utilizzata insieme ai finanziamenti stabiliti nell'ambito del Fondo per la prevenzione sismica - annualità 2012;

- **di demandare** a successivi atti del Dirigente del Servizio LL.PP l'adozione dei provvedimenti di impegno della spesa e della redazione del disciplinare regolante i rapporti tra Regione Puglia e gli Enti beneficiari cui è demandata l'attuazione e la gestione tecnico- finanziaria degli interventi di che trattasi;

- **di stabilire** che con il medesimo disciplinare da adottarsi dovrà essere richiesta esplicita attestazione da parte degli Enti beneficiari dei suddetti contributi di mantenere la funzione strategica degli immobili destinatari degli intervento in oggetto;

- **di pubblicare** il presente provvedimento sul Bollettino Ufficiale della Regione Puglia ai sensi e per gli effetti dell' art. 6 co. 1, lett. a) e b) della L.R. 12.04.1994 n. 13, dandone urgente informativa sul sito internet istituzionale www.regione.puglia.it.

Il Segretario della Giunta
Avv. Davide F. Pellegrino

Il Presidente della Giunta
Dott. Nichi Vendola

Allegato A

ELENCO DOMANDE PERVENUTE

	Comune / ente	provincia	ag	denominazione	ammissibilità / note	
1	Ascoli Satriano	FG	0,196	Caserma Comando Carabinieri	NO	Documentazione incompleta, manca verifica tecnica (art.10 OPCM 4007)
2	Bisceglie	BT	0,139	Municipio Palazzo S. Domenico	SI	
3	Bisceglie	BT	0,139	Campo sportivo F. Di Liddo	NO	Documentazione incompleta, manca verifica tecnica (art.10 OPCM 4007)
4	Bisceglie	BT	0,139	Campo comunale G. Ventura	NO	Documentazione incompleta, manca verifica tecnica (art.10 OPCM 4007)
5	Bisceglie	BT	0,139	Ospedale Civile Vittorio Emanuele	NO	Documentazione incompleta, manca verifica tecnica (art.10 OPCM 4007)
6	Bisceglie	BT	0,139	Comando Polizia Municipale	NO	Documentazione incompleta, manca verifica tecnica (art.10 OPCM 4007)
7	Bisceglie	BT	0,139	Ripartizione Servizi alla Città e Uffici Sanitari	NO	Documentazione incompleta, manca verifica tecnica (art.10 OPCM 4007)
8	Bisceglie	BT	0,139	Comando Tenenza Carabinieri	NO	Documentazione incompleta, manca verifica tecnica (art.10 OPCM 4007)
9	Bovino	FG	0,185	Sede Municipio - sede COC	SI	
10	Deliceto	FG	0,192	Ponte Gavitello	NO	Documentazione incompleta, manca verifica tecnica (art.10 OPCM 4007)
11	Deliceto	FG	0,192	Ponte Pozzo delle Vigne	NO	Documentazione incompleta, manca verifica tecnica (art.10 OPCM 4007)
12	Deliceto	FG	0,192	Municipio	NO	Documentazione incompleta, manca verifica tecnica (art.10 OPCM 4007)
13	Deliceto	FG	0,192	COC Deliceto	NO	Documentazione incompleta, manca verifica tecnica (art.10 OPCM 4007)
14	Laterza	TA	0,147	Scuola materna Rodari - casa del custode	NO	Documentazione incompleta, mancano relazione di sintesi e dichiarazione di inserimento dell'edificio nel piano d'emergenza della protezione civile (art. 2 OPCM 4007)
15	Laterza	TA	0,147	Scuola materna Rodari	NO	Documentazione incompleta, mancano relazione di sintesi e dichiarazione di inserimento dell'edificio nel piano d'emergenza della protezione civile (art. 2 OPCM 4007)
16	Laterza	TA	0,147	Scuola elementare A. Diaz e palestra e casa custode	NO	Documentazione incompleta, manca verifica tecnica (art.10 OPCM 4007)

	Comune / ente	provincia	ag	denominazione	ammissibilità / note	
17	Laterza	TA	0,147	Scuola materna statale San Francesco D'Assisi	NO	Documentazione incompleta, manca verifica tecnica (art.10 OPCM 4007)
18	Laterza	TA	0,147	Casone San Vito	NO	Documentazione incompleta, manca verifica tecnica (art.10 OPCM 4007)
19	Laterza	TA	0,147	Scuola elementare Marconi	NO	Documentazione incompleta, manca verifica tecnica (art.10 OPCM 4007)
20	Laterza	TA	0,147	Scuola media Michelangelo	NO	Documentazione incompleta, manca verifica tecnica (art.10 OPCM 4007)
21	Laterza	TA	0,147	Scuola media Dante Alighieri	NO	Documentazione incompleta, manca verifica tecnica (art.10 OPCM 4007)
22	Laterza	TA	0,147	Istituto d'arte	NO	Documentazione incompleta, manca verifica tecnica (art.10 OPCM 4007)
23	Laterza	TA	0,147	Cittadella della Cultura	NO	Documentazione incompleta, manca verifica tecnica (art.10 OPCM 4007)
24	Laterza	TA	0,147	Ex-mercato coperto	NO	Documentazione incompleta, manca verifica tecnica (art.10 OPCM 4007)
25	Laterza	TA	0,147	Ex- chiesa del Purgatorio	NO	Documentazione incompleta, manca verifica tecnica (art.10 OPCM 4007)
26	Laterza	TA	0,147	Palazzo Marchesale	NO	Documentazione incompleta, manca verifica tecnica (art.10 OPCM 4007)
27	Laterza	TA	0,147	Caserma dei carabinieri	NO	Documentazione incompleta, manca verifica tecnica (art.10 OPCM 4007)
28	Laterza	TA	0,147	Campo sportivo Comunale	NO	Documentazione incompleta, manca verifica tecnica (art.10 OPCM 4007)
29	Laterza	TA	0,147	Impianto di atletica e calcio	NO	Documentazione incompleta, manca verifica tecnica (art.10 OPCM 4007)
30	Laterza	TA	0,147	Impianto sportivo Selva San Vito	NO	Documentazione incompleta, manca verifica tecnica (art.10 OPCM 4007)
31	Laterza	TA	0,147	Chiesa San Vito	NO	Documentazione incompleta, manca verifica tecnica (art.10 OPCM 4007)
32	Laterza	TA	0,147	Foro Boario	NO	Documentazione incompleta, manca verifica tecnica (art.10 OPCM 4007)
33	Laterza	TA	0,147	Ex-mattatoio Comunale	NO	Documentazione incompleta, manca verifica tecnica (art.10 OPCM 4007)
34	Laterza	TA	0,147	Municipio	NO	Documentazione incompleta, manca verifica tecnica (art.10 OPCM 4007)

	Comune / ente	provincia	ag	denominazione	ammissibilità / note	
35	Laterza	TA	0,147	Presidio sanitario ASL	NO	Documentazione incompleta, manca verifica tecnica (art.10 OPCM 4007)
36	Laterza	TA	0,147	Presidio socio assistenziale	NO	Documentazione incompleta, manca verifica tecnica (art.10 OPCM 4007)
37	Laterza	TA	0,147	Ponte Selva San Vito	NO	Documentazione incompleta, manca verifica tecnica (art.10 OPCM 4007)
38	Laterza	TA	0,147	Ponte sulla ex-ss 580	NO	Documentazione incompleta, manca verifica tecnica (art.10 OPCM 4007)
39	Lucera	FG	0,157	Agenzia delle entrate	NO	Documentazione incompleta, verifica tecnica non aggiornata al DM08 (art.10 OPCM 4007)
40	Lucera	FG	0,157	Sede di servizi sociali	NO	Documentazione incompleta, verifica tecnica non aggiornata al DM08 (art.10 OPCM 4007)
41	Lucera	FG	0,157	Abitazione frati	NO	Documentazione incompleta, verifica tecnica non aggiornata al DM08 (art.10 OPCM 4007)
42	Lucera	FG	0,157	Chiesa di S.M. della pietà	NO	Documentazione incompleta, verifica tecnica non aggiornata al DM08 (art.10 OPCM 4007)
43	Lucera	FG	0,157	Chiesa di S. Leonardo	NO	Documentazione incompleta, verifica tecnica non aggiornata al DM08 (art.10 OPCM 4007)
44	Manfredonia	FG	0,204	Ex Istituto Nautico (COC e COM)	SI	
45	Manfredonia	FG	0,204	Ex Istituto Nautico (COC e uffici)	SI	
46	Manfredonia	FG	0,204	Ex-Bozzelli Uffici comunali	NO	Documentazione incompleta, verifica tecnica non aggiornata al DM08 (art.10 OPCM 4007)
47	Manfredonia	FG	0,204	Palazzo San Domenico	NO	Documentazione incompleta, verifica tecnica non aggiornata al DM08 (art.10 OPCM 4007)
48	Manfredonia	FG	0,204	Palazzo Celestini (biblioteca comunale)	NO	Documentazione incompleta, verifica tecnica non aggiornata al DM08 (art.10 OPCM 4007)
49	Manfredonia	FG	0,204	Palazzo seminario (archivio biblioteca e sede scolastica)	NO	Documentazione incompleta, verifica tecnica non aggiornata al DM08 (art.10 OPCM 4007)
50	Manfredonia	FG	0,204	Comando vigili urbani	NO	Documentazione incompleta, verifica tecnica non aggiornata al DM08 (art.10 OPCM 4007)
51	Manfredonia	FG	0,204	Tribunale plesso A	NO	Documentazione incompleta, verifica tecnica non aggiornata al DM08 (art.10 OPCM 4007)
52	Manfredonia	FG	0,204	Tribunale plesso B	NO	Documentazione incompleta, verifica tecnica non aggiornata al DM08 (art.10 OPCM 4007)

	Comune / ente	provincia	ag	denominazione	ammissibilità / note	
53	Manfredonia	FG	0,204	Tribunale plesso C	NO	Documentazione incompleta, verifica tecnica non aggiornata al DM08 (art.10 OPCM 4007)
54	Manfredonia	FG	0,204	Tribunale plesso D	NO	Documentazione incompleta, verifica tecnica non aggiornata al DM08 (art.10 OPCM 4007)
55	Motta Montecorvino	FG	0,167	Stazione Carabinieri	SI	
56	Motta Montecorvino	FG	0,167	Centrale operativa guardia medica	SI	
57	Motta Montecorvino	FG	0,167	Municipio	SI	
58	Orsara di Puglia	FG	0,177	Palestra (inserita nei piani di protezione civile)	SI	
59	Ospedali riuniti di Foggia	FG	0,179	Ospedali Riuniti edificio A	SI	
60	Palagianello	TA	0,151	Scuola media D'Annunzio	NO	Documentazione incompleta, manca verifica tecnica (art.10 OPCM 4007)
61	Palagianello	TA	0,151	Scuola elementare Marconi	NO	Documentazione incompleta, manca verifica tecnica (art.10 OPCM 4007)
62	Palagianello	TA	0,151	Scuola elementare Settembrini	NO	Documentazione incompleta, manca verifica tecnica (art.10 OPCM 4007)
63	Palagianello	TA	0,151	Scuola materna Parco Casale	NO	Documentazione incompleta, manca verifica tecnica (art.10 OPCM 4007)
64	Palagianello	TA	0,151	Caserma Stazione dei Carabinieri	NO	Documentazione incompleta, manca verifica tecnica (art.10 OPCM 4007)
65	Palagianello	TA	0,151	Sede Municipale ed annesso istituto scolastico Sforza	NO	Documentazione incompleta, manca verifica tecnica (art.10 OPCM 4007)
66	Palagianello	TA	0,151	Museo del Territorio	NO	Documentazione incompleta, manca verifica tecnica (art.10 OPCM 4007)
67	Palagianello	TA	0,151	Sede Comunale Laboratori urbani giovanili	NO	Documentazione incompleta, manca verifica tecnica (art.10 OPCM 4007)
68	Palagianello	TA	0,151	Campo sportivo comunale	NO	Documentazione incompleta, manca verifica tecnica (art.10 OPCM 4007)
69	Palagianello	TA	0,151	Mercato coperto	NO	Documentazione incompleta, manca verifica tecnica (art.10 OPCM 4007)
70	Palagianello	TA	0,151	Cimitero	NO	Documentazione incompleta, manca verifica tecnica (art.10 OPCM 4007)

	Comune / ente	provincia	ag	denominazione	ammissibilità / note	
71	Palagiano	TA	0,146	Casa delle culture "N. Bobbio" - uffici pubblica amministrazione	SI	
72	Palagiano	TA	0,146	Vecchia sede comunale - uffici pubblica amministrazione	SI	
73	Poggiorsini	BA	0,139	Municipio	NO	Documentazione incompleta, manca verifica tecnica (art.10 OPCM 4007)
74	Rignano Garganico	FG	0,204	Centro coordinamento Protezione Civile	NO	Documentazione incompleta, manca verifica tecnica (art.10 OPCM 4007)
75	Rignano Garganico	FG	0,204	COC Centro Operativo Comunale	NO	Documentazione incompleta, manca verifica tecnica (art.10 OPCM 4007)
76	Roseto Valfortore	FG	0,154	Comune di Roseto Valfortore	SI	
77	Ruvo di puglia	BA	0,168	Municipio - Palazzo Avitaia	NO	Documentazione incompleta, manca verifica tecnica (art.10 OPCM 4007)
78	San Paolo Civitate	FG	0,207	Cappella Cimiteriale	NO	Documentazione incompleta, manca relazione di sintesi e verifica tecnica non aggiornata al DM08 (art.10 OPCM 4007)
79	San Paolo Civitate	FG	0,207	Cappella di Belmonte	NO	Documentazione incompleta, manca relazione di sintesi e verifica tecnica non aggiornata al DM08 (art.10 OPCM 4007)
80	San Paolo Civitate	FG	0,207	Pro Loco	NO	Documentazione incompleta, manca relazione di sintesi e verifica tecnica non aggiornata al DM08 (art.10 OPCM 4007)
81	Serracapriola	FG	0,201	Carcere	NO	Documentazione incompleta, manca verifica tecnica (art.10 OPCM 4007)
82	Serracapriola	FG	0,201	Teatro Palazzo	NO	Documentazione incompleta, manca verifica tecnica (art.10 OPCM 4007)
83	Stonarella	FG	0,175	Municipio	SI	
84	Vieste	FG	0,325	Scuola media D. Alighieri	SI	
85	Vieste	FG	0,325	Scuola materna Manzoni	SI	

Allegato B

GRADUATORIA DOMANDE

	Comune / ente	denominazione opera	prospiciente via di fuga (art.4 OPCM 4007/12)	Rcd :rapporto capacità/domanda in termini di tempi di ritorno (α)	tipo di intervento	volume mc	% contributo	importo finanziamento OPCM 4007	importo cofinanziamento	importo totale
1	Ospedali Riuniti di Foggia	Ospedali riuniti edificio A	si	0,001	M	16.804	100,000%	€ 2.520.600,00	€ 100.000,00	€ 2.620.600,00
2	Bovino	Sede Municipio sede COC	si	0,060	M	9.400	100,000%	€ 1.410.000,00	€ 261.000,00	€ 1.671.000,00
3	Roseto Valfortore	Comune di Roseto Valfortore	si	0,088	M	7.500	100,000%	€ 1.125.000,00	€ 150.000,00	€ 1.275.000,00
4	Bisceglie	Municipio	si	0,150	M	13.500	100,000%	€ 2.025.000,00	€ 100.000,00	€ 2.125.000,00
5	Motta Montecorvino	Municipio	si	0,154	M	3.960	100,000%	€ 594.000,00		€ 594.000,00
6	Stonarella	Municipio	si	0,167	M	3.100	100,000%	€ 465.000,00		€ 465.000,00
7	Motta Montecorvino	Stazione Carabinieri	si	0,228	M	2.100	96,267%	€ 303.240,00		€ 303.240,00
8	Motta Montecorvino	Centrale operativa guardia medica	si	0,241	M	1.620	94,533%	€ 229.716,00		€ 229.716,00
9	Orsara di Puglia	Palestra nei piani di protezione civile	no (*)	0,130	M	5.980	100,000%	€ 897.000,00		€ 897.000,00
10	Manfredonia	Ex-istituto nautico (COC e uffici)	no	0,147	M	10.260	100,000%	€ 1.539.000,00		€ 1.539.000,00
11	Vieste	Scuola media D. Alighieri inserita nei piani della Protezione Civile	no (*)	0,287	M	8.400	88,400%	€ 1.113.840,00		€ 1.113.840,00
12	Palagiano	Vecchia sede comunale - uffici pubblica amministrazione	no	0,341	M	2.755	81,200%	€ 335.559,00		€ 335.559,00
13	Palagiano	Casa delle culture "N. Bobbio" - uffici pubblica amministrazione	no	0,427	M	2.930	69,733%	€ 306.478,00		€ 306.478,00
14	Vieste	Scuola materna Manzoni inserita nei piani di emergenza della Protezione Civile	no (*)	0,434	M	3.000	68,800%	€ 309.600,00		€ 309.600,00
15	Manfredonia	Ex-istituto nautico (COC e COM)	no	0,435	M	4.425	68,667%	€ 455.775,00		€ 455.775,00

Legenda interventi
L = Rafforzamento locale
M = Miglioramento sismico
D = Demolizione e ricostruzione
(*) Mancata dichiarazione da parte dell'Ente

IL DIRIGENTE DEL SERVIZIO
Ing. Francesco BITETTO

DELIBERAZIONE DELLA GIUNTA REGIONALE 21 maggio 2013, n. 976

Autolinea Manfredonia - Barletta - Bari: arretramento del capolinea a Monte S. Angelo e riconoscimento, in via sperimentale, delle relative percorrenze aggiuntive.

L'Assessore alle Infrastrutture Strategiche e Mobilità, Giovanni Giannini, sulla base dell'istruttoria espletata dal Dirigente di Servizio Reti ed Infrastrutture per la Mobilità, riferisce quanto segue:

La comunità del Gargano ed in particolare i rappresentanti istituzionali della Provincia di Foggia, dei Comuni di Manfredonia e di Monte S.Angelo, oltre alle rappresentanze sindacali territoriali, hanno evidenziato la mancanza di collegamenti di trasporto pubblico locale tra i Comuni di Monte S. Angelo e Manfredonia ed il polo ospedaliero della città di Foggia (ospedale D'Avanzo, Ospedali Riuniti, Ospedale Don Uva).

La pressante domanda di mobilità innanzi specificata è stata anche evidenziata dai dipendenti e più in generale dai fruitori del servizio di assistenza sanitaria offerto dalle strutture del suddetto polo ospedaliero, nonché dagli incalzanti aumenti dei costi dei carburanti.

Con DGR 474 del 13/03/2012 è stata incrementata l'offerta trasportistica sulla relazione Manfredonia - Barletta - Bari mediante l'arretramento del capolinea di Manfredonia a Monte S. Angelo in via sperimentale, al fine di garantire un adeguato collegamento mirante a soddisfare la pressante richiesta di mobilità verso il polo ospedaliero della città di Foggia, per il periodo compreso tra il 1 marzo ed il 31 dicembre 2012, con 3 coppie di corse giornaliere per una percorrenza complessiva aggiuntiva di autobus/km 129.930,00.

Alla luce di quanto esposto, considerato che la prosecuzione di detti collegamenti sperimentali è stata richiesta dagli Enti Locali sul cui territorio ricadono i servizi, che altresì sono stati espletati senza soluzione di continuità, e tenuto conto dei soddisfacenti risultati rilevati dai dati di frequentazione trasmessi dal consorzio Cotrap, si propone, nelle more dell'approvazione del PTS 2013/15, un ulteriore periodo sperimentale fino al 30 settembre 2013, come di seguito specificato:

- autolinea Manfredonia - Barletta - Bari con arretramento a Monte S. Angelo e diramazione sulla direttrice Monte S. Angelo, Manfredonia, Foggia (ospedale D'Avanzo, Ospedali Riuniti, Ospedale Don Uva) da effettuare con 3 coppie di corse giornaliere per una percorrenza complessiva aggiuntiva per l'anno 2013 di autobus/km 116.298.

Considerato che trattasi di percorrenze aggiuntive, oltre che sperimentali, a quelle già contrattualizzate con il CO.TR.A.P. - soggetto affidatario di servizi automobilistici di trasporto pubblico locale di competenza regionale - si ritiene di riconoscere quale corrispettivo di esercizio, il costo di € 1,2896 bus/km, attualizzando così quello individuato con la D.G.R. n. 865 del 23/3/2010 per fattispecie similari.

COPERTURA FINANZIARIA AI SENSI DELLA L.R. 28/2001:

Il presente provvedimento comporta oneri finanziari a carico del Bilancio regionale 2013 pari a **€ 164.975,69**(comprensiva di iva), al cui impegno si provvederà, entro il corrente esercizio finanziario, con successiva determinazione dirigenziale, dandone imputazione al cap. **n.° 551027 - residui di stanziamento 2009 - U.P.B. 3.4.3**

L'Assessore Relatore sulla base delle risultanze istruttorie come innanzi illustrate propone l'adozione del conseguente atto finale di competenza della Giunta ai sensi dell'art. 4, comma 4, lettere d) e k) della L.R. n. 7/97

LA GIUNTA

udita la relazione e la conseguente proposta dell'Assessore alle Infrastrutture Strategiche e Mobilità;

vista la sottoscrizione posta in calce al presente provvedimento dal Dirigente del Servizio, che ne attesta la conformità alla legislazione vigente;

a voti unanimi espressi nei modi di legge;

DELIBERA

1. di incrementare l'offerta trasportistica, al fine di garantire un adeguato collegamento mirante a soddisfare la pressante richiesta di mobilità verso il polo ospedaliero della città di Foggia, sulla relazione Manfredonia - Barletta - Bari mediante l'arretramento del capolinea di Manfredonia a Monte S. Angelo, per un ulteriore periodo sperimentale fino al 30 settembre 2013, come di seguito specificato:
   - autolinea Manfredonia - Barletta - Bari con arretramento a Monte S. Angelo e diramazione sulla direttrice Monte S. Angelo, Manfredonia, Foggia (ospedale D'Avanzo, Ospedali Riuniti, Ospedale Don Uva) da effettuare con 3 coppie di corse giornaliere per una percorrenza complessiva aggiuntiva per l'anno 2013 di autobus/km 116.298;

2. di riconoscere al CO.TR.A.P., soggetto affidatario di servizi automobilistici di trasporto pubblico locale di competenza regionale - quale corrispettivo di esercizio, il costo di € 1,2896 bus/km, attualizzando quello così individuato con la D.G.R. n. 865 del 23/3/2010 per fattispecie similari;

3. di impegnare il soggetto gestore a trasmettere i dati complessivi relativi alla frequentazione distinti per corsa delle percorrenze aggiuntive e sperimentali di cui al punto 1);

4. le modalità di liquidazione saranno le seguenti:
   a) il 50% dell'importo spettante entro la fine del primo quadrimestre di esercizio; b) il saldo a presentazione della rendicontazione dei km effettivamente espletati e della documentazione riepilogativa di cui al punto 3);

5. di demandare il Dirigente del Servizio Reti e Infrastrutture per la Mobilità:
   a) ad adottare i successivi consequenziali provvedimenti ivi compreso quello di provvedere, entro il corrente esercizio finanziario al relativo impegno della complessiva somma di € 164.975,69 (comprensiva di iva), come esplicitato nella copertura finanziaria;
   b) a notificare al CO.TR.A.P. il presente provvedimento;

- di pubblicare il presente provvedimento sul B.U.R.P.

Il Segretario della Giunta
Avv. Davide F. Pellegrino

Il Presidente della Giunta
Dott. Nichi Vendola

DELIBERAZIONE DELLA GIUNTA REGIONALE 21 maggio 2013, n. 977

Collegamenti automobilistici Taranto - Brindisi aeroporto e Foggia aeroporto - Bari aeroporto. Percorrenze aggiuntive.

L'Assessore alle Infrastrutture Strategiche e Mobilità, Giovanni Giannini, sulla base dell'istruttoria espletata dal Dirigente di Servizio Reti ed Infrastrutture per la Mobilità, riferisce quanto segue:

Nell'ambito di una politica finalizzata alla promozione turistica della Regione Puglia, la Giunta Regionale con delibera n. 845 del 19.05.2009, in attuazione della L.R. N. 10 del 16/04/2007, laddove specificamente all'articolo 10 comma 3 dispone che "E' facoltà della Regione, fino all'approvazione del piano triennale dei servizi ed in deroga alle previsioni dell'art. 5 della l.r. n. 18/2002, al fine di realizzare livelli di servizi sufficientemente rapportati alla domanda di trasporto, classificare ed affidare nuovi servizi minimi interurbani.", ha classificato "servizi minimi" i collegamenti tra gli aeroporti pugliesi e i capoluoghi di Provincia compreso quello di Matera.

Detti servizi, noti come "Pugliairbus", sono stati peraltro confermati quali servizi minimi con la D.G.R. n.865 del 23/3/2010 di determinazione degli stessi ai sensi e per gli effetti della L.R. n. 18/2002 art. 5.

Nel contempo sono emerse delle criticità rispetto all'attività complessiva dei collegamenti da e per gli aeroporti pugliesi, in particolare:
- è del tutto assente il collegamento tra la città di Taranto e l'aeroporto di Brindisi;

- è insufficiente il collegamento tra l'aeroporto di Foggia e l'aeroporto di Bari, allo stato assicurato esclusivamente da due coppie di corse feriali.

Invero, è necessario garantire una rete di collegamenti per una più agevole mobilità sul territorio, al fine di realizzare una indiscutibile utilità per l'utenza, con conseguente ricaduta sia in termini di valorizzazione delle infrastrutture aeroportuali regionali che di potenziamento delle relative offerte trasportistiche allo stato esistenti.

Con DGR n.259 del 14/02/12 l'offerta trasportistica, nell'ambito dei collegamenti "Pugliairbus", è stata incrementata mediante l'effettuazione di percorrenze aggiuntive ed in via sperimentale per un periodo di 180 giorni/anno, intensificando sull'autolinea Bari aeroporto - Foggia aeroporto n. 3 coppie di corse feriali per una percorrenza complessiva aggiuntiva di autobus/km 162.000 e sull'autolinea Taranto - Brindisi aeroporto n. 5 coppie di corse feriali per una percorrenza complessiva aggiuntiva di autobus/km 140.400.

Con DGR n.2247 del 13/11/12 il servizio è stato prolungato sino a tutto il 31.12.2012 con un' intensificazione sull'autolinea Bari aeroporto - Foggia aeroporto di n. 3 coppie di corse feriali per una percorrenza complessiva aggiuntiva di bus/km 43.200, mentre sull'autolinea Taranto - Brindisi aeroporto n. 5 coppie di corse feriali per una percorrenza complessiva aggiuntiva di bus/km 37.440.

Alla luce di quanto esposto, considerato che la prosecuzione di detti collegamenti sperimentali è stata richiesta dagli Enti Locali sul cui territorio ricadono i servizi, che altresì sono stati espletati senza soluzione di continuità, e tenuto conto dei soddisfacenti risultati rilevati dai dati di frequentazione trasmessi dal consorzio Cotrap, si propone, nelle more dell'approvazione del PTS 2013/15, un ulteriore periodo sperimentale fino al 30 settembre 2013 (229 giorni/anno), come di seguito specificato:

- autolinea Bari aeroporto - Foggia aeroporto intensificazione di n. 3 coppie di corse feriali per una percorrenza complessiva aggiuntiva di autobus/km 206.100;
- autolinea Taranto - Brindisi aeroporto mediante l'espletamento di n. 5 coppie di corse feriali per una percorrenza complessiva aggiuntiva di autobus/km 178.620.

Considerato che trattasi di percorrenze aggiuntive, oltre che sperimentali, a quelle già contrattualizzate con il CO.TR.A.P. - soggetto affidatario di servizi automobilistici di trasporto pubblico locale di competenza regionale - si ritiene di riconoscere quale corrispettivo di esercizio, il costo di € 1,2896 bus/km, attualizzando così quello così individuato con la D.G.R. n. 865 del 23/3/2010 per fattispecie similari.

COPERTURA FINANZIARIA AI SENSI DELLA L.R. 28/2001:

Il presente provvedimento comporta oneri finanziari a carico del Bilancio regionale 2013 pari a **€ 545.748,40 (comprensivo di iva)** al cui impegno si provvederà, entro il corrente esercizio finanziario, con successiva determinazione dirigenziale, dandone imputazione al cap. **n.° 551027 - residui di stanziamento 2009 - U.P.B. 3.4.3**

L'Assessore Relatore sulla base delle risultanze istruttorie come innanzi illustrate propone l'adozione del conseguente atto finale di competenza della Giunta ai sensi dell'art. 4, comma 4, lettere d) e k) della L.R. n. 7/97

LA GIUNTA

udita la relazione e la conseguente proposta dell'Assessore alle Infrastrutture Strategiche e Mobilità;

vista la sottoscrizione posta in calce al presente provvedimento dal Dirigente del Servizio, che ne attesta la conformità alla legislazione vigente;

a voti unanimi espressi nei modi di legge;

DELIBERA

1. di incrementare l'offerta trasportistica nell'ambito dei cosiddetti collegamenti "Pugliairbus" mediante l'effettuazione di un ulteriore periodo sperimentale fino al 30 settembre 2013 (229 giorni/anno), così come di seguito specificato:
   - autolinea Bari aeroporto - Foggia aeroporto intensificazione di n. 3 coppie di corse feriali

per una percorrenza complessiva aggiuntiva di autobus/km 206.100;
- autolinea Taranto - Brindisi aeroporto mediante l'espletamento di n. 5 coppie di corse feriali per una percorrenza complessiva aggiuntiva di autobus/km 178.620.

2. di riconoscere al CO.TR.A.P., soggetto affidatario di servizi automobilistici di trasporto pubblico locale di competenza regionale - quale corrispettivo di esercizio, il costo di € 1,2896 bus/km, attualizzando quello così individuato con la D.G.R. n. 865 del 23/3/2010 per fattispecie similari;

3. di impegnare il soggetto gestore a trasmettere, con cadenza trimestrale, i dati complessivi relativi alla frequentazione distinti per corsa e per linea delle percorrenze aggiuntive e sperimentali di cui al punto 1);

4. le modalità di liquidazione saranno le seguenti:
   a) il 50% dell'importo spettante entro la fine del primo quadrimestre di esercizio;
   b) il saldo a presentazione della rendicontazione dei km effettivamente espletati e della documentazione riepilogativa di cui al punto 3);

5. di demandare il Dirigente del Servizio Reti e Infrastrutture per la Mobilità:
   a) ad adottare i successivi consequenziali provvedimenti ivi compreso quello di provvedere, entro il corrente esercizio finanziario al relativo impegno della complessiva somma di € 545.748,40, come esplicitato nella copertura finanziaria;
   b) a notificare al CO.TR.A.P. il presente provvedimento;

- di pubblicare il presente provvedimento sul B.U.R.P.

Il Segretario della Giunta
Avv. Davide F. Pellegrino

Il Presidente della Giunta
Dott. Nichi Vendola

DELIBERAZIONE DELLA GIUNTA REGIONALE 21 maggio 2013, n. 979

PIANO AGROMETEOROLOGICO REGIONALE - QUARTA FASE. Piano triennale di attività 2012-2014 "Attuazione del Piano regionale di difesa attiva delle colture agrarie", ai sensi della L.R. n. 32/80. Approvazione schema di convenzione anno 2013, seconda annualità.

L'Assessore alle Risorse Agroalimentari, Fabrizio Nardoni, sulla base dell'istruttoria espletata dall'Ufficio Innovazione e Conoscenza in Agricoltura, confermata dal Dirigente dello stesso Ufficio e dal Dirigente del Servizio Agricoltura, riferisce quanto segue:

la deliberazione n. 1171 del 16 marzo 1990, esecutiva, ha approvato il Piano Agrometeorologico - seconda fase - quale continuità dell'attività svolta con il precedente Piano;

la Giunta Regionale, con la delibera n. 5179 del 3 agosto 1990, esecutiva, ha individuato i Consorzi di Difesa pugliesi (Enti di diritto privato riconosciuti dallo Stato e dalla Regione ai sensi dalla legge 364/70 e dalla legge regionale n. 9/82), quali soggetti attuatori cui affidare la realizzazione degli interventi in materia di agrometeorologia, e a tal fine è stata sottoscritta in data 24 dicembre 1990 e registrata in Bari il 9 gennaio 1991 al n. 470 di rep., una convenzione tra Regione Puglia e Consorzi di Difesa medesimi.

CONSIDERATO che:
- il Consiglio Regionale ha approvato la L.R. n. 3 del 20.02.95 "Procedura per l'attuazione del Programma Operativo 1994-'99";
- allo scadere del Programma Operativo, al fine di non creare interruzioni nell'attuazione del Piano fino all'approvazione del nuovo Programma Operativo Regionale POR-Puglia 2000-2006, si è fatto fronte alle spese relative con risorse del bilancio autonomo della Regione facenti riferimento al capitolo 114110 "spese per l'attuazione del piano regionale di difesa attiva delle colture agrarie" (L.R. n. 32/80);
- il suddetto Programma Operativo Regionale POR-Puglia 2000-2006 con la misura 1.4 del-

l'Asse prioritario "Risorse Naturali" - azione C) "investimenti materiali ed immateriali finalizzati all'ampliamento della rete agrometeorologica", ha previsto il completamento degli interventi del Piano agrometeorologico regionale;
- con le tre programmazioni sopra descritte, la Regione Puglia si è dotata di apparecchiature, di strutture, di organizzazione e di professionalità idonee alla gestione e all'erogazione di servizi specialistici in materia di agrometeorologia, di lotta integrata e di assistenza agronomica alle colture agrarie, così implementando un Servizio agrometeorologico della Regione Puglia;
- con Deliberazione della Giunta Regionale n. 959 del 9.06.2009 sono stati approvati il Piano triennale di attività 2009-2011 "Attuazione del piano regionale di difesa attiva delle colture agrarie", redatto ai sensi della L.R. n. 32/80, nell'ambito del Piano Agrometeorolologico Regionale - terza fase ed il relativo schema di convenzione, registrata al n. 13654 del 20/10/2009 rep. 10724 del 16 ottobre 2009, tra la Regione Puglia e l'Associazione Regionale dei Consorzi di Difesa della Puglia;
- sulla base di quanto ivi previsto, l'Associazione regionale dei Consorzi di Difesa della Puglia in qualità di coordinatore della gestione e rendicontazione del Servizio agrometeorologico regionale predispone progetti esecutivi di attuazione tramite i quali provvedere all'erogazione dei servizi, in coerenza con le linee strategiche del Piano Triennale e secondo i criteri di tempestività, correttezza amministrativa, coerenza e uniformità gestionale e contabile;
- con Deliberazione della Giunta Regionale n. 410 del 05/03/2012 è stato approvato il Piano triennale di attività 2012-2014 "Attuazione del piano regionale di difesa attiva delle colture agrarie" redatto ai sensi della L.R. n. 32/80, nell'ambito del Piano Agrometeorolologico Regionale - quarta fase e lo schema di convenzione;
- il costo totale del Piano triennale ammonta presuntivamente ad euro 6.000.000,00, prevedendo variazioni del suddetto costo in funzione della disponibilità di risorse finanziarie sul capitolo n. 114110 del bilancio regionale autonomo per gli esercizi finanziari 2013 e 2014;
- relativamente all'attuazione della prima annualità del Piano:
  - è stata stipulata tra la Regione Puglia e l'Associazione Regionale dei Consorzi di Difesa della Puglia la convenzione n. 013618 di rep. del 16.03.2012;
  - con determinazione n. 218 del 03/04/2012 del Dirigente del Servizio Agricoltura si è provveduto ad impegnare la somma di € 2.000.000,00, con imputazione sul cap. 114110 del bilancio regionale esercizio finanziario anno 2012;
  - con determinazione del dirigente del Servizio Agricoltura n. 248 del 23/04/2012 si è approvato il progetto annuale esecutivo 1^ annualità 2012 e liquidata l'anticipazione del 50% dell'importo complessivo a favore dell'Associazione, così come previsto dalla convenzione;
  - con determinazione del dirigente del Servizio Agricoltura n. 575 del 07/11/2012 si è provveduto a liquidare l'acconto del 30% dell'importo complessivo a favore dell'Associazione;
- con nota prot. n. 210 del 25/02/2013 acquisita agli atti del Servizio Agricoltura prot. A00_030/27/02/2013 n. 16833 l'Associazione ha trasmesso la rendicontazione a consuntivo anno 2012, corredata dalla relativa documentazione, al fine di ottenere il saldo del contributo;
- con nota n. 359 del 08/04/2013, acquisita agli atti del Servizio Agricoltura al prot. A00_030/10-04-2013 n. 29935. l'Associazione Regionale dei Consorzi di Difesa della Puglia ha presentato il progetto relativo alla seconda annualità del Piano Agrometeorologico Regionale - Quarta Fase. Piano triennale di attività 2012-2014 "Attuazione del piano regionale di difesa attiva delle colture agrarie", ai sensi della L.r. n. 32/80;
- il progetto è stato favorevolmente istruito dall'Ufficio competente, per un costo pari a complessivi euro 1.700.000,00 da impegnare sull'apposito capitolo n. 114110 del bilancio autonomo.

Tutto ciò premesso, si propone approvare lo schema di convenzione da stipulare tra la Regione Puglia e l'Associazione Regionale dei Consorzi di Difesa di Puglia, per l'attuazione della seconda annualità 2013, del Piano Agrometeorologico Regionale - Quarta Fase. Piano triennale di attività 2012-2014 "Attuazione del piano regionale di difesa attiva delle colture agrarie".

Sezione copertura finanziaria ai sensi della L.R. n. 28/01 e successive modificazioni ed integrazioni

Il presente provvedimento comporta una spesa di euro **1.700.000,00** a carico del bilancio regionale da finanziare con le disponibilità del capitolo 114110 e trova copertura al medesimo capitolo (U.P.B. 1.1.5) per l'esercizio finanziario 2013.

All'impegno della spesa si provvederà con successivo provvedimento del Dirigente del Servizio Agricoltura entro il corrente esercizio finanziario.

L'Assessore relatore sulla base delle risultanze istruttorie come innanzi illustrate propone alla Giunta l'adozione del conseguente atto finale, in quanto rientrante nelle tipologie previste dall'art. 4 - comma 4 - lettera k) della legge regionale n. 7/97.

LA GIUNTA

Udita la relazione e la conseguente proposta dell'Assessore alle Risorse Agroalimentari;

Viste le sottoscrizioni poste in calce al presente provvedimento dai Funzionari istruttori, dal Dirigente dell'Ufficio e dal Dirigente del Servizio Agricoltura;

a voti unanimi espressi nei modi di legge;

DELIBERA

- di approvare la relazione dell'Assessore alle Risorse Agroalimentari che qui si intende integralmente richiamata;
- di approvare lo schema di convenzione allegato, che costituisce parte integrante e sostanziale della presente Deliberazione;
- di autorizzare il Dirigente del Servizio Agricoltura alla sottoscrizione della relativa convenzione, da redigersi sulla base dello schema allegato;
- di incaricare il Segretariato Generale della Giunta, ai sensi dell'art. 6, L.R. 13/94, di inviare copia del presente atto all'Ufficio del Bollettino per la pubblicazione nel B.U.R.P.;
- di incaricare il Dirigente dell'Ufficio Innovazione e Conoscenza in Agricoltura, di inviare copia del presente atto deliberativo a:
  - Servizio Affari Generali - Posizione Organizzativa "Ufficiale Rogante" per gli adempimenti di competenza;
  - Ufficio Relazioni con il Pubblico e Servizio Comunicazione Istituzionale presso la Presidenza della Giunta Regionale per la pubblicazione dello stesso sul portale della Regione sul sito Internet www.regione.puglia.it, ai sensi e per gli effetti della Legge Regionale 20 giugno 2008, n. 15 in materia di trasparenza amministrativa.
- di confermare che il Dirigente del Servizio provvederà con successivi atti all'assunzione degli impegni delle somme necessarie.

Il Segretario della Giunta
Avv. Davide F. Pellegrino

Il Presidente della Giunta
Dott. Nichi Vendola

SCHEMA DI CONVENZIONE

TRA

la Regione Puglia, codice fiscale n. 80017210727, nella persona del Dirigente del Servizio Agricoltura, Area Politiche per lo Sviluppo Rurale, dott. Giuseppe D'Onghia, domiciliato per la carica presso la sede del medesimo Servizio, sita in Bari, Lungomare N. Sauro n. 45/47

E

l'Associazione Regionale Consorzi Difesa della Puglia, c.f. 93159830723, nella persona del Presidente dott. Francesco Schiavone, rappresentante legale domiciliato per la carica presso la sede della medesima Associazione, sita in Bari in via Devitofrancesco, 2/N -23-25

OGGETTO: Piano di attività triennale "Attuazione Piano Regionale di Difesa Attiva delle colture agrarie" periodo 2012-2014. Progetto esecutivo di attuazione 2013.

PREMESSO che

- la Legge Regionale n. 32/80 "Attuazione di un piano regionale poliennale di difesa attiva delle colture agrarie dalle avversità meteoriche e dai parassiti" ha promosso l'attuazione sul territorio regionale di un Piano poliennale di difesa attiva delle colture agrarie dalle avversità meteoriche e dai parassiti", di seguito Piano Agrometeorologico;
- il Consiglio Regionale, con la deliberazione n. 1171 del 16 marzo 1990, esecutiva, ha approvato il Piano Agrometeorologico Regionale - seconda fase - quale continuità dell'attività svolta;
- la Giunta Regionale, con la delibera n. 5179 del 3 agosto 1990, esecutiva, ha individuato i Consorzi di Difesa pugliesi (Enti di diritto privato riconosciuti dallo Stato e dalla Regione ai sensi dalla legge 364/70 e dalla legge regionale n. 9/82), quali soggetti attuatori cui affidare la realizzazione degli interventi in materia di agrometeorologia, e che a tal fine è stata sottoscritta in data 24 dicembre 1990 e registrata in Bari il 9 gennaio 1991 al n. 470 di rep., una convenzione tra Regione Puglia e Consorzi di Difesa medesimi;
- il Consiglio Regionale ha approvato la L.R. 20.02.95 n. 3 "Procedura per l'attuazione del Programma Operativo Plurifondo – FEOGA – della Puglia 1994-'99", mediante il quale, con cofinanziamento comunitario, è stato finanziato il Piano agrometeorologico;
- allo scadere del Programma Operativo, al fine di non creare interruzioni nell'attuazione del Piano fino all'approvazione del nuovo Programma Operativo Regionale POR-Puglia 2000-2006, si è fatto fronte alle spese relative con risorse del bilancio autonomo della Regione facenti riferimento al capitolo 114110 "spese per l'attuazione del piano regionale di difesa attiva delle colture agrarie" (L.r. n. 32/80);
- il suddetto Programma Operativo Regionale POR-Puglia 2000-2006 con la misura 1.4 dell'Asse prioritario "Risorse Naturali" - azione C) "investimenti materiali ed immateriali finalizzati all'ampliamento della rete agrometeorologica", ha previsto il completamento degli interventi del Piano agrometeorologico regionale;
- con le tre programmazioni sopra descritte, la Regione Puglia si è dotata di apparecchiature, di strutture, di organizzazione e di professionalità idonee alla gestione e all'erogazione di servizi specialistici in materia di agrometeorologia, di lotta integrata e di assistenza agronomica alle colture agrarie, così implementando un Servizio agrometeorologico della Regione Puglia;
- con Deliberazione della Giunta Regionale n. 959 del 9.06.2009 sono stati approvati il Piano triennale di attività 2009-2011 "Attuazione del piano regionale di difesa attiva delle colture agrarie", redatto ai sensi della L.r. n. 32/80, nell'ambito del Piano Agrometeorolologico Regionale – terza fase ed il relativo schema di convenzione, registrata al n. 13654 del 20/10/2009 rep. 10724 del 16 ottobre 2009, tra la Regione Puglia e l'Associazione Regionale dei Consorzi di Difesa della Puglia il cui costo presunto ammontava ad € 6.500.00,00 in base alla disponibilità finanziaria sul cap. 114110 del bilancio autonomo regionale;
- sulla base di quanto ivi previsto, l'Associazione regionale dei Consorzi di Difesa della Puglia in qualità di coordinatore della gestione e rendicontazione del Servizio agrometeorologico regionale predispone progetti esecutivi di attuazione tramite i quali provvedere all'erogazione dei servizi, in coerenza con le linee strategiche del Piano Triennale e secondo i criteri di tempestività, correttezza amministrativa, coerenza e uniformità gestionale e contabile;

- con Deliberazione della Giunta Regionale n. 410 del 05/03/2012 è stato approvato il Piano triennale di attività 2012-2014 "Attuazione del piano regionale di difesa attiva delle colture agrarie" redatto ai sensi della L.R. n. 32/80, nell'ambito del Piano Agrometeorolologico Regionale – quarta fase e lo schema di convenzione;

- il costo totale del Piano triennale ammonta presuntivamente ad euro 6.000.000,00, prevedendo variazioni del suddetto costo in funzione della disponibilità di risorse finanziarie sul capitolo n. 114110 del bilancio regionale autonomo per gli esercizi finanziari 2013 e 2014;

- relativamente all'attuazione della prima annualità del Piano:

  - è stata stipulata tra la Regione Puglia e l'Associazione Regionale dei Consorzi di Difesa della Puglia la convenzione n. 013618 di rep. del 16.03.2012;

  - con determinazione n. 218 del 03/04/2012 del Dirigente del Servizio Agricoltura si è provveduto ad impegnare la somma di € 2.000.000,00, con imputazione sul cap. 114110 del bilancio regionale esercizio finanziario anno 2012;

  - con determinazione del dirigente del Servizio Agricoltura n. 248 del 23/04/2012 si è approvato il progetto annuale esecutivo 1^ annualità 2012 e liquidata l'anticipazione del 50% dell'importo complessivo a favore dell'Associazione, così come previsto dalla convenzione;

  - con determinazione del dirigente del Servizio Agricoltura n. 575 del 07/11/2012 si è provveduto a liquidare l'acconto del 30% dell'importo complessivo a favore dell'Associazione;

  - con nota prot. n. 210 del 25/02/2013 acquisita agli atti del Servizio Agricoltura prot. A00_030/27/02/2013 n. 16833 l'Associazione ha trasmesso la rendicontazione a consuntivo anno 2012, corredata dalla relativa documentazione, al fine di ottenere il saldo del contributo;

- con nota n. 359 del 08/04/2013, acquisita agli atti del Servizio Agricoltura al prot. A00_030/10-04-2013 n. 29935, l'Associazione Regionale dei Consorzi di Difesa della Puglia ha presentato il progetto relativo alla seconda annualità del Piano Agrometeorologico Regionale – Quarta Fase. Piano triennale di attività 2012-2014 "Attuazione del piano regionale di difesa attiva delle colture agrarie", ai sensi della L.r. n. 32/80;

- il progetto è stato favorevolmente istruito dall'Ufficio competente, per un costo pari a complessivi euro 1.700.000,00 da impegnare sull'apposito capitolo n. 114110 del bilancio autonomo;

con deliberazione della Giunta Regionale n.____ del _____ è stato approvato lo schema di convenzione da stipulare tra la Regione e l'Associazione Regionale dei Consorzi di Difesa Puglia per l'attuazione del Progetto esecutivo anno 2013.
Tutto ciò premesso si conviene e stipula quanto segue:

ART. 1 – Premesse

Le premesse costituiscono parte integrante e sostanziale della presente Convenzione.

ART. 2 – Oggetto

La Regione Puglia affida all'Associazione Regionale Consorzi di Difesa Puglia, di seguito Associazione, che accetta, la realizzazione, il funzionamento e il coordinamento tecnico del progetto esecutivo di attuazione per l'anno 2013 del Piano Agrometeorologico Regionale – Quarta Fase. Piano triennale di attività 2012-2014 "Attuazione del piano regionale di difesa attiva delle colture agrarie". Per l'attività in oggetto l'Associazione farà riferimento all'Ufficio Innovazione e Conoscenza in Agricoltura presso il Servizio Agricoltura.
La Regione Puglia si impegna ad assicurare il corrispondente sostegno finanziario come previsto e quantificato nel successivo art. 7.

ART. 3 – Strutture

Per la realizzazione delle attività del progetto esecutivo di attuazione di cui all'art. 2, l'Associazione non fruirà di altri finanziamenti specifici. È comunque vietato il cumulo di finanziamenti.
L'Associazione si avvarrà, per quanto riguarda la parte tecnico-operativa, della propria struttura centrale (C.O.R.= Centro Operativo Regionale) e delle proprie strutture periferiche (C.O.P.= Centri Operativi Provinciali) costituite presso i Consorzi di Difesa della Puglia, Enti privati riconosciuti dal Ministero delle Risorse Agricole Alimentari e Forestali in base alla legge 364/70 e successive modificazioni e dalla Regione, in base alla legge regionale n. 9/82.

ART. 4 – Attuazione

L'Associazione accetta l'affidamento di cui all'art. 2 e si impegna a realizzare il progetto esecutivo di attuazione sotto la propria responsabilità.
Per l'attuazione del progetto esecutivo l'Associazione si avvale del Comitato di progetto, composto dai direttori del COR e dei COP, dal responsabile amministrativo del COR e dai responsabili delle singole azioni. Detto Comitato, presieduto dal Direttore del COR, ha compiti consultivi e di supporto alle scelte tecniche ed operative per la sua attuazione. Il Comitato di progetto si riunisce su invito del Direttore del COR ogni qualvolta se ne

presenti la necessità e comunque almeno una volta al mese. Al Comitato partecipa un rappresentante della Regione Puglia. Per la partecipazione alle riunioni del Comitato non è riconosciuto alcun compenso.
L'Associazione individua, per i rapporti con il competente Ufficio del Servizio Agricoltura della Regione, un referente per gli aspetti tecnici ed uno per gli aspetti amministrativi. I responsabili delle singole azioni, potranno anch'essi rapportarsi con il medesimo Ufficio.
Per lo svolgimento delle attività specialistiche per le quali è richiesto il supporto tecnico scientifico di elevata professionalità, l'Associazione potrà attivare apposite convenzioni con l'Università, Enti di ricerca, Aeronautica Militare ed altri organismi, previa formale autorizzazione della Regione.
In particolare, l'Associazione si impegna a dare piena attuazione alle seguenti azioni costituenti il progetto:

1: Monitoraggio agrofenologico e difesa integrata

2: Servizio previsionale

3: Certificazione di qualità dei dati e della strumentazione agrometeorologica

4: Assistenza agronomica su concimazione e irrigazione

5: Diffusione delle informazioni

6: Banca dati agrometeorologica e Climatologia

7: Laboratorio analisi acqua e suolo

8: Supporto alla programmazione energetica regionale

9: Progetto IRMA

10: Progetto AGRITRANSFER ed altri

L'Associazione si impegna, altresì:

- a trasmettere, a cadenza semestrale, le relazioni di esecuzione del progetto, con le annesse schede di monitoraggio fisico e finanziario;
- a trasmettere un Report finale di attuazione del progetto annuale esecutivo, allegato alla rendicontazione finale, che riporti almeno le seguenti informazioni:
    - informazioni e dati funzionali e tecnologici relativi a sistemi informatici di gestione, apparecchiature, prodotti, stazioni agrometeorologiche, banche dati collegamenti, controlli, aggiornamenti tecnologici, utilizzati nel progetto;
    - informazioni e dati relativi alle risorse umane utilizzate nel progetto, relative al C.O.R ed a ciascun C.O.P. ed informazioni relative all''aggiornamento di tali risorse;
    - informazioni e dati di realizzazione per ognuna delle azioni del progetto relativi al C.O.R. ed a ciascun C.O.P. (es. n. di interventi in campo, n. interventi di assistenza alle aziende, tipologie di servizi e applicazioni utilizzati, n. e tipologia di trappole utilizzate, n. dati analitici e tipologia, ecc.);
    - descrizione e dati di diffusione delle informazioni (es., tipologie dei canali di informazione utilizzati, n. incontri e seminari, n. comunicati, n. bollettini e notiziari diffusi a livello regionale e provinciale, n. di accessi al portale agrometeorologico per ciascuna sezione, implementazione e gestione del portale meteopuglia.it ogni altro dato relativo alla diffusione dell'informazione, all'attività di divulgazione, ecc.).

    In una sezione specifica del report dovranno essere riportati i dati statistici e storici relativi ai parametri meteorologici e climatologici rilevati nel periodo di riferimento, opportunamente elaborati a livello tematico, temporale (trend) e territoriale. Inoltre, saranno riportati i dati di allerta meteo rilevati nel periodo di riferimento.

    Allegato del report sarà il modello redazionale unico del bollettino provinciale e regionale diffusi nei rispettivi territori.
- a rispettare nello svolgimento delle iniziative, la normativa comunitaria, nazionale e regionale vigente in materia di appalti e servizi, lavori e forniture;
- a coordinarsi, nello svolgimento delle iniziative con la Regione Puglia e con gli altri soggetti che sarà necessario coinvolgere per le parti di competenza nell'ambito delle medesime iniziative, sulla base di specifici contratti;
- a consentire l'accesso al personale incaricato dalla Regione per le attività di controllo sulle iniziative in corso di realizzazione e/o realizzate, ed a favorirne in ogni modo l'azione;
- a garantire la pubblicità e la diffusione delle informazioni sulle attività e sui servizi del progetto, coordinandosi con la Regione Puglia.

ART. 5 – Avvio e durata

Il Progetto deve essere avviato entro 30 (trenta) giorni dalla data di sottoscrizione della convenzione, ovvero dalla data di comunicazione dell'avvio delle attività che dovrà essere effettuata entro 10 giorni dall'approvazione del progetto. Le attività del progetto dovranno essere completate entro il 31 dicembre 2013, salvo casi

opportunamente documentati, giustificati ed in ogni caso autorizzati dalla Regione medesima, in base a quanto previsto all'art. 9.
Eventuali proroghe non comporteranno oneri aggiuntivi a carico del bilancio regionale.

ART. 6 – Finanziamento

Per le finalità di cui alla presente convenzione, nell'ambito del costo complessivo del Piano di attività triennale dal titolo "Attuazione Piano Regionale di Difesa Attiva delle colture agrarie" in premessa, per la realizzazione del progetto di cui all'articolo 2, è riconosciuta all'Associazione una somma, a titolo di contributo, pari ad euro 1.700.000,00.

ART. 7 – Modalità di erogazione

Il contributo di cui all'art. 6 viene erogato nel modo seguente:

a. una anticipazione pari al 50%, previa sottoscrizione del presente atto convenzionale e attestazione da parte del beneficiario di avvio delle attività, nonché di specifica richiesta, corredata delle seguenti dichiarazioni, rese ai sensi degli articoli 46, 47 e 76 del DPR 28 dicembre 2000 n. 445:

- che il beneficiario del contributo è/non è soggetto alla presentazione della certificazione antimafia, di cui al D.l.vo n. 490/94, e che il finanziamento non è soggetto alla ritenuta del 4% di cui al II comma dell'art. 28 del D.P.R. 600/73, poiché non è in relazione ad alcun esercizio d'impresa ex art. 51 del T.U.I.R. DPR 917/1986;
- che non esistono provvedimenti esecutivi e/o pignoramenti disposti dall'Autorità Giudiziaria a carico del beneficiario del contributo;
- che l'IVA costituisce/non costituisce un costo e pertanto può/non può essere recuperata, rimborsata o compensata;

b. un successivo acconto del 30% all'attestazione della spesa da parte del beneficiario al minimo dell'80% dell'anticipazione ricevuta mediante presentazione della rendicontazione contabile e della relazione di esecuzione del progetto, previa verifica ed omologazione da parte di una commissione tecnico-amministrativa nominata dalla Regione Puglia; la rendicontazione sarà costituita da elenchi analitici delle spese sostenute articolati per voci di spesa e corredati da specifica documentazione giustificativa, vidimata dal Presidente dell'Associazione e dai rispettivi Presidenti dei Consigli di Amministrazione e dei Collegi sindacali dei Consorzi di Difesa provinciali;

c. il saldo finale, pari al rimanente 20%, nei termini e con le modalità specificati al punto b, previa emissione del verbale di omologazione della spesa complessivamente sostenuta redatto dalla suddetta commissione tecnico-amministrativa. L'erogazione del saldo finale sarà comunque subordinata al positivo esito della verifica finale.

ART. 8 - Rendicontazione della spesa

I pagamenti effettuati dalla Regione Puglia sono a titolo di contributo, a rimborso delle spese per la realizzazione delle attività oggetto della presente convenzione e devono trovare giustificazione in costi effettivamente sostenuti, provati da documenti di spesa, corredati dall'indicazione delle modalità e degli estremi dei relativi documenti di pagamento (es., numero e data bonifico, numero e data assegno, ecc.).
Ai fini della rendicontazione delle spese sostenute, il beneficiario deve presentare alla Regione Puglia documentazioni di spesa debitamente quietanzati, nei termini e modi seguenti.
Costituiscono documentazione per la rendicontazione delle spese:

a. il Report finale di attuazione del progetto annuale esecutivo di cui all'art. 4;

b. una relazione giustificativa di tutte le spese rendicontate, in rapporto alle attività svolte e ai risultati/prodotti ottenuti/ottenibili;

c. l'elenco cronologico numerato dei documenti relativi delle spese sostenute, articolate per voci di spesa, come riportate nel Progetto, redatto secondo uno schema comparativo delle spese ammesse e di quelle effettivamente sostenute, sulla base del piano finanziario del Progetto;

d. titoli giustificativi in copia conforme all'originale, costituiti da fatture o da altri documenti di spesa fiscalmente validi (es.: note di addebito, prospetti retributivi con indicazione degli oneri contributivi e assistenziali, documenti attestanti il versamento degli oneri contributivi e assistenziali e le ritenute erariali, ecc.) debitamente quietanzati e con apposta la dicitura "documento utilizzato totalmente/parzialmente per il contributo sul progetto esecutivo di attuazione del Piano di attività triennale;

e. un'apposita certificazione delle spese sostenute, a firma del responsabile amministrativo;

f. nel caso di acquisizione di servizi va previsto, in aggiunta, uno specifico elenco analitico delle fatture, contenente nome del fornitore, numero e data della fattura, breve descrizione dell'oggetto della fornitura e data del pagamento, con allegate le rispettive dichiarazioni liberatorie dei soggetti consulenti o fornitori di servizi e brevi ma esaurienti relazioni sottoscritte dai medesimi, illustrative del servizio realizzato, dei tempi e dei risultati conseguiti;

g. dichiarazione sostitutiva di atto di notorietà, a firma del responsabile amministrativo, ai sensi dell'art. 48 D.P.R. 28.12.2000 n. 445 in cui si dichiara:

- che le spese sono state effettivamente sostenute e sono conformi ed ammissibili secondo le disposizioni comunitarie e nazionali vigenti;
- che sussiste la corrispondenza agli originali delle fatture prodotte in copia e specificatamente elencate nella dichiarazione stessa;
- che la dicitura di annullamento è stata posta sugli originali stessi;
- che le spese sostenute per la realizzazione del progetto ammesso a contributo sono documentate dagli atti elencati nel prospetto del rendiconto finale allegato.

h. contratti del personale non dipendente;

i. materiale pubblicistico prodotto.

Le spese saranno sostenute entro il termine di scadenza del Progetto, salvo quanto previsto all'art. 5, e devono risultare necessariamente quietanzate entro la data di presentazione della rendicontazione finale, la quale deve essere presentata entro 90 giorni dal termine del progetto.

ART. 9 – Proroghe e rimodulazioni

Eventuali proroghe rispetto ai termini previsti nel Progetto regionale potranno essere concesse dalla Regione Puglia, su richiesta del beneficiario del contributo, esclusivamente:

- se il Progetto si trova in uno stato di avanzamento pari almeno al 70%;
- in presenza di comprovati motivi;
- a condizione che non vengano alterati gli obiettivi e le attività previsti;
- se richieste almeno 30 giorni prima della scadenza;
- purché non superiori a 120 giorni.

Fermo restando l'importo complessivo del contributo concesso, possono essere effettuate rimodulazioni, mediante compensazioni tra le voci di spesa approvate a preventivo non superiori al 20% dell'importo ammesso per ciascuna voce, purché non alterino gli obiettivi previsti dal progetto. In tal caso sussiste l'obbligo di comunicare l'avvenuta rimodulazione al responsabile del procedimento e di trasmettere tempestivamente il nuovo piano finanziario, pena l'esclusione delle spese compensate in fase di accertamento delle spese.
Eventuali compensazioni superiori al 20% possono essere consentite, previa istruttoria, per comprovate necessità e a seguito di preventiva autorizzazione da parte della Regione Puglia. Trascorsi 30 giorni dalla richiesta senza che la Regione Puglia si sia espressa negativamente, la rimodulazione si intende autorizzata. Anche in tal caso sussiste l'obbligo di cui al punto precedente.
Eventuali proroghe, approvate dalla Giunta Regionale, non comporteranno oneri aggiuntivi a carico del bilancio regionale.

ART. 10 – Risultati del progetto

La Regione Puglia e l'Associazione hanno pieno diritto d'uso dei risultati, dei prodotti e degli elaborati del progetto, previa formale e preventiva comunicazione all'altra parte.

La cessione di dati climatologici, fenologici, agronomici, potrà avvenire a seguito di richiesta previo specifico accordo da stipularsi tra l'Associazione e il richiedente, previo consenso del Servizio Agricoltura - Area Politiche per lo Sviluppo Rurale.

La suddetta convenzione dovrà prevedere, inoltre, le condizioni e le clausole che disciplinano la cessione e l'utilizzo dei dati che devono essere osservate e fatte rispettare da parte dell'Associazione.

ART. 11 – Controlli e monitoraggio

L'Associazione si obbliga a favorire tutti gli accertamenti e le verifiche necessarie da parte della Regione Puglia sull'esecuzione del progetto, nonché ad acquisire e trasmettere alla Regione Puglia le certificazioni indispensabili al controllo del rispetto di tutti gli obblighi contrattuali assunti.
L'Associazione si obbliga altresì all'osservanza degli adempimenti connessi al monitoraggio degli stati di avanzamento delle attività del progetto, alla corrispondenza delle spese effettuate con il piano finanziario ed alla verifica della congruità e conformità delle spese con i valori e la destinazione accertata nel progetto.

ART. 12 – Inventario beni e attrezzature

Le eventuali attrezzature acquistate saranno analiticamente inventariate dall'Associazione e utilizzate per la realizzazione del Progetto e non distolte verso altre finalità.
Ultimato il Progetto, le attrezzature sono acquisite al patrimonio della Regione Puglia previa redazione di apposito analitico inventario da allegare al rendiconto finale a conclusione del Progetto medesimo.

ART 13 – Riduzione del contributo

Costituiscono cause di riduzione del contributo:

- la parziale o difforme realizzazione delle azioni, rispetto ai tempi e ai modi indicati nel progetto;
- il mancato invio di parte della documentazione relativa alla rendicontazione o il mancato riconoscimento di parte delle spese sostenute.

ART. 14 - Revoca

L'Associazione ha l'obbligo di realizzare le attività del progetto nei tempi stabiliti dallo stesso. Qualora la Regione Puglia ravvisi il mancato rispetto dei termini e delle modalità di esecuzione previsti, previa valutazione delle cause può revocare il contributo.

Il contributo viene revocato qualora:

- non siano rispettati i termini di esecuzione del progetto;
- vi sia la rinuncia da parte dell'Associazione all'attuazione del progetto;
- la spesa realizzata abbia subito una riduzione del 35% o superiore rispetto al contributo assegnato;
- siano accertate rimodulazioni eseguite senza la preventiva autorizzazione della Regione Puglia,
- persistano, anche successivamente a richieste di adeguamento formali da parte della Regione Puglia;
- condizioni di inosservanza di ciascuno degli obblighi indicati nella presente convenzione.

Nei casi di risoluzione previsti dal comma precedente l'Associazione, che deve considerarsi immediatamente esclusa dall'ammissione a finanziamento, con effetti retroattivi, salva la facoltà di ricorso all'Autorità giudiziaria, si obbliga a restituire l'importo richiesto e già erogato dalla Regione Puglia. L'importo, comprensivo degli interessi legali nel frattempo maturati, deve essere versato entro 90 giorni dalla data della notifica della richiesta di restituzione.

ART. 15 – Adempimenti art. 3 L. 136/10 e s.m.i.

Il contraente assume tutti gli obblighi di tracciabilità dei flussi finanziari di cui all'art. 3 della legge 13 agosto 2010, n. 136 e s.m.i..

Il contraente si impegna a dare immediata comunicazione alla stazione appaltante ed alla Prefettura ufficio territoriale del Governo della provincia di Bari della notizia dell'inadempimento della propria controparte agli obblighi di tracciabilità finanziaria.

ART. 16 – Obblighi art. 22 L.R. 15/08

Il soggetto contraente assume gli obblighi rivenienti dall'art. 22, L.R. 15/08 in ordine ad eventuali affidamenti di incarichi professionali.

ART. 17 – Norme transitorie

Tenuto conto che:

- il Piano triennale di attività 2012-2014 in premessa, atto di indirizzo nell'ambito del Piano Agrometeorolologico Regionale – quarta fase, è stato sviluppato anche in relazione ai livelli essenziali minimi tesi ad assicurare la continuità del Servizio Agrometeorologico erogato dall'Associazione per conto della Regione Puglia;
- il suddetto Piano triennale riprende e sancisce l'attività svolta nell'ambito del servizio erogato, nonché detta nuove direttive nell'ambito della nuova programmazione triennale;
- il progetto è redatto in coerenza rispetto alle nuove direttive di cui al punto precedente;

in riferimento all'art. 5 della presente convenzione, tenuto conto della necessità che le attività relative alla realizzazione del Piano Agrometeorologico Regionale non subiscano interruzioni l'eleggibilità delle spese per la realizzazione del progetto è a far data dal 1° gennaio 2013 e fino al 31/03/2014.

ART. 18 - Disposizioni finali

Tutte le spese relative alla presente convenzione (bolli e spese di registro) sono a totale carico dell'Associazione, senza diritto di rivalsa.

Le parti chiedono la registrazione del presente atto in misura fissa, ai sensi del DPR 26 aprile 1986 n. 131.

Tutta la corrispondenza con la Regione Puglia per l'intera durata della presente convenzione deve essere inviata al seguente indirizzo: Regione Puglia, Area Politiche per lo Sviluppo Rurale, Servizio Agricoltura, Lungomare N. Sauro 45 - 70121 Bari.

Qualsiasi modifica od integrazione alla presente convenzione sarà valida ed efficace unicamente se apportata per iscritto e sottoscritta da autorizzati rappresentanti delle parti.

La presente convenzione è regolata dalle leggi italiane. Il luogo di giurisdizione è Bari.

Bari,

Letto, approvato e sottoscritto

per la Regione Puglia

Area Politiche per lo Sviluppo Rurale
Il Dirigente del Servizio Agricoltura
Dott. Giuseppe D'Onghia

per l'Associazione Regionale dei Consorzi di Difesa della Puglia

Il Presidente
Dott. Francesco Schiavone

DELIBERAZIONE DELLA GIUNTA REGIONALE 21 maggio 2013, n. 980

Definitiva imputazione di somme temporaneamente introitate sul capitolo 6153300 e variazione amministrativa.

L'Assessore alle Risorse Agroalimentari, Fabrizio Nardoni, sulla base dell'istruttoria espletata dal funzionario Istruttore, confermata dal Dirigente del Servizio Alimentazione, riferisce quanto segue:

Con diversi provvedimenti amministrativi, esecutivi, furono disposte le liquidazioni della sorte capitale e degli interessi e spese legali a favore dei ricorrenti, somme a titolo di contributo per avversità atmosferiche, perfezionate in attuazione di diverse normative in materia di agricoltura. Le somme liquidate sono state, quindi, pagate con ordinativi emessi dall'Ufficio spese del Servizio ragioneria dell'Area Programmazione e Finanza.

Successivamente il Servizio Alimentazione dell'Area Politiche per lo Sviluppo Rurale ha effettuato alcuni riscontri dai quali è emerso che, per mero errori materiali, in sede di rendiconto o di liquidazione, sono state riconosciute e pagate somme non dovute, per le quali è stato attivato la procedura di recupero. Di conseguenza, su specifica richiesta del predetto Servizio il soggetto interessato ha provveduto a versare la somma erroneamente erogata con bonifico bancario intestato alla Tesoreria regionale.

Si rende necessario, quindi, procedere alla regolarizzazione contabile delle somme riscosse sul capitolo 6153300 "Somme riscosse in conto sospeso in attesa di definitiva imputazione" con le reversali (colonna 1) riportate nell'allegata tabella composta da n. 1 foglio, parte integrate del presente provvedimento, per un importo complessivo di **€.8.439,71** da introitare nel bilancio del corrente esercizio, destinandoli ai pertinenti e originari capitoli sia nella parte spesa che nella parte entrata (colonna 3 e 5 della tabella allegata), giusto quanto stabilito dall'art.72 della legge regionale n.28/01 s.m.i..

E' necessario, pertanto, procedere, di conseguenza, ad una variazione amministrativa del bilancio di previsione per l'esercizio finanziario 2013, nei termini riportati nella sezione copertura finanziaria.

"COPERTURA FINANZIARIA AI SENSI DELLA L.R. N. 28/01 E S.M. E I."

La somma di **€. 8.439,71** iscritta nel capitolo di entrata 6153300 si riferisce a somma restituita da soggetti indicati nella colonna 2 della tabella allegata, desunte dalle reversali riportate a fianco di ogni versamento (colonna 1). Tale somma riguarda l'utilizzo di risorse vincolate per interventi in agricoltura.

Di procedere alla regolarizzazione contabile della somma riscossa sul capitolo 6153300 con le reversali indicate nella colonna 1 della tabella allegata, parte integrante del presente provvedimento, per un importo di **€.8.439,71** destinandola sia nella parte entrata che nella parte spesa (colonna 3 e 5), giusto quanto previsto dall'articolo 72 della legge regionale n.28/01 e successive modificazioni ed integrazioni.

La conseguente variazione di bilancio è così formulata:

Parte entrata: in termini di competenza e di cassa così come specificatamente riportato nelle colonne n. 5 e 6 della tabella allegata, parte integrante del presente provvedimento **€ 8.439,71**

Parte spesa: in termini di competenza e di cassa così come specificatamente riportato nelle colonne n. 3 e 4 della tabella allegata, parte integrante del presente provvedimento **€ 8.439,71**

L'Assessore relatore sulla base delle risultanze istruttorie come innanzi illustrate propone alla Giunta l'adozione del conseguente atto finale, in quanto rientrante nelle tipologie previste dall'art. 4 - comma 4 - lettera k) della legge regionale n. 7/97.

LA GIUNTA

Udita la relazione e la conseguente proposta dell'Assessore relatore;

Viste le sottoscrizioni poste in calce al presente provvedimento dal funzionario Istruttore e dal Dirigente del Servizio;

A voti unanimi espressi nei modi di legge;

DELIBERA

- di prendere atto di quanto riportato nelle premesse;

- di prendere atto di quanto riportato nella sezione copertura finanziaria e di incaricare il Servizio Ragioneria di procedere alla regolarizzazione contabile della somma riscossa sul capitolo 6153300 con le reversali indicate nella colonna 1 della tabella allegata, parte integrante del presente provvedimento, per un importo di **€.8.439,71** destinandola sia nella parte entrata che nella parte spesa ai pertinenti capitoli originari, giusto quanto stabilito dall'art. 72 della legge regionale n.28/01 e successive modificazioni ed integrazioni;

- di apportare le seguenti variazioni al bilancio di previsione dell'esercizio finanziario del corrente anno 2013, cosi come di seguito formulate:

  Parte entrata: in termini di competenza e di cassa così come specificatamente riportato nelle colonne n. 5 e 6 della tabella allegata, parte integrante del presente provvedimento **€ 8.439,71**

  Parte spesa: in termini di competenza e di cassa così come specificatamente riportato nelle colonne n. 3 e 4 della tabella allegata, parte integrante del presente provvedimento **€ 8.439,71**

- di incaricare il Segretariato Generale della Giunta di inviare copia del presente atto all'Ufficio del Bollettino per la sua pubblicazione sul BURP ai sensi dell'art. 42, comma 7, L.R. n. 28/01.

Il Segretario della Giunta
Avv. Davide F. Pellegrino

Il Presidente della Giunta
Dott. Nichi Vendola

REGIONE PUGLIA
Area Politiche per lo Sviluppo Rurale
Servizio Alimentazione

Allegato alla Delibera di Giunta Regionale n. _____ Del_____

Reversale	Soggetto che ha versato	Parte Spesa		Parte Entrata	
		N. Capitolo	Importo €.	N. Capitolo	Importo €
1	2	3	4	5	6
1312/12	PIANGEVINO ADOLFO	114056	4.204,09	2032420	4.204,09
10417/12	PIANGEVINO ADOLFO		4.235,62		4.235,62
TOTALE CAPITOLO n. 114056			**8.439,71**		**8.439,71**
TOTALE GENERALE			**8.439,71**		**8.439,71**

LA DIRIGENTE DEL SERVIZIO
(Dott.ssa Rosa FIORE)

DELIBERAZIONE DELLA GIUNTA REGIONALE 21 maggio 2013, n. 981

L.R. 48/75 art. 6 e successive integrazioni L.R. 1/04 art. 10 - Programma di iniziative promozionali - anno 2013.

L'assessore allo Sviluppo Economico Competitività e Innovazione Avv. Loredana Capone, sulla base dell'istruttoria effettuata dal Dirigente dell'Ufficio Artigianato Fiere Mercati, confermata dal Dirigente del Servizio Attività Economiche Consumatori, riferisce quanto segue:

L'art. 6 della L.R. n. 48/75, come modificato dall'art. 10 della L.R. 1/04, e successive integrazioni prevedono che la Regione, al fine di sostenere la competitività del sistema produttivo pugliese, può svolgere azioni di marketing territoriale attraverso la partecipazione a manifestazioni fieristiche, mostre, convegni incontri, seminari che si svolgono sul territorio nazionale ed estero.

Per la realizzazione di tali attività la Regione si avvale di idonei soggetti pubblici, anche da essa controllati, nonché di associazioni di categoria, da individuare secondo le procedure di cui al D.L.vo n.157/1995, a cui è possibile assegnare un contributo, secondo le modalità, stabilite con delibera G.R. n.1648 del 1648 del 04/11/2003, pubblicata sul B.U.R.P. n. 138/26/11/03 e nei limiti degli stanziamenti previsti dalla legge regionale di bilancio.

A tal fine, la Giunta regionale, su proposta dell'Assessore regionale, competente per materia, annualmente entro il 30 marzo di ogni esercizio approva il programma delle iniziative promozionali e la relativa previsione di spesa.

L.R. n. 46 del 28/12/2012"Bilancio di previsione per l'esercizio finanziario 2013 e bilancio pluriennale 2013 - 2016 della Regione Puglia" ha assegnato al cap.0216015 "Partecipazione della Regione a fiere mostre ed esposizioni (Art. 6 L.R. n.48/75, Art. 6 L.R. n.5/95) uno stanziamento in termini di competenza e cassa di €. 371.200,00.

Coerentemente con le finalità previste dalla normativa succitata e tenendo conto della dotazione finanziaria, prevista per l'anno 2013, si intende sostenere iniziative, quali manifestazioni fieristiche, mostre, convegni, pubblicazioni finalizzati alla valorizzazione del territorio pugliese, delle attività e produzioni tipiche regionali, dell'artigianato artistico, dei prodotti dell'agricoltura.

La domanda di contributo deve essere corredata da una relazione che illustra le finalità, il programma, nonché il piano finanziario.

Le richieste ritenute idonee saranno sostenute con un contributo pari a quello stabilito dalla D.G.R. n.1648 del 04/11/2003, pubblicata sul B.U.R.P. n. 138/26/11/03, precisando che, in mancanza di copertura finanziaria, si utilizzerà il criterio del riparto percentuale per enti ed associazioni.

COPERTURA FINANZIARIA di cui alla L.R. n. 28/01

Finanziamento con risorse del bilancio autonomo:

- è previsto un impegno per € 371.200,00;
- per una durata annuale;
- la spesa graverà sul capitolo 0216015 del bilancio corrente;

All'impegno di spesa si provvederà con successivi atti dirigenziali da assumersi entro il corrente esercizio, comunque entro e non oltre il 31/12/2013.

Il presente atto, ai sensi dell' art. 4 comma 4° lettere D/K della L.R.7/97, è di competenza della Giunta Regionale".

L'Assessore relatore, sulla base delle risultanze istruttorie come innanzi illustrate, propone alla Giunta l'adozione del seguente atto finale.

LA GIUNTA REGIOALE

Udita la relazione e la conseguente proposta dell'Assessore;

Vista la sottoscrizione apposta in calce al presente provvedimento da parte dei dirigenti competenti;

a voti unanimi espressi nei modi di legge;

DELIBERA

Per tutto quanto in premessa e che qui si intende integralmente riportato:

- di approvare il sostegno alle iniziative territoriali, promosse dal sistema produttivo locale, finalizzate alla valorizzazione del territorio pugliese, delle attività e produzioni tipiche regionali, dell'artigianato artistico, dei prodotti dell'agricoltura;

- di stabilire che:
  a) le richieste devono pervenire entro 30gg dalla pubblicazione del presente provvedimento sul BURP al Servizio Attività Economiche Consumatori, c.so Sonnino, 177 Bari;
  b) le richieste ritenute idonee saranno sostenute con un contributo pari a quello stabilito dalla D.G.R. n.1648 del 04/11/2003, pubblicata sul B.U.R.P. n. 138/26/11/03;
  c) in mancanza di copertura finanziaria, si utilizzerà il criterio del riparto percentuale per enti ed associazioni;
  d) la liquidazione del contributo avverrà a seguito di presentazione della documentazione stabilita dall'art. 10 della L.R. n. 1/2004, commi 7 e 8;

- di autorizzare il Servizio Attività Economiche Consumatori a utilizzare i fondi messi a disposizione dal Bilancio Regionale 2013, sul capitolo 0216015, (L.R. 48/75, art.6 e successive modifiche ed integrazioni);

- per tutto quanto non precisato, si rinvia all'art. 10 della L.R. 07/01/2004, n. 1 e alla DGR n.1648/2003;

- di incaricare il Dirigente del Servizio Attività Economiche Consumatori alla esecuzione del presente provvedimento nonché all'adozione di tutti gli atti connessi e consequenziali.

- di pubblicare il presente provvedimento sul BURP.

Il Segretario della Giunta
Avv. Davide F. Pellegrino

Il Presidente della Giunta
Dott. Nichi Vendola

DELIBERAZIONE DELLA GIUNTA REGIONALE 21 maggio 2013, n. 983

P.O. FESR 2007-2013. Asse I - Linea di Intervento 1.1 - Az 1.1.2; Linea di Intervento 1.4 Az - 1.4.1 - Asse II Linea di Intervento 2.4 - Az 2.4.2 - Asse VI Linea di Intervento 6.1 Az 6.1.2.Avviso D.D. n 589 del 26.11.08 pubbl. sul BURP n. 191 del 10.12.2008 e s.m.i. Del di ammissione della proposta alla fase di presentazione del prog. definitivo. Sog. proponente: IL PASTAIO DI MAFFEI SAVINO & C. s.n.c.

L'Assessore allo Sviluppo Economico, sulla base della istruttoria espletata dagli Uffici Incentivi alle Pmi e Servizi e-Government e ICT, confermata dai Dirigenti del Servizio Competitività e del Servizio Ricerca Industriale e Innovazione, riferisce quanto segue:

Visti:
- Il PO 2007-2013 FESR della Regione Puglia, come approvato dalla Commissione Europea con C (2007) 5726 del 20.11.2007;
- La DGR n. 146 del 12.02.2008 con la quale la Giunta Regionale ha preso atto di detta decisione comunitaria (BURP n. 31 del 26.02.08);
- La DGR n. 2941 del 29.12.2011 con la quale la Giunta Regionale ha approvato il nuovo PO FESR 2007-2013 della Regione Puglia come adottato dalla Commissione Europea con Decisione C(2011)9029 del 1 dicembre 2011 (BURP n. 7 del 16.01.2012);
- La Legge Regionale n. 10 del 29.06.2004, recante "Disciplina dei regimi regionali di aiuto" e successive modificazioni e integrazioni;
- Il Regolamento n. 9 del 26.06.2008 recante la disciplina dei Regimi di Aiuto regionali in esenzione (BURP n. 103 del 30.06.2008), modificato dal Regolamento n. 1 del 19.01.2009 (BURP n. 13 suppl. del 22.01.2009), dal Regolamento n. 19 del 10 agosto 2009 (BURP n. 123 suppl. del 11.08.2009), dal Regolamento n. 4 del 24/03/2011 (BURP n. 44 del 28.03.2011) e dal Regolamento n. 5 del 20/02/2012 (BURP n. 29 del 24/02/2012);
- Il Titolo V del citato Regolamento, denominato "Aiuti alle medie imprese e ai Consorzi di PMI per Programmi Integrati di Agevolazione".

Visto altresì:

- Il D.P.G.R. n. 886 del 24.09.2008 con cui è stato emanato l'Atto di Organizzazione per l'Attuazione del PO FESR 2007-13;
- La DGR n. 1849 del 30.09.2008 con la quale sono stati nominati l'Autorità di Gestione del PO FESR 2007-2013, nonché i Responsabili degli Assi in cui si articola;
- La DGR n. 185 del 17.2.2009 con la quale sono stati nominati i Responsabili di Linea, modificata dalla Delibera di Giunta regionale n. 2157 del 17.11.2009;
- Il D.P.G.R. n. 161 del 22 febbraio 2008, con cui è stato adottato l'atto di alta Organizzazione della Presidenza e della Giunta della Regione Puglia che ha provveduto a ridefinire le strutture amministrative susseguenti al processo riorganizzativo "Gaia", - Aree di Coordinamento -Servizi -Uffici;
- La D.G.R. n. 165 del 17/02/2009 con la quale la Giunta Regionale ha approvato le "Direttive concernenti le procedure di gestione del PO FESR 2007-2013" (BURP N. 34 del 04/03/2009);
- La DGR n. 1112 del 19 maggio 2011, con cui sono stati individuati i nuovi Servizi relativi alle Aree di Coordinamento e nella fattispecie per l'Area Sviluppo economico, lavoro, innovazione, è stato previsto tra gli altri, il Servizio Ricerca e Competitività, modificato dalla DGR 3044 del 29 dicembre 2011 di ulteriore razionalizzazione organizzativa, con cui è stato deliberato, tra l'altro, di rinominare il Servizio Innovazione in Servizio Ricerca Industriale e Innovazione e di rinominare il Servizio Ricerca e Competitività in Servizio Competitività;
- Il D.P.G.R. n. 675 del 17 giugno 2011 con cui sono stati istituiti i Servizi ricadenti nelle otto aree di coordinamento della Presidenza e della Giunta della Regione Puglia, modificato dal D.P.G.R. del 2 gennaio 2012 n. 1 di razionalizzazione organizzativa dell'Area di Coordinamento Politiche per lo Sviluppo Economico, il lavoro e l'innovazione;
- L'A.D. n. 36 del 21.12.2011 del Direttore dell'Area Organizzazione e Riforma dell'Amministrazione con il quale sono stati istituiti gli uffici dell'Area Politiche per lo sviluppo economico, il lavoro e l'innovazione e conferito, senza soluzione di continuità con i precedenti incarichi, la responsabilità di direzione degli stessi Uffici;
- L'Atto organizzativo AOO_002_3 del 10 gennaio 2012 con il quale sono stati ricollocati, tra l'altro, gli Uffici nei Servizi rinominati ai sensi del DPGR 1/2012;
- L'A.D. n. 9 del 06/03/2013 del Direttore Aria Organizzazione e Riforma dell'Amministrazione di Razionalizzazione delle competenze degli Uffici dell'Area Politiche per lo Sviluppo, il Lavoro e l'Innovazione;
- La D.G.R. n. 338 del 20/02/2012 con cui è stata nominata la Dirigente del Servizio Ricerca Industriale e Innovazione;
- La D.G.R. 1445 del 17/07/2012 con cui è stato nominato il Direttore dell'Area di Coordinamento Politiche per lo Sviluppo economico, lavoro e innovazione;
- La D.G.R n. 2424 del 08 novembre 2011, di adeguamento degli incarichi dei Responsabili delle Linee di Intervento del P.O. FESR 2007-2013 per l'attuazione del Programma definito con Deliberazione di Giunta Regionale n. 185/2009 e s.m.i.;
- La D.G.R. n. 98 del 23/01/2012 avente come oggetto: "P.O. FESR 2007-2013. Modifica deliberazione n. 2424 dell'08 novembre 2011. Adeguamento ai sensi del D.P.G.R. n. 1 del 02 gennaio 2012 degli incarichi di Responsabile di Linea di Intervento del P.O. FESR 2007-2013";
- L'A.D. n. 31 del 26.1.2010 del Dirigente Servizio Ricerca e Competitività con il quale è stato nominato il Responsabile dell'azione 6.1.2, Asse VI, Linea 6.1;
- L'A.D. n. 36 del 28.1.2010 del Dirigente Servizio Ricerca e Competitività con il quale è stato nominato il Responsabile dell'azione 1.1.2, Asse I, Linea 1.1;
- L'A.D. n. 822 del 31.8.2010 del Dirigente Servizio Ricerca e Competitività con il quale è stato nominato il Responsabile dell'azione 1.4.1, Asse I, Linea 1.4;
- L'A.D. n. 823 del 31.8.2010 del Dirigente Servizio Ricerca e Competitività con il quale è stato nominato il Responsabile dell'azione 2.4.2, Asse II, Linea 2.4;
- La DGR n. 2152 del 14/11/2008 con la quale la Giunta Regionale ha approvato, tra l'altro, lo schema di Avviso per l'erogazione di "Aiuti alle Medie Imprese e ai Consorzi di PMI per Programmi Integrati di Agevolazione e individuato Puglia Sviluppo S.p.A. (già Sviluppo Italia Puglia

S.p.A.) quale Organismo Intermedio per l'attuazione dello strumento ai sensi dell'art. 1, comma 5, del Regolamento n. 1/2009 e dell'art. 6 del DPGR n. 886/2008;
- L'Avviso Pubblico per la presentazione delle istanze di accesso ai sensi dell'articolo 41 del Regolamento adottato con Determinazione del Dirigente Settore Artigianato PMI e Internazionalizzazione n. 589 del 26 novembre 2008 e pubblicato sul B.U.R.P. della Regione Puglia n. 191 del 10 dicembre 2008, modificato dalla Determina del Dirigente Servizio Ricerca e Competitività n. 611 del 05/10/2009 pubblicata sul B.U.R.P. n. 157 del 08/10/2009 e dalla Determina del Dirigente Servizio Ricerca e Competitività n. 1510 del 13/09/2011 pubblicata sul B.U.R.P. n. 147 del 22/09/2011 e dalla Determinazione n. 660 del 12 aprile 2012 pubblicata sul BURP n. 57 del 19.04.2012;
- La D.G.R. n. 516 del 28/02/2010 con la quale è stato approvato lo schema di Disciplinare e la D.G.R. n. 123 del 25/01/2012 (Burp n. 22 del 14/02/2012) con la quale, da ultimo, sono state approvate rettifiche integrative allo schema di Disciplinare;
- Con A.D. n. 589 del 26/11/08 sono state impegnate le risorse per la copertura dell'Avviso per l'erogazione di "Aiuti alle Medie Imprese e ai Consorzi di PMI per Programmi Integrati di Agevolazione" per un importo complessivo pari ad € 88.000.000,00 di cui € 40.000.000,00 a valere sulla linea di intervento 6.1 - azione 6.1.2, € 20.000.000,00 a valere sulla linea di intervento 1.1 - azione 1.1.2, € 8.000.000,00 a valere sulla linea di intervento 1.1 - azione 1.4.1 e € 20.000.000,00 a valere sulla linea di intervento 2.4 - azione 2.4.2;
- Con A.D. n. 556 dell'8/04/2011 si è proceduto all'assunzione di un ulteriore impegno pari ad € 74.313.228,52 a valere sulla linea di intervento 6.1 - azione 6.1.2;

Considerato che:
- L'impresa IL PASTAIO DI MAFFEI SAVINO & C. S.N.C. in data 06 dicembre 2012 ha presentato l'istanza di accesso, acquisita agli atti regionali con Prot. n. AOO_158/10275 del 14/12/2012;
- Puglia Sviluppo S.p.A. ha effettuato l'esame dell'istanza e redatto la relazione istruttoria del 10/04/2013 prot. 2796/BA (prot. n. AOO_158 /2942 del 11/04/2013) allegata al presente provvedimento per farne parte integrante, conclusosi con esito positivo in merito alle verifiche di esaminabilità, accoglibilità ed ammissibilità;

Rilevato che:
- Dalla suddetta relazione istruttoria redatta da Puglia Sviluppo S.p.A. emerge che l'ammontare finanziario teorico della agevolazione concedibile è pari a complessivi € 1.256.360,00 di cui:
  - € 1.246.360,00 a valere sulla Linea d'intervento 6.1 - azione 6.1.2;
  - € 10.000,00 a valere sulla Linea d'intervento 1.4 - azione 1.4.1;
- la spesa di € 1.246.360,00 a valere sulla Linea d'intervento 6.1 - azione 6.1.2 è garantita dalla dotazione finanziaria di cui agli impegni assunti con determinazioni n. 589/2008 e n. 556/2011;
- la spesa di € 10.000,00 a valere sulla Linea d'intervento 1.4 azione 1.4.1 è garantita dalla dotazione finanziaria di € 8.000.000,00 sul capitolo 1151040 di cui agli impegni assunti con determinazione n. 589/2008.

Tutto ciò premesso, si propone di adottare il provvedimento di ammissione della proposta inoltrata dall'impresa proponente IL PASTAIO DI MAFFEI SAVINO & C. S.N.C. con sede legale in Via dei Trattati di Maastricht, 51 Z.I. - 76121 Barletta (BT) - P. IVA 01251010722 alla fase successiva di presentazione del progetto definitivo.

Copertura Finanziaria di cui alla legge regionale n. 28/2001 e smi

La copertura finanziaria degli oneri derivanti dal presente provvedimento pari a complessivi € 1.256.360,00 è garantita dalle risorse finanziarie già impegnate con gli Atti Dirigenziali n. 589 del 26/11/08 n. 556 dell'8/04/2011 del Servizio Ricerca e Competitività.

Il presente provvedimento rientra nella specifica competenza della Giunta Regionale ai sensi dell'art. 4 - comma 4 - lettere D/K della L.R. n. 7/97.

Il relatore, sulla base delle risultanze istruttorie come innanzi illustrate, propone alla Giunta l'adozione del conseguente atto finale.

LA GIUNTA REGIONALE

Udita la relazione e la conseguente proposta del Vicepresidente Assessore alla Sviluppo Economico;

Viste le dichiarazioni poste in calce al presente provvedimento da parte dei Responsabili di azione, dal Dirigente dell'Ufficio Incentivi alle PMI, dalla Dirigente dell'Ufficio Servizi e- Government e ICT, dal Dirigente del Servizio Competitività e dalla Dirigente del Servizio Ricerca Industriale e Innovazione, che ne attestano la conformità alla legislazione vigente;

A voti unanimi espressi nei modi di legge,

DELIBERA

- Di prendere atto di quanto riportato nelle premesse;

- Di prendere atto della relazione istruttoria predisposta dalla Società Puglia Sviluppo S.p.A. del 10/04/2013 prot. 2796/BA (prot. n. AOO_158/2942 del 11/04/2013), conclusasi con esito positivo in merito alle verifiche di esaminabilità, accoglibilità dell'istanza, e allegata al presente provvedimento per farne parte integrante (allegato A);

- Di ammettere l'impresa proponente IL PASTAIO DI MAFFEI SAVINO & C. S.N.C. con sede legale in Via dei Trattati di Maastricht, 51 Z.I. - 76121 Barletta (BT) - P. IVA 01251010722 alla fase di presentazione del progetto definitivo, riguardante investimenti per complessivi € 3.146.400,00, con agevolazione massima concedibile pari ad € 1.256.360,00;

- Di ribadire che, ai sensi dell'art. 11 dell'Avviso approvato con A.D. n. 589 del 26 novembre 2008, il progetto definitivo dovrà pervenire entro il termine perentorio di 60 (sessanta) giorni dalla comunicazione regionale di ammissibilità;

- Di dare atto che il presente provvedimento non determina alcun diritto a favore dell'impresa sopra riportata, né obbligo di impegno o di spesa per l'Amministrazione Regionale;

- Di pubblicare il presente provvedimento sul Bollettino Ufficiale della Regione Puglia.

Il Segretario della Giunta
Avv. Davide F. Pellegrino

Il Presidente della Giunta
Dott. Nichi Vendola

Allegato A

Regolamento generale dei regimi di aiuto in esenzione n. 9 del 26/06/08 e s.m.i. – Titolo V "Aiuti alle medie imprese e ai Consorzi di PMI per Programmi Integrati di Agevolazione"

RELAZIONE ISTRUTTORIA

Protocollo regionale progetto: AOO_158_0010275 del 14/12/2012
Protocollo istruttorio: N. 78
Impresa proponente: IL PASTAIO DI MAFFEI SAVINO & C. snc

Informazioni preliminari sul soggetto proponente e sul programma di investimento proposto:

Il soggetto proponente
L'impresa **IL PASTAIO DI MAFFEI SAVINO & C. s.n.c.**, Partita IVA 01251010722 è stata costituita e ha avviato la propria attività in data 02/07/1981; la sede legale ed operativa è in Via dei Trattati di Maastricht n.51, BARLETTA (BT).
Dalla dichiarazione del legale rappresentante datata 19/11/2012, la compagine societaria è la seguente:

- MAFFEI SAVINO: in piena proprietà per € 605.803,94 (pari al 51%);
- MAFFEI IGNAZIO: in piena proprietà per € 403.869,30 (pari al 34%);
- FARANO ROSALIA: in piena proprietà per € 178.177,63 (pari al 15%).

Legale rappresentante ed amministratore dell'impresa è il Sig. MAFFEI SAVINO, così come risulta dal certificato camerale rilasciato in data 21/11/2012.

Di seguito si riportano i dati dimensionali del soggetto proponente, così come si evincono dalla situazione patrimoniale ed economica al 31/12/2011 e dalla DSAN relativa al calcolo della dimensione d'impresa.

Tabella 1

Periodo di riferimento: 2011		
Occupati (ULA)	**Fatturato**	**Totale di bilancio**
43,75	14.163.529,00	13.472.818,00

Il soggetto proponente opera nel settore della Produzione di paste alimentari (cod. ATECO 2007 10.73.00 – *Produzione di paste alimentari, di cuscus e di prodotti farinacei simili)*.
L'impresa, attraverso l'iniziativa di cui al presente progetto, si prefigge di implementare la produzione di pasta fresca di semola e di pasta fresca all'uovo attraverso l'acquisto di n.5 linee produttive, il potenziamento delle attrezzature utilizzate per lo stoccaggio ed il confezionamento, la realizzazione di basamenti per l'installazione dei macchinari ed opere varie all'interno dell'opificio.

Il progetto ed il programma di investimento

Il soggetto proponente, nell'allegato D all'istanza di accesso, inquadra il programma di investimenti nella seguente tipologia di cui all'art. 7 dell'Avviso: "ampliamento di unità produttiva esistente".

La localizzazione degli investimenti è prevista nella Zona Industriale di Barletta (BT), via dei Trattati di Maastricht, 51.

Il programma di investimenti prevede investimenti in attivi materiali ed in servizi di consulenza compresa la partecipazione a fiere.

L'investimento in programma, in particolare, riguarda i seguenti ambiti produttivi:

- Produzione di pasta fresca di semola;
- Produzione di pasta fresca all'uovo.

Il soggetto proponente prevede l'acquisto di n.4 linee produttive per la produzione di pasta fresca di semola ed una per la produzione di pasta fresca all'uovo.

In particolare, sia per la linea di produzione di **pasta di semola** che per la produzione di **pasta fresca all'uovo**, è stata programmata l'installazione di una linea *"bianca"* che andrà a potenziare la linea esistente, migliorando i limiti dell'attuale processo produttivo che presenta delle fasi discontinue con una conseguente produzione limitata in termini di tempo e di quantità.

Le linee per la produzione di pasta fresca di semola e di pasta fresca all'uovo in continuo, senza operazioni intermedie di pastorizzazione, disidratazione e trattamento termico per pasta fresca di semola con capacità produttiva di 800 kg/h e per pasta fresca di semola con capacità produttiva di 400 kg/h avranno, secondo la proponente, sia caratteristiche qualitative del prodotto migliori che maggiore efficienza degli impianti e della capacità produttiva, oltre al minor consumo energetico.

Il presunto aumento della capacità produttiva, determinato dall'investimento previsto, necessita il potenziamento anche della strumentazione atta allo stoccaggio e al confezionamento. Pertanto, la proponente dichiara che sarà necessario acquistare altresì:

- un muletto;
- una confezionatrice;
- un multitesta per la distribuzione delle materie prime a canali;
- una linea di distribuzione delle materie prime.

Non sono previste opere murarie rilevanti. Le necessità dell'investimento sono limitate alla realizzazione dei basamenti per l'installazione dei macchinari ed i divisori per i reparti che si andranno a realizzare.

Infine, la proponente dichiara che si avvarrà di consulenze finalizzate allo studio di fattibilità sia per la valutazione dei vantaggi economici dell'impresa derivanti dall'adozione di soluzioni tecnologiche ecoefficienti che per la penetrazione strategica di mercati internazionali.

Il costo complessivo previsto dal programma di investimento, così come dettagliato nel progetto di massima, è di **€ 3.146.400,00** e le agevolazioni richieste relative alla realizzazione del suddetto programma di investimento sono pari ad **€ 1.256.360,00**.

Il progetto industriale proposto prevede:

A) investimenti in **"Attivi Materiali"**, complessivamente pari ad **€ 3.056.400,00**, consistente nei seguenti interventi:

- spese per studi preliminari di fattibilità e consulenze connesse al programma di investimenti per un totale di **€ 43.200,00**;
- spese per opere murarie consistenti nella redistribuzione degli ambienti di lavoro esistenti attraverso la realizzazione di pareti divisorie interne per un totale di **€ 56.000,00**;
- spese per acquisto di attrezzature (multitesta vibrante per la distribuzione delle materie prime per € 18.000,00; muletto per la movimentazione della merce necessario per l'incremento dei volumi per € 30.000,00) per un totale di **€ 48.000,00**; macchinari (linea di distribuzione impasto per € 38.000,00; linea di confezionamento pasta fresca per € 81.200,00) per un totale di **€ 119.200,00** ed impianti (n.4 linee complete per la produzione di pasta fresca di semola complete di pastorizzazione e raffreddamento per € 2.600.000,00; n. 1 linea completa per la produzione di pasta all'uovo € 190.000,00) per un totale di **€ 2.790.000,00**.

Relativamente alle spese per "Studi preliminari di fattibilità e consulenze connesse" si rileva che l'importo è coerente con il limite del 3% dell'investimento complessivo, così come previsto dal comma 5 dell'art. 38 del Regolamento Regionale n. 9/2008 e s.m.i..
Dall'applicazione delle percentuali di agevolazione previste dall'art. 39 del Regolamento, si rileva che a fronte di un investimento ammissibile in "Attivi Materiali" pari ad € 3.056.400,00 l'agevolazione concedibile risulta correttamente calcolata.

Tabella 2

Attivi Materiali			
Investimenti Proposti		Investimenti ammissibili	Agevolazioni proposte e concedibili
Tipologia spesa	Ammontare €	Ammontare €	Ammontare €
Studi preliminari di fattibilità e consulenze connesse	43.200,00	43.200,00	17.280,00
Suolo aziendale	0,00	0,00	0,00
Opere murarie e assimilate	56.000,00	56.000,00	11.200,00
Attrezzature, macchinari, impianti e software	2.957.200,00	2.957.200,00	1.182.880,00
TOTALE	**3.056.400,00**	**3.056.400,00**	**1.211.360,00**

B) Investimenti in **"Servizi di consulenza"**, complessivamente pari ad **€ 90.000,00**, come di seguito dettagliati:
- Studi di fattibilità per lo studio di soluzioni tecnologiche ecoefficienti per **€ 25.000,00**;
- Gestione di piani di marketing e sviluppo delle produzioni sui mercati esteri per **€ 25.000,00**;
- Partecipazione alla fiera internazionale TUTTOFOOD di Milano per **€ 20.000,00**;
- Consulenze specialistiche per lo sviluppo e la personalizzazione di applicazioni infotelematiche per **€ 20.000,00**.

Tabella 3

Servizi di Consulenza		
Investimenti proposti	Investimenti richiesti e ammissibili	Agevolazioni proposte e concedibili
Tipologia spesa	Ammontare €	Ammontare €
Certificazione EMAS	25.000,00	12.500,00
Certificazione ECOLABEL	0,00	0,00
Certificazione EN UNI ISO 14001	0,00	0,00
Certificazione ETICA SA 8000	0,00	0,00
Adozione di soluzioni tecnologiche ecoefficienti	0,00	0,00
Sviluppo programmi di internazionalizzazione	0,00	0,00
Sviluppo e realizzazione di programmi di marketing internazionale	25.000,00	12.500,00
Partecipazione a fiere	20.000,00	10.000,00
Sviluppo di servizi ed applicazioni di e - business	20.000,00	10.000,00
TOTALE	**90.000,00**	**45.000,00**

Sintesi degli investimenti proposti e delle agevolazioni richieste

Di seguito si riporta la tabella degli investimenti da cui si evince l'investimento proposto ed ammesso ed il contributo richiesto ed ammesso a seguito dell'applicazione delle percentuali di agevolazione previste dalla normativa.

Tabella 4

Investimenti proposti		Investimenti Ammissibili	contributo richiesto e concedibile
Tipologia spesa	**Ammontare (€)**	**Ammontare (€)**	**Ammontare (€)**
Attivi Materiali	3.056.400,00	3.056.400,00	1.211.360,00
Risparmio Energetico	0,00	0,00	0,00
Ricerca Industriale	0,00	0,00	0,00
Sviluppo Sperimentale	0,00	0,00	0,00
Servizi di Consulenza	70.000,00	70.000,00	35.000,00
Sviluppo di servizi ed applicazioni di e - business	20.000,00	20.000,00	10.000,00
	3.146.400,00	**3.146.400,00**	**1.256.360,00**

Alla luce di quanto sopra enunciato si rileva che, a fronte di un investimento proposto ed ammesso per € 3.146.400,00, l'agevolazione concedibile è pari ad € 1.256.360,00.

Si evidenzia che, in sede di progetto definitivo, sarà necessario dettagliare e giustificare adeguatamente le singole voci di spesa presentate, al fine di confermarne l'ammissibilità e le relative agevolazioni concedibili.

Verifica di esaminabilità

1. Modalità di trasmissione della domanda

La domanda è stata trasmessa a mezzo raccomandata A.R. in data 06/12/2012, quindi nei limiti temporali definiti dalla normativa di riferimento; per la redazione della domanda è stato utilizzato il modulo allegato all'Avviso, nella forma prevista dal D.P.R. 445/00.
Le sezioni del business plan si presentano interamente compilate e non risulta evidente la mancanza delle informazioni necessarie per poter avviare le verifiche successive.

1a. Completezza della documentazione inviata

Il soggetto proponente ha presentato la seguente documentazione:
- allegato B – Modulo di Domanda;
- allegato D – Business Plan;
- atto costitutivo del 02/07/1981 e relative modifiche;
- certificato camerale completo di vigenza e nulla osta antimafia, rilasciato in data 21/11/2012;
- UNICO 2010 e UNICO 2011, situazione patrimoniale ed economica riferita agli ultimi due esercizi (2010 e 2011);
- diagramma di GANTT dell'iniziativa;
- copia del documento d'identità, in corso di validità, del legale rappresentante;
- DSAN, a firma del legale rappresentante, attestante la compagine societaria;
- DSAN, a firma del legale rappresentante, attestante la dimensione dell'impresa proponente relativamente all'esercizio 2011;
- DSAN, a firma del legale rappresentante, attestante la coerenza tecnica ed industriale degli investimenti.

Tutta la documentazione è stata trasmessa anche su supporto informatico in formato PDF.

Il soggetto proponente, in seguito alla richiesta di documentazione integrativa, ha fornito parte della documentazione richiesta, acquisita dal Servizio Competitività con prot. n. AOO_158/1820 del 06/03/2013, ed in particolare:
- DSAN, a firma del legale rappresentante, attestante le unità lavorative annue relative agli ultimi 12 mesi dalla data di spedizione della richiesta;
- DSAN, a firma del legale rappresentante, attestante la dimensione dell'impresa proponente relativamente all'esercizio 2011, rettificata in base ai definitivi dati di bilancio;
- DSAN, a firma del legale rappresentante, relativa l'anno a regime previsto;
- riclassificazione patrimoniale ed economica 2010 e 2011 completa di timbro e firma di un professionista (dott. Giuseppe Piscitelli);
- rettifica della sezione 8 del business plan in base alla riclassificazione patrimoniale ed economica (allegato D);
- indicazione delle spese di consulenza effettuate negli ultimi cinque anni.

Il soggetto proponente ha completato la richiesta di integrazione sopra citata, acquisita dal Servizio Competitività con prot. n. AOO_158/2563 del 26/03/2013, inviando la seguente documentazione:
- DSAN, a firma del legale rappresentante, attestante la dimensione dell'impresa proponente relativamente all'esercizio 2011, rettificata in base ai definitivi dati di bilancio.

2. Verifica del potere di firma:

La domanda di accesso – Allegato B - è sottoscritta dal Sig. Maffei Savino in qualità di Amministratore in possesso dei poteri di firma, come da verifica eseguita sul Certificato camerale rilasciato da CCIAA competente.

Conclusioni
La domanda è esaminabile.

Verifica di accoglibilità

1. Requisito del soggetto proponente:

Con riferimento ai requisiti richiesti dall'articolo 5 dell'Avviso, si rileva che sulla base della dichiarazione sostitutiva di atto notorio, a firma del legale rappresentante, la società "Il Pastaio di Maffei Savino & C." Snc si qualifica media impresa. Inoltre, il soggetto proponente ha presentato copie dei modelli di dichiarazione UNICO 2011 e 2012 e copia della situazione contabile riferita agli anni 2011 e 2012.
La società risulta aver registrato nell'esercizio 2011 un fatturato non inferiore a 8 milioni di euro (Anno 2011: € 14.163.529) nel rispetto del Regolamento, come modificato dal Regolamento n. 19 del 10/08/2009 (BURP n. 123 suppl. del 11/08/2009) e relativo Avviso PIA integrato con Determina del Dirigente Servizio Ricerca e Competitività n. 611 del 05/10/2009 pubblicata sul B.U.R.P. n. 157 del 08/10/2009.
Alla luce di quanto sopra evidenziato, tenuto conto della presenza del requisito di media impresa (vd. Tabella 2) e di un fatturato superiore ad 8 milioni di euro nell'esercizio precedente la data di presentazione dell'istanza di accesso (Anno 2011) è possibile affermare che la società proponente rispetta i requisiti dimensionali previsti per l'accesso ai Programmi Integrati di Agevolazione.

2. Oggetto dell'iniziativa:

- Codice ATECO 2007 indicato dal proponente: 10.73.00 – Produzione di paste alimentari.

- Codice ATECO 2007 attribuito dal valutatore: 10.73.00 – Produzione di paste alimentari, in quanto l'iniziativa consiste nella produzione di pasta fresca di semola e di pasta fresca all'uovo.
- L'investimento è previsto in un settore ammissibile (Articolo 4 dell'Avviso PIA integrato con Determina del Dirigente Servizio Ricerca e Competitività n. 611 del 05/10/2009 pubblicata sul B.U.R.P. n. 157 del 08/10/2009, con Determina del Dirigente Servizio Ricerca e Competitività n. 1510 del 13/09/2011 pubblicata sul B.U.R.P. n. 147 del 22/09/2011 e con Determinazione n. 660 del 12 aprile 2012 pubblicata sul BURP n. 57 del 19/04/2012).

3. Sede dell'iniziativa

L'investimento è previsto presso una unità locale ubicata sul territorio pugliese, così come prescritto dall'art. 5 del Regolamento, in particolare nel Comune di Barletta (Bt) in Via dei Trattati di Maastricht n.51, come riportato nella sez. 2 "Descrizione del programma di investimento" dell'allegato D.

4. Investimento

- Il programma di investimenti genera una dimensione del progetto industriale di importo compreso tra 1 e 20 milioni di euro, così come previsto dall'art. 6 dell'Avviso;
- il soggetto proponente presenta un progetto industriale composto da Attivi Materiali e Servizi di Consulenza.

Conclusioni

La domanda è accoglibile.

Verifica di ammissibilità (esame di merito)

Esame preliminare di merito della domanda:
La documentazione presentata dal soggetto proponente non presenta criticità e risulta completa in tutte le sue parti.

Eventuale fase di interlocuzione con il soggetto proponente:
Non si ritiene necessaria l'interlocuzione con il soggetto proponente.

Verifica di ammissibilità del progetto di massima:

1. **impatto del progetto con riferimento allo sviluppo economico ed occupazionale nei territori di riferimento:**

La localizzazione della proponente nel sud Italia, nella terra dell'olio e del grano, permette di approvvigionarsi delle materie prime quali appunto grano e olio (che rappresentano le voci di costo maggiormente rilevanti nel bilancio) senza aggravi rilevanti in termini di costi di trasporto sugli approvvigionamenti.
La proponente, infatti, afferma che molte materie prime sono acquistate da fornitori vicini alla sede operativa della stessa (Molino Casillo S.p.A., Molini Tandoi Pellegrino S.p.A. e Molino Loiudice Donato S.a.s.) e che solo per l'acquisto dei grandi quantitativi di uova la proponente si serve di produttori del nord Italia, in quanto maggiormente organizzati.
Notevole incidenza nel totale degli acquisti hanno, inoltre, le ditte produttrici di packaging ed imballaggi. I fornitori di cui si serve la proponente sono: Cartonpack S.r.l., Ronzulli S.p.A., entrambe di sede a Rutigliano (BA), e Tecnocarta S.r.l. con sede a Taranto.
Per gli stampati la proponente dichiara di servirsi della ditta Pielle Label S.a.s. di Pietro Lanotte & C. con sede a Barletta e per i trasporti delle merci, infine, la società si avvale dei servizi di varie aziende con sede prevalentemente nei comuni di Barletta, Andria e Trani ed in particolare della società Dispensa Logistics S.r.l., con sede nel comune di Bari, specializzata in trasporti.
In linea generale l'impresa afferma che la selezione dei fornitori viene effettuata su base storica, in base ai prezzi effettuati e in base alla certificazione di qualità relativa ai servizi forniti.
L'iniziativa proposta, per la proponente, consolida ed aumenta le sinergie con i fornitori citati creando una ricaduta positiva sullo sviluppo economico degli stessi.
I prodotti oggetto dell'iniziativa, come già enunciato, sono caratteristici proprio della Regione in cui si intende produrli: la Puglia. Pertanto, le materie prime necessarie sono disponibili proprio nella zona di localizzazione degli stabilimenti stessi. A suffragio di quanto affermato, il soggetto proponente evidenzia, nella seguente tabella, le singole materie prime e la relativa percentuale di approvvigionamento proveniente dalla Puglia.

Percentuale di utilizzo di materie prime e servizi forniti da imprese pugliesi						
Materia prime	Semola	Bobine	Etichette	Cartoni	Trasporti	Gas alimentare
percentuale	100%	16%	100%	93%	61%	100%

Per quel che riguarda lo sviluppo occupazionale, infine, si segnala che l'incremento del personale previsto sarà pari a n.4 U.L.A. di cui n.1 impiegato e n.3 nuove unità con mansioni prettamente esecutive.

2. **tempistica di realizzazione del progetto:**

Il soggetto proponente stima di realizzare l'investimento nell'arco di dodici mesi indicando come data presunta di avvio del programma di investimenti il 28 febbraio 2013 e come data presunta di ultimazione il 28 febbraio 2014. L'anno di entrata "a regime" indicato dalla società è il 2014 e l'esercizio a regime è il 2015.
Si segnala che, in considerazione di quanto stabilito dall'art. 38 comma 8 del Regolamento Generale dei regimi di aiuto in esenzione n. 9/2008 e s.m.i., l'impresa dovrà

necessariamente prevedere una data di avvio degli investimenti successiva alla comunicazione, da parte della Regione Puglia, del provvedimento di ammissione della proposta alla fase di presentazione del progetto definitivo.

3. cantierabilità:

Il progetto industriale appare cantierabile in quanto, dalle informazioni fornite dal soggetto proponente, si rileva che:

- lo stabilimento produttivo sito a Barletta (BT) è localizzato in Via dei Trattati di Maastricht n.51;
- tale area appare compatibile con gli strumenti urbanistici vigenti, trattandosi di area in zona industriale.

4. copertura finanziaria:

Si riporta di seguito il piano di copertura finanziario proposto nella sezione 9 del business plan:

Tabella 4

PIANO FINANZIARIO PER LA COPERTURA DEGLI INVESTIMENTI			
Fabbisogno	**Anno avvio (2013)**	**2014**	**Totale**
Studi preliminari e di fattibilità	22.500,00	20.700,00	**43.200,00**
Suolo aziendale	0,00	0,00	**0,00**
Opere murarie e assimilate	56.000,00	0,00	**56.000,00**
Attrezzature, macchinari, impianti	1.657.100,00	1.300.100,00	**2.957.200,00**
Ricerca Industriale	0,00	0,00	**0,00**
Sviluppo Sperimentale	0,00	0,00	**0,00**
Servizi di consulenza	0,00	70.000,00	**70.000,00**
Partecipazione a fiere	20.000,00	0,00	**20.000,00**
Totale Investimento al netto IVA	***1.755.600,00***	***1.390.800,00***	***3.146.400,00***
IVA sugli Acquisti	368.676,00	277.368,00	646.044,00
Totale complessivo fabbisogni	***2.124.276,00***	***1.668.168,00***	***3.792.444,00***
Fonti di copertura	**Anno avvio (2013)**	**2014**	**Totale**
Eccedenza fonti anno precedente	0,00	372.580,00	**372.580,00**
Apporto di nuovi mezzi propri	0,00	400.000,00	**400.000,00**
Finanziamenti a m/l termine	1.500.000,00	0,00	**1.500.000,00**
Altro: passività a breve entro esercizio successivo	368.676,00	277.368,00	**646.044,00**
Totale escluso agevolazioni	***1.868.676,00***	***1.049.948,00***	***2.918.624,00***
Agevolazioni in conto impianti	628.180,00	628.180,00	1.256.360,00
Agevolazioni in conto esercizio	0,00	0,00	0,00
Totale agevolazioni richieste	***628.180,00***	***628.180,00***	***1.256.360,00***
Totale fonti	***2.496.856,00***	***1.678.128,00***	***4.174.984,00***
Agevolazione richiesta e concedibile			**1.256.360,00**

Alla luce di quanto sopra evidenziato, si rileva che le fonti di copertura, complessivamente pari ad **€ 3.156.360,00** (al netto della voce "eccedenza fonti anno precedente" di **€ 372.580,00** e dalla voce "Altro: passività a breve entro esercizio successivo" di **€ 646.044,00**, non rientranti nelle fonti di copertura PIA) sono rappresentati dall'apporto mezzi propri **€ 400.000,00**, dal finanziamento a m/l termine **€ 1.500.000,00** e dalle agevolazioni **€ 1.256.360,00**. Le stesse sono sufficienti per

garantire la copertura del programma di investimenti ammissibile pari ad **€ 3.146.400,00**.
Tuttavia, si segnala che l'impresa, nell'esercizio precedente la presentazione dell'istanza di accesso, rileva una eccedenza dell'attivo immobilizzato sul capitale permanente per € 1.906.062,00 per cui sarà necessario che i soci provvedano ad apportare mezzi freschi per la suddetta copertura.
Le fonti di copertura esenti da qualsiasi contributo pubblico sono superiori al 25% del valore dell'investimento ammissibile, in armonia con quanto disposto dall'art. 2 c. 5 del Regolamento.

Sulla base del documento "Procedure e criteri per l'istruttoria e la valutazione delle istanze di accesso presentate nell'ambito del titolo V del Regolamento Generale dei Regimi di Aiuto in Esenzione", si è provveduto all'applicazione dei criteri di selezione. Pertanto, si evidenziano i seguenti aspetti:

Criterio di selezione 1 – Affidabilità del soggetto proponente sotto il profilo patrimoniale, finanziario ed economico

Aspetti qualitativi

La società "Il Pastaio di Maffei Savino & C." Snc, attiva dal 02/07/1981, opera nell'ambito della produzione di paste alimentari fresche, secche e ripiene.

Il Pastaio Maffei nasce dalla tradizione di una famiglia che dai primi del`900 opera nell'arte bianca in uno dei luoghi dei piatti tipici per l'industria molitoria: il Tavoliere delle Puglie. La proponente descrive, nel business plan, la sua storia affermando che negli anni '60 inizia la produzione su larga scala di pasta fresca di semola attraverso tecnologie e impianti che replicano perfettamente le caratteristiche del processo manuale che le donne del luogo praticano da sempre: l'utilizzo delle migliori farine di semola di grano duro, una lavorazione lenta e la scelta di formati che esaltano tutti i sughi; dalle orecchiette piccole agli spalmati allungati, fino agli spaghetti a sezione quadrata.

La società proponente dichiara che conservare il rispetto di una tradizione alimentare e culturale fatta di materie prime eccellenti ed evolvere competenze e tecnologie per esaltare le caratteristiche organolettiche del prodotto, consente oggi alla stessa di interagire con i player di dimensioni europee nel suo segmento di mercato.

Il Pastaio Maffei ha contribuito, secondo l'analisi della proponente, sia come marca che come fornitore della marca privata dei principali *brand* della GDO, alla crescita di un mercato che in Italia, in soli 10 anni, ha raggiunto il valore di quasi 40 milioni di Euro. Oggi l'azienda dichiara di essere leader a volumi e valori e di crescere a tassi doppi rispetto al mercato.

La gamma è vastissima e comprende alcuni formati caratteristici, come i troccoli (spaghetti ruvidi a sezione quadrata) o le orecchiette piccole (Bari Vecchia). Tutte le confezioni sono realizzate in film *anti-fog* che racchiude il prodotto in atmosfera protettiva per garantire *shelf-life* da 45 a 90 giorni. Il colore paglierino dei prodotti è, per la proponente, uno dei fattori critici di successo della marca e delle sue referenze le quali, sullo scaffale, esprimono un *appetizing* in grado di anticipare una qualità superiore con risultati importantissimi; infatti, questo mercato, che sta guadagnando sempre nuovi consumatori, sulla scia dei precedenti della pasta all'uovo, può svilupparsi, secondo il Pastaio, solo con prodotti in grado di garantire un differenziale visivo e qualitativo tale da giustificare sia il primo acquisto di impulso sia quelli successivi. In caso di scarso *appeal* o delusione sensoriale il consumatore ritorna, infatti, alle tradizionali referenze secche.

Trattandosi di una società in nome collettivo, il management aziendale è incentrato sul suo principale fondatore Savino Maffei. Coadiuvante delle attività amministrative e delle scelte imprenditoriali è il figlio Ignazio che cura i rapporti commerciali dell'azienda e, pertanto, è al vertice anche del settore qualità.

Il controllo diretto delle aree cardine dell'azienda (commerciale e qualità) permettono, secondo la proponente, una rapida reazione alle problematiche quotidiane aziendali.

Il modello di struttura adottato dall'impresa è di tipo organico - funzionale.

L'organizzazione aziendale è, infatti, suddivisa nelle seguenti aree funzionali:

- Area Amministrativa il cui responsabile amministrativo è il sig. Michele Pansini;
- Area Commerciale capeggiata dal socio Ignazio Maffei;
- Area Logistica;
- Area Laboratorio;
- Magazzino materie prime;
- Magazzino prodotti finiti;
- Linea Uovo;
- Sezione Impasto;
- Area Confezionamento;
- Sezione Manutenzione;

- Sezione Pulizia ambienti;
- Responsabili di produzione;
- Area Inscatolamento;
- Assicurazione qualità.

La proponente afferma che la direzione è per lo più guidata dai soci e da persone di fiducia della proprietà assunti come dipendenti nella società. Lo stretto legame tra i soci lavoratori e la presenza costante dei soci in azienda permette, per il soggetto proponente, una comunicazione tra le aree diretta, informale e familiare, garantendo elevata efficienza.
Da approfondimenti istruttori circa le certificazioni di qualità del soggetto proponente, risulta che il Pastaio Maffei sia il primo produttore italiano di Pasta Fresca di Semola ad essere in possesso della UNI EN ISO 22005:2008, certificazione che stabilisce i principi ed i requisiti di base per l'esecuzione del sistema di rintracciabilità dell'alimento e della filiera; la predetta certificazione si aggiunge a quelle già in possesso della proponente quali la BRC (British Retail Consortium), che rappresenta uno standard globale specifico per la sicurezza dei prodotti agroalimentari, e la IFS (International Food Standard) che, oltre a costituire un modello riconosciuto sia in Europa che nel resto del Mondo, ha lo scopo di favorire l'efficace selezione dei fornitori *food* a marchio della GDO, sulla base della loro capacità di fornire prodotti sicuri, in modo tale che siano conformi alle specifiche contrattuali ed ai requisiti di legge.

Si ritiene che l'impresa sia dotata della esperienza necessaria per la realizzazione del programma d'investimenti proposto.

La valutazione degli aspetti qualitativi è **positiva**.

Aspetti patrimoniali e finanziari

Come previsto dal documento "Procedure e criteri per l'istruttoria e la valutazione delle istanze di accesso presentate nell'ambito del titolo V del Regolamento Generale dei Regimi di Aiuto in Esenzione", è stata effettuata una valutazione degli aspetti patrimoniali e finanziari. Il calcolo degli indici di indipendenza finanziaria, di copertura delle immobilizzazioni e di liquidità, hanno riportato le seguenti risultanze:

Tabella 5

Analisi patrimoniale e finanziaria		
Indici	**2010**	**2011**
	Classi di Valori	
Indice di indipendenza finanziaria	17,34%	16,26%
Indice di copertura delle immobilizzazioni	0,56	0,71
Indice di liquidità	0,57	0,71

Da cui derivano i seguenti punteggi:

Tabella 6

Analisi patrimoniale e finanziaria		
Indici	**2010**	**2011**
Indice di indipendenza finanziaria	3	3
Indice di copertura delle immobilizzazioni	1	1
Indice di liquidità	2	3
Punteggio	**6**	**7**

Per l'analisi patrimoniale e finanziaria sono stati analizzati i seguenti dati:

- in relazione all'indice di indipendenza finanziaria è stato considerato il rapporto patrimonio netto/totale passivo;
- in relazione all'indice di copertura delle immobilizzazioni è stato considerato il rapporto tra la somma del patrimonio netto e dei debiti a medio e lungo termine e le immobilizzazioni;
- in relazione all'indice di liquidità è stata considerata la differenza tra le attività correnti e le rimanenze in rapporto alle passività correnti.

Tabella 7

Abbinamento punteggi – classe di merito	
Anno 2010	2
Anno 2011	1
Classe – analisi patrimoniale e finanziaria	**1**

Pertanto:

Tabella 8

Impresa	Classe
Il Pastaio di Maffei Savino & C. snc	1

Aspetti economici

La valutazione dell'aspetto economico è stata effettuata calcolando gli indici economici ROE (risultato netto/patrimonio netto) e ROI (risultato operativo/capitale investito), come previsto dal suddetto documento.
I dati contabili sono riferiti ai bilanci per gli anni 2010 e 2011.

Tabella 9

Analisi Economica		
Indici	2010	2011
ROE	0,004	0,01
ROI	0,02	0,02

Dalla valutazione degli indici è risultato quanto segue:

Tabella 10

Impresa	Classe
Il Pastaio di Maffei Savino & C. snc	1

Dalla comparazione delle classi attribuite agli aspetti patrimoniali, finanziari ed economici è risultata la seguente valutazione del criterio di selezione 1:

Tabella 11

Impresa	Valutazione
Il Pastaio di Maffei Savino & C. snc	POSITIVA

L'esito circa il criterio di selezione 1 è **positivo**.

Criterio di selezione 2 – Coerenza tra dimensione del beneficiario e dimensione del progetto

Come previsto dal documento "Procedure e criteri per l'istruttoria e la valutazione delle istanze di accesso presentate nell'ambito del titolo V del Regolamento Generale dei Regimi di Aiuto in Esenzione", è stata effettuata una valutazione della coerenza tra dimensione del beneficiario e dimensione del progetto, attraverso l'utilizzo dei seguenti parametri:

A) Rapporto tra investimento e fatturato:

Tabella 12

Indici	Anno 2011	Punteggio
Investimento/Fatturato	0,22	3

B) Rapporto tra investimento e patrimonio netto:

Tabella 13

Indici	Anno 2011	Punteggio
Investimento/Patrimonio Netto	1,21	3

Il punteggio complessivo, pari a 6, calcolato sommando i singoli punteggi ottenuti con riferimento a ciascun parametro, ha determinato la seguente valutazione circa il criterio di selezione 2:

Tabella 14

Impresa	Valutazione Criterio selezione 2
Il Pastaio di Maffei Savino & C. snc	Positiva

L'esito circa il criterio di selezione 2 è **positivo**.

Criterio di selezione 3 – Cantierabilità dell'iniziativa

Sulla base di quanto dichiarato nell'allegato D, si rileva che:

a) il programma di industrializzazione della produzione avverrà presso una unità produttiva sita a Barletta (BT) in Via dei Trattati di Maastricht n.51;

b) l'unità produttiva è localizzata nella zona industriale del comune di Barletta e, secondo quanto dichiarato dal soggetto proponente, l'immobile in cui sarà realizzato l'investimento è composto da n. 4 capannoni attigui ad uso industriale resi intercomunicanti fra loro;

c) il soggetto proponente, nella sezione 6 del business plan, riguardo la disponibilità dell'immobile in cui sarà realizzato l'investimento, dichiara la piena disponibilità per mezzo di titolo di proprietà.

La valutazione circa la cantierabilità dell'iniziativa è **positiva**.

Criterio di selezione 4 – Analisi di mercato

Settore di riferimento

La pasta è notoriamente uno dei prodotti che rappresentano il *made* in Italy nel mondo.
Nonostante le numerose aziende presenti sul territorio nazionale, per la proponente, la produzione alimentare-pastaia ha risentito marginalmente della riduzione delle vendite derivanti dalla contrazione dei consumi degli ultimi anni.
Secondo l'analisi effettuata dalla società istante, risultano particolarmente avvantaggiati quegli operatori che si sono saputi collocare nei mercati esteri in quanto, sia in Europa che nei mercati asiatici e americani, il prodotto pasta ha maggior successo se proveniente dall'Italia.
Il Pastaio Maffei dichiara di focalizzare il proprio business principalmente nel mercato italiano, solo il 3% del proprio fatturato risulta essere destinato ai mercati esteri, tuttavia, la proponente, a seguito dei recenti contatti e della riprogrammazione strategica aziendale, prevede l'aumento della commercializzazione nei mercati internazionali.
Il mercato si caratterizza per una ampia varietà di prodotti e di qualità degli stessi. Spesso la qualità del prodotto stesso funge da differenziale per il suo successo.
Per tale ragione, il Pastaio Maffei afferma di essere sempre attento alla qualità della materia prima ed ai processi di produzione.
La presenza nel mercato di una moltitudine di prodotti ha indotto i consumatori finali ad elevare le loro richieste, pertanto, i produttori devono necessariamente adeguarsi alle crescenti esigenze dei loro clienti. In particolare, per la linea dei discount e della GDO, la proponente evidenzia che viene sempre più richiesto il "cartone misto", ovvero il cartone che contiene diverse tipologie di pasta. Per soddisfare tale richiesta, data la breve vita del "prodotto pasta" è necessario che il lotto di produzione dei diversi tipi di pasta avvenga nello stesso momento. Ciò è possibile solo potenziando e diversificando le linee di produzione.
Inoltre, per quanto riguarda la linea di pasta all'uovo, le analisi di mercato effettuate dal Pastaio Maffei, evidenziano altresì che è sempre più richiesto il packaging in "vaschetta", piuttosto che nel sacchetto di plastica. A tali richieste la proponente intende adeguarsi proprio con l'investimento nell'ampliamento del pastificio in programma.
Dai dati della Coldiretti, si evidenzia che l'Italia è il primo Paese produttore di pasta nel mondo con circa 3 milioni di tonnellate nell'ultimo anno di produzione. E' seguita dagli USA che ne produce solo 1,16 milioni di tonnellate.
Anche il consumo delle nazioni segue i fatturati di produzione. Infatti, le statistiche registrano che in Italia si consumano circa 28 kg di pasta pro-capite all'anno, mentre in America il consumo si attesta a 9 kg pro-capite annui.
Inoltre, da quanto emerge dalle elaborazioni Coldiretti relative ai primi nove mesi dell'anno 2012, in occasione della diffusione dell'indicatore sui consumi della Confcommercio a settembre, la crisi taglia i consumi e cambia il menu degli italiani ad esclusione della pasta che registra +3,6 per cento.
Sempre secondo i dati rilevati dalla Coldiretti, sulla base dei dati Istat relativi al commercio estero, il valore delle esportazioni di prodotti agroalimentari italiani nel 2012 ha raggiunto il record storico, superando quota 31 miliardi di euro. La maggior parte delle esportazioni, sottolinea la Coldiretti, interessa i paesi dell'Unione Europea per un valore stimato di 23,3 miliardi (+3 per cento) ma il Made in Italy cresce anche negli Stati Uniti con 2,6 miliardi (+10 per cento) e nei mercati asiatici dove si è avuto l'incremento maggiore con un +21 per cento (2,5 miliardi). A livello generale, l'aumento dell'export rispetto allo scorso anno è stato del 2 per cento. Tra i principali settori del Made in Italy, aumenta la pasta che rappresenta una voce importante del Made in Italy sulle tavole straniere con 2,1 miliardi (+7 per cento).
in Italia la produzione è realizzata da circa 180 pastifici dislocati su tutto il territorio nazionale.
Per quanto concerne, inoltre, la diffusione del mercato della pasta, si prevede che nel prossimo anno il mercato di pasta secca aumenti del 2% e quello della fresca del 3% (fonte: DATABANK 2011).
Infine, la proponente descrive dettagliatamente nello schema seguente la suddivisione sia in Italia che all'estero del suo mercato attuale:

Percentuale di fatturato de "Il Pastaio Maffei" diviso per Paese						
Sud-Italia	*Centro-Italia*	*Nord Italia*	*Canada*	*Giappone*	*Belgio*	*Altri*
20,71%	34,76%	41,10%	2,10%	0,62%	0,20%	0,51%

Struttura dell'investimento e ipotesi di mercato

Alla luce di quanto già descritto, circa il settore di riferimento del soggetto proponente, si rileva che il programma di investimenti mira a dotare l'azienda di una maggiore capacità produttiva al fine di diversificare sia la tipologia di prodotti che il mercato di riferimento attraverso l'acquisto di n.4 linee produttive per la produzione di pasta fresca di semola ed una per la produzione di pasta fresca all'uovo e della relativa strumentazione atta allo stoccaggio e al confezionamento.

Il mercato della pasta, in base ai dati sopra enunciati, non risente attualmente degli effetti della crisi che sta attanagliando l'economia mondiale.

L'obiettivo di internazionalizzazione della società proponente è, comunque, finalizzato alla diversificazione del rischio di eventuali esternalità negative derivanti dal singolo mercato.

Nonostante la pasta sia un prodotto di largo consumo ed in costante crescita, la presenza di molti operatori nel mercato, molti dei quali riescono a fornire un prodotto di qualità, risulta essere una minaccia per la proponente.

Per tale ragione, secondo la istante, fornire qualità non è più sufficiente: bisogna soddisfare tutte le richieste provenienti dal mercato, anche quelle che non migliorano la qualità ma solamente la propensione al consumo (ad es. l'alta richiesta di pasta all'uovo in vaschetta deriva dalle campagne pubblicitarie dei marchi più forti; pertanto, diviene una esigenza adeguarsi per poter proporre il prodotto in tale veste).

L'azienda punta all'ampliamento della struttura produttiva, mediante l'inserimento di una nuova linea di produzione da dedicare esclusivamente alle referenze di pasta all'uovo ed ai trafilati al bronzo. In tal modo, secondo la proponente, si incrementerà sia la produttività delle linee esistenti, dedicandole esclusivamente alla produzione della pasta fresca di semola tradizionale, che la propria presenza sul mercato della pasta all'uovo, con l'inserimento delle lasagne fresche quale nuova referenza. Il mercato della pasta all'uovo nonché dei formati speciali trafilati al bronzo sono, secondo l'analisi effettuata dalla istante, oggetto negli ultimi tempi di un notevole incremento della propria quota di mercato.

Gli ultimi tre bilanci della proponente evidenziano una crescita costante del fatturato, ma la capacità produttiva aziendale al fine di sostenere questa crescita necessita, secondo Maffei, di un importante potenziamento che consenta di superare la soglia dei 20 milioni di euro di fatturato.

Proprio in tale ottica il Pastaio Maffei afferma di aver incontrato e stretto contatto con una prestigiosa società multinazionale WALMART STORES INC. (multinazionale americana proprietaria dell'omonima catena di negozi al dettaglio) che risulta interessata a concordare rilevanti ordini.

I mercati che sono stati individuati dalla proponente quali potenziali e prossimi, sono: Francia, Germania, Inghilterra, Danimarca, Norvegia, Spagna e Lussemburgo.

Sono mercati in cui già sono presenti alcuni concorrenti importanti del Pastaio, ma proprio per questo il proponente ritiene che offrire un prodotto alternativo a consumatori che già sono abituati a consumare pasta fresca sia più semplice che cercare di penetrare mercati "nuovi".

Il Pastaio afferma che il naturale mercato di sbocco della sua produzione è rappresentato dalla intera GDO, presente sull'intero mercato nazionale, sia mediante la vendita di prodotti a marchio proprio, sia mediante la vendita di prodotti a marchio privato delle varie catene.

Nell'ultimo anno, la proponente asserisce che vi è stato un rilevante aumento di ordini di pasta fresca dei gruppi COOP e CONAD che autonomamente giustificherebbero l'investimento in programma.

La proponente elenca i principali clienti presenti, in data odierna, nel suo portafoglio:

1) G.S. S.P.A.
2) S.S.C. S.R.L.
3) COOP ITALIA
4) AUCHAN S.P.A.
5) SMA S.P.A.
6) GRUPPO PAM S.P.A.
7) MEGAMARK S.R.L.
8) GRUPPO DESPAR
9) METRO ITALIA

La proponente afferma, inoltre, che è possibile trovare prodotti Maffei in percentuale ridotta anche nei mercati esteri. Uno dei motivi dell'investimento, come anzidetto, è proprio quello di

potenziare la quota di mercato oltralpe, partendo da contatti con buyer europei che sono, a detta della società proponente, fortemente interessati ai prodotti del Pastaio.

L'esito della valutazione con riferimento al criterio di selezione 4 è, pertanto, da ritenersi **positivo**.

Criterio di selezione 5 - Analisi delle ricadute occupazionali

Il programma di investimenti prevede la realizzazione di interventi che consentiranno all'azienda di poter incrementare le proprie capacità operative. Per poter rispondere adeguatamente alle nuove richieste operative, la società prevede un incremento a regime del numero di occupati da essa impiegati.

Il soggetto proponente, in sede di istanza di accesso, ha indicato il dato ULA 2011 pari a n. 43,75 mentre il dato ULA nei dodici mesi antecedenti la presentazione dell'istanza di accesso è pari a n. 48,29 con la previsione di realizzare nell'esercizio a regime mediante il presente programma di investimenti un incremento occupazionale pari a n. 4 nuove unità di cui n.3 con funzioni prettamente esecutive (n.3 operai) e n.1 con mansioni di concetto (n.1 impiegato).

I suindicati dati occupazionali sono sintetizzabili come da tabelle seguenti:

Tabella 15

SINTESI OCCUPAZIONE DIRETTA CREATA			
		TOTALE	**DI CUI DONNE**
Media ULA nei 12 mesi antecedenti la domanda	Dirigenti	1	
	Impiegati	7,37	2,37
	operai	39,92	3,50
	TOTALE	**48,29**	**5,87**
		TOTALE	**DI CUI DONNE**
Media ULA nell'esercizio a regime	Dirigenti	1	0
	Impiegati	8,37	2,37
	operai	42,92	3,50
	TOTALE	**52,29**	**5,87**
		TOTALE	**DI CUI DONNE**
Differenza ULA	Dirigenti	0	0
	Impiegati	1	0
	operai	3	0
	TOTALE	**4**	**0**

Si ritiene che il suddetto incremento sia coerente con l'investimento che il soggetto proponente intende realizzare.

Alla luce della documentazione e dei chiarimenti forniti, la valutazione circa le ricadute occupazionali dell'iniziativa è **positiva**.

INVESTIMENTI IN "SERVIZI DI CONSULENZA"

- Valutazione della spesa sostenuta dal proponente negli ultimi 5 anni in servizi di consulenza:

L'impresa Il Pastaio, nella documentazione integrativa fornita, afferma di aver già attivato in passato spese in servizi di consulenza relative alle voci indicate nella tabella seguente:

Tabella 16

Costo delle consulenze negli ultimi 5 anni	2008	2009	2010	2011	2012
Spese certificazioni/consulenza qualità	2.500,00	13.311,20	8.345,90	11.336,80	12.314,40
Ricerche mercato/analisi dati mercato	5.574,29	21.339,79	20.176,61	7.805,38	7.891,88
Spese marketing/consulenza pubblicità	1.726,40	48.800,00	32.400,00	16.200,00	14.000,00
Consulenza sicurezza lavoro/produttiva	-	-	1.606,52	1.657,48	6.425,71
Assistenza sistemistica e consulenza informatica	31.198,44	45.704,91	58.567,42	33.022,63	3.874,33
TOTALE	**40.999,13**	**129.155,90**	**121.096,45**	**70.022,29**	**44.506,32**

- Rilevanza delle esportazioni sul fatturato del proponente negli ultimi tre anni:

Ad oggi l'impresa, secondo quanto dichiarato nell'allegato D all'istanza di accesso, rileva la seguente presenza di fatturato realizzato all'estero negli ultimi tre anni:

Tabella 17

2009	2010	2011
2,14	2,86	3,43

Il soggetto proponente intende, altresì, nell'ambito dei servizi di consulenza, acquisire sia la certificazione EMAS che servizi finalizzati allo sviluppo e realizzazione di programmi di marketing internazionale, allo studio approfondito del consumo energetico diretto alla valutazione dei vantaggi economici dell'impresa derivanti dall'adozione di soluzioni tecnologiche ecoefficienti e alla implementazione di una applicazione infotelematica utile alla gestione degli ordini e della clientela, oltre alla partecipazione alla fiera internazionale "TUTTOFOOD" di Milano.

Le agevolazioni richieste per l'investimento in "Servizi di Consulenza" risultano correttamente calcolate.

Infine, si rileva che il programma di investimenti, relativamente ai "Servizi di Consulenza", rispetta il limite massimo di € 400.000,00, così come stabilito dal comma 3 dell'art. 29 Reg. 09/08 e s.m.i..

Tabella 18

Investimenti proposti	Investimenti richiesti e ammissibili	Agevolazioni proposte e concedibili
Tipologia spesa	**Ammontare €**	**Ammontare €**
Certificazione EMAS	25.000,00	12.500,00
Certificazione ECOLABEL	0,00	0,00
Certificazione EN UNI ISO 14001	0,00	0,00
Certificazione ETICA SA 8000	0,00	0,00
Adozione di soluzioni tecnologiche ecoefficienti	0,00	0,00
Sviluppo programmi di internazionalizzazione	0,00	0,00
Sviluppo e realizzazione di programmi di marketing internazionale	25.000,00	12.500,00
Partecipazione a fiere	20.000,00	10.000,00
Sviluppo di servizi ed applicazioni di e - business	20.000,00	10.000,00
TOTALE	**90.000,00**	**45.000,00**

Prescrizioni
In merito alla copertura finanziaria dell'investimento, si segnala che, in relazione all'apporto di mezzi propri, gli stessi dovranno consistere in mezzi freschi, non sussistendo, nell'esercizio precedente alla presentazione della istanza, l'equilibrio finanziario.

Conclusioni
In base all'applicazione delle "Procedure e criteri per l'istruttoria e la valutazione delle istanze di accesso presentate nell'ambito del Titolo V del regolamento generale dei regimi di aiuto in esenzione", la valutazione circa i criteri di selezione 1, 2, 3, 4 e 5 e gli investimenti in "Servizi di Consulenza" è **positiva**.

Data

10/04/2013

Il Valutatore — Firma

Eugenio Maria Crudele

La Responsabile di Commessa — Firma

Donatella Toni

DELIBERAZIONE DELLA GIUNTA REGIONALE 21 maggio 2013, n. 984

P.O. FESR 2007-2013. Asse I - Linea di Intervento 1.1 - Az 1.1.2; Linea di Intervento 1.4 - Az-1.4.1 - Asse II Linea di Intervento 2.4 - Az 2.4.2 - Asse VI Linea di Intervento 6.1 - Azione 6.1.2. Avviso D.D. n. 589 del 26.11.2008 pubblicato sul BURP n. 191 del 10.12.08 e s.m.i. Del. di ammissione della proposta alla fase di presentazione del progetto definitivo. Sog. proponente: COMES S.p.A. - P. IVA 01710570738

La Vice Presidente Assessore allo Sviluppo Economico, sulla base della istruttoria espletata dagli Uffici Incentivi alle Pmi e Ricerca Industriale e Innovazione Tecnologica, e confermata dai Dirigenti del Servizio Competitività e del Servizio Ricerca Industriale e Innovazione riferisce quanto segue:

Visti:

- Il PO 2007-2013 FESR della Regione Puglia, come approvato dalla Commissione Europea con C (2007) 5726 del 20.11.2007;
- La DGR n. 146 del 12.02.2008 con la quale la Giunta Regionale ha preso atto di detta decisione comunitaria (BURP n. 31 del 26.02.08);
- La DGR n. 2941 del 29.12.2011 con la quale la Giunta Regionale ha approvato il nuovo PO FESR 2007-2013 della Regione Puglia come adottato dalla Commissione Europea con Decisione C(2011)9029 del 1 dicembre 2011 (BURP n. 7 del 16.01.2012);
- La Legge Regionale n. 10 del 29.06.2004, recante "Disciplina dei regimi regionali di aiuto" e successive modificazioni e integrazioni;
- Il Regolamento n. 9 del 26.06.2008 recante la disciplina dei Regimi di Aiuto regionali in esenzione (BURP n. 103 del 30.06.2008), modificato dal Regolamento n. 1 del 19.01.2009 (BURP n. 13 suppl. del 22.01.2009), dal Regolamento n. 19 del 10 agosto 2009 (BURP n. 123 suppl. del 11.08.2009), dal Regolamento n. 4 del 24/03/2011 (BURP n. 44 del 28.03.2011) e dal Regolamento n. 5 del 20/02/2012 (BURP n. 29 del 24/02/2012);
- Il Titolo V del citato Regolamento, denominato "Aiuti alle medie imprese e ai Consorzi di PMI per Programmi Integrati di Agevolazione".

Visto altresì:

- Il D.P.G.R. n. 886 del 24.09.2008 con cui è stato emanato l'Atto di Organizzazione per l'Attuazione del PO FESR 2007-13;
- La DGR n. 1849 del 30.09.2008 con la quale sono stati nominati l'Autorità di Gestione del PO FESR 2007-2013, nonché i Responsabili degli Assi in cui si articola;
- La DGR n. 185 del 17.2.2009 con la quale sono stati nominati i Responsabili di Linea, modificata dalla Delibera di Giunta regionale n. 2157 del 17.11.2009;
- Il D.P.G.R. 22 febbraio 2008, n. 161 con cui è stato adottato l'atto di alta Organizzazione della Presidenza e della Giunta della Regione Puglia che ha provveduto a ridefinire le strutture amministrative susseguenti al processo riorganizzativo "Gaia", - Aree di Coordinamento - Servizi - Uffici;
- La D.G.R. n. 165 del 17/02/2009 con la quale la Giunta Regionale ha approvato le "Direttive concernenti le procedure di gestione del PO FESR 2007-2013" (BURP N. 34 del 04/03/2009);
- La DGR del 19 maggio 2011, n. 1112 con cui sono stati individuati i nuovi Servizi relativi alle Aree di Coordinamento e nella fattispecie per l'Area Sviluppo economico, lavoro, innovazione, è stato previsto tra gli altri, il Servizio Ricerca e Competitività, modificato dalla DGR 3044 del 29 dicembre 2011 di ulteriore razionalizzazione organizzativa, con cui è stato deliberato, tra l'altro, di rinominare il Servizio Innovazione in Servizio Ricerca Industriale e Innovazione e di rinominare il Servizio Ricerca e Competitività in Servizio Competitività;
- Il D.P.G.R. del 17 giugno 2011 n. 675 con cui sono stati istituiti i Servizi ricadenti nelle otto aree di coordinamento della Presidenza e della Giunta della Regione Puglia, modificato dal D.P.G.R. del 2 gennaio 2012 n. 1 di razionalizzazione organizzativa dell'Area di Coordinamento Politiche per lo Sviluppo Economico, il lavoro e l'innovazione;
- L'A.D. n. 36 del 21.12.2011 del Direttore dell'Area Organizzazione e Riforma dell'Amministrazione con il quale sono stati istituiti gli uffici dell'Area Politiche per lo sviluppo economico, il lavoro e l'innovazione e conferito, senza soluzione di continuità con i precedenti incarichi, la responsabilità di direzione degli stessi Uffici;

- L'Atto organizzativo AOO_002_3 del 10 gennaio 2012 con il quale sono stati ricollocati, tra l'altro, gli Uffici nei Servizi rinominati ai sensi del DPGR 1/2012;
- La D.G.R. n. 338 del 20/02/2012 con cui è stata nominata la Dirigente del Servizio Ricerca Industriale e Innovazione;
- La D.G.R. 1445 del 17/07/2012 con cui è stato nominato il Direttore dell'Area di Coordinamento Politiche per lo Sviluppo economico, lavoro e innovazione;
- La D.G.R del 08 novembre 2011, n. 2424 di adeguamento degli incarichi dei Responsabili delle Linee di Intervento del P.O. FESR 2007-2013 per l'attuazione del Programma definito con Deliberazione di Giunta Regionale n. 185/2009 e s.m.i.;
- La D.G.R. n. 98 del 23/01/2012 avente come oggetto: "P.O. FESR 2007-2013. Modifica deliberazione n. 2424 dell'08 novembre 2011. Adeguamento ai sensi del D.P.G.R. n. 1 del 02 gennaio 2012 degli incarichi di Responsabile di Linea di Intervento del P.O. FESR 2007-2013";
- L'A.D. n. 31 del 26.1.2010 del Dirigente Servizio Ricerca e Competitività con il quale è stato nominato il Responsabile dell'azione 6.1.2, Asse VI, Linea 6.1;
- L'A.D. n. 36 del 28.1.2010 del Dirigente Servizio Ricerca e Competitività con il quale è stato nominato il Responsabile dell'azione 1.1.2, Asse I, Linea 1.1;
- L'A.D. n. 822 del 31.8.2010 del Dirigente Servizio Ricerca e Competitività con il quale è stato nominato il Responsabile dell'azione 1.4.1, Asse I, Linea 1.4;
- L'A.D. n. 823 del 31.8.2010 del Dirigente Servizio Ricerca e Competitività con il quale è stato nominato il Responsabile dell'azione 2.4.2, Asse II, Linea 2.4;
- La DGR n. 2152 del 14/11/2008 con la quale la Giunta Regionale ha approvato, tra l'altro, lo schema di Avviso per l'erogazione di "Aiuti alle Medie Imprese e ai Consorzi di PMI per Programmi Integrati di Agevolazione e individuato Puglia Sviluppo S.p.A. (già Sviluppo Italia Puglia S.p.A.) quale Organismo Intermedio per l'attuazione dello strumento ai sensi dell'art. 1, comma 5, del Regolamento n. 1/2009 e dell'art. 6 del DPGR n. 886/2008;
- L'Avviso Pubblico per la presentazione delle istanze di accesso ai sensi dell'articolo 41 del Regolamento adottato con Determinazione del Dirigente Settore Artigianato PMI e Internazionalizzazione n. 589 del 26 novembre 2008 e pubblicato sul B.U.R.P. della Regione Puglia n. 191 del 10 dicembre 2008, modificato dalla Determina del Dirigente Servizio Ricerca e Competitività n. 611 del 05/10/2009 pubblicata sul B.U.R.P. n. 157 del 08/10/2009 e dalla Determina del Dirigente Servizio Ricerca e Competitività n. 1510 del 13/09/2011 pubblicata sul B.U.R.P. n. 147 del 22/09/2011 e dalla Determinazione n. 660 del 12 aprile 2012 pubblicata sul BURP n. 57 del 19.04.2012;
- La D.G.R. n. 516 del 28/02/2010 con la quale è stato approvato lo schema di Disciplinare e la D.G.R. n. 123 del 25/01/2012 (Burp n. 22 del 14/02/2012) con la quale, da ultimo, sono state approvate rettifiche integrative allo schema di Disciplinare;
- Con A.D. n. 589 del 26/11/08 sono state impegnate le risorse per la copertura dell'Avviso per l'erogazione di "Aiuti alle Medie Imprese e ai Consorzi di PMI per Programmi Integrati di Agevolazione" per un importo complessivo pari ad € 88.000.000,00 di cui € 40.000.000,00 a valere sulla linea di intervento 6.1 - azione 6.1.2, € 20.000.000,00 a valere sulla linea di intervento 1.1 - azione 1.1.2, € 8.000.000,00 a valere sulla linea di intervento 1.1 - azione 1.4.1 e € 20.000.000,00 a valere sulla linea di intervento 2.4 - azione 2.4.2;
- Con A.D. n. 556 dell'8/04/2011 si è proceduto all'assunzione di un ulteriore impegno pari ad € 74.313.228,52 a valere sulla linea di intervento 6.1 - azione 6.1.2;

Considerato che:

- L'impresa COMES S.p.A. in data 22 agosto 2012 ha presentato l'istanza di accesso, acquisita agli atti regionali con Prot. n. AOO_158/7097 del 04/09/2012;
- Puglia Sviluppo S.p.A. ha effettuato l'esame dell'istanza e redatto la relazione istruttoria allegata al presente provvedimento per farne parte integrante, conclusosi con esito positivo in merito alle verifiche di esaminabilità, accoglibilità ed ammissibilità;

Rilevato che:

- Dalla suddetta relazione istruttoria redatta da Puglia Sviluppo S.p.A. emerge che l'ammontare

finanziario teorico della agevolazione concedibile, pari a complessivi € 1.375.445,44, di cui:
- € 769.075,44 a valere sulla Linea d'intervento 6.1 - azione 6.1.2;
- € 585.120,00 a valere sulla Linea d'intervento 1.1 - azione 1.1.2;
- € 21.250,00 a valere sulla Linea d'intervento 2.4 - azione 2.4.2.

- la spesa di € 769.075,44 a valere sulla Linea d'intervento 6.1 - azione 6.1.2 è garantita dalla dotazione finanziaria di cui agli impegni assunti con determinazioni n. 589/2008 e n. 556/2011;
- alla spesa di € 585.120,00 a valere sulla Linea d'intervento 1.1 - azione 1.1.2 si farà fronte con l'impegno di spesa di € 20.000.000,00, sul capitolo 1151010 assunto con Determinazione del Dirigente del Servizio Artigianato n. 589 del 26 novembre 2008;
- alla spesa di € 21.250,00 a valere sulla Linea d'intervento 2.4 - azione 2.4.2 si farà fronte con l'impegno di spesa di € 20.000.000,00, sul capitolo 1152040 assunto con Determinazione del Dirigente del Servizio Artigianato n. 589 del 26 novembre 2008.

Tutto ciò premesso, si propone di adottare il provvedimento di ammissione della proposta inoltrata dall'impresa proponente COMES S.p.A. con sede legale in Via Piero della Francesca 2/B - 2/C - 74100 Taranto (Ta) - P. IVA 01710570738 alla fase successiva di presentazione del progetto definitivo.

Copertura Finanziaria di cui alla legge regionale n. 28/2001 e smi

La copertura finanziaria degli oneri derivanti dal presente provvedimento pari a complessivi € 1.375.445,44 è garantita dalle risorse finanziarie già impegnate con gli Atti Dirigenziali n. 589 del 26/11/08 n. 556 dell'8/04/2011 del Servizio Ricerca e Competitività.

Il presente provvedimento rientra nella specifica competenza della Giunta Regionale ai sensi dell'art. 4 - comma 4 - lettere D/K della L.R. n. 7/97.

Il relatore, sulla base delle risultanze istruttorie come innanzi illustrate, propone alla Giunta l'adozione del conseguente atto finale.

LA GIUNTA REGIONALE

Udita la relazione e la conseguente proposta del Vicepresidente Assessore alla Sviluppo Economico;

Viste le dichiarazioni poste in calce al presente provvedimento da parte dei Responsabili di azione, dei Dirigenti degli Uffici Incentivi alle Pmi e Ricerca Industriale e Innovazione Tecnologica, dal Dirigente del Servizio Ricerca Industriale e Innovazione e del Servizio Competitività, che ne attestano la conformità alla legislazione vigente;

A voti unanimi espressi nei modi di legge,

DELIBERA

- Di prendere atto di quanto riportato nelle premesse;

- Di prendere atto della relazione istruttoria predisposta dalla Società Puglia Sviluppo S.p.A. del 03/04/2013 prot. 2567/BA (prot. n. AOO_158/2757 del 04/04/2013), conclusasi con esito positivo in merito alle verifiche di esaminabilità, accoglibilità dell'istanza, e allegata al presente provvedimento per farne parte integrante (allegato A);

- Di ammettere l'impresa proponente COMES S.p.A. con sede legale in Strada Via Piero della Francesca 2/B - 2/C - 74100 Taranto (Ta) - P. IVA 01710570738 alla fase di presentazione del progetto definitivo, riguardante investimenti per complessivi € 2.805.688,60, con agevolazione massima concedibile pari ad € 1.375.445,44. Ai sensi dell'art. 11 dell'Avviso approvato con A.D. n. 589 del 26 novembre 2008, il progetto definitivo dovrà pervenire entro 60 giorni dalla comunicazione regionale di ammissibilità (tale termine è perentorio);

- Di dare atto che il presente provvedimento non determina alcun diritto a favore dell'impresa sopra riportata, né obbligo di impegno o di spesa per l'Amministrazione Regionale;

- Di pubblicare il presente provvedimento sul Bollettino Ufficiale della Regione Puglia.

Il Segretario della Giunta
Avv. Davide F. Pellegrino

Il Presidente della Giunta
Dott. Nichi Vendola

Allegato A

Regolamento generale dei regimi di aiuto in esenzione n. 9 del 26/06/08 e s.m.i. – Titolo V "Aiuti alle medie imprese e ai Consorzi di PMI per Programmi Integrati di Agevolazione"

RELAZIONE ISTRUTTORIA

COMES S.P.A.

Protocollo regionale progetto: AOO_158/7097 del 04/09/2012
Protocollo istruttorio: Prot. 77
Impresa proponente: COMES S.P.A.

Informazioni preliminari sul soggetto proponente e sul programma di investimento proposto:

Il soggetto proponente

La società COMES S.P.A., è stata costituita in data 27/01/1988 con sede legale e operativa in TARANTO alla Via Piero della Francesca 2/B – 2/C, attiva dal 13/04/1988, P. IVA 01710570738.
Dalla visura storica fornita in sede di presentazione dell'istanza di accesso, si evince che la società si occupa in via principale di progettazione, costruzione, installazione, ripristino e manutenzione di macchine, attrezzature, impianti elettrici, meccanici, tecnologici, elettronici e pneumatici, idraulici e speciali, lavori di saldatura in genere, cromatura, zincatura, sabbiatura, verniciatura (codice Ateco 2007: 28.2 Fabbricazione di altre macchine di impiego generale).
Inoltre, a far data dal 31/03/2010, la società svolge anche l'attività di impiantistica di riscaldamento, di climatizzazione, di condizionamento e di refrigerazione, comprese le opere di evacuazione dei prodotti della combustione e delle condense di ventilazione e aereazione dei locali, distribuzione e utilizzo di gas, impianti di sollevamento di persone o cose per mezzo di ascensori, montacarichi o simili; impianti antincendio (codice Ateco 2007 43.22.01 - codice Ateco 2002 45.34.02 codice di importanza secondaria).

La società presenta un capitale sociale, alla data del 31/12/2011, di € 1.106.255.00, interamente versato e così suddiviso:
- Carone Tommaso con una quota del 19,92% pari ad € 220.372,98;
- Cesareo Vincenzo con una quota del 19,92% pari ad € 220.372,98;
- SOGESTIN S.R.L. con una quota del 60,16% pari ad € 665.508,84.

L'impresa ha quale Legale Rappresentante e Amministratore Delegato il Sig. Cesareo Vincenzo.
Di seguito si riportano i dati dimensionali del soggetto proponente, come risultanti dal Bilancio dell'esercizio 2011e dalla DSAN dei parametri dimensionali, riferita all'esercizio 2011, allegati all'istanza di accesso.

Tabella 1

Periodo di riferimento: 2011 (*)		
Occupati (ULA)	**Fatturato**	**Totale di bilancio**
198.28	€ 17.018.630,00	€ 15.750.130,00

(*) I dati sopra indicati, riportati nella scheda di calcolo della dimensione d'impresa nell'esercizio 2011, rappresentano la dimensione complessiva della COMES S.P.A. e fanno riferimento al Bilancio 2011 (ULA 2011 n. 181.25, Fatturato € 15.620.518,00, Totale di Bilancio € 13.020.150,00) e alle partecipazioni in impresa associata ed in particolare: NUOVA GAMMA SRL (ULA 2011 n. 4.78 Fatturato € 943.620,00 Totale di Bilancio € 775.990,00) ed alle partecipazioni in imprese collegate SOGESTIN SRL (ULA 2011 n. 10.58 Fatturato € 347.000,00 Totale di Bilancio € 1.579.140,00), SISTEC SRL (ULA 2011 n. 1.67 Fatturato € 67.586,00 Totale di Bilancio € 342.052,00).

Il progetto ed il programma di investimento

Il progetto industriale, denominato **Hydrocracy Smart Box** è finalizzato, secondo quanto dichiarato dal soggetto proponente, all'ampliamento dell'unità produttiva esistente ed alla diversificazione della produzione dell'unità produttiva in nuovi prodotti aggiuntivi.
L'investimento, nello specifico, sarà finalizzato all'industrializzazione di uno SmartBox che consenta di fatto la conversione del surplus di produzione elettrica rispetto ai fabbisogni aziendali/residenziali etc. in idrogeno gassoso, che sarà successivamente convertibile in elettricità e calore da celle a combustibile, il tutto appositamente controllato in modo da coprire le necessità energetiche aziendali non soddisfatte in maniera diretta dalle fonti rinnovabili.
Il prodotto Hydrocracy Smart Box prevede l'introduzione, all'interno dell'area del cliente obiettivo, di hardware, di impianti di produzione, di impianti di accumulo, di impianti di controllo, di software, di logiche e regole di controllo e gestione, che comporranno il prodotto offerto al mercato dall'impresa proponente, la quale realizzerà una "centrale intelligente" necessaria alla copertura del fabbisogno energetico aziendale e/o di qualunque altro sito sia interessato dall'installazione dello smart box.
Dalle analisi di mercato effettuate dalla proponente, in ragione di comuni denominatori dei segmenti potenziali, sono stati individuati, in utilizzatori di piccola/media taglia, gli utenti potenziali del sistema. In particolare, il focus sarà posizionato su utenze appartenenti alle seguenti categorie:

- piccoli/medi ospedali
- villaggi turistici
- condomini di media taglia
- complessi residenziali di abitazioni monofamiliari
- supermercati di media/piccola taglia
- siti industriali di piccole/medie dimensioni.

La COMES S.P.A. si configura come attuatore/incubatore del progetto: il processo produttivo di fabbricazione e assemblaggio sarà, infatti, realizzato all'interno del sito aziendale permettendo quindi la gestione di tutto l'iter decisionale, realizzativo e di controllo necessario al raggiungimento degli obiettivi posti. L'obiettivo è quello di creare un sistema di produzione e di gestione dell'energia elettrica e termica necessaria al fabbisogno di utenze di medio calibro configurato in modo da ridurre significativamente la dipendenza dalle reti di distribuzione energetiche esterne ai siti stessi, andando verso la riduzione complessiva dell'impatto energetico dei siti in cui sarà installato il sistema, (che permetta di comprimere il fabbisogno aziendale di energia prodotta da fonti fossili) e verso la minimizzazione degli oneri necessari al trasporto dell'energia elettrica prodotta in surplus dalle fonti rinnovabili aziendali e cedibili all'esterno. Il principio è, quindi, quello dello stoccaggio di energia elettrica generata in surplus dalle FER [1] sotto forma di idrogeno e di restituzione attraverso celle a combustibile di elettricità e calore all'interno del sito, al fine di soddisfare il fabbisogno energetico complessivo.
L'intento aziendale sarebbe quello di ridurre da un lato l'impatto energetico dei siti in cui sarà installato il sistema, in maniera da comprimere il fabbisogno aziendale di energia prodotta da fonti fossili, dall'altro di minimizzare gli oneri necessari al trasporto dell'energia elettrica prodotta in surplus dalle fonti rinnovabili aziendali e cedibili all'esterno.
Il progetto industriale prevede investimenti in attivi materiali, in Ricerca & Sviluppo, in servizi di consulenza ed investimenti in misure di risparmio energetico.

[1] *Fonti di Energia Rinnovabili*

L'investimento di industrializzazione del prototipo si articola, secondo quanto delineato dall'impresa, come segue: la prima parte sarà rivolta all'acquisizione dei servizi di consulenza specialistica nell'ambito delle attività di Ricerca Industriale e di Sviluppo Sperimentale, nelle quali sarà necessario coinvolgere il personale interno della proponente interessato e dedicato alle attività di progetto; la seconda parte sarà orientata all'acquisizione di macchinari, impianti ed attrezzature che comporranno la linea di produzione del sistema.

Il costo complessivo richiesto per il progetto industriale è di **€ 2.805.688,60** (arrotondato ad € 2.805.689,00 nell'allegato D, poi corretto dalla DSAN integrativa, per un refuso di € 0,40 alla voce *Attrezzature per analisi energetica* per € 39.688,60) e le agevolazioni richieste relativamente alla realizzazione del suddetto programma di investimenti sono pari ad **€ 1.375.445,44**.

La localizzazione degli investimenti è prevista in Via Piero della Francesca, 2/b e 2/c - Taranto.

Ammontare dell'investimento per "ATTIVI MATERIALI":
Il soggetto proponente, in riferimento al programma di investimenti in **Attivi Materiali**, complessivamente pari ad **€ 1.672.688,60**, intende procedere alla realizzazione dei seguenti interventi:

- Spese per studi preliminari di fattibilità economica finanziaria per **€ 28.950,00**;
- Spese per studi preliminari di fattibilità tecnica per **€ 24.000,00**;
- Progettazione generale e DL e coordinamento delle attività **€ 28.000,00**;
- Spese per l'acquisto di 13 macchinari (Fuel cell, idrolizzatore, stoccaggio, cesoia, pressopiegatrice, cabina e forno di verniciatura, trapano a colonna, tornio piccolo, punzonatrice, marcatrice laser, centro lavoro, calandra, tavolo plasma) per **€ 870.050,00**;
- Spese per l'acquisto di 5 impianti (elettrici e di controllo, di circuito gas e idrogeno, sistema minieolico per test e collaudo Smart Box, di purificazione ossigeno) per **€ 375.000,00**;
- Spese per l'acquisto di 7 attrezzature specifiche (per analisi energetica, hardware quadro, strumenti di controllo elettrico, banco prova elettrico, apparecchiatura fibra ottica, Bauer Mt, hardware di linea) per **€ 319.689,00**;
- Spese per l'acquisto di 2 software (quadro e di linea) per **€ 27.000,00**.

Si evidenzia che alcuni dei cespiti da acquisirsi sono finalizzati al perfezionamento ed al collaudo dell'output del processo produttivo, in dettaglio:

- ✓ impianto di produzione di energia elettrica fotovoltaica da 70 kWp, finalizzato alle attività di test degli output standardizzati derivanti dalle attività di ricerca industriale e di sviluppo;
- ✓ impianto di produzione di energia elettrica eolica da 25 kW finalizzato alle attività di test;
- ✓ un impianto di elettrolisi per la trasformazione dell'energia elettrica in idrogeno puro;
- ✓ impianto di compressione, stoccaggio e decompressione dell'idrogeno prodotto dall'elettrolizzatore;
- ✓ un generatore di elettricità a celle a combustibile (Fuel cell) necessario per la conversione dell'idrogeno stoccato in energia elettrica, calore e ossigeno;
- ✓ un sistema fisico di controllo e gestione, che sarà realizzato a valle delle attività di ricerca, previste nell'ambito dell'investimento.

Gli investimenti in attivi materiali sono finalizzati alla realizzazione della linea di processo che permetterà alla proponente di offrire al mercato un prodotto innovativo per i clienti sempre più interessati all'efficientamento ed al risparmio energetico, oltre che ad un minore impatto ambientale dei siti produttivi di appartenenza.

In riferimento alle agevolazioni, si segnala che le stesse risultano correttamente calcolate nel rispetto di quanto previsto dall'art. 39 c. 3 del Regolamento Regionale n. 9/2008 e s.m.i.

Dall'applicazione delle percentuali di agevolazione previste dal citato art. 39 del Regolamento, si rileva che a fronte di un investimento ammissibile in "Attivi Materiali" pari ad € 1.672.688,60 l'agevolazione concedibile, nell'ambito degli attivi materiali, è pari ad € 669.075,44.

Tabella 2

Attivi Materiali				
Investimenti proposti		Investimenti ammissibili	Agevolazioni proposte	Agevolazioni concedibili
Tipologia spesa	Ammontare €	Ammontare €	Ammontare €	Ammontare €
Studi preliminari di fattibilità e consulenze connesse	80.950,00	80.950,00	32.380,00	32.380,00
Suolo aziendale	0,00	0,00	0,00	0,00
Opere murarie e assimilate	0,00	0,00	0,00	0,00
Attrezzature, macchinari, impianti e software	1.591.738,60	1.591.738,60	636.695,44	636.695,44
TOTALE	**1.672.688,60**	**1.672.688,60**	**669.075,44**	**669.075,44**

Ammontare dell'investimento per "RISPARMIO ENERGETICO"

Gli investimenti proposti relativamente al **Risparmio Energetico** ammontano complessivamente ad **€ 85.000,00**, e consistono, da un lato, nella realizzazione di un cappotto di isolamento interno al fine di migliorare le prestazioni energetiche, dall'altro nella sistemazione della copertura dell'edificio; infatti l'azienda ha previsto la realizzazione di una controsoffittatura in materiale a bassa trasmittanza[2] al fine di migliorare le condizioni di isolamento dei luoghi di permanenza degli addetti e dei lavoratori.

Tabella 3

Sintesi investimenti proposti per risparmio energetico			
Tipologia spesa	Ammontare proposto €	Importo ammissibile €	Contributo concedibile €
Attivi immateriali	0,00	0,00	0,00
Suolo aziendale	0,00	0,00	0,00
Opere murarie e assimilate (interventi di riqualificazione energetica del fabbricato)	85.000,00	85.000,00	21.250,00
Attrezzature, macchinari, impianti, programmi informatici	0,00	0,00	0,00
TOTALE	**85.000,00**	**85.000,00**	**21.250,00**

Ammontare dell'investimento per "RICERCA INDUSTRIALE e SVILUPPO SPERIMENTALE":

Il progetto Hydrocracy Smart Box, secondo quanto indicato dall'impresa, è orientato alla definizione di un sistema innovativo di gestione dell'energia all'interno di un sito produttivo e/o di siti dedicati ad attività di tipo ricettivo, commerciale, sanitario, eccetera, che tenda a massimizzare l'impatto dell'uso di fonti rinnovabili per la produzione energetica.
Il soggetto proponente, nell'allegato D all'istanza di accesso, dichiara di voler realizzare un programma di investimenti in R&S finalizzato all'industrializzazione dell'Hydrocracy Smart Box.
La Comes, nel corso dell'esercizio 2011, ha svolto attività di ricerca e sviluppo continuando ed approfondendo lo studio di progetti già iniziati in precedenti esercizi, puntando su quelli ritenuti particolarmente innovativi aventi come oggetto lo sviluppo delle fonti rinnovabili ed attività connesse. Per lo sviluppo di questi progetti la società ha sostenuto, nel corso del passato esercizio (2011), costi relativi ad attività di R&S per € 448.080,00.

[2] *Indica una misura della quantità di calore perso per metro quadro, in condizioni stazionarie, per effetto di una differenza di temperatura unitaria.*

Gli interventi in Ricerca e Sviluppo ammontano complessivamente ad **€ 848.000,00**, di cui **€ 720.800,00** per la Ricerca Industriale ed **€ 127.200,00** per le attività di Sviluppo Sperimentale.
Gli interventi prevedono il coinvolgimento di fornitori di consulenze e servizi equivalenti specializzati quali, per esempio, l'Università del Salento – Dipartimento dell'Ingegneria dell'Innovazione.
La COMES S.P.A. nel corso degli ultimi anni ha svolto attività di ricerca e sviluppo, così come già riportato nelle note integrative ai bilanci di esercizio forniti; tali investimenti avevano come obiettivo l'individuazione di nuove nicchie di mercato, per migliorare la posizione competitiva dell'impresa in ambito nazionale ed internazionale, in maniera tale da riuscire a legare intelligenze artificiali con ambiente ed energia.

L'impresa richiede la maggiorazione dell'agevolazione, impegnandosi alla diffusione dei risultati perseguiti, per approcciare il mercato della fornitura delle componenti intelligenti del sistema dopo il lancio sul mercato e dopo l'approvazione dello stesso in correlazione agli interessi degli attori del settore delle energie da fonti rinnovabili.

Il soggetto proponente, in riferimento al programma di investimenti in **Ricerca Industriale**, intende rendicontare le seguenti spese:

- Personale dedicato nelle attività di ricerca per **€ 612.000,00**;
- Attività di consulenza da commissionare all'Università del Salento per la definizione del controllo di sistema per **€ 11.050,00;**
- Attività di consulenza autoware in materia di logiche di gestione per **€ 38.250,00**;
- Attività di consulenza nitidor per la fluidomeccanica inerenti l'attività di stoccaggio e restituzione dei gas per **€ 17.000,00**;
- Attività di consulenza nitidor concernenti logiche di mantenimento dei macchinari per **€ 42.500,00**.

Il soggetto proponente, in riferimento al programma di investimenti in Sviluppo Sperimentale, intende rendicontare le seguenti spese:

- Personale dedicato nelle attività di ricerca per **€ 108.000,00**;
- Attività di consulenza da commissionare all'Università del Salento per la definizione del controllo di sistema per **€ 1.950,00;**
- Attività di consulenza autoware in materia di logiche di gestione per **€ 6.750,00**;
- Attività di consulenza nitidor per la fluidomeccanica inerenti l'attività di stoccaggio e restituzione dei gas per **€ 3.000,00**;
- Attività di consulenza nitidor concernenti logiche di mantenimento dei macchinari per **€ 7.500,00**.

Le agevolazioni relative alla ricerca industriale sono state calcolate dal soggetto proponente tenendo conto della maggiorazione di 15 punti percentuali, prevista dal comma 3 dell'Art. 20 del Regolamento. L'impresa ha espresso l'intenzione per la diffusione dei risultati perseguiti diretti all'approccio del mercato della fornitura delle componenti intelligenti del sistema, ovviamente, solo quando il mercato avrà conosciuto l'approvazione dello stesso e l'interesse degli attori del settore delle energie da fonti rinnovabili.

Tabella 4

Ricerca Industriale e Sviluppo Sperimentale				
Investimenti Proposti		Investimenti ammissibili	Agevolazioni proposte	Agevolazioni concedibili
Tipologia spesa	Ammontare €	Ammontare €	Ammontare €	Ammontare €
Ricerca Industriale				
Personale	612.000,00	612.000,00	459.000,00	59.000,00
Strumentazioni ed Attrezzature	0,00	0,00	0,00	0,00
Consulenze e servizi equivalenti	108.800,00	108.800,00	81.600,00	81.600,00
Spese Generali	0,00	0,00	0,00	0,00
Altri costi di esercizio	0,00	0,00	0,00	0,00
TOTALE RICERCA INDUSTRIALE	**720.800,00**	**720.800,00**	**540.600,00**	**540.600,00**
Sviluppo Sperimentale				
Personale	108.000,00	108.000,00	37.800,00	37.800,00
Strumentazioni ed Attrezzature	0,00	0,00	0,00	0,00
Consulenze e servizi equivalenti	19.200,00	19.200,00	6.720,00	6.720,00
Spese Generali	0,00	0,00	0,00	0,00
Altri costi di esercizio	0,00	0,00	0,00	0,00
TOTALE SVILUPPO SPERIMENTALE	**127.200,00**	**127.200,00**	**44.520,00**	**44.520,00**
TOTALE RICERCA E SVILUPPO	**848.000,00**	**848.000,00**	**585.120,00**	**585.120,00**

Ammontare e tipologia dell'investimento in "Servizi di consulenza":

Gli investimenti per l'acquisizione di servizi di consulenza ammontano ad **€ 200.000,00** e sono pertinenti, in particolare tesi all'ottenimento della Certificazione EMAS, della Certificazione UNI EN ISO 14001 e della Certificazione ETICA SA 8000.
Tali interventi sono previsti al fine di facilitare l'innovazione dell'impresa e migliorare il posizionamento competitivo della stessa e del sistema produttivo locale, in risposta alla rapida evoluzione del mercato globale.
Inoltre, l'impresa richiede spese per "Partecipazione a fiere" per **€ 130.000,00**.
Si segnala che le agevolazioni proposte in relazione alle spese per servizi di consulenza, così come stabilito dal comma 2 art. 29 del Regolamento Generale dei regimi di aiuto in esenzione n. 9 del 26/06/08 e ss.mm.ii., risultano correttamente calcolate.

Tabella 5

Servizi di Consulenza				
Investimenti proposti		Investimenti ammissibili	Agevolazioni proposte	Agevolazioni concedibili
Tipologia spesa	Ammontare €	Ammontare €	Ammontare €	Ammontare €
Certificazione EMAS	22.500,00	22.500,00	11.250,00	11.250,00
Certificazione ECOLABEL	0,00	0,00	0,00	0,00
Certificazione EN UNI ISO 14001	22.500,00	22.500,00	11.250,00	11.250,00
Certificazione ETICA SA 8000	25.000,00	25.000,00	12.500,00	12.500,00
Adozione di soluzioni tecnologiche e coefficienti	0,00	0,00	0,00	0,00
Sviluppo programmi di internazionalizzazione	0,00	0,00	0,00	0,00
Sviluppo e realizzazione di programmi di marketing internazionale	0,00	0,00	0,00	0,00
Partecipazione a fiere	130.000,00	130.000,00	65.000,00	65.000,00
Sviluppo di servizi ed applicazioni di e - business	0,00	0,00	0,00	0,00
TOTALE	**200.000,00**	**200.000,00**	**100.000,00**	**100.000,00**

L'azienda ha dichiarato che la fase di promozione del progetto prevede: un programma di partecipazione alla fiera di settore, relativa all'evento fieristico " *Enel solar*" previsto, dal 17 al 19 Luglio 2013 a San Paolo in Brasile e la promozione di conferenze promozionali da organizzarsi all'interno di incontri specializzati (quest'ultima non rientrante tra voci di spesa ammissibili ai sensi della normativa di riferimento).

Sintesi degli investimenti proposti e delle agevolazioni richieste

Di seguito si riporta la tabella degli investimenti da cui si evince l'investimento proposto ed ammissibile ed il contributo richiesto e concedibile a seguito dell'applicazione delle percentuali di agevolazione previste dalla normativa.

Tabella 6

Riepilogo investimenti e agevolazioni				
Investimenti proposti		Investimenti Ammissibili	contributo richiesto (€)	contributo concedibile (€)
Tipologia spesa	Ammontare (€)	Ammontare (€)	Ammontare (€)	Ammontare (€)
Attivi Materiali	1.672.688,60	1.672.688,60	669.075,44	669.075,44
Ricerca Industriale	720.800,00	720.800,00	540.600,00	540.600,00
Sviluppo Sperimentale	127.200,00	127.200,00	44.520,00	44.520,00
Servizi di Consulenza	70.000,00	70.000,00	56.520,00	35.000,00
Risparmio Energetico	85.000,00	85.000,00	0,00	21.250,00
Partecipazione a fiere	130.000,00	130.000,00	65.000,00	65.000,00
Sviluppo di servizi ed applicazioni di e - business	0,00	0,00	0,00	0,00
TOTALE	**2.805.688,60**	**2.805.688,60**	**1.375.445,44**	**1.375.445,44**

Alla luce di quanto sopra evidenziato deriva che, a fronte di un investimento proposto **€ 2.805.688,60** ed ammesso, l'agevolazione concedibile è pari ad € **1.375.445,44**.

Relativamente alle spese per "Studi preliminari di fattibilità e consulenze connesse" si rileva che l'importo non è superiore al limite del 3% dell'investimento complessivo, così come previsto dal comma 5 dell'art. 39 del Regolamento Regionale n. 9/2008 e s.m.i.

Si evidenzia che, in sede di progetto definitivo, sarà necessario dettagliare le singole voci di spesa presentate, al fine di confermarne l'ammissibilità e le relative agevolazioni concedibili.

Verifica di esaminabilità

1. Modalità di trasmissione della domanda

La domanda è stata trasmessa a mezzo raccomandata A.R. in data 22/08/2012, quindi nei limiti temporali definiti dalla normativa di riferimento. Poiché il timbro postale non conteneva informazioni relative alla data di spedizione, è stata eseguita una ricerca attraverso il sito internet ufficiale di Poste Italiane, tramite il codice a barre della raccomandata.
Per la redazione della domanda è stato utilizzato il modulo allegato all'Avviso, nella forma prevista dal D.P.R. 445/00.
Le sezioni del business plan si presentano interamente compilate e non risulta evidente la mancanza delle informazioni necessarie per poter avviare le verifiche successive.

1a. Completezza della documentazione inviata

Il soggetto proponente ha presentato la seguente documentazione:

- allegato B – Modulo di Domanda;
- allegato D – Progetto di Massima;
- copia del documento d'identità, in corso di validità, del legale rappresentante;
- atto costitutivo del 27/01/1988 (COMES S.N.C.), successivo atto di trasformazione da S.R.L in S.P.A. e statuto del 28/01/2008 con relativo verbale di assemblea e visura storica del rinnovo dello statuto accompagnata dalla ricevuta di deposito del rinnovo dell'atto costitutivo del 14/02/2008;
- visura storica, con evidenza della compagine societaria;
- DSAN, a firma del legale rappresentante, attestante la compagine societaria;
- copia dei bilanci approvati e relativi allegati, riferiti agli ultimi due esercizi (2010 e 2011);
- DSAN a firma del legale rappresentante ed attestante la dimensione dell'impresa proponente relativamente all'esercizio 2011;
- diagramma di GANTT dell'iniziativa;
- relazione attestante la coerenza tecnica ed industriale degli investimenti.

Tutta la documentazione è stata trasmessa anche su supporto informatico in formato PDF.

Il soggetto proponente, in seguito alla richiesta di documentazione integrativa, ha fornito documentazione, acquisita dal Servizio Competitività con prot. n. AOO_158 - 0001171 del 14/02/2013 ed in particolare:

- ✓ documenti allegati al bilancio 2011 (verbale assemblea, relazione collegio sindacale, verbale consiglio di amministrazione, relazione sulla gestione e deposito bilancio);
- ✓ piano finanziario per la copertura degli investimenti rivisto;
- ✓ DSAN dati ULA riferiti ai 12 mesi antecedenti la presentazione della domanda, corredate da tabelle di dettaglio dei dati occupazionali nel 2011 e 2012;
- ✓ Nuovo prospetto "Occupazione generata dal programma di investimenti" come da allegato D;
- ✓ DSAN dimensione di impresa aggiornata con partecipazioni;
- ✓ Diagramma dimensione di impresa ed evidenza delle partecipazioni con tabelle riportanti i dati singoli per impresa partecipata e le percentuali di partecipazione, con nota di approfondimento sulle stesse;
- ✓ chiarimenti circa gli arrotondamenti sugli importi degli attivi materiali come proposti nell'allegato D;
- ✓ DSAN sulla identificazione della partecipazione alla fiera di settore;
- ✓ DSAN inerente l'attività di consulenza effettuata negli ultimi 5 anni;
- ✓ titolo di disponibilità dell'immobile, contratto di locazione registrato il 31/03/2007, visura catastale, dichiarazioni ufficio toponomastica e aerofotogrammetria, per l'identificazione della sede oggetto del contratto, a seguito del cambio di

denominazione della via, certificato di esatta ubicazione immobile. EDM e DSAN toponomastica firmata dal legale rappresentante della COMES S.P.A.;

- ✓ DSAN con indicazione del referente ed interlocutore per progetto;
- ✓ libro soci;
- ✓ Certificato CCIAA del 06/09/2012.

2. Verifica del potere di firma:

La domanda di accesso – Allegato B - è sottoscritta dal Dr. Vincenzo Cesareo in qualità di Presidente del Consiglio di Amministrazione della COMES S.P.A. in possesso dei poteri di firma, come da verifica eseguita sul Certificato camerale rilasciato da CCIAA del 06/09/2012.

Conclusioni
La domanda è esaminabile.

Verifica di accoglibilità

1. Requisito del soggetto proponente:

Con riferimento ai requisiti richiesti dall'articolo 5 dell'Avviso si rileva che sulla base della dichiarazione sostitutiva di atto notorio, a firma del legale rappresentante, la società COMES S.P.A. si qualifica media impresa. Inoltre, il soggetto proponente ha presentato copia del Bilancio relativo all'esercizio 2010 e copia del Bilancio relativo all'esercizio 2011, ultimo esercizio contabile chiuso ed approvato precedentemente alla data di presentazione dell'istanza di accesso.
Di seguito si riportano i dati riferiti alla singola impresa COMES S.p.A.; i dati riferiti alla dimensione complessiva sono riportati nella tabella n. 1.

Tabella 7

Periodo di riferimento: 2011		
Occupati (ULA)	**Fatturato**	**Totale di bilancio**
181,25	€ 15.620.518,00	€ 13.020.150,00

Pertanto, la società risulta aver approvato almeno due bilanci ed ha registrato nell'esercizio 2011 un fatturato non inferiore a 8 milioni di euro (Anno 2011: € 15.620.518,00) nel rispetto del Regolamento, come modificato dal Regolamento n. 19 del 10/08/2009 (BURP n. 123 suppl. del 11/08/2009) e relativo Avviso PIA modificato con Determina del Dirigente Servizio Ricerca e Competitività n. 611 del 05/10/2009 pubblicata sul B.U.R.P. n. 157 del 08/10/2009.
Alla luce di quanto sopra evidenziato, tenuto conto della presenza del requisito di media impresa (vd. Tabella 1) e di un fatturato superiore ad 8 milioni di euro nell'esercizio precedente la data di presentazione dell'istanza di accesso, è possibile affermare che la società proponente rispetta i requisiti previsti per l'accesso ai Programmi Integrati di Agevolazione, così come disciplinati dal Regolamento e dall'Avviso.

2. Oggetto dell'iniziativa:

- Codici ATECO 2007 indicati dal proponente: 28.2 - Fabbricazione di altre macchine di impiego generale.
- Codice ATECO 2007 attribuito dal valutatore: si conferma il codice ATECO indicato dall'impresa in quanto il programma di investimenti consiste nella fabbricazione di uno Smart Box (trasformatore di surplus di energia) ricadente nel Codice Ateco 2007: 28.2 - Fabbricazione di altre macchine di impiego generale; tuttavia si suggerisce anche l'implementazione del codice Ateco 2007 27.11.00 – Fabbricazione di motori, generatori e trasformatori elettrici, in quanto lo stesso appare maggiormente pertinente all'iniziativa proposta. Tuttavia, si chiarisce che entrambi i codici Ateco risultano ammissibili ai sensi dell'Avviso Pia, mentre si ribadisce in questa sede la non ammissibilità di altri codici ascrivibili all'impresa e relativi all'impiantistica ed installazione di impianti di riscaldamento, climatizzazione, di condizionamento e di refrigerazione, comprese le opere di evacuazione ed impianti antincendio, non rientranti nel presente programma di investimenti oggetto di agevolazioni (codici Ateco 2007 importanza secondaria dal 25.61/62 e 45.21/22/29; codici Ateco 2002 dal 28.51/52 e 45.31/33/34).
- Pertanto, l'investimento è previsto in settori ammissibili (Articolo 4 dell'Avviso PIA integrato con Determina del Dirigente Servizio Ricerca e Competitività n. 611 del 05/10/2009 pubblicata sul B.U.R.P. n. 157 del 08/10/2009, con Determina del Dirigente Servizio Ricerca e Competitività n. 1510 del 13/09/2011 pubblicata sul

B.U.R.P. n. 147 del 22/09/2011 e con Determinazione n. 660 del 12 aprile 2012 pubblicata sul BURP n. 57 del 19/04/2012).

3. Sede dell'iniziativa

L'investimento è previsto presso l'unità locale ubicata nel territorio pugliese, come prescritto dall'art. 5 del Regolamento, in particolare nel Comune di Taranto (Ta) in Via Piero della Francesca 2/b-2/c, così come riportato nella sez. 2 "Descrizione del programma di investimento" dell'allegato D.

4. Investimento

- Il programma di investimenti genera una dimensione del progetto industriale di importo compreso tra 1 e 20 milioni di euro, così come previsto dall'art. 6 dell'Avviso;
- il soggetto proponente presenta un progetto industriale composto dai seguenti programmi di investimento: attivi materiali, ricerca industriale e sviluppo sperimentale, servizi di consulenza, risparmio energetico; la spesa prevista per ricerca industriale e sviluppo sperimentale è inferiore alla sommatoria della spesa richiesta per attivi materiali e risparmio energetico, coerentemente con quanto disposto dall'art. 8 dell'Avviso Pubblico.

Conclusioni

La domanda è accoglibile.

Verifica di ammissibilità (esame di merito)

Esame preliminare di merito della domanda:
La documentazione presentata dal soggetto proponente non presenta criticità e risulta completa in tutte le sue parti.
Eventuale fase di interlocuzione con il soggetto proponente:
Non si ritiene necessaria l'interlocuzione con il soggetto proponente.
Verifica di ammissibilità del progetto di massima:

1. **Impatto del progetto con riferimento allo sviluppo economico ed occupazionale nei territori di riferimento:**
   Come relazionato dall'impresa proponente, il programma è rivolto alla valorizzazione delle competenze e delle eccellenze presenti nel sistema produttivo e della ricerca, oltre che alla capitalizzazione delle competenze maturate nell'ambito dell'esperienza pluriennale nel settore.
   Secondo gli studi condotti dalla proponente, l'effetto del programma e del correlato finanziamento produce un favorevole e consistente impatto sia in termini di incremento delle spese in R&S, in investimenti in attivi materiali ed in consulenze specialistiche, che in termini di numerosità degli addetti dell'impresa in generale e degli addetti alle attività di R&S, ottenendo sia un incremento occupazionale generico, sia un incremento occupazionale qualificato e specializzato in grado di favorire una diffusione qualitativa nell'ambito delle risorse umane della COMES S.P.A.
   Il sistema che dovrebbe realizzarsi, infatti, coinvolgerebbe competenze tecnico scientifiche, già presenti in azienda, e professionalità esterne che possano supportare e validare le tecnologie che si andrebbero a sviluppare.
   Le ricadute economiche sono anzitutto determinate dallo slancio competitivo e dall'opportunità di conquistare nuove nicchie di mercato; infatti, il numero di risorse umane e di attori coinvolti nel progetto appare considerevole: secondo quanto dichiarato dall'impresa, fin dalla fase di avvio del programma sono previste diverse unità incrementali (n.32 ULA); il coinvolgimento di numerose professionalità garantisce, oltre che la qualità e l'innovatività del programma, anche vantaggi agli altri soggetti in termini di trasferimento di conoscenze ed utilizzo dei risultati raggiunti.
   Da un esame presentato dall'azienda sulle ricadute e sugli impatti, l'azienda mobiliterebbe filiere e sistemi di imprese idonee alla fornitura, per esempio, di semilavorati e componenti, in modo da rendere strategica l'acquisizione da terzi di tali componenti.
   Il programma proposto intende favorire lo sviluppo di ulteriori attività e progetti, rafforzando la competitività e l'attrattività del territorio e promuovendo l'occupazione diretta ed indiretta anche delle imprese fornitrici e sub fornitrici di componenti e materiali di consumo. Pertanto, l'iniziativa industriale in oggetto promuove l'innovazione, l'imprenditoria e lo sviluppo dell'economia e della conoscenza anche attraverso la valorizzazione del lavoro competente e dei distretti produttivi.
   L'intento aziendale è quello di incrementare, anche nei periodi successivi al periodo di realizzazione del programma proposto, il vantaggio competitivo e di acquisire maggiori quote di mercato che si ripercuoteranno sui ricavi da vendite e prestazioni di servizi. Tale incremento di redditività permetterà: un reinvestimento in R&S; ampliamenti della capacità produttiva da svilupparsi negli anni 2015 e 2018; un incremento del numero degli addetti in R&S ed un aumento degli stessi per la produzione, assemblaggio e manutenzione derivanti dalla realizzazione dell'iniziativa proposta; un aumento delle risorse umane impiegate in tutte le attività, anche a seguito dell'acquisizione di maggiori quote di mercato acquisite grazie al raggiungimento di aree geografiche finora non considerate dall'impresa.

2. **Tempistica di realizzazione del progetto:**

   Il soggetto proponente stima di realizzare l'investimento nell'arco di circa sedici mesi indicando come data presunta di avvio del programma di investimenti il 03/12/2012 e

come data presunta di ultimazione il 31/03/2014. L'esercizio "a regime" indicato dalla società è il 2015.
Si segnala che, in considerazione di quanto stabilito dall'art. 38 comma 8 del Regolamento Generale dei regimi di aiuto in esenzione n. 9/2008 e s.m.i., l'impresa dovrà necessariamente prevedere una data di avvio degli investimenti successiva alla comunicazione, da parte della Regione Puglia, del provvedimento di ammissione della proposta alla fase di presentazione del progetto definitivo.
In merito all'effetto incentivazione, l'impresa segnala che senza l'agevolazione essa avrebbe, comunque, realizzato il programma degli interventi previsti ma destinando a tali attività meno risorse ed anche allungando i tempi di ottenimento di risultati importanti da proporre sul mercato.

3. Cantierabilità:

Il progetto industriale appare cantierabile in quanto, dalle informazioni fornite dal soggetto proponente, si rileva che:

- L'investimento è previsto sul territorio pugliese, nel Comune di Taranto (Ta) in Via Piero della Francesca 2/b-2/c e l'area oggetto dell'intervento è classificata dal Piano Regolatore Comunale Vigente come area a Destinazione industriale di tipo D1.
- L'impresa opera nella sede di cui dispone mediante contratto di locazione alla Via Per Statte 4850 – TARANTO – C/1 rinominata Via Piero della Francesca 2/b-2/c, registrato il 31/03/2007 al n. 2599 serie 3 presso l'Agenzia delle Entrate di Taranto.

4. Copertura finanziaria:

Si riporta di seguito il piano di copertura finanziario proposto nella sezione 9 del business plan:

Tabella 8a

PIANO FINANZIARIO PER LA COPERTURA DEGLI INVESTIMENTI				
Fabbisogno	**Anno avvio**	**Anno 2°**	**Anno 3°**	**Totale**
Studi preliminari e di fattibilità	56.665,00	24.285,00	0,00	**80.950,00**
Suolo aziendale	0,00	0,00	0,00	**0,00**
Opere murarie e assimilate	0,00	0,00	0,00	**0,00**
Attrezzature, macchinari, impianti	875.456,23	716.282,37	0,00	**1.591.738,60**
Ricerca Industriale	576.640,00	144.160,00	0,00	**720.800,00**
Sviluppo Sperimentale	12.720,00	114.480,00	0,00	**127.200,00**
Servizi di consulenza e risparmio energetico	77.500,00	77.500,00	0,00	**155.000,00**
Partecipazione a fiere	65.000,00	65.000,00	0,00	**130.000,00**
Totale Investimento al netto IVA	***1.663.981,23***	***1.141.707,37***	***0,00***	**2.805.688,60**
IVA sugli Acquisti	332.796,25	256.398,36	0,00	**589.194,61**
Totale complessivo fabbisogni	***1.996.777,48***	***1.398.105,73***	***0,00***	***3.394.883,21***

Tabella 8b

PIANO FINANZIARIO PER LA COPERTURA DEGLI INVESTIMENTI				
Fonti di copertura	**Anno avvio**	**Anno 2°**	**Anno 3°**	**Totale**
Eccedenza fonti anno precedente	0,00	558.797,67	238.162,62	**796.960,29**
Apporto di nuovi mezzi propri	680.000,00	120.000,00	0,00	**800.000,00**
Finanziamenti a m/l termine	841.706,58	0,00	0,00	**841.706,58**
Altro: Compensazione IVA	332.796,25	256.398,36	0,00	**589.194,61**
Altro	13.349,60	13.349,60	13.349,60	**40.048,80**
Totale escluso agevolazioni	***1.867.852,43***	***948.545,63***	***251.512,22***	***3.067.910,28***
Agevolazioni in conto impianti	687.722,72	687.722,72	0,00	1.375.445,44
Agevolazioni in conto esercizio	0,00	0,00	0,00	0,00
Totale agevolazioni richieste	687.722,72	687.722,72	0,00	1.375.445,44
Totale fonti	***2.555.575,15***	***1.636.268,35***	***251.512,22***	***4.443.355,72***
Agevolazioni richieste e concedibili			***1.375.445,44***	

Il piano finanziario proposto prevede, a fronte di investimenti pari ad **€ 2.805.688,60,** fonti pari a **€ 3.017.152,00,** consistenti in un apporto di mezzi propri per **€ 800.000,00**, un finanziamento a m/l termine **€ 841.706,58**, e agevolazioni per **€ 1.375.445,44**. Tali fonti sono sufficienti a garantire la copertura del programma di investimenti ammissibile.

Le fonti di copertura esenti da qualsiasi contributo pubblico sono superiori al 25% del valore dell'investimento ammissibile, in armonia con quanto disposto dall'art. 2 c. 5 del Regolamento.

Sulla base del documento "Procedure e criteri per l'istruttoria e la valutazione delle istanze di accesso presentate nell'ambito del titolo V del Regolamento Generale dei Regimi di Aiuto in Esenzione", si è provveduto all'applicazione dei criteri di selezione. Pertanto, si evidenziano i seguenti aspetti:

Criterio di selezione 1 – Affidabilità del soggetto proponente sotto il profilo patrimoniale, finanziario ed economico

Aspetti qualitativi

La società COMES S.P.A., nata nel territorio jonico ed attiva dal 13/04/1988, nel corso degli anni ha ampliato il proprio orizzonte operativo a tutta l'Europa, ottenendo successi in termini di fatturato e di numero di occupati nella stessa provincia. L'impresa svolge da oltre 20 anni attività legate alla progettazione e realizzazione di apparecchiature elettro-strumentali per la media e grande industria e solo recentemente ha sviluppato il settore delle Energie Rinnovabili ed efficientamento energetico, dedicandosi alla realizzazione di impianti da Fonti Rinnovabili per conto di clienti privati ed alla realizzazione di progetti legati all'efficienza energetica.
I settori di intervento della Comes sono diversi ed in particolare vanno citati il Settore Infrastrutture, il Settore Processi, il Settore Trasporti, il Settore Energia e da ultimo il Settore Energie Rinnovabili; inoltre, le molteplici attività, per ognuno dei settori di intervento, spaziano dall'Ingegneria, alla Produzione, ai Montaggi ed ai Servizi.
L'impresa sostiene che le attuali strategie operative della società convergono verso l'esigenza di coniugare innovazione e funzionalità e tendono a valorizzare un capitale di conoscenze e di tecnologia raccolto in un'esperienza ventennale, con un unico obiettivo: identificare il marchio Comes con progetti di alta qualità.

Si ritiene che l'impresa sia dotata dell'esperienza necessaria per la realizzazione del programma d'investimenti proposto.

La valutazione degli aspetti qualitativi è positiva.

Aspetti patrimoniali e finanziari

Come previsto dal documento "Procedure e criteri per l'istruttoria e la valutazione delle istanze di accesso presentate nell'ambito del titolo V del Regolamento Generale dei Regimi di Aiuto in Esenzione", è stata effettuata una valutazione degli aspetti patrimoniali e finanziari. Il calcolo degli indici di indipendenza finanziaria, di copertura delle immobilizzazioni e di liquidità hanno riportato le seguenti risultanze:

Tabella 9

Analisi patrimoniale e finanziaria		
Indici	**2010**	**2011**
	Classi di Valori	
Indice di indipendenza finanziaria	17,32%	16,35%
Indice di copertura delle immobilizzazioni	3,22	2,38
Indice di liquidità	1,65	1,37

Da cui derivano i seguenti punteggi:

Tabella 10

Analisi patrimoniale e finanziaria		
Indici	**2010**	**2011**
Indice di indipendenza finanziaria	3	3
Indice di copertura delle immobilizzazioni	3	3
Indice di liquidità	3	3
Punteggio	**9**	**9**

Per l'analisi patrimoniale e finanziaria sono stati analizzati i seguenti dati:

- in relazione all'indice di indipendenza finanziaria è stato considerato il rapporto patrimonio netto/totale passivo;
- in relazione all'indice di copertura delle immobilizzazioni è stato considerato il rapporto tra la somma del patrimonio netto e dei debiti a medio e lungo termine e le immobilizzazioni;
- in relazione all'indice di liquidità è stata considerata la differenza tra le attività correnti e le rimanenze in rapporto alle passività correnti.

Tabella 11

Abbinamento punteggi – classe di merito	
Anno 2010	1
Anno 2011	1
Classe – analisi patrimoniale e finanziaria	**1**

Pertanto:

Tabella 12

Impresa	Classe
COMES S.P.A.	1

Aspetti economici

La valutazione dell'aspetto economico è stata effettuata calcolando gli indici economici ROE (risultato netto/patrimonio netto) e ROI (risultato operativo/capitale investito), come previsto dal suddetto documento.

Tabella 13

Analisi Economica		
Indici	**2010**	**2011**
ROE	0,04	0,04
ROI	0,05	0,07

Dalla valutazione degli indici è risultato quanto segue:

Tabella 14

Impresa	Classe
COMES S.P.A.	1

Dalla comparazione delle classi attribuite agli aspetti patrimoniali, finanziari ed economici è risultata la seguente valutazione del criterio di selezione 1:

Tabella 15

Impresa	Valutazione
COMES S.P.A.	Positiva

L'esito circa il criterio di selezione 1 complessivo è **positivo**.

Criterio di selezione 2 – Coerenza tra dimensione del beneficiario e dimensione del progetto

Come previsto dal documento "Procedure e criteri per l'istruttoria e la valutazione delle istanze di accesso presentate nell'ambito del titolo V del Regolamento Generale dei Regimi di Aiuto in Esenzione", è stata effettuata una valutazione della coerenza tra dimensione del beneficiario e dimensione del progetto, attraverso l'utilizzo dei seguenti parametri:

A) Rapporto tra investimento e fatturato:

Tabella 16

Indici	Anno 2011	Punteggio
Investimento/Fatturato	0,18	3

B) Rapporto tra investimento e patrimonio netto:

Tabella 17

Indici	Anno 2011	Punteggio
Investimento/Patrimonio Netto	1,32	3

Il punteggio complessivo, pari a 6, calcolato sommando i singoli punteggi ottenuti con riferimento a ciascun parametro, ha determinato la seguente valutazione circa il criterio di selezione 2:

Tabella 18

Impresa	Valutazione Criterio selezione 2
COMES S.P.A.	Positiva

L'esito circa il criterio di selezione 2 complessivo è **positivo**.

Criterio di selezione 3 – Cantierabilità dell'iniziativa

Sulla base della documentazione presentata, di quanto dichiarato nell'allegato D e della documentazione integrativa fornita dal soggetto proponente, si rileva che:

a) il programma sarà realizzato presso l'unità locale ubicata sul territorio pugliese, in particolare nel Comune di Taranto (Ta) in Via Piero della Francesca 2/b-2/c. L'area oggetto dell'intervento è classificata dal Piano Regolatore Comunale Vigente come area a Destinazione industriale di tipo D1.

b) la destinazione urbanistica dell'immobile oggetto del programma di investimenti (catastalmente individuato al foglio 189 particella 88 sub 2), secondo quanto dichiarato dal soggetto proponente, risulta essere di categoria D/1 "*Opifici*";

c) l'impresa opera nella sede di cui dispone con un contratto di locazione alla Via per Statte (successivamente denominata Via Piero della Francesca 2/b-2/c – Taranto), registrato il 31/03/2007 al n. 2599 serie 3 presso l'Agenzia delle Entrate di Taranto.

Criterio di selezione 4 – Analisi di mercato

Settore di riferimento

(Compatibilità della struttura del programma di investimento con il mercato di riferimento)

Il progetto oggetto dell'istanza è mirato al mercato dell'efficientamento energetico globale che riguarda sia siti produttivi industriali, agricoli, zootecnici, ricettivi, pubblici e privati, sia siti collettivi (strutture sanitarie comprese), esistenti o da realizzarsi. In base ad una stima effettuata dall'impresa, se la stessa dovesse raggiungere, ad esempio, solo il settore della piccola e media impresa, solo nella regione Puglia i potenziali di domanda sarebbero all'incirca in decine di migliaia.

Il soggetto proponente evidenzia che il progetto, trattando un tema di interesse globale, per ottemperare a quelle che sono le direttive imposte agli Stati aderenti, in relazione alle riduzioni dei fabbisogni, ritiene che, in considerazione dei progressivi incrementi di costo dell'energia prodotta da combustibile fossile, possa incanalarsi ad un elevato livello di internazionalizzazione.
Il punto di partenza dell'analisi aziendale per affrontare l'argomento previsionale è quello del costo dell'energia e del suo andamento nei prossimi anni. I fattori geopolitici che influenzano il mercato del combustibile fossile per la produzione di energia elettrica hanno determinato, in questi ultimi 7 anni, un innalzamento medio del costo dell'energia elettrica del 6% su base annua. Lo scopo del progetto è anche quello di tendere alla stabilizzazione del costo dell'energia per un sito che voglia dotarsi del sistema Hydrocracy Smart Box riducendo ai minimi termini le necessità di approvvigionamento dal mercato. Oltre ciò i miglioramenti tecnologici e la diffusione di nuove tecnologie e delle *best practices* previste dal progetto tenderanno a ridurre i costi infrastrutturali energetici per i siti che vorranno dotarsi del sistema proposto.
Gli elementi determinanti per la riuscita del progetto sono endogeni, in relazione alla capacità di ridurre il costo del sistema, ed esogeni inerenti il prezzo al consumo dell'energia elettrica, termine di paragone con cui il progetto si relaziona all'esterno.

Le considerazioni del soggetto ideatore portano a valutare in maniera positiva, ovvero come opportunità, le condizioni espresse sopra e viceversa, i fattori di minaccia che possono rilevarsi riguardano essenzialmente l'esistenza di disponibilità di risorse economiche e finanziarie da destinarsi all'acquisizione del sistema Hydrocracy Smart Box. Il mercato dell'efficientamento energetico e delle nuove tecnologie per la riduzione dei costi energetici come sopra detto, ha visto un aumento del coinvolgimento di svariati settori della nostra società; infatti, le ipotesi effettuate dalla Comes, di una vasta applicabilità del progetto Hydrocracy Smart Box in ambiti diversi, la necessità sia di ridurre i costi dell'energia e dei servizi, sia di renderli stabili, viene più volte ricercata all'interno di un sistema produttivo. Tali fattori costituiscono l'opportunità da cogliere, secondo l'azienda, con l'introduzione di un sistema che comporti da un lato la riduzione della dipendenza energetica di un sito dalle condizioni imposte dai mercati, ormai obsoleti e con scarsissima elasticità, e dall'altro la possibilità di rendere stabile e fisso il costo energetico unitario aziendale per periodi medio lunghi.

Struttura dell'investimento e ipotesi di mercato

Il progetto si pone, in termini di collocabilità sul mercato, al centro del fabbisogno energetico espresso dalle attività produttive, commerciali, ricreative e abitative.
L'azienda ritiene che il mercato di riferimento del progetto possa in una prima fase confinarsi al territorio nazionale ma, in virtù delle recenti espansioni geografiche del Gruppo Comes che ha ampliato il proprio raggio di azione al sud America, l'azienda ha stimato che il programma di investimento da realizzare si potrebbe andare a collocare anche in quell'area geografica.

COMES S.P.A., con il progetto HydrocracySmartBox, si pone l'intento di assumere una posizione di assoluto vantaggio, rispetto ai competitors presenti, soprattutto in funzione del ruolo centrale che l'azienda potrà avere nel proporre soluzioni energetiche complessive che si preoccupano non solo della gestione impiantistica elettrostumentale di un sito ma della completa gestione di tutti gli aspetti legati alla realizzazione e gestione di un progetto energetico complessivo. Tale approccio, a dire dell'impresa, si pone come elemento competitivo del progetto dello smart box in relazione ad una indipendenza strategica da tecnologie e processi produttivi.
A detta dell'azienda, i potenziali utenti presenti nel mercato nazionale e internazionale risultano innumerevoli, ciò a rappresentare le potenzialità del progetto in relazione alla dimensione del mercato di riferimento e soprattutto alla sua capillare diffondibilità. Viene rilevato che, trattandosi di una tecnologia potenzialmente *retrofit*[3], in ragione della logica di sviluppo che prevede un'ampia intercomunicabilità, l'applicabilità dello SmartBox in siti già esistenti sarà immediata, posto che dispongano di sistemi di produzione elettrica da fonti rinnovabili e che vogliano ridurre in maniera sensibile il loro carico sulla rete elettrica diminuendone la dipendenza. Da qui i presupposti dai quali può derivare una potenziale domanda di vaste proporzioni che rende interessante il ritorno dell'investimento di industrializzazione dello Smart Box.
L'intento è quello di modificare l'approccio energetico di un sito produttivo, commerciale, residenziale, turistico, etc., industrializzando e, quindi, offrendo al mercato un sistema di gestione che, a partire dai principi dell'abbattimento dei fabbisogni energetici, elettrici e termici, riesca a costruire centrali autonome standardizzate e non continue ed alimentate esclusivamente dalla produzione elettrica da fonti rinnovabili eoliche e fotovoltaiche.
Dalle descrizioni del progetto emerge una caratteristica essenziale che risiede nel fatto che il prodotto e i servizi saranno resi standardizzati in termini di procedure e logiche per il mercato diffuso, ma personalizzabili in termini di capacità di rispondere alle peculiarità di ciascun sito di installazione.
L'impresa, a seguito del programma proposto, e soprattutto a seguito del raggiungimento degli obiettivi prefissati, ritiene di potere incrementare notevolmente il proprio vantaggio competitivo, attraverso l'acquisizione di ulteriori quote di mercato, producendo così un favorevole impatto sui ricavi da vendite e/o prestazioni. Secondo quanto stimato dal soggetto proponente, tale positivo risultato produrrà un più che proporzionale incremento della redditività dell'impresa, che consentirà di reinvestire i maggiori utili generati in altre attività di R&S e in altri interventi di ampliamento della capacità produttiva, a svilupparsi nel triennio 2015 e 2018, periodo successivo al termine del programma degli investimenti (2014).

La proponente esplicita che l'iniziativa industriale è tesa al rafforzamento dei fattori di attrattività del territorio, garantendo servizi di qualità, salvaguardando le potenzialità ambientali anche attraverso la promozione di un modello di sviluppo sostenibile incentrato su una maggiore efficienza dei consumi energetici ed un innalzamento della produzione da fonti rinnovabili. L'iniziativa industriale proposta promuove l'innovazione, l'imprenditoria e lo sviluppo dell'economia e della conoscenza anche attraverso la valorizzazione del lavoro competente e dei distretti produttivi.

Il parco clienti della proponente, allo stato attuale, è caratterizzato da grandi e medie imprese che utilizzano i servizi e le prestazioni rese da COMES S.P.A. per le esigenze di carattere realizzativo e manutentivo delle apparecchiature elettromeccaniche presenti nei loro siti.
Il progetto potrebbe portare ad un ampliamento e rinnovamento del parco clienti attuali attraverso la possibilità di interloquire con aziende anche di piccole dimensioni che necessitino di un miglioramento radicale delle prestazioni energetiche, ovvero con aziende di settori merceologici attualmente non serviti dall'azienda, collocati nel terziario, nel settore agricolo, zootecnico, ricettivo, dei servizi pubblici e nel settore civile delle residenze che, mostrando interesse per lo smart box, dovranno necessariamente rivolgersi alla casa produttrice.

---

[3] *Tecnologia utilizzata per la ricostruzione o riconversione di macchine o parti di esse.*

Le ipotesi fatte da parte del soggetto proponente prevedono, per il primo anno di produzione dello smart box, la collocazione sul mercato di circa 107 unità, generando quindi un volume di affari per il primo anno di superiore ad € 1.500.000.
Considerando un'ottimizzazione dei costi di produzione necessari alla realizzazione del prodotto e, quindi, un deciso miglioramento delle condizioni di appetibilità dello stesso sul mercato, in relazione ad una maggiore propensione alla tipologia di investimento, l'impresa vedrebbe raddoppiata tale cifra entro il quarto anno.
Si riporta una tabella esplicativa prodotta dall'azienda, che evidenzia le risultanze stimate prudenzialmente:

Tabella 19

				I ANNO		II ANNO		III ANNO	
PRODOTTI/SERVIZI	CLIENTI	PREZZO UNITARIO VENDITA	UNITA' DI MISURA	PREVISIONI QUANTITA' VENDUTE	PROVENTI VENDITA QUANTITA'/SERVIZI	PREVISIONI QUANTITA' VENDUTE	PROVENTI VENDITA QUANTITA' / SERVIZI	PREVISIONI QUANTITA' VENDUTE	PROVENTI VENDITA QUANTITA' / SERVIZI
HIDROCRACY SMART BOX S	SUPEMERCATI, PICCOLE STRUTTURE RESIDENZIALI, LABORATORI E MICROIMPRESE, PICCOLE STRUTTURE RICETTIVE, IMPRESE AGRICOLE E ALLEVAMENTO DI PICCOLO TAGLIO	8000	PEZZI / ANNO	50	400.000	55	440.000	65	520.000
HYDROCRACY SMART BOX M	STRUTTURE SANITARIE DI MEDIE DIMENSIONI, CONDOMINI, SITI INDUSTRIALI, STRUTTURE RICETTIVE DI MEDIE DIMENSIONI, PICCOLE E MEDIE IMPRESE, IMPRESE AGRICOLE E ALLEVAMENTO FINO A 100 CAPI	15000	PEZZI / ANNO	35	525.000	40	600.000	55	825.000
HYDROCRACY SMART BOX L	STRUTTURE OSPEDALIERE DI GRANDI DIMENSIONI, VILLAGGI TURISTICI, STRUTTURE CONDOMINIALI COMPLESSE, CENTRI COMMERCIALI, SITI INDUSTRIALI AGGREGATI, IMPRESE CON ELEVATE ESIGENZE ENERGETICHE, IMPRESE AGRICOLE E	25000	PEZZI / ANNO	20	500.000	25	625.000	35	875.000
HYDROCRACY SMART BOX CUSTOM	CENTRI RESIDENZIALI E CENTRI INDUSTRIALI DECENTRATI E NON SERVITI DALLE URBANIZZAZIONI SECONDARIE, INTERVENTI IN PAESI IN VIA DI SVILUPPO, IMPIANTI COMPLESSI	50000	PEZZI / ANNO	2	100.000	4	200.000	8	400.000
TOTALE PROVENTI DA VENDITA DI PRODOTTI / SERVIZI				107	1.525.000	124	1.865.000	163	2.620.000

Tabella 20

							I ANNO	II ANNO	III ANNO
PRODOTTI/SERVIZI	PREZZO UNITARIO VENDITA	UNITA' DI MISURA	CAPACITA' PRODUTTIVA MAX ANNUA	COSTI DIRETTI DEL PERSONALE COINVOLTO NELL'INIZIATIVA	COSTI DIRETTI (materie prime e servizi direttamente legati alla produzione/erogazione dei prodotti/servizi)	COSTI DIRETTI PER UNITA' REALIZZATA	PREVISIONI QUANTITA' VENDUTE	PREVISIONI QUANTITA' VENDUTE	PREVISIONI QUANTITA' VENDUTE
HIDROCRACY SMART BOX S	8000	PEZZI / ANNO	240	147.664	150.800	4.592	50	55	65
HYDROCRACY SMART BOX M	15000	PEZZI / ANNO	240	234.275	222.750	8.310	35	40	55
HYDROCRACY SMART BOX L	25000	PEZZI / ANNO	240	248.473	218.750	13.349	20	25	35
HYDROCRACY SMART BOX CUSTOM	50000	PEZZI / ANNO	36	113.588	88.000	25.198	2	4	8
TOTALE PROVENTI DA VENDITA DI PRODOTTI / SERVIZI							107	124	163

La determinazione dei prezzi si concretizza nell'individuazione del margine di manovra del prezzo e nella determinazione di una quotazione compatibile con gli obiettivi di mercato da raggiungere. In conclusione, la determinazione del prezzo di vendita è frutto di una

molteplicità di fattori che valutati, devono determinare un livello di prezzi che, per ogni classe di prodotto offerto in relazione alla capacità produttiva, consenta la copertura dei costi.

Pertanto, la dimensione potenziale del mercato di sbocco e l'esperienza specifica della proponente nel settore delle energie rinnovabili, inducono a valutare come credibili tali previsioni.

L'esito della valutazione con riferimento al criterio di selezione 4 è pertanto da ritenersi **positivo**.

Criterio di selezione 5 - Analisi delle ricadute occupazionali

Il programma di investimenti prevede la realizzazione di interventi che consentiranno all'azienda di poter incrementare le proprie capacità operative; per poter rispondere adeguatamente alle nuove richieste operative, la società prevede a regime un incremento del numero di occupati da essa impiegati pari a n.32 ULA.

A fronte di un numero di risorse umane disponibili presso la proponente alla data di presentazione della domanda pari a 134,50 (rilevati nei 12 mesi precedenti la stessa - nel periodo agosto 2011 – luglio 2012), a seguito del programma degli investimenti a realizzarsi, si è stimato un incremento occupazionale diretto e derivante dal programma stesso almeno pari a 32 occupati, portando il numero delle risorse umane nell'esercizio a regime a 166,50. Tale variazione è giustificata dall'impresa dal numero di risorse da destinare all'impianto di produzione e assemblaggio dello Smart Box, dalle risorse da destinare alle installazioni dello stesso presso i siti dei clienti, alle attività di costruzione degli impianti customizzati per i clienti con esigenze non replicabili ed alle attività di manutenzione previste da realizzarsi.
Il progetto vede il coinvolgimento di risorse umane e tecnologiche multidisciplinari che, con l'ausilio di sistemi di monitoraggio delle attività, registreranno tutti i risultati che verranno analizzati secondo un piano di controllo e verifica predefinito.

I suindicati dati occupazionali sono sintetizzabili come da tabelle seguenti:

Tabella 21

SINTESI OCCUPAZIONE DIRETTA CREATA			
		TOTALE	DI CUI DONNE
Media ULA nei 12 mesi antecedenti la domanda	Dirigenti	3	0
	Impiegati	14	8
	operai	117,5	0
	TOTALE	**134,5**	**8**

		TOTALE	DI CUI DONNE
Media ULA nell'esercizio a regime	Dirigenti	3	0
	Impiegati	14	8
	operai	149,5	0
	TOTALE	**166,5**	**8**

		TOTALE	DI CUI DONNE
Differenza ULA	Dirigenti	0	0
	Impiegati	0	0
	operai	32,00	0
	TOTALE	**32,00**	**0**

Si ritiene che il suddetto incremento sia coerente con l'investimento che il soggetto proponente intende realizzare.

Alla luce della documentazione e dei chiarimenti forniti, la valutazione circa le ricadute occupazionali dell'iniziativa è **positiva**.

INVESTIMENTI IN RICERCA

Per l'esame del progetto di ricerca ci si è avvalsi della consulenza di un esperto (docente universitario) il quale ha espresso una valutazione circa la rilevanza, il potenziale innovativo della proposta e l'esperienza maturata dal soggetto proponente in materia di ricerca industriale e sviluppo sperimentale svolta in collaborazione con Università e Centri di ricerca negli ultimi 5 anni.

L'esperto dichiara quanto segue:

Descrizione sintetica del soggetto proponente

La società COMES S.P.A ha sede a Taranto e si occupa, da oltre vent'anni, di attività di progettazione e realizzazione di apparecchiature elettro-strumentali per la media e grande industria. Inoltre, la società ha avviato di recente una sezione dedicata all'energia e, in particolare, al miglioramento dell'efficienza energetica e alla realizzazione di impianti per lo sfruttamento di fonti rinnovabili.

Per quanto concerne le attività di R&S per lo sviluppo di nuovi servizi e prodotti, nel corso del 2011 la spesa in R&S è stata di circa 450 k€, con un'incidenza sul fatturato del 2,9%, in relazione a 4 progetti di ricerca:

1. sistema per la produzione di energia elettrica da fonti rinnovabili e *fuel cell* per insediamenti isolati o connessi alla rete;
2. sistema antifurto per il fissaggio di pannelli fotovoltaici su strutture di sostegno;
3. "cassonetto intelligente" come sistema attivo per la raccolta di rifiuti solidi urbani;
4. sistema di supporto per campi fotovoltaici.

Descrizione sintetica del progetto di ricerca industriale e sviluppo sperimentale

Il progetto proposto si prefigge di giungere all'industrializzazione di un prodotto da installare presso utenze aziendali o residenziali, costituito da un sistema energetico (*smart box*) che consenta la conversione del *surplus* di energia proveniente da fonti rinnovabili (solare fotovoltaico, mini-eolico) in idrogeno gassoso, che potrà poi essere a sua volta sfruttato per la produzione di energia elettrica tramite una cella a combustibile quando le fonti rinnovabili non sono in grado di coprire direttamente i fabbisogni dell'utenza.

Componenti fondamentali del sistema allo studio saranno dunque:

- l'impianto di elettrolisi (*elettrolizzatore*) per la produzione di idrogeno da acqua tramite energia elettrica;
- l'impianto di *compressione, stoccaggio e decompressione dell'idrogeno* prodotto dall'elettrolizzatore;
- la *cella a combustibile* per la riconversione dell'idrogeno in energia elettrica;
- il sistema di controllo e gestione dell'impianto complessivo, a cui sarà demandato il monitoraggio della produzione di energia dalle fonti rinnovabili, delle richieste di energia da parte dell'utenza, del livello di energia immagazzinata sotto forma di idrogeno gassoso, al fine di coprire nel tempo, in maniera integrata e dinamica, i fabbisogni energetici ricorrendo ad un mix ottimale di approvvigionamento energetico; il sistema di controllo avrà ovviamente anche il compito di gestire l'interconnessione dell'impianto con la rete elettrica, qualora l'utenza non sia "isolata".

Il progetto di R&S prevede dunque la realizzazione, in forma prototipale, di un impianto completo del tipo sopra descritto, fornito di sistemi di produzione di energia elettrica da fonti rinnovabili (impianto fotovoltaico da 70 kW_p e mini-eolico da 25 kW), sul quale condurre le prove sperimentali necessarie ad ottenere indicazioni precise per la configurazione ottimale del sistema, una volta giunti alla fase di industrializzazione. L'impianto pilota sarà installato presso la sede dell'azienda e si prevede anche di investire in interventi di risparmio energetico, in particolare per la riqualificazione dell'involucro degli edifici aziendali, al fine di ottenere contestualmente alle attività del progetto una riduzione dei fabbisogni energetici.

Valutazione della qualità della proposta progettuale

1. Rilevanza e potenziale innovativo della proposta

Il progetto in esame risponde a temi di rilevante attualità e interesse industriale quali, da un lato, la produzione di energia elettrica da fonti rinnovabili e, dall'altro, la cosiddetta "generazione distribuita" di energia elettrica.
Il risultato del programma di ricerca è, infatti, costituito da un sistema che permetterebbe un più efficace sfruttamento delle risorse rinnovabili e distribuite, non soltanto per quanto concerne l'utente "autoproduttore", ma anche per il gestore della rete elettrica: infatti, le fluttuazioni (prevedibili o meno) nella produzione da fonti rinnovabili causano una serie di problemi nella gestione della rete elettrica, che vanno dalla necessità di aumento della potenza disponibile di *backup* da impianti convenzionali ad una maggior criticità nella gestione dei flussi energetici.
L'introduzione di un efficace sistema di stoccaggio dell'energia negli impianti di generazione distribuita, che comprendono produzione da fonti rinnovabili, permetterebbe di "smussare" tali criticità, contribuendo ad un più agevole ed efficace esercizio della rete elettrica: si tratta, pertanto, di un obiettivo che, per i motivi esposti, è di notevole attualità, sul quale intensi sforzi di ricerca sono profusi a livello nazionale e internazionale.
Il progetto intende rispondere all'esigenza di stoccaggio dell'energia tramite un sistema che preveda la conversione dell'energia elettrica in eccesso in energia chimica, sotto forma di idrogeno gassoso prodotto tramite elettrolisi, con successiva riconversione in energia elettrica in una cella a combustibile.
Sotto il profilo della rilevanza e dell'innovatività della proposta, il progetto merita una valutazione positiva, in quanto le tecnologie e la configurazione d'impianto proposte, pur non innovative di per sé, non possono certo essere considerate industrialmente mature, soprattutto per quanto concerne l'integrazione dei diversi componenti richiesti in un unico sistema dotato di elementi di "intelligenza".
Se il progetto risponde, dunque, all'esigenza concreta e importante di dotare un impianto di autoproduzione da fonti rinnovabili di un sistema di accumulo dell'energia di taglia adeguata, non si possono però nascondere alcune perplessità in merito all'effettiva efficacia, sotto il profilo sia energetico sia economico, della soluzione perseguita. La doppia conversione richiesta (da energia elettrica a energia chimica a energia elettrica) comporta inevitabilmente perdite energetiche significative, in quanto l'energia "restituita" dall'idrogeno immagazzinato può corrispondere al più al 35-40% dell'energia inizialmente prodotta; ciò potrebbe, comunque, risultare vantaggioso sotto il profilo economico nel caso in cui il costo del sistema di stoccaggio fosse sufficientemente basso, tenuto tuttavia conto che le tecnologie impiegate (elettrolisi, cella a combustibile) sono ancora caratterizzate da costi di investimento alquanto elevati.

2. Esperienza maturata dal soggetto proponente in materia di ricerca industriale e sviluppo sperimentale, svolta in collaborazione con Università e Centri di ricerca negli ultimi 5 anni

L'azienda ha attivato nel corso degli ultimi anni diversi programmi di R&S, tali da comportare una spesa pari al 2,3% del fatturato nel corso del 2010 e al 2,9% del fatturato nel 2011.
In particolare, come già rilevato nella prima parte della presente valutazione, nel 2011 sono stati quattro i programmi attivi, dedicati allo sviluppo di un sistema per la produzione di energia elettrica da fonti rinnovabili e *fuel cell* per insediamenti isolati o connessi alla rete; di un sistema antifurto per il fissaggio di pannelli fotovoltaici su strutture di sostegno; di un "cassonetto intelligente" come sistema attivo per la raccolta di rifiuti solidi urbani; e, infine, di un sistema di supporto per campi fotovoltaici.
In alcuni di questi progetti l'azienda si è avvalsa di consulenze universitarie e del resto anche il programma in esame prevede il coinvolgimento del Dipartimento di Ingegneria dell'Innovazione dell'Università degli Studi del Salento.

3. Eventuali indicazioni per il soggetto proponente utili al fine di predisporre correttamente l'eventuale progetto definitivo

Si evidenzia le perplessità sulle potenzialità di mercato del prodotto che l'azienda intende sviluppare, per lo meno tenuto conto degli attuali costi di approvvigionamento di alcuni componenti fondamentali dell'impianto, quali l'elettrolizzatore e la cella a combustibile.
In considerazione del basso rendimento energetico del sistema di stoccaggio, il prodotto può essere, comunque, remunerativo soltanto se i costi di investimento sono contenuti e se il costo di produzione dell'energia elettrica da produzione convenzionale si mantiene elevato. Mentre quest'ultimo aspetto è, purtroppo, pressoché assicurato almeno nel breve-medio periodo, non si vede invece come il prezzo di vendita dello *smart box* possa scendere ai valori previsti dall'azienda proponente (dagli 8 ai 25 k€ in funzione della taglia e 50k€ per *custom*), dal momento che il costo attuale dei soli componenti elettrolizzatore e cella a combustibile è di un ordine di grandezza superiore, come testimoniato dai costi esposti dalla proponente per il progetto in esame.
Peraltro, anche a regime i componenti sopra elencati, non saranno prodotti in proprio dall'azienda, ma dovranno essere acquisiti sul mercato: il prezzo di vendita dello *smart box* non potrà, pertanto, essere determinato esclusivamente da fattori produttivi interni all'azienda, ma dovrà tener conto delle dinamiche di un mercato che, al momento, è da considerarsi di nicchia, con tutto ciò che ne consegue.
Alla luce di quanto sopra esposto, sarebbe necessario avere una dettagliata analisi tecnicoeconomica che metta in rilievo i benefici economici per l'utente finale, valutati a fronte di un costo di investimento stimato in modo più "analitico" di quanto fatto nella domanda presentata dall'azienda, nella quale i prezzi di vendita (da 8 a 25 k€ e 50k€ *custom*) non sono giustificati a livello quantitativo (sebbene sia presente una valida analisi, seppur soltanto qualitativa, dei fattori economici e finanziari che potranno concorrere a determinare il prezzo di vendita finale, cfr. pag. 27 allegato D).
Pertanto, a supporto dell'iniziativa nella fase successiva, l'azienda dovrà fornire adeguata documentazione sulla determinazione di un ragionevole prezzo di vendita unitario e sulle prospettive di ritorno economico per l'utente finale che tengano conto del prezzo di vendita stimato, anche alla luce di possibili oscillazioni nel breve e medio termine dei prezzi e dei costi di approvvigionamento, per quanto concerne sia i componenti del sistema sia l'acquisto di energia elettrica da parte dell'utente finale.

4. Giudizio finale complessivo

L'azienda tramite il progetto proposto, intende giungere all'industrializzazione di un prodotto (*smart box*) costituito da un impianto in grado di gestire la produzione di energia elettrica da fonti rinnovabili (fotovoltaico e/o eolico), immagazzinarla sotto forma di energia chimica contenuta in idrogeno gassoso ottenuto tramite elettrolisi dell'acqua, e riconvertirla in energia elettrica mediante una cella a combustibile, sulla base di una strategia di gestione ottimale sotto il profilo sia energetico che economico che tenga conto della distribuzione temporale dei fabbisogni dell'utenza e della produzione da fonti rinnovabili.
L'azienda appare provvista di strutture, know-how e competenze per condurre adeguatamente le attività previste.
La proposta progettuale risponde a concrete esigenze del mercato energetico e potrà risultare potenzialmente interessante e valida sotto il profilo economico, come riportato nella documentazione prodotta dall'azienda, qualora siano forniti i chiarimenti di cui al punto 3.
Inoltre, il prodotto sviluppato potrà contribuire a rafforzare il mercato della produzione di energia da fonti rinnovabili e, conseguentemente, a ridurre l'impatto ambientale connesso alla produzione di energia elettrica.

Le attività previste sono valide e l'azienda appare in grado di gestirle e di portarle a termine.

Tabella 22

Ricerca Industriale e Sviluppo Sperimentale				
Investimenti Proposti		Investimenti ammissibili	Agevolazioni proposte	Agevolazioni concedibili
Tipologia spesa	Ammontare €	Ammontare €	Ammontare €	Ammontare €
Ricerca Industriale				
Personale	612.000,00	612.000,00	459.000,00	459.000,00
Strumentazioni ed Attrezzature	0,00	0,00	0,00	0,00
Consulenze e servizi equivalenti	108.800,00	108.800,00	81.600,00	81.600,00
Spese Generali	0,00	0,00	0,00	0,00
Altri costi di esercizio	0,00	0,00	0,00	0,00
TOTALE RICERCA INDUSTRIALE	**720.800,00**	**720.800,00**	**540.600,00**	**540.600,00**
Sviluppo Sperimentale				
Personale	108.000,00	108.000,00	37.800,00	37.800,00
Strumentazioni ed Attrezzature	0,00	0,00	0,00	0,00
Consulenze e servizi equivalenti	19.200,00	19.200,00	6.720,00	6.720,00
Spese Generali	0,00	0,00	0,00	0,00
Altri costi di esercizio	0,00	0,00	0,00	0,00
TOTALE SVILUPPO SPERIMENTALE	**127.200,00**	**127.200,00**	**44.520,00**	**44.520,00**
TOTALE RICERCA E SVILUPPO	**848.000,00**	**848.000,00**	**585.120,00**	**585.120,00**

Si rammenta che il soggetto proponente, nell'allegato D all'istanza di accesso, si impegna a rendere fruibile al pubblico i risultati del progetto attraverso convegni e canali telematici e, pertanto, viene ritenuta concedibile la maggiorazione del 15% del contributo relativamente alla spesa riferita alla ricerca industriale.

INVESTIMENTI IN "SERVIZI DI CONSULENZA"

Come già relazionato, gli investimenti per l'acquisizione di servizi di consulenza ammontano ad Euro 200.000,00 e sono afferenti, in particolare, ad interventi tesi all'ottenimento della Certificazione EMAS, all'ottenimento della Certificazione UNI EN ISO 14001 ed all'ottenimento della Certificazione ETICA SA 8000.
Tali interventi sono previsti al fine di facilitare l'innovazione dell'impresa e migliorare il posizionamento competitivo della stessa e del sistema produttivo locale, in risposta alla rapida evoluzione del mercato globale.
Per le spese di partecipazione alle fiere, come da normativa, sono stati proposti i costi previsti per la locazione, l'allestimento e la gestione dello stand per la prima partecipazione del proponente a fiere di particolare rilevanza internazionale (" *Enel solar*" dal 17 al 19 Luglio 2013 a San Paolo in Brasile). All'interno di tali contesti sono, inoltre, previsti spazi atti ad ospitare eventi che favoriscano una più ampia diffusione dei risultati raggiunti nell'ambito del progetto proposto a finanziamento.

- Valutazione della spesa sostenuta dal proponente negli ultimi 5 anni in servizi di consulenza:

L'impresa COMES S.P.A. nell'allegato D all'istanza di accesso non evidenzia di aver sostenuto spese per servizi di consulenza, mentre nelle integrazioni pervenute al Servizio Competitività con prot. n. AOO_158 - 0001171 del 14/02/2013, precisa che la spesa riportata in altre consulenze riguardanti l'ambiente nell'esercizio 2007 è relativa a spese sostenute per l'acquisto dei servizi di consulenza in materia di ambiente e risparmio energetico a favore della Golden Sun Energy di Fortes (Euro 40.000,00); mentre nel 2008 si riferisce alle spese sostenute a favore della TUV Italia Srl (Euro 110,00).

- Rilevanza delle esportazioni sul fatturato del proponente negli ultimi tre anni:

Ad oggi l'impresa, secondo quanto dichiarato nell'allegato D all'istanza di accesso, non rileva la presenza di fatturato realizzato all'estero negli ultimi tre anni.

In particolare l'impresa intende acquisire i seguenti servizi:

- Con riferimento all'ambito "*Ambiente*":
  - Adozione ex novo di sistemi di gestione ambientale (Certificazione EN UNI ISO 14001, Certificazione EMAS);
- Con riferimento all'ambito "*Responsabilità sociale ed etica*":
  - Adozione ex novo di sistemi di gestione etica e sociale (Certificazione ETICA SA 8000);
- Con riferimento all'ambito "*Internazionalizzazione d'impresa*":
  - Partecipazione a fiere (fiera in Brasile luglio 2013).

Le agevolazioni richieste per l'investimento in "Servizi di Consulenza" risultano correttamente calcolate.

Infine, si rileva che il programma di investimenti, relativamente ai "Servizi di Consulenza", rispetta il limite massimo di € 400.000,00, così come stabilito dal comma 3 dell'art. 29 Reg. 09/08 e s.m.i.

Tabella 23

Servizi di Consulenza				
Investimenti proposti		Investimenti ammissibili	Agevolazioni proposte	Agevolazioni concedibili
Tipologia spesa	Ammontare €	Ammontare €	Ammontare €	Ammontare €
Certificazione EMAS	22.500,00	22.500,00	11.250,00	11.250,00
Certificazione ECOLABEL	0,00	0,00	0,00	0,00
Certificazione EN UNI ISO 14001	22.500,00	22.500,00	11.250,00	11.250,00
Certificazione ETICA SA 8000	25.000,00	25.000,00	12.500,00	12.500,00
Adozione di soluzioni tecnologiche ecoefficienti	0,00	0,00	0,00	0,00
Sviluppo programmi di internazionalizzazione	0,00	0,00	0,00	0,00
Sviluppo e realizzazione di programmi di marketing internazionale	0,00	0,00	0,00	0,00
Partecipazione a fiere	130.000,00	130.000,00	65.000,00	65.000,00
Sviluppo di servizi ed applicazioni di e - business	0,00	0,00	0,00	0,00
TOTALE	**200.000,00**	**200.000,00**	**100.000,00**	**100.000,00**

INVESTIMENTI IN "RISPARMIO ENERGETICO"

Gli investimenti richiesti per le misure di risparmio energetico sono finalizzati da un lato e miglioramento delle prestazioni termiche dell'involucro, dall'altro lato mirano al miglioramento dell'efficienza degli impianti di riscaldamento e raffrescamento.
L'impresa riporta, a tal proposito, le informazioni che di seguito si rappresentano.
L'involucro del sito in cui opera COMES S.P.A. è di non recente costruzione e realizzato con tecniche costruttive di tipo ormai desuete. In particolare, si tratta di un capannone della superficie di circa 800 mq realizzato in strutture prefabbricate in calcestruzzo e con tamponamenti laterali costituiti da lastre anch'esse in calcestruzzo. Le superfici vetrate della zona uffici sono composte da vetrocamera ammorsate in telai in alluminio non a taglio termico anche se a tenuta. La copertura del sito è, invece, realizzata da lastre di lamiera grecata coibentata che però non è sufficientemente idonea a proteggere dal caldo estivo e dal freddo invernale le aree di lavoro individuate all'interno del sito aziendale. In particolare, per le murature e per la copertura si rilevano scarsissime capacità di contenere il flusso termico e per questo motivo si individua la necessità di operare in maniera dettagliata al fine di raggiungere un più basso valore delle dispersioni attraverso le pareti e la copertura.
Con le azioni sull'involucro si rende necessaria l'adozione di misure di miglioramento dell'efficienza degli impianti di riscaldamento e raffrescamento dell'aria aventi l'obiettivo di dimezzare il fabbisogno energetico necessario al riscaldamento e al raffrescamento del sito.
La sede di COMES S.P.A. soddisfa il proprio fabbisogno di riscaldamento e raffrescamento attraverso l'uso esclusivo di pompe di calore/condizionatori in funzione, utilizzate sia nella stagione estiva che in quella invernale. Tuttavia, l'uso di tali macchinari ormai vetusti, non sempre soddisfa il fabbisogno climatico soprattutto in relazione alle caratteristiche proprie dell'involucro edilizio che, come visto, non risulta idoneo alla completa protezione dal freddo e dal caldo estivo, con la conseguenza dell'innalzamento dei consumi e dei costi in termini di energia elettrica; infatti, oltre 40000 kWh annui nella sola zona uffici evidenziano una sorta di anomalia legata allo stato dell'involucro ed alla bassa efficienza dell'impianto esistente.
Infine, saranno previste misure per il miglioramento dell'efficienza dell'illuminazione interna attraverso l'uso di corpi illuminanti a bassissimo consumo.
Tali investimenti, secondo quanto evidenziato dalla proponente, saranno valutati in maniera puntuale attraverso l'adozione di sistemi di monitoraggio continuo dei consumi e dei fabbisogni elettrici interni oltre che delle prestazioni passive dell'involucro, attraverso l'uso delle strumentazioni il cui acquisto è previsto all'interno dello stesso progetto Hydrocracy Smart Box.
Dal progetto di massima presentato dal soggetto proponente e, in particolare, dalla sez. 2b "Descrizione degli investimenti in misure di risparmio energetico" si evincono informazioni utili relative al livello di efficienza energetica che si prevede di conseguire e soprattutto che tale investimento consentirà una riduzione dei consumi di energia primaria pari ad almeno il 20% in riferimento ad almeno un indicatore di seguito riportato:

Tabella 24

	valore medio ultimi 3 anni	valore a regime
consumi in kw	82000	9840
numero addetti	112	138
Mc involucro edilizio	955	955

1) come rappresentato in tabella, la riduzione dei consumi prospettata dall'impresa si riduce in termini assoluti dell'88% ed in relazione al parametro KW/addetto, tenendo conto dell'incremento occupazionale previsto, si riduce del 90%;

2) anche con riferimento al parametro di riduzione dei consumi per unità di involucro edilizio (kw/mc per anno) la riduzione prospettata raggiunge l'88%.

In sede di progettazione definitiva sarà necessario confermare tali indicatori o in ogni caso garantire il conseguimento di una riduzione dei consumi non inferiore per almeno uno degli indicatori sopracitati. Inoltre, sarà necessario giustificare dettagliatamente le singole voci di spesa per confermarne l'ammissibilità.

Tabella 25

Risparmio Energetico			
Tipologia spesa	**Investimento proposto €**	**Importo ammissibile €**	**Agevolazione concedibile €**
Attivi immateriali	0,00	0,00	0,00
Suolo aziendale	0,00	0,00	0,00
Opere murarie e assimilate (interventi di riqualificazione energetica del fabbricato)	85.000,00	85.000,00	21.250,00
Attrezzature, macchinari, impianti, programmi informatici	0,00	0,00	0,00
TOTALE	**85.000,00**	**85.000,00**	**21.250,00**

Prescrizioni

In merito alle prescrizioni per la R&S, si richiede che, a supporto dell'iniziativa nella fase di progettazione definitiva, l'azienda fornisca adeguata documentazione sulla determinazione di un ragionevole prezzo di vendita unitario e sulle prospettive di ritorno economico per l'utente finale che tengano conto del prezzo di vendita stimato, anche alla luce di possibili oscillazioni nel breve e medio termine dei prezzi e dei costi di approvvigionamento, per quanto concerne sia i componenti del sistema sia l'acquisto di energia elettrica da parte dell'utente finale.

Conclusioni

In base all'applicazione delle "Procedure e criteri per l'istruttoria e la valutazione delle istanze di accesso presentate nell'ambito del Titolo V del regolamento generale dei regimi di aiuto in esenzione", la valutazione circa i criteri di selezione 1, 2, 3, 4 e 5 e gli investimenti in "Ricerca Industriale e Sviluppo Sperimentale", in "Servizi di Consulenza" e in "Risparmio Energetico" è **positiva**.

Modugno, 03/04/2013

Il Valutatore Firma

Tiziana Attanasio

La Responsabile di Commessa Firma

Donatella Toni

DELIBERAZIONE DELLA GIUNTA REGIONALE 21 maggio 2013, n. 985

Art. 12, comma 4 della L.R. 28.12.2012 n. 46 Variazione al bilancio di previsione per l'e.f. 2013. Definitiva imputazione di somme temporaneamente introitate al capitolo di pdg 6153300 "Somme riscosse in attesa di definitiva imputazione".

L'Assessore al Welfare sulla base dell'istruttoria predisposta dal Dirigente dell'Ufficio Gestione Risorse Economiche e Finanziarie confermata dal Dirigente del Servizio Gestione Accentrata Finanza Sanitaria Regionale riferisce quanto segue:

Con nota n. AOO_116/3785 del 14 marzo 2013 l'Ufficio Entrate del Servizio Bilancio e Ragioneria ha prodotto un elaborato contabile riportante le reversali di incasso, alcune di data remota, emesse con imputazione provvisoria al capitolo di entrata 6153300 " Somme riscosse in conto sospeso in attesa di definitiva imputazione";

Con precedente comunicazione, nota n.AOO_116/2100 del 13 febbraio 2013, facendo esplicito richiamo al Decreto Lgs.vo 118/2011, art. 7 " Modalità di codificazione delle transazioni elementari" che sancisce il divieto di imputazione provvisoria, a partire dall'1.1.2014, di operazioni alle partite di giro/servizi per conto terzi, l'Ufficio Entrate invitava i Servizi competenti a provvedere alle regolarizzazioni nei modi previsti dalle vigenti norme contabili;

L'esame dell'elaborato, con riferimento alla competenza del Servizio Gestione Finanza Sanitaria Accentrata, ha prodotto le seguenti risultanze:

a) **rev. 10960/2008 di euro 10.062.278,00, avente in oggetto "Accreditamento in favore del conto 31601 per obiettivi di piano 2006 (da regolarizzare al pertinente capitolo)";**

Il Servizio Gestione Finanza Sanitaria Accentrata ha verificato che si tratta di somma mai iscritta nel bilancio regionale;

Per le motivazioni innanzi riportate, si propone:

- di procedere alla regolarizzazione contabile delle somme innanzi richiamate, incamerate al cap. 6153300 pdg " Somme riscosse in attesa di definitiva imputazione " mediante corrispondente iscrizione in bilancio per la parte entrata e parte spesa;
- di autorizzare il Servizio Gestione Accentrata Finanza Sanitaria Regionale ad adottare i successivi provvedimenti per i conseguenti adempimenti i contabili finalizzati alla erogazione delle risorse in favore degli Enti del SSR a seguito di verifica dei crediti e debiti con riferimento anche a quanto iscritto nei Conti Economici consolidati;

Quanto sopra premesso:

VISTA la legge regionale 16 novembre 2001, n. 28 e s.m.i., art. 42, comma 1;

VISTA la legge regionale di approvazione del bilancio di previsione per l'esercizio finanziario 2013 pluriennale 2013-2015, n.46 del 28.12.2012;

Il presente provvedimento rientra nella specifica competenza della Giunta Regionale ai sensi dell'art. 4, comma 4, lett. k) della L.R. n. 7/1997

Copertura finanziaria ai sensi della legge regionale n. 28/2001 e successive modificazioni ed integrazioni

Procedere alla regolarizzazione contabile e contestuale iscrizione in bilancio delle somme riscosse sul capitolo di pdg 6153300 " Somme riscosse in conto sospeso in attesa di definitiva imputazione " con reversale n. 10960/2008 per euro 10.062.278,00, destinandole sia per la parte entrata che per la parte spesa al pertinente capitolo come di seguito riportato:

PARTE ENTRATA

Cap. 2038045 del bilancio 2013 U.P.B. 4.3.17 "Finanziamento Statale obiettivi di carattere prioritario e di rilievo nazionale a norma dell'art 1, comma 34 e 34 bis della L.662/97", con iscrizione in termini di competenza e cassa della complessiva somma di euro **10.062.278,00**;

PARTE SPESA

Cap. 751060 del bilancio 2013 U.P.B. 5.8.1. "Finanziamento Statale obiettivi di carattere priori-

tario e di rilievo nazionale a norma dell'art 1, comma 34 e 34 bis della L.662/97" con iscrizione in termini di competenza e cassa della complessiva somma di euro **10.062.278,00**;

Ai successivi adempimenti contabili provvederà il dirigente del Servizio Gestione Accentrata della Finanza Sanitaria Regionale mediante adozione di apposito Atto Dirigenziale.

L'Assessore relatore sulla base delle risultanze istruttorie come innanzi illustrate propone alla Giunta l'adozione del conseguente atto finale.

LA GIUNTA

Udita e fatta propria la relazione dell'Assessore proponente;

Vista la sottoscrizione posta in calce al presente provvedimento dal Dirigente dell'Ufficio Gestione Risorse Economiche e Finanziarie confermata dal Dirigente del Servizio Gestione Accentrata Finanza Sanitaria Regionale

A voti unanimi espressi dai presenti;

DELIBERA

- di fare propria la relazione dell'Assessore al Welfare che qui si intende integralmente riportata e trascritta;

- di procedere alla regolarizzazione contabile delle somme incamerate al cap. 6153300 pdg " Somme riscosse in attesa di definitiva imputazione " come indicato nella sezione contabile del presente provvedimento;

- di incaricare il Dirigente del Servizio Gestione Accentrata Finanza Sanitaria Regionale ad adottare i successivi provvedimenti per i conseguenti adempimenti contabili e per l'erogazione delle risorse agli Enti del SSR;

- di disporre la pubblicazione del presente provvedimento sul sito ufficiale della Regione Puglia.

- di pubblicare la presente deliberazione sul Bollettino Ufficiale della Regione Puglia ai sensi dell'art. 42 della L.R. 28/2001 e s.m.i.

Il Segretario della Giunta
Avv. Davide F. Pellegrino

Il Presidente della Giunta
Dott. Nichi Vendola

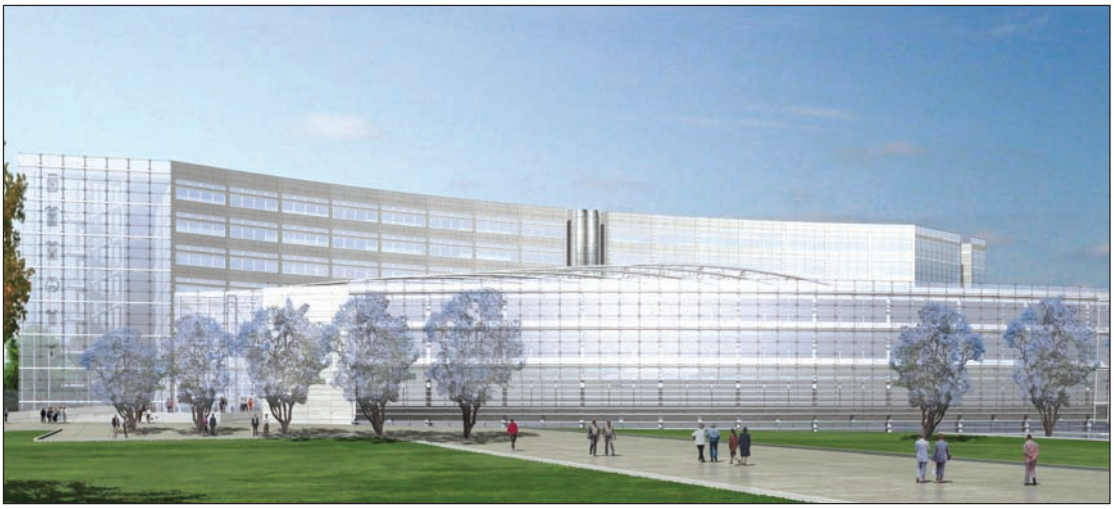

Progetto nuova sede Consiglio Regionale

BOLLETTINO UFFICIALE
DELLA REGIONE PUGLIA

Direzione e Redazione: Lungomare Nazario Sauro, 33 - 70121 Bari
Tel. 0805406317 - 6372 / fax 0805406379
Abbonamenti: 0805406376
Sito internet: http://www.regione.puglia.it
e-mail: burp@regione.puglia.it

Direttore Responsabile **Dott. Antonio Dell'Era**

Autorizzazione Tribunale di Bari N. 474 dell'8-6-1974
S.T.E.S. s.r.l. - 85100 Potenza