REPUBBLICA ITALIANA

BOLLETTINO UFFICIALE DELLA REGIONE PUGLIA

Poste Italiane S.p.A. - Spedizione in Abbonamento Postale - 70% - DCB S1/PZ

Anno XLIV | BARI, 14 AGOSTO 2013 | N. **112**

Sede Presidenza Giunta Regionale

Atti regionali
Atti e comunicazioni degli Enti Locali
Appalti - Bandi

Concorsi
Avvisi
Rettifiche

Il Bollettino Ufficiale della Regione Puglia si pubblica con frequenza infrasettimanale ed è diviso in due parti.

Nella parte I sono pubblicati:

a) sentenze ed ordinanze della Corte Costituzionale riguardanti leggi della Regione Puglia;
b) ricorsi e sentenze di Organi giurisdizionali che prevedono un coinvolgimento della Regione Puglia;
c) leggi e regolamenti regionali;
d) deliberazioni del Consiglio Regionale riguardanti la convalida degli eletti;
e) atti e circolari aventi rilevanza esterna;
f) comunicati ufficiali emanati dal Presidente della Regione e dal Presidente del Consiglio Regionale;
g) atti relativi all'elezione dell'Ufficio di Presidenza dell'Assemblea, della Giunta regionale, delle Commissioni permanenti e loro eventuali dimissioni;
h) deliberazioni, atti e provvedimenti generali attuativi delle direttive ed applicativi dei regolamenti della Comunità Europea;
i) disegni di legge ai sensi dell'art. 8 della L.R. n. 19/97;
j) lo Statuto regionale e le sue modificazioni;
k) richieste di referendum con relativi risultati;
l) piano di sviluppo regionale con aggiornamenti o modifiche.

Nella parte II sono pubblicati:

a) decreti ed ordinanze del Presidente della Giunta regionale;
b) deliberazioni della Giunta regionale;
c) determinazioni dirigenziali;
d) decreti ed ordinanze del Presidente della Giunta regionale in veste di Commissario delegato;
e) atti del Difensore Civico regionale come previsto da norme regionali o su disposizioni del Presidente o della Giunta;
f) atti degli Enti Locali;
g) deliberazioni del Consiglio Regionale;
h) statuti di enti locali;
i) concorsi;
j) avvisi di gara;
k) annunci legali;
l) avvisi;
m) rettifiche;
n) atti di organi non regionali, di altri enti o amministrazioni, aventi particolare rilievo e la cui pubblicazione non è prescritta.

INSERZIONI

Gli atti da pubblicare devono essere inviati almeno 3 giorni prima della scadenza del termine utile per la pubblicazione alla Direzione del Bollettino Ufficiale - Lungomare N. Sauro, 33 - 70121 Bari.

Il testo originale su carta da bollo da € 14,62 salvo esenzioni di legge, deve essere corredato da 1 copia in carta uso bollo, dall'attestazione del versamento della tassa di pubblicazione prevista e da 1 copia in formato elettronico firmata con procedura digitale.

Gli avvisi da pubblicare ai sensi della L.R. n. 11/2001 sono gratuiti.

L'importo della tassa di pubblicazione è di € 185,93 comprensivo di IVA, per ogni inserzione il cui contenuto non sia superiore, nel testo, a quattro cartelle dattiloscritte pari a 100 righe per 60 battute (o frazione) e di € 13,63 comprensivo di IVA, per ogni ulteriore cartella dattiloscritta di 25 righi per 50 battute (o frazione).

Il versamento deve essere effettuato sul c/c/p n. **60225323** intestato a **Regione Puglia - Tasse, Tributi e Proventi regionali - Codice 3119.**

Non si darà corso alla pubblicazione senza la predetta documentazione.

ABBONAMENTI

L'abbonamento, esclusivamente annuo, è di € 134,28 da versare su c/c/p n. **60225323** intestato a **Regione Puglia - Tasse, Tributi e Proventi regionali - Codice 3119.**

I versamenti effettuati entro il 15° giorno di ogni mese avranno validità dal 1° giorno del mese successivo, mentre i versamenti effettuati dopo il 15° giorno e comunque entro il 3° giorno di ogni mese avranno validità dal 15° giorno del mese successivo.

Costo singola copia € 1,34.

Il Bollettino Ufficiale è in vendita presso:

Libreria Piazzo - Piazza Vittoria, 4 - Brindisi;

Libreria Patierno Antonio - Via Dante, 21 - Foggia;

Libreria Casa del Libro - Mandese R. - Viale Liguria, 80 - Taranto.

SOMMARIO

"Avviso per i redattori e per gli Enti:

Il Bollettino Ufficiale della Regione Puglia si attiene alle regole della Legge 150/2000 per la semplificazione del linguaggio e per la facilitazione dell'accesso dei cittadini alla comprensione degli atti della Pubblica Amministrazione. Tutti i redattori e gli Enti inserzionisti sono tenuti ad evitare sigle, acronimi, abbreviazioni, almeno nei titoli di testa dei provvedimenti".

PARTE SECONDA

Atti regionali

DECRETO DEL PRESIDENTE DELLA GIUNTA REGIONALE 6 agosto 2013, n. 539
Nomina Commissione per l'abilitazione all'esercizio venatorio - Provincia BT. Pag. 26839

DECRETO DEL PRESIDENTE DELLA GIUNTA REGIONALE 6 agosto 2013, n. 540
Concorso pubblico, per la formazione di una graduatoria unica regionale per l'assegnazione di sedi farmaceutiche vacanti e/o di nuova istituzione per il privato esercizio nella Regione Puglia, art. 3, comma 43, della legge regionale n. 40 del 31.12.2007. Revoca D.P.G.R. n. 369 del 24.05.2013 e assegnazione, in via definitiva, della sede farmaceutica rurale vacante del Comune di Volturara Appula (Fg). Pag. 26840

DECRETO DEL PRESIDENTE DELLA GIUNTA REGIONALE 6 agosto 2013, n. 541
Concorso pubblico, per la formazione di una graduatoria unica regionale per l'assegnazione di sedi farmaceutiche vacanti e/o di nuova istituzione per il privato esercizio nella Regione Puglia, art. 3, comma 43, della legge regionale n. 40 del 31.12.2007. Revoca D.P.G.R. n. 155 del 18.03.2013 e assegnazione, in via definitiva, della sede farmaceutica rurale vacante del Comune di Castelluccio Valmaggiore (Fg). Pag. 26841

DECRETO DEL PRESIDENTE DELLA GIUNTA REGIONALE 9 agosto 2013, n. 550
Nomina Commissario liquidatore unico delle soppresse Comunità montane ai sensi della legge regionale 7 agosto 2013 n. 26. Pag. 26843

DETERMINAZIONE DEL DIRIGENTE SERVIZIO POLITICHE PER IL BENESSERE SOCIALE E LE PARI OPPORTUNITA' 29 luglio 2013, n. 736
"D.P.R. N.360 del 10.02.2000 - Art. 14 e ss. cod. civ. - D.G.R. n. 1065/2001 e n. 1945/2008 - Istanza approvazione riconoscimento giuridico di diritto privato mediante iscrizione nel Registro Regionale delle persone giuridiche della Fondazione di Partecipazione "BILANZUOLI - CORSI FALCONI - CIANI", con sede in Minervino Murge (BA). Pag. 26844

DETERMINAZIONE DEL DIRIGENTE SERVIZIO POLITICHE PER IL BENESSERE SOCIALE E LE PARI OPPORTUNITA' 29 luglio 2013, n. 737
"D.P.R. N.360 del 10.02.2000 - Art. 14 e ss. cod. civ. - D.G.R. n. 1065/2001 e n. 1945/2008 - Istanza approvazione riconoscimento giuridico di diritto privato mediante iscrizione nel Registro Regionale delle persone giuridiche dell'Associazione "PIA ASSOCIAZIONE PURGATORIO", con sede in Modugno. Pag. 26874

DETERMINAZIONE DEL DIRIGENTE SERVIZIO POLITICHE PER IL BENESSERE SOCIALE E LE PARI OPPORTUNITA' 29 luglio 2013, n. 738
D.P.R.10/02/2000 n. 361 - Regolamento regionale n. 6/2001. Art. 2 e 3. Casa di Riposo "C. Galluccio - Onlus" con sede in Galatina (LE). Approvazione istanza modifiche statutarie. Pag. 26885

DETERMINAZIONE DEL DIRIGENTE SERVIZIO POLITICHE PER IL BENESSERE SOCIALE E LE PARI OPPORTUNITA' 1 agosto 2013, n. 765
"D.P.R. N. 360 del 10.02.2000 - Art. 14 e segg. cod. civ. - D.G.R. n. 1065/2001 e n. 1945/2008 - Istanza approvazione riconoscimento giuridico di diritto privato mediante iscrizione nel Registro Regionale delle persone giuridiche dell'Associazione "ARCICONFRATERNITA MARIA SS. DEL CARMINE", con sede in Modugno. Pag. 26899

DETERMINAZIONE DEL DIRIGENTE SERVIZIO POLITICHE PER IL BENESSERE SOCIALE E LE PARI OPPORTUNITA' 6 agosto 2013, n. 780
"Legge regionale 21 marzo 2007, n. 7, art. 22 e ss. e i. - D.G.R n. 2221 del 10/10/2011 - Aggiornamento Registro delle associazioni, dei movimenti femminili e delle cooperative sociali di genere - Avviso Anno 2011 - Approvazione e pubblicazione elenco ammesse". Pag. 26914

DETERMINAZIONE DEL DIRIGENTE SERVIZIO POLITICHE PER IL LAVORO 6 agosto 2013, n. 609
Piano straordinario in favore degli ammortizzatori sociali in deroga e percettori di sostegno al reddito: Approvazione avviso pubblico "Sostegno al reddito in favore di soggetti esclusi dal beneficio degli ammortizzatori sociali in deroga" Pag. 26920

DETERMINAZIONE DEL DIRIGENTE SERVIZIO POLITICHE PER IL LAVORO 6 agosto 2013, n. 610
PO PUGLIA FSE 2007/2013, Asse II - "Occupabilità": Approvazione avviso pubblico n. 2/2013 - "Avviso Pubblico per la costituzione di un elenco di organismi autorizzati all'erogazione di interventi di politiche attive del lavoro rivolti ai beneficiari degli ammortizzatori sociali in deroga".
Pag. 26940

DETERMINAZIONE DEL DIRIGENTE SERVIZIO POLITICHE PER IL LAVORO 7 agosto 2013, n. 611
Fondi Delibera CIPE 138/2000 e s.m. Programma Emersione Puglia - Approvazione Avviso di Manifestazione di Interesse relativo ad "Interventi di educazione nella legalità al lavoro sul territorio Pugliese" in prosecuzione degli obiettivi previsti nel Programma Emersione 2011-2012 - Scorrimento Graduatoria.
Pag. 26970

DETERMINAZIONE DEL DIRIGENTE SERVIZIO PROGRAMMAZIONE ASSISTENZA OSPEDALIERA E SPECIALISTICA 8 agosto 2013, n. 117
Determinazione dirigenziale 2 luglio 2013, n. 104 "Aggiornamento, ai sensi del comma 15, art. 32, L.R. n. 4/2010, dell'Elenco Regionale definitivo delle imprese che intendono fornire dispositivi protesici su misura e/o predisposti ovvero, dei dispositivi di cui all'elenco n. 1 allegato al D.M. 332/99, con spesa a carico del SSR. Integrazione.
Pag. 26974

DETERMINAZIONE DEL DIRIGENTE SERVIZIO PROGRAMMAZIONE ASSISTENZA OSPEDALIERA E SPECIALISTICA 8 agosto 2013, n. 118
Aggiornamento elenco personale idoneo allo svolgimento delle raccolte di sangue svolte direttamente dalle Associazioni e Federazioni dei Donatori di Sangue - Integrazione Determine Dirigenziali n. 119/2012 e n. 6/2013.
Pag. 26977

DETERMINAZIONE DEL DIRIGENTE UFFICIO AFFARI GENERALI CONSIGLIO REGIONALE 9 agosto 2013, n. 51
Avviso pubblico per la selezione, per titoli, di n. 100 soggetti idonei a partecipare al Corso di formazione per tutori legali, finalizzato alla istituzione dell'Elenco regionale dei Tutori Legali Volontari per i Minori valido per le province di Bari e Barletta. Pubblicazione elenco candidati ammessi.
Pag. 26985

Atti e comunicazioni degli Enti Locali

COMUNE DI APRICENA
Decreto 29 luglio 2013, n. 93
Esproprio.
Pag. 26990

Appalti - Bandi, Concorsi e Avvisi

Appalti

REGIONE PUGLIA SERVIZIO ACCREDITAMENTO E PROGRAMMAZIONE SANITARIA
Avviso di aggiudicazione appalto per sistema informativo 118 Puglia.
Pag. 26991

COMUNE DI BARLETTA
Bando di gara per affidamento "Servizio di assistenza domiciliare per anziani".
Pag. 26991

Concorsi

ASL BR
Avviso pubblico di mobilità regionale per n. 2 posti di Ortottista.
Pag. 26992

ASL BR
Avviso pubblico per incarichi provvisori di Assistente sanitario.
Pag. 26998

ASL FG
Avviso pubblico di mobilità interregionale per Dirigente Medico discipline diverse.
Pag. 27003

GAL ALTO SALENTO
Programma di Sviluppo Rurale 2007-2013 - Bando Misura 331 azione 1.
Pag. 27006

GAL ALTO SALENTO
Programma di Sviluppo Rurale 2007-2013 - Bando Misura 311 azione 1 - Misura 311 azione 2 - Misura 313 azione 5.
Pag. 27007

GAL ALTO SALENTO
Programma di Sviluppo Rurale 2007-2013 - Bando Misura 323 azione 1 - Graduatoria.
Pag. 27009

GAL CAPO S. MARIA DI LEUCA
Programma di Sviluppo Rurale 2007-2013 - Bando Misura 331 azione 1.
Pag. 27011

GAL COLLINE IONICHE
Programma di Sviluppo Rurale 2007-2013 - Bando Misura 331 azione 1 - Misura 323 Azione 1. Graduatoria.
Pag. 27012

GAL DAUNO FANTINO
Programma di Sviluppo Rurale 2007-2013 - Bando Misura 331 azione 1.
Pag. 27017

GAL FIOR D'OLIVI
Programma di Sviluppo Rurale 2007-2013 - Bando Misura 331 azione 1.
Pag. 27018

GAL GARGANO
Programma di Sviluppo Rurale 2007-2013 - Bando Misura 323 azione 2. Graduatoria.
Pag. 27020

GAL LE CITTA' DI CASTEL DEL MONTE
Programma di Sviluppo Rurale 2007-2013 - Bando Misura 331 azione 1.
Pag. 27023

GAL LUOGHI DEL MITO
Programma di Sviluppo Rurale 2007-2013 - Bando Misura 331 azione 1 - Misura 323 azione 1 graduatoria e riapertura termini.
Pag. 27026

GAL PIANA DEL TAVOLIERE
Programma di Sviluppo Rurale 2007-2013 - Bando Misura 331 azione 1.
Pag. 27030

GAL PONTE LAMA
Programma di Sviluppo Rurale 2007-2013 - Bando Misura 331 azione 1.
Pag. 27031v

GAL PONTE LAMA
Programma di Sviluppo Rurale 2007-2013 - Bando Misura 323 azione 1 - Graduatoria.
Pag. 27033

GAL SERRE SALENTINE
Programma di Sviluppo Rurale 2007-2013 - Bando Misura 323 Azione 2. Graduatoria.
Pag. 27038

GAL SUD EST BARESE
Programma di Sviluppo Rurale 2007-2013 - Bando Misura 323 azione 1. Graduatoria e chiusura bando.
Pag. 27041

GAL SUD EST BARESE
Programma di Sviluppo Rurale 2007-2013 - Bando Misura 331 azione 1.
Pag. 27043

GAL TERRE DEL PRIMITIVO
Programma di Sviluppo Rurale 2007-2013 - Bando Misura 331 azione 1.
Pag. 27046

GAL TERRE DEL PRIMITIVO
Programma di Sviluppo Rurale 2007-2013 - Bando Misura 323 azione 1 - Graduatoria.
Pag. 27047

GAL TERRE DI MURGIA
Programma di Sviluppo Rurale 2007-2013 - Bando Misura 331 azione 1.
Pag. 27048

GAL VALLE DELLA CUPA
Programma di Sviluppo Rurale 2007-2013 - Bando Misura 331 azione 1.
Pag. 27053

GAL VALLE D'ITRIA
Programma di Sviluppo Rurale 2007-2013 - Bando Misura 331 azione 1.
Pag. 27055

IMPRESA SOCIALE PER LO SVILUPPO - RTS
Avviso pubblico per la concessione di agevolazioni - Sovvenzione globale, Piccoli sussidi, PO Puglia FSE 2007-2013. Obiettivo Convergenza, Assi II, III, VI. Graduatorie.
Pag. 27057

CONSORZIO BONIFICA TERRE D'APULIA
Avviso pubblico per manifestazione di interesse per l'esecuzione dei tagli intercalari nei boschi in occupazione temporanea.
Pag. 27113

Avvisi

CORECOM PUGLIA
Graduatoria emittenti televisive per le provvidenze di cui alla Legge 448/98, art. 45, comma 3. Anno 2012.
Pag. 27115

AMMINISTRAZIONE PROVINCIALE BRINDISI
Procedura di valutazione impatto ambientale. Società Semeraro & Chieco.
Pag. 27120

AMMINISTRAZIONE PROVINCIALE BRINDISI
Procedura di valutazione impatto ambientale. Società Co.Ce.Bit.
Pag. 27122

AMMINISTRAZIONE PROVINCIALE FOGGIA
Procedura di verifica di assoggettabilità a V.I.A. Società Puglia Energia
Pag. 27124

AMMINISTRAZIONE PROVINCIALE FOGGIA
Procedura di verifica di assoggettabilità a V.I.A. Società Windaria Bioenergie
Pag. 27124

AMMINISTRAZIONE PROVINCIALE FOGGIA
Procedura di verifica di assoggettabilità a V.I.A. Società Sea
Pag. 27125

AMMINISTRAZIONE PROVINCIALE FOGGIA
Procedura di verifica di assoggettabilità a V.I.A. Società Apulia Energie Rinnovabili
Pag. 27125

AMMINISTRAZIONE PROVINCIALE FOGGIA
Procedura di verifica di assoggettabilità a V.I.A. Società Aurea
Pag. 27125

AMMINISTRAZIONE PROVINCIALE FOGGIA
Procedura di verifica di assoggettabilità a V.I.A. Società BWIND - 40 MW
Pag. 27125

AMMINISTRAZIONE PROVINCIALE FOGGIA
Procedura di verifica di assoggettabilità a V.I.A. Società BWIND - 30 MW
Pag. 27126

AMMINISTRAZIONE PROVINCIALE FOGGIA
Procedura di verifica di assoggettabilità a V.I.A. Società Energia Emissioni Zero2
Pag. 27126

AMMINISTRAZIONE PROVINCIALE FOGGIA
Procedura di verifica di assoggettabilità a V.I.A. Società Inergia
Pag. 27126

AMMINISTRAZIONE PROVINCIALE FOGGIA
Procedura di verifica di assoggettabilità a V.I.A. Società Lomagri
Pag. 27126

AMMINISTRAZIONE PROVINCIALE FOGGIA
Procedura di verifica di assoggettabilità a V.I.A. Società Pitta Energia
Pag. 27126

COMUNE DI BARI
Avvio del procedimento di consultazione V.A.S.
Pag. 27127

SOCIETA' CO.RE.T.
Procedura di verifica di assoggettabilità a V.I.A.
Pag. 27128

Rettifiche

DETERMINAZIONE DEL DIRIGENTE SERVIZIO POLITICHE GIOVANILI E CITTADINANZA SOCIALE 2 agosto 2013, n. 145
Adeguamento straordinario al Servizio Civile Nazionale, ai sensi della Circolare UNSC 2 Agosto 2012 concernente la Posta Certificata e la firma elettronica, Albo Regione Puglia.
Pag. 27128

PARTE SECONDA

Atti regionali

DECRETO DEL PRESIDENTE DELLA GIUNTA REGIONALE 6 agosto 2013, n. 539

Nomina Commissione per l'abilitazione all'esercizio venatorio - Provincia BT.

IL PRESIDENTE DELLA REGIONE

VISTO l'art. 29 della L.R. n. 27 del 13 agosto 1998 "Norme per la protezione della fauna selvatica omeoterma, per la tutela e la programmazione delle risorse faunistico-ambientali e per la regolamentazione dell'attività venatoria" e l'art. 5 della L.R. n. 12 del 29 luglio 2004 "Modifiche alla L.R. n. 27 del 13 agosto 1998";

ATTESO che il comma 11 del citato articolo 29 della L.R. n. 27/98, prevede che le Province trasmettano la deliberazione di nomina delle Commissioni, entro sessanta giorni dalla richiesta, al Presidente della Giunta Regionale per l'emissione del decreto di nomina;

PRESO ATTO del provvedimento della Giunta Provinciale n. 31 del 07.06.2012, con il quale la Provincia BAT ha nominato i componenti della Commissione per l'abilitazione all'esercizio venatorio;

TENUTO CONTO che la Provincia BAT con successiva deliberazione di Giunta Provinciale n. 41 del 06.06.2013 ha proceduto a modificare parzialmente la composizione della predetta Commissione;

RITENUTO di provvedere alla nomina della citata Commissione conformemente alle delibere della Giunta Provinciale BAT di cui è cenno innanzi;

DECRETA

- Di prendere atto che la Provincia BAT ha nominato, con deliberazioni di Giunta Provinciale n. 31 del 07.06.2012 e n. 41 del 06.06.2013 la Commissione per l'abilitazione all'esercizio venatorio nelle persone di:

Sig. Antonio PROSCIA	*Presidente*
Sig. Mariangela FARINETTI	*Componente Effettivo*
Sig. Pasquale TRIPPUTI	»
Sig. Leonardo SALERNO	»
Sig. Franco DAMATO	»
Sig. Roberto SPACCAPIETRA	»
Sig. Giuseppe CAVA	»
Sig. Giovanni ZINGARO	»
Sig. Saverio VITOBELLO	»
Sig. Cesare CACCAVO	»
Sig. Giuseppe DENTAMARO	»
Sig. Mario MAZZILLI	»
Sig. Antonio D'AGOSTINO	»
Sig. Franca Giulia QUATELA	*Componente Supplente*
Sig. Francesco ACQUAVIVA	»
Sig. Aldo CARNICELLA	»
Sig. Pasquale BRATTA	»
Sig. Antonio Rosario	»
CASAMASSIMA	»
Sig. Vito LATORRACA	»
Sig. Pietro DE ZORZI	*Segretario Effettivo*
Sig. Salvatore DIBENEDETTO	*Segretario Supplente*

- Di nominare la Commissione per l'abilitazione all'esercizio venatorio della Provincia BAT ai sensi e per gli effetti dell'art. 29 della L.R. n. 27/98 e dell'art. 5 della L.R. n. 12/2004, nelle persone di cui al precedente punto;

- Di notificare, per il tramite del Servizio Caccia e Pesca regionale, il presente provvedimento alla Provincia BAT per il seguito di competenza;

- Di dare atto che ai membri della Commissione sono dovuti, a carico della Provincia BAT, gli emolumenti di cui alla L.R. n. 7/2002 - art. 39;

- Di dare atto che il presente provvedimento non comporta impegni di spesa e che lo stesso è di competenza del Presidente G.R. lett. K art. 4 L.R. 7/97 e comma 11 art. 29 L.R. 27/98;

- Di pubblicare il presente provvedimento sul BURP ai sensi della lettera G dell'art. 6 della L.R. n. 13 del 12.04.1994.

Bari, addì 6 agosto 2013

VENDOLA

DECRETO DEL PRESIDENTE DELLA GIUNTA REGIONALE 6 agosto 2013, n. 540

Concorso pubblico, per la formazione di una graduatoria unica regionale per l'assegnazione di sedi farmaceutiche vacanti e/o di nuova istituzione per il privato esercizio nella Regione Puglia, art. 3, comma 43, della legge regionale n. 40 del 31.12.2007. Revoca D.P.G.R. n. 369 del 24.05.2013 e assegnazione, in via definitiva, della sede farmaceutica rurale vacante del Comune di Volturara Appula (Fg).

IL PRESIDENTE

VISTO il D.Lgs 3 febbraio 1993 n. 29;

VISTO il D.L.gs 31 marzo 1998 n. 80;

VISTA la Legge Regionale 24 marzo 1974 n. 18;

VISTA la L.R. n. 16/96;

VISTA la Legge Regionale 4 febbraio 1997 n. 7;

VISTA la Deliberazione di Giunta Regionale 28 luglio 1998 n. 3261 e successive integrazioni;

VISTA la deliberazione di Giunta Regionale del 3 febbraio 2009 n. 61, pubblicata sul BURP n. 25 del 12 febbraio 2009, sulla Gazzetta Ufficiale della Repubblica Italiana n. 14 del 20.02.2009 - 4ª serie speciale, avente ad oggetto "indizione di pubblico concorso per la formazione di una graduatoria unica regionale per l'assegnazione di sedi farmaceutiche vacanti e/o di nuova istituzione per il privato esercizio nella Regione Puglia, art. 3, comma 43, della legge regionale n. 40 del 31.12.2007.

VISTA la deliberazione di Giunta Regionale n. 335 dell' 1 l marzo 2009, pubblicata sul B.U.R.P. n. 43 del 19 marzo 2009, di proroga dei termini di presentazione delle domande di partecipazione al concorso di cui al bando del 12.02.2009.

VISTA la determinazione dirigenziale n. 274 del 6 settembre 2010, pubblicata sul B.U.R.P. n. 146 del 16 settembre 2010, di approvazione del calendario delle prove attitudinali dei candidati ammessi con riserva.

VISTA la determinazione dirigenziale n. 56 del 18 febbraio 2011, pubblicata sul B.U.R.P. n. 29 del 24 febbraio 2011, di approvazione della graduatoria del concorso per la formazione di una graduatoria unica regionale per l'assegnazione di sedi farmaceutiche vacanti e/o di nuova istituzione per il privato esercizio nella Regione Puglia.

VISTA la determinazione dirigenziale n. 261 del 5 luglio 2011, pubblicata sul B.U.R.P. n. 107 del 7 luglio 2011 di approvazione della graduatoria definitiva dei candidati idonei al concorso di cui sopra.

VISTA la determinazione dirigenziale n. 282 del 22 luglio 2011, pubblicata sul B.U.R.P. n. 119 del 28 luglio 2011, con cui è stato approvato l'atto ricognitivo delle sedi farmaceutiche vacanti e/o di nuova istituzione disponibili nella Regione Puglia per all'assegnazione ai candidati risultati idonei ed inseriti nella graduatoria approvata con D.D. n. 261 del 5 luglio 2011 e pubblicata sul B.U.R.P. n. 107 del 7 luglio 2011.

VISTO che con D.P.G.R. n. 369 del 24.05.2013 è stata assegnata la sede farmaceutica rurale del Comune di Volturara Appula (FG) al Dr. Zanotto Claudio nato a Vipiteno (BZ) il 10.10.1959 e che lo stesso, non ha inviato nei termini la dichiarazione di accettazione della sede assegnata;

VISTO che il Dr. Del Grande Gerardo nato a Accadia (FG) il 03.08.1959 e residente a Leverano (LE) in via 2 Giugno n. 3, DLGGRD59M03A015I, posto nella graduatoria degli idonei al n. 101, ha indicato con la nota del 20.08.2011, registrata al protocollo del Servizio PATP con il n. 152/11599 del 23.08.2011, l'ordine di preferenza delle sedi farmaceutiche inserite nell'atto ricognitivo;

DECRETA

- Di revocare il D.P.G.R. n. 369 del 24.05.2013 di assegnazione della sede farmaceutica rurale del Comune di Volturara Appula (FG) al Dr. Zanotto Claudio nato a Vipiteno (BZ) il 10.10.1959, per mancato invio della dichiarazione di accettazione della sede assegnata.

- Di assegnare, in via definitiva, per i motivi in premessa indicati, al Del Grande Gerardo nato a Accadia (FG) il 03.08.1959 e residente a Leverano (LE) in via 2 Giugno n. 3, DLG GRD 59M03 A015I, posto nella graduatoria degli idonei al n. 101, la sede farmaceutica rurale vacante del Comune di Volturara Appula (FG).

- Di invitare il Dr. Del Grande Gerardo assegnatario della sede farmaceutica sopra specificata a far pervenire, a mezzo raccomandata A.R., alla Regione Puglia, Assessorato al Welfare, Servizio PATP, ufficio Politiche del Farmaco, via Gentile n. 52 - Bari, entro il termine perentorio di giorni 30 dalla data di ricezione del presente provvedimento, dichiarazione d'accettazione della sede assegnata, avvenuto pagamento della tassa regionale di concessione e l'indicazione degli estremi dei locali dove sarà aperto l'esercizio o di rinuncia della sede assegnata, ricordando che, ai sensi del DPR 1275/1971, nel caso di mancata accettazione, lo stesso non potrà più optare per altra sede e, ai sensi dell'art. 13 del bando di concorso, decadrà dalla graduatoria stessa.

- Di notificare al Dr. Del Grande Gerardo il presente atto e di provvedere in detta occasione a specificare, con nota d'accompagnamento, la documentazione che lo stesso dovrà produrre entro il suddetto termine, ai sensi della normativa vigente. Di trasmettere il presente decreto, per quanto di competenza:
  - Al Sindaco del comune di Volturara Appula (FG);
  - Al Direttore Generale della ASL Foggia
  - Al Dr. Zanotto Claudio.

Il presente provvedimento, soggetto a pubblicità ai sensi dell'art. 6 della L.R. 12 aprile 1994 n. 13, poiché conclusivo di procedimento amministrativo regionale, è pubblicato per estratto sul Bollettino Ufficiale della Regione Puglia.

Bari, lì 6 agosto 2013

VENDOLA

DECRETO DEL PRESIDENTE DELLA GIUNTA REGIONALE 6 agosto 2013, n. 541

Concorso pubblico, per la formazione di una graduatoria unica regionale per l'assegnazione di sedi farmaceutiche vacanti e/o di nuova istituzione per il privato esercizio nella Regione Puglia, art. 3, comma 43, della legge regionale n. 40 del 31.12.2007. Revoca D.P.G.R. n. 155 del 18.03.2013 e assegnazione, in via definitiva, della sede farmaceutica rurale vacante del Comune di Castelluccio Valmaggiore (Fg).

IL PRESIDENTE

VISTO il D.Lgs 3 febbraio 1993 n. 29;

VISTO il D.L.gs 31 marzo 1998 n. 80;

VISTA la Legge Regionale 24 marzo 1974 n. 18;

VISTA la L.R. n. 16/96;

VISTA la Legge Regionale 4 febbraio 1997 n. 7;

VISTA la Deliberazione di Giunta Regionale 28 luglio 1998 n. 3261 e successive integrazioni;

VISTA la deliberazione di Giunta Regionale del 3 febbraio 2009 n. 61, pubblicata sul BURP n. 25 del 12 febbraio 2009, sulla Gazzetta Ufficiale della Repubblica Italiana n. 14 del 20.02.2009 - 4ª serie speciale, avente ad oggetto "indizione di pubblico concorso per la formazione di una graduatoria unica regionale per l'assegnazione di sedi farmaceutiche vacanti e/o di nuova istituzione per il privato esercizio nella Regione Puglia, art. 3, comma 43, della legge regionale n. 40 del 31.12.2007.

VISTA la deliberazione di Giunta Regionale n. 335 dell'11 marzo 2009, pubblicata sul B.U.R.P. n. 43 del 19 marzo 2009, di proroga dei termini di presentazione delle domande di partecipazione al concorso di cui al bando del 12.02.2009.

VISTA la determinazione dirigenziale n. 274 del 6 settembre 2010, pubblicata sul B.U.R.P. n. 146 del 16 settembre 2010, di approvazione del calendario delle prove attitudinali dei candidati ammessi con riserva.

VISTA la determinazione dirigenziale n. 56 del 18 febbraio 2011, pubblicata sul B.U.R.P. n. 29 del 24 febbraio 2011, di approvazione della graduatoria del concorso per la formazione di una graduatoria unica regionale per l'assegnazione di sedi farmaceutiche vacanti e/o di nuova istituzione per il privato esercizio nella Regione Puglia.

VISTA la determinazione dirigenziale n. 261 del 5 luglio 2011, pubblicata sul B.U.R.P. n. 107 del 7 luglio 2011 di approvazione della graduatoria definitiva dei candidati idonei al concorso di cui sopra.

VISTA la determinazione dirigenziale n. 282 del 22 luglio 2011, pubblicata sul B.U.R.P. n. 119 del 28 luglio 2011, con cui è stato approvato l'atto ricognitivo delle sedi farmaceutiche vacanti e/o di nuova istituzione disponibili nella Regione Puglia per all'assegnazione ai candidati risultati idonei ed inseriti nella graduatoria approvata con D.D. n. 261 del 5 luglio 2011 e pubblicata sul B.U.R.P. n. 107 del 7 luglio 2011.

VISTO che con D.P.G.R. n. 155 del 18.03.2013 è stata assegnata la sede farmaceutica rurale del Comune di Castelluccio Valmaggiore (FG) alla Dr.ssa Albanese Maria Rosaria e che la stessa, in data 27.06.2013, con nota iscritta al protocollo del servizio P.A.T.P. in data 11.07.2013 con il n. A00/152/9192, ha dichiarato di rinunciare all'assegnazione della sede farmaceutica in questione.

VISTO che la Dr.ssa Paolicchio Mariangela nata a Sammichele (BA) il 26.11.1951 ed residente a Monteverde (AV) in Corso Europa n. 18 C.F. PLCMNG51S66H749X, posta nella graduatoria degli idonei al n. 104, ha indicato con la nota del 22.08.2011, registrata al protocollo del Servizio PATP con il n. 152/11689 del 26.08.2011, l'ordine di preferenza delle sedi farmaceutiche inserite nell'atto ricognitivo;

DECRETA

- Di revocare il D.P.G.R. n. 155 del 18.03.2013 di assegnazione della sede farmaceutica rurale del Comune di Castelluccio Valmaggiore (FG) alla Dr.ssa Albanese Maria Rosaria, nata ad Ariano Irpino (AV) il 16.09.1967, per rinuncia all'assegnazione della sede farmaceutica assegnata.

- Di assegnare, in via definitiva, per i motivi in premessa indicati, alla Dr.ssa Paolicchio Mariangela nata a Sammichele (BA) il 26.11.1951 ed residente a Monteverde (AV) in Corso Europa n. 18 C.F. PLCMNG51S66H749X, posta nella graduatoria degli idonei al n. 104, la sede farmaceutica rurale del Comune di Castelluccio Valmaggiore (FG).

- Di invitare la Dr.ssa Paolicchio Mariangela, assegnataria della sede farmaceutica sopra specificata a far pervenire, a mezzo raccomandata A.R., alla Regione Puglia, Assessorato Politiche della Salute, Servizio PATP, ufficio Politiche del Farmaco, via Gentile n. 52 - Bari, entro il termine perentorio di giorni 30 dalla data di ricezione del presente provvedimento, dichiarazione d'accettazione della sede assegnata, avvenuto pagamento della tassa regionale di concessione e indicazione degli estremi dei locali dove sarà aperto l'esercizio o di rinuncia della sede assegnata, ricordando che, ai sensi del DPR 1275/1971, nel caso di mancata accettazione, la stessa non potrà più optare per altra sede e, ai sensi dell'art. 13 del bando di concorso, decadrà dalla graduatoria stessa.

- Di notificare alla Dr.ssa Paolicchio Mariangela il presente atto e di provvedere in detta occasione a specificare, con nota d'accompagnamento, la documentazione che la stessa dovrà produrre entro il suddetto termine, ai sensi della normativa vigente. Di trasmettere il presente decreto, per quanto di competenza:

- Al Sindaco del comune di Castelluccio Valmaggiore (FG);
- Al Direttore Generale della ASL Foggia;
- Alla Dr.ssa Albanese Maria Rosaria.

Il presente provvedimento, soggetto a pubblicità ai sensi dell'art. 6 della L.R. 12 aprile 1994 n. 13, poiché conclusivo di procedimento amministrativo regionale, è pubblicato per estratto sul Bollettino Ufficiale della Regione Puglia.

Bari, lì 6 agosto 2013

VENDOLA

DECRETO DEL PRESIDENTE DELLA GIUNTA REGIONALE 9 agosto 2013, n. 550

Nomina Commissario liquidatore unico delle soppresse Comunità montane ai sensi della legge regionale 7 agosto 2013 n. 26.

IL PRESIDENTE

Vista la legge regionale 10 dicembre 2012 n. 36, recante modifiche e integrazioni alla legge regionale 19 dicembre 2008 n. 36 (Norme per il conferimento delle funzioni e dei compiti amministrativi al sistema delle autonomie locali) come modificata dalla legge regionale 25 febbraio 2010 n. 5, con la quale vengono impartite nuove disposizioni in materia di riordino delle Comunità montane;

visto in particolare l'art. 2 della stessa legge regionale n. 36/2012 che introduce l'art. 5bis della l.r. n. 36/2008 con il quale sono dettate nuove norme in ordine alle procedure di liquidazione delle stesse Comunità montane;

visto altresì l'art. 29 della legge regionale 7 agosto 2013 n. 26 che, ad integrazione dell'art. 2 della legge regionale n. 36/2012, introduce il comma 2bis dell'art. 5bis della sopra richiamata l.r. n. 36/2008 il quale dispone che "ad avvenuta consegna alla Regione Puglia della documentazione indicata ai commi 1 e 2, attesa la esiguità dei compiti residui connessi al completamento della liquidazione delle soppresse Comunità montane e la necessità di contenere le spese delle procedure di liquidazione, i medesimi Commissari decadono previa nomina contestuale di un Commissario liquidatore unico a valere per tutte le soppresse Comunità montane";

considerato che tutti gli adempimenti previsti dall'art. 5bis, commi 1 e 2, della legge regionale n. 36/2008 come integrato e modificato, sono stati completati e che la relativa documentazione è stata formalmente presentata alla Regione Puglia;

DECRETA

Art. 1

E' nominato, ai sensi dell'art. 29 della legge regionale 7 agosto 2013 n. 26, Commissario liquidatore di tutte le Comunità montane pugliesi soppresse ai sensi dell'art. 5 della legge regionale n. 36/08 come modificato e integrato, il dott. Giuseppe MAROTTA, nato ad Anzano di Puglia il 14.09.1952 e residente a Foggia, via Vittime civili n. 110/A, in ragione della esperienza già maturata nell'attività di liquidazione della soppressa Comunità montana dei Monti Dauni Meridionali a lui affidata con decreto del Presidente della Giunta regionale 8 marzo 2010 n. 224, nonché della provata professionalità nel corso della stessa attività di liquidazione.

Art. 2

I Commissari già nominati con il compito di provvedere alle attività di liquidazione e ai compiti previsti dall'art. 15 della legge regionale n. 36/08, con i decreti del Presidente della Giunta regionale 8 marzo 2010 n. 221, n. 222, n. 223, n. 224, n. 225 e n. 226 e successive modifiche e integrazioni sono dichiarati decaduti dai rispettivi incarichi ai sensi dello stesso art. 29 della citata legge regionale n. 26/2013 e cessano la propria attività con l'insediamento del Commissario liquidatore unico di cui al precedente articolo 1.

Art. 3

Il Commissario liquidatore unico assume la rappresentanza legale delle soppresse Comunità

pugliesi e adotta i provvedimenti e gli atti finalizzati al completamento delle attività per la loro liquidazione, in conformità alle disposizioni di cui all'art. 5bis della l.r. n. 36/2008, come introdotto dall'art. 2 della più volte citata l.r. n. 36/2012, raccordandosi a tal fine con le strutture regionali competenti.

Art. 4

L'incarico del Commissario liquidatore cessa con l'estinzione delle Comunità montane soppresse.

Art. 5

Il Commissario liquidatore si avvale delle strutture amministrative e del personale dipendente delle soppresse Comunità montane per l'espletamento delle attività connesse al suo incarico.

Art. 6

Il compenso del Commissario liquidatore per le attività commissariali è fissato nella misura doppia di quello spettante al Presidente della Comunità soppressa con il miglior trattamento economico; allo stesso Commissario sono anche corrisposti i rimborsi per le spese di viaggio, se e in quanto dovuti; i relativi oneri sono a carico dei bilanci delle Comunità medesime.

Art. 7

Dal presente decreto non derivano oneri finanziari a carico della Regione Puglia.

Il presente decreto:
- sarà inserito nella raccolta ufficiale dei Decreti del Presidente della Regione;
- sarà sul B.U.R.P., ai sensi del comma a) dell'articolo 6 della L.R. 12 aprile 1994 n. 13 e notificato al Commissario nominato e ai Commissari decaduti.

Bari, 9 agosto 2013

BARBANENTE

DETERMINAZIONE DEL DIRIGENTE SERVIZIO POLITICHE PER IL BENESSERE SOCIALE E LE PARI OPPORTUNITA' 29 luglio 2013, n. 736

"D.P.R. N.360 del 10.02.2000 - Art. 14 e ss. cod. civ. - D.G.R. n. 1065/2001 e n. 1945/2008 - Istanza approvazione riconoscimento giuridico di diritto privato mediante iscrizione nel Registro Regionale delle persone giuridiche della Fondazione di Partecipazione "BILANZUOLI - CORSI FALCONI - CIANI", con sede in Minervino Murge (BA).

Il giorno **29/07/2013**, in Bari, nella sede del Servizio Politiche di Benessere Sociale e Pari Opportunità dell'Assessorato alla Welfare

LA DIRIGENTE DEL SERVIZIO

Visti gli articoli 4 e 5 della L.R. n. 7/1997;

Vista la Deliberazione G.R. n. 3261 del 28/7/1998;

Visti gli artt. 4 e 16 del D. Lgs. 165/2001;

Visto l'art. 32 della legge 18 giugno 2009, n. 69, che prevede l'obbligo di sostituire la pubblicazione tradizionale all'Albo ufficiale con la pubblicazione di documenti digitali sui siti informatici;

Visto l'art. 18 del Dlgs 196/2003 "Codice in materia di protezione dei dati personali" in merito ai Principi applicabili ai trattamenti effettuati dai soggetti pubblici;

Richiamata la deliberazione di Giunta Regionale n. 1351 del 28/07/2008 con la quale sono stati individuati i Servizi relativi alle Aree di Coordinamento e, nella fattispecie, per l'Area di coordinamento POLITICHE PER LA PROMOZIONE DELLA SALUTE, DELLE PERSONE E DELLE PARI OPPORTUNITA', tra cui il SERVIZIO Politiche di Benessere Sociale e Pari Opportunità;

Richiamata la deliberazione di Giunta Regionale n. 1829 del 25.09.2012 di conferimento dell'inca-

rico di Dirigente del Servizio Politiche di Benessere Sociale e Pari Opportunità alla dott.ssa Francesca Zampano;

Richiamata la Determinazione del Direttore di Area del 16 settembre 2009, n. 5 di nomina del Dirigente dell'Ufficio Governance e Terzo Settore al Dott. Pierluigi Ruggiero;

Sulla base dell'istruttoria espletata dal funzionario istruttore dell'Ufficio Governance e Terzo Settore, dalla quale emerge quanto segue;

PREMESSO CHE:

- l'art. 2 - 1° comma - della legge regionale 30 settembre 2004, n. 15, e s.m.i.: "Riforma delle Istituzioni pubbliche di assistenza e beneficenza (IPAB) e disciplina delle aziende pubbliche dei servizi alle persone" dispone che le istituzioni in possesso dei requisiti previsti dalla predetta legge per le rispettive tipologie siano trasformate, fermo restando l'esclusione dei fini di lucro, in:
  a) aziende pubbliche di servizi alle persone (di seguito denominate ASP);
  b) persone giuridiche di diritto privato;
- il successivo 2° comma del medesimo articolo dispone che: "Le istituzioni che non possono essere trasformate in una delle tipologie di cui al comma 1° sono estinte o fuse con altre IPAB per essere trasformate in Azienda";
- ai sensi dei successivi commi 3° e 4° i rappresentanti delle Istituzioni di che trattasi erano tenuti a trasmettere al Servizio Sistema Integrato Servizi Sociali della Regione, entro novanta giorni dalla data di entrata in vigore del regolamento attuativo, per i successivi adempimenti, la proposta di trasformazione di cui ai commi 1° e 2°;

CONSIDERATO CHE:

- Con determinazione dirigenziale n. 1261 del 20.11.2012 in esisto al disposto della L.R. 30.09.2004, n.15 e s.m.i. e il relativo Regolamento attuativo, n.1/2008 e s.m.i. è stata accolta l'istanza di trasformazione in persona giuridica di diritto privato quale Fondazione di Partecipazione, presentata dal legale rappresentante dell'IPAB denominata "Opera Pia Giuseppe Corsi fu Luigi", con sede in Minervino Murge;
- Il legale rappresentante dell'IPAB denominata "Opera Pia Giuseppe Corsi fu Luigi", con sede in Minervino Murge (BA) ha presentato in data 08 aprile 2013, per il tramite del Servizio Comunicazione Istituzionale, istanza di iscrizione al Registro regionale delle persone giuridiche di diritto privato quale Fondazione di Partecipazione denominata "Bilanzuoli - Corsi Falconi - Ciani";
- E' stata richiesta documentazione integrativa al fine della definizione della procedura istruttoria relativa all'esame dell'istanza di iscrizione nel Registro delle persone Giuridiche di diritto privato dell'ente di che trattasi;
- In merito alle finalità che l'Ente intende perseguire nel campo della formazione professionale l'Ufficio competente, in conformità a quanto deliberato dalla Giunta regionale con provvedimento n. 7628 del 01.12.1978 e alle determinazioni n. 1065/2001 e n. 1945/2008, con nota prot. del 25.06.2013, n. 5742 ha richiesto il parere all'assessorato competente, il quale, con nota prot. del 18.07.2013, n. 12017 esprimeva parere favorevole;
- a seguito delle integrazioni richieste e prodotte si è accertato che la Fondazione di Partecipazione "Bilanzuoli - Corsi Falconi - Ciani" con sede in Minervino Murge (Ba) risulta in possesso della documentazione di cui all'art. 11 del Reg. Reg.le n. 1/2008, come da relazione istruttoria, con la quale il responsabile del procedimento amministrativo propone approvazione del riconoscimento giuridico di diritto privato unitamente all'approvazione dell'atto costitutivo con allegato statuto composto di n.12 (dodici) articoli, redatto in data 19 marzo 2013, Repertorio n. 36.498/ Raccolta n.14.954 registrato a Barletta il 02.04.2013 al n. 2422/1T a rogito del dott. Sabino Zinni, notaio in Andria e iscritto al Collegio Notarile del Distretto di Trani ed esprime il nulla osta all'iscrizione nel Registro delle Persone Giuridiche dell'ente di cui sopra;
- Richiamato il Regolamento regionale recante norme per la semplificazione dei procedimenti di riconoscimento di persone giuridiche private e di approvazione delle modifiche statutarie dell'atto costitutivo e dello statuto emanato con D.P.R. 10 febbraio 2000, n. 361;
- Richiamato il D.P.G.R. n. 103 del 19.02.2001, con il quale è stato istituito, ai sensi dell'art. 7 del citato D.P.R. n. 361/2000, presso il Gabinetto

della Presidenza della Giunta Regionale - Ufficio Leggi, Regolamenti e Atti del Presidente, il registro delle persone giuridiche private;
- Richiamato il Regolamento Regionale 20 giugno 2001, n. 6, recante norme per l'istituzione del registro regionale delle persone giuridiche private, per il procedimento di iscrizione e di approvazione delle modifiche dell'atto costitutivo e dello statuto";
- Richiamata la deliberazione n. 1065/2001, con la quale la Giunta Regionale adeguandosi alle disposizioni di cui al citato D.P.R. del 10 febbraio 2000, n. 361, ha approvato le nuove direttive inerenti l'azione amministrativa regionale in materia di persone giuridiche private operanti nel campo dei servizi socio-assistenziali;
- Richiamata la deliberazione n. 1945 del 21.10.2008, ad oggetto "*Adeguamento della Direttiva per l'azione amministrativa regionale in materia di persone giuridiche operanti nel campo dei servizi socio-assistenziali di cui alla DGR 1065 del 24.07.2001 alle disposizioni di cui alla L. R. 30 settembre 2004, n.15 e s.m.i.. Istituzione dell'elenco delle persone giuridiche di diritto privato derivanti dal procedimento di trasformazione di II.PP.A.B.",* con la quale la Giunta regionale ha modificato le direttive di cui alla propria deliberazione n. 1065/2001, in considerazione del mutato quadro normativo di riferimento;
- Visto l'art. 14 e ss. del cod. civ.;

RITENUTO, pertanto, di dover accogliere l'istanza di iscrizione nel Registro regionale delle Persone giuridiche della Fondazione di Partecipazione "Bilanzuoli - Corsi Falconi - Ciani", con sede in Minervino Murge (BA), via Giovanni Di Vagno, 9, in ottemperanza a quanto disposto dal D.P.R. n.361/2000, dalle deliberazioni di Giunta Regionale n. 1065/2001 e n. 1945/2008 e dal succitato art. 11 del Regolamento Regionale N. 1/2008 e s.m.i.;

VERIFICA AI SENSI DEL D.Lgs. 196/2003

Garanzie alla riservatezza

La pubblicazione dell'atto all'albo, salve le garanzie previste dalla legge 241/90 in tema di accesso ai documenti amministrativi, avviene nel rispetto della tutela alla riservatezza dei cittadini, secondo quanto disposto dal Dlgs 196/03 in materia di protezione dei dati personali, nonché dal vigente regolamento regionale n.5/2006 per il trattamento dei dati sensibili e giudiziari.

Ai fini della pubblicità legale, l'atto destinato alla pubblicazione è redatto in modo da evitare la diffusione di dati personali identificativi non necessari ovvero il riferimento a dati sensibili; qualora tali dati fossero indispensabili per l'adozione dell'atto, essi sono trasferiti in documenti separati, esplicitamente richiamati.

ADEMPIMENTI CONTABILI AI SENSI DELLA L.R. n.28/2001

Si dichiara che il presente atto non comporta alcun mutamento qualitativo e quantitativo di entrata o di spesa a carico del bilancio regionale né a carico degli enti per i cui debiti i creditori potrebbero rivalersi sulla Regione e che è escluso ogni ulteriore onere aggiuntivo rispetto a quelli autorizzati a valere sullo stanziamento previsto dal bilancio regionale.

Tutto ciò premesso e considerato

LA DIRIGENTE RESPONSABILE DEL SERVIZIO POLITICHE DI BENESSERE SOCIALE E PARI OPPORTUNITA'

sulla base delle risultanze istruttorie di cui innanzi;

viste le attestazioni in calce al presente provvedimento;

ritenuto di dover provvedere in merito

DETERMINA

1. di prendere atto di quanto espresso in narrativa, che qui si intende integralmente riportato;

2. di accogliere l'istanza di iscrizione nel Registro Regionale delle persone giuridiche della Fondazione di Partecipazione "Bilanzuoli - Corsi Falconi - Ciani", con sede in Minervino Murge (Ba);

3. di approvare il riconoscimento giuridico ai sensi del D.P.R. 361/2000 della Fondazione di Partecipazione denominata "Bilanzuoli - Corsi Falconi - Ciani", con sede in Minervino Murge, alla via Giovanni Di Vagno, 9, costituitasi con atto notarile nel testo approvato in data 19 marzo 2013, Repertorio n. 36.498/ Raccolta n. 14.954, registrato a Barletta il 02.04.2013 al n.2422/1T a rogito del dott. Sabino Zinni, notaio in Andria e iscritto al Collegio Notarile del Distretto di Trani, che si allega, unitamente allo statuto composto da 12 (dodici) articoli, al presente provvedimento per farne parte integrante e sostanziale e conseguentemente concedere il nulla osta all'iscrizione della predetta Fondazione di Partecipazione nel Registro Regionale delle Persone giuridiche private;

4. di disporre la pubblicazione del presente provvedimento e relativo atto costitutivo e statuto nel B.U.R.P. e di informare gli amministratori della costituenda Associazione circa l'obbligo ad ottemperare al disposto dell'art. 4 comma 2 del DPR 10/02/2000 n. 361;

5. avverso il presente provvedimento è consentito ricorso al TAR di Puglia entro sessanta giorni dalla data di notifica.

6. Gli adempimenti conseguenti al presente atto sono demandati all'Ufficio Governance e Terzo Settore.

7. Il provvedimento viene redatto in forma integrale e "per estratto", con parti oscurate non necessarie ai fini di pubblicità legale, nel rispetto della tutela alla riservatezza dei cittadini, secondo quanto disposto dal D. Lgs 196/2003 in materia di protezione dei dati personali e ss. mm. e ii..

Il presente provvedimento:

a. sarà pubblicato per estratto all'albo degli Atti Dirigenziali del Servizio;
b. sarà pubblicato per estratto nel Bollettino Ufficiale della Regione Puglia;
c. sarà trasmesso in copia conforme all'originale al Segretariato Generale della Giunta Regionale;

d. sarà trasmesso in copia per estratto all'Assessore al Welfare;

Il presente atto, composto da n° 32 facciate compresi gli allegati è adottato in originale. La restante documentazione, allegata all'atto costitutivo e allo statuto, si intente acquisita agli atti di questo ufficio.

La Dirigente Servizio Politiche
di Benessere Sociale e Pari Opportunità
Dott. ssa Francesca Zampano

Dott. Sabino Zinni
NOTAIO

REPERTORIO N. 36.498 RACCOLTA N. 14.954

COSTITUZIONE DI FONDAZIONE DI PARTECIPAZIONE

REPUBBLICA ITALIANA

L'anno duemilatredici, il giorno diciannove del mese di marzo

19 MARZO 2013

in Andria, nel mio studio alla Via A. Rosmini, 24.

REGISTRATO A BARLETTA
IL 2 Aprile 2013
N° 2422 Serie 1T

Innanzi a me Dr. Sabino Zinni, notaio in Andria, iscritto nel Ruolo del Collegio Notarile di Trani, ed alla presenza di:

- di PALO LUCIA, nata a [redacted] il [redacted] residente ad [redacted] alla [redacted];
- CIVITA GRAZIA, nata a [redacted] il [redacted] residente ad [redacted] alla [redacted]

sono presenti:

1) di TRIA FRANCESCO, nato a [redacted] il [redacted] e domiciliato per la carica ove appresso, il quale interviene nel presente atto in qualità di presidente e legale rappresentante dell'Ente "Opere Pie Riunite Bilanzuoli - Corsi Falconi Ciani" con sede in Minervino Murge alla Via Di Vagno, 85, iscritto al n. 195 del Registro delle Persone Giuridiche della Regione Puglia, codice fiscale 81000970723;

2) TERLIZZI PAOLO, nato a [redacted] il [redacted] e domiciliato per la carica ove appresso, il quale interviene nel presente atto in qualità di Commissario straordinario e, perciò, legale rappresentante dell'Ente (già IPAB) "Opera Pia Giuseppe Corsi fu Luigi" con sede in Minervino Murge, codice

fiscale 81000100727.

Detti comparenti, della cui identità personale io notaio sono certo:

P R E M E S S O C H E

* allo scopo di garantire tutela e benessere alle persone anziane ed ai giovani la Regione Puglia con atto Dirigenziale numero 1261 di repertorio del 20 novembre 2012 ha accertato i requisiti per la trasformazione dell'"Opera Pia Giuseppe Corsi fu Luigi" in "FONDAZIONE DI PARTECIPAZIONE"

C I O' P R E M E S S O

essi comparenti, nella loro rispettiva qualità, per realizzare la costituzione della Fondazione dichiarano quanto segue:

1) E' costituita ai sensi degli artt. 14 e seguenti del C.C. la Fondazione di Partecipazione "BILANZUOLI - CORSI FALCONI - CIANI".

Fondazione di Partecipazione avente sede in Minervino Murge alla Via Giuseppe Di Vagno, 9.

2) La Fondazione non ha scopo di lucro ed i proventi del suo patrimonio e delle sue attività sono destinati integralmente al perseguimento degli scopi statutari.

3) La Fondazione ha per scopo l'attuazione di iniziative del più alto interesse sociale quali l'assistenza diretta od indiretta alle persone di età avanzata in condizioni economiche disagiate, la protezione sotto il profilo fisico e morale dell'infanzia e dei giovani privi di assistenza.

In particolare la Fondazione curerà:

- assistenza globale sia istituzionalizzata che domiciliare, alle persone anziane;

- interventi in favore dei giovani.

4) La Fondazione sarà amministrata e svolgerà la propria attività in conformità e sotto l'osservanza delle norme contenute nello Statuto che gli Enti Comparenti, a mezzo dei loro legali rappresentanti, qui mi esibiscono e che si allega al presente atto sotto la lettera "A", previa lettura da me notaio datane, presenti i testi alle parti.

5) A costituire il patrimonio iniziale della Fondazione, il sacerdote di TRIA FRANCESCO ed il signor TERLIZZI PAOLO, nelle loro rispettive qualità, assegnano alla stessa, i seguenti beni e precisamente:

- dall'OPERA PIA GIUSEPPE CORSI fu Luigi

TERRENI e FABBRICATI siti in agro ed in abitato di **MINERVINO MURGE** e precisamente:

- **APPEZZAMENTI di terreni** alla Contrada "CHIANCARELLA" ed annessi fabbricati rurali, riportati gli appezzamenti di terreno nel catasto terreni di Minervino Murge al foglio 57, particelle:

- 2, Are 6.33, senza reddito, perchè F.U. D Accert.;

- 3, Are 1.56, senza reddito, perchè F.U. D Accert.;

- 94, Are 00.91, senza reddito;

- 11, Are 45.37, qualità seminativo, classe 2^, Reddito Domi-

nicale Euro 22,26, Reddito Agrario Euro 11,72;

- 41, AA Are 6.17, qualità seminativo, classe 2^, Reddito Dominicale Euro 3,03, Reddito Agrario Euro 1,59; AB Ha.2.91.49, qualità uliveto, classe 2^, Reddito Dominicale Euro 112,91, Reddito Agrario Euro 90,33;

- 59, Are 38.45, qualità seminativo, classe 2^, Reddito Dominicale Euro 18,86, Reddito Agrario Euro 9,93;

- 9, AA Ha.16.49.20, qualità seminativo, classe 2^, Reddito Dominicale Euro 809,15, Reddito Agrario Euro 425,87; AB, Are 3.35, qualità pascolo, classe 2^, Reddito Dominicale Euro 0,35, Reddito Agrario Euro 0,17;

- 23, AA Ha.6.98.40, qualità seminativo, classe 2^, Reddito Dominicale Euro 342,66, Reddito Agrario Euro 180,35; AB Are 61.00, qualità vigneto, classe 1^, Reddito Dominicale Euro 51,98, Reddito Agrario Euro 33,08;

- 57, Ha.1.31.40, qualità seminativo, classe 2^, Reddito Dominicale Euro 64,47, Reddito Agrario Euro 33,93;

- 58, Ha.5.02.33, qualità seminativo, classe 2^, Reddito Dominicale Euro 246,46, Reddito Agrario Euro 129,72;

- 118, Are 23.90, qualità seminativo, classe 1^, Reddito Dominicale Euro 13,58, Reddito Agrario Euro 7,41;

- 119, Ha.1.05.80, qualità seminativo, classe 1^, Reddito Dominicale Euro 60,11, Reddito Agrario Euro 32,78;

- 120, Are 13.30, qualità vigneto, classe 1^, Reddito Dominicale Euro 11,33, Reddito Agrario Euro 7,21;

- 121, Are 5.00, qualità vigneto, classe 1^, Reddito Dominicale Euro 4,26, Reddito Agrario Euro 2,71;

- 92, Are 35.20, qualità seminativo, classe 2^, Reddito Dominicale Euro 17,27, Reddito Agrario Euro 9,09;

- 1, Ha.6.32.24, qualità seminativo, classe 3^, Reddito Dominicale Euro 261,22, Reddito Agrario Euro 146,94;

- 98, Ha.1.84.56, qualità seminativo, classe 1^, Reddito Dominicale Euro 104,85, Reddito Agrario Euro 57,19;

- 40, Ha.6.77.40, qualità frutteto, classe U, Reddito Dominicale Euro 804,65, Reddito Agrario Euro 524,77;

- 117, AA Are 80.00, qualità seminativo, classe 3^, Reddito Dominicale Euro 33,05, Reddito Agrario Euro 18,59; AB Ha. 2.18.00, qualità vigneto, classe 1^, Reddito Dominicale Euro 185,77, Reddito Agrario Euro 118,22;

mentre i fabbricati rurali sono riportati nel Catasto Fabbricati di Minervino Murge al foglio 57, particelle:

- 166, subalterno 1, piano 1, categoria A/4, classe 3^, vani 5,5, Rendita Catastale Euro 238,60;

- 165, subalterno 1, piano 2, categoria A/4, classe 3^, vani 17,5, Rendita Catastale Euro 759,19;

- **CASA di ABITAZIONE** composta di un vano con accessori al PIANO TERRA avente accesso dalla VIA PIAVE;

riportato nel catasto fabbricati di Minervino Murge al foglio 89, particella:

- 1908 subalterno 1 graffata con la particella 2107, subal-

terno 1, Via Piave, piano T, categoria A/4, classe 3^, van
1,5, Rendita Catastale Euro 65,07, giusta la planimetria de
positata al Catasto Fabbricati;

- **CASA di ABITAZIONE** avente accesso dalla VIA PIAVE, compost
di un vano al piano terra e di un vano al primo piano;

riportata nel catasto fabbricati di Minervino Murge al fogli
89, particella:

- 1908, subalterno 2, Via Piave, piano T-1, categoria A/4
classe 3^, vani 2, Rendita Catastale Euro 86,76, giusta l
planimetria depositata al Catasto Fabbricati;

- **OPIFICIO** al PIANO TERRA avente accesso dalla VIA GIORDAN
BRUNO civico 48;

riportato nel catasto fabbricati di Minervino Murge al fogli
89, particella:

- 1909 graffata con la particella 2107 subalterno 7, V
Giordano Bruno n.48, piano T., categoria D/1, Rendita Cat
stale Euro 6.331,25, giusta la planimetria depositata al C
tasto Fabbricati;

- **CASA di ABITAZIONE** composta di tre vani ed accessori aven
accesso dalla VIA PIAVE;

riportata nel catasto fabbricati di Minervino Murge al fogli
89, particella:

- 1911 graffata con la particella 2107 subalterno 8, Via Pi
ve, P.S1-1, categoria A/4, classe 2^, vani 3,5, Rendita Cat
stale Euro 130,15, giusta la planimetria depositata al Cat

sto Fabbricati;

- **CASA di ABITAZIONE** composta di un vano con accessori al PIAN TERRA al quale si accede da VIA PIAVE;

riportata nel catasto fabbricati di Minervino Murge al foglio 89, particella:

- 1912 graffata con la particella 2107 subalterno 5, Via Piave, piano T., categoria A/6, classe 4^, vani 1,5, Rendita Catastale Euro 54,23, giusta la planimetria depositata al Catasto Fabbricati;

- **CASA di ABITAZIONE** composta di CINQUE VANI ed accessori al PIANO TERRA avente accesso dalla VIA GIORDANO BRUNO civico 46;

riportata nel catasto fabbricati di Minervino Murge al foglio 89, particella:

- 1913 graffata con la particella 2107 subalterno 6, Via Giordano Bruno n.46, piano T., categoria A/3, classe 3^, vani 5,5, Rendita Catastale Euro 369,27, giusta la planimetria depositata al Catasto Fabbricati;

- **VANO al PIANO TERRA** ad uso abitazione avente accesso dalla VIA PIAVE;

riportato nel Catasto Fabbricati di Minervino Murge al foglio 89, particella:

- 2107, subalterno 2, Via Piave, piano T., categoria A/6, classe 4^, vani 1, Rendita Catastale Euro 36,15, giusta la planimetria depositata al Catasto Fabbricati;

- **VANO al PIANO TERRA** ad uso abitazione avente accesso dalla

VIA PIAVE;

riportato nel Catasto Fabbricati di Minervino Murge al foglio 89, particella:

- 2107, subalterno 3, Via Piave, piano T., categoria A/6, classe 5^, vani 1, Rendita Catastale Euro 42,35, giusta la planimetria depositata al Catasto Fabbricati;

- **LOCALE ad uso DEPOSITO** al PIANO TERRA avente accesso dalla VIA PIAVE;

riportato nel Catasto Fabbricati di Minervino Murge al foglio 89, particella:

- 2107, subalterno 4, Via Piave, piano T., categoria C/2, classe 4^, mq.90, Rendita Catastale Euro 167,33, giusta la planimetria depositata al Catasto Fabbricati;

- **CASA di ABITAZIONE** composta di DUE VANI al PRIMO PIANO avente accesso dalla VIA PIAVE;

riportata nel Catasto Fabbricati di Minervino Murge al foglio 89, particella:

- 2107, subalterno 9, Via Piave, piano 1, categoria A/4, classe 3^, vani 2, Rendita Catastale Euro 86,76, giusta la planimetria depositata al Catasto Fabbricati;

- **CASA di ABITAZIONE** composta di DUE VANI al PRIMO PIANO avente accesso dalla VIA PIAVE;

riportato nel Catasto Fabbricati di Minervino Murge al foglio 89, particella:

- 2107, subalterno 10, Via Piave, piano 1, categoria A/4,

classe 4^, vani 2, Rendita Catastale Euro 101,23, giusta la planimetria depositata al Catasto Fabbricati;

- **Piccolissima zona di terreno** riportata nel catasto terreni di Minervino Murge al foglio 89, particella:

- 2887, Are 00.40, Ente Urbano.

SOMMA DI EURO 1.447,86 (millequattrocentoquarantasette virgola ottantasei) quale saldo attivo del conto corrente esistente presso la Banca Popolare di Puglia e Basilicata -Filiale di Minervino Murge (Codice IBAN IT 43 Z 05385 41530 0000 15711980);

- dalle OPERE PIE RIUNITE BILANZUOLI - CORSI - FALCONI - CIANI

TERRENI siti in agro di CERIGNOLA alla Contrada "ACQUARULO" e precisamente:

- **FONDO RUSTICO** di Ha. 149.04.54 (ettari centoquarantanove, are quattro e centiare cinquantaquattro) con entrostanti fabbricati rurali;

riportato nel catasto terreni del Comune di Cerignola al foglio 77, particelle:

- 2, Are 56.97, qualità semin. irrig., classe U^, Reddito Dominicale Euro 47,08, Reddito Agrario Euro 26,48;

- 6, Are 4.88, qualità seminativo, classe 3^, Reddito Dominicale Euro 1,76, Reddito Agricolo Euro 1,13;

- 9, Are 6.81, qualità semin. irrig, classe U^, Reddito Dominicale Euro 5,63, Reddito Agrario Euro 3,17;

- 10, AA Are 72.77, qualità seminativo, classe 3^, Reddito

Dominicale Euro 26,31, Reddito Agrario Euro 16,91, AB Are 5.05, qualità uliveto, classe 2^, Reddito Dominicale Euro 2,74, Reddito Agrario Euro 1,56;

- 12, Ha. 102.07.00, qualità seminativo, classe 4^, Reddito Dominicale Euro 1.845,02, Reddito Agrario Euro 2.108,59;

- 13, Ha. 1.75,15, qualità seminativo, classe 4^, Reddito Dominicale Euro 31,66, Reddito Agrario Euro 36,18;

- 14, Ha. 3.86.55, qualità semin. irrig., classe U^, Reddito Dominicale Euro 319,42, Reddito Agrario Euro 179,67;

- 80, AA Ha. 1.15.41, qualità seminativo, classe 3^, Reddito Dominicale Euro 41,72, Reddito Agrario Euro 26,82, AB Are 12.59, qualità uliveto, classe 2^, Reddito Dominicale Euro 6,83, Reddito Agrario Euro 3,90;

- 8, Ha. 19.59.04, qualità uliveto, classe 2^, Reddito Dominicale Euro 1.062,35, Reddito Agrario Euro 607,06;

- 78, AA Ha. 1.40.80, qualità orto irrig., classe 2^, Reddito Dominicale Euro 327,23, Reddito Agrario Euro 145,43, AB Are 20,00, qualità uliveto, classe 2^, Reddito Dominicale Euro 10,85, Reddito Agrario Euro 6,20;

- 79, AA Are 36.46, qualità orto irrig., classe 2^, Reddito Dominicale Euro 84,74, Reddito Agrario Euro 37,66, AB Are 13.54, qualità uliveto, classe 2^, Reddito Dominicale Euro 7,34, Reddito Agrario Euro 4,20;

- 81, AA Are 10.16, qualità orto irrig., classe 2^, Reddito Dominicale Euro 23,61, Reddito Agrario Euro 10,49; AB Are

46.34, qualità semin irrig, classe U, Reddito Dominicale Euro 38,29, Reddito Agrario Euro 21,54; AC Are 3.50, qualità uliveto, classe 2^, Reddito Dominicale Euro 1,90, Reddito Agrario Euro 1,08;

- 4, Are 69.25, qualità seminativo, classe U, Reddito Dominicale Euro 57,22, Reddito Agrario Euro 32,19;

- 7, AA Ha. 6.55.00, qualità seminativo, classe 3^, Reddito Dominicale Euro 236,80, Reddito Agrario Euro 152,23, AB Ha. 2.49.87, qualità pascolo, classe 2^, Reddito Dominicale Euro 38,71, Reddito Agrario Euro 32,26;

- 77, AA Ha. 3.74.00, qualità seminativo, classe 3^, Reddito Dominicale Euro 135,21, Reddito Agrario Euro 86,92, AB Ha. 1.88.22, qualità pascolo, classe 1^, Reddito Dominicale Euro 38,88, Reddito Agrario Euro 29,16;

- 5, Are 88.77, fabbricato rurale;

- 11, Are 6,41, fabbricato rurale.

SOMMA DI EURO 10.000,00 (diecimila virgola zero zero) esistente sul conto corrente presso la Banca di Credito Cooperativo di Spinazzola (IBAN IT 07 I 08873 41530 0000000 20157).

Ai sensi e per gli effetti del comma 1 bis dell'art.29 della legge 27 febbraio 1985, n.52, introdotto dal comma 14 dell'art.19 del Decreto Legge 31/5/2010 n.78, convertito in legge 122/2010, l'Opera Pia Giuseppe Corsi fu Luigi, come rappresentata, proprietaria dei fabbricati urbani e rurali censiti al catasto dei fabbricati dichiara che le unità immobi-

liari in oggetto trovansi in precario stato di conserv
e manutenzione e prive di impianti tecnologici e neces
di ristrutturazione oltre che di essere dotate di impi
dei relativi allacci alle reti pubbliche per essere res
zionali, idonee all'uso ed utilizzabili e che, pur tu
lo stato di fatto delle stesse è conforme ai dati catast
Le dotazioni di cui sopra si dichiarano dal sacerdote d
FRANCESCO e dal signor TERLIZZI PAOLO, nelle loro qu
effettuate ai seguenti patti:

a) gli immobili suddescritti vengono trasferiti gratuit
nello stato di fatto e di diritto in cui si trovano
mente, con le locazioni in corso, con tutti gli inerer
ritti, ragioni ed azioni, accessioni e pertinenze,
attive e passive, il tutto come di fatto ed in diritto
ed incombe ad essi Enti comparenti;

b) ottenuto il riconoscimento della personalità giuri
fondazione entrerà nel possesso e nel godimento dei b
mobili e ciò per tutti i conseguenti diritti ed oneri;

c) il sacerdote di TRIA FRANCESCO ed il signor TERLIZ
LO, nelle rispettive qualità, garantiscono che i beni
riti gratuitamente sono di piena ed assoluta propriet
Enti rappresentanti;

d) dichiarano il sacerdote di TRIA FRANCESCO ed il
TERLIZZI PAOLO, nelle loro qualità, di rinunciare a qu
eventuale diritto di ipoteca legale potesse spettare

da loro rappresentati in forza del presente titolo.

6) Dichiarano espressamente il sacerdote di TRIA FRANCESCO ed il signor TERLIZZI PAOLO, nella loro rispettive qualità, che i trasferimenti gratuiti di cui al presente atto sono sottoposti alla condizione di diritto del legale riconoscimento della Fondazione qui costituita, riservandosi gli stessi di svolgere le pratiche tutte occorrenti per tale riconoscimento ai sensi dell'art. 14 C.C. ai fini del conseguimento della personalità giuridica della Fondazione medesima e, quindi, riservandosi pure di apportare al presente atto e allo statuto allegato tutte quelle soppressioni, modificazioni ed aggiunte che fossero a tal fine richieste dalle competenti Autorità.

7) Agli effetti della iscrizione di quest'atto a repertorio e per ogni altro effetto gli Enti Comparenti, a mezzo dei loro legali rappresentanti, dichiarano che il valore complessivo delle dotazioni è di Euro 1.530.000,00 (unmilionecinquecentotrentamila virgola zero zero).

8) Il sacerdote di Tria Francesco e Terlizzi Paolo, nelle loro qualità:

- ai sensi e per gli effetti dell'Articolo 40 della Legge 28 febbraio 1985 n.47, da me notaio avvertiti ex D.P.R. 445/200 delle conseguenze penali per chi rende dichiarazioni mendaci, dichiarano in luogo degli estremi delle licenze edilizie che i fabbricati sia urbani che rurali trasferiti sono stati co-

struiti in epoca antecedente al primo settembre 1967;

- ai sensi dell'Articolo 30 del Testo Unico sull'Edili
provato con D.P.R. 6.6.2001 numero 380 e successive mo
ed integrazioni, mi consegnano i CERTIFICATI di DESTI
URBANISTICA relativi ai terreni innanzi descritti ril
rispettivamente due dal Responsabile del Servizio Urba
del Comune di Minervino Murge in data 25 febbraio 201
tocollo n.1789 Reg. n. 26/13 e in data 14 marzo 201
n.2902 Reg. n.47/13, e l'altro dal Responsabile del Co
Cerignola in data 12 febbraio 2013, numero 96 che,
lettura da me notaio datane, alla presenza dei tes
parti, si allegano al presente atto sotto le lettere "
e "D", ed all'uopo mi dichiarano che dalla data del r
ad oggi non sono intervenute modificazioni agli strume
banistici e che non è stata fino ad oggi trascritta ne
stri immobiliari alcuna ordinanza sindacale accertante
fettuazione di lottizzazioni non autorizzate.

9) Le imposte e le spese del presente atto, e quelle r
alla costituzione della fondazione, annesse e dipenden
no assunte dagli enti in parti uguali.

10) Ai fini fiscali le parti dichiarano che il presente
- non è soggetto ad imposta di donazione ai sensi del
nato disposto degli articoli 3 e 55 del T.U. sull'imp
successione e donazione (D.P.R. 31/10/1990 n.346) in q
favore di fondazione che ha come scopo l'assistenza;

- non è soggetto nè ad imposta ipotecaria nè ad imposta catastale ai sensi degli Articoli 1 2° comma e 10 3° comma del D.P.R. 31 ottobre 1990 n.347 (Testo Unico delle imposte ipotecarie e catastali) in quanto comportante trasferimenti a favore di Ente di cui all'art.3 del T.U. delle successioni e donazioni.

RICHIESTO Io Notaio ho ricevuto il presente atto e dello stesso ho dato lettura, presenti i testi, alle parti, che lo approvano e con i testi e me notaio lo sottoscrivono alle ore dodici e minuti venti.

Parte scritto di mio pugno, parte scritto con mezzi meccanici da persona di mia fiducia, occupa di quattro fogli, facciate quattordici e quanto di questa sin qui.

F.to: sac. Francesco di Tria;

F.to: Paolo Terlizzi;

F.to: Lucia di Palo teste;

F.to: Grazia Civita teste;

F.to: Sabino Zinni, notaio segue sigillo

ALLEGATO "A"
RACCOLTA 14.954

STATUTO DELLA FONDAZIONE DI PARTECIPAZIONE

"BILANZUOLI - CORSI FALCONI - CIANI"

Articqlo 1

Denominazione, Finalità, Attività

E' costituita la fondazione denominata "Fondazione BILANZUOLI - CORSI FALCONI - CIANI", di seguito chiamata "Fondazione".

La Fondazione nel pieno rispetto delle volontà dei fondatori ed in continuità con le attività sinora realizzate, svolge opere di carità e provvede, con attività diretta ed indiretta, all'ospitalità di anziani autosufficienti, di anziani non autosufficienti, di assistenza ad anziani ammalati cronici, di prodigare aiuti e cure ad ammalati poveri, di svolgere attività diretta ed indiretta in favore dei minori e dei giovani, di persone portatrici di disabilità, nonchè attività di formazione professionale, secondo i principi cristiani.

Le finalità dell'Ente si esauriscono nell'ambito del territorio della Regione Puglia.

Per realizzare tale scopo la Fondazione potrà, tra le altre, svolgere le seguenti attività:

* promuovere iniziative innovative di beneficenza per finanziare i progetti che raccolgono le sfide sociali e socio - sanitarie più urgenti a favore degli anziani e dei giovani;

* cooperare con altri enti non profit, aziende e istituzioni pubbliche per promuovere i progetti di cui al punto precedente da sostenere anche per un medio/lungo periodo;

* favorire la crescita professionale degli operatori (v
tari e professionisti) che aiutano i fruitori dei servi
rogati, anche mediante l'offerta di formazione ed inform
ne effettuata con qualsiasi mezzo;

* attivare campagne di sensibilizzazione e di raccolta
anche attraverso i mezzi di comunicazione di massa;

* ricercare e mettere a disposizione quelle capacità pr
sionali che possono rivelarsi utili alla realizzazione
progetti;

* gestire, seguendo i criteri di minor rischio, i beni m
e immobili in ogni modo e per qualsiasi ragione ricev
titolo gratuito e non.

E' fatto divieto alla Fondazione di svolgere attività di
da quelle sopra elencate ad eccezione di quelle ad ess
rettamente connesse o di quelle accessorie per natura a
le statutarie, in quanto integrative delle stesse.

Articolo 2

Sede, Durata, Scioglimento

La Fondazione è domiciliata in Minervino Murge alla via
seppe di Vagno, 9.

A tutti gli effetti, i consiglieri della Fondazione si
dono domiciliati presso la Fondazione. La Fondazione pot
noltre istituire sedi secondarie e succursali.

La Fondazione ha durata illimitata.

La Fondazione potrà, tuttavia, sciogliersi nel caso si

ficasse l'impossibilità di raggiungimento dello scopo sociale; in questo caso i fondi eventualmente raccolti dovranno essere devoluti ad una Fondazione con finalità similari oppure ad altra o ad altri Enti no profit che promuovano attività similari, sentito l'organismo di controllo di cui all'articolo 3, comma 190, della L. 23 dicembre 1996, n. 662.

Articolo 3

Organi della Fondazione

Sono organi della fondazione:

1. Il Presidente;

2. Il Consiglio di Amministrazione;

3. Il Consiglio d'Onore (se istituito).

Articolo 4

Il Presidente. Funzioni e poteri

Il Presidente della Fondazione è un parroco operante pastoralmente a Minervino Murge, esso è nominato dall'Ordinario Diocesano e proposto dal Consiglio Presbiterale di Minervino Murge.

Il Presidente dell'Ente ha poteri di rappresentanza esterna ed in giudizio, con tutti i poteri, nessuno escluso.

Egli, inoltre:

a. convoca e presiede il Consiglio di Amministrazione, indicando gli argomenti da trattare nelle relative sedute;

b. attua le determinazioni del Consiglio di Amministrazione e compie tutti gli atti necessari per la loro realizzazione;

c. tiene i rapporti con gli Enti Pubblici e privati ed i
zi in genere;

d. relaziona al Consiglio di Amministrazione sui propri
compiuti;

e. sovrintende alla gestione della cassa;

f. adotta ed esegue nei casi di indifferibile necessità
genza, i provvedimenti utili e necessari;

g. assume il personale dipendente ed adotta i relativi
vedimenti riguardanti lo status giuridico ed economico;

h. vigila sull'andamento generale della Fondazione.

Il Presidente, per l'espletamento di alcune delle fun
previste dal presente articolo, può delegare i propri
per iscritto ad un membro del Consiglio di Amministrazio
a collaboratori.

In caso di assenza o di impedimento dal Presidente, l
funzioni sono esercitate dal Vice - Presidente o, in ca
sua mancanza o impedimento, dal membro del Consiglio di
nistrazione più anziano di età.

Il Vice - Presidente viene eletto in sede di prima riu
del Consiglio di Amministrazione.

Articolo 5

Consiglio di Amministrazione. Nomina e durata

Il Consiglio d'Amministrazione è composto da un numero
membri così nominati:

- il Presidente di cui all'art. 3 del presente Statuto;

- 3 (tre) sacerdoti operanti pastoralmente a Minervino Murge ed indicati dallo stesso Presbiterio di Minervino Murge;
- 1 (uno) designato dal Presidente della Giunta Regionale fra una terna indicata dall'Ordine dei Geriatri della Provincia di Bari.

Il Consiglio di Amministrazione può essere aumentato, non oltre due unità, con componenti designati da Enti pubblici o da privati che conferiscono risorse non inferiori a 1/5 del fondo di dotazione originario. La nomina di nuovi componenti va approvata dal Consiglio di Amministrazione con voto dei 4/5 dei componenti.

Gli amministratori all'atto della loro nomina, devono possedere i requisiti di professionalità ed onorabilità di cui alla Legge n. 108/1996 articolo 15 comma 5 e successive modificazioni.

Il Consiglio resta in carica cinque anni e può essere riconfermato.

Qualora nel corso della durata in carica vengano a mancare per qualsiasi motivo uno o più membri del Consiglio di Amministrazione, questi potranno essere sostituiti seguendo i criteri sopra indicati. Tali membri cesseranno dal loro mandato alla scadenza naturale del Consiglio di Amministrazione.

Il Consiglio di Amministrazione si intende costituito, a seguito di decreto vescovile, quando, nei termini previsti dal presente statuto, siano stati indicati il numero dei compo-

nenti il nuovo consiglio. Il vecchio Consiglio di Amministrazione decade dalle sue funzioni alla prima riunione del nuovo Consiglio di Amministrazione. I Consiglieri rispondono personalmente verso la Fondazione ai sensi e nei limiti dell'art. 18 c.c..

Articolo 6

Consiglio di Amministrazione. Funzioni, poteri, convocazione e svolgimento delle riunioni.

In Consiglio di Amministrazione:

a) definisce gli obiettivi e i programmi generali dell'Ente;

b) individua quelle attività che in coerenza con le finalità statutarie meritano di essere sostenute finanziariamente con le risorse della Fondazione;

c) esamina e delibera sulle questioni di carattere ordinario e straordinario concernenti l'amministrazione e l'attività della Fondazione;

d) delibera sulle modifiche statutarie e regolamentari;

e) delibera il Bilancio Preventivo e Consuntivo;

f) delibera eventuali regolamenti interni all'Ente.

Il Consiglio di Amministrazione si riunisce secondo le necessità, su convocazione del Presidente, tramite avviso contenente l'ordine del giorno, l'ora e la sede della riunione, inviato ai Consiglieri, almeno tre giorni prima della medesima riunione, con lettera raccomandata, o a mano, con qualsiasi altro mezzo idoneo ad assicurare la prova dell'avvenuto rice-

vimento.

La riunione del Consiglio di Amministrazione si intende comunque costituita regolarmente quando siano riuniti tutti i Consiglieri.

Il Consiglio di Amministrazione può essere convocato anche da una minoranza qualificata di Consiglieri stabilita nella misura di 2/5.

Ogni consigliere ha diritto ad esprimere un voto.

Il Consiglio di Amministrazione delibera validamente con l'intervento della metà più uno dei membri che lo compongono e con il voto favorevole della maggioranza del con il voto favorevole della maggioranza degli intervenuti; le votazioni si svolgono a voto palese per appello nominale salvo quelle attinenti a persone fisiche; tali votazioni hanno sempre luogo a voto segreto.

Per le deliberazioni inerenti l'alienazione di beni immobili ovvero altre decisioni eccedenti l'ordinaria amministrazione è sempre necessario il voto favorevole dei 4/5 degli amministratori.

Le somme prodotte dall'alienazione di beni patrimoniali facenti parte del fondo di dotazione permanente dovranno essere reinvestite allo scopo di mantenere integro tale fondo.

In caso di parità di voti avrà prevalenza il voto del Presidente.

Alle riunioni del Consiglio di Amministrazione possono parte-

cipare - su invito e senza diritto di voto - anche operatori della Fondazione ed esperti sulle materie trattate.

Articolo 7

Consiglio d'Onore

E' facoltà della Fondazione costituire un Consiglio d'Onore, comprendente personalità od enti che contribuiscono al raggiungimento delle finalità istituzionali dell'ente.

Articolo 8

Patrimonio, Risorse

Il patrimonio è formato:

1. dal fondo di dotazione permanente iniziale costituito dai beni immobili conferiti, così come specificati nell'atto costitutivo;

2. dal fondo di gestione costituito da:

a. dai contributi volontari;

b. da elargizioni o contributi di enti pubblici e di altre persone giuridiche;

c. da contributi di pubbliche amministrazioni per lo svolgimento di attività in convenzione o accreditamento;

d. da eventuali erogazioni, donazioni e lasciti da parte di persone fisiche;

e. dei redditi derivanti dal suo patrimonio;

f. degli introiti realizzati nello svolgimento della sua attività istituzionale e di quelle ad essa direttamente connesse;

g. dai fondi pervenuti a seguiti di raccolte pubbliche occasionali di fondi anche mediante offerte di beni di modico valore e di servizi.

I versamenti sono a fondo perduto; in nessun caso, può pertanto farsi luogo alla ripetizione di quanto versato alla Fondazione a titolo di erogazione liberale al fondo di dotazione.

L'erogazione liberale non crea altri diritti di partecipazione e, segnatamente, non crea quote indivise di partecipazione trasmissibili a terzi, nè per successione a titolo particolare, nè per successione a titolo universale.

Le erogazioni liberali in denaro e le donazioni di valore non modico sono accettate dal Consiglio di Amministrazione che delibera sulla loro utilizzazione, in armonia con le finalità statutarie della Fondazione.

Le convenzioni sono accettate con delibera del Consiglio di Amministrazione che autorizza il Presidente a compiere tutti gli atti necessari per la stipulazione.

Gli utili o avanzi di gestione, nonchè fondi, riserve o capitale saranno impiegati per la realizzazione delle attività istituzionali e di quelle ad essa direttamente connesse; inoltre essi non verranno distribuiti, neanche in modo indiretto, durante la vita della Fondazione, salvo che la destinazione o distribuzione non siano imposte dalla legge o siano effettuate a favore di altri enti no profit che per statuto o

regolamento fanno parte della medesima ed unitaria struttura.

Articolo 9

Raccolta risorse

La raccolta, la gestione, l'utilizzazione e l'investimento delle somme comunque riscosse è affidata al Consiglio di Amministrazione e, per delega del Consiglio di Amministrazione stesso, ad eventuali responsabili amministrativi i quali godono, a tal fine, della più ampia autonomia negoziale, ivi compresa quella di aprire e accedere, in nome e per conto della Fondazione stessa, ai conti correnti di corrispondenza presso Istituti bancari di loro fiducia.

Articolo 10

Esercizio, Bilanci

L'esercizio si chiude al 31 dicembre di ogni anno. Entro il 30 aprile il Consiglio di Amministrazione delibererà in merito al bilancio consuntivo relativo all'anno precedente ed entro il 31 dicembre all'eventuale bilancio preventivo relativo all'anno successivo. Il bilancio consuntivo deve essere redatto ai sensi degli artt. 20 e 20 bis del DPR 600/73.

Articolo 11

Modifiche statutarie e scioglimento

Per modificare lo statuto e l'atto costitutivo e per deliberare lo scioglimento della Fondazione e la destinazione del patrimonio occorre il voto favorevole di almeno 4/5 (quattro quinti) dei componenti del Consiglio di Amministrazione.

Articolo 12

Rimando, Foro

Per quanto non espressamente previsto dal presente statuto si applicano le norme del Codice Civile e le disposizioni di legge dettate in tema di fondazioni riconosciute.

Il Foro competente per qualsiasi controversia interna alla Fondazione è quello di Trani.

Andria, lì 19 MARZO 2013

F.to: sac. Francesco di Tria;

F.to: Terlizzi Paolo;

F.to: Lucia di Palo teste;

F.to: Grazia Civita teste;

F.to: Sabino Zinni, notaio segue sigillo

DETERMINAZIONE DEL DIRIGENTE SERVIZIO POLITICHE PER IL BENESSERE SOCIALE E LE PARI OPPORTUNITA' 29 luglio 2013, n. 737

"D.P.R. N.360 del 10.02.2000 - Art. 14 e ss. cod. civ. - D.G.R. n. 1065/2001 e n. 1945/2008 - Istanza approvazione riconoscimento giuridico di diritto privato mediante iscrizione nel Registro Regionale delle persone giuridiche dell'Associazione "PIA ASSOCIAZIONE PURGATORIO", con sede in Modugno.

Il giorno **29/07/2013**, in Bari, nella sede del Servizio Politiche di Benessere Sociale e Pari Opportunità dell'Assessorato alla Welfare

LA DIRIGENTE DEL SERVIZIO

Visti gli articoli 4 e 5 della L.R. n. 7/1997;

Vista la Deliberazione G.R. n. 3261 del 28/7/1998;

Visti gli artt. 4 e 16 del D. Lgs. 165/2001;

Visto l'art. 32 della legge 18 giugno 2009, n. 69, che prevede l'obbligo di sostituire la pubblicazione tradizionale all'Albo ufficiale con la pubblicazione di documenti digitali sui siti informatici;

Visto l'art. 18 del Dlgs 196/2003 "Codice in materia di protezione dei dati personali" in merito ai Principi applicabili ai trattamenti effettuati dai soggetti pubblici;

Richiamata la deliberazione di Giunta Regionale n. 1351 del 28/07/2008 con la quale sono stati individuati i Servizi relativi alle Aree di Coordinamento e, nella fattispecie, per l'Area di coordinamento POLITICHE PER LA PROMOZIONE DELLA SALUTE, DELLE PERSONE E DELLE PARI OPPORTUNITA', tra cui il SERVIZIO Politiche di Benessere Sociale e Pari Opportunità;

Richiamata la deliberazione di Giunta Regionale n. 1829 del 25.09.2012 di conferimento dell'incarico di Dirigente del Servizio Politiche di Benessere Sociale e Pari Opportunità alla dott.ssa Francesca Zampano;

Richiamata la Determinazione del Direttore di Area del 16 settembre 2009, n. 5 di nomina del Dirigente dell'Ufficio Governance e Terzo Settore al Dott. Pierluigi Ruggiero;

Sulla base dell'istruttoria espletata dal funzionario istruttore dell'Ufficio Governance e Terzo Settore, emerge quanto segue;

PREMESSO CHE:

- l'art. 2 - 1° comma - della legge regionale 30 settembre 2004, n. 15, e s.m.i.: "Riforma delle Istituzioni pubbliche di assistenza e beneficenza (IPAB) e disciplina delle aziende pubbliche dei servizi alle persone" dispone che le istituzioni in possesso dei requisiti previsti dalla predetta legge per le rispettive tipologie siano trasformate, fermo restando l'esclusione dei fini di lucro, in:
  a) aziende pubbliche di servizi alla persona (di seguito denominate ASP);
  b) persone giuridiche di diritto privato;
- il successivo 2° comma del medesimo articolo dispone che: "Le istituzioni che non possono essere trasformate in una delle tipologie di cui al comma 1° sono estinte o fuse con altre IPAB per essere trasformate in Azienda";
- ai sensi dei successivi commi 3° e 4° i rappresentanti delle Istituzioni di che trattasi erano tenuti a trasmettere al Servizio Sistema Integrato Servizi Sociali della Regione, entro novanta giorni dalla data di entrata in vigore del regolamento attuativo, per i successivi adempimenti, la proposta di trasformazione di cui ai commi 1° e 2°;

CONSIDERATO CHE:

- Con determinazione dirigenziale n. 1007 del 14.09.2012 in esisto al disposto della L.R. 30.09.2004, n.15 e s.m.i. e il relativo Regolamento attuativo, n.1/2008 e s.m.i. è stata accolta l'istanza di trasformazione in persona giuridica di diritto privato quale Associazione, presentata dal legale rappresentante dell'IPAB denominata "Opera Pia Purgatorio", con sede in Modugno;
- Il legale rappresentante dell'IPAB denominata "Opera Pia Purgatorio", con sede in Modugno

(BA) ha presentato, per il tramite del Servizio Comunicazione Istituzionale, istanza di iscrizione al Registro regionale delle persone giuridiche private quale Associazione denominata "Pia Associazione Purgatorio";
- In merito alle finalità che l'Ente intende perseguire nel campo della cultura, l'Ufficio competente, in conformità a quanto disposto dalla Giunta Regionale con provvedimento n. 7628 dell'01.12.1978 e alle deliberazioni n. 1065/2001 e n. 1945/2008, con nota prot. AOO 082 del 19.06.2013, n. 5562 ha richiesto il parere all'Assessorato competente, che, con nota prot dell' 11.07.2013, n. 2319 esprimeva parere favorevole;
- a seguito documentazione prodotta si è accertato che l'Associazione "Pia Associazione Purgatorio" con sede in Modugno (Ba) risulta in possesso della documentazione di cui all'art. 11 del Reg. Reg. n. 1/2008, come da relazione istruttoria, con la quale il responsabile del procedimento amministrativo propone approvazione del riconoscimento giuridico di diritto privato unitamente all'approvazione dell'atto costitutivo con allegato statuto composto di n.15 (quindici) articoli, redatto in data 03 dicembre 2012, Repertorio n.4846/ Raccolta n.2694, registrato a Bari in data 11.12.2012 al n.31498 a rogito del dott.ssa Gaia Sinisi, notaio in Bari e iscritto al Collegio Notarile del Distretto di Bari ed esprime il nulla osta all'iscrizione nel Registro delle Persone Giuridiche dell'ente di cui sopra;
- RICHIAMATO il Regolamento Regionale recante norme per la semplificazione di procedimenti di riconoscimento di persone giuridiche private e di approvazione delle modifiche statutarie dell'atto costitutivo e dello statuto emanato con D.P.R. 10 febbraio 2000, n.361;
- RICHIAMATO il D.P.R. 103 del 19.02.2002, con il quale è stato istituito, ai sensi dell'art. 7 del citato D.P.R. 361 del 10.02.2000, presso il Gabinetto della Presidenza della Giunta Regionale, Ufficio Leggi, Regolamenti e Atti del Presidente, il Registro delle Persone Giuridiche private;
- RICHIAMATA la deliberazione n. 1065 del 24.07.2001, con la quale la Giunta Regionale adeguandosi alle disposizioni di cui al D.P.R. 10 febbraio 2000, n.361 ha approvato le nuove direttive inerenti l'azione amministrativa regionale in materia di persone giuridiche private operanti nel campo dei servizi socio-assistenziali;
- RICHIAMATA la deliberazione della Giunta Regionale n. 1945 del 21.10.2008, ad oggetto: "*Adeguamento della Direttiva per l'azione amministrativa regionale in materia di persone giuridiche private operanti nel campo dei servizi socio-assistenziali di cui alla D.G.R. 1065 del 24.07.2001 alle disposizioni di cui alla L.R. 30 settembre 2004, n.15 e s.m.i.. Istituzione dell'elenco delle persone giuridiche di diritto privato derivanti dal procedimento di trasformazione di II.PP.A.B.*";;
- Visto l'art. 14 e segg. del cod. civ.;
- **RITENUTO**, pertanto, di dover accogliere l'istanza di iscrizione nel Registro regionale delle Persone giuridiche dell' Associazione "Pia Associazione Purgatorio", con sede in Modugno (BA), Corso Cavour, 24, in ottemperanza a quanto disposto dal D.P.R. n. 361/2000, dalle deliberazioni di Giunta regionale n. 1065/2001 e n. 1945/2008, dal Regolamento Regionale n. 6 del 20 giugno 2001 e dal succitato art. 11 del Regolamento Regionale N. 1/2008 e s.m.i.;

VERIFICA AI SENSI DEL D.Lgs. 196/2003

Garanzie alla riservatezza

La pubblicazione dell'atto all'albo, salve le garanzie previste dalla legge 241/90 in tema di accesso ai documenti amministrativi, avviene nel rispetto della tutela alla riservatezza dei cittadini, secondo quanto disposto dal Dlgs 196/03 in materia di protezione dei dati personali, nonché dal vigente regolamento regionale n.5/2006 per il trattamento dei dati sensibili e giudiziari.

Ai fini della pubblicità legale, l'atto destinato alla pubblicazione è redatto in modo da evitare la diffusione di dati personali identificativi non necessari ovvero il riferimento a dati sensibili; qualora tali dati fossero indispensabili per l'adozione dell'atto, essi sono trasferiti in documenti separati, esplicitamente richiamati.

ADEMPIMENTI CONTABILI AI SENSI DELLA L.R. n.28/2001

Si dichiara che il presente atto non comporta alcun mutamento qualitativo e quantitativo di entrata o di spesa a carico del bilancio regionale né a carico degli enti per i cui debiti i creditori potrebbero rivalersi sulla Regione e che è escluso ogni

ulteriore onere aggiuntivo rispetto a quelli autorizzati a valere sullo stanziamento previsto dal bilancio regionale.

Tutto ciò premesso e considerato

LA DIRIGENTE RESPONSABILE DEL SERVIZIO POLITICHE DI BENESSERE SOCIALE E PARI OPPORTUNITA'

sulla base delle risultanze istruttorie di cui innanzi;

viste le attestazioni in calce al presente provvedimento;

ritenuto di dover provvedere in merito

DETERMINA

1. di prendere atto di quanto espresso in narrativa, che qui si intende integralmente riportato;

2. di accogliere l'istanza di iscrizione nel Registro Regionale delle persone giuridiche dell' Associazione "Pia Associazione Purgatorio", con sede in Modugno (Ba);

3. di approvare il riconoscimento giuridico ai sensi del D.P.R. 361/2000 dell'Associazione denominata "Pia Associazione Purgatorio", con sede in Modugno, Corso Cavour, 24, costituitasi con atto notarile nel testo approvato in data 03 dicembre 2012, Repertorio n.4846/ Raccolta n.2694, registrato a Bari in data 11.12.2012 al n.31498 a rogito della dott.ssa Gaia Sinisi, notaio in Bari e iscritto al Collegio Notarile del Distretto di Bari, che si allega, unitamente allo statuto composto da 15 (quindici) articoli, al presente provvedimento per farne parte integrante e sostanziale e conseguentemente concedere il nulla osta all'iscrizione della stessa Associazione nel Registro Regionale delle Persone giuridiche private;

4. di disporre la pubblicazione del presente provvedimento e relativo atto costitutivo e statuto nel B.U.R.P. e di informare gli amministratori della costituenda Associazione circa l'obbligo ad ottemperare al disposto dell'art. 4 comma 2 del DPR 10/02/2000 n. 361;

5. avverso il presente provvedimento è consentito ricorso al TAR di Puglia entro sessanta giorni dalla data di notifica.

6. Gli adempimenti conseguenti al presente atto sono demandati all'Ufficio Governance e Terzo Settore.

7. Il provvedimento viene redatto in forma integrale e "per estratto", con parti oscurate non necessarie ai fini di pubblicità legale, nel rispetto della tutela alla riservatezza dei cittadini, secondo quanto disposto dal D. Lgs 196/2003 in materia di protezione dei dati personali e ss. mm. e ii..

Il presente provvedimento:

a. sarà pubblicato per estratto all'albo degli Atti Dirigenziali del Servizio;
b. sarà pubblicato per estratto nel Bollettino Ufficiale della Regione Puglia;
c. sarà trasmesso in copia conforme all'originale al Segretariato Generale della Giunta Regionale;
d. sarà trasmesso in copia per estratto all'Assessore al Welfare;

Il presente atto, composto da n° 14 facciate compresi gli allegati è adottato in originale. La restante documentazione, allegata all'atto costitutivo e allo statuto, si intente acquisita agli atti di questo ufficio.

LA Dirigente Servizio Politiche
di Benessere Sociale e Pari Opportunità
Dott. ssa Francesca Zampano

Repertorio n.4846 Raccolta n.2694

VERBALE DI ASSEMBLEA

REPUBBLICA ITALIANA

L'anno duemiladodici il giorno tre del mese di dicembre alle ore diciotto e trenta minuti in Modugno (BA) Corso Cavour n.24, ove richiesto.

Avanti a me dottoressa Gaia Sinesi Notaio in Bari, iscritto al Collegio Notarile del Distretto di Bari,

è presente il signor:

Comm. PIESCHI Giuseppe, nato a [redacted] il [redacted] il quale dichiara di intervenire al presente atto nella qualità di Presidente del Consiglio di Amministrazione dell'Istituzione Pubblica di Assistenza e Beneficenza: "Opera Pia Purgatorio", con sede in Modugno (BA) Corso Cavour n.24, ove per la carica domicilia, Ente Morale eretto con Regio Decreto del 3 luglio 1879, codice fiscale: 80019480724.

Registrato a Bari il 11/12/2012 al n. 31498

Detto comparente, della cui identità personale io Notaio sono certo mi richiede di redigere il verbale dell'assemblea dell'Istituzione Pubblica di Assistenza e Beneficenza convocata per oggi, in questo luogo ed a quest'ora mediante lettere raccomandate a mano in data 28 novembre 2012 per deliberare sul seguente

ORDINE DEL GIORNO:

- trasformazione dell'Istituzione Pubblica di Assistenza e Beneficenza in associazione di diritto privato, ai sensi dell'art. 16 del D. Lgs. 4 maggio 2001 n. 207.

Assume la Presidenza su designazione dei presenti, il costituito signor Pieschi Giuseppe nella qualità di Presidente del Consiglio di Amministrazione, il quale constatato che:

- sono presenti in proprio e per delega gli associati e precisamente:

Dott. De Rosa Giuseppe, de Sario Nicola Benito, Dott. Alberotanza Stefano Maria, Avv.Fabrizio Colavecchio, Dott. Pannarale Paolo, Dott. Longo-Crispo Alfredo, Pieschi Giuseppe, Avv. Maione Francesco, Avv.Scupola Giorgio, Dott. Capitaneo Antonio, Dott. Ventura Mario, Capitaneo Francesco Maria, Ing. Zaccaro Angelo, Ing.Zaccaro Giovanni, Dott.De Pinto Daniele, Longo Debellis Carlo, Pieschi Francesco;

- è presente il Consiglio di Amministrazione nelle persone di:

Pieschi Giuseppe, Presidente del Consiglio di Amministrazione;
Capitaneo Francesco Maria, Vice Presidente;
Alberotanza Stefano Maria, Segretario-Tesoriere;

dichiara

validamente costituita l'assemblea degli associati per deliberare sull'argomento all'ordine del giorno.

Il Presidente, passando alla trattazione dell'ordine del giorno informa i soci che il D.Lgs. 4 maggio 2001 n.207 pubblicato sulla Gazzetta Ufficiale del 1° giugno 2001 n.126 nonchè la Legge Regione Puglia 30 settembre 2004 n.15 come modificata dalla Legge Regione Puglia 15 maggio 2006 n.13 e

successivo regolamento attuativo in data 12 febbraio 2008 disciplinano il riordino delle Istituzioni Pubbliche di Assistenza e Beneficienza, già disciplinate dalla Legge 17 luglio 1890 n.6972.
Lo stesso dichiara inoltre che l'art.4 menzionato Decreto Legislativo, tra l'altro, dispone che le istituzioni riordinate in aziende di servizi o in persone giuridiche private (associazioni o fondazioni di diritto privato) conservano i diritti e gli obblighi anteriori al riordino.
Peraltro i confratelli dell'Istituzione Pubblica di Assistenza e Beneficenza: "Opera Pia Purgatorio" tenuto conto delle finalità proprie e delle modalità di amministrazione dell'istituzione hanno ritenuto l'associazione la forma più idonea alle proprie attività ed il legale rappresentante della stessa ha presentato istanza alla Regione Puglia in data 7 maggio 2008 per l'approvazione della trasformazione dell'Ente in persona giuridica di diritto privato nella forma di associazione e per l'approvazione della proposta dello statuto così come deliberato dall'assemblea straordinaria del 6 agosto 2012.
Il Presidente dichiara inoltre che il Dirigente Responsabile del Servizio Politiche di Benessere Sociale e Pari Opportunità della Regione Puglia ha accolto detta istanza di trasformazione ed ha approvato la proposta dello statuto dell'associazione con determinazione in data 14 settembre 2012 n.1007 pubblicata sul Bollettino Ufficiale della Regione Puglia in data 20 settembre 2012 n.137.
Il Presidente dichiara infine che l'Istituzione Pubblica di Assistenza e Beneficenza: "Opera Pia Purgatorio" è proprietaria di un patrimonio costituito da beni mobili ed immobili riportati nell'elenco che si allega al presente atto sotto la lettera "A", per farne parte integrante.
All'uopo, il Presidente dà lettura agli intervenuti della bozza di statuto approvata dalla Regione Puglia nel rispetto delle prescrizioni di legge e propone agli intervenuti di deliberare la trasformazione.
Esaurita la trattazione dell'ordine del giorno, il Presidente pone in votazione per appello nominale la suddetta proposta ed invita l'assemblea a deliberare.
L'assemblea dopo esauriente discussione, all'unanimità

delibera

- di trasformare l'Istituzione Pubblica di Assistenza e Beneficenza: "Opera Pia Purgatorio" in un'associazione di diritto privato: "Pia Associazione Purgatorio", conservandone tutti i diritti e gli obblighi;
- di adottare il testo dello Statuto dell'associazione approvato con determinazione del Dirigente Responsabile del Servizio Politiche di Benessere Sociale e Pari Opportunità della Regione Puglia in data 14 settembre 2012 n.1007 di cui è stata data lettura in assemblea che si allega al presente atto

sotto la lettera "B";
- di nominare per il primo quinquennio il Consiglio Direttivo costituito dai signori:
- Pieschi Giuseppe, nato a [redacted] ([redacted]) il [redacted] e residente in [redacted], quartiere [redacted] alla [redacted] - [redacted] n[redacted] codice fiscale: [redacted] Presidente;
- Avv.Maione Francesco, nato a [redacted] il [redacted] ed ivi residente [redacted] alla [redacted] codice fiscale: [redacted], Vice Presidente;
- Longo Debellis Carlo, nato a [redacted] ([redacted]) il [redacted] e residente in [redacted] ([redacted]) alla [redacted] n.[redacted], codice fiscale: [redacted] Segretario-Tesoriere;
tutti accettano la carica;
- di prendere atto che il patrimonio dell'Ente trasformato è costituito dagli elementi attivi risultanti dall'elenco allegato sotto la lettera "A", nella cui titolarità la trasformata associazione subentra ad ogni effetto utile ed oneroso, autorizzando tutti i competenti uffici a dare pubblicità all'intervenuta trasformazione, eseguendo la voltura e trascrizione presso l'Agenzia del Territorio - Servizio di Pubblicità Immobiliare di Bari con esonero per il competente Conservatore da ogni responsabilità a riguardo;
- di conferire mandato al Presidente sig. Giuseppe Pieschi, di chiedere il riconoscimento di persona giuridica di diritto privato dell'associazione e di fare tutto quanto necessario ed opportuno per dare esecuzione a quanto deliberato, apportare al presente atto ed allegato statuto tutte le modifiche, aggiunte e soppressioni che possano essere richieste in sede di riconoscimento della personalità giuridica.
Null'altro essendovi da deliberare e nessuno chiedendo la parola il Presidente dichiara chiusa l'assemblea alle ore diciannove.
Del presente atto e degli allegati ho dato lettura al comparente in assemblea che lo ha approvato e lo sottoscrive con me Notaio alle ore diciannove e quarantacinque minuti.
Consta di due fogli scritti da me Notaio e da persona di mia fiducia per cinque facciate e sino a qui della sesta.
F.TO: Giuseppe PIESCHI.
Notaio Gaia SINESI.

---------- Allegato "B" al n. 4846 di Repertorio ----------

-------- **STATUTO DELLA "PIA ASSOCIAZIONE PURGATORIO"** -------

---------- (Istituita il 1651) ----------

---------- ART. 1 (Origine) ----------

La "Pia Associazione Purgatorio" del Comune di Modugno trae origine dall'antica Confraternita dello stesso nome, istituita fin dal 1651 con le regole munite di Regio Assenso il 7 aprile 1761. ----------

Il 3 luglio 1879 con Regio Decreto, munito del sigillo dello Stato ed inserito nella Raccolta Ufficiale delle Leggi e de' Decreti del Regno d'Italia, veniva approvato lo Statuto Organico, portante la data del 3 marzo 1879, i cui scopi precipui erano quelli di "raccogliere in un Istituto giovinette povere ed orfane, nate e domiciliate in Modugno, alimentarle, educarle ed istruirle, per farne buone madri di famiglia; mantenere scuole serali pubbliche gratuite; mantenere aperta al culto la chiesa di sua proprietà". ----------

La Pia Associazione, riformata in forza del presente Statuto, è sodalizio d'assistenza e beneficenza avente personalità giuridica di diritto privato, d'ispirazione cristiana. ------

L'Associazione è democratica e non ha fini di lucro e opera esclusivamente nell'ambito della Regione Puglia. ----------

---------- ART. 2 (Scopo) ----------

La Confraternita è costituita in osservanza e nel rispetto dell'art.18 della Costituzione della Repubblica Italiana, del codice civile, nonché delle vigenti leggi statali e regionali in materia. ----------

Ha per scopo la testimonianza della Fraternità Cristiana, mediante lo svolgimento di opere di soccorso ed a favore di chiunque si trovi nel bisogno. ----------

L'Associazione potrà promuovere opere di umana carità suggerite dalle emergenze sociali, contribuendo così all'analisi ed alla rimozione dei processi di abbandono dei sofferenti, attuando la promozione dei diritti primari alla vita, alla salute, alla cultura ed alla dignità umana. ----------

L'Associazione propone di raggiungere i suoi fini attraverso le seguenti principali attività: ----------

- mantenere aperta al culto religioso la chiesa di Santa Maria del Suffragio, o del Purgatorio, di sua proprietà in Modugno; ----------
- prestare assistenza, materiale e morale, a coloro che non dispongono di mezzi necessari e sufficienti ad assicurare loro una esistenza libera e dignitosa ed in particolare ai minori in stato di bisogno; ----------
- promuovere attività culturali: convegni, conferenze, dibattiti, seminari, concerti, nel rispetto dei principi e dei valori cristiani che hanno ispirato il sodalizio. ----------

---------- ART. 3 (Durata) ----------

L'Associazione ha durata illimitata, non ha scopi di lucro ed è organizzata in forma democratica. ----------

---------- ART. 4 (Costituzione del sodalizio) ----------
Il numero dei soci componenti il sodalizio non può essere superiore al numero di 24 (ventiquattro) membri. Questo numero non trovandosi al completo per morte o rinuncia, la Pia Associazione dovrà procedere al più presto al rimpiazzo dei mancanti, ove fosse ridotta a meno di due terzi dei suoi membri.-
Possono far parte dell'Associazione uomini e donne che abbiano raggiunto la maggiore età, onesti e ben morigerati, e siano interessati all'attività stessa e intendano dare il loro apporto per il conseguimento degli scopi associativi e versino le quote associative qualora determinate dall'assemblea; nonché le persone che abbiano acquisito particolari benemerenze nell'ambito territoriale. ----------
Spetta al Consiglio Direttivo deliberare sull'ammissione dei soci con voto unanime, preferendosi ad ogni altro i figli dei soci, purché abbiano le qualità summenzionate. ----------
L'ammissione dei soci avviene su domanda degli interessati da presentare in carta semplice. ----------
---------- ART. 5 (Diritti e doveri dei soci) ----------
I soci hanno diritto di partecipare alle Assemblee, di svolgere il lavoro preventivamente concordato e di recedere dall'appartenenza all'organizzazione. ----------
I soci hanno l'obbligo di rispettare le norme del presente statuto, di pagare le quote sociali nell'ammontare fissato dall'Assemblea. La qualità di socio viene meno in seguito a:
- rinuncia volontaria da comunicare per iscritto al Presidente; ----------
- morte o perdita della capacità di agire per le persone fisiche ed estinzione per gli enti; ----------
- per non aver effettuato il versamento della quota associativa per almeno due anni; ----------
- per indegnità deliberata dal Consiglio Direttivo. ---------
Tutte le prestazioni fornite dai soci sono a titolo gratuito.-
---------- ART. 6 (Patrimonio) ----------
Il patrimonio iniziale dell'Associazione è costituito dai beni riportati nell'elenco allegato sub "A" al verbale di cui questo statuto costituisce l'allegato "B". ----------
Il patrimonio dell'Associazione è costituito da donazioni, lasciti e dalle eventuali eccedenze di bilancio. Le entrate sono costituite da contributi associativi e di terzi, da sovvenzioni dello Stato e di enti pubblici o privati, da proventi delle attività svolte. ----------
---------- ART. 7 (Bilancio) ----------
L'esercizio finanziario si chiude al 31 dicembre di ogni anno. Entro il mese di aprile deve essere convocata l'assemblea per approvare il bilancio consuntivo e preventivo, nonché la relazione del Presidente e per determinare eventualmente le quote associative. ----------
La perdita della qualità di socio per qualsiasi causa non comporta un diritto sul patrimonio dell'Associazione, né rim-

borsi, né corrispettivi ad alcun titolo. ----------
Alla assemblea il Presidente espone una relazione sull'attività svolta nell'anno precedente e sull'attività prevista per l'anno in corso. ----------
--------- ART. 8 (Organi - Sede dell'Associazione) ---------
Sono organi dell'Associazione: ----------
- l'assemblea dei soci; ----------
- il Consiglio Direttivo; ----------
- il Presidente. ----------
Le cariche sociali sono gratuite, salvo il rimborso delle spese vive incontrate dai componenti degli organi sociali nell'espletamento dei loro incarichi. ----------
La sede dell'Associazione è in Modugno (BA) corso Cavour n.24.
---------- ART. 9 (Assemblea dei soci) ----------
L'Assemblea dei Soci si riunisce su convocazione del Presidente stesso in via ordinaria e una volta all'anno. ---------
Spetta all'assemblea nominare il Consiglio Direttivo, composto da Presidente, Vicepresidente e Tesoriere; deliberare sul bilancio consuntivo e preventivo, sulla eventuale determinazione delle quote associative; deliberare sulle modifiche dello statuto e sullo scioglimento dell'Associazione. -------
L'assemblea si convoca ogni qualora il Presidente ritenga opportuno o ne sia fatta richiesta da almeno un terzo dei soci o da almeno due terzi dei componenti del Consiglio Direttivo.-
La convocazione viene realizzata a mezzo lettera raccomandata, a mezzo telefax o posta elettronica (email) da recapitarsi almeno cinque giorni prima dell'assemblea. ----------
------ ART. 10 (Deliberazioni dell'Assemblea dei Soci) -----
L'assemblea delibera validamente con il voto favorevole della maggioranza dei soci presenti. ----------
Non è ammesso il voto per delega. ----------
Le deliberazioni concernenti eventuali alienazioni dei beni facenti parte del patrimonio della associazione devono essere prese con la maggioranza qualificata formata almeno dai due terzi dei soci. ----------
---------- ART. 11 (Consiglio Direttivo) ----------
Il Consiglio Direttivo è composto da n.3 (tre) membri eletti dall'Assemblea tra i propri componenti a scrutinio segreto.
Il Consiglio Direttivo resterà in carica per cinque anni ed i suoi componenti sono rieleggibili per non più di due mandati.-
Il Consiglio Direttivo è investito di tutti i poteri per lo svolgimento dell'attività sociale, ivi compresa la gestione patrimoniale, per il raggiungimento degli scopi associativi, eccetto per le materie riservate alla decisione dell'assemblea. ----------
Le deliberazioni del Consiglio Direttivo sono prese a maggioranza con la presenza di almeno la metà dei componenti salvo quanto previsto al precedente art. 4 ed al successivo art. 12.
In caso di parità dei voti, prevale il voto del Presidente. -
Il Consiglio può delegare determinati compiti in via conti-

nuativa al Presidente e ad uno o più dei suoi membri può attribuire le funzioni di segretario/tesoriere ad un consigliere o ad altra persona. ----------

Il Consiglio Direttivo di norma viene convocato dal Presidente ovvero dai due terzi dei suoi componenti, con autoconvocazione con le modalità ritenute più idonee. ----------

Nessun compenso è dovuto al membri del Consiglio. ----------

---------- ART. 12 (Presidente dell'Associazione) ----------

Il Presidente e in sua assenza o impedimento il Vicepresidente convoca e presiede le riunioni dell'assemblea e del Consiglio Direttivo, vigila sull'attuazione delle loro deliberazioni, compie gli atti d'urgenza da sottoporre alla ratifica del consiglio, intrattiene i rapporti con i terzi. ----------

---------- ART. 13 (Rappresentanza legale) ----------

La rappresentanza legale dell'Associazione in giudizio e di fronte ai terzi e il potere di firma spettano al Presidente e a coloro che hanno eventualmente ricevuto dal Consiglio Direttivo specifici incarichi, ciascuno nell'ambito dei compiti ad essi attribuiti. ----------

Il Presidente é responsabile dell'osservanza di tutte le norme di legge che regolano tali attività: egli rappresenta l'associazione di fronte ai terzi, in conformità ai poteri delegati dal Consiglio Direttivo al quale dovrà relazionare periodicamente l'andamento della sua attività eseguendo le delibere del Consiglio Direttivo per quanto gli compete. ----

---------- ART. 14 (Scioglimento) ----------

Lo scioglimento dell'Associazione è deliberato dall'Assemblea all'unanimità dei Soci che contestualmente provvederà alla nomina di uno o più liquidatori. L'eventuale patrimonio esistente sarà destinato in opere assistenziali nel rigoroso rispetto dell'art. 2 del presente statuto. ----------

---------- ART. 15 (Disposizioni finali) ----------

Per quanto non previsto dal presente statuto si osservano le disposizioni di cui all'art. 25 e segg. del codice civile e le vigenti norme legislative e regolamentari in materia. ----

Con l'approvazione del presente statuto sono abrogate tutte le precedenti disposizioni risultanti in contrasto con il medesimo. ----------

F.TO: Giuseppe PIESCHI. ----------

Notaio Gaia SINESI. ----------

Certifico io sottoscritta Dr.ssa GAIA SINESI
Notaio in Bari, che la presente fotocopia composta di sei fogli è conforme all'originale, munita delle prescritte firme alla raccolta dei miei rogiti.
Si rilascia per usi di legge.
Bari, lì 5 febbraio 2013

DETERMINAZIONE DEL DIRIGENTE SERVIZIO POLITICHE PER IL BENESSERE SOCIALE E LE PARI OPPORTUNITA' 29 luglio 2013, n. 738

D.P.R.10/02/2000 n. 361- Regolamento regionale n. 6/2001. Art. 2 e 3. Casa di Riposo "C. Galluccio - Onlus" con sede in Galatina (LE). Approvazione istanza modifiche statutarie.

Il giorno ***29/07/2013***, in Bari, nella sede del Servizio Politiche di Benessere Sociale e Pari Opportunità dell'Area Politiche Per la Promozione della Salute, delle Persone e delle Pari Opportunità

LA DIRIGENTE DEL SERVIZIO

Visti gli articoli 4 e 5 della L.R. n. 7/1997;

Vista la Deliberazione G.R. n. 3261 del 28/7/1998;

Visti gli artt. 4 e 16 del D. Lgs. 165/2001;

Visto l'art. 32 della legge 18 giugno 2009, n. 69, che prevede l'obbligo di sostituire la pubblicazione tradizionale all'Albo ufficiale con la pubblicazione di documenti digitali sui siti informatici;

Visto l'art. 18 del Dlgs 196/2003 "Codice in materia di protezione dei dati personali" in merito ai Principi applicabili ai trattamenti effettuati dai soggetti pubblici;

Vista la deliberazione di Giunta Regionale n. 1351 del 28/07/2008 con la quale sono stati individuati i Servizi relativi alle Aree di Coordinamento e, nella fattispecie, per l'Area di coordinamento POLITICHE PER LA PROMOZIONE DELLA SALUTE, DELLE PERSONE E DELLE PARI OPPORTUNITA', tra cui il SERVIZIO Politiche per il Benessere Sociale e le Pari Opportunità;

Richiamata la deliberazione di Giunta Regionale n. 1829 del 25/09/2012 di conferimento dell'incarico di Dirigente del Servizio Politiche di Benessere Sociale e Pari Opportunità alla dr.ssa Francesca Zampano;

Richiamata la determinazione del Direttore dell' Area n.5 del 16/09/2009, di nomina del dirigente dell'Ufficio Governance e Terzo Settore dr. Pierluigi Ruggiero;

Visto il D.P.R. n. 361/2000 e il regolamento regionale n. 6/2001 che dettano regole in materia di amministrazione e funzionamento degli Enti con personalità giuridica di diritto privato;

Visto il D.P.G.R. n. 242 del 9/06/1992 con il quale l'Ente in parola ha ottenuto il riconoscimento di personalità giuridica di diritto privato e ne ha approvato il relativo Statuto composto da n. 24 articoli;

Vista l'istanza prot. n. 23 del 30/04/2013 con la quale il Presidente del Consiglio di Amministrazione e Legale Rappresentante dell'Ente, in esecuzione della Deliberazione del C. d. A. del 28/02/2013, tenuta alla presenza del Dott. G. Cascione, notaio in Casarano, del Distretto notarile di Lecce, ha chiesto l'approvazione delle modifiche apportate allo statuto, secondo le seguenti modalità:

a) *Inserimento di un Art. 2 bis) nello statuto, che definisce il "Fondo di dotazione permanente", degli immobili di proprietà dell'Ente, ai sensi della normativa nazionale e regionale vigente, costituito dalla Villa denominata "Casa di Riposo Celestino Galluccio";*
b) *Modifica dell'Art. 9 dello statuto vigente, con la eliminazione della obbligatorietà della residenza in Galatina per i membri del Consiglio di Amministrazione che dovranno essere scelti tra persone conosciute per sentimenti e limpidità morale;*

Accertato che la stessa istanza è corredata dalla documentazione prevista dalla normativa vigente;

Ritenuto che la Casa di Riposo "C. Galluccio Onlus", con sede in Galatina (LE), alla Via Corigliano, n. 62, persegue gli scopi previsti dalla vigente legislazione, come risulta dagli articoli 1 e 2 dell'attuale Statuto;

Ritenuto che le modifiche agli articoli n. 2 e 9 dello Statuto, così come approvate dalla Determinazione del C.d.A. del 28/02/2013, votata in presenza del Dott. G. Cascione, notaio in Casarano, del Col-

legio notarile di Lecce, registrata al N.181852 di Rep. e N. 39566 della Raccolta, non sono in contrasto con gli scopi statutari, come risulta dalla relazione del Presidente dell'Ente in parola, allegata alla documentazione trasmessa;

Valutata e condivisa la proposta della responsabile della P.O. di Lecce, cui è stata affidata l'istruttoria, di accogliere ed approvare la proposta di modifiche dello statuto;

VERIFICA AI SENSI DEL D.Lgs. 196/2003

Garanzie alla riservatezza

La pubblicazione dell'atto all'albo, salve le garanzie previste dalla legge 241/90 in tema di accesso ai documenti amministrativi, avviene nel rispetto della tutela alla riservatezza dei cittadini, secondo quanto disposto dal Dlgs 196/03 in materia di protezione dei dati personali, nonché dal vigente regolamento regionale n.5/2006 per il trattamento dei dati sensibili e giudiziari.

Ai fini della pubblicità legale, l'atto destinato alla pubblicazione è redatto in modo da evitare la diffusione di dati personali identificativi non necessari ovvero il riferimento a dati sensibili; qualora tali dati fossero indispensabili per l'adozione dell'atto, essi sono trasferiti in documenti separati, esplicitamente richiamati.

ADEMPIMENTI CONTABILI AI SENSI DELLA L.R. n.28/2001

Si dichiara che il presente atto non comporta alcun mutamento qualitativo e quantitativo di entrata o di spesa a carico del bilancio regionale né a carico degli enti per i cui debiti i creditori potrebbero rivalersi sulla Regione e che è escluso ogni ulteriore onere aggiuntivo rispetto a quelli autorizzati a valere sullo stanziamento previsto dal bilancio regionale.

Tutto ciò premesso e considerato

LA DIRIGENTE RESPONSABILE DEL SERVIZIO POLITICHE DI BENESSERE SOCIALE E PARI OPPORTUNITA'

sulla base delle risultanze istruttorie di cui innanzi;

viste le attestazioni in calce al presente provvedimento;

ritenuto di dover provvedere in merito

DETERMINA

1. di prendere atto di quanto espresso in narrativa, che qui si intende integralmente riportato;

2. di approvare il nuovo statuto della Casa di Riposo "C. Galluccio Onlus", con sede in Galatina (LE), alla Via Corigliano, 62, composto da n° 24 articoli, nel testo modificato e approvato nella Determinazione del C.d.A. del 28/02/2013, votata in presenza del Dott. G. Cascione, notaio in Casarano, del Collegio notarile di Lecce, registrata al N.181852 di Rep. e N. 39566 della Raccolta, secondo le seguenti modalità:
   a) *Inserimento di un Art. 2 bis) nello statuto, che definisce il "Fondo di dotazione permanente", degli immobili di proprietà dell'Ente, ai sensi della normativa nazionale e regionale vigente, costituito dalla Villa denominata "Casa di Riposo Celestino Galluccio";*
   b) *Modifica dell'Art. 9 dello statuto vigente, con la eliminazione della obbligatorietà della residenza in Galatina per i membri del Consiglio di Amministrazione che dovranno essere scelti tra persone conosciute per sentimenti e limpidità morale;*

3. di dare atto che le modifiche agli articoli n. 2 e 9 dello Statuto, così come approvate dalla Determinazione del C.d.A. del 28/2/2013, non sono in contrasto con gli scopi originari previsti dallo statuto dell'Ente;

4. di demandare all'Ufficio Governance e Terzo Settore gli adempimenti conseguenti l'adozione del presente atto.

5. Avverso il presente provvedimento è consentito ricorso al TAR di Puglia entro sessanta giorni dalla data di notifica.

6. Il provvedimento viene redatto in forma integrale, secondo quanto disposto dal D. Lgs

196/2003 in materia di protezione dei dati personali e s. m. i..

Il presente provvedimento:

a. sarà pubblicato all'albo degli Atti Dirigenziali del Servizio;
b. sarà pubblicato nel Bollettino Ufficiale della Regione Puglia;

Il presente atto, composto da n°17 facciate, compreso l'allegato statuto, è redatto in unico esemplare ed è esecutivo

La Dirigente Servizio Politiche
di Benessere Sociale e P.O.
dott. ssa Francesca Zampano

Numero 181852 del Repertorio ==========

Numero 39566 della Raccolta ==========

VERBALE DI ADUNANZA CONSILIARE

RECANTE MODIFICA DI STATUTO DI ONLUS

REPUBBLICA ITALIANA

L'anno duemilatredici, il giorno venticinque del mese di febbraio, alle ore diciotto e due minuti (25.02.2013, ore 18.02=). ==========

In Galatina, nel mio Ufficio Secondario, Corso Vittorio Emanuele n.20. ==========

Innanzi a me, dottor Giorgio Cascione, Notaio in Casarano, iscritto nel Ruolo del Distretto Notarile di Lecce, sono comparsi: ==========

1) **GALLUCCIO Giovanni**, nato a [redacted] il [redacted], ivi residente, via [redacted] senza numero (Cod. Fisc.: [redacted]; ==========

2) **MAIORANO Francesco Antonio**, nato a [redacted] il [redacted], ivi residente, via [redacted] n. [redacted] (Cod. Fisc.: [redacted]); ==========

5) **GALLUCCIO Giuseppe Marco**, nato a [redacted] il [redacted] ivi residente, via [redacted] n. [redacted] (Cod. Fisc.: [redacted]. ==========

Comparenti, tutti cittadini italiani, della cui identità personale io Notaio sono certo. ==========

Detti Comparenti, premettono di essere tra i membri del Con-

siglio di Amministrazione dell'Istituzione di diritto privato

"CASA DI RIPOSO - CELESTINO GALLUCCIO -

Organizzazione non lucrativa di utilità sociale"

con sede in Galatina, via Corigliano n.62 (Cod.Fisc.: 80011470756) - riconosciuta persona giuridica di diritto privato con decreto del Presidente della Regione Puglia in data 09.06.1992 n.242, pubblicato nel Bollettino Ufficiale della Regione Puglia in data 06.10.1992 al n.188 - iscritta al n.467 del Registro delle Persone Giuridiche del Tribunale di Lecce ed al n.173 del Registro delle Persone Giuridiche della Regione Puglia - ==========

ed in tale qualità mi richiedono di redigere il Verbale dell'Adunanza del Consiglio di Amministrazione del sopra detto Ente, convocata in questo giorno, luogo ed ora per discutere sul seguente ordine del giorno: ==========

- MODIFICA DELL'ART.9 DELLO STATUTO; ==========

- INSERIMENTO DI UN NUOVO ART.2 BIS DELLO STATUTO AL FINE DI ADEGUARE IL MEDESIMO ALLA NOTA DELLA REGIONE PUGLIA del 22 ottobre 2010 PROT.N.0011843. ==========

Aderendo alla richiesta fattami, io Notaio dò atto che l'assemblea si svolge come segue. ==========

Assume la presidenza dell'adunanza il signor Galluccio Giovanni, Presidente del Consiglio di Amministrazione, il quale constata: ==========

- che l'adunanza è stata regolarmente convocata a norma del-

l'art.14 del vigente Statuto; ==========

- che è presente la maggioranza del Consiglio di Amministrazione (composto da 5 membri), nella persona di sè medesimo quale presidente, di Maiorano Francesco Antonio quale Vice presidente e del Consigliere Galluccio Giuseppe Marco; ======

- che pertanto l'adunanza è idonea a deliberare sul sopra riportato Ordine del Giorno, in quanto il vigente Statuto prevede che le deliberazioni del Consiglio (competente a deliberare in ordine alle modificazioni statutarie), devono essere prese con l'intervento della metà più uno di coloro che la compongono. ==========

Passando alla trattazione dell'Ordine del Giorno il presidente fa presente ai Consiglieri: ==========

a) che è opportuno modificare l'art.9 dello Statuto, con l'eliminazione dell'obbligatorietà della residenza in Galatina per i membri del Consiglio di Amministrazione; ==========

b) che la Regione Puglia, con nota del 22 ottobre 2010, Prot.n.0011843 ha chiesto all'Ente di "procedere all'indicazione, nei propri atti statutari, dei beni immobili costituenti il fondo di dotazione permanente, ai sensi della normativa nazionale e regionale vigente". ==========

Il Presidente, in relazione al punto b), propone di destinare, quali beni costituenti il fondo di dotazione permanente, l'immobile sito in **GALATINA**, via per Corigliano n.62, attuale sede sociale e già di proprietà della Casa di Riposo. =======

Dopo breve discussione, il Presidente, pertanto, invita il Consiglio a deliberare in ordine alle proposte modificazioni statutarie. ==========

Indi, il Consiglio, all'unanimità, delibera: ==========

1°)

di modificare l'articolo 9 dello statuto della "Casa di Riposo" nel seguente tenore letterale: ==========

ART.9) I membri del Consiglio di amministrazione dovranno essere scelti tra persone conosciute per sentimenti e limpidità morale. ==========

Pertanto non potranno far parte di detto Consiglio coloro che abbiano riportato condanne penali, di alcun tipo, e che abbiano subito procedure esecutive mobiliari o immobiliari. " ==

2°)

Di inserire un nuovo art.2-bis nello statuto della "Casa di Riposo", avente il seguente tenore letterale: ==========

ART.2 BIS) Il fondo di dotazione indisponibile dell'Ente è rappresentato dal seguente immobile: ==========

VILLA disposta su due piani (piano terra e sotterraneo), denominata "Casa di Riposo Celestino Galluccio", con circostante terreno adibito a parco della superficie catastale complessiva di mq.14.159 (quattordicimilacentocinquantanove). ==

La villa è identificata nel Catasto Fabbricati di Galatina al Foglio 75, particelle: ==========

* 63 sub.2, via per Corigliano n.62, P.S1-T, Zona Cens.1,

Cat.B1, Classe U, mq.15.751, Rendita Euro 12.202,14; ========

*** 63 sub.3, sub.4, sub.5, sub.6 (graffate al sub.2). ========**

Il terreno circostante è individuato nel Catasto Terreni di Galatina al foglio 75, p.lla 2715, sem. arbor.2^, ha.1.42.59, R.D. Euro 32,91 - R.A. Euro 21,94 " ==========

Il valore di bilancio di detti beni, allo stato attuale, è pari ad euro 2.112.129,15 (duemilionicentododicimilacentoventinove virgola quindici). ==========

I membri del Consiglio di Amministrazione sono obbligati espressamente a mantenere nel tempo, attraverso interventi di manutenzione ordinaria e straordinaria, il valore intrinseco dell'immobile costituente il fondo di dotazione. " ==========

Fermi restando gli altri articoli dello statuto. ==========

Non essendovi null'altro da deliberare e nessuno chiedendo la parola il Presidente dichiara sciolta la Adunanza alle ore diciotto e venti minuti. ==========

Si allega al presente atto, sotto la lettera "A" il nuovo Statuto contenente le modifiche testè apportate, composto da 25 (venticinque) articoli. ==========

I Comparenti mi dispensano dalla lettura dell'allegato. =====

E richiesto, io Notaio ho ricevuto il presente atto, del quale ho dato lettura ai Comparenti che lo approvano. =========

L'atto consta di due fogli, su facciate sei questa compresa, dattiloscritto da fide mani a mia cura. ==========

Viene sottoscritto alle ore diciotto e ventiquattro minuti. =

F.to: Giovanni Galluccio ==========

F.to: Francesco Antonio Maiorano ==========

F.to: Giuseppe Marco Galluccio ==========

F.to: dott. Giorgio Cascione Notaio ==========

(Vi è l'impronta del sigillo). ==========

Allegato "A" al n.181852/39566 di Repertorio

STATUTO DELLA

"CASA DI RIPOSO - CELESTINO GALLUCCIO

ORGANIZZAZIONE NON LUCRATIVA DI UTILITA' SOCIALE

di GALATINA"

CAPO I

ART.1) La "Casa di Riposo - Celestino Galluccio - Organizzazione non lucrativa di utilità sociale", fondata nel 1892 dal Sig. Celestino Galluccio ed eretta Ente Morale con Regio Decreto del 06.06.1901, è un'Istituzione di diritto privato senza scopo di lucro che si prefigge di provvedere esclusivamente all'assistenza sociale, sanitaria, religiosa, morale e materiale degli anziani di ambo i sessi. ==========

Essa ha per scopo esclusivo il perseguimento di finalità di solidarietà sociale, attraverso lo svolgimento delle suddette attività. ==========

Detto scopo può essere raggiunto mediante ricovero e mantenimento degli assistiti; assistenza domiciliare ed eventualmente cura ed assistenza anche sanitaria degli stessi. ==========

Il tutto in collegamento con la Città ed il territorio, con gruppi di volontariato, associazioni laiche e religiose, anche al fine di ottenere una maggiore integrazione degli anziani nella società e nel territorio. ==========

Nell'ambito di tale scopo essa potrà assumere ogni iniziativa idonea ed opportuna che favorisca anche la qualità della vita degli anziani, la loro integrazione nel tessuto sociale e con le nuove generazioni e la loro elevazione culturale e materiale. ==========

La Casa di Riposo non potrà svolgere attività diverse da quelle sopra indicate, ad eccezione delle attività ad esse direttamente connesse. ==========

Le attività di carattere sanitario possono essere esercitate in presenza di specifiche autorizzazioni previste dalla vigente normativa. ==========

Le finalità dell'Istituzione si esauriscono nell'ambito della Regione Puglia. ==========

La locuzione "Organizzazione non lucrativa di utilità sociale" o l'acronismo "Onlus" dovranno essere utilizzati, oltre che nella sua denominazione, altresì in qualsivoglia segno distintivo della Casa di Riposo e in qualsivoglia comunicazione della stessa rivolta al pubblico. ==========

ART.2) La Casa di Riposo provvede ai suoi fini istituzionali mediante le rendite patrimoniali e le rette a carico degli assistiti o di Enti Comuni. ==========

La Casa di riposo ha sede in Galatina via Corigliano n.62. ==

Il patrimonio della Casa di Riposo "Celestino Galluccio" è costituito dai beni mobili e immobili rinvenienti dalle donazioni effettuate dal Fondatore, dalla famiglia Galluccio e dagli altri benefattori della Casa di Riposo. ==========

ART.2 BIS) Il fondo di dotazione indisponibile dell'Ente è

rappresentato dal seguente immobile: ==========
VILLA disposta su due piani (piano terra e sotterraneo), denominata "Casa di Riposo Celestino Galluccio", con circostante terreno adibito a parco della superficie catastale complessiva di mq.14.159 (quattordicimilacentocinquantanove). ==
La villa è identificata nel Catasto Fabbricati di Galatina al Foglio 75, particelle: ==========
* 63 sub.2, via per Corigliano n.62, P.S1-T, Zona Cens.1, Cat.B1, Classe U, mq.15.751, Rendita Euro 12.202,14; ========
* 63 sub.3, sub.4, sub.5, sub.6 (graffate al sub.2). ========
Il terreno circostante è individuato nel Catasto Terreni di Galatina al foglio 75, p.lla 2715, sem. arbor.2^, ha.1.42.59, R.D. Euro 32,91 - R.A. Euro 21,94 " ==========
Il valore di bilancio di detti beni, allo stato attuale, è pari ad euro 2.112.129,15 (duemilionicentododicimilacentoventinove virgola quindici). ==========
I membri del Consiglio di Amministrazione sono obbligati espressamente a mantenere nel tempo, attraverso interventi di manutenzione ordinaria e straordinaria, il valore intrinseco dell'immobile costituente il fondo di dotazione. ==========
ART.3) Non possono essere ricoverate persone affette da malattie contagiose o mentali. ==========
Entro il limite dei posti e delle strutture disponibili, possono essere ricoverati anche gli anziani in grado di pagare per intero gli effettivi costi dell'assistenza ricevuta. ====
ART.4) Le norme per il ricovero degli anziani e le garanzie per il pagamento delle rette saranno determinate nel Regolamento. ==========
La misura delle rette è deliberata dal Consiglio di Amministrazione. ==========
ART.5) Secondo le norme che saranno stabilite dal Regolamento, ai ricoverati sarà data la possibilità di espletare piccoli lavori adatti al loro stato fisico e mentale nell'ambito della Casa, ai fini della loro personale realizzazione e dell'inserimento nel contesto sociale. ==========
ART.6) I ricoverati possono essere dimessi per cattiva condotta nei casi e nei modi da determinarsi nel Regolamento. ==
Lo stesso Regolamento disciplinerà le forme di partecipazione alla gestione sociale e l'organizzazione della Casa di Riposo da parte degli utenti e delle Istituzioni di volontariato in conformità a quanto previsto dalla legislazione vigente. ====
ART.7) Quando un ricoverato, per il quale sussista tuttora il bisogno della pubblica assistenza, abbandoni volontariamente la Casa di Riposo o ne sia dimesso, devesi informare l'Ente e il Comune di appartenenza. ==========

CAPO II
DEL CONSIGLIO DI AMMINISTRAZIONE

ART.8) La "Casa di Riposo - Celestino Galluccio - Organizzazione non lucrativa di utilità sociale" è retta da un Consiglio di Amministrazione composto da cinque membri, compreso

il Presidente. ==========
I Consiglieri sono nominati: ==========
Uno dall'Ordine Diocesano; ==========
Uno dal Parroco della Chiesa di San Pietro e Paolo di Galatina; ==========
Uno dal Prefetto, scelto fra i discendenti del Fondatore della Casa di riposo "Celestino Galluccio"; qualora non vi sia alcun discendente del Fondatore che rivesta i requisiti della specchiata moralità o della residenza in Galatina, richiesti dal successivo art.9, il Prefetto nominerà il Consigliere fra i discendenti dei benefattori della Casa di Riposo "Celestino Galluccio"; ==========
Due dalla "Associazione non riconosciuta di volontariato per l'assistenza degli anziani ricoverati presso la Casa di Riposo 'Celestino Galluccio' di Galatina", che è composta da coloro che con il loro apporto, fisico e finanziario, hanno sinora reso possibile il funzionamento dell'Istituzione e che è stata formalmente costituita con atto per notar Monosi di Galatina del 10.09.1992 Rep. n.286 Racc. n.65, registrato a Lecce il 16.09.1992 al n.3173 serie 1. ==========
Qualora la sopraindicata Associazione, per qualsivoglia motivo, non dovesse sollecitamente provvedere, la nomina dei Consiglieri sarà effettuata dal Presidente del Tribunale di Lecce preferibilmente fra i discendenti dei benefattori della Casa di Riposo "Celestino Galluccio". ==========
ART.9) I membri del Consiglio di amministrazione dovranno essere scelti tra persone conosciute per sentimenti e limpidità morale. ==========
Pertanto non potranno far parte di detto Consiglio coloro che abbiano riportato condanne penali, di alcun tipo, e che abbiano subito procedure esecutive mobiliari o immobiliari. ===
ART.10) Il Presidente è nominato dal Consiglio di Amministrazione tra i suoi componenti nella prima riunione; egli distribuisce tra questi le cariche di Vice presidente e Segretario. ==========
In caso di assenza o impedimento del Presidente ne fa le veci il Vice Presidente; entrambi sono surrogati, sempre nel caso di assenza o impedimento, dal Consigliere più anziano. =======
Tanto il Presidente quanto i Consiglieri durano in carica sei anni e possono essere sempre riconfermati senza interruzione.
Alla scadenza del mandato del Consiglio di Amministrazione il Presidente pro tempore uscente avrà cura di dare comunicazione scritta alle suddette Autorità perchè provvedano alla nomina dei componenti del nuovo Consiglio. ==========
ART.11) I membri del Consiglio di Amministrazione che, senza giustificato motivo, non intervengano a tre sedute consecutive, decadono dalla carica. ==========
La decadenza è pronunciata dal Consiglio di Amministrazione. =
ART.12) Le funzioni di Presidente e di Consigliere sono gratuite. ==========

CAPO III

ADUNANZE E ATTRIBUZIONI DEL CONSIGLIO DI AMMINISTRAZIONE

ART.13) Le Adunanze del Consiglio di Amministrazione sono ordinarie e straordinarie. ==========

Le prime avranno luogo possibilmente una volta al mese e in ogni caso per l'approvazione del bilancio preventivo e del conto consuntivo; le altre ogni qualvolta lo richiedano particolari motivi, sia su invito del Presidente, sia su richiesta scritta e motivata di almeno tre componenti del Consiglio. ==========

ART.14) Gli avvisi per la convocazione del Consiglio devono pervenire ai Componenti del Consiglio stesso almeno quarantotto ore prima della data fissata. ==========

In caso di urgenza, è ammessa la convocazione a distanza di ventiquattro ore. ==========

Gli atti riguardanti gli argomenti di cui all'ordine del giorno, stabilito dal Presidente, devono essere a disposizione dei Consiglieri alla data di convocazione del Consiglio. =

ART.15) Le deliberazioni del Consiglio debbono essere prese con l'intervento della metà più uno di coloro che lo compongono ed a maggioranza assoluta degli intervenuti. ==========

Le votazioni si fanno per appello nominale o a voti segreti: hanno sempre luogo a voti segreti quanto si tratta di questioni concernenti persone. ==========

Ai fini della determinazione della validità delle adunanze non si sono computati nel numero dei componenti del Consiglio coloro che, avendo interesse, non possono prendere parte alla deliberazione. ==========

ART.16) I processi verbali delle deliberazioni sono stesi dal Segretario e sono firmati da tutti coloro che sono intervenuti. ==========

Quando qualcuno degli intervenuti si allontani e si rifiuti di firmare o non possa firmare, ne viene fatta menzione. ====

ART.17) Il Consiglio provvede all'ordinaria gestione della Casa di Riposo ed al suo regolare funzionamento. ==========

Redige ed approva il bilancio o rendiconto annuale. =========

Amministra il patrimonio. ==========

Promuove, quando occorra, le modificazioni dello Statuto. ===

Nomina, sospende o licenzia gli impiegati e i salariati. ====

Delibera, in genere, su tutti gli affari che interessano la Casa di Riposo, ivi compresa l'accettazione di lasciti, donazioni e legati. ==========

La Casa di Riposo è obbligata ad impiegare gli utili o gli avanzi di gestione per la realizzazione delle attività istituzionali e di quelle direttamente connesse. ==========

E' espressamente vietato alla Casa di Riposo distribuire, anche in modo indiretto, utili ed avanzi di gestione nonchè fondi, riserve o capitale durante la vita dell'organizzazione, a meno che la destinazione o la distribuzione non siano imposte per legge o siano effettuate a favore di altre Orga-

nizzazioni non lucrative di utilità sociale che per legge, statuto o regolamento fanno parte della medesima ed unitaria struttura. ==========

CAPO IV

ATTRIBUZIONI DEL PRESIDENTE DEL CONSIGLIO DI AMMINISTRAZIONE

ART.18) Spetta al Presidente del Consiglio di Amministrazione:
- di rappresentare la Casa di Riposo e di curare l'esecuzione delle deliberazioni prese dal Consiglio; ==========
- di sospendere per gravi motivi gli impiegati ed i salariati e di prendere, in caso di urgenza, tutti i provvedimenti reclamati dal bisogno, salvo riferire al Consiglio di Amministrazione in Adunanza da convocarsi entro breve termine. ====

CAPO V

AVVERTENZE E NORME GENERALI DI AMMINISTRAZIONE

ART.19) I mandati di pagamento non costituiscono titolo legale di scarico per il Tesoriere della casa di Riposo se non muniti della firma del Presidente e del Segretario. ==========

ART.20) La pianta organica, i modi di nomina, i doveri, i diritti, le attribuzioni e le mansioni del personale sono stabiliti nel Regolamento interno. ==========

ART.21) Il servizio di Tesoreria è affidato ad un Istituto bancario o di credito avente un proprio sportello in Galatina.

ART.22) Gli amministratori per il servizio della Casa di Riposo possono avvalersi dell'opera delle Suore e di un Cappellano. ==========

CAPO VI

DISPOSIZIONI FINALI

ART.23) Ove per qualsiasi causa o motivo la Casa di Riposo dovesse estinguersi, il patrimonio residuo, esaurita la liquidazione, dovrà essere devoluto, sentito l'organismo di controllo di cui all'art.3, comma 190, L.23.12.1996 n.662, ad altre Organizzazioni non lucrative di utilità sociale o a fini di pubblica utilità, salvo diversa destinazione imposta dalla legge. ==========

ART.24) Per quanto non contemplato nel presente statuto, si osservano le disposizioni legislative di cui agli artt. 14 e ss del codice civile. ==========

Giovanni Galluccio ==========

F.to: Francesco Antonio Maiorano ==========

F.to: Giuseppe Marco Galluccio ==========

F.to: dott. Giorgio Cascione Notaio ==========

(Vi è l'impronta del sigillo). ==========

DETERMINAZIONE DEL DIRIGENTE SERVIZIO POLITICHE PER IL BENESSERE SOCIALE E LE PARI OPPORTUNITA' 1 agosto 2013, n. 765

"D.P.R. N. 360 del 10.02.2000 - Art. 14 e segg. cod. civ. - D.G.R. n. 1065/2001 e n. 1945/2008 - Istanza approvazione riconoscimento giuridico di diritto privato mediante iscrizione nel Registro Regionale delle persone giuridiche dell'Associazione "ARCICONFRATERNITA MARIA SS. DEL CARMINE", con sede in Modugno.

Il giorno ***01/08/2013***, in Bari, nella sede del Servizio Politiche di Benessere Sociale e Pari Opportunità dell'Assessorato alla Welfare

LA DIRIGENTE DEL SERVIZIO

Visti gli articoli 4 e 5 della L.R. n. 7/1997;

Vista la Deliberazione G.R. n. 3261 del 28/7/1998;

Visti gli artt. 4 e 16 del D. Lgs. 165/2001;

Visto l'art. 32 della legge 18 giugno 2009, n. 69, che prevede l'obbligo di sostituire la pubblicazione tradizionale all'Albo ufficiale con la pubblicazione di documenti digitali sui siti informatici;

Visto l'art. 18 del Dlgs 196/2003 "Codice in materia di protezione dei dati personali" in merito ai Principi applicabili ai trattamenti effettuati dai soggetti pubblici;

Richiamata la deliberazione di Giunta Regionale n. 1351 del 28/07/2008 con la quale sono stati individuati i Servizi relativi alle Aree di Coordinamento e, nella fattispecie, per l'Area di coordinamento POLITICHE PER LA PROMOZIONE DELLA SALUTE, DELLE PERSONE E DELLE PARI OPPORTUNITA', tra cui il SERVIZIO Politiche di Benessere Sociale e Pari Opportunità;

Richiamata la deliberazione di Giunta Regionale n. 1829 del 25.09.2012 di conferimento dell'incarico di Dirigente del Servizio Politiche di Benessere Sociale e Pari Opportunità alla dott.ssa Francesca Zampano;

Richiamata la Determinazione del Direttore di Area del 16 settembre 2009, n. 5 di nomina del Dirigente dell'Ufficio Governance e Terzo Settore Dr. Pierluigi Ruggiero;

Sulla base dell'istruttoria espletata dal funzionario istruttore dell'Ufficio Governance e Terzo Settore, emerge quanto segue;

PREMESSO CHE:

- l'art. 2 - 1° comma - della legge regionale 30 settembre 2004, n. 15, e s.m.i.: "Riforma delle Istituzioni pubbliche di assistenza e beneficenza (IPAB) e disciplina delle aziende pubbliche dei servizi alle persone" dispone che le istituzioni in possesso dei requisiti previsti dalla predetta legge per le rispettive tipologie siano trasformate, fermo restando l'esclusione dei fini di lucro, in:
  a) aziende pubbliche di servizi alla persona (di seguito denominate ASP);
  b) persone giuridiche di diritto privato;
- il successivo 2° comma del medesimo articolo dispone che: "Le istituzioni che non possono essere trasformate in una delle tipologie di cui al comma 1° sono estinte o fuse con altre IPAB per essere trasformate in Azienda";
- ai sensi dei successivi commi 3° e 4° i rappresentanti delle Istituzioni di che trattasi erano tenuti a trasmettere al Servizio Sistema Integrato Servizi Sociali della Regione, entro novanta giorni dalla data di entrata in vigore del regolamento attuativo, per i successivi adempimenti, la proposta di trasformazione di cui ai commi 1° e 2°;

CONSIDERATO CHE:

- Con determinazione dirigenziale n. 1471 del 27.12.2012 in esisto al disposto della L.R. 30.09.2004, n.15 e s.m.i. e il relativo Regolamento attuativo, n.1/2008 e s.m.i. è stata accolta l'istanza di trasformazione in persona giuridica di diritto privato quale Associazione, presentata dal legale rappresentante dell'IPAB denominata "Arciconfraternita Maria SS. del Carmine", con sede in Modugno;

- Il legale rappresentante dell'IPAB denominata "Arciconfraternita Maria SS. del Carmine", con sede in Modugno (BA) ha presentato, per il tramite del Servizio Comunicazione Istituzionale, istanza di iscrizione al Registro regionale delle persone giuridiche private quale Associazione dell'ente denominato "Arciconfraternita Maria SS. del Carmine", acquisita agli atti dell'Ufficio al prot. del 06.06.2013, n. 5139;
- A seguito della documentazione prodotta si è accertato che l'Associazione "Arciconfraternita Maria SS. del Carmine" con sede in Modugno (Ba) risulta in possesso della documentazione di cui all'art. 11 del Reg. Reg. n. 1/2008, come da relazione istruttoria, con la quale il responsabile del procedimento amministrativo propone approvazione del riconoscimento giuridico di diritto privato unitamente all'approvazione dell'atto costitutivo con allegato statuto composto di n. 21 (ventuno) articoli, redatto in data 09 aprile 2013, Repertorio n.107636/ Raccolta n.16907, registrato a Bari il 16.04.2013 al n.10416/1T a rogito del dott. Carlo Guaragnella, notaio in Bari e iscritto al Collegio Notarile del Distretto di Bari ed esprime il nulla osta all'iscrizione nel Registro delle Persone Giuridiche dell'ente di cui sopra;
- RICHIAMATO il Regolamento Regionale recante norme per la semplificazione di procedimenti di riconoscimento di persone giuridiche private e di approvazione delle modifiche statutarie dell'atto costitutivo e dello statuto emanato con D.P.R. 10 febbraio 2000, n.361;
- RICHIAMATO il D.P.R. 103 del 19.02.2002, con il quale è stato istituito, ai sensi dell'art. 7 del citato D.P.R. 361 del 10.02.2000, presso il Gabinetto della Presidenza della Giunta Regionale, Ufficio Leggi, Regolamenti e Atti del Presidente, il Registro delle Persone Giuridiche private;
- RICHIAMATA la deliberazione n. 1065 del 24.07.2001, con la quale la Giunta Regionale adeguandosi alle disposizioni di cui al D.P.R. 10 febbraio 2000, n.361 ha approvato le nuove direttive inerenti l'azione amministrativa regionale in materia di persone giuridiche private operanti nel campo dei servizi socio-assistenziali;
- RICHIAMATA la deliberazione della Giunta Regionale n. 1945 del 21.10.2008, ad oggetto: "*Adeguamento della Direttiva per l'azione amministrativa regionale in materia di persone giuridiche private operanti nel campo dei servizi socio-assistenziali di cui alla D.G.R. 1065 del 24.07.2001 alle disposizioni di cui alla L.R. 30 settembre 2004, n.15 e s.m.i.. Istituzione dell'elenco delle persone giuridiche di diritto privato derivanti dal procedimento di trasformazione di II.PP.A.B.*";
- Visto l'art. 14 e segg. del cod. civ.;

RITENUTO, pertanto, di dover accogliere l'istanza di iscrizione nel Registro delle Persone giuridiche dell' Associazione "Arciconfraternita Maria SS. del Carmine", con sede in Modugno (BA), Corso Umberto I, 18, in ottemperanza a quanto disposto dal D.P.R. n. 361/2000, dalle deliberazioni di G.R. n. 1065/2001 e n. 1945/2008, dal Regolamento Regionale n. 6 del 20 giugno 2001 e dal succitato art. 11 del Regolamento Regionale N. 1/2008 e s.m.i.;

VERIFICA AI SENSI DEL D.Lgs. 196/2003

Garanzie alla riservatezza

La pubblicazione dell'atto all'albo, salve le garanzie previste dalla legge 241/90 in tema di accesso ai documenti amministrativi, avviene nel rispetto della tutela alla riservatezza dei cittadini, secondo quanto disposto dal Dlgs 196/03 in materia di protezione dei dati personali, nonché dal vigente regolamento regionale n.5/2006 per il trattamento dei dati sensibili e giudiziari.

Ai fini della pubblicità legale, l'atto destinato alla pubblicazione è redatto in modo da evitare la diffusione di dati personali identificativi non necessari ovvero il riferimento a dati sensibili; qualora tali dati fossero indispensabili per l'adozione dell'atto, essi sono trasferiti in documenti separati, esplicitamente richiamati.

ADEMPIMENTI CONTABILI AI SENSI DELLA L.R. n.28/2001

Si dichiara che il presente atto non comporta alcun mutamento qualitativo e quantitativo di entrata o di spesa a carico del bilancio regionale né a carico degli enti per i cui debiti i creditori potrebbero rivalersi sulla Regione e che è escluso ogni ulteriore onere aggiuntivo rispetto a quelli autorizzati a valere sullo stanziamento previsto dal bilancio regionale.

Tutto ciò premesso e considerato

LA DIRIGENTE RESPONSABILE DEL SERVIZIO POLITICHE DI BENESSERE SOCIALE E PARI OPPORTUNITA'

sulla base delle risultanze istruttorie di cui innanzi;

viste le attestazioni in calce al presente provvedimento;

ritenuto di dover provvedere in merito

DETERMINA

1. di prendere atto di quanto espresso in narrativa, che qui si intende integralmente riportato;

2. di accogliere l'istanza di iscrizione nel Registro Regionale delle persone giuridiche private dell' Associazione "Arciconfraternita Maria SS. del Carmine", con sede in Modugno (Ba), al Corso Umberto I, 18;

3. di approvare il riconoscimento giuridico ai sensi del D.P.R. 361/2000 dell' Ente denominato Associazione "Arciconfraternita Maria SS. del Carmine", con sede in Modugno, Corso Umberto I, 18, costituitasi con atto notarile nel testo approvato in data 09 aprile 2013, Repertorio n.107636/ Raccolta n.16907, registrato a Bari il 16.04.2013 al n.10416/1T a rogito della dott. Carlo Guaragnella, notaio in Bari e iscritto al Collegio Notarile del Distretto di Bari, che si allega, unitamente allo statuto composto da 21 (ventuno) articoli, al presente provvedimento per farne parte integrante e sostanziale e conseguentemente concedere il "nulla osta" all'iscrizione della stessa Associazione nel Registro Regionale delle Persone giuridiche private;

4. di disporre la pubblicazione del presente provvedimento e relativo atto costitutivo e statuto nel B.U.R.P. e di informare gli amministratori della costituenda Associazione circa l'obbligo ad ottemperare al disposto dell'art. 4 comma 2 del DPR 10/02/2000 n. 361;

5. avverso il presente provvedimento è consentito ricorso al TAR di Puglia entro sessanta giorni dalla data di notifica.

6. Gli adempimenti conseguenti al presente atto sono demandati all'Ufficio Governance e Terzo Settore.

7. Il provvedimento viene redatto in forma integrale e "per estratto", con parti oscurate non necessarie ai fini di pubblicità legale, nel rispetto della tutela alla riservatezza dei cittadini, secondo quanto disposto dal D. Lgs 196/2003 in materia di protezione dei dati personali e ss. mm. e ii..

Il presente provvedimento:

a. sarà pubblicato per estratto all'albo degli Atti Dirigenziali del Servizio;
b. sarà pubblicato per estratto nel Bollettino Ufficiale della Regione Puglia;
c. sarà trasmesso in copia conforme all'originale al Segretariato Generale della Giunta Regionale;
d. sarà trasmesso in copia per estratto all'Assessore al Welfare;
e. Il presente atto, composto da n° 18 facciate compresi gli allegati è adottato in originale. La restante documentazione, allegata all'atto costitutivo e allo statuto, si intente acquisita agli atti di questo ufficio.

La Dirigente Servizio Politiche
di Benessere Sociale e Pari Opportunità
Dott. ssa Francesca Zampano

Repertorio n. 107636 Raccolta n. 16907

RIORGANIZZAZIONE DI I.P.A.B. IN ASSOCIAZIONE AI SENSI DELL'ARTICOLO 10 DELLA LEGGE QUADRO DELL'8 NOVEMBRE 2000 N. 328 E SUCCESSIVE MODIFICHE E ATTUAZIONI

REPUBBLICA ITALIANA

L'anno duemilatredici, il giorno nove del mese di aprile.
Alle ore sedici e minuti trenta.
In Modugno, in via del Carmine senza civico, nella Chiesa Maria S.S. del Carmine.
Innanzi a me, Carlo Guaragnella, Notaio in Bari, iscritto al Collegio Notarile del Distretto di Bari, e alla presenza degli idonei e a me noti testimoni: Tangorra Fabrizio, nato a [redacted] il [redacted] e ivi domiciliato alla via [redacted] numero [redacted] e Prisciandaro Francesca, nata [redacted] il [redacted] ed ivi domiciliata alla via [redacted]

sono comparsi:

VERNOLA DOMENICO, nato a [redacted] (BA) il [redacted] e ivi domiciliato alla Via [redacted] numero [redacted] (codice fiscale: [redacted]);
CRAMAROSSA VITO MICHELE, nato a [redacted] ([redacted]) il [redacted] e ivi domiciliato alla via [redacted] (codice fiscale: [redacted];
LOCANE FRANCESCO, nato a [redacted] ([redacted]) il [redacted] e domiciliato in [redacted] ([redacted]) alla via [redacted] numero [redacted] (codice fiscale: [redacted];
ABBATANTUONO ANTONIO, nato a [redacted] ([redacted]) il [redacted] e ivi domiciliato alla via [redacted] (codice fiscale: [redacted]);
AMENDOLAGINE GIUSEPPE, nato a [redacted] ([redacted]) il [redacted] e ivi domiciliato alla [redacted] n. [redacted] (codice fiscale: [redacted];
ARMENISE NICOLA, nato a [redacted] il [redacted] e domiciliato in [redacted] ([redacted]) alla via [redacted] n. [redacted] (codice fiscale: [redacted];
BIANCHI NICOLA, nato a [redacted] ([redacted]) il [redacted] e domiciliato in [redacted] ([redacted]) alla via [redacted] n. [redacted] (codice fiscale: [redacted]
CAMASTA ROCCO, nato a [redacted] ([redacted]) il [redacted] e ivi domiciliato alla via [redacted] (codice fiscale: [redacted]);
CAPORUSSO FRANCESCO, nato a [redacted] ([redacted]) l' [redacted] e ivi domiciliato alla via [redacted] numero [redacted] (codice fiscale: [redacted]);
CAVALLO FRANCESCO, nato a [redacted] ([redacted]) il [redacted] e ivi domiciliato alla [redacted] numero [redacted] (codice fiscale: [redacted]);
COLAVITO FRANCESCO, nato a [redacted] ([redacted]) il [redacted] e ivi domiciliato al [redacted] n. [redacted] (codice fiscale: [redacted];
CORRIERO FRANCESCO, nato a [redacted] ([redacted]) il [redacted] e

Registrato all'Agenzia delle Entrate
UFFICIO di BARI
il 16 APRILE 2013 n. 10416/1T

ivi domiciliato alla via [redacted] n. [redacted] (codice fiscale: [redacted];

COVELLI DOMENICO VITO CLAUDIO, nato a [redacted] ([redacted]) il [redacted] e ivi domiciliato alla [redacted] n. [redacted] (codice fiscale: [redacted];

CRAMAROSSA STEFANO, nato a [redacted] ([redacted]) il [redacted] e ivi domiciliato alla [redacted] n. [redacted] (codice fiscale: [redacted];

CRAMAROSSA VITO, nato a [redacted] ([redacted]) il [redacted] e ivi domiciliato alla [redacted] n. [redacted] (codice fiscale: [redacted]);

CUCINELLA LUIGI, nato a [redacted] ([redacted]) l' [redacted] e ivi domiciliato alla via [redacted] n. [redacted] (codice fiscale: [redacted];

DI CRISTO MICHELE, nato a [redacted] ([redacted]) il [redacted] e ivi domiciliato alla [redacted] n. [redacted] (codice fiscale: [redacted]);

FAVORITO MICHELE, nato a [redacted] ([redacted]) il [redacted] e domiciliato in [redacted] (BA) alla via [redacted] numero [redacted] (codice fiscale: [redacted]);

FERRANTE FRANCESCO, nato a [redacted] ([redacted]) il [redacted] e ivi domiciliato alla via [redacted] n. [redacted] (codice fiscale: [redacted];

MAGGIO STEFANO, nato a [redacted] ([redacted]) il [redacted] e ivi domiciliato al [redacted] n. [redacted] (codice fiscale: [redacted];

MASTROMARCO NICOLA, nato a [redacted] ([redacted]) il [redacted] e ivi domiciliato alla [redacted] n. [redacted] (codice fiscale: [redacted];

PASTORE SERAFINO, nato a [redacted] ([redacted]) l' [redacted] e ivi domiciliato alla via [redacted] (codice fiscale: [redacted];

PLANTAMURA MICHELE, nato a [redacted] ([redacted]) il [redacted] e ivi domiciliato alla via [redacted] numero [redacted] (codice fiscale: [redacted];

PONENTE COSIMO, nato a [redacted] ([redacted]) il [redacted] e ivi domiciliato alla via [redacted] n. [redacted] (codice fiscale: [redacted];

ROMITA DOMENICO, nato a [redacted] ([redacted]) il [redacted] e domiciliato in [redacted]) alla via [redacted] (codice fiscale: [redacted]);

SFREGOLA GIUSEPPE, nato a [redacted] l' [redacted] e domiciliato in [redacted]) alla [redacted] n. [redacted] (codice fiscale: [redacted];

STEA PIETRO, nato a [redacted] ([redacted]) il [redacted] e ivi domiciliato alla via [redacted] (codice fiscale: [redacted];

VACCARELLI MICHELE, nato a [redacted] ([redacted]) l' [redacted] e ivi domiciliato alla via [redacted] n. [redacted] (codice fiscale: [redacted];

VERI VITO, nato a [redacted] il [redacted] e domiciliato in [redacted] alla via [redacted] numero [redacted] (codice fiscale: [redacted]);
VITUCCI COSMO, nato a [redacted] il [redacted] e ivi domiciliato alla via [redacted] n. [redacted] (codice fiscale: [redacted]);
VITUCCI FRANCESCO, nato a [redacted] il [redacted] e ivi domiciliato alla [redacted] (codice fiscale: [redacted]);
FIORE TOMMASO, nato a [redacted] il [redacted] e ivi domiciliato alla via [redacted] numero [redacted] (codice fiscale [redacted].

Detti comparenti, delle cui identità personali io notaio sono certo, mi dichiarano di intervenire al presente atto, tutti, quali soci dell'Istituzione di pubblica assistenza e beneficenza (in sigla I.P.A.B.) "Arciconfraternita Maria SS. del Carmine" con sede in Modugno (Bari) al Corso Umberto I numero 18 (codice fiscale: 93029570723) e all'uopo mi richiedono di redigere il verbale dell'assemblea dei soci di quest'I.P.A.B., che dichiarano essere qui riunita, in questo luogo e a quest'ora, per discutere sul seguente ordine del giorno:

- *trasformazione dell'I.P.A.B. "Arciconfraternita Maria SS. del Carmine" in persona giuridica di diritto privato quale Associazione, in esecuzione del verbale dell'Assemblea dei Soci n. 1 del 17 gennaio 2012 e della Determinazione del Dirigente Servizio politiche di benessere sociale e pari opportunità del 27 dicembre 2012 numero 1471, pubblicata nel B.U.R.P. numero 2 del 3 gennaio 2013".*

Aderendo alla richiesta fattami, io notaio do atto di quanto segue.

Assume la funzione di Presidente, ai sensi dello Statuto e su designazione unanime dei presenti, il signor VERNOLA Domenico, il quale dichiara che l'Assemblea è stata regolarmente convocata a norma dello Statuto;

inoltre verifica la regolarità della costituzione dell'Assemblea qui riunita per esservi la presenza:

dell'intero Consiglio di Amministrazione nelle persone di:

- esso stesso (Presidente);
- CRAMAROSSA VITO MICHELE, (Consigliere);
- LOCANE FRANCESCO, (Consigliere);

di 32 (trentadue) soci (su un numero complessivo di soci, attualmente, di trentacinque).

Il Presidente dell'assemblea, VERNOLA Domenico, dichiara quindi che l'assemblea è validamente costituita e legittimata a deliberare sull'argomento posto all'ordine del giorno. Pertanto, rivolto all'Assemblea, espone che in esecuzione del verbale dell'Assemblea dei Soci n. 1 del 17 gennaio 2012 e della Determinazione del Dirigente Servizio politiche di benessere sociale e pari opportunità del 27 dicembre 2012 numero 1471, pubblicata nel B.U.R.P. numero 2 del 3 gennaio 2013, in rife-

rimento alla quale dichiara che non sono stati notificati nei termini atti di ricorso avverso la stessa, questa I.P.A.B. deve perfezionare il processo di trasformazione in persona giuridica di diritto privato quale "Associazione" a mezzo di atto pubblico, adottando lo Statuto approvato nell'assemblea dei soci n. 1 del 17 gennaio 2012 - composto di ventuno articoli - che, a questo punto, il Presidente mi consegna e che viene da me letto, presenti i testi, ai costituiti e, quindi, allegato al presente atto sotto la lettera "A".

Udita la relazione del Presidente e la lettura da me fatta dello Statuto, si passa alla votazione, in forza della quale i comparenti

all'unanimità deliberano quanto segue:

Articolo 1

Con il presente atto, l'I.P.A.B. "Arciconfraternita Maria SS. Del Carmine", già assoggettata alle disposizioni di cui alle Legge del 17 luglio 1890 n. 6972, si trasforma ai sensi della Legge quadro n. 328 dell'8 novembre 2000 art. 10, così come attuata dal D.lgs. n. 207 del 4 maggio 2001 artt. 16 e 17 e dalle Leggi Regionali della Puglia n. 15 del 30 settembre 2004 e n. 13 del 15 maggio 2006 e successivo Regolamento Regionale n. 1 del 28 gennaio 2008, e si costituisce in Associazione sotto la denominazione "ARCICONFRATERNITA MARIA SS. DEL CARMINE".

Articolo 2

In conseguenza della trasformazione di cui al presente atto l'Associazione "ARCICONFRATERNITA MARIA SS. DEL CARMINE", subentra nell'identica posizione dell'I.P.A.B. "Arciconfraternita Maria SS. Del Carmine" nei confronti di qualsiasi autorità giudiziaria e/o amministrativa, per procedimenti che alla data odierna fossero in corso e quindi non ancora definiti.

Articolo 3

L'Associazione ha sede in Modugno al Corso Umberto I numero 18.

L'associazione è democratica e non ha fini di lucro e opera esclusivamente nell'ambito della Regione Puglia.

La durata dell'Associazione è fissata sino al 31 (trentuno) dicembre 2080 (duemilaottanta) e potrà essere prorogata con deliberazione dell'assemblea dei soci.

Articolo 4

L'Associazione, in coerenza con le finalità originarie dell'I.P.A.B. "Arciconfraternita Maria SS. del Carmine" persegue finalità di solidarietà sociale, che non hanno scopo di lucro e che si esauriscono nell'ambito della Regione Puglia.

L' Associazione ha i seguenti scopi istituzionali:

1) mantenere aperta al culto la Chiesa "Maria SS. del Carmine", sita in Modugno alla via Carmine s.n.c., di proprietà dell'Associazione;

2) offrire servizi di beneficenza e assistenza ai poveri e bisognosi che si trovino nel Comune di Modugno.

Articolo 5

Il patrimonio dell'Associazione è costituito da quanto riveniente dall'I.P.A.B. "Arciconfraternita Maria SS. Del Carmine", il cui valore attuale complessivo ammonta ad Euro 419.956,01 (quattrocentodiciannovemilanovecentocinquantasei virgola zero uno), come stimato nella perizia del 30 dicembre 2009, redatta dal geom. Losole Pietro, nato a [redacted] (Bari) il [redacted] e con studio in [redacted]) alla [redacted] numero [redacted] iscritto al Collegio dei Geometri della Provincia di [redacted] al numero [redacted], asseverata da giuramento in data 31 dicembre 2009 innanzi al Cancelliere del Tribunale di Bari - Sezione Distaccata di Modugno, che al presente atto si allega sotto la lettera "B", per formarne parte integrante e sostanziale, e successiva perizia integrativa del 29 settembre 2012, redatta dallo stesso geom. Losole Pietro, asseverata da giuramento in data 11 ottobre 2012 innanzi al Cancelliere del Tribunale di Bari - Sezione Distaccata di Modugno, che al presente atto si allega sotto la lettera "C", per formarne parte integrante e sostanziale.

Articolo 6

Il patrimonio dell'associazione è anche costituito da donazioni, lasciti, e dalle eventuali eccedenze di bilancio. Le entrate sono costituite da contributi associativi e di terzi, da sovvenzioni dello Stato e di enti pubblici o privati, da proventi delle attività svolte.

Articolo 7

Sono organi dell'Associazione:
- l'Assemblea dei soci;
- il Consiglio Direttivo;
- il Presidente;
- il Collegio dei Probiviri;
- il Direttore Spirituale.

Le cariche sociali sono gratuite salvo il rimborso delle spese vive documentate incontrate dai componenti degli organi sociali nell'espletamento dei loro incarichi.

Articolo 8

Il funzionamento dell'Associazione e dei suoi organi viene regolato secondo il testo dello Statuto che risulta allegato al presente atto sotto la lettera "A".

Articolo 9

Il nuovo Consiglio Direttivo resterà in carica sino al 31 dicembre 2015 e sarà composto dai signori:
VERNOLA DOMENICO, su costituito, Presidente;
CRAMAROSSA VITO MICHELE, su costituito, Consigliere;
LOCANE FRANCESCO, su costituito, Consigliere;
i quali, tutti, accettano la carica.
Al Presidente, ai sensi dello statuto, spetta la rappresentanza legale dell'Associazione.
Non essendovi null'altro da deliberare, il Presidente dichiara sciolta l'assemblea.

***

Ai fini della pubblicità immobiliare, il costituito sig. Vernola Domenico dichiara che sono compresi nel patrimonio dell'I.P.A.B. e, quindi, a seguito della trasformazione, dell'Associazione i seguenti beni immobili:
- Chiesa per il culto di "Maria SS. del Carmine", sita in Modugno (Bari) alla via Carmine senza numero civico;
confinante con la via Carmine, con proprietà eredi Cramarossa e con il Corso Umberto I;
nel Catasto Fabbricati del Comune di Modugno al foglio 35, particella 6, zona censuaria 1, categoria E/7, senza rendita catastale;
immobile dichiarato di interesse storico-artistico ai sensi dell'articolo 10, comma 1, del d.lgs. 42/2004 con Decreto del Direttore Regionale - Ministero per i beni e le attività culturali, Direzione regionale per i beni culturali e paesaggistici della Puglia - del 31 maggio 2012;
- due immobili urbani, attigui tra loro, siti in Modugno alla via X Marzo numeri 86 e 88, al piano terra e con annessa piccola area scoperta;
confinanti, nell'insieme con detta via X Marzo, con la Chiesa dell'Immacolata e con giardino di proprietà del Comune di Modugno;
nel Catasto Fabbricati del Comune di Modugno al foglio 20, particelle:
29 sub 1, aggraffata particella 111 sub 3, zona censuaria 1, categoria A/3, classe 1, vani 7,5, rendita Euro 406,71;
29 sub 2, zona censuaria 1, categoria A/5, classe 3, vani 1, rendita Euro 37,18;
dichiarati di interesse storico-artistico ai sensi della legge 1089/1939 con declaratoria del Sopraintendente - Sopraintendenza per i beni ambientali, architettonici, artistici e storici della Puglia - dell'11 luglio 1994, protocollo numero 12636.
I comparenti mi dispensano dalla lettura degli allegati B e C.
Richiesto, ho formato il presente atto, scritto da persona di mia fiducia e completato di mio pugno su quattro fogli in pagine tredici, e viene da me letto, presenti i testi, ai comparenti che l'approvano.
Viene sottoscritto alle ore diciotto.
F.to: Fiore Tommaso - Stea Pietro - Vitucci Cosmo - Vernola Domenico - Cramarossa Vito Michele - Locane Francesco - Antonio Abbatantuono - Amendolagine Giuseppe - Nicola Armenise - Bianchi Nicola - Camasta Rocco - Caporusso Francesco - Cavallo Francesco - Colavito Francesco - Corriero Francesco - Domenico Vito Carmelo Covelli - Stefano Cramarossa - Cramarossa Vito - Cucinella Luigi - Di Cristo Michele - Favorito Michele - Ferrante Francesco - Maggio Stefano - Mastromarco Nicola - Pastore Serafino - Plantamura Michele - Ponente Cosimo - Romita Domenico - Sfregola Giuseppe - Vaccarelli Michele - Vito Veri - Vitucci Francesco - Fabrizio Tangorra teste - Prisciandaro Francesca teste - notaio Carlo Guaragnella (vi è il sigillo).

Allegato "A" al n. 16907 di raccolta.

----------STATUTO----------

----------DENOMINAZIONE, SEDE E DURATA----------

----------Articolo 1----------

È costituita l'Associazione denominata "ARCICONFRATERNITA MARIA SS. DEL CARMINE". L'Associazione ha la sede in Modugno (BA), al Corso Umberto I numero 18. ----------

----------Articolo 2----------

La durata dell'Associazione è fissata fino al 31 dicembre 2080 e potrà essere prorogata con deliberazione dell'Assemblea dei Soci. ----------

----------OGGETTO----------

----------Articolo 3----------

L'Associazione trae la sua origine dalla Pia Associazione sorta sotto il titolo di Maria SS. del Carmine, istituita nel Comune di Modugno con regi assensi del 28 aprile 1759 e del 21 giugno 1856 ed eretta ad Arciconfraternita con decreto del 14 febbraio 1860. L'Associazione svolge attività di volontariato a favore dei bisognosi e riconosce quali valori fondanti quelli dell'etica, della solidarietà e della condivisione cristiana. L'Associazione è democratica, senza fini di lucro e opera esclusivamente nell'ambito della Regione Puglia e in prevalenza nel territorio del Comune di Modugno.----------

Scopo dell'Associazione è:----------

- mantenere aperta al culto religioso la Chiesa "Maria SS. del Carmine", sita in Modugno alla via Carmine s.n.c., di proprietà dell'Associazione;----------
- offrire servizi di beneficenza e assistenza ai poveri e bisognosi che si trovino nel Comune di Modugno.---------

----------SOCI----------

----------Articolo 4----------

I soci aderiscono stabilmente alla vita associativa e godono del diritto di partecipazione alle assemblee sociali nonché dell'elettorato attivo e passivo. La qualifica di socio dà diritto a frequentare le iniziative indette dal Consiglio Direttivo e i locali dell'Associazione.----------

----------Articolo 5----------

Possono far parte dell'Associazione:----------

- coloro che, di ambo i sessi, abbiano raggiunto la maggiore età, siano battezzati, in comunione con il Vescovo diocesano e condividano gli scopi dell'Associazione;----------
- le persone e gli enti pubblici o privati che abbiano acquisito particolari benemerenze nell'assistenza e nei confronti dell'Associazione.----------

Tutti quelli che intendano far parte dell'Associazione e posseggano i requisiti di cui "supra" devono proporre apposita istanza al Consiglio Direttivo e, su delibera di quest'ultimo, sono ammessi a partecipare all'attività dell'Associazione nella qualità di "aspiranti soci". In tale qualità devono partecipare al culto e alle assemblee, senza però avere diritto di voto. Decorso un anno, il Consiglio Direttivo delibera

sull'ammissione definitiva all'Associazione come soci degli aspiranti soci con giudizio motivato, previa consultazione del Collegio dei Probiviri. ----------

----------Articolo 6----------

La qualità di socio non è trasmissibile. I soci possono recedere dall'Associazione con le modalità e i termini previsti all'Articolo 24, secondo comma Codice Civile. L'Assemblea, su proposta del Consiglio Direttivo, può deliberare l'esclusione del socio per gravi motivi. Al recesso e all'esclusione del socio si applica la disciplina contenuta nell'Articolo 24 Codice Civile. Il socio moroso che non ha effettuato il versamento della quota associativa per oltre due anni è escluso dall'Associazione.----------

----------PATRIMONIO - ENTRATE - GESTIONE----------

----------Articolo 7----------

Il patrimonio dell'Associazione è costituito da quanto riveniente dal patrimonio della I.P.A.B. "Arciconfraternita del Maria SS. del Carmine" di Modugno, che forma il fondo di dotazione, nonché dalle riserve del patrimonio netto e dagli avanzi di gestione.----------

Le attività sociali sono finanziate solo attraverso i contributi dei Soci e/o di enti pubblici, nonché di soggetti privati. ----------

Gli utili d'esercizio o gli avanzi di gestione, nonché i fondi, le riserve o il capitale non potranno essere in alcun modo distribuiti, anche in modo indiretto, durante la vita dell'Associazione, salvo che la destinazione o la distribuzione non siano imposte dalla legge, e dovranno essere impiegati per la realizzazione delle attività istituzionali. ----------

Entreranno, altresì, a far parte del patrimonio i beni mobili e immobili acquisiti attraverso accettazioni di eredità, legati, donazioni; i diritti immateriali ai sensi dell'Articolo 11, legge 22 aprile 1941 n° 663 sulle opere letterarie e artistiche realizzate nel quadro dell'attività dell'Associazione.-

La dismissione dei beni patrimoniali al fine del contestuale re-investimento nell'acquisizione di beni più funzionali al raggiungimento delle finalità istituzionali, senza diminuzione del valore patrimoniale da essi rappresentato, rapportato ad attualità, sarà deliberata dall'Assemblea dei soci con il voto favorevole di almeno tre quarti degli associati.----------

----------Articolo 8----------

L'esercizio finanziario si chiude al 31 dicembre di ogni anno. Entro centoventi giorni deve essere convocata l'Assemblea per deliberare sull'approvazione del bilancio redatto dal Consiglio Direttivo.----------

----------ORGANI----------

----------Articolo 9----------

Sono organi dell'Associazione:----------

- l'Assemblea dei soci;----------
- il Consiglio Direttivo;----------

- il Presidente;----------
- il Collegio dei Probiviri;----------
- il Direttore Spirituale.----------

È esclusa ogni forma di retribuzione per lo svolgimento delle cariche sociali, salvo l'eventuale rimborso delle spese sostenute nell'esercizio delle stesse.----------

----------L'ASSEMBLEA----------

----------Articolo 10----------

L'assemblea dell'Associazione è costituita da tutti i soci. Ogni socio ha diritto a un voto; è ammesso il voto per delega, conferita ad altro socio per iscritto; ciascun socio non può ricevere più di una delega.----------

----------Articolo 11----------

È di competenza dell'Assemblea: ----------

a) eleggere i membri del Consiglio Direttivo; ----------

b) eleggere i componenti del Collegio dei Probiviri;----------

c) deliberare sull'ammontare delle quote associative proposto dal Consiglio Direttivo; ----------

c) deliberare su ogni altro atto che il Consiglio Direttivo ritenga di sottoporre al suo esame; ----------

d) approvare il bilancio dell'Associazione; ----------

e) deliberare sulle modificazioni dello Statuto e sullo scioglimento dell'Associazione.----------

----------Articolo 12----------

L'Assemblea dell'Associazione è convocata almeno una volta ogni anno per l'approvazione del bilancio. L'Assemblea è convocata inoltre quando il Consiglio Direttivo ne ravvisi la necessità o ne sia fatta richiesta motivata da almeno il 10% dei soci. In tal caso si applica la disposizione contenuta nell'Articolo 20, secondo comma, ultima parte Codice Civile.

----------Articolo 13----------

Salvo quando disposto altrimenti, le deliberazioni dell'assemblea sono prese a maggioranza di voti e con la presenza di almeno la metà degli associati. In seconda convocazione la deliberazione è valida qualunque sia il numero degli intervenuti. Nelle deliberazioni di approvazione del bilancio e in quelle che riguardano la loro responsabilità gli amministratori non hanno voto. Per modificare l'atto costitutivo o lo statuto occorrono la presenza di almeno tre quarti degli associati e il voto favorevole della maggioranza dei presenti. Per deliberare lo scioglimento dell'associazione e la devoluzione del patrimonio occorre il voto favorevole di almeno tre quarti degli associati.----------

----------IL CONSIGLIO DIRETTIVO----------

----------Articolo 14----------

Il Consiglio Direttivo è composto da un minimo di tre a un massimo di sette membri eletti dall'Assemblea tra i soci che abbiano almeno tre anni di anzianità. Resta in carica per tre anni e i suoi componenti sono rieleggibili solo per un altro mandato.----------

Se nel corso dell'esercizio vengono a mancare uno o più componenti del Consiglio Direttivo, il Consiglio Direttivo coopta il/i componente/i mancante/i eleggendolo/i a scrutinio segreto fra una rosa almeno tre volte più numerosa proposta dal Collegio dei Probiviri. I componenti così nominati durano in carica fino al termine in cui sarebbero cessati i consiglieri sostituiti e sono immediatamente eleggibili in Consiglio Direttivo. Se viene a mancare la maggioranza dei componenti, l'intero Consiglio Direttivo si considera decaduto e l'Assemblea per la nomina del nuovo organo deve essere convocata senza indugio dal Presidente o in sua mancanza dal Consigliere più anziano d'età, mentre il Consiglio Direttivo assicura gli atti di ordinaria amministrazione. Il nuovo Consiglio Direttivo nomina con scrutinio segreto fra i suoi componenti un nuovo Presidente dell'Associazione che dura in carica un triennio. ---------

----------Articolo 15----------

Spetta al Consiglio Direttivo il compimento di ogni atto necessario o utile al perseguimento degli scopi dell'Associazione che non sia espressamente attribuito alla competenza dell'Assemblea o degli altri organi dell'Associazione medesima.----------

----------Articolo 16----------

Il Consiglio Direttivo è convocato dal Presidente di sua iniziativa o su richiesta scritta di almeno tre Consiglieri, con avviso contenente l'indicazione dell'ora, del giorno e del luogo dell'adunanza, nonché delle materie da trattare, inviato per posta, fax o via telematica almeno cinque giorni prima della data fissata per la riunione. In caso di documentata urgenza la convocazione è fatta per fax o via telematica e il termine è ridotto a due giorni. Per la validità delle deliberazioni del Consiglio Direttivo è necessaria la presenza di almeno la metà dei componenti di esso. Le deliberazioni sono prese a maggioranza assoluta di voti; in caso di parità prevale il voto di chi presiede la riunione.----------

----------IL PRESIDENTE----------

----------Articolo 17----------

Il Presidente è eletto dal Consiglio Direttivo, a maggioranza assoluta, tra i suoi membri e assume la carica di Presidente dell'Associazione. Il Presidente ha la rappresentanza legale dell'Associazione di fronte a qualunque autorità giudiziaria e amministrativa e di fronte a terzi. Il Presidente dell'Associazione presiede l'Assemblea e il Consiglio Direttivo; dirige, coordina e sovrintende al funzionamento dell'Associazione e tutte le operazioni relative, con l'osservanza delle disposizioni legislative, statutarie e regolamentari; insieme al Tesoriere provvede alla gestione degli affari correnti, provvede a dare esecuzione alle deliberazioni del Consiglio Direttivo; informa il Consiglio Direttivo dell'attività compiuta, relazionandolo sul proprio operato alla prima riunione consiliare successiva. ----------

Il Presidente si può avvalere dell'opera di un Vice-Presidente, del Tesoriere e di un segretario.----------

----------COLLEGIO DEI PROBIVIRI----------

----------Articolo 18----------

Il Collegio dei Probiviri si compone di tre membri: il Direttore Spirituale che ricopre la carica di presidente e due membri effettivi nominati dall'Assemblea tutti con scrutinio segreto. Detti membri devono essere soci dell'Associazione da almeno cinque anni, potendosi contare a tal fine anche gli anni di iscrizione alla I.P.A.B. Arciconfraternita Maria SS. del Carmine di Modugno. Tutte le eventuali controversie tra i soci relative al rapporto associativo o tra essi e l'associazione ed i suoi organi saranno devolute a detti probiviri, i quali, entro giorni trenta dal ricorso loro presentato, giudicheranno ex bono et aequo senza formalità di procedura. Essi durano in carica tre anni e non possono essere revocati durante il mandato se non per giusta causa.----------

----------DIRETTORE SPIRITUALE----------

----------Articolo 19----------

Il Direttore Spirituale dirige il cammino spirituale dell'Associazione e officia il culto presso la Chiesa sociale "Maria SS. del Carmine".----------

È nominato dalla Curia Arcivescovile della Diocesi di Bari-Bitonto su richiesta del Consiglio Direttivo.----------

Il Direttore Spirituale deve essere sentito dal Presidente prima dello svolgimento dell'Assemblea dei soci, per fornire parere sulle materie poste all'ordine del giorno. Il parere è reso per iscritto entro sette giorni dalla richiesta. In caso di mancato rilascio entro il detto termine, si intende fornito positivamente.----------

----------SCIOGLIMENTO, LIQUIDAZIONE, ESTINZIONE----------

----------Articolo 20----------

Lo scioglimento dell'Associazione è deliberato dall'Assemblea dei Soci a maggioranza dei due terzi degli aventi diritto al voto. Spetta sempre all'Assemblea dei Soci la nomina di uno o più liquidatori. L'eventuale patrimonio esistente sarà devoluto a un ente o istituzione religiosa designati dall'Assemblea dei Soci e, almeno la Chiesa e le pertinenze, all'Arcidiocesi di Bari-Bitonto.----------

Lo scioglimento, la liquidazione e l'estinzione dell'Associazione, oltre a quanto previsto nel presente statuto, restano regolati dalle norme contenute nel Codice Civile e nelle disposizioni di attuazioni allo stesso.----------

----------DISPOSIZIONI FINALI----------

----------Articolo 21----------

Per quanto non previsto nel presente statuto, si applicano le disposizioni contenute nel Codice Civile e nelle leggi vigenti in materia.----------

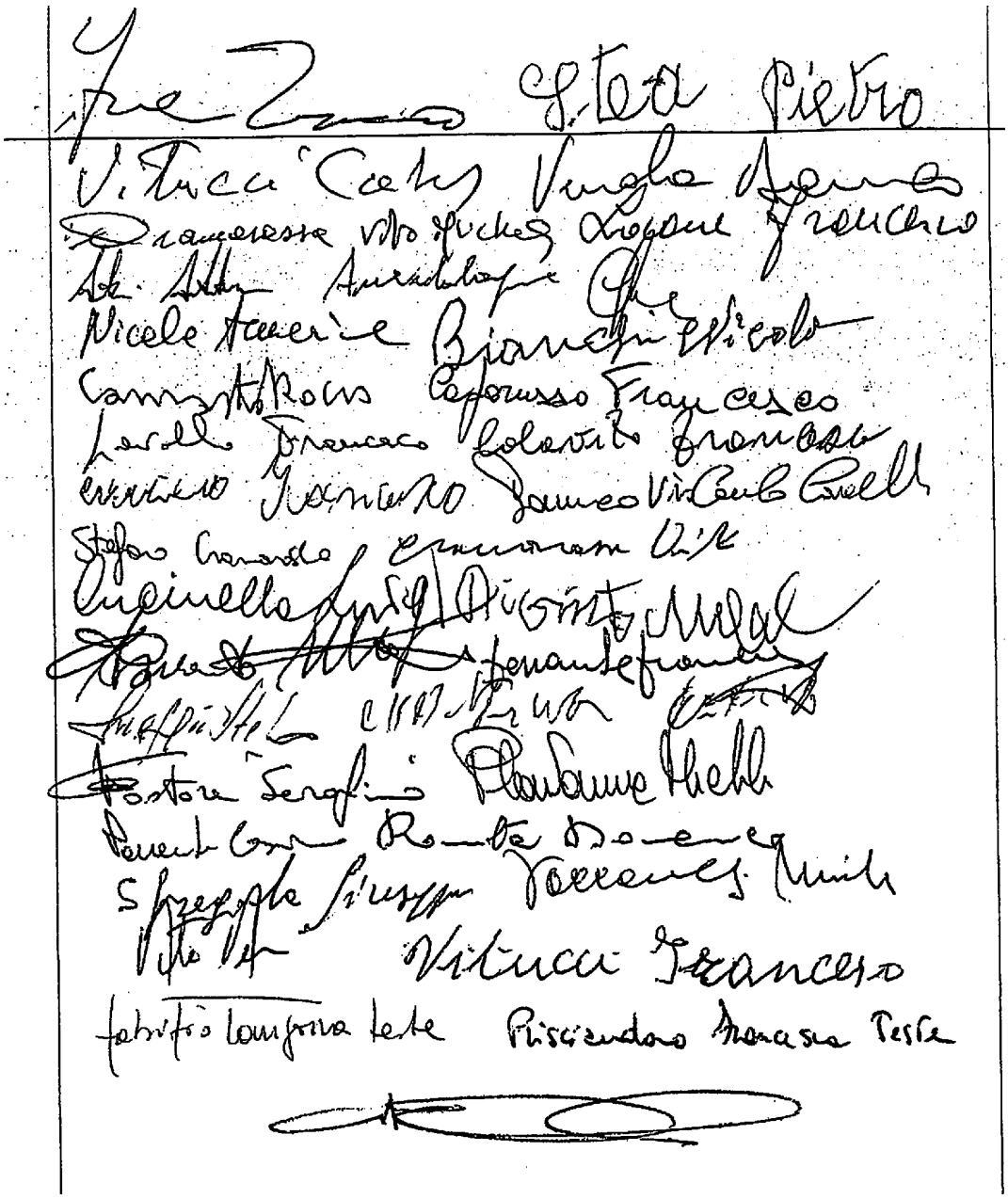

DETERMINAZIONE DEL DIRIGENTE SERVIZIO POLITICHE PER IL BENESSERE SOCIALE E LE PARI OPPORTUNITA' 6 agosto 2013, n. 780

"Legge regionale 21 marzo 2007, n. 7, art. 22 e ss. e i. - D.G.R n. 2221 del 10/10/2011 - Aggiornamento Registro delle associazioni, dei movimenti femminili e delle cooperative sociali di genere - Avviso Anno 2011 - Approvazione e pubblicazione elenco ammesse".

Il giorno ***06/08/2013*** in Bari, nella sede del Servizio Politiche per il Benessere sociale e le Pari Opportunità dell'Assessorato alla Welfare

LA DIRIGENTE DEL SERVIZIO

Visti gli articoli 4 e 5 della L.R. n. 7/1997;

Vista la Deliberazione G.R. n. 3261 del 28/7/1998;

Visti gli artt. 4 e 16 del D. Lgs. 165/2001;

Visto l'art. 32 della legge 18 giugno 2009, n. 69, che prevede l'obbligo di sostituire la pubblicazione tradizionale all'Albo ufficiale con la pubblicazione di documenti digitali sui siti informatici;

Visto l'art. 18 del Dlgs 196/2003 "Codice in materia di protezione dei dati personali" in merito ai Principi applicabili ai trattamenti effettuati dai soggetti pubblici;

Visto richiamata la deliberazione di Giunta Regionale n. 1351 del 28/07/2008 con la quale sono stati individuati i Servizi relativi alle Aree di Coordinamento e, nella fattispecie, per l'Area di coordinamento POLITICHE PER LA PROMOZIONE DELLA SALUTE, DELLE PERSONE E DELLE PARI OPPORTUNITA', tra cui il SERVIZIO Politiche per il Benessere Sociale e le Pari Opportunità;

Richiamata la deliberazione di Giunta Regionale n. 1829 del 25 settembre 2012 di conferimento dell'incarico di Dirigente del Servizio Politiche per il Benessere Sociale e Pari Opportunità alla dott.ssa Francesca Zampano;

Richiamata la Determinazione del Direttore di Area del 16 settembre 2009, n. 5 di nomina del Dirigente dell'Ufficio Governance e Terzo Settore Dott. Pierluigi Ruggiero;

Sulla base dell'istruttoria espletata dal funzionario istruttore, responsabile del procedimento amministrativo, dalla quale emerge quanto segue;

PREMESSO CHE:

- la L.R. 21 marzo 2007 n. 7 "Norme per le politiche di genere e i servizi di conciliazione vita - lavoro in Puglia" prevede all'art. 22, comma 1, l'istituzione dell' "Albo delle associazioni e dei movimenti femminili" e al medesimo articolo 22, comma 3, prescrive che l'iscrizione all' Albo avvenga annualmente, previa pubblicazione di un bando regionale;
- con Deliberazione di Giunta Regionale n. 67 del 31/10/2008 di approvazione dell'Atto di indirizzo al Settore Sistema Integrato Servizi Sociali, sono stati individuati i criteri per la formazione del suddetto Albo e modalità di iscrizione per i soggetti in possesso dei requisiti richiesti;
- con atto dirigenziale n. 138 del 20/03/2009 è stato approvato e pubblicato sul BURP n. 50 del 02/04/2009 il primo elenco di soggetti che, risultati idonei durante la fase d'istruttoria, sono stati iscritti all' "Albo delle associazioni, dei movimenti femminili e delle cooperative sociali di genere";
- con Deliberazione di Giunta Regionale n. 1404 del 08/06/2010 si è provveduto a pubblicare l'avviso relativo all'anno 2010 per l'aggiornamento dell' "Albo delle associazioni e dei movimenti femminili", confermandone i criteri di formazione già indicati nella D.G.R. n. 67 del 31/01/2008, ma sperimentando una nuova procedura telematica per la richiesta d'iscrizione;
- a partire dalla data del 20/06/2010 e fino alla data del 01/12/2010 all'indirizzo del portale http://bandi.pugliasociale.regione.puglia.it è stata predisposta apposita sezione attraverso la quale i soggetti in possesso dei requisiti richiesti, previa registrazione, potevano inoltrare la richiesta d'iscrizione all'Albo delle associazioni, movimenti femminili e cooperative sociali di genere;

- con Atto Dirigenziale n. 723 del 29/07/2011 in seguito integrato con Atto Dirigenziale n. 883 del 23/09/2011 è stato approvato e pubblicato sul BURP n.151 del 29 settembre 2011 il nuovo elenco di soggetti che, risultati idonei durante la fase d'istruttoria, sono stati iscritti all' "Albo delle associazioni, dei movimenti femminili e delle cooperative sociali di genere";

CONSIDERATO CHE:

- con Deliberazione di Giunta Regionale n. 2221 del 10/10/2011 si è provveduto a pubblicare l'avviso relativo all'anno 2011 per l'aggiornamento del predetto Albo, confermando sia i criteri di formazione già indicati nella D.G.R. 1404 del 08/06/2010 e ancor prima nella D.G.R. n. 67 del 31/01/2008, che la nuova procedura telematica per la richiesta d'iscrizione ma superando, per ragioni di semplificazione e pari opportunità di accesso, la discontinuità nell'accesso all'albo così come disposta al comma 3 dell'art. 22 della l.r. n. 7/2007 secondo cui l'iscrizione avviene "annualmente previa pubblicazione di un bando regionale" e lasciando di conseguenza sempre aperti i termini per la presentazione della domanda d'iscrizione;
- a partire dalla data del 01/10/2011 all'indirizzo del portale http://bandi.pugliasociale.regione.puglia.it è stata predisposta apposita sezione attraverso la quale i soggetti in possesso dei requisiti richiesti, previa registrazione, hanno potuto inoltrare la richiesta d'iscrizione all'Albo delle associazioni, movimenti femminili e cooperative non profit di genere;
- dopo aver acquisito un numero minimo di richieste d'iscrizione, si è dato avvio all'istruttoria per la verifica dell'ammissibilità delle domande pervenute, sia attraverso la verifica della correttezza della procedura seguita per via telematica, sia attraverso la verifica della documentazione pervenuta in forma cartacea corredata dalla richiesta di documentazione, così come previsto dalla predetta Deliberazione di Giunta Regionale n. 2221 del 10/10/2011;
- con Legge Regionale n. 7 del 6 febbraio 2013 all'art. 17, si apportano le seguenti modifiche all'art. 22 della Legge 21 marzo 2007, n. 7 (Norme per le politiche di genere e i servizi di conciliazione vita-lavoro in Puglia) che istituisce l'Albo delle Associazioni movimenti femminili e cooperative non profit di genere:
  a) la parola: "Albo" è sostituita dalla seguente: "Registro";
  b) al comma 1 sono aggiunte le seguenti parole: "che è pubblicato annualmente, entro il 30 giugno, sul Bollettino ufficiale della Regione Puglia con gli aggiornamenti intervenuti";
  c) al comma 3, le parole: "che avviene annualmente previa pubblicazione di un bando regionale" sono soppresse.

RITENUTO di dover procedere, pertanto, all'acquisizione della relazione conclusiva relativa all'istruttoria espletata dal responsabile del procedimento amministrativo, di cui all'Allegato A, parte integrante e sostanziale del presente provvedimento;

si procede all'approvazione, ai fini dell'iscrizione al predetto Registro, dell'elenco delle associazioni, dei movimenti femminili e delle cooperative sociali di genere di cui all'Allegato A1, parte integrante e sostanziale del presente provvedimento, e all'esclusione delle istanze di cui all'allegato A2, parte integrante e sostanziale del presente provvedimento, per le motivazioni indicate a fianco di ciascuna istanza;

VERIFICA AI SENSI DEL D.Lgs. 196/2003

Garanzie alla riservatezza

La pubblicazione dell'atto all'albo, salve le garanzie previste dalla legge 241/90 in tema di accesso ai documenti amministrativi, avviene nel rispetto della tutela alla riservatezza dei cittadini, secondo quanto disposto dal Dlgs 196/03 in materia di protezione dei dati personali, nonché dal vigente regolamento regionale n.5/2006 per il trattamento dei dati sensibili e giudiziari.

Ai fini della pubblicità legale, l'atto destinato alla pubblicazione è redatto in modo da evitare la diffusione di dati personali identificativi non necessari ovvero il riferimento a dati sensibili; qualora tali dati fossero indispensabili per l'adozione dell'atto, essi sono trasferiti in documenti separati, esplicitamente richiamati.

ADEMPIMENTI CONTABILI AI SENSI DELLA L.R. n.28/2001

Si dichiara che il presente atto non comporta alcun mutamento qualitativo e quantitativo di entrata o di spesa a carico del bilancio regionale né a carico degli enti per i cui debiti i creditori potrebbero rivalersi sulla Regione e che è escluso ogni ulteriore onere aggiuntivo rispetto a quelli autorizzati a valere sullo stanziamento previsto dal bilancio regionale.

Tutto ciò premesso e considerato

LA DIRIGENTE RESPONSABILE DEL SERVIZIO POLITICHE PER IL BENESSERE SOCIALE E LE PARI OPPORTUNITA'

sulla base delle risultanze istruttorie di cui innanzi;

viste le attestazioni in calce al presente provvedimento;

ritenuto di dover provvedere in merito

DETERMINA

1. di prendere atto di quanto espresso in narrativa, che qui si intende integralmente riportato;

2. di approvare, ai fini dell'iscrizione al predetto Registro, l'elenco delle associazioni, dei movimenti femminili e delle cooperative non profit di genere di cui all'Allegato A1, parte integrante e sostanziale del presente provvedimento;

3. di escludere le istanze di cui all'Allegato A2, parte integrante e sostanziale del presente provvedimento per le motivazioni indicate a fianco di ciascuna istanza;

4. di disporre la pubblicazione nel sito http://bandi.pugliasociale.regione.puglia.it, dell'elenco delle associazioni, dei movimenti femminili e delle cooperative non profit di genere iscritte al Registro regionale di cui all'Allegato A1;

5. Il provvedimento viene redatto in forma integrale e "per estratto", con parti oscurate non necessarie ai fini di pubblicità legale, nel rispetto della tutela alla riservatezza dei cittadini, secondo quanto disposto dal D. Lgs 196/2003 in materia di protezione dei dati personali e ss. mm. e ii.;

6. il presente provvedimento:
   a. sarà pubblicato nel Bollettino Ufficiale della Regione Puglia;
   b. sarà trasmesso in copia conforme all'originale al Segretariato Generale della Giunta Regionale;
   c. sarà disponibile nel sito ufficiale della Regione Puglia: www.regione.puglia.it;
   d. sarà trasmesso in copia all'Assessore al Welfare;
   e. Il presente atto, composto da n° 7 facciate, compresi gli Allegati A, A1 e A2 è adottato in originale.

La Dirigente Servizio Politiche
per il Benessere delle Persone e le Pari Opportunità
Dr.ssa Francesca Zampano

Allegato A

REGIONE PUGLIA
Area Politiche per la Promozione della salute, delle persone e delle pari opportunità
Servizio Politiche di Benessere Sociale e Pari Opportunità
Ufficio Governance e Terzo Settore

Istruttoria relativa al Bando per l'Aggiornamento del Registro Regionale delle associazioni e dei movimenti femminili e delle cooperative non profit di genere – Anno 2011-2012.

La Giunta Regionale, con deliberazione n. 2221 del 10/10/2011, in attuazione dell'art. 22 della Legge regionale 21 marzo 2007, comma 3, ha approvato l'avviso pubblico anno 2011 relativo all'aggiornamento dell'Albo Regionale delle associazioni e dei movimenti femminili e delle cooperative non profit di genere, istituito a sua volta, mediante Deliberazione di Giunta Regionale n. 67 del 31/10/2008.

Nella predetta deliberazione n. 2221 del 10/10/2011 sono stati richiamati i requisiti di ammissione già esplicitati nella precedente D.G.R. n. 1404 del 08/06/2010 (e ancor prima nella D.G.R. n. 67 del 31/10/2008), confermando sia le finalità, i criteri di individuazione dei soggetti potenzialmente iscrivibili e le cause che portano alla cancellazione dall'Albo, che la nuova procedura telematica per la richiesta d'iscrizione ma superando, per ragioni di semplificazione e pari opportunità di accesso, la discontinuità nell'accesso all'albo così come disposta al comma 3 dell'art. 22 della l.r. n. 7/2007 secondo cui l'iscrizione avviene "annualmente previa pubblicazione di un bando regionale", e lasciando di conseguenza sempre aperti i termini per la presentazione della domanda d'iscrizione.

All'approvazione della delibera è seguita la pubblicazione, nel BURP n. 167 del 26/10/2011, dell'Avviso pubblico in cui si invitavano i soggetti interessati all'iscrizione all'Albo Regionale delle associazioni e dei movimenti femminili e delle cooperative non profit di genere, a presentare domanda.

Infine con Legge Regionale n. 7 del 6 febbraio 2013 all'art. 17, si apportano le seguenti modifiche all'art. 22 della Legge 21 marzo 2007, n. 7 (Norme per le politiche di genere e i servizi di conciliazione vita-lavoro in Puglia) che istituisce l'Albo delle Associazioni movimenti femminili e cooperative non profit di genere:

a. la parola: "Albo" è sostituita dalla seguente: "Registro";
b. al comma 1 sono aggiunte le seguenti parole: "che è pubblicato annualmente, entro il 30 giugno, sul Bollettino ufficiale della Regione Puglia con gli aggiornamenti intervenuti";
c. al comma 3, le parole: "che avviene annualmente previa pubblicazione di un bando regionale" sono soppresse.

Complessivamente, il numero delle istanze pervenute alla data del 31 luglio 2013, risulta pari a n. 6, di cui n. 5 hanno rispettato i modi e le forme previste dal predetto Avviso, mentre n. 1 istanza è pervenuta non nelle modalità prescritte nello stesso Avviso. La verifica di ammissibilità delle domande di iscrizione si è svolta sulla base dei requisiti previsti nell'Avviso pubblico di cui alla D.G.R n. 2221 del 10/10/2011.

Completata l'istruttoria, si è proceduto alla redazione dell'elenco delle associazioni ammesse all'iscrizione al Registro Regionale delle associazioni, dei movimenti femminili e delle cooperative non profit di genere.

Pertanto sulla base di quanto sopra esposto, si propone di accogliere le istanze di cui all'Allegato A1, parte integrante e sostanziale della presente relazione, di iscrizione al Registro e di escludere le istanze di cui all'Allegato A2, parte integrante e sostanziale della presente relazione, per le motivazioni indicate per singola richiesta.

Il dirigente dell'Ufficio Governance e Terzo Settore
Dr. Pierluigi Ruggiero

Allegato A1

NR	DENOMINAZIONE	CITTÀ	PROV	INDIRIZZO SEDE LEGALE	COD. FIS. O PARTITA IVA	LEGALE RAPPRESENTANTE	FINALITÀ	E-MAIL	PEC	TELEFONO	Fax
1	ALTRAMURA	Altamura	BA	Via Gemona n. 15	91094790721	Moramarco Caterina	Favorire nuova cultura di genere e integrazione cittadine immigrate attraverso servizi di prima accoglienza giuridica, psicologica e linguistica. Fornire risposte immediate alle donne, a prescindere dalle condizioni economiche e di agevolare il contatto	altramura@gmail.com	caterina.moramarco-3464@postacertificata.gov.it	080.9680079	080.9680079
2	ASSOCIAZIONE SM-ARTLAB	Lecce	LE	Viale Rossini n. 82	04437590757	D'Andrea Valentina	Diffondere a livello locale, nazionale ed europeo i principi di parità e di pari opportunità, la promozione e la valorizzazione del talento e della professionalità femminile in ambito sociale, culturale, artistico	info@sm-artlab.it	sm-artlab@pec.it	338.2582527; 328.2716450	0832.311066
3	ASSOCIAZIONE EUROPEAN CAMPUS	San Severo	FG	Viale 2 Giugno n. 220	93060290710	Calabrese Marilù	Promozione sociale, tutela dei diritti e delle pari opportunità, diritto alla cittadinanza attiva, all'educazione e allo studio, promozione di una cultura della legalità e del senso di cittadinanza	europeancampus@hotmail.it	europeancampus@pec.it	0882.222295	0882.222295
4	UNDESIDERIOINCOMUNE	Bari	BA	Corso Sonnino n. 23		Monica Mc Britton	Preparare, motivare, stimolare e incentivare le donne a ricoprire ruoli di responsabilità, valorizzando competenze, sensibilità, conoscenze e relazioni di cui ciascuna, singolarmente è portatrice	undesiderioincomune@libero.it	info@pec.undesiderioincomune.it	080.5587238	080.5587238

Il Dirigente dell'Ufficio
dott. Pierluigi Ruggiero

Allegato A2

NR	DENOMINAZIONE	CITTÀ	PROV	INDIRIZZO SEDE LEGALE	COD. FIS. O PARTITA IVA	LEGALE RAPPRESENTANTE	FINALITÀ	E-MAIL	PEC	TELEFONO	Fax	MOTIVAZIONE ESCLUSIONE
1	ASSOCIAZIONE CULTURALE SALENTINA	Manduria	BA	Via Matteo Bianchi n. 5	/	Baldari Rosanna	Finalità di promozione della cultura e del tempo libero	ass.cultsalentina@hotmail.it	/	339.5696438	/	Procedura seguita non conforme a quanto prescritto nell'avviso 2011 e finalità dell'associazione non conforme ai requisiti di ammissibilità di cui
2	ASSOCIAZIONE STORICO CULTURALE SANTI AGNESE E PAOLO	Trani	BT	Via Pedaggio Santa Chiara n. 73	92068540720	Farano Mario Alessandro	Favorire la diffusione della cultura religiosa con particolare riguardo a tutte le forme artistiche e storiche inerenti agli scavi archeologici presenti sotto l'attuale Chiesa	info@santachiaratrani.it	marioalessandro.farano@postacertificata.gov.it	0883.582861	0883.582861	Finalità dell'associazione non conforme ai requisiti di ammissibilità di cui all'art. 22 della l.r. n. 7/2007

Il Dirigente dell'Ufficio
dott. Pierluigi Ruggiero

DETERMINAZIONE DEL DIRIGENTE SERVIZIO POLITICHE PER IL LAVORO 6 agosto 2013, n. 609

Piano straordinario in favore degli ammortizzatori sociali in deroga e percettori di sostegno al reddito: Approvazione avviso pubblico "Sostegno al reddito in favore di soggetti esclusi dal beneficio degli ammortizzatori sociali in deroga".

Il giorno 06/08/2013, in Bari, nella sede del Servizio Politiche per il Lavoro, Via Corigliano, 1 - Z.I. è stata adottata la seguente Determinazione

LA DIRIGENTE DELLA STRUTTURA DI CONCERTO CON LA DIRIGENTE DEL SERVIZIO FORMAZIONE PROFESSIONALE

VISTI gli articoli 4 e 5 della L.R. n. 7/1997;

VISTA la Deliberazione G.R. n. 3261 del 28/07/1998, avente ad oggetto "Separazione delle attività di direzione politica da quelle di gestione amministrativa. Direttiva alle strutture regionali";

VISTI gli artt. 4 e 16 del D. Lgs. 165/2001 e successive modificazioni e integrazioni;

VISTA la Legge Regionale n. 10 del 20/06/2004, recante "Disciplina dei regimi regionali di aiuto" e successive modificazioni e integrazioni;

Visto il Regolamento Regionale 9 febbraio 2009, n. 2, avente ad oggetto la "L.R. n.10/2004;

VISTO l'art. 32 della legge 18 giugno 2009, n. 69, che prevede l'obbligo di sostituire la pubblicazione tradizionale all'Albo ufficiale con la pubblicazione di documenti digitali sui siti informatici;

RITENUTO di dover procedere con l'adozione della presente decisione finale, in quanto trattasi di materia ricadente in quella di cui all'art. 5, comma, 1 della già richiamata L.R. n. 7/1997;

VISTA la relazione di seguito riportata:

La Regione Puglia, in attuazione del Piano Straordinario a favore dei percettori degli ammortizzatori sociali in deroga e percettori di sostegno al reddito, adottato con Deliberazione di Giunta Regionale n. 249 del 19/02/2013, pubblicata sul BURP n. 41 del 19/03/2013, intende riconoscere un sostegno al reddito a favore dei lavoratori colpiti dalla crisi che hanno maturato il diritto agli ammortizzatori sociali in deroga per l'anno 2012 e che per effetto dell'Accordo tra Regione e parti sociali e datoriali siglato in data 1 febbraio 2013 risultano esclusi dalla platea dei beneficiari degli ammortizzatori in deroga e a tutt'oggi privi di occupazione.

La situazione di forte difficoltà economica e sociale ha indotto la Regione Puglia, di concerto con le parti sociali e datoriali, ad attivare misure straordinarie per la gestione della crisi economica e occupazionale, ed in particolare, ad attuare un intervento di sostegno del reddito, integrato con la partecipazione ad interventi di politica attiva attuati per il tramite dei Centri per l'Impiego e finalizzati alla ricollocazione ed al reinserimento lavorativo, in favore dei lavoratori che, colpiti dalla crisi non sono più supportati da alcun strumento di tutela, si ritrovano in situazione di estrema fragilità sociale ed economica.

Premesso quanto sopra, si rende necessario procedere all'approvazione dell'avviso pubblico, allegato al presente atto, sub "A", per farne parte integrante e sostanziale, attraverso il quale si intende riconoscere un sostegno al reddito in misura pari a € 500,00 (euro cinquecento/00) mensili, e comunque non superiore a € 2.500,00 **al lordo di eventuali ritenute fiscali**, per la durata massima di **cinque mesi**, non cumulabile con nessun altro intervento di sostegno al reddito collegato alla situazione lavorativa del soggetto e, in particolare a nessuna tipologia di ammortizzatore sociale prevista dall'ordinamento. Condizione essenziale per la fruizione del sostegno al reddito da parte di ogni beneficiario, come di seguito individuato, **è la partecipazione a percorsi di politica attiva del lavoro attivati presso i Centri per l'Impiego territorialmente competenti**, della durata **minima** di 100 ore nell'arco dei cinque mesi, ivi inclusi percorsi formativi finanziati dall'Amministrazione Regionale e/o dalle Province.

I destinatari del sostegno al reddito sono i **disoccupati** (*in possesso dello status di disoccupazione*)

che al 31 dicembre 2012 hanno **maturato il diritto a godere degli ammortizzatori sociali in deroga** e che hanno perso tale diritto per l'anno 2013, per effetto dell'accordo tra Regione e parti sociali e datoriali siglato in data 1 febbraio 2013 e s.m.i., per le seguenti motivazioni:

1. hanno usufruito di mobilità ordinaria ai sensi della L.223/1991 successivamente al 1 gennaio 2009;
2. nel quadrimestre gennaio aprile 2013 hanno superato i 24 mesi di autorizzazione di mobilità in deroga.

I lavoratori di cui ai punti sub 1) e 2) devono, alla data di presentazione dell'istanza, e pena l'esclusione, essere privi di occupazione da almeno 4 mesi, e risultare, alla data di presentazione dell'istanza, iscritti presso i Centri per l'Impiego provinciali ai sensi del D.Lgs. n. 181/2000 e s.m.i.

L'avviso in parola prevede due linee di intervento:

linea 1: manifestazione di interesse da parte dei CAF/Patronati anche già accreditati nell'ambito del progetto R.O.S.A., ad assistere, a titolo gratuito, i lavoratori nella presentazione dell'istanza di accesso al sostegno al reddito;

linea 2: misura di sostegno al reddito come sopra evidenziata.

Il finanziamento complessivamente disponibile per gli interventi di cui al predetto avviso è pari a **€ 10.889.935,71**, utilizzando all'uopo le risorse finanziarie iscritte nella U.P.B. 2.4.1., di pertinenza del Servizio Formazione Professionale**.**

ADEMPIMENTI CONTABILI AI SENSI DELLA L.R. N. 28/01

- UPB di spesa 2.4.1.
- bilancio vincolato
- esercizio finanziario 2013
- capitolo di entrata 2050538
- capitolo di spesa 962046
- La somma complessiva di **€ 10.889.935,71** trova copertura negli impegni già assunti con gli **Atti del Dirigente del Servizio Formazione Professionale n. 2098/12 per € 10.075.778,87 e n. 1398/08 per € 814.156,84**.
- causale "Avviso pubblico - Sostegno al reddito in favore di soggetti esclusi dal beneficio degli ammortizzatori sociali in deroga"
- la spesa complessiva prevista con il presente atto è stata accertata sui corrispondenti capitoli di entrata
- esiste disponibilità finanziaria sul capitolo di spesa innanzi indicato
- la spesa complessiva è stata autorizzata dalla DGR n. 249 del 19/02/2013, pubblicata sul B.U.R.P. n. 41 del 19/03/2013;
- Ai sensi dell'art. 9 del D.L. 79/2009 la spesa di cui al presente provvedimento sarà erogata nell'e.f. 2013/2014 e si attesta la compatibilità della predetta programmazione con i vincoli di finanza pubblica cui è o sarà assoggettata la Regione Puglia.

Visto di attestazione disponibilità finanziaria

Dr.ssa Anna Lobosco
Dr.ssa Luisa Anna Fiore

DETERMINA

- di prendere atto di quanto indicato in premessa, che qui si intende integralmente riportato;

- di approvare l'avviso pubblico ***Sostegno al reddito in favore di soggetti esclusi dal beneficio degli ammortizzatori sociali in deroga***, riportato nell'Allegato A del presente provvedimento per farne parte integrante e sostanziale;

- di nominare responsabile del procedimento la dott.ssa Francesca Abbrescia, funzionario del Servizio Politiche per il Lavoro;

- la complessiva somma di **€ 10.889.935,71**, trova copertura negli impegni assunti con **gli Atti del Dirigente del Servizio Formazione Professionale n. 2098/12 per € 10.075.778,87 e n. 1398/08 per € 814.156,84**;

- il provvedimento viene redatto in forma integrale.

Il presente provvedimento, redatto in unico originale, è composto da n. 6 pagine, e da un allegato A, composto di n. 18 pagine, per complessive n. 24 pagine:

- diventa esecutivo con l'apposizione del visto di regolarità contabile della Ragioneria che ne attesta la copertura finanziaria;
- sarà pubblicato all'albo *on line* nelle pagine del sito www.regione.puglia.it;
- sarà pubblicato, unitamente all'allegato, nel Bollettino Ufficiale della Regione Puglia;
- sarà trasmesso in copia conforme all'originale alla Segreteria della Giunta Regionale;
- sarà disponibile nel sito ufficiale della Regione Puglia: www.regione.puglia.it;
- sarà trasmesso in copia all'Assessore al Lavoro.

La Dirigente del Servizio
Politiche per il Lavoro
Dr.ssa Luisa Anna Fiore

REGIONE PUGLIA
Area Politiche per lo Sviluppo, il Lavoro e l'Innovazione
Servizio Politiche per il Lavoro

Scheda anagrafico-contabile allegata alla Determinazione dirigenziale

N. 609 di repertorio del 06/08/2013

Codice Cifra 060/DIR/2013/00609

Oggetto: ***PIANO STRAORDINARIO IN FAVORE DEGLI AMMORTIZZATORI SOCIALI IN DEROGA E PERCETTORI DI SOSTEGNO AL REDDITO: Approvazione avviso pubblico "Sostegno al reddito in favore di soggetti esclusi dal beneficio degli ammortizzatori sociali in deroga"***

ADEMPIMENTI CONTABILI AI SENSI DELLA L.R. n.28/2001

- bilancio vincolato
- esercizio finanziario 2013
- capitolo di entrata 2050538
- capitolo di spesa 962046
- La somma complessiva di **€ 10.889.935,71** trova copertura negli impegni già assunti con **gli Atti del Dirigente del Servizio Formazione Professionale n. 2098/12 per € 10.075.778,87 e n. 1398/08 per € 814.156,84**.
- causale "Avviso pubblico - Sostegno al reddito in favore di soggetti esclusi dal beneficio degli ammortizzatori sociali in deroga"
- UPB di spesa 2.4.1.
- la spesa complessiva prevista con il presente atto è stata accertata sui corrispondenti capitoli di entrata
- esiste disponibilità finanziaria sul capitolo di spesa innanzi indicato
- la spesa complessiva è stata autorizzata con DGR n. 249 del 19/02/2013;
- Ai sensi dell'art. 9 del D.L. 79/2009 la spesa prevista con il presente provvedimento sarà erogata nell'e.f. 2013/2014 e si attesta la compatibilità della predetta programmazione con i vincoli di finanza pubblica cui è assoggettata la Regione Puglia.

La Dirigente del Servizio
Politiche per il Lavoro
Dott.ssa Luisa Anna Fiore

ALLEGATO A

Indice

A) Riferimenti legislativi e normativi

B) Obiettivi generali e finalità dell'avviso

C) Azioni finanziabili

D) Destinatari

E) Risorse disponibili e vincoli finanziari

F) Modalità e termini per la presentazione delle istanze

G) Procedure e criteri di ammissione al beneficio

H) Tempi ed esiti delle istruttorie

I) Obblighi del soggetto beneficiario e modalità di erogazione del sostegno

L) Controlli

M) Indicazione del foro competente

N) Indicazione del responsabile del procedimento ai sensi della L. n. 241/1990 e s.m.i.

O) Tutela della privacy

P) Informazioni e pubblicità

Allegati

A) Riferimenti legislativi e normativi

- D. Lgs. 21 aprile 2000, n. 181 Disposizioni per agevolare l'incontro fra domanda ed offerta di lavoro, in attuazione dell'articolo 45, comma 1, lettera a), della legge 17 maggio 1999, n. 144, pubblicato nella G.U. n.154 del 4 luglio 2000 e s.m.i.;
- Legge 28 gennaio 2009, n. 2 "Conversione in legge, con modificazioni, del decreto legge 29 novembre 2008, n. 185, recante misure urgenti per il sostegno a famiglie,lavoro, occupazione e impresa e per ridisegnare in funzione anti-crisi il quadro strategico nazionale" pubblicata nella G.U. n. 22 del 28/01/2009 - Suppl. Ord. n. 14;
- Legge 9 aprile 2009, n. 33 "Conversione in legge, con modificazioni, del decreto-legge 10 febbraio 2009, n. 5, recante misure urgenti a sostegno dei settori industriali in crisi" pubblicata nella Gazzetta Ufficiale n. 85 dell'11 aprile 2009 – Suppl. Ord. n. 49;
- Legge 3 agosto 2009, n. 102 "Conversione in legge, con modificazioni, del decreto legge 1º luglio 2009, n. 78, recante provvedimenti anticrisi, nonché proroga di termini e della partecipazione italiana a missioni internazionali" pubblicata nella G.U. n. 179 del 04/08/2009 - Suppl. Ord. n. 140;
- Legge 28 giugno 2012, n. 92 "Disposizioni in materia di riforma del mercato del lavoro in una prospettiva di crescita", pubblicata nella G.U. n.153 del 03-07-2012 – supplemento ordinario n. 136;
- Accordi in sede di Conferenza Stato Regioni del 12 febbraio 2009 e del 20 aprile 2011 in materia di interventi di sostegno al reddito e alle competenze;
- Deliberazione della Giunta Regionale n. 2468 del 15/12/2009, pubblicata sul BURP n. 5 del 11/01/2010 avente ad oggetto "Approvazione disposizioni operative misure anticrisi e ratifica azione di sistema Welfare to work";
- Deliberazione di Giunta Regionale n. 303 del 9 febbraio 2010 avente ad oggetto "Linee Guida per l'attuazione delle misure di politica attiva a favore dei destinatari degli ammortizzatori sociali in deroga di cui all'accordo Stato/Regioni e P.A. del 12 febbraio 2009 da finanziare con le risorse del P.O. Puglia FSE 2007/2013 e prima applicazione";
- Deliberazione della Giunta Regionale n. 1829 del 4 agosto 2010, pubblicata sul BURP n. 138 del 25/08/2010, avente ad oggetto: "*Azione di Sistema Welfare to Work – Linee di indirizzo e procedure per i Centri per l'Impiego per la realizzazione delle politiche attive per i percettori di CIG e mobilità in deroga*";

- Deliberazione della Giunta Regionale n. 249 del 19/02/2013, pubblicata sul BURP n. 41 del 19/03/2013, avente ad oggetto: "*PIANO STRAORDINARIO PER I PERCETTORI DI AA.SS. IN DEROGA AGG. – Interventi straordinari e aggiornamento delle indicazioni operative, dell'azione di sistema Welfare to Work per i Centri per l'Impiego, relative alla gestione delle politiche attive per il lavoro a favore dei percettori di ammortizzatori sociali in deroga e dei percettori di sostegno al reddito*";
- Deliberazione della Giunta Regionale n. 3053 del 27/12/2012, pubblicata sul BURP n. 22 del 12/02/2013, avente ad oggetto "Legge 236/93 art. 9 interventi a favore dei lavoratori destinatari degli ammortizzatori sociali in deroga"
- Accordo tra Regione e parti sociali e datoriali siglato in data 1 febbraio 2013 e successive modifiche ed integrazioni;

Ogni modifica regolamentare e normativa disposta dalle Autorità Comunitarie, dallo Stato e dalla Regione Puglia, intervenuta successivamente alla pubblicazione del presente avviso, sarà da considerarsi immediatamente efficace.

B) Obiettivi generali e finalità dell'avviso

La Regione Puglia, in attuazione del **Piano Straordinario a favore dei percettori degli ammortizzatori sociali in deroga e percettori di sostegno al reddito**, adottato con Deliberazione di Giunta Regionale n. 249 del 19/02/2013, pubblicata sul BURP n. 41 del 19/03/2013, intende riconoscere un sostegno al reddito a favore dei lavoratori colpiti dalla crisi che hanno maturato il diritto agli ammortizzatori sociali in deroga per l'anno 2012 e che per effetto dell'Accordo tra Regione e parti sociali e datoriali siglato in data 1 febbraio 2013 risultano esclusi dalla platea dei beneficiari degli ammortizzatori in deroga e a tutt'oggi privi di occupazione.

La situazione di forte difficoltà economica e sociale ha indotto la Regione Puglia, di concerto con le parti sociali e datoriali, ad attivare misure straordinarie per la gestione della crisi economica e occupazionale, ed in particolare, ad attuare un intervento di sostegno del reddito, integrato con la partecipazione **ad interventi di politica attiva attuati per il tramite dei Centri per l'Impiego e finalizzati alla ricollocazione ed al reinserimento lavorativo**, in favore dei lavoratori che, colpiti dalla crisi non sono più supportati da alcun strumento di

tutela, si ritrovano in situazione di estrema fragilità sociale ed economica.

C) Azioni finanziabili

Attraverso il presente avviso, la Regione Puglia intende riconoscere un sostegno al reddito pari a € 500,00 (euro cinquecento/00) mensili, **al lordo di eventuali ritenute fiscali**, per la durata massima di **cinque mesi**, non cumulabile con nessun altro intervento di sostegno al reddito collegato alla situazione lavorativa del soggetto e, in particolare a nessuna tipologia di ammortizzatore sociale prevista dall'ordinamento. In ogni caso l'importo massimo concesso non potrà essere superiore a complessivi € 2.500,00 per singolo beneficiario. Tale beneficio non comporterà alcun effetto dal punto di vista contributivo essendo in ogni caso esclusa la assoggettabilità di tali importi a contribuzione previdenziale.

L'eventuale riconoscimento del diritto a godere degli ammortizzatori sociali in deroga per l'anno 2013 comporta la immediata decadenza dal godimento del sostegno al reddito. In tale caso, il beneficiario è obbligato alla restituzione di quanto già eventualmente percepito in esito alla candidatura a valere sul presente avviso. Condizione essenziale per la fruizione del sostegno al reddito da parte di ogni beneficiario, come di seguito individuato, **è la partecipazione a percorsi di politica attiva del lavoro attivati presso i Centri per l'Impiego territorialmente competenti**, della durata **minima** di 100 ore nell'arco dei cinque mesi, ivi inclusi percorsi formativi finanziati dall'Amministrazione Regionale e/o dalle Province.
I percorsi saranno definiti in un Patto di Servizio che sarà sottoscritto dal beneficiario presso il Centro per l'Impiego competente per territorio, e saranno articolati in fasi di informazione, orientamento e formazione, ivi incluse le azioni di accompagnamento al lavoro, quali tirocini e *work experience*.
Ai soggetti che risulteranno beneficiari del sostegno al reddito, verrà riconosciuta una erogazione pari a due mensilità a seguito della avvenuta sottoscrizione del Patto di Servizio presso il competente Centro per l'Impiego. Le mensilità residue verranno erogate a saldo, a seguito di verifica della effettiva partecipazione ai percorsi di politica attiva individuati nel Patto di Servizio certificata dal competente Centro per l'Impiego.

Al fine di garantire l'omogeneità degli interventi di politica attiva sull'intero territorio regionale, le sopradescritte azioni dovranno essere attuate secondo le modalità previste per i lavoratori percettori di ammortizzatori sociali in deroga di cui alla DGR n. 303/2010 e n. 1829/2010

Il beneficiario perde il diritto alla erogazione, oltre nelle ipotesi previste in altre sezioni del presente avviso, qualora:

a) rifiuti di sottoscrivere il patto di servizio con il competente Centro per l'Impiego;
b) non si presenti presso il Centro per l'Impiego entro il termine previsto dal presente avviso per la sottoscrizione del Patto di Servizio, fatta salva la sussistenza di giustificato motivo;
c) rifiuti di partecipare a percorsi di politica attiva della durata minima di 100 ore, come sopra definiti;
d) rifiuti un'offerta congrua di lavoro segnalata dal competente Centro per l'Impiego, come prevista dalla normativa in vigore;
e) perda lo status di disoccupato.

Il beneficiario perde il diritto alla erogazione ed è obbligato alla restituzione di quanto eventualmente già percepito qualora interrompa il percorso di politica attiva concordato senza giustificato motivo.

Ai sensi della DGR n. 1829/2010, costituiscono giustificato motivo dell'assenza del lavoratore:

- malattia;
- infortunio;
- gravidanza e puerperio, limitatamente ai periodi di astensione obbligatoria;
- ulteriori ipotesi di limitazione stabilite per legge;
- cause di forza maggiore che abbiano impedito al lavoratore di raggiungere il Centro per l'Impiego.

Tali circostanze dovranno essere adeguatamente documentate; la relativa documentazione dovrà essere trasmessa dal beneficiario del sostegno al reddito alla Regione Puglia e al Centro per l'Impiego competente.

La documentazione dovrà espressamente riportare la circostanza per cui l'evento risulti impeditivo della prevista attività.

Il verificarsi di una delle circostanze di cui sopra comporta la sospensione della erogazione del sostegno al reddito.

L'erogazione del trattamento di sostegno al reddito viene sospesa:

a) in caso di assenza ai percorsi di politica attiva, per la durata della impossibilità a partecipare agli stessi e riprenderà a seguito della effettiva e documentata partecipazione del beneficiario ai sopracitati percorsi;
b) in caso di mancata sottoscrizione del Patto di Servizio, fino alla sottoscrizione dello stesso.

D) Destinatari

Possono accedere al beneficio **esclusivamente i lavoratori, residenti in Puglia che risultino**:
disoccupati (*in possesso dello status di disoccupazione*) che al 31 dicembre 2012 hanno **maturato il diritto a godere degli ammortizzatori sociali in deroga** e che hanno perso tale diritto per l'anno 2013, per effetto dell'accordo tra Regione e parti sociali e datoriali siglato in data 1 febbraio 2013 e s.m.i., per le seguenti motivazioni:

1. hanno usufruito di mobilità ordinaria ai sensi della L.223/1991 successivamente al 1 gennaio 2009;
2. nel quadrimestre gennaio aprile 2013 hanno superato i 24 mesi di autorizzazione di mobilità in deroga.

I lavoratori di cui alle lettere sub 1) e 2) devono, alla data di presentazione dell'istanza, **e pena l'esclusione**, essere privi di occupazione da almeno 4 mesi, e risultare, alla data di presentazione dell'istanza, iscritti presso i Centri per l'Impiego provinciali ai sensi del D.Lgs. n. 181/2000 e s.m.i.

E) Risorse disponibili e vincoli finanziari

Le risorse finanziarie disponibili per il presente avviso ammontano ad € 10.889.935,71.

Qualora al termine della azione residuino somme ancora utilizzabili si provvederà ad ammettere al beneficio un numero di destinatari inizialmente esclusi, nell'ordine della graduatoria e nel limite delle risorse disponibili.

La Regione si riserva la facoltà di incrementare le risorse finanziarie destinate al presente avviso.

F) Modalità e termini per la presentazione delle istanze

L'intervento si compone di due linee:

Linea 1: i CAF e i patronati anche già accreditati per il progetto R.O.S.A. – Rete per l'Occupazione e i Servizi di Assistenza (DGR nn. 93/2008, 2083/2008, 1270/2008, 2366/2009, 2496/2009) potranno, **a partire dalle ore 12.00 del giorno 03/09/2013 e fino alle ore 12.00 del giorno 17/09/2013**, confermare la disponibilità, attraverso apposito modulo on-line (**allegato 1**) a fornire **a titolo gratuito** assistenza ai lavoratori per presentazione della istanza di sostegno al reddito. Tale manifestazione di interesse dovrà essere inoltrata tramite la procedura telematica **Accreditamento CAF/Patronati** attiva sul portale **www.sistema.puglia.it** nell'area **Sostegno al Reddito** della sezione **Lavoro** (link diretto **www.sistema.puglia.it/sostegnoalreddito**).

Linea 2: I lavoratori in possesso dei requisiti di cui al paragrafo D) del presente avviso potranno presentare l'istanza di candidatura (**allegato 2**) **esclusivamente** per il tramite dei CAF o patronati di cui alla linea 1 ed **esclusivamente** attraverso la apposita procedura telematica pena la non ammissibilità dell'istanza di accesso al sostegno al reddito. La procedura sarà disponibile sul portale regionale **www.sistema.puglia.it** nell'area **Sostegno al Reddito** della sezione **Lavoro** (link diretto **www.sistema.puglia.it/sostegnoalreddito**). Chiarimenti circa l'utilizzo della procedura telematica possono essere richiesti al Centro Servizi Sistema Puglia attraverso il servizio **Supporto Tecnico** disponibile nella stessa sezione del portale.

L'elenco dei CAF o patronati accreditati è reperibile dalla suddetta piattaforma telematica, sempre nella stessa pagina dell'iniziativa.

All'istanza di candidatura dovrà **obbligatoriamente** essere allegata la seguente documentazione:

1) attestazione della Situazione Economica Equivalente (ISEE) relativa all'anno 2012 rilasciata da CAF;

2) autocertificazione rese nelle forme e ai sensi del DPR 445/2000 nella quale si dichiara:
   a. di essere residente in Puglia;
   b. di essere disoccupato da oltre 4 mesi ed iscritto presso il Centro per l'Impiego di…….. dal …../……/…….., ai sensi del d.lgs. n. 181/2000 e s.m.i.;
   c. di rientrare tra i destinatari di cui al paragrafo D del presente avviso;
   d. di non essere destinatario di provvedimenti che riguardano l'applicazione di misure di limitazione della libertà personale;
3) Copia o certificazione rilasciata dall'INPS da cui risulti che il soggetto che al 31 dicembre 2012 ha **maturato il diritto a godere degli ammortizzatori sociali in deroga.**

Alle dichiarazioni sostitutive di atto notorio e di certificazione dovrà essere allegata copia del documento di identità del dichiarante in corso di validità.
Le istanze potranno essere presentate **a partire dalle ore 12.00 del giorno 24/09/2013 e fino alle ore 12.00 del giorno 24/10/2013**. Non saranno prese in considerazione e, quindi, **non saranno ammissibili** a beneficio, le istanze pervenute in forme, modalità e tempi differenti da quelli previsti nel presente avviso pubblico.
Costituiscono, infatti, motivi di **esclusione dal beneficio** le istanze:

1) presentate da soggetti non rientranti nelle tipologie indicate paragrafo D) del presente avviso;
2) presentate per il tramite di soggetti diversi dai CAF/Patronati accreditati;
3) presentate oltre il termine di scadenza previsto;
4) presentate con modalità diverse da quelle della sopra descritta piattaforma on line;
5) prive della documentazione prevista dal presente avviso pubblico;
6) nelle quali le dichiarazioni sostitutive di certificazione (*ex* art. 46 DPR. n. 445/2000) e le dichiarazioni sostitutive di atto notorio (*ex* art. 47 DPR. n. 445/2000) risultino prive della copia del documento di identità in corso di validità del dichiarante.

Si precisa che, come previsto dalla normativa vigente, in caso di mancanza anche di un singolo documento richiesto per l'ammissibilità, l'Amministrazione procederà alla declaratoria di inammissibilità dell'istanza proposta. Diversamente, solo nel caso di non perfetta conformità e/o chiarezza e/o imprecisione della documentazione prodotta, l'Amministrazione procederà a richiesta di integrazione, prima della formale esclusione dell'istanza. In tale caso, l'Amministrazione richiederà il perfezionamento della documentazione carente tramite comunicazione via PEC al competente CAF/Patronato, che provvederà ad inoltrarla al lavoratore interessato. Il CAF/Patronato provvederà, a sua volta, a inserire le informazioni

integrative nella su richiamata piattaforma.

G) Procedure e criteri di ammissione al beneficio

Il Servizio Politiche per il Lavoro procederà alla redazione delle graduatorie per l'erogazione degli aiuti sulla base del punteggio finale ottenuto dalla somma dei punteggi assegnati alle singole voci degli elementi di valutazione (punteggio 100/100):

CONDIZIONE ECONOMICA	**massimo 60 punti**
ISEE fino a € 6.000,00	60
ISEE da € 6.001,00 a € 9.000,00	55
ISEE da € 9.001,00 a € 12.000,00	45
ISEE da € 12.001,00 a € 15.000,00	35
ISEE da € 15.001,00 a € 18.000,00	25
ISEE oltre € 18.000,00	0

CONDIZIONE FAMILIARE	**massimo 20 punti**
Famiglia monoparentale con 4 o più figli a carico fino a 26 anni	20
Nucleo familiare con 4 o più figli a carico fino a 26 anni	18
Famiglia monoparentale con 3 figli a carico fino a 26 anni	18
Nucleo familiare e 3 figli a carico fino a 26 anni	14
Famiglia monoparentale con 1 o 2 figli a carico fino a 26 anni	14
Nucleo familiare e 1 o 2 figli a carico fino a 26 anni	8

DISABILITA' O PRESENZA DI FAMILIARI DISABILI	**massimo 10 punti**
Presenza nel nucleo familiare di 2 o più componenti disabili	10
Presenza nel nucleo familiare di 1 componente disabili	5

ETA' ANAGRAFICA	**massimo 10 punti**
Fino a 35 anni	2
Da 36 a 50 anni	5
Da 51 a 55 anni	9
Oltre i 55 anni	10

In caso di parità di punteggio, è data precedenza al soggetto con la condizione economica più bassa. In caso di ulteriore parità sarà data precedenza all'età anagrafica più alta.
La pubblicazione della graduatoria avverrà sul Bollettino Ufficiale della Regione Puglia e sul sito ufficiale della Regione Puglia. Tale pubblicazione costituisce notifica a tutti gli interessati.
La data di pubblicazione della graduatoria costituisce termine iniziale per la presentazione elle richieste di riesame, da inoltrare al Servizio competente all'attenzione del Responsabile del Procedimento (v. successivo punto N), entro il termine perentorio di dieci giorni.

H) Tempi ed esiti delle istruttorie

Nel rispetto dei criteri di cui al precedente paragrafo G) le graduatorie saranno predisposte, sulla base del punteggio generato automaticamente dalla procedura telematica.
La procedura per l'accesso al contributo si articola nelle seguenti fasi:
FASE A: REGISTRAZIONE/ACCREDITAMENTO ON LINE
La registrazione al sistema è obbligatoria e funzionale al rilascio di username e password che consentono l'accesso alle fasi successive di compilazione e può essere effettuata attraverso la piattaforma informatica dedicata, accessibile all'indirizzo web **www.sistema.puglia.it/sostegnoalreddito** compilando esclusivamente on-line la Scheda anagrafica del modulo di registrazione.
FASE B: COMPILAZIONE DELLA DOMANDA
La procedura di compilazione e invio della domanda di ammissione al contributo economico previsto dal presente Avviso, da effettuare, pena l'esclusione, attraverso la piattaforma informatica dedicata accessibile dall'indirizzo web **www.sistema.puglia.it/sostegnoalreddito**, consiste nell'inserimento, all'interno di un modulo informatico, da rilasciare con modalità di autocertificazione ai sensi del D.P.R. 445/2000.
Una volta compilata, la domanda deve essere convalidata e inviata telematicamente. Il sistema, al momento della convalida della domanda, genererà una comunicazione automatica di conferma e attribuzione del CODICE PRATICA che va stampata e conservata per il successivo utilizzo previsto dalla procedura.
FASE C: STAMPA E CONSERVAZIONE DELLA DOCUMENTAZIONE

Terminata la compilazione on-line della domanda sull'apposito modulo on-line ed effettuato il relativo invio previsto dalla procedura telematica, occorre stampare il modulo di domanda generato dal sistema e conservarlo unitamente alla ricevuta di avvenuta registrazione e invio della domanda

I) Obblighi del soggetto beneficiario e modalità di erogazione del sostegno

L'erogazione del sostegno al reddito sarà effettuata secondo le seguenti modalità:

a) erogazione di n. 2 mensilità: a seguito di certificazione, da parte del competente Centro per l'Impiego, della sottoscrizione del Patto di Servizio da parte del beneficiario;

b) saldo a seguito di verifica della effettiva partecipazione ai percorsi di politica attiva individuati nel Patto di Servizio certificata dal competente Centro per l'Impiego.

Il lavoratore, una volta ammesso a beneficio, dovrà:

1) Presentarsi entro 15 giorni presso il Centro per l'Impiego territorialmente competente per la sottoscrizione del Patto di Servizio e l'avvio dei percorsi di politica attiva concordati con i servizi provinciali per il lavoro;

2) Comunicare alla Regione Puglia le coordinate bancarie/postali del conto corrente che dovrà essere **necessariamente intestato al beneficiario per l'accredito dell'indennità**;

3) Comunicare alla Regione Puglia eventuali variazioni intervenute in merito alla condizione economica, familiare e di disabilità, come sopra definite, che comporterebbero la perdita del sostegno al reddito, ivi inclusa la perdita dello status di disoccupazione.

L) Controlli

L'Amministrazione Regionale si riserva di effettuare gli opportuni controlli in collaborazione con gli altri organi deputati al fine di verificare l'effettivo possesso di tutti i requisiti dichiarati.
L'Amministrazione Regionale, altresì, effettuerà i controlli anche per il tramite dei competenti Servizi per l'impiego al fine di verificare la effettiva partecipazione dei lavoratori beneficiari del sostegno al reddito ai percorsi di politica attiva.

Ai sensi dell'art. 5 L. 241/90 e s.m.i., l'Amministrazione Regionale, in sede di istruttoria, può richiedere il rilascio di dichiarazioni e la rettifica di dichiarazioni e istanze erronee o incomplete e può esperire accertamenti tecnici ed ispezioni ed ordinare esibizioni documentali. Nel caso in cui venga accertata l'erogazione di prestazioni indebite, la Regione Puglia procede alla revoca del beneficio ed ad esperire tutte le azioni tese al recupero delle somme eventualmente già erogate. Dalla data di decadenza dal beneficio, l'Amministrazione procederà alla assegnazione e alla erogazione dell'indennità di sostegno al reddito ad altro lavoratore utilmente collocato in graduatoria.

M) Indicazione del foro competente

Per eventuali controversie in esito al presente avviso si dichiara unicamente competente il Foro di Bari.

N) Indicazione del responsabile del procedimento ai sensi della Legge n. 241/1990 e s.m.i.

Ai sensi della Legge n. 241/1990 e s.m.i., l'unità organizzativa cui è attribuito il procedimento è:

REGIONE PUGLIA - Servizio Politiche per il Lavoro

Viale Corigliano 1 - Zona Industriale - 70123 BARI

Dirigente Responsabile: Luisa Anna Fiore

Responsabile del Procedimento: Francesca Abbrescia

- **PEC: sostegnoreddito@pec.rupar.puglia.it**

O) Tutela della privacy

I dati personali conferiti ai fini della partecipazione all'avviso dai concorrenti saranno raccolti e trattati nell'ambito del procedimento secondo le modalità di cui al D.Lgs. 30/06/2003, n. 196 e successive modifiche e integrazioni.

P) Informazioni e pubblicità

Le informazioni in ordine all'avviso potranno essere richieste attraverso il servizio on-line **Richiedi Info** disponibile nella pagina dell'iniziativa sul portale **www.sistema.puglia.it** nell'area **Sostegno al Reddito** della sezione **Lavoro** (link diretto **www.sistema.puglia.it/sostegnoalreddito**).

L'avviso, unitamente ai suoi allegati, è prelevabile ai seguenti indirizzi Internet:

- **www.regione.puglia.it;**
- **www.sistema.puglia.it;**

ALLEGATO 1

RISERVATO A CAF/PATRONATI

Alla REGIONE PUGLIA
Servizio Politiche per il Lavoro
Via Corigliano, 1 - Zona Industriale
70132 - B A R I

MANIFESTAZIONE DI INTERESSE – sostegno al reddito in favore di soggetti esclusi dal beneficio degli ammortizzatori sociali in deroga

Il/La sottoscritto/a……., nato/a a in qualità di……del ……., accreditato/non accreditato per le attività previste dal progetto R.O.S.A.

MANIFESTA

l'interesse a fornire assistenza per la presentazione della istanza candidatura per la erogazione di un sostegno al reddito in favore dei lavoratori esclusi dal beneficio degli ammortizzatori sociali ai sensi dell'avviso pubblico "*Sostegno al reddito in favore di soggetti esclusi dal beneficio degli ammortizzatori sociali in deroga*", approvato con atto del Servizio Politiche per il Lavoro n. …….…. del …….…….. e pubblicato nel Bollettino Ufficiale della Regione Puglia n. ……..... del .....…..

Tale attività di assistenza verrà erogata a titolo gratuito.

L'indirizzo PEC per ogni comunicazione inerente il presente Avviso pubblico è: ……

Luogo e data

Il dichiarante

_____

ALLEGATO 2

RISERVATO AI RICHIEDENTI IL SOSTEGNO AL REDDITO

Alla REGIONE PUGLIA
Servizio Politiche per il Lavoro
Via Corigliano, 1 - Zona Industriale
70132 - B A R I

OGGETTO: Sostegno al reddito in favore di soggetti esclusi dal beneficio degli ammortizzatori sociali in deroga

Il/La sottoscritto/a ……., nato/a……provincia di…….. e residente in ……, alla via……, c.f…….

in riferimento all'avviso pubblico "*Sostegno al reddito in favore di soggetti esclusi dal beneficio degli ammortizzatori sociali in deroga*", approvato con atto del Servizio Politiche per il Lavoro n. …….…. del …….…….. e pubblicato nel Bollettino Ufficiale della Regione Puglia n. ……..... del .....…….....,

CHIEDE

di poter accedere ai finanziamenti pubblici messi a disposizione nell'ambito del sopraindicato avviso. A tal fine,

DICHIARA

ai sensi degli artt. 46 e 47 del DPR 445/2000, consapevole della responsabilità e delle conseguenze civili e penali a cui posso andare incontro in caso di dichiarazioni mendaci, anche ai sensi dell'art. 76 del DPR cit.,

1) di essere residente in Puglia;
2) di non percepire alcun sostegno al reddito collegato alla propria situazione lavorativa ed in particolare a nessuna tipologia di ammortizzatore sociale prevista dall'ordinamento;
3) di essere disoccupato da oltre 4 mesi ed iscritto presso il Centro per l'Impiego di…….. dal ……/……/……, ai sensi del d.lgs. n. 181/2000 e s.m.i
4) di rientrare tra disoccupati (in possesso dello status di disoccupazione) che al 31 dicembre 2012 hanno maturato il diritto a godere degli ammortizzatori sociali in deroga e che hanno perso tale diritto per l'anno 2013, per effetto dell'accordo tra Regione e parti sociali e datoriali siglato in data 1 febbraio 2013 e s.m.i., per le seguenti motivazioni (N.B.: barrare quella che interessa o eliminare le altre):
   - ❑ hanno usufruito di mobilità ordinaria ai sensi della L.223/1991 successivamente al 1 gennaio 2009;
   - ❑ nel quadrimestre gennaio aprile 2013 hanno superato i 24 mesi di autorizzazione

di mobilità in deroga;

5)di non essere destinatario di provvedimenti che riguardano l'applicazione di misure di limitazione della libertà personale.

Firma del dichiarante

_____

Informativa ai sensi dell'art.7, D.Lgs 196/03: i dati sopra riportati sono prescritti dalle disposizioni vigenti, ai fini del procedimento per il quale sono richiesti e saranno utilizzati esclusivamente a tale scopo.

Allegati:

Copia del documento di identità in corso di validità del dichiarante;

Certificato ISEE;

Copia o certificazione rilasciata dall'INPS da cui risulti che il richiedente alla data del 31/12/2012 ha maturato il diritto a godere dell'ammortizzatore sociale in deroga.

DETERMINAZIONE DEL DIRIGENTE SERVIZIO POLITICHE PER IL LAVORO 6 agosto 2013, n. 610

PO PUGLIA FSE 2007/2013, Asse II - "Occupabilità": Approvazione avviso pubblico n. 2/2013 - "Avviso Pubblico per la costituzione di un elenco di organismi autorizzati all'erogazione di interventi di politiche attive del lavoro rivolti ai beneficiari degli ammortizzatori sociali in deroga".

Il giorno 6 agosto 2013, in Bari, nella sede del Servizio Politiche per il Lavoro, Via Corigliano, 1 - Z.I. è stata adottata la seguente Determinazione.

LA DIRIGENTE DELLA STRUTTURA

VISTI gli articoli 4 e 5 della L.R. n. 7/97;

VISTA la Deliberazione G.R. n. 3261 del 28/7/98;

VISTI gli artt. 4 e 16 del D. Lgs. 165/01;

VISTO l'art. 32 della legge 18 giugno 2009, n. 69, che prevede l'obbligo di sostituire la pubblicazione tradizionale all'Albo ufficiale con la pubblicazione di documenti digitali sui siti informatici;

VISTO l'art. 18 del Dlgs 196/03 "Codice in materia di protezione dei dati personali" in merito ai Principi applicabili ai trattamenti effettuati dai soggetti pubblici;

VISTA la Legge Regionale n. 10 del 20/06/2004, recante "Disciplina dei regimi regionali di aiuto" e successive modificazioni e integrazioni;

VISTI gli Accordi in sede di Conferenza Stato Regioni del 12 febbraio 2009 e del 20 aprile 2011 in materia di interventi di sostegno al reddito e alle competenze;

VISTA la Deliberazione di Giunta Regionale n.303 del 9 febbraio 2010 avente ad oggetto "Linee Guida per l'attuazione delle misure di politica attiva a favore dei destinatari degli ammortizzatori sociali in deroga di cui all'accordo Stato/Regioni e P.A. del 12 febbraio 2009 da finanziare con le risorse del P.O. Puglia FSE 2007/2013 e prima applicazione delle semplificazioni di gestione e controllo di cui al Reg. (CE) n 396/2009";

VISTA la Deliberazione di Giunta Regionale n.1829 del 4 agosto 2010 avente ad oggetto "Azione di sistema Welfare to Work - Linee di indirizzo e procedure per i Centri per l'Impiego per la realizzazione delle politiche attive per i percettori di CIG e mobilità in deroga";

VISTA la Deliberazione della Giunta Regionale n. 249 del 19/02/2013 avente ad oggetto "PIANO STRAORDINARIO PER I PERCETTORI DI AA.SS. IN DEROGA AGG. - Interventi straordinari e aggiornamento delle indicazioni operative, dell'azione di sistema Welfare to Work per i Centri per l'Impiego, relative alla gestione delle politiche attive per il lavoro a favore dei percettori di ammortizzatori sociali in deroga e dei percettori di sostegno al reddito;

VISTA la Determinazione del Dirigente del Servizio Formazione Professionale n. 608 del 20 giugno 2013 avente ad oggetto "DGR 19 febbraio 2013, n. 249 "Piano straordinario per i percettori di AA:SS: in deroga agg." - Approvazione del Catalogo dell'Offerta Formativa e delle relative note esplicative" pubblicata sul Bollettino Ufficiale della Regione Puglia n. 92 del 4 luglio 2013.

CONSIDERATO che:

- il P.O. Puglia per il Fondo Sociale Europeo 2007/2013 - Obiettivo 1 Convergenza, approvato dalla Commissione Europea con Decisione C(2013) 4072 del 08.07.2013 (2007IT051PO005), prevede, tra gli obiettivi che la Regione Puglia intende realizzare, quello di attuare politiche del lavoro attive e preventive nei confronti di lavoratori espulsi o a rischio di espulsione dal mercato del lavoro, sostenendone e migliorandone l'accesso e l'integrazione;
- con Decisione dell'8 luglio 2008, il Comitato di Sorveglianza del PO Puglia FSE 2007-2013 ha approvato i criteri di selezione delle operazioni da ammettere al cofinanziamento del Fondo Sociale Europeo;

RITENUTO di dover procedere con l'adozione della presente decisione finale, in quanto trattasi di materia ricadente in quella di cui all'art. 5, comma, 1 della già richiamata L.R. n. 7/1997;

VISTA la relazione di seguito riportata:

La Regione Puglia, in applicazione dell'intesa Stato-Regioni e dei successivi Accordi con le Parti Sociali, ha approvato, con determinazione del dirigente del Servizio Formazione Professionale n. 608 del 20/06/2013, un Catalogo dell'offerta formativa rivolta ai beneficiari degli ammortizzatori sociali in deroga o ai lavoratori che, per effetto degli accordi, abbiano perso tale beneficio e mira a consentire l'acquisizione di competenze di base e specialistiche riconducibili ai profili di attività professionale per i quali sussistono maggiori prospettive di lavoro nell'ambito del territorio regionale ed extraregionale.

Così strutturato, il catalogo assicurerà ai lavoratori colpiti dalla crisi una più rapida fruizione degli interventi proposti dalla Regione favorendo, di conseguenza, la loro riqualificazione e la possibile ricollocazione nell'ambito del mercato del lavoro.

Premesso quanto sopra, si rende necessario procedere all'approvazione dell'avviso pubblico n. 2/2013, allegato al presente atto, sub "A", per farne parte integrante e sostanziale, attraverso il quale si intende costituire un elenco di organismi autorizzati all'erogazione di interventi di formazione rivolti ai lavoratori che beneficino o abbiano beneficiato di ammortizzatori sociali in deroga, quale complemento dei percorsi di politiche attive realizzati presso i CPI.

La scelta del percorso formativo di qualificazione o riqualificazione, a seconda delle esigenze individuali, dovrà avvenire sulla base delle esigenze formative del lavoratore, sia in termini di opportunità, con particolare riferimento ai benefici attesi in ordine all'aggiornamento delle competenze e al reinserimento nel mercato del lavoro, sia in termini di durata, fermi restando i vincoli derivanti dagli Accordi stipulati dalla Regione con le Parti Sociali.

I lavoratori beneficiari di AA.SS in deroga o di sostegno al reddito a seguito di perdita dei suddetti benefici, così come specificati al Par. E, saranno titolari di un voucher formativo utilizzabile presso gli Organismi di Formazione che si saranno candidati secondo le procedure previste dal presente Avviso pubblico.

I sopra indicati percorsi formativi sono rivolti a tutti i lavoratori e le lavoratrici, residenti in Puglia, beneficiari di ammortizzatori sociali in deroga o che nell'anno in corso abbiano perso il diritto a fruire di tali benefici. In particolare: lavoratori percettori di ammortizzatori in deroga; lavoratori che abbiano percepito ammortizzatori in deroga fino al 31.12.2012 e che a seguito degli Accordi sottoscritti fra la Regione e le Parti Sociali non siano più titolari del suddetto beneficio.

L'avviso n. 2/2013 prevede interventi relativi a:

Asse	**II - Occupabilità**
Obiettivo specifico POR 2007-2013	Attuare politiche per il lavoro attive e preventive con particolare attenzione all'integrazione dei migranti nel mercato del lavoro, all'invecchiamento attivo, al lavoro autonomo e all'avvio di imprese
Obiettivo operativo POR 2007-2013	Sostenere la partecipazione al mercato del lavoro e l'inserimento occupazionale tramite l'offerta di misure attive e preventive rivolte ai giovani, disoccupati di lunga durata, persone con basso titolo di studio, e/o con più di 45 anni
Categoria di spesa	Categoria 67 Misure che incoraggino l'invecchiamento attivo e prolunghino la vita lavorativa
Tipologie di azione	Azioni integrate per la realizzazione di percorsi di politica attiva del lavoro atti a sostenere e migliorare il prolungamento della vita lavorativa o l'accesso al mercato del lavoro di lavoratori/lavoratrici a persone inoccupate/disoccu-

	pate che intendano anche reinserirsi nel mondo del lavoro.
Obiettivo specifico QSN 2007-2013	1.3.3 - accrescere l'utilizzo di percorsi integrati per l'inserimento e il reinserimento lavorativo

Il finanziamento complessivamente disponibile per gli interventi di cui al predetto avviso è pari a € 40.000.000,00, utilizzando all'uopo le risorse finanziarie iscritte nella U.P.B. 2.5.4, già di pertinenza del Servizio Politiche per il Lavoro, nei capitoli di bilancio relativi all'Asse II del PO Puglia FSE 2007-2013 (Cap. 1152500 e 1152510 di parte spesa, così come istituiti con la L.R. n. 10/2009).

Il finanziamento complessivo è ripartito secondo le seguenti percentuali:
- 40% a carico del F.S.E.;
- 50% a carico del Fondo di Rotazione di cui all'art.5 della Legge 183/87, quale contributo pubblico nazionale;
- 10% a carico del bilancio regionale.

ADEMPIMENTI CONTABILI DI CUI ALLA L.R. N. 28/01 E SUCC. MODIFICAZIONI ED INTEGRAZIONI
- Bilancio Vincolato
- Esercizio finanziario 2013
- U.P.B. 02.05.04
- capitolo di entrata 2052800 (quota U.E.) e 2053000 (quota Stato)
- capitoli di spesa 1152500 (quota FSE e Stato) - 1152510 (quota Regione)
- la spesa complessiva pari ad €. 40.000.000,00 trova copertura nell'impegno già assunto con A.D. n. 1918/2012, a valere sulle disponibilità finanziare dell'ASSE II - Occupabilità - del P.O. PUGLIA FSE 2007/2013, con imputazione sui capitoli così come segue:
- CAP. 1152500 per € 36.000.000,00
- CAP. 1152510 per € 4.000.000,00
  giusta Deliberazione della Giunta Regionale n. 249 del 19/02/2013
- causale "Avviso 2/2013 - Avviso Pubblico per la costituzione di un elenco di organismi autorizzati all'erogazione di interventi di politiche attive del lavoro rivolti ai beneficiari degli ammortizzatori sociali in deroga"
- le somme previste dal presente atto sono state accertate sui corrispondenti capitoli di entrata
- esiste disponibilità finanziaria sul capitolo di spesa innanzi indicato
- la somma prevista è stata autorizzata dal POR PUGLIA per il Fondo Sociale Europeo 2007/2013 - Obiettivo 1 Convergenza, approvato con Decisione C(2013) 4072 del 08.07.2013 (2007IT051PO005)
- Ai sensi dell'art. 9 del D.L. 79/2009 la spesa prevista con il presente provvedimento sarà erogata nell'e.f. 2013/2014 e si attesta la compatibilità della predetta programmazione con i vincoli di finanza pubblica cui è o sarà assoggettata la Regione Puglia.

Visto di attestazione disponibilità finanziaria

Dr.ssa Luisa Anna Fiore

DETERMINA

- di prendere atto di quanto indicato in premessa, che qui si intende integralmente riportato e condiviso;

- di approvare l'avviso pubblico n. 2/2013, riportato nell'Allegato A del presente provvedimento per farne parte integrante e sostanziale, rivolto alla costituzione di un elenco di organismi autorizzati all'erogazione di interventi di politiche attive del lavoro rivolti ai beneficiari degli ammortizzatori sociali in deroga, nell'ambito del PO PUGLIA FSE 2007/2013 - Obiettivo 1 Convergenza, approvato con Decisione C(2013) 4072 del 08.07.2013 (2007IT051PO005);

- il provvedimento viene redatto in forma integrale.

Il presente provvedimento, redatto in unico originale, è composto da n.7 pagine, e da un allegato A, composto di n. 26 pagine, per complessive n. 33 pagine:
- diventa esecutivo con l'apposizione del visto di regolarità contabile della Ragioneria che ne attesta la copertura finanziaria;

- sarà pubblicato all'albo on line nelle pagine del sito www.regione.puglia.it;
- sarà pubblicato, unitamente all'allegato, nel Bollettino Ufficiale della Regione Puglia;
- sarà trasmesso in copia conforme all'originale alla Segreteria della Giunta Regionale;
- sarà disponibile nel sito ufficiale della Regione Puglia: www.regione.puglia.it;
- sarà trasmesso in copia all'Assessore al Lavoro.

La Dirigente
del Servizio Politiche per il lavoro
Luisa Anna Fiore

REGIONE PUGLIA
Area Politiche per lo Sviluppo, il Lavoro e l'Innovazione
Servizio Politiche per il Lavoro

Scheda anagrafico-contabile allegata alla Determinazione dirigenziale

N. 610 di repertorio del 06.08.2013

Codice Cifra 060/DIR/2013/00610

Oggetto: PO PUGLIA FSE 2007/2013, Asse II – "Occupabilità": Approvazione avviso pubblico n.2/2013 - "Avviso Pubblico per la costituzione di un elenco di organismi autorizzati all'erogazione di interventi di politiche attive del lavoro rivolti ai beneficiari degli ammortizzatori sociali in deroga".

- Bilancio Vincolato
- Esercizio finanziario 2013
- U.P.B. 02.05.04
- capitolo di entrata 2052800 (quota U.E.) e 2053000 (quota Stato)
- capitoli di spesa 1152500 (quota FSE e Stato) – 1152510 (quota Regione)
- la spesa complessiva pari ad €. 40.000.000,00 trova copertura nell'impegno già assunto con A.D. n. 1918/2012, a valere sulle disponibilità finanziare dell'ASSE II – Occupabilità – del P.O. PUGLIA FSE 2007/2013, con imputazione sui capitoli così come segue:
- CAP. 1152500 per € 36.000.000,00
- CAP. 1152510 per € 4.000.000,00

  giusta Deliberazione della Giunta Regionale n. 249 del 19/02/2013
- causale "Avviso 2/2013 - Avviso Pubblico per la costituzione di un elenco di organismi autorizzati all'erogazione di interventi di politiche attive del lavoro rivolti ai beneficiari degli ammortizzatori sociali in deroga"
- le somme previste dal presente atto sono state accertate sui corrispondenti capitoli di entrata
- esiste disponibilità finanziaria sul capitolo di spesa innanzi indicato
- la somma prevista è stata autorizzata dal POR PUGLIA per il Fondo Sociale Europeo 2007/2013 - Obiettivo 1 Convergenza, approvato con Decisione C(2013) 4072 del 08.07.2013 (2007IT051PO005)
- Ai sensi dell'art. 9 del D.L. 79/2009 la spesa prevista con il presente provvedimento sarà erogata nell'e.f. 2013/2014 e si attesta la compatibilità della predetta programmazione con i vincoli di finanza pubblica cui è o sarà assoggettata la Regione Puglia.

LA DIRIGENTE
del Servizio Politiche per il Lavoro
Luisa Anna FIORE

Indice

Premessa.....

A) Riferimenti legislativi e normativi.....

B) Obiettivi generali e finalità dell'Avviso.....

C) Azioni finanziabili.....

D) Soggetti ammessi a presentare la propria candidatura.....

E) Destinatari.....

F) Risorse disponibili e vincoli finanziari.....

G) Modalità e termini per la presentazione delle candidature.....

H) Tempi ed esiti delle istruttorie.....

I) Modalità di erogazione del contributo.....

J) Obblighi del soggetto attuatore.....

K) Indicazione del foro competente.....

L) Indicazione del responsabile del procedimento ai sensi della Legge n. 241/1990 e s.m.i.....

M) Tutela della privacy.....

N) Informazioni e pubblicità.....

Premessa

La Regione Puglia, in applicazione dell'intesa Stato-Regioni e dei successivi Accordi con le Parti Sociali, ha approvato, con determinazione del dirigente del Servizio Formazione Professionale n. 608 del 20/06/2013, un Catalogo dell'offerta formativa rivolta ai beneficiari degli ammortizzatori sociali in deroga o ai lavoratori che, per effetto degli accordi, abbiano perso tale beneficio e mira a consentire l'acquisizione di competenze di base e specialistiche riconducibili ai profili di attività professionale per i quali sussistono maggiori prospettive di lavoro nell'ambito del territorio regionale ed extraregionale.
Così strutturato, il catalogo assicurerà ai lavoratori colpiti dalla crisi una più rapida fruizione degli interventi proposti dalla Regione favorendo, di conseguenza, la loro riqualificazione e la possibile ricollocazione nell'ambito del mercato del lavoro.

A) Riferimenti legislativi e normativi

- Regolamento (CE) n. 1081/2006 del Parlamento Europeo e del Consiglio,relativo al Fondo sociale europeo e recante abrogazione del Regolamento (CE) n. 1784/1999 e ss.mm.ii;
- Regolamento (CE) n. 1083/2006 del Consiglio, recante disposizioni generali sul Fondo europeo di sviluppo regionale, sul Fondo sociale europeo e sul Fondo di coesione e che abroga il Regolamento (CE) n. 1260/1999 e ss.mm.ii;
- Regolamento (CE) n. 1828/2006 della Commissione, dell'8 dicembre 2006, che stabilisce modalità di applicazione del Regolamento (CE) n. 1083/2006 del Consiglio recante disposizioni generali sul Fondo europeo di sviluppo regionale, sul Fondo sociale europeo e sul Fondo di coesione e del Regolamento (CE) n. 1080/2006 del Parlamento europeo e del Consiglio relativo al Fondo europeo di sviluppo regionale e ss.mm.ii;
- la Decisione Comunitaria di approvazione del Quadro Strategico Nazionale n. C(2007) 3329 del 13/07/2007;
- PO PUGLIA per il Fondo Sociale Europeo 2007/2013 – Obiettivo 1 Convergenza, approvato dalla Commissione Europea con Decisione n. C(2011)9905 del 21/12/2011 (2007IT051PO005);
- la Deliberazione del C.I.P.E. n. 36 del 15/06/2007 (pubblicata sulla GU n. 241 del 16-10-2007) concernente "Definizione dei criteri di cofinanziamento nazionale degli interventi socio strutturali comunitari per il periodo di programmazione 2007/2013";
- D.P.R. 3 ottobre 2008, n. 196: "*Regolamento di esecuzione del Regolamento (CE) n. 1083/2006 recante disposizioni generali sul fondo europeo di sviluppo regionale, sul fondo*

sociale europeo e sul fondo di coesione", pubblicato in G.U. n. 294 del 17.12.2008 e successive modificazioni ed integrazioni;

- Circolare Ministeriale n. 2 febbraio 2009 pubblicata su G.U. 117 del 22 maggio 2009
- Legge 28 gennaio 2009, n. 2 "Conversione in legge, con modificazioni, del decreto legge 29 novembre 2008, n. 185, recante misure urgenti per il sostegno a famiglie,lavoro, occupazione e impresa e per ridisegnare in funzione anti-crisi il quadro strategico nazionale" pubblicata nella G.U. n. 22 del 28/01/2009 - Suppl. Ord. n. 14;
- Legge 9 aprile 2009, n. 33 "Conversione in legge, con modificazioni, del decreto-legge 10 febbraio 2009, n. 5, recante misure urgenti a sostegno dei settori industriali in crisi" pubblicata nella Gazzetta Ufficiale n. 85 dell'11 aprile 2009 – Suppl. Ord. n. 49;
- Legge 3 agosto 2009, n. 102 "Conversione in legge, con modificazioni, del decreto legge 1º luglio 2009, n. 78, recante provvedimenti anticrisi, nonché proroga di termini e della partecipazione italiana a missioni internazionali" pubblicata nella G.U. n. 179 del 04/08/2009 - Suppl. Ord. n. 140;
- Accordi in sede di Conferenza Stato Regioni del 12 febbraio 2009 e del 20 aprile 2011 in materia di interventi di sostegno al reddito e alle competenze;
- Deliberazione della Giunta Regionale n. 2468 del 15/12/2009, pubblicata sul BURP n. 5 del 11/01/2010 avente ad oggetto "Approvazione disposizioni operative misure anticrisi e ratificazione di sistema Welfare to work";
- Deliberazione di Giunta Regionale n.303 del 9 febbraio 2010 avente ad oggetto "Linee Guida per l'attuazione delle misure di politica attiva a favore dei destinatari degli ammortizzatori sociali in deroga di cui all'accordo Stato/Regioni e P.A. del 12 febbraio 2009 da finanziare con le risorse del P.O. Puglia FSE 2007/2013 e prima applicazione delle semplificazioni di gestione e controllo di cui al Reg. (CE) n 396/2009";
- Deliberazione di Giunta Regionale n.1829 del 4 agosto 2010 avente ad oggetto "Azione di sistema Welfare to Work – Linee di indirizzo e procedure per i Centri per l'Impiego per la realizzazione delle politiche attive per i percettori di CIG e mobilità in deroga";
- Deliberazione della Giunta Regionale n. 249 del 19/02/2013 avente ad oggetto "PIANO STRAORDINARIO PER I PERCETTORI DI AA.SS. IN DEROGA AGG. –Interventi straordinari e aggiornamento delle indicazioni operative, dell'azione di sistema Welfare to Work per i Centri per l'Impiego, relative alla gestione delle politiche attive per il lavoro a favore dei percettori di ammortizzatori sociali in deroga e dei percettori di sostegno al reddito;
- Legge Regionale del 07/08/2002, n. 15, "*Riforma della formazione professionale*" e s.m.i.;
- Legge Regionale del 02/11/2006, n. 32, "*Misure urgenti in materia di formazione professionale*";

- Regolamento Regionale n. 31 del 27 novembre 2009 "*L.R. n. 28/2006 - disciplina in materia di contrasto al lavoro non regolare*" pubblicato sul BURP n. 191 del 30/11/2009;
- Deliberazione della Giunta Regionale n. 281 del 15/03/2004 recante criteri e procedure per l'accreditamento delle sedi formative;
- Deliberazioni di Giunta Regionale n. 2023 del 29/12/2004, pubblicata in BURP n. 9 del 18/01/2005, e n. 1503 del 28/10/2005, pubblicata in BURP n. 138 del 09/11/2005 e successive modificazioni ed integrazioni;
- Deliberazioni di Giunta Regionale n. 195 del 31.01.2012, pubblicata sul B.U.R.P. n. 26 del 21/02/2012, avente ad oggetto "Linee guida per l'accreditamento degli Organismi Formativi" e successive modifiche ed integrazioni (Deliberazioni nn. 595/2012 e 1105/2012);
- Deliberazione della Giunta Regionale n. 795 del 23 aprile 2013, pubblicata sul BURP - n. 69 del 21-05-2013, avente ad oggetto "Deliberazione di Giunta Regionale n. 195 del 31.01.2012 "Linee Guida per l'Accreditamento degli Organismi Formativi" e s.m.i.: modificazioni e contestuale approvazione di Circolare esplicativa.
- D.G.R. n. 2273 del 13 novembre 2012 "Indirizzi generali per la creazione del Sistema Regionale di Competenze e istituzione del Comitato Tecnico regionale";
- D.G.R. n. 327 del 07 marzo 2013 "Istituzione del Repertorio Regionale delle Figure Professionali";
- Determinazione del Dirigente del Servizio Formazione Professionale n. 6 del 15/01/2009, pubblicata sul BURP n. 13 del 22/01/2009, in tema di informazione e pubblicità degli interventi finanziati con Fondi Strutturali;
- Vademecum delle spese ammissibili al P.O. FSE 2007/2013, approvato dal Coordinamento Tecnico della Commissione XI della Conferenza Stato Regioni;
- PO PUGLIA per il Fondo Sociale Europeo 2007/2013 – Obiettivo 1 Convergenza, approvato dalla Commissione Europea con Decisione n. C(2013) 4072 del 08/07/2013 (2007IT051PO005);
- Determinazione del Dirigente del Servizio Formazione Professionale n. 1191 del 09/07/2012, pubblicata sul BURP n. 102 del 12/07/2012, avente ad oggetto"Avviso pubblico per la presentazione delle domande di accreditamento degli Organismi formativi (seconda fase: candidatura)";
- Determinazione del Dirigente del Servizio Formazione Professionale n. 608 del 20 giugno 2013 avente ad oggetto "DGR 19 febbraio 2013, n. 249 "Piano straordinario per i percettori di AA:SS: in deroga agg." – Approvazione del Catalogo dell'Offerta Formativa e delle relative note esplicative" pubblicata sul Bollettino Ufficiale della Regione Puglia n. 92 del 4 luglio 2013.

Ogni modifica regolamentare e normativa disposta dalle Autorità Comunitarie, dallo Stato e dalla Regione Puglia, intervenuta successivamente alla pubblicazione del presente avviso, sarà da considerarsi immediatamente efficace.

B) Obiettivi generali e finalità dell'Avviso

Attraverso la pubblicazione del presente Avviso si intende costituire un elenco di organismi autorizzati all'erogazione di interventi di formazione rivolti ai lavoratori che beneficino o abbiano beneficiato di ammortizzatori sociali in deroga, quale complemento dei percorsi di politiche attive realizzati presso i CPI.

La scelta del percorso formativo di qualificazione o riqualificazione, a seconda delle esigenze individuali, dovrà avvenire sulla base delle esigenze formative del lavoratore, sia in termini di opportunità, con particolare riferimento ai benefici attesi in ordine all'aggiornamento delle competenze e al reinserimento nel mercato del lavoro, sia in termini di durata, fermi restando i vincoli derivanti dagli Accordi stipulati dalla Regione con le Parti Sociali.
I lavoratori beneficiari di AA.SS in deroga o di sostegno al reddito a seguito di perdita dei suddetti benefici, così come specificati al Par. E, saranno titolari di un voucher formativo utilizzabile presso gli Organismi di Formazione che si saranno candidati secondo le procedure previste dal presente Avviso pubblico.

La scelta delle attività formative indicate nel Catalogo dipenderà da diversi fattori tra loro correlati:

- **Fabbisogno individuale:** la "composizione" del gruppo dei potenziali beneficiari dell'intervento formativo presenta una sostanziale eterogeneità del target sotto diversi punti di vista (età, livello di scolarizzazione, prospettive aziendali, ecc.): il supporto dell'operatore del CPI ha, in primo luogo, lo scopo di tarare l'intervento formativo sui reali fabbisogni della persona;

- **Durata** (prevista o effettiva) **del periodo di inattività:** questo fattore ricopre un ruolo fondamentale nella scelta del percorso formativo da svolgersi durante il periodo sospensione del rapporto di lavoro. Gli interventi formativi, in funzione del periodo di inattività, potranno avere una durata massima di 400 ore;

- **Costo:** il costo complessivo *pro capite* è dato dalla spesa per la frequenza del percorso formativo e da quella per *indennità di frequenza* riconosciuta al lavoratore che ne usufruisce.

C) Azioni finanziabili

Asse	**II Occupabilità**
Obiettivo specifico POR 2007-2013	Attuare politiche per il lavoro attive e preventive con particolare attenzione all'integrazione dei migranti nel mercato del lavoro, all'invecchiamento attivo, al lavoro autonomo e all'avvio di .
Obiettivo operativo POR 2007-2013	Sostenere la partecipazione al mercato del lavoro e l'inserimento occupazionale tramite l'offerta di misure attive e preventive rivolte ai giovani, disoccupati di lunga durata, persone con basso titolo di studio, e/o con più di 45 anni
Categoria di spesa	Categoria 67 Misure che incoraggino l'invecchiamento attivo e prolunghino la vita lavorativa
Tipologie di azione	Azioni integrate per la realizzazione di percorsi di politica attiva del lavoro atti a sostenere e migliorare il prolungamento della vita lavorativa o l'accesso al mercato del lavoro di lavoratori/lavoratrici a persone inoccupate/disoccupate che intendano anche reinserirsi nel mondo del lavoro.
Obiettivo specifico QSN 2007-2013	1.3.3 - accrescere l'utilizzo di percorsi integrati per l'inserimento e il reinserimento lavorativo

Con il presente avviso si intende finanziare **percorsi** formativi, contenuti nel Catalogo già approvato con determinazione del dirigente del Servizio Formazione Professionale n. 608 del 20/06/2013, rivolti a **lavoratori e lavoratrici destinatari di ammortizzatori sociali in deroga o che abbiano perso tali benefici nell'anno in corso,** come individuati dagli accordi sottoscritti tra la Regione Puglia e le Parti Sociali, così come specificati al Par. E.

La struttura del catalogo è composta da tre Sezioni:

- Sezione 1 - Offerta formativa trasversale e di base;
- Sezione 2 - Offerta formativa tecnico-professionale "regolamentata";
- Sezione 3 - Offerta formativa su Competenze tecnico professionali correlate al Repertorio Regionale delle Figure Professionali.

Nella Sezione 1 sono riportati i percorsi formativi che consentono l'acquisizione di competenze di base o trasversali (es. inglese, informatica, comunicazione, ecc…).

Nella Sezione 2 sono riportati i percorsi formativi che consentono l'acquisizione di competenze tecnico-professionali connesse a specifiche normative nazionali/regionali/internazionali per l'acquisizione di patentini, certificazioni specifiche e/o abilitazioni (es. ECDL, TRINITY, SICUREZZA, ecc…)

La Sezione 3 del Catalogo contiene tutti i percorsi formativi di tipo tecnico professionale che, non essendo funzionali all'acquisizione di specifiche abilitazioni dovute per Legge (di cui alla sez. 2), sono stati correlati al Repertorio Regionale delle Figure Professionali allo scopo di garantire la massima spendibilità delle competenze acquisite da parte dei fruitori. Ogni singolo percorso formativo della Sezione 3 della durata minima di 70 ore è "correlato" ad una o più Unità di Competenza presente nel Repertorio. L'Unità di Competenza rappresenta una parte di un insieme di Unità di Competenze riferite ad una Figura professionale di uno specifico Settore economico. Ogni Unità di Competenza è composta da capacità/abilità e conoscenze predefinite.

MODALITA' DI ATTESTAZIONE FINALE

Per le prime due Sezioni del Catalogo, l'attestazione in uscita sarà un ATTESTATO DI FREQUENZA CON PROFITTO rilasciato dall'Organismo di Formazione a seguito del superamento di verifiche a conclusione del singolo percorso formativo.
Esclusivamente per la sezione 2, laddove previsto, viene rilasciata una specifica attestazione così come indicata nella specifica normativa di riferimento.

Per la Sezione 3 del Catalogo l'attestazione finale obbligatoria rilasciata dall'Organismo di Formazione sarà una DICHIARAZIONE DEGLI APPRENDIMENTI, riportante le competenze acquisite attraverso la realizzazione del percorso formativo ed il superamento delle prove di verifica.

La durata complessiva del percorso formativo individuale varia a seconda del periodo di sospensione del lavoratore, il quale avrà accesso ad un percorso formativo sulla base delle esigenze emerse dal bilancio di competenze, redatto da parte del Centro per l'Impiego competente, nel limite di 400 ore.

Gli interventi formativi dovranno perseguire i seguenti obiettivi:

- rapidità di attivazione, anche in ragione della durata media potenzialmente breve dei periodi di cassa integrazione;
- diversificazione dei contenuti, in ragione del fabbisogno professionale e della condizione occupazionale specifica degli utenti;

- diversificazione della durata, così da consentire di tarare l'intervento in rapporto al periodo di inattività del lavoratore e garantire l'equilibrio con le azioni di sostegno al reddito previste nel rispetto degli orientamenti della Commissione Europea.

Il catalogo, che conterrà i suddetti interventi, è accessibile attraverso la piattaforma on line www.sistema.puglia.it – sezione **Formazione Professionale**, link **Cataloghi Formativi**.

Ogni intervento formativo inserito a catalogo è codificato attraverso un'apposita scheda illustrativa contenente le seguenti informazioni minime:

- Denominazione del Percorso Formativo
- Obiettivi del modulo
- Livello
- Durata (in ore)
- Prerequisiti d'ingresso
- Contenuti minimi
- Competenze in uscita (relativamente alla Sezione 1 e Sezione 2)
- Riferimenti alla Figura e UC del Repertorio Regionale delle Figure professionali (relativamente alla sezione 3)
- Attestazione finale

Non sono ammissibili le attività che prevedono la formazione a distanza (FAD).
In favore dei destinatari delle attività del presente Avviso, come individuati al Par. E, che sottoscriveranno un PAI presso i centri per l'impiego e che parteciperanno all'intero percorso di formazione, la Regione prevede l'erogazione di:

- **Voucher formativo** (rimborso per le spese sostenute a fronte della frequenza del/i percorso/i) in favore del lavoratore con accredito diretto all'Organismo di formazione solo ed esclusivamente per la frequenza dei percorsi formativi, calcolato sulla base del parametro massimo di costo di **€ 15,00 per ora/allievo, per l'erogazione dei servizi a gruppi**. Il suddetto rimborso coprirà anche le spese relative alla esecuzioni degli esami finali, ed in particolare relativamente alla Sezione 2, gli eventuali costi di partecipazione agli esami per l'acquisizione della certificazione/patentino, previsti dalla normativa di riferimento. In questo caso, il servizio relativo potrà essere fornito dall'Organismo attuatore direttamente o in convenzione con l'ente certificatore di riferimento.
- **Indennità di frequenza** alle attività formative finalizzata a sostenere la partecipazione ai percorsi di politica attiva da parte del lavoratore, in favore del lavoratore con accredito diretto all'Organismo di formazione. L'indennità di frequenza, pari ad € 5,00/h, sarà commisurata all'effettiva partecipazione alle attività formative, non spetta pertanto in caso di malattia, infortunio e assenza.

D) Soggetti ammessi a presentare la propria candidatura

La candidatura per il presente avviso può essere presentata:

a) dagli Organismi di formazione (indicati nell'art. 23 della Legge Regionale n. 15/2002 e s.m.i., aventi le caratteristiche di cui alla DGR. n. 195 del 31/01/2012 e s.m.i.) che abbiano completato, alla data di presentazione della candidatura relativa al presente avviso, l'istanza di accreditamento, secondo quanto previsto al paragrafo 3 dell'Avviso pubblico approvato con D.D. n. 1191 del 09/07/2012 e siano in attesa dell'esito dell'istruttoria della propria istanza (c.d. "accreditandi")

oppure

b) dagli Organismi di formazione che, alla data di presentazione della candidatura relativa al presente avviso, siano inseriti nell'Elenco regionale degli Organismi accreditati ex DGR. n. 195 del 31/01/2012 e s.m.i..

I soggetti sub a), che saranno inseriti nell'elenco di cui al presente Avviso, all'atto della sottoscrizione dell'atto unilaterale d'obbligo, dovranno già essere inseriti nell'Elenco regionale degli Organismi accreditati.

Tutti i soggetti interessati a proporre la propria candidatura devono essere in regola con le norme in materia di diritto al lavoro dei disabili, ai sensi dell'art. 17 della Legge n. 68/1999 ove obbligati.
Devono inoltre essere in regola con l'assolvimento degli obblighi legislativi e contrattuali in materia di contribuzione, ai sensi dell'art. 2 Legge Regionale n. 28/2006 e Regolamento Regionale n. 31/2009.
Non è ammessa la candidatura degli Organismi di formazione sotto forma di ATI/ATS (costituite o costituende) tra più soggetti.

Per presentare la propria candidatura, i soggetti dovranno registrarsi sul sistema regionale **www.sistema.puglia.it**.
La candidatura dovrà essere presentata esclusivamente in via telematica, non saranno valutate le candidature presentate con modalità differenti.

E) Destinatari

I destinatari dei progetti finanziati a valere sul presente avviso, sono tutti i lavoratori e le lavoratrici, residenti in Puglia:

1. beneficiari di ammortizzatori sociali in deroga;
2. che nell'anno in corso abbiano perso il diritto a fruire di tali benefici.

In particolare:

disoccupati (in possesso dello status di disoccupazione) che al 31.12.2012 hanno maturato il diritto a godere degli ammortizzatori sociali in deroga e che hanno perso tale diritto per l'anno 2013, per effetto dell'Accordo tra Regione e Parti Sociali e Datoriali siglato il 01.02.2013 e ss.mm.ii. per le seguenti motivazioni:

1. hanno usufruito di mobilità ordinaria ai sensi della legge 223/1991 successivamente al 01.01.2009;
2. nel quadrimestre gennaio/aprile 2013 hanno superato i 24 mesi di autorizzazione di mobilità in deroga.

Tali soggetti saranno individuati dai CPI competenti per territorio provinciale tramite il sistema informativo SINTESI *o per il tramite della Banca dati percettori Inps.*

F) Risorse disponibili e vincoli finanziari

Gli interventi di cui al presente avviso, sono finanziati con le risorse del **Programma Operativo Regionale PUGLIA per il Fondo Sociale Europeo 2007/2013 — Obiettivo 1 Convergenza, Asse II Occupabilità (categoria di spesa 67)** per un importo complessivo **di € 40.000.000,00 (euro quarantamilioni/00).**

Il finanziamento è ripartito secondo le seguenti percentuali:

- 40% a carico del F.S.E;
- 50% a carico del Fondo di Rotazione di cui all'art. 5 della Legge n. 183/87, quale contributo pubblico nazionale;
- 10% a carico del bilancio regionale**.**

La Regione si riserva la facoltà di incrementare le risorse messe a bando.

G) Modalità e termini per la presentazione delle candidature

L'avviso opera con modalità a sportello, fino a concorrenza delle risorse disponibili. In una prima fase i soggetti proponenti possono inserire la propria candidatura a partire dalle ore 12.00 del 12 settembre 2013.

Il sistema consente di presentare le candidature per l'erogazione delle attività formative previste e approvate dal Catalogo Formativo della Regione Puglia, di cui alla determinazione del dirigente del Servizio Formazione Professionale n. 608 del 20/06/2013.

I soggetti interessati a proporre la propria candidatura per l'implementazione dei singoli percorsi formativi presenti a catalogo, dovranno accedere al portale **www.sistema.puglia.it**, ed utilizzare la procedura **Candidatura al Catalogo AASS** disponibile nella sezione **Formazione Professionale**. Per gli Organismi Formativi di cui ai punti b) e c) del paragrafo D del presente avviso, in fase di accesso alla procedura viene richiesto il **codice pratica** già assegnato dalla procedura telematica di Accreditamento all'Organismo accreditato o accreditando. Nella stessa pagina sarà disponibile il documento **Iter Procedurale**, una breve

guida che descrive i passi da eseguire per la compilazione e l'invio della domanda di candidatura; ed un servizio on-line **Supporto Tecnico** per le richieste di supporto tecnico sull'utilizzo della procedura telematica.
A conclusione della procedura telematica, i soggetti interessati dovranno inoltrare tramite PEC all'indirizzo: **formazionepercettori@pec.rupar.puglia.it**, il modello di domanda generato automaticamente dal sistema che dovrà essere digitalmente sottoscritto dal legale rappresentate Il messaggio di PEC dovrà riportare il seguente oggetto: "Domanda di Candidatura al Catalogo AASS - Organismo xxxxx, codice_pratica xxxxxx." Il codice pratica è generato automaticamente dalla procedura in fase di creazione dell'istanza di candidatura.

Per ogni azione scelta, dovranno obbligatoriamente indicare:
- Sedi di svolgimento
- Date di avvio dei corsi con annesso il relativo calendario generato in automatico dal sistema;
- numero di edizioni attivabili nel mese al fine di una programmazione didattica.

Gli Organismi di formazione potranno candidarsi ad erogare fino ad un massimo di:

- **20 edizioni per ciascun percorso formativo** di cui al Catalogo se si candidano per la formazione di base o trasversale (sez. I del Catalogo);
- **10 edizioni per ciascun** corso, di cui al Catalogo, se si tratta di formazione tecnico professionale regolamentata (sez. II del catalogo);
- **10 edizioni per ciascun** percorso formativo di cui al Catalogo, se si tratta di formazione su competenze tecnico professionali correlate al RRFP (sez. III del catalogo).

Resta inteso che i corsi e le relative edizioni indicati nella candidatura ed inseriti nel sistema informativo dovranno essere **immediatamente attivabili** per consentire **l'iscrizione degli allievi tramite l'operatore del C.P.I.**
L'Organismo di formazione sarà obbligato ad avviare l'attività entro i successivi 7 giorni dalla comunicazione dell'iscrizione degli allievi **(pena l'immediata esclusione dall'elenco, fatte salve le attività in corso*),*** con un numero di destinatari non inferiore ad otto. Il numero massimo di allievi per corso è regolato sulla base del numero di allievi per i quali l'ente è accreditato

La realizzazione dei percorsi formativi deve essere effettuata esclusivamente presso sedi formative accreditate.

E' prevista la possibilità di erogare l'attività didattica, interamente o in parte, presso sedi occasionali-aziendali o altra, comunque in regola con la vigente normativa in materia di sicurezza e igiene sul lavoro ubicate nel territorio della Regione Puglia. Le sedi occasionali rispondono, in termini alle stesse caratteristiche della sede accreditata di riferimento. Le sedi occasionali dovranno essere comunicate alla Regione entro e non oltre l'avvio dell'attività

didattica, secondo le modalità indicate nel punto 4.1.2 dell'Avviso pubblico per l'accreditamento degli organismi formativi.

Per ciascuna azione dovrà essere indicato sia il numero massimo di edizioni che il soggetto può attivare entro il 31.12.2013, sia il numero massimo di edizioni che il soggetto può attivare dal 01.01.2014 al 31.12.2014. Per ciascuna edizione dovrà essere indicato un calendario compatibile con il numero di sessioni previste e la durata di ciascuna sessione. Allo scopo, dovranno essere inseriti i giorni della settimana in cui si svolgerà il corso in modo da poter generare in automatico il calendario didattico, modificabile in sede di inserimento dell'edizione direttamente nella procedura informatica.

H) Tempi ed esiti delle istruttorie

Le attività istruttorie verranno espletate dal Servizio Politiche per il Lavoro della Regione Puglia. Le operazioni seguiranno gli iter di seguito specificati, verificando che siano presenti tutte le dichiarazioni richieste:

- FASE 1: verifica ed approvazione delle candidature inserite nella piattaforma informatica.
- FASE 2: inserimento nell'elenco e stipula dell'atto unilaterale d'obbligo, che disciplina i rapporti tra la Regione Puglia e l'Organismo di Formazione, in osservanza della normativa comunitaria, nazionale e regionale, il cui schema sarà approvato con apposito atto del Dirigente del Servizio Politiche per il Lavoro.
- Una volta inserita la candidatura nel sistema e completata la relativa procedura , gli Organismi formativi dovranno procedere alla stipula dell'atto unilaterale d'obbligo che disciplina i rapporti tra le parti in osservanza della normativa comunitaria, nazionale e regionale.

L'elenco degli ammessi sarà pubblicato sul Bollettino Ufficiale della Regione Puglia e sul sito: www.sistema.puglia.it

Tale pubblicazione costituirà notifica a tutti gli interessati.

La data di pubblicazione del provvedimento di ammissione costituisce termine iniziale per la presentazione di ricorsi amministrativi, da inoltrare entro il termine perentorio di trenta giorni. La definizione dei ricorsi avverrà entro trenta giorni dal ricevimento formale degli stessi.

Il Dirigente del Servizio Politiche per il Lavoro provvederà, con proprio atto, all'aggiornamento periodico dell'elenco.

Iscrizione ai corsi

Ai destinatari dei percorsi sarà assegnato un voucher formativo utilizzabile presso gli Organismi di Formazione ammessi. Il percorso formativo sarà scelto dal lavoratore, secondo il suo fabbisogno professionale, come emerso dal bilancio di competenze o, nelle ipotesi di reintegro, su segnalazione dell'impresa. **La scelta del percorso formativo potrà altresì avvenire sulla base degli indici di occupabilità di ciascuna figura professionale. Sarà compito dell'operatore del CPI rendere edotto il lavoratore circa la rilevanza di ciascun profilo professionale, visto il territorio di riferimento, l'età del destinatario nonché la variazione dell'indice di occupabilità negli ultimi due anni.**

L'iscrizione dei partecipanti ai corsi avviene al Centro per l'impiego presso cui il lavoratore (CIG in deroga) o il disoccupato (percettore di mobilità in deroga o di sostegno al reddito) si reca per la sottoscrizione del suo patto di servizio, e per l'esecuzione delle altre attività di politiche attive. L'operatore del CPI oltre a fornire i servizi di base, illustrerà al lavoratore l'offerta dei corsi inseriti a catalogo. **La scelta dell'Organismo di formazione presso cui frequentare il percorso formativo individuato, sarà effettuata esclusivamente in base alle esigenze del lavoratore emerse dal Bilancio di Competenza, considerando prioritarie le esigenze logistiche legate a residenza/domicilio e all'eventuale sede di lavoro dello stesso**. La scelta del percorso effettuata dal lavoratore è registrata sul sistema informativo da parte dell'operatore del centro per l'impiego. Al momento dell'iscrizione al percorso scelto, il sistema genera il registro delle presenze, sul quale saranno registrate le presenze/assenze nelle singole sessioni didattiche.

L'Organismo di Formazione, prima dell'avvio delle attività formative, deve obbligatoriamente provvedere alla vidimazione del "registro didattico e di presenza per la formazione in aula" da parte della Regione Puglia.

La gestione amministrativo contabile nonché il monitoraggio delle operazioni avverrà anche attraverso l'implementazione dei dati sul portale www.sistema.puglia.it, nella sezione Formazione Professionale. Nella stessa pagina sarà disponibile il manuale d'uso per la gestione dei flussi delle informazioni e un servizio on-line di Supporto Tecnico.

I) Modalità di erogazione del contributo

All'Organismo di Formazione verrà riconosciuto per l'attività svolta:

- per ogni allievo, un importo pari al valore dell'intero voucher formativo (costo di partecipazione), *nel* caso in cui l'allievo *abbia* frequentato almeno *il* 70% delle ore del percorso formativo;

ovvero

- un importo pari alle ore effettivamente frequentate da ciascun allievo qualora queste risultino inferiori al 70% del totale delle ore del percorso formativo.

La domanda di rimborso dovrà essere inserita nel sistema entro il giorno 10 di ogni mese e dovrà riferirsi a tutte le attività concluse nel mese precedente. Il pagamento avverrà a presentazione dei seguenti documenti:

1. Fattura o documento equivalente, IVA esente ai sensi dell'art. 10 del D.P.R. n. 633/72;
2. Dichiarazione delle ore frequentate da tutti gli allievi sui corsi conclusi nel mese con allegata una tabella riepilogativa contenente i seguenti dati:

Dati Corso

- Cod. corso- Titolo
- Costo a persona
- Data fine

Dati Allievo

- Cognome-Nome- Codice Fiscale- status (Mobilità o Cassa Integrazione in deroga)

Dati Frequenza

- Ore frequentate
- % ore su totale ore corso

Importo rimborso richiesto

3. Copia dei registri individuali relativi ai corsi conclusi

J) Obblighi del soggetto attuatore

Gli Organismi formativi, una volta ammessa la candidatura, entro i termini che saranno stabiliti dall'Amministrazione regionale dovranno sottoscrivere un **atto unilaterale d'obbligo**, finalizzato a regolare le modalità di attuazione degli interventi sulla base di quanto previsto della normativa comunitaria, nazionale e regionale di riferimento, nonché dal presente avviso.
Detto atto unilaterale d'obbligo regolerà i rapporti tra le parti e avrà validità per tutti i percorsi che saranno attivati in base alle scelte individuali compiute dai destinatari.

Salvo quanto non già espressamente indicato nell'avviso e nell'atto unilaterale d'obbligo, soggetti gli Organismi che si candidano ad erogare le attività dovranno:

- contattare prima dell'avvio del corso gli allievi iscritti e acquisire apposita dichiarazione di volontà di partecipare allo stesso, ricordando loro che da questa dipende il riconoscimento della indennità di frequenza, nonché il trattamento assistenziale erogato dall'INPS;
- Il soggetto attuatore dell'attività è tenuto a comunicare immediatamente al CPI e all'INPS, l'interruzione della frequenza del corso. La partecipazione ad un corso si intende interrotta quando vi sia la manifesta volontà dell'allievo a sospendere la partecipazione, ovvero quando il numero delle ore residue alla sua conclusione è incompatibile con la soglia minima del 70% del totale delle ore previste;

- segnalare, nella ipotesi in cui venga meno il numero minimo di partecipanti, la mancata attivazione del corso agli altri interessati;
- acquisire autocertificazione sulla permanenza dello status dei singoli partecipanti;
- svolgere il programma didattico previsto nelle schede con professionalità e diligenza; concludere il percorso previsto, anche in presenza di eventuali abbandoni o rinunce;
- registrare quotidianamente le frequenze dei singoli allievi;
- osservare le normative comunitarie, nazionali e regionali, in materia di formazione professionale, compresa la disciplina in materia di accreditamento;
- applicare nei confronti del personale dipendente, il CCNL del settore di riferimento;
- applicare la normativa vigente in materia di lavoro, sicurezza ed assicurazioni sociali obbligatorie, nonché rispettare la normativa in materia fiscale;
- utilizzare un conto corrente bancario dedicato unicamente alle operazioni che verranno *attivate* sul catalogo degli interventi formativi;
- in attuazione dei regolamenti comunitari, adottare un sistema contabile distinto, ovvero un'adeguata codificazione contabile, al fine di assicurare la trasparenza dei costi e la facilità dei controlli;
- la contabilità-inerente il progetto deve essere resa facilmente riscontrabile da parte degli organismi deputati al controllo;
- assicurare la massima collaborazione per lo svolgimento delle verifiche con la presenza del personale interessato;
- fornire le informazioni ordinarie e straordinarie richieste dalla Regione entro i termini;
- attivare e rispettare i flussi informativi e le procedure di comunicazione definite come necessarie dalla Regione, che verranno identificati anche a seguito della data di pubblicazione del presente avviso e indicati nell'atto unilaterale d'obbligo, rispettando i ruoli e le responsabilità dei soggetti attuatori degli interventi in contrasto alla crisi in atto.

Con riferimento all'obbligo di partecipazione ai percorsi di politica attiva, è opportuno ricordare quanto indicato all'art. 19 *"Potenziamento ed estensione degli strumenti di tutela del reddito in caso di sospensione dal* lavoro o di disoccupazione, nonché disciplina per la concessione degli ammortizzatori in deroga" comma 10 della Legge n. 2/2009 che stabilisce:

10. *Il diritto a percepire qualsiasi trattamento di sostegno al reddito, ai sensi della legislazione vigente in materia di ammortizzatori sociali, è subordinato alla dichiarazione di immediata disponibilità al lavoro o a un percorso di riqualificazione professionale, secondo quanto precisato dal decreto di cui al comma 3. In caso di rifiuto di sottoscrivere la dichiarazione di immediata disponibilità ovvero, una volta sottoscritta la dichiarazione, in caso di rifiuto di un percorso di riqualificazione professionale o di un lavoro congruo ai sensi dell'articolo 1-quinquies del decreto-legge 5 ottobre 2004, n. 249, convertito, con modificazioni, dalla legge 3 dicembre 2004, n. 291, e successive modificazioni, il lavoratore destinatario dei trattamenti di*

sostegno del reddito perde il diritto a qualsiasi erogazione di carattere retributivo e previdenziale, anche a carico del datore di lavoro, fatti salvi i diritti già maturati.

In ogni caso, gli interventi di politica attiva saranno implementati sulla base delle norme attuative del FSE e delle disposizioni regionali relative alla gestione delle attività formative, oltre che delle disposizioni riportate nel presente avviso.

Ai sensi della normativa vigente, il lavoratore che, dopo aver sottoscritto il PAI, rinuncia o non partecipa regolarmente ai servizi previsti dal PAI medesimo, salvo i casi in cui questo è dovuto a cause indipendenti dalla volontà del lavoratore, perde il diritto ai trattamenti di indennità di partecipazione e a qualsiasi erogazione di carattere retributivo e previdenziale.

Se l'Organismo di formazione autorizzato non è in grado di assicurare l'avvio degli interventi previsti dovrà darne immediata comunicazione al CPI di riferimento ed al lavoratore interessato. In questa ipotesi il lavoratore avrà la possibilità di individuare un altro percorso formativo.

Per quanto riguarda l'ammissibilità delle spese si rimanda a quanto specificato nei seguenti documenti:

- D.P.R. 3 ottobre 2008 , n. 196: *"Regolamento di esecuzione del Regolamento (CE) n. 1083/2006 recante disposizioni generali sul fondo europeo di sviluppo regionale, sul fondo sociale europeo e sul fondo di coesione'',* pubblicato in G.U. n. 294 del 17.12.2008, come modificato dal D.P.R 5 aprile 2012 , n. 98;
- Vademecum delle spese ammissibili al P.O. FSE 2007/2013, approvato dal Coordinamento Tecnico della Commissione XI della Conferenza Stato Regioni e s.m.i;
- Regolamento (CE) n.396/2009.

K) Indicazione del foro competente

Per eventuali controversie in esito al presente avviso si dichiara competente il Foro di Bari.

L) Indicazione del responsabile del procedimento ai sensi della Legge n. 241/1990 e s.m.i.

Ai sensi della legge n. 241/90 e s.m.i., l'unità organizzativa cui è attribuito il procedimento è:

REGIONE PUGLIA- Servizio Politiche del lavoro

Viale Corigliano 1- zona Industriale – 70132 Bari

Dirigente Responsabile: dott.ssa Luisa Anna Fiore

Responsabile del procedimento fino alla conclusione della procedura di individuazione degli Organismi formativi da inserire nell'elenco di cui al presente Avviso: dott.ssa Francesca Abbrescia.

Responsabile del Procedimento successivamente alla definizione dell'elenco: Nicola Marasco.

M) Tutela della privacy

I dati personali conferiti ai fini della partecipazione all'avviso dai concorrenti saranno raccolti e trattati nell'ambito del procedimento di gara e dell'eventuale stipula e gestione della convenzione di incarico secondo le modalità di cui al D.Lgs 30/06/2003, n.196 e successive modifiche e integrazioni.

N) Informazioni e pubblicità

L'Organismo di Formazione è tenuto a garantire la massima visibilità agli interventi cofinanziati dal F.S.E., ai sensi del Regolamento (CE) n. 1828/2006 e Regolamento (CE) n. 1083/2006 della Commissione Europea e s.m.i., ed alla Determinazione Dirigenziale n. 6 del 15/01/2009, pubblicata sul BURP n. 13 del 22/01/2009, in tema di informazione e pubblicità degli interventi finanziati con Fondi strutturali.

Sui documenti prodotti per la gestione e rendicontazione dell' intervento dovranno essere riportati il logo FSE, la cosiddetta "sezione istituzionale", composta dall'indicazione del Fondo Sociale Europeo, dall'emblema dell'Unione Europea e la relativa dicitura, dal marchio della Regione Puglia e dall'emblema della Repubblica Italiana.

Le informazioni in ordine al bando potranno essere richieste attraverso il servizio on-line **Richiedi Info** disponibile nella pagina **Candidatura al Catalogo AASS** del portale www.sistema.puglia.it

L'avviso è pubblicato su **www.sistema.puglia.it** e su **www.regione.puglia.it**

ART. 18 - Clausola sociale ex art. 2 L. R. n. 28/2006 e Reg. Regionale n. 31/2009

«È condizione essenziale per l'erogazione del beneficio economico l'applicazione integrale, da parte del beneficiario, del contratto collettivo nazionale per il settore di appartenenza e, se esistente, anche del contratto collettivo territoriale, che siano stati stipulati dalle organizzazioni sindacali dei lavoratori e dalle associazioni dei datori di lavoro comparativamente più rappresentative sul piano nazionale. Tale applicazione deve interessare tutti i lavoratori dipendenti dal beneficiario e deve aver luogo quanto meno per l'intero periodo nel quale si articola l'attività incentivata e sino all'approvazione della rendicontazione oppure per l'anno, solare o legale, al quale il beneficio si riferisce e in relazione al quale è accordato.

Il beneficio è in ogni momento revocabile, totalmente o parzialmente, da parte del concedente allorché la violazione della clausola che precede (d'ora in poi clausola sociale) da parte del beneficiario sia stata definitivamente accertata:

a) dal soggetto concedente;

b) dagli uffici regionali;

c) dal giudice con sentenza;

d) a seguito di conciliazione giudiziale o stragiudiziale;

e) dalle pubbliche amministrazioni istituzionalmente competenti a vigilare sul rispetto della legislazione sul lavoro o che si siano impegnate a svolgere tale attività per conto della Regione.

Il beneficio sarà revocato parzialmente, in misura pari alla percentuale di lavoratori ai quali non è stato applicato il contratto collettivo rispetto al totale dei lavoratori dipendenti dal datore di lavoro occupati nell'unità produttiva in cui è stato accertato l'inadempimento.

Il beneficio sarà revocato totalmente qualora l'inadempimento della clausola sociale riguardi un numero di lavoratori pari o superiore al 50% degli occupati dal datore di lavoro nell'unità produttiva in cui è stato accertato l'inadempimento, nonché in caso di recidiva in inadempimenti sanzionati con la revoca parziale.

In caso di recidiva di inadempimenti sanzionati con la revoca parziale, il datore di lavoro sarà anche escluso da qualsiasi ulteriore concessione di benefici per un periodo di 1anno dal momento dell'adozione del secondo provvedimento.

Qualora l'inadempimento della clausola sociale riguardi un numero di lavoratori pari o superiore all'80% degli occupati dal datore di lavoro nell'unità produttiva in cui è stato accertato l'inadempimento, il soggetto concedente emetterà anche un provvedimento di esclusione da qualsiasi ulteriore concessione di benefici per un periodo di 2 annidal momento in cui è stato accertato l'inadempimento.

In caso di revoca parziale, qualora alla data della revoca stessa le erogazioni siano ancora in corso, l'ammontare da recuperare può essere detratto a valere sull'erogazione ancora da effettuare. Qualora le erogazioni ancora da effettuare risultino invece complessivamente di ammontare inferiore a quello da recuperare ovvero si sia già provveduto all'erogazione a saldo e il beneficiario non provveda all'esatta e completa restituzione nei termini fissati dal provvedimento di revoca, la Regione avvierà la procedura di recupero coattivo.

Analogamente si procederà nei casi di revoca totale, qualora il beneficiario non provveda all'esatta e completa restituzione nei termini concessi.

In casi di recupero delle somme erogate per effetto di revoca parziale o totale, ovvero di detrazione di parte delle stesse dalle erogazioni successive, le medesime somme saranno maggiorate degli interessi legali e rivalutate sulla base dell'indice ISTAT dei prezzi al consumo per le famiglie di operai e impiegati».

Unione europea
Fondo sociale europeo

REGIONE
PUGLIA

PO FSE
PUGLIA 2007-2013

ALLEGATI

allegato 1

FAC-SIMILE DI DOMANDA DA RIPRODURRE SU CARTA INTESTATA

Luogo, data

Alla REGIONE PUGLIA
Servizio Politiche per il Lavoro
Via Corigliano, 1 - Zona Industriale
70132 - B A R I

OGGETTO: Avviso pubblico n. 2/2013

Il sottoscritto ……., in qualità di legale rappresentante dell'Ente.……..……,

in riferimento all'avviso pubblico n. 2/2013 approvato con atto del Servizio Politiche per il Lavoro n. …….…… del …….…….. e pubblicato nel Bollettino Ufficiale della Regione Puglia n. ……..... del .....…....., relativo al P.O. Puglia FSE 2007/2013 - Asse II Occupabilità - "Avviso Pubblico per la costituzione di un elenco di organismi autorizzati all'erogazione di interventi di politiche attive del lavoro rivolti ai beneficiari degli ammortizzatori sociali in deroga"

CHIEDE

di essere ammesso a partecipare all'avviso indicato in oggetto e di poter accedere ai finanziamenti pubblici messi a disposizione, per la realizzazione dei percorsi di Politica Attiva di seguito specificati:

codice percorso	**Denominazione percorso**	**Sede di svolgimento (Indirizzo, Comune, CAP, Provincia) Specificare se occasionale**	**Data prevista Inizio (I edizione)**	**Data prevista Fine (I edizione)**	**Replicabilità nei periodi successivi (Si/No)**	**Nr. Edizioni attivabili fino al 31/12/2013**	**Nr. Edizioni attivabili dal 01/01/2014 al 31/12/2014**

DICHIARA

che in merito all'accreditamento la propria situazione è la seguente:

Organismo "accreditando" secondo il vigente sistema (DGR 195/2012 e smi)	Codice identificativo PEC attestante l'inoltro della domanda secondo procedura telematica:
Organismo accreditato ex DGR n. 195/2012 e smi	

Che la sede di svolgimento sopra indicata (*) trovasi in una delle seguenti condizioni:

❑ **Sede di svolgimento per gli Organismi "accreditandi" ed accreditati *ex* DGR n. 195/2012 e s.m.i.**		
❑ Set minimo ❑ Complemento definitivo		
Indirizzo		
Cap	Città	Prov.
Tel	Fax	Mail
❑ Complemento temporaneo	❑ Aula……(specificare tipologia)	
	❑ Laboratorio ……(specificare tipologia)	
Indirizzo		
Cap	Città	Prov.
Tel.	Fax	Mail

Luogo e data _____ IL LEGALE RAPPRESENTANTE
(timbro e firma)

Informativa ai sensi dell'art.7, D.Lgs 196/03: i dati sopra riportati sono prescritti dalle disposizioni vigenti, ai fini del procedimento per il quale sono richiesti e saranno utilizzati esclusivamente a tale scopo.

allegato 2

DICHIARAZIONE SOSTITUTIVA

Il/La sottoscritto/a .....nato/a a..... il .../.../....., residente in ..... Via ..... codice fiscale ....., nella qualità di ..... dell'Ente ..... con sede legale in ..... codice fiscale ..... partita IVA n. ....., ai sensi degli artt. 46 e 47 del DPR 445/2000, consapevole della responsabilità e delle conseguenze civili e penali a cui può andare incontro in caso di dichiarazioni mendaci, anche ai sensi dell'art. 76 del DPR cit.,

DICHIARA

1) che l'Ente suindicato:

- è iscritto/a nel registro delle imprese della CCIAA di ..... al numero .....dal....., con la seguente forma giuridica .....;

  oppure

- non è tenuto alla iscrizione al registro della imprese presso la CCIAA in quanto avente la seguente forma giuridica .....;

che l'Ente suindicato:

- ha sede legale in ....., via .....;
- è legalmente rappresentato dal Sig. ....., il quale ricopre la carica di .....; *(se vi è più di un amministratore munito del potere di rappresentanza, indicare generalità e carica di ciascuno si essi)*
- ha il seguente oggetto sociale: .....;
- ha una durata stabilita sino al __/__/__ *(eliminare se non risulta una durata stabilita)*.

2) che l'Ente suindicato non si trova in stato di fallimento, di liquidazione coatta, di concordato preventivo (salvo il caso di cui all'articolo 186-bis del regio decreto 16 marzo 1942, n. 267) o di liquidazione volontaria;

3) che l'Ente suindicato non ha commesso violazioni gravi (ai sensi di quanto previsto in merito all'art. 38, comma 2, del d.lgs. 163/2006) alle norme in materia di contributi previdenziali e assistenziali;

4) che l'Ente suindicato applica integralmente nei rapporti con i propri dipendenti le disposizioni del contratto collettivo nazionale di lavoro per il settore di appartenenza (CCNL per il settore _____) nonchè le disposizioni del contratto collettivo territoriale *(eliminare quest'ultima specifica, se non esistente contratto collettivo territoriale)*;

5) che l'Ente suindicato non ha usufruito di altre agevolazioni pubbliche con riferimento alle medesime attività e/o alle medesime spese oggetto del presente Avviso;

6) che l'Ente suindicato si trova, riguardo agli obblighi di cui alla Legge n. 68/1999, nella seguente situazione *(N.B.: barrare quella che interessa o eliminare le altre)*:

a] non è soggetto agli obblighi di cui alla legge n. 68/99, in quanto occupa non più di 15 dipendenti;

b] non è soggetto agli obblighi di cui alla legge n. 68/99, in quanto occupa da 15 a 35 dipendenti e non ha effettuato assunzioni dopo il 18.1.2000;

c] è soggetto agli obblighi di cui alla legge n. 68/99 ed ha ottemperato a tutti gli obblighi medesimi;

Data .../.../.... Firma del legale rappresentante

N.B. La dichiarazione deve essere corredata, pena l'inammissibilità dell'istanza di candidatura, da fotocopia di documento di identità, in corso di validità, del sottoscrittore.

Allegato 3

Dichiarazione da rendersi da ciascuno degli amministratori dell'Ente munito di potere di rappresentanza

DICHIARAZIONE SOSTITUTIVA DI CERTIFICAZIONE

Io sottoscritto/a ..... nato/a a..... il .../.../..., residente in ..... Via ..... codice fiscale ....., nella qualità di ..... dell'Ente ..... con sede legale in ..... codice fiscale ..... partita IVA n. ....., ai sensi dell'art. 46 del DPR 445/2000, consapevole della responsabilità e delle conseguenze civili e penali a cui posso andare incontro in caso di dichiarazioni mendaci, anche ai sensi dell'art. 76 del DPR cit.,

DICHIARO

a) che nei miei confronti non è pendente alcun procedimento per l'applicazione di una delle misure di prevenzione di cui all'articolo 3 della legge 27 dicembre 1956, n. 1423 *(ora art. 6 del decreto legislativo n. 159 del 2011)* o per l'applicazione di una delle cause ostative previste dall'articolo 10 della legge 31 maggio 1965, n. 575 *(ora art. 67 del decreto legislativo n. 159 del 2011)*;

b) che nei miei confronti non è stata pronunciata sentenza di condanna passata in giudicato, o emesso decreto penale di condanna divenuto irrevocabile, oppure sentenza di applicazione della pena su richiesta, ai sensi dell'articolo 444 del codice di procedura penale, per reati gravi in danno dello Stato o della Comunità che incidono sulla moralità professionale;

c) che nei miei confronti non è stata pronunciata sentenza di condanna passata in giudicato per uno o più reati di partecipazione a un'organizzazione criminale, corruzione, frode, riciclaggio, quali definiti dagli atti comunitari citati all'articolo 45, paragrafo 1, direttiva Ce 2004/18.

Data .../.../... Firma

N.B. La dichiarazione deve essere corredata, pena l'inammissibilità dell'istanza di candidatura, da fotocopia di documento di identità, in corso di validità, del sottoscrittore.

Allegato 4

DICHIARAZIONE SOSTITUTIVA DI CERTIFICAZIONE

Il/la sottoscritto/a_____

nato/a a _____ prov. _____ il _____

residente a _____

prov. _____ via _____

ai sensi dell'art. 46 del DPR 445/2000, consapevole della responsabilità e delle conseguenze civili e penali a cui posso andare incontro in caso di dichiarazioni mendaci, anche ai sensi dell'art. 76 del DPR cit.,

D I C H I A R A

di essere il legale rappresentante dell'ente _____, con sede legale in_____ via _____in virtù di _____(indicare la fonte) e di possedere pertanto poteri idonei ad impegnare la volontà dell'ente suindicato.

Data .../.../... Firma

N.B.

La presente dichiarazione deve essere resa dal soggetto che sottoscrive gli atti della proposta di candidatura.

La dichiarazione deve essere corredata, pena l'inammissibilità dell'istanza di candidatura, da fotocopia di documento di identità, in corso di validità, del sottoscrittore.

DETERMINAZIONE DEL DIRIGENTE SERVIZIO POLITICHE PER IL LAVORO 7 agosto 2013, n. 611

Fondi Delibera CIPE 138/2000 e s.m. Programma Emersione Puglia - Approvazione Avviso di Manifestazione di Interesse relativo ad "Interventi di educazione nella legalità al lavoro sul territorio Pugliese" in prosecuzione degli obiettivi previsti nel Programma Emersione 2011-2012 - Scorrimento Graduatoria.

Il giorno 7 agosto 2013 presso la sede del Servizio Politiche per il Lavoro, Via Corigliano, n.1 Z.I. - Bari è stata adottata la seguente Determinazione.

LA DIRIGENTE DELLA STRUTTURA

Vista la Normativa Comunitaria: Reg. CEE 1998/2006 in materia di aiuti di importanza minore (De Minimis);

Visti la Normativa Nazionale e i Documenti Regionali:

Delibera CIPE 138 del 21.12.2000 recante il "Riparto delle risorse per le aree depresse per il triennio 2001-2003" che ha stanziato per la Regione Puglia finanziamenti per attività formative e di emersione del sommerso suddivise in 4 tranche secondo le modalità richiamate nel DM del 13/9/2003;

Visti gli artt. 4 e 5 della L.R. n.7/97

Vista la Deliberazione di Giunta Regionale n. 3261 del 28/7/98;

Visti gli artt. 4 e 16 del D. Lgs. 165/01 e s.m.i.;

Visto l'art. 32 della legge 18 giugno 2009, n. 69, che prevede l'obbligo di sostituire la pubblicazione tradizionale all'Albo ufficiale con la pubblicazione di documenti digitali sui siti informatici;

Vista la Legge Regionale n. 10 del 29/6/2004 "Disciplina dei regimi regionali di aiuto";

Vista la Legge Regionale n. 28 del 26/10/2006 "Disciplina in materia di contrasto al lavoro non regolare";

Visto il Regolamento Regionale n. 31 del 30/11/2009 di attuazione della L.R. 28/2006;

Visto il Regolamento Regionale n. 2 del 31/01/2012 in materia di aiuti di importanza minore (de minimis) alle PMI, così come modificato dal Reg. Reg. n. 19 del 20/8/2012;

Visto il "Programma Emersione 2011/2012" approvato dalla Giunta Regionale con DGR 335/2011 e successivamente rimodulato nelle previsioni di spesa e prorogato per l'attuazione degli interventi con la Dgr 1262 del 19/6/2012;

Vista la D.D. 197 del 06/04/2011 con la quale veniva impegnata la complessiva somma di euro 4.000.000,00 per le attività previste e descritte nel "Programma Emersione 2011/2012";

Vista l'istruttoria espletata dal funzionario istruttore.

Considerato che:

- Con A.D. n. 1609 del 18/10/2012, pubblicata sul Bollettino ufficiale della regione Puglia n. 155 del 25/10/2012,è stato approvato l' **Avviso di manifestazione di Interesse relativo ad "Interventi di educazione nella legalità al Lavoro sul territorio Pugliese".**
- *il finanziamento complessivo disponibile per gli interventi di cui al citato Avviso pubblico è pari ad euro 450.000,00 (euro quattrocentocinquantamila);*
- in relazione al suddetto avviso, sono pervenuti al Servizio Politiche per il Lavoro n. 73 plichi contenenti le istanze per l'attivazione di cui all'intervento del succitato avviso.;
- con A.D. n. 82 del 07 marzo 2013 è stata approvata la graduatoria, con la quale **n. 44 istanze sono risultate ammissibili, di cui n. 7 finanziabili** per una spesa complessiva di € 447.059,00 in relazione all'entità delle risorse disponibili.

Tenuto conto che:

- con D.G.R. n. 1532 del 02 agosto 2013 su pro-

posta del Servizio "Energia, Reti e Infrastrutture materiali per lo Sviluppo", si è ritenuto di investire un maggiore impegno di spesa al fine di ampliare il numero di destinatari dell'intervento promosso con A.D. 82/2013 utilizzando le risorse liberate dei Fondi Fesr;
- con D.D. n. 94 del 02 agosto 2013 il Dirigente del Servizio Energia, Reti e Infrastrutture materiali per lo Sviluppo ha proceduto all'impegno di spesa di € 540.000,00 (euro cinquecentoquarantamila/00) in applicazione della D.G.R. n. 955 del 13/05/2013, per il finanziamento dei soggetti beneficiari dello scorrimento della graduatoria approvata con Determinazione del Dirigente n. 82 del 07/03/2013 del Servizio Politiche per il Lavoro.

Per tutto quanto sopra esposto:
- *si prende atto della sopravvenuta disponibilità di economie per un importo complessivo di euro 540.000,00 (euro cinquecentoquarantamila/00) da destinare allo scorrimento della graduatoria approvata con A.D. n. 82 del 07 marzo 2013;*
- *nel prendere atto che la Direttrice d'Area con propria nota prot. n. 344 del 26/07/2013, in attuazione della decisione del CdD n. 24 del 03/06/2013 e a seguito di specifica intesa con il Gabinetto del Presidente della G.R., assegna la competenza finanziaria di € 540.000,00 (euro cinquecentoquarantamila/00) al Servizio Energia, Reti e Infrastrutture materiali per lo Sviluppo, denominato "Progetto di educazione e formazione giovanile per il contrasto alle economie illegali ed alle criminalità organizzate" seguito dal Servizio Politiche per il Lavoro.*

VERIFICA AI SENSI DEL DLGS 196/03

Garanzie alla riservatezza

La pubblicazione dell'atto all'albo, salve le garanzie previste dalla legge 241/90 in tema di accesso ai documenti amministrativi, avviene nel rispetto della tutela alla riservatezza dei cittadini, secondo quanto disposto dal Dlgs 196/03 in materia di protezione dei dati personali, nonché dal vigente regolamento regionale n.5/2006 per il trattamento dei dati sensibili e giudiziari.

Ai fini della pubblicità legale, l'atto destinato alla pubblicazione è redatto in modo da evitare la diffusione di dati personali identificativi non necessari.

ADEMPIMENTI CONTABILI DI CUI ALLA L.R. N. 28/01 E SUCC. MODIFICAZIONI ED INTEGRAZIONI

Il presente provvedimento che prevede una spesa pari a € 540.000,00 trova copertura:
- D.D. di impegno n. 94 del 02/08/2013 del Servizio "Energia, Reti e Infrastrutture materiali per lo Sviluppo";
- Somma impegnata € 540.000,00 (euro cinquecentoquarantamila/00)

Ritenuto di dover provvedere in merito, con l'adozione della presente, in quanto trattasi di materia ricadente in quella di cui all'art. 5, comma 1, della già richiamata L.R. n. 7/97,

DETERMINA

- di prendere atto di quanto indicato in premessa, che qui si intende integralmente riportato e condiviso;

- di dare atto che per l'effetto della sopravvenuta disponibilità di economie per un importo complessivo pari ad euro **540.000,00** (euro cinquecentoquarantamila/00), si rende necessario procedere allo scorrimento della graduatoria approvata con A.D. n. 82 del 07 marzo 2013, con dichiarazione di finanziabilità delle istanze PERVENUTE dal n. 8 al n. 15 individuate nell'**Allegato "A",** quale parte integrante e sostanziale del presente provvedimento, nel limite delle risorse finanziarie disponibili

- di dare atto che si procederà, con provvedimenti successivi, alla formale ammissione al finanziamento;

- il provvedimento viene redatto in forma integrale;

Il presente provvedimento, redatto in unico originale, composto da n. 5 (cinque) e da n. 1 pagina dell'Allegato "A":
- è immediatamente esecutivo non comportando ulteriori adempimenti contabili;

- sarà pubblicato all'albo *on line* nelle pagine del sito www.regione.puglia.it;
- sarà pubblicato nel Bollettino Ufficiale della Regione Puglia;
- sarà trasmesso in copia conforme all'originale alla Segreteria della Giunta Regionale; all'Assessore al Welfare - Lavoro; alla Direzione d'Area; al Servizio Energia, Reti e Infrastrutture materiali per lo Sviluppo;
- sarà disponibile nel sito ufficiale della Regione Puglia: www.regione.puglia.it;
- la pubblicazione del presente provvedimento sul Bollettino Ufficiale della Regione Puglia equivale a notifica agli interessati.

Il Dirigente del Servizio Politiche per il Lavoro
Dott. Luisa Anna Fiore

ALLEGATO A

GRIGLIA DI RIEPILOGO DELLA VALUTAZIONE DELLE PROPOSTE PROGETTUALI AVVISO PUBBLICO LEGALITA' (BURP 155/2012)

SCORRIMENTO GRADUATORIA DELLE PROPOSTE AMMESSE E CONTRIBUTO CONCESSO

Num. Progressivo	Num. Protocollo	Soggetto Proponente	Punteggio	contributo pubblico richiesto	contributo pubblico concesso	progressivo spesa	somme a disposizione
8	8	Ist. Fiore (Modugno - Grumo)	68	€ 19.800,00	€ 19.800,00	€ 19.800,00	€ 520.200,00
9	34	Comune di Galatina	67	€ 74.000,00	€ 70.000,00	€ 89.800,00	€ 450.200,00
10	34219	Comune di TORITTO	66	€ 75.000,00	€ 75.000,00	€ 164.800,00	€ 375.200,00
11	33971	Comune di VILLA CASTELLI	65	€ 66.600,00	€ 66.600,00	€ 231.400,00	€ 308.600,00
12	33	Consorzio Nord Salento, Valle Cupa	64	€ 74.690,00	€ 74.690,00	€ 306.090,00	€ 233.910,00
13	33240	Comune di TREPUZZI 75.000,00	63	€ 75.000,00	€ 75.000,00	€ 381.090,00	€ 158.910,00
14	76	Comune di SANTERAMO in Colle	63	€ 72.000,00	€ 72.000,00	€ 453.090,00	€ 86.910,00
15	45	Comune di Giovinazzo	61	€ 75.000,00	€ 75.000,00	€ 528.090,00	€ 11.910,00

DETERMINAZIONE DEL DIRIGENTE SERVIZIO PROGRAMMAZIONE ASSISTENZA OSPEDALIERA E SPECIALISTICA 8 agosto 2013, n. 117

Determinazione dirigenziale 2 luglio 2013, n. 104 "Aggiornamento, ai sensi del comma 15, art. 32, L.R. n. 4/2010, dell'Elenco Regionale definitivo delle imprese che intendono fornire dispositivi protesici su misura e/o predisposti ovvero, dei dispositivi di cui all'elenco n. 1 allegato al D.M. 332/99, con spesa a carico del SSR. Integrazione.

Il giorno 2 agosto 2013, in ari, nella sede del Servizio Programmazione Assistenza Ospedaliera e Specialistica

IL DIRIGENTE DI SERVIZIO

Visti gli articoli 4 e 16 del D. Lgs. 165/2001;

Visti gli articoli 4 e 5 della Legge Regionale n. 7/97;

Vista la deliberazione di G.R. 28 luglio 1998 n. 3261;

Visto il Decreto del Presidente della Giunta Regionale 22 febbraio 2008 n. 161 - art.16, comma 3;

Visto l'articolo 45, comma 1 della Legge Regionale 16 aprile 2007 n. 10;

Sulla base dell'istruttoria espletata dalla Responsabile della U.O. "Gestione Elenco regionale fornitori di dispositivi protesici di cui all'art.32 della L.R. n.4/2010" e confermata dalla A.P. "Riabilitazione Strutture residenziale e semiresidenziali, centri diurni e ambulatoriali - Strutture Sociosanitarie", dal Dirigente dell'Ufficio Organizzazione Assistenza Ospedaliera e Specialistica riceve dalla stessa la seguente relazione:

L'art. 32 della L.R. n. 4 del 25.02.2010, recante "Norme urgenti in materia di Sanità e Servizi Sociali", pubblicata sul BURP n. 40 suppl. del 2.3.2010, ha disciplinato la normativa in materia di protesi, or-tesi e ausili tecnici, istituendo, tra l'altro, l'elenco regionale delle imprese che intendono fornire dispositivi "su misura" e/o "predisposti", ovvero, dei dispositivi di cui all'elenco n. 1 allegato al D.M. 332/99, con spesa a carico del SSN.

Il comma 15 dell'art.32, L.R. n.4/2010 dispone che entro il 30 giugno e il 31 dicembre di ogni anno, il dirigente del competente Servizio dell'Area Politiche per la promozione della Salute, delle persone e delle pari opportunità della Regione Puglia aggiorna l'Elenco regionale delle imprese che intendono fornire dispositivi protesici su misura e/o predisposti ovvero, dei dispositivi di cui all'elenco n. 1 allegato al D.M. 332/99, con spesa a carico del SSR, con l'inserimento delle imprese che entro il 31 maggio ed il 30 novembre di ciascun anno abbiano ottenuto da parte del Dipartimento di Prevenzione dell'ASL competente per territorio la verifica positiva prevista dallo stesso art. 32.

Pertanto, con determinazione dirigenziale 2 luglio 2013, n.104, nel rispetto del predetto comma 15, si è approvato l'aggiornamento di giugno 2013 dell'Elenco regionale in oggetto.

Nella predetta determinazione dirigenziale n. 104/2013, comprendente gli allegati A, B, C, D, E ed F a farne parte integrante e sostanziale, all'allegato D si sono elencate le imprese, suddivise per ASL competente per territorio, che, erano incluse nell'Elenco definitivo di cui alla Determinazione Dirigenziale n.3 dell'11/1/2013, ma che sono state escluse dall'Elenco definitivo di cui all' allegato D, in quanto a seguito di controlli effettuati dal Dipartimento di Prevenzione le stesse sono risultate carenti di uno o più requisiti previsti dalla DGR 1312/2010 e s.m.i.

In particolare, l'impresa "NUOVO 10S" con sede in via Badoglio, 28 a Trani era stata inclusa nell'Elenco definitivo di cui alla Determinazione Dirigenziale n. 3 dell'11/1/2013. A seguito di comunicazione della stessa ditta prot. A00151-989 del 24/1/2013 di sostituzione del tecnico ortopedico inserito in elenco con il sig. Morgese Francesco, questo Servizio con nota A001516097 del 11/6/2013 ha chiesto alla ASL BT una verifica dei requisiti organizzativi in riferimento alla stessa.

Dalle verifiche effettuate, il SISP ASL BT ha riscontrato carenze di crediti ECM da parte del tecnico ortopedico Morgese Francesco, come da nota prot. 42910/13 del 27/6/2013, agli atti con prot. 7395 del 27/6/2013.

Pertanto, questo Servizio ha provveduto ad escludere l'impresa "NUOVO IOS" con sede in via Badoglio, 28 a Trani in quanto il tecnico ortopedico Morgese Francesco, era in possesso di n. 50 crediti acquisiti tutti nel 2013.

Si precisa che l'obbligo di assolvimento alla formazione continua (crediti ECM) è uno dei requisiti organizzativi previsto dalla DGR 1312/2010 e s.m.i. che individua i requisiti minimi delle imprese da inserire nell'Elenco definitivo in oggetto.

Inoltre, l'Accordo Stato Regioni del 19/04/2012 sui crediti formativi per il triennio 2011-2013 prevede che i professionisti sanitari acquisiscano nel triennio 150 crediti (50 crediti annui, minimo 25, massimo 75) con la possibilità di riportare dal triennio precedente (2008-2010) fino a 45 crediti.

A seguito dell'esclusione della Ditta NUOVO IOS di Trarli dall'aggiornamento dell'Elenco regionale di cui alla D.D. n. 104/2013, il legale rappresentante della stessa con nota del 22/7/2013, agli atti di questo Ufficio con prot. A00151-8590 del 31/7/2013, ha trasmesso copia della certificazione dell'ANTOI, Associazione Albo Nazionale Tecnici Ortopedici Italiani, di esonero dall'acquisizione dei crediti formativi per il biennio 2011/2012.

In particolare, dalla certificazione presentata, il tecnico ortopedico è esonerato dagli obblighi ECM per gli anni 2011-2012 a causa di motivi di salute che nel settembre 2010 determinarono la certificazione di invalidità con riduzione della capacità di lavoro nella misura del 67% e della successiva chiusura dell'attività di cui risultava titolare nel marzo 2011.

Per tale motivo la ditta "NUOVO IOS" di Trani ha chiesto di essere inserito nell'Elenco definitivo di cui all'art. 32 della L.R. n. 4/2010.

Pertanto, con il presente provvedimento, si prende atto dell'esonero dai crediti ECM rilasciato dall'Associazione ANTOI nei confronti del tecnico ortopedico Francesco Morgese, e si ammette nell'Elenco regionale di cui alla D.D. n. 104/2013 la seguente impresa:

ASL BT

NUOVO I.O.S. Via Badoglio, 28 – TRANI (BT) P.I. 06303970724 Tel. 0883/766840 Fax 0883/950554	Legale rappresentante: **MARRONE PASQUALE** Tecnico ortopedico: **FRANCESCO MORGESE** Iscrizione al Ministero della Salute: ITCA **01000661**

CODICI DEI DISPOSITIVI PROTESICI CHE SI FORNISCE

CODICE ISO	DESCRIZIONE	SU MISURA E/O PREDISPOSTO
03.12	AUSILI PER LA TERAPIA DELL'ERNIA	SU MISURA
06.03.09.013/018 06.03.09.036 06.03.09.078	ORTESI TORACO- LOMBO- SACRALI	SU MISURA PREDISPOSTO PREDISPOSTO
06.12.03	ORTESI PER PIEDE	SU MISURA
06.33	CALZATURE ORTOPEDICHE	SU MISURA E PREDISPOSTO
12.18.06	TRICICLO A PEDALE	PREDISPOSTO
12.21.06	CARROZZINE AD AUTOSPINTA PIEGHEVOLI	PREDISPOSTO
12.21.27.06/09	CARROZZINE ELETTRICHE	PREDISPOSTO
12.27.03.006	PASSEGGINO RIDUCIBILE E/O CHIUDIBILE	PREDISPOSTO
18.09.39	SEGGIOLONE POLIFUNZIONALE E SISTEM DI POSTURA	PREDISPOSTO

Si precisa che i codici autorizzati alla produzione/fornitura nel presente provvedimento sono gli stessi già autorizzati alla medesima ditta con Determinazione Dirigenziale n. 3 dell'11/1/2013.

Si rimanda alla precedente D.D. n.104/2013 per tutto quanto non previsto con il presente provvedimento.

Si propone, quindi, con la presente Determinazione di approvare l'integrazione alla Determinazione dirigenziale 2 luglio 2013, n. 104 ad oggetto "L.R. n. 4 del 25.02.2010, art. 32 - Norme in materia di protesi, ortesi e ausili tecnici - Aggiornamento, ai sensi del comma 15, dell'ELENCO REGIONALE DEFINITIVO delle imprese che intendono fornire dispositivi protesici su misura e/o predisposti ovvero, dei dispositivi di cui all'elenco n. 1 allegato al D.M. 332/99, con spesa a carico del SSR".

VERIFICA AI SENSI DEL DLGs 196/03

Garanzie alla riservatezza

La pubblicazione dell'atto all'albo, salve le garanzie previste dalla legge 241/90 in tema di accesso ai documenti amministrativi, avviene nel rispetto della tutela alla riservatezza dei cittadini, secondo quanto disposto dal Dlgs 196/03 in materia di protezione dei dati personali, nonché dal vigente regolamento regionale n. 5/2006 per il trattamento dei dati sensibili e giudiziari.

Ai fini della pubblicità legale, l'atto destinato alla pubblicazione è redatto in modo da evitare la diffusione di dati personali identificativi non necessari ovvero il riferimento a dati sensibili; qualora tali dati fossero indispensabili per l'adozione dell'atto, essi sono trasferiti in documenti separati, esplicitamente richiamati.

ADEMPIMENTI CONTABILI Al SENSI DELLA L.R. n. 28/2001

La presente determinazione non comporta implicazioni di natura finanziaria sia di entrata che di spesa e dalla stessa non deriva alcun onere a carico del bilancio regionale.

IL DIRIGENTE DEL SERVIZIO PROGRAMMAZIONE ASSISTENZA OSPEDALIERA E SPECIALISTICA

sulla base delle risultanze istruttorie come innanzi illustrate;

vista la sottoscrizione posta in calce al presente provvedimento dalla Responsabile della U.O., dalla Responsabile della A.P, e dal Dirigente dell'Ufficio Organizzazione Assistenza Ospedaliera e Specialistica;

richiamato, in particolare, il disposto dell'art. 6 della L.R. 4 febbraio 1997 n. 7 in materia di modalità di esercizio della funzione dirigenziale,

DETERMINA

- per le motivazioni espresse in premessa che qui si intendono integralmente riportate

- di prendere atto dell'esonero dai crediti ECM rilasciato dall'Associazione ANTOI nei confronti del tecnico ortopedico Francesco Morgese, e di ammettere nell'Elenco regionale di cui alla D.D. n. 104/2013 la ditta NUOVO 105 di Trani;

- di approvare l'integrazione alla Determinazione dirigenziale 2 luglio 2013, n.104 ad oggetto "L.R. n. 4 del 25.02.2010, art. 32 - Norme in materia di protesi, ortesi e ausili tecnici Aggiornamento, ai sensi del comma 15, dell'ELENCO REGIONALE DEFINITIVO delle imprese che intendono fornire dispositivi protesici su misura e/o predisposti ovvero, dei dispositivi di cui all'elenco n. 1 allegato al D.M. 332/99, con spesa a carico del SSR" mediante l'inserimento della seguente impresa:

ASL BT

NUOVO I.O.S. Via Badoglio, 28 – TRANI (BT) P.I. 06303970724 Tel. 0883/766840 Fax 0883/950554	Legale rappresentante: **MARRONE PASQUALE** Tecnico ortopedico: **FRANCESCO MORGESE** Iscrizione al Ministero della Salute: ITCA **01000661**

CODICI DEI DISPOSITIVI PROTESICI CHE SI FORNISCE

CODICE ISO	DESCRIZIONE	SU MISURA E/O PREDISPOSTO
03.12	AUSILI PER LA TERAPIA DELL'ERNIA	SU MISURA
06.03.09.013/018 06.03.09.036 06.03.09.078	ORTESI TORACO- LOMBO- SACRALI	SU MISURA PREDISPOSTO PREDISPOSTO
06.12.03	ORTESI PER PIEDE	SU MISURA
06.33	CALZATURE ORTOPEDICHE	SU MISURA E PREDISPOSTO
12.18.06	TRICICLO A PEDALE	PREDISPOSTO
12.21.06	CARROZZINE AD AUTOSPINTA PIEGHEVOLI	PREDISPOSTO
12.21.27.06/09	CARROZZINE ELETTRICHE	PREDISPOSTO
12.27.03.006	PASSEGGINO RIDUCIBILE E/O CHIUDIBILE	PREDISPOSTO
18.09.39	SEGGIOLONE POLIFUNZIONALE E SISTEM DI POSTURA	PREDISPOSTO

- di rimandare alla precedente D.D. n.104/2013 per tutto quanto non previsto con il presente provvedimento;

- di notificare il presente provvedimento alle Aziende Sanitarie Locali della Regione ed alle principali Associazioni di categoria rappresentative delle imprese produttrici e fornitrici di dispositivi protesici, nonché alla ditta NUOVO IOS di Trani;

- di disporre la pubblicazione del presente provvedimento sul Bollettino Ufficiale della Regione Puglia, ai sensi della L.R. 13/94;

- Il provvedimento viene redatto in forma integrale, secondo quanto disposto dal Digs 196/03 in materia di protezione dei dati personali e ss. mm. e ii.;

Il presente provvedimento:

a. sarà pubblicato all'albo on line nelle pagine del sito www.regione.puglia.it;
b. sarà trasmesso in copia conforme all'originale alla Segreteria della Giunta Regionale;
c. sarà disponibile nel sito ufficiale della Regione Puglia: www.regione.puglia.it;
d. sarà trasmesso in copia all'Assessore alle Politiche della Salute;

Il presente atto, composto da n° 5 facciate, è adottato in originale.

Il Dirigente Responsabile del Servizio
Silvia Papini

DETERMINAZIONE DEL DIRIGENTE SERVIZIO PROGRAMMAZIONE ASSISTENZA OSPEDALIERA E SPECIALISTICA 8 agosto 2013, n. 118

Aggiornamento elenco personale idoneo allo svolgimento delle raccolte di sangue svolte direttamente dalle Associazioni e Federazioni dei Donatori di Sangue - Integrazione Determine Dirigenziali n. 119/2012 e n. 6/2013.

IL DIRIGENTE DELL'UFFICIO

Visti gli articoli 4 e 5 della L.R. n. 7/97;

Vista la Deliberazione G.R. n. 3261 del 28/7/98;

Visti gli artt. 4 e 16 del D. Lgs. 165/01;

Visto l'art. 32 della legge 18 giugno 2009, n. 69, che prevede l'obbligo di sostituire la pubblicazione tradizionale all'Albo ufficiale con la pubblicazione di documenti digitali sui siti informatici;

Viste le Determinazioni del Direttore dell'Area Politiche per la promozione della Salute delle Persone e delle Pari Opportunità n. 3 del 9/9/2009 e n. 4 dell'11/9/2009;

Visto l'art. 18 del Dlgs 196/03 "Codice in materia di protezione dei dati personali" in merito ai Principi applicabili ai trattamenti effettuati dai soggetti pubblici;

Vista la Determinazione del Dirigente del Servizio Programmazione Assistenza Ospedaliera e Specialistica n. 240 del 19.10.2009.

In Bari presso la sede del Servizio Programmazione Assistenza Ospedaliera e Specialistica, sulla base dell'istruttoria espletata dal Responsabile del procedimento, il Dirigente dello stesso Ufficio riceve la seguente relazione:

La Conferenza permanente per i rapporti tra lo Stato, le Regioni e le Provincie autonome di Trento e Balzano, nella seduta del 20 marzo 2008, ha sancito l'Accordo recante i principi generali ed i criteri per la regolamentazione dei rapporti tra le Regioni e le Associazioni e Federazioni di donatori di sangue (Repertorio Atti n. 115/CSR).

Detto Accordo, riveniente dal rispetto dell'articolo 6, comma 1, lett. B) della Legge 21 ottobre 2005 n. 219, prevede, tra l'altro, la stipula di convenzioni con le Associazioni e Federazioni dei Donatori di Sangue per consentire la loro partecipazione alle attività trasfusionali nonché l'importo dei relativi contributi associativi, anche nel caso di svolgimento delle raccolte di sangue da parte delle citate Associazioni.

La Legge del 21 ottobre 2005, n.219 prevede all'art. 7, comma 4, che "le associazioni di donatori dì cui al presente articolo, convenzionate ai sensi dell'articolo 6, comma 1, lettera b), possono organizzare e gestire singolarmente, o in forma aggregata, unità di raccolta previa autorizzazione della regione competente e in conformità alle esigenze indicate dalla programmazione sanitaria regionale".

Fermo restando la responsabilità sanitaria, tecnica ed organizzativa del DIMT territorialmente competente e fatti salvi i criteri di qualità e certificazione richiesti per l'attività di raccolta sangue ed emocomponenti (Accordo Stato Regioni - Rep. Atti n. 242/CSR del 16 dicembre 2010, recepito con D.G.R. n. 132 del 31/01/2011) la Giunta Regionale con deliberazione n. 1882 del 06/09/2011 ha approvato il progetto di formazione del personale medico, infermieristico, tecnico e ausiliario addetto alle raccolte di sangue gestite direttamente dalle Associazioni e Federazioni dei Donatori di Sangue.

Il suddetto progetto di formazione approvato dal Coordinamento Regionale delle Attività Trasfusionali (come da verbale n. 3/2010 della riunione del 21 ottobre 2010, agli atti di questo ufficio) ha previsto all'art. 6 " Registro del personale " l'istituzione dell'elenco regionale degli operatori risultati idonei a seguito dello svolgimento del suddetto corso di formazione da svolgersi presso le Aziende sanitarie della Regione Puglia.

Con nota prot. n. 2012/0165645 del 15/11/2012 il Direttore Generale della Asl di Lecce ha trasmesso i nominativi del personale idoneo allo svolgimento delle raccolte di sangue associative distinte per figure professionali (medici, infermieri e tecnici sanitari di laboratorio biomedico), per cui si è provveduto ad istituire il relativo elenco con Determine Dirigenziali n. 119 del 27/11/2012 e n.6 del 24/01/2013.

Successivamente, con nota prot. n. 37447 del 28/05/2013, il Direttore Generale della Asl di Brindisi ha comunicato la conclusione del previsto corso di formazione ed ha trasmesso i nominativi del personale idoneo allo svolgimento delle raccolte di sangue associative distinte per figure professionali (medici, infermieri e tecnici sanitari di laboratorio biomedico), per cui occorre aggiornare l'Elenco di cui all'Allegato A delle Determine dirigenziali n. 119/2012 e n. 6/2013, riproponendolo integralmente con l'aggiunta dei nominativi, così come comunicati dallo stesso Direttore Generale, indicati nell'Allegato n. 1 che, composto di n. 3 (tre) fogli, è parte integrante e sostanziale del presente provvedimento.

Il personale idoneo individuato nel citato allegato elenco, prima di essere incaricato dall'Associazione e Federazione dei Donatori di Sangue, è tenuto a presentare all'Azienda Sanitaria interessata e al Coordinamento Regionale delle Attività Trasfusionali (CRAT) l'autocertificazione, ai sensi del DPR n. 445/2000, attestante la non sussistenza di alcun tipo di rapporto di dipendenza con il Servizio Sanitario Nazionale.

Le Associazioni e Federazioni dei Donatori di Sangue dovranno comunicare al Dipartimento Interaziendale di Medicina Trasfusionale (DIMT) i nominativi del personale di cui intendano avvalersi per lo svolgimento delle raccolte di sangue ed il citato Dipartimento dovrà fornire mensilmente il relativo elenco al Coordinamento Regionale delle Attività Trasfusionali (CRAT), per le opportune verifiche.

Si ribadisce, inoltre, che le recenti disposizioni di cui al D.Lgs. n. 39 dell'8/04/2013, rubricato "Disposizioni in materia di inconferibilità e incompatibilità di incarichi presso le pubbliche amministrazioni e presso gli enti privati in controllo pubblico, a norma dell'articolo 1, commi 49 e 50, della legge 6 novembre 2012, n. 190", nonché quelle di cui all'art. 53, comma 1, del D.Lgs. n. 165 del 30/03/2001, rubricato "Incompatibilità, cumulo di impieghi e incarichi", hanno confermato, in via generale e di principio, la vigenza della disciplina delle incompatibilità prevista per tutti i pubblici dipendenti con rapporto di lavoro a tempo pieno.

In particolare, ancora, l'art. 53 del Testo Unico, ha rinviato la trattazione della materia a quanto disposto dall'art. 4, c. 7, L. n. 412 del 30.12.91 che recita: "Con il Servizio Sanitario Nazionale può intercorrere un unico rapporto di lavoro. Tale rapporto è incompatibile con ogni altro rapporto di lavoro dipendente, pubblico o privato, e con altri rapporti anche di natura convenzionale con il Servizio Sanitario Nazionale. Il rapporto di lavoro con il Servizio Sanitario Nazionale è altresì incompatibile con l'esercizio di altre attività o con la titolarità o con la compartecipazione delle quote di imprese che possono configurare conflitto di interessi con lo stesso.... Omissis".

Sezione adempimenti contabili di cui alla legge regionale 16 novembre 2001,n.28 e successive modifiche ed integrazioni

Il presente provvedimento non comporta alcun mutamento qualitativo e quantitativo di entrata o di spesa a carico del bilancio regionale.

IL DIRIGENTE
RESPONSABILE DELL'UFFICIO

sulla base delle risultanze istruttorie come innanzi illustrate;

vista la sottoscrizione posta in calce al presente provvedimento dal Responsabile del Procedimento;

richiamato, in particolare, il disposto dell'art. 6 della L.R. 4 febbraio 1997 n. 7 in materia di modalità di esercizio della funzione dirigenziale.

Ritenuto di dover provvedere in merito

DETERMINA

Per quanto in premessa espresso che quivi si intende integralmente riportato:

1. di aggiornare l'Elenco di cui all'Allegato A delle Determine dirigenziali n. 119/2012 e n.6/2013, riproponendolo integralmente con l'aggiunta dei nominativi del personale idoneo allo svolgimento delle raccolte associative, così come comunicati dal Direttore Generale della Asl di Brindisi, di cui all'Allegato n. 1 che, composto di n. 3 (tre) fogli, è parte integrante e sostanziale del presente provvedimento;

2. di ribadire quanto evidenziato dalle recenti disposizioni di cui al D.Lgs. n. 39 dell'8/04/2013, rubricato "Disposizioni in materia di inconferibilità e incompatibilità di incarichi presso le pubbliche amministrazioni e presso gli enti privati in controllo pubblico, a norma dell'articolo 1, commi 49 e 50, della legge 6 novembre 2012, n. 190", nonché dall'art. 53, comma 1, del D.Lgs. n. 165 del 30/03/2001, rubricato "Incompatibilità, cumulo di impieghi e incarichi", che hanno confermato, in via generale e di principio, la vigenza della disciplina delle incompatibilità prevista per tutti

i pubblici dipendenti con rapporto di lavoro a tempo pieno;

3. di evidenziare che l'art.53 del Testo Unico ha rinviato la trattazione della materia a quanto disposto dall'art. 4, c. 7, L. n. 412 del 30.12.91 che recita: "Con il Servizio Sanitario Nazionale può intercorrere un unico rapporto di lavoro. Tale rapporto è incompatibile con ogni altro rapporto di lavoro dipendente, pubblico o privato, e con altri rapporti anche di natura convenzionale con il Servizio Sanitario Nazionale. Il rapporto di lavoro con il Servizio Sanitario Nazionale è altresì incompatibile con l'esercizio di altre attività o con la titolarità o con la compartecipazione delle quote di imprese che possono configurare conflitto di interessi con lo stesso.... Omissis";

4. di disporre che il personale idoneo, individuato nell'allegato elenco, prima di essere incaricato dall'Associazione e Federazione dei Donatori di Sangue, presenti all'Azienda Sanitaria interessata e al Coordinamento Regionale delle Attività Trasfusionali (CRAT) l'autocertificazione, ai sensi del DPR n. 445/2000, attestante la non sussistenza di alcun tipo di rapporto di dipendenza con il Servizio Sanitario Nazionale;

5. di disporre che le Associazioni e Federazioni dei Donatori di Sangue comunichino al Dipartimento Interaziendale di Medicina Trasfusionale (DIMT) i nominativi del personale di cui intendano avvalersi per lo svolgimento delle raccolte di sangue ed il citato Dipartimento fornisca mensilmente il relativo elenco al Coordinamento Regionale delle Attività Trasfusionali (CRAT), per le opportune verifiche;

6. di considerare non definitivo detto elenco, in attesa che le altre Aziende Sanitarie Locali forniscano i nominativi del personale a conclusione del previsto corso di formazione per l'idoneità allo svolgimento delle raccolte di sangue associative;

7. di notificare il presente provvedimento, a cura del Servizio PAOS - Ufficio n. 3, ai Direttori generali delle ASL, Aziende ospedaliere ed IRCCS, nonché alle Associazioni e Federazioni dei Donatori di Sangue.

Il Dirigente dell'Ufficio
Vito Parisi

Il provvedimento viene redatto in forma integrale nel rispetto della tutela alla riservatezza dei cittadini, secondo quanto disposto dal D.Lgs. 196/03 s.m.i. in materia di protezione dei dati personali.

Il presente provvedimento:

a. sarà pubblicato all'Albo del Servizio Assistenza Ospedaliera e Specialistica/all'Albo Telematico;
b. sarà trasmesso in copia conforme all'originale alla Segreteria della Giunta Regionale;
c. sarà disponibile nel sito ufficiale della Regione Puglia;
d. sarà trasmesso in copia all'Assessore alle Politiche della Salute;

Il presente atto, composto da n° 11 facciate compresi gli allegati, è adottato in originale.

Il Dirigente d'Ufficio
Vito Parisi

REGIONE PUGLIA
Assessorato al Welfare

SERVIZIO PROGRAMMAZIONE ASSISTENZA OSPEDALIERA E SPECIALISTICA

ALLEGATO 1

ELENCO REGIONALE MEDICI IDONEI ALLA RACCOLTA SANGUE ED EMODERIVATI			
	COGNOME	**NOME**	**DATA DI NASCITA**
1	Berardino	Massimo	08/04/1970
2	Botrugno	Giuseppe	07/07/1961
3	Caforio	Alessandra	01/04/1975
4	Caliandro	Pantaleone	24/10/1958
5	Camboa	Domenica Anna	01/03/1951
6	Carriero	Oronzo	04/10/1966
7	Cocciolo	Lucio	29/10/1948
8	Conte	Emanuele	19/08/1978
9	De Matteis	Pierluigi	19/04/1983
10	De Simone	Marcello	10/04/1957
11	Di Francesco	Alessandro	31/08/1974
12	Funtò	Sergio	11/09/1975
13	Ghezzani	Francesca	31/03/1979
14	Giannuzzo	Emanuela	24/12/1979
15	Invidia	Marcello	17/04/1963
16	Mattia	Francesco	05/03/1955
17	Polito	Giuseppe	04/11/1958
18	Ricchiuti	Maria Fontana	19/04/1983
19	Russo	Gaetano	16/03/1950

ELENCO REGIONALE INFERMIERI IDONEI ALLA RACCOLTA SANGUE ED EMODERIVATI			
	COGNOME	**NOME**	**DATA DI NASCITA**
1	Attanasi	Virginia	10/05/1986
2	Barletta	Maria	06/12/1986
3	Belardi	Stefano	11/09/1985
4	Bellafronte	Luca	16/11/1989
5	Calcagno	Vito Angelo	14/05/1979
6	Capone	Filomena	28/03/1988
7	Caputo	Cosima	03/09/1977
8	Chianura	Anna	25/12/1988
9	Ciraci	Maria	02/08/1986
10	Congedo	Carla	20/04/1983
11	Congedo	Luca	18/03/1989
12	Coppola	Andrea Giovanni	22/02/1985
13	Corvaglia	Graziano	17/01/1972
14	Coviello	Francesca	07/12/1972
15	D'Amico	Thomas	25/10/1986
16	De Gaetani	M. Rosaria	12/03/1952
17	De Mitri	Agata	18/11/1966
18	Di Maggio	Donato	10/07/1974
19	Di Maggio	Luciano	06/03/1979

20	Errico	Antonio	28/06/1967
21	Errico	Patrizia	07/04/1967
22	Erriquez	Cosima	04/02/1966
23	Fagiano	Giuseppe	05/06/1963
24	Falcone	Rossella	21/03/1988
25	Farina	Francesco	25/10/1988
26	Ferrara	Alessandro	22/11/1961
27	Grammatico	Simona	01/07/1988
28	Grassi	Marco	10/12/1986
29	Greco	Maria Luisa	05/02/1964
30	Ignone	Danilo	09/02/1987
31	Le Grottaglie	A. Maria	14/05/1967
32	Le Grottaglie	M. Teresa	15/01/1969
33	Liardo	Simona	23/06/1980
34	Ligorio	Giuseppe	08/04/1969
35	Longo	Michele	29/08/1986
36	Malerba	Chiara	22/10/1985
37	Milo	Tanja	14/05/1987
38	Mingolla	Valeria	18/12/1987
39	Misurale	Erminio	10/04/1980
40	Misurale	Fabrizio	16/04/1987
41	Morciano	Irene	11/11/1954
42	Murrone	Roberta	28/12/1989
43	Muscella	Paolo	16/11/1986
44	Neglia	Francesca	08/09/1986
45	Nibio	M. Antonietta	12/06/1958
46	Nicolaci	Eleonora	25/05/1985
47	Nicolardi	Emanuele	13/08/1986
48	Orlando	Antonella	19/06/1968
49	Pagano	Lucia	24/03/1984
50	Parisi	Federica	16/08/1988
51	Pati	Adamo	16/10/1965
52	Penna	Carmelina	26/11/1965
53	Pezzuto	Anna	26/07/1976
54	Quaranta	Stefania	14/05/1977
55	Ragusa	Sandro	21/04/1972
56	Redavide	Antonio	17/03/1952
57	Ripa	Valeria	02/01/1988
58	Risolo	Luigi	19/05/1965
59	Rizzelli	Patrizia	21/07/1985
60	Rizzo	Floriana Luigina	10/11/1985
61	Rizzo	Francesca	26/08/1988
62	Rizzolomini	Lidia	10/12/1985
63	Rubino	Maria	28/05/1971
64	Russo	Roberto	04/07/1984
65	Santoro	Maria	21/10/1959
66	Saracino	Antonella	23/04/1987

67	Scarpa	Domenica Maria	08/05/1977
68	Schiavone	Arianna	01/06/1989
69	Silla	Biagio	15/07/1957
70	Solazzo	Francesca	27/12/1988
71	Soleti	Giovanna	02/06/1975
72	Stefanachi	Antonio	30/08/1980
73	Tafuro	Lea	30/07/1981
74	Talema	Azzurra	30/01/1985
75	Tamiano	Mary Lucy	30/04/1979
76	Toma	Antonio	30/08/1982
77	Trianni	Francesca	03/10/1987
78	Vecchio	Valerio	20/11/1988
79	Vizzi	Simone	12/11/1985
80	Ziani	Chiara	08/11/1987

ELENCO REGIONALE TECNICI SANITARI LABORATORIO BIOMEDICO IDONEI ALLA RACCOLTA SANGUE ED EMODERIVATI

	COGNOME	NOME	DATA DI NASCITA
1	Blasi	Caterina	06/10/1955
2	Cascavilla	Maria	28/11/1974
3	Congedo	Carmen Romina	13/07/1970
4	Conte	Nicoletta	05/03/1981
5	Cucinelli	Addolorata	17/09/1980
6	De laco	Maria Grazia	30/08/1982
7	De Nuzzo	Mariangela	18/06/1980
8	D'Dria	Alessandra	23/07/1976
9	D'Dria	Alessandra	23/07/1976
10	Epifani	Antonio	10/03/1962
11	Frascerra	Maria	27/07/1964
12	Guido	Pietro	25/07/1946
13	Lana Delli Santi	Salvatore	01/01/1983
14	Manco	Stefania	25/06/1980
15	Nuzzaci	Raffaella	06/08/1970
16	Orlando	Filomena	03/09/1960
17	Ripa	Francesco	21/05/1956
18	Romano	Teodoro	25/05/1958
19	Santoro	Veronica	19/02/1987
20	Sarli	Sonia	06/07/1963
21	Sorge	Angelo	22/12/1974
22	Spinelli	Daniela	17/07/1964
23	Strafella	Federica	26/09/1989
24	Tornese	Rosita	11/04/1967
25	Truppa	Mario	25/08/1978
26	Venera	Carmelo	10/12/1969
27	Vergari	Monica	12/12/1969
28	Vitale	Daniele	07/11/1978

DETERMINAZIONE DEL DIRIGENTE UFFICIO AFFARI GENERALI CONSIGLIO REGIONALE 9 agosto 2013, n. 51

Avviso pubblico per la selezione, per titoli, di n. 100 soggetti idonei a partecipare al Corso di formazione per tutori legali, finalizzato alla istituzione dell'Elenco regionale dei Tutori Legali Volontari per i Minori valido per le province di Bari e Barletta. Pubblicazione elenco candidati ammessi.

Il giorno nove del mese di Agosto 2013, nella sede dei Servizi e degli Uffici del Consiglio Regionale della Puglia, sita in Bari, alla Via Capruzzi n. 212.

IL DIRIGENTE DELL'UFFICIO

VISTO l'art. 30 della Costituzione Italiana che dispone: "E' dovere e diritto dei genitori mantenere, istruire ed educare i figli, anche se nati fuori del matrimonio. Nei casi di incapacità dei genitori, la legge provvede a che siano assolti i loro compiti. La legge assicura ai figli nati fuori del matrimonio ogni tutela giuridica e sociale, compatibile con i diritti dei membri della famiglia legittima... omissis...";

VISTO il Libro I "Delle persone e della famiglia", Titolo X del Codice Civile, approvato con R.D. 16 Marzo 1942, n.262 e successive modificazioni;

VISTA la Legge 20 marzo 2003, n.77 di "Ratifica ed esecuzione della Convenzione europea sull'esercizio dei diritti dei fanciulli, fatta a Strasburgo il 25 gennaio 1996";

VISTO l'art.30 della L.R. 19/2006, di istituzione, presso il Consiglio regionale, dell'Ufficio del Garante dei Diritti del Minore;

VISTO il Decreto n.1088 del 16/12/2011 con cui il Presidente della Giunta regionale, On. Dott. Nichi Vendola, ha nominato il Garante dei Diritti dei Minori nella persona della Prof.ssa Rosangela Paparella;

VISTO il Regolamento Regionale 11 novembre 2008, n.23 che disciplina la "Composizione e Funzionamento dell'Ufficio del Garante regionale dei Diritti del Minore";

VISTO, in particolare, l'art. 2. co. 2 lett. 1) del succitato Regolamento laddove è previsto che l'Ufficio del Garante dei Minori "promuove la formazione di idonee figure preposte alla rappresentanza legale dei minori, quali a titolo esemplificativo i tutori e curatori, così come previsto dalla Legge 149/2001, e promuove presso le strutture regionali competenti l'istituzione di appositi albi regionali dai quali potranno attingere i giudici ordinari e minorili di tutta la Regione, nonché altre forme di tutoraggio stabilite nella Convenzione di Strasburgo di cui alla L. 77/2003";

RICHIAMATA la propria determinazione n.26 del 29/04/2013 il cui contenuto deve ritenersi fedelmente ritrascritto nel presente atto con la quale si indiceva un "Avviso pubblico per la selezione, per titoli, di n.100 soggetti idonei a partecipare al Corso di formazione per tutori legali, finalizzato alla istituzione dell'Elenco regionale dei Tutori Legali Volontari per i Minori valido per le province di Bari e Barletta";

RILEVATO che, a seguito del predetto avviso, sono pervenute n. 303 domande di cui n. 292 ammesse (e di cui n. 10 ammesse con riserva) e n. 11 non ammissibili;

CONSIDERATO che nonostante le domande ammissibili siano superiori ai posti disponibili è interesse dell'Amministrazione ammetterle tutte al Corso di formazione in oggetto creando così una maggiore provvista di soggetti idonei allo svolgimento di tale delicata ed imprescindibile funzione;

RILEVATO che operati gli opportuni approfondimenti istruttori è possibile ampliare il numero di soggetti ammessi senza che questo comporti sostanziali ulteriori oneri a carico dell'Amministrazione procedente;

VISTA la Legge regionale n. 6 del 21/03/2007, recante norme sull'autonomia organizzativa, funzionaria e contabile del Consiglio regionale;

VISTA la L.R. 28/2001, contenente norme sulla contabilità regionale;

VISTO il Regolamento interno di Amministrazione e Contabilità del Consiglio Regionale; - VISTA la deliberazione dell'Ufficio di Presidenza n. 328 del 2911212009; con la quale sono state emanate direttive per l' adozione delle determinazioni dirigenziali;

VISTA la nota del Segretario Generale del Consiglio regionale, Prot. 3406 del 22 aprile 2010, avente ad oggetto: direttive, adempimenti e procedure per l'adozione delle determinazioni dirigenziali. Chiarimenti ed elementi integrativi;

ATTESA la propria competenza, in ossequio a quanto disposto dal Segretario Generale del Consiglio con determinazione n. 3 del 30.01.2013;

ADEMPIMENTI CONTABILI DI CUI ALLA L.R. 28/2001 E AL REGOLAMENTO DI AMMINISTRAZIONE E CONTABILITA' DEL CONSIGLIO REGIONALE:

La presente determinazione non comporta implicazioni di natura finanziaria, sia di entrata che di spesa, e dalla stessa non deriva alcun onere a carico del bilancio del Consiglio regionale.

DETERMINA

Per tutto quanto espresso in premessa narrativa e che qui si intende riportato e trascritto:

DI AMPLIARE il numero dei partecipanti al Corso di Formazione di Tutori Legali di Minori a titolo volontario, in misura pari alle domande pervenute e ammissibili;

DI AMMETTERE al corso di cui sopra i n. 293 candidati secondo l'elenco riportato nell' "allegato A", che costituisce parte integrante e sostanziale del presente provvedimento;

DI ESCLUDERE i dieci candidati elencati come da "allegato B", per le regioni ivi riportate:

DI DARE ATTO che il presente provvedimento non comporta ulteriori sostanziali oneri a carico dell'Amministrazione

Di dare massima diffusione all'avviso, che col presente atto si approva, sul BURP, sul Sito Istituzionale del Consiglio regionale, presso gli assessorati regionali di competenza, nonché presso tutti gli enti territoriali e i soggetti partner dell'iniziativa di istituzione dell'Elenco di cui in oggetto;

Di dare atto che la presente determinazione è immediatamente esecutiva;

Di trasmettere copia del presente provvedimento alla Segreteria generale per la raccolta e la pubblicazione all'Albo e sul sito web del Consiglio regionale.

Il Dirigente dell'Ufficio Affari Generali
della Segreteria Generale
Rocca Anna Ettorre

"Allegato A"

CANDIDATI AMMESSI

Posiz.	Cognome nome	Data nascita
2	Cortellino Massimiliano	23/12/1984
4	Mariella Anna	01/05/1981
5	Carofiglio Daniela	07/06/1984
6	De Renzo Maria Ant.	24/02/1982
7	Lasaracina Vita Maria	07/12/1962
8	Scamarcio Adriana	07/08/1983
9	Cannone Emanuella	08/06/1983
10	Matera Marianna	29/10/1984
11	Inchingolo Chiara	21/06/1986
12	Fiorenzo Sara	13/10/1982
13	Demarco Maria	27/07/1980
14	Errico Margherita	24/06/1984
15	Zambetti Angela	09/06/1976
16	Arbore Pasquale	01/06/1961
17	Luiso Francesco	23/01/1979
18	Cicciarelli Natalia	13/06/1981
19	Palermo Pietro	31/03/1977
20	Di Michele Giuseppe	14/03/1982
21	Falcone Andrea	20/12/1982
22	Matera Anna	22/12/1980
23	Merafina Simona	16/08/1980
24	Dinisi Vincenzo	06/09/1981
25	Palella Benedetto	31/12/1975
27	Cazzolla Claudio	23/07/1979

28	Sqicciarini Rossella	09/07/1973
29	Farinola Maria Rosa	16/05/1988
30	Cifarelli Giuseppe	01/03/1981
32	Angelini Daniela	12/07/1971
33	Rella Luigi	12/11/1983
34	Bollino Annalisa	15/08/1986
35	Dellatte Sabina	26/10/1965
36	Selvaggio Barbara	21/02/1980
37	Rosito Roberto	22/10/1960
38	Delmedico Lucia	29/09/1964
39	Giacuinto Vito	25/12/1961
40	Ciancio Fabio	07/05/1981
41	Melai Marilena	17/07/1983
42	Vulpio Pasqua	28/09/1967
43	Camposeo Teresa	24/12/1971
44	Cicirefli Rocca Grazia	30/04/1971
45	Ostuni Anna	19/03/1972
46	Pintucci Mary	18/06/1987
47	Frisone Marina	31/10/1986
48	Di Cillo Andrea Romano	23/05/1987
49	D'Orsi Lucia	29/03/1957
50	Saracino Angela	24/03/1979
51	D'Ambrosio Rosa	19/06/1967
52	Giotta Pamela	30/06/1982
53	Laforgia Eleonora	09/12/1982
54	Maellaro Gianluca	17/11/1980
55	Magrone Raffaella	08/06/1983
56	Lecci Emanuela	21/12/1978
57	Mennea Enzo Antonio	15/09/1979
58	Gianfreda Pierpaolo	09/04/1983
60	Bussetti Tecla	03/07/1962
61	Casella Chiara	26/01/1974
62	Matera Teresa	07/02/1986
63	lacovone Teresa	03/03/1985
64	Riefolo Angela	29/12/1983
65	Mazzacane Teresa	04/07/1978
66	Erminio Floriana	03/02/1983
67	Montenegro Leonardo	08/09/1967
68	Di Monte Monica	19/06/1983
69	Vasco Filomena	10/08/1985
70	Pesce Adriana	10/12/1983
71	Terranova Francesco	18/11/1976
72	Marangi Carmela	11/07/1982
73	Cardone Daniela	14/04/1985
74	Catalano Maria Letizia	06/08/1981
75	Rinaldi Isabella	30/10/1983
76	Latrofa Angelica	17/12/1986
77	Monticelli Gabriella	12/09/1987
78	Monticelli Giovanna	28/12/1984
79	Lippolis Marcella	05/11/1971
80	Rezzolla Loredana	08/09/1971
81	Ladalardo Concetta	17/05/1974
82	Lomuscio Nathaly	25/12/1983
83	Santamaria Marisa	26/10/1979
84	Luciano Giuseppina	17/04/1986
85	Tancorre Azzurra	28/03/1988
86	Lecci Tommaso	18/12/1968
87	Filannino Francesca	28/08/1980
88	Bruno Giuseppina	10/12/1982
89	Di Mauro Annalisa	18/08/1978
90	Marvulli Alessandra	26/03/1986
91	Fiore Serena	05/08/1986
92	Santoro Marcello	07/07/1970
93	Vernia Delia	16/10/1972
94	Difronzo Adriano	12/08/1984
95	Ghergo Mariangela	28/07/1978
96	Cirrottola Pasqua	22/03/1974
97	Radogna Claudio	10/05/1987
98	Sirressi Rita Francesca	20/10/1957
99	Posa Maria Anna	13/05/1984
100	Mazzilli Antonella	03/05/1986
101	Nitti Elisabeth	03/04/1974
102	Melolascina Stella	02/06/1985
103	Pappalettera Grazia	03/06/1983
104	Pace Marina	12/06/1984
105	lacobone Annalisa	15/09/1986
106	Altieri Maria Cristina	21/08/1986
107	Carlucci Carmen	11/12/1985
108	Gervasio Maria Rossella	12/04/1984
109	Terzulli Rosa	30/01/1986
110	Di Canosa Sara	06/03/1983
111	De Palo Sabrina	13/08/1987
112	Avitto Francesco	23/09/1962
113	Anaclerio Maria Antonietta	25/07/1977
114	Cimmarrusti Antonetta	03/03/1972
115	Minervini Michela	25/02/1976
116	Arzillo Marianna	25/07/1975
117	Scanni Simona	15/01/1986
118	Gaudensi Rosa	07/06/1965
119	Perchinunno Paola	07/04/1967
120	Lopez Angela	23/03/1985
121	Stregapede Giorgia	24/06/1988
122	Tatone Rita	06/03/1963
123	Dabraio Maria Giovanna	12/06/1977
124	Gentile Rosalia	17/07/1977
125	Lafiandra Luigi	12/12/1984
126	Porfilio Mariarosaria	12/11/1970
127	Tatoli Valeria	31/07/1981

128	Malcangio Nicola	25/05/1960
129	De Luise Roberta	01/05/1973
130	De Venuto Lucia	28/05/1984
131	Colaninno Laura	19/10/1984
132	Galantucci Domenico	06/05/1983
133	Carluccio Rosanna	21/10/1966
134	Deninno Anna	22/12/1985
135	De Candia Sebastiano	05/08/1975
136	Piccarreta Federica	20/12/1986
137	Occhiogrosso Giovanna	12/12/1984
138	Turturro Maria Francesca	08/09/1985
139	Magnifico Antonella	08/01/1978
140	Petronella Caterina	27/06/1986
141	Ventura Sara	14/03/1986
142	Dizonno Annarita	20/06/1982
143	Longobucco Domenica	27/09/1958
144	Viscoso Patrizia	04/07/1980
145	De Bartolo Chiara	09/09/1961
146	Zanna Rosangela	28/05/1978
147	Percoco Pasqua	28/10/1953
148	Percoco Anna	07/05/1950
149	Crudele Stefania	02/12/1983
150	Pastore Francesca	17/03/1984
151	Marrano Giuseppina	11/06/1985
152	Mirini Ilaria	16/02/1968
153	De Giosa Maria Luisa	26/01/1987
154	Inchingolo Vincenza	12/02/1979
155	Pilato Marco	14/09/1981
156	Grimaldi Francesca	06/05/1985
157	Dimiccoli Maria Luigia	30/11/1977
158	Mascolo Angela Maria	07/09/1983
159	Tatamaro Carmen	11/11/1986
160	Lorusso Nunzia	07/01/1983
161	Dipace Rosaria	23/05/1980
162	Losito Giuseppina	08/11/1985
163	Ventura Donatella	04/07/1978
164	Mastrorilli Anna Maria	11/12/1954
165	Ruccia Mariarita	22/05/1979
167	Samarelli Maria Cinzia	30/03/1970
168	Lorusso Sabrina	07/07/1984
169	Stallone Anna Caterina	06/07/1983
170	Bellino Silvia	11/06/1980
171	Miglionico Antonella	23/11/1984
172	Fortunato Valentina	23/01/1985
173	Lagrasta Laura	30/09/1982
174	Mincuzzi Milena	03/11/1976
175	lurlaro Maria Pia	09/11/1968
176	Maggese Angela	24/08/1981
177	Carrisi Vincenzo	14/05/1986
178	Mangialardo Simona	07/03/1983
179	Colella Rosalinda	14/08/1977
180	Cuocci Felice	14/03/1976
181	Restaino Maria Azzurra	04/06/1975
182	Zagaria Maria	04/09/1982
183	Fusiello Teresa	07/12/1972
184	Casto Elvira Maria	19/09/1979
185	Lisco Simona	20/10/1987
187	Varrese Vita Maria	02/04/1984
188	Grande Lucia	22/05/1983
189	Cormio Anna	27/04/1968
190	Lorito Marco	25/07/1964
191	Conversa Grazia	30/10/1983
192	Chiarella Annamaria	11/04/1981
193	Piscitelli Vincenza	16/01/1960
194	Digiaro Maria Giusepp.	24/06/1981
195	Bartucci Rosalba	23/03/1983
196	Dicuonzo Angela	09/06/1957
197	Defidio F.sca Romana	23/06/1985
198	Signrile Alessandra	21/07/1967
199	Ferrucci Alessandra	05/08/1980
200	Viti Delia	29/12/1984
201	Pollice Mirella	11/11/1984
202	Cellamare Maria	05/08/1974
203	Conserva Angela	13/04/1977
204	Di Bari Anna Grazia	02/04/1983
205	Fazzina Lucia	10/04/1979
206	Sibilla Rosa	29/05/1967
207	Guiga Felicetta	18/01/1974
208	Losito Nicola Mario	01/10/1967
209	Del Re Silvia	31/05/1974
210	Ludovico Paola	07/09/1987
211	Colonna Valentina	12/08/1980
212	Cataldi Elisa	01/01/1950
213	De Ruvo Antonietta	04/09/1942
214	Pecorella Federica	24/05/1979
215	Testini Valeria	17/03/1984
216	Ladisa Domenica	06/02/1979
217	Parracino Rosetta	30/12/1935
218	Di Ciaula Domenica	20/05/1962
219	Colantuono Clementina	25/10/1981
220	Campa Gabriella	15/08/1957
221	Botrugno Francesca	04/08/1953
222	Arciuli F.sca Romana	29/11/1971
223	Loviglio Maria	18/03/1986
224	La Donna Assunta Anna	03/08/1977
225	Tangorra Anna Maria	08/09/1982
226	Schiraldi Rosa Maria	08/05/1980
227	Ferrara Giulia	24/12/1967

228	Morgese Vito	27/09/1976
229	Lanera Pasquale	18/07/1973
230	Amoruso Annalisa	06/08/1978
231	Milella Flavia	20/01/1986
232	Carofiglio Simona	19/05/1980
233	De Palma Antonia	13/06/1984
234	Grasso Viviana	01/09/1985
235	Grieco Mariagrazia	12/06/1985
236	Giuliese Giuseppina	14/04/1979
237	La Donna Olga	07/05/1980
238	Panunzio Rossella	15/06/1967
239	Di Miccoli Maria Simona	06/12/1986
240	Cristantielli Diana	10/07/1983
241	Papalino Carrnen	08/05/1985
242	Melcore Elda	05/05/1985
243	Larocca Marisa	12/12/1971
244	Meleleo Francesca	06/10/1973
245	Convertini Francesco	08/08/1952
246	Marzano Daniela	24/01/1972
247	Dinatale Anna Daniela	26/07/1983
248	Lisi Francesco	06/06/1983
249	Calpista Valentina	16/01/1980
250	Meneghello Vera	23/07/1945
251	Fiorella Rosanna	05/03/1966
252	Di Modugno Biagia M.	03/12/1968
253	Pazienza Pasquale	21/04/1986
254	Liuzzi Ileana	15/06/1977
255	D'Introno Antonella	12/07/1984
256	Rossi Ugo Claudio Rob.	03/02/1973
257	Mastropierro Monica	06/02/1977
258	Caradonna Caterina	14/12/1966
259	Ferrulli Giovanni	15/10/1973
260	Sardone Biagia	12/11/1986
261	Moramarco Giuseppe	08/05/1983
263	Mesto Grazia	10/05/1977
264	Ventricelli Irene	25/03/1972
265	Monno Chiara	07/11/1984
266	D'Angella M. Michelina	26/11/1978
267	Lopez Rossella	25/04/1982
268	Livio Lucrezia	10/04/1981
269	Abbruzzi Angelisa	19/06/1984
270	Vitucci Alessandro	07/11/1986
271	Giorgio Irene	25/08/1983
272	Saracino Giuseppe	08/03/1977
273	Giudice Claudia	15/09/1981
274	Carucci Daniela	11/06/1983
276	Ferrulli Annamaria	15/11/1986
277	Del Grosso Rossana	05/06/1978
278	Tota Daniela	17/09/1979
279	Sciscioli Franca	19/06/1071
280	De Palo Filomena	25/05/1980
281	Permetta Maria Rosa	24/10/1966
282	Fiorino Anna Teresa	05/07/1974
283	Battista Rosa Maria	04/03/1976
284	De Santis Palmlra	18/05/1966
285	Defazio Maria	22/07/1986
286	De Padua Gaia	12/05/1985
287	Pagano Maria	29/03/1980
288	Dilena Nicola	15/11/1972
289	Pilato Brunella	09/04/1978
290	Corcella Grazia	27/06/1966
291	Radu Irina Anca	18/11/1965
292	Regina Giuseppina	15/02/1985
293	Ripa Marina	14/08/1987
294	Bitetti Rosa	02/05/1984
295	Dassisti Stefania	26/12/1987
296	Grilli Silvana	13/05/1950
297	Vittorione Mimma	18/06/1984
299	Petrara Maria Antonia	09/11/1984
300	Chimienti Maurizio	23/12/1959
301	Perrucci Antonelia	07/09/1982
303	Ferrucci Daniela Conc. P.	21/08/1977

N.B. Si Precisa che i candidati indicati alle posizioni n. 113-118-123191-212-213-224-250-264-272, sono ammessi con riserva, dovendo comprovare compiutamente il possesso della patente di guida.

"Allegato B"

CANDIDATI NON AMMESSI

Posiz.	Cognome nome	Data di nascita	Motivo esclusione
1	Paparella Luigia Valentina	02/10/1988	carenza requisito età
3	Lamura Daniela	24/05/1982	carenza Patente di guida
26	Martino Daniela	02/05/1989	carenza requisito età
31	Catalano Giovanna	14/10/1978	residente fuori provincia
59	Cappucci Nunzia	09/04/1984	residente fuori provincia
166	Ghionna Claudia	30/10/1965	residente fuori provincia
186	Missere Giuseppina Lisa	09/01/1989	resid. fuori prov. e carenza requisito età
262	Chierico Caterina	27/08/1988	carenza requisito età
275	Riccardi Rossella	06/06/1981	carenza Patente guida
298	Sperti Laura	27/12/1968	domanda pervenuta fuori termine
302	Ciocia Angelo	11/06/1977	documentazione insufficente

Atti e comunicazioni degli Enti Locali

COMUNE DI APRICENA
Decreto 29 luglio 2013, n. 93

Esproprio.

Con decreto di esproprio prot. n. 13025 del 29.07.2013 Rep. n. 93 (Reg. Scr. Priv.) in corso di formalità, è stata pronunciata l'espropriazione definitiva per pubblica utilità in favore del Comune di Apricena dei seguenti terreni allibrati in catasto di Apricena:

Foglio 22 p.lle 918-919-936-932-916-917-920-921-922-923-924-925-926-927-928-929-930-931

Foglio 23 p.lle 1227-1219-198

intestati alle seguenti ditte catastali nella qualità di proprietari, livellari e/o usufruttuari, ognuno per quanto di rispettiva spettanza:

BONANNO Dorotea fu Placido mar. Mazziotta; BONANNO Francesco Paolo fu Placido; BONANNO Maria fu Placido mar. D'Agala Valva; CATTANEO Ippolita di Luigi mar. Giusso; LAURIOLA Tommaso fu Michele nato ad Apricena il 14/12/1915; PIZZICOLI Giovanni nato ad Apricena il 21/03/1907; BEVERE Giacinta Incoronata nata ad Apricena il 05/11/1915; DEL MEDICO Maria nata a San Severo il 15/04/1906; MILONE Giovanni fu Luigi nato ad Apricena il 21/10/1894; MILONE Luigi di Michele; DI BIASE Michele nato ad Apricena il 18/11/1921; LOMBARDI Maria Donata nata ad Apricena il 28/11/1909; MAZZARELLA Martino nato ad Apricena il 12/07/1907; TARTAGLIA Domenico nato ad Apricena il 02/02/1924; IACUBINO Maria Concetta nata ad Apricena il 28/05/1889; TARTAGLIA Antonio nato ad Apricena il 19/05/1927; TARTAGLIA Domenico nato ad Apricena il 02/02/1924; TARTAGLIA Elisabetta nata ad Apricena il 22/06/1920; TARTAGLIA Giuseppe nato ad Apricena il 23/10/1913; TARTAGLIA Maddalena nata ad Apricena il 17/06/1929.

Il decreto sarà pubblicato e notificato alle ditte interessate nella forma prevista per gli atti processuali civili.

Responsabile del procedimento è l'Ing. Concetta Zuccarino, Responsabile della U.O.A. per le Espropriazioni del Comune di Apricena (FG) presso cui sono depositati tutti gli atti ai quali, chiunque interessato, si potrà accedere nei giorni di lunedì, mercoledì e venerdì dalle ore 11,00 alle ore 13,00 o chiedere informazioni al n. tel. 0882-646724/25

Il Responsabile del Procedimento
Ing. Concetta Zuccarino

Appalti - Bandi, Concorsi e Avvisi

Appalti

REGIONE PUGLIA SERVIZIO ACCREDITAMENTO E PROGRAMMAZIONE SANITARIA

Avviso di aggiudicazione appalto per sistema informativo 118 Puglia.

CIG: 5196322C8E

Con Determinazione Dirigenziale 150/2013 del Servizio Accreditamento e Programmazione Sanitaria è stata avviata la procedura negoziata senza previa pubblicazione di in bando di gara ai sensi dell'art. 57 comma 2 lett. b) del D.Lgs. 163/2006 e s.m.i. per l'affidamento del servizio di manutenzione e gestione del sistema informativo del 118-Puglia per il tempo strettamente necessario alla realizzazione del nuovo sistema ed al subentro del relativo fornitore individuato mediante la gara comunitaria a procedura aperta identificata con CIG 3685428F61.

L'appalto è stato aggiudicato con D.D. n. 183 del 23/7/2013 in favore della società ISED S.p.A., con sede in Roma alla via Tiburtina, 1236 (P.IVA 00976081000).

Importo massimo contrattuale: euro 1.616.250,00 (IVA esclusa).

Durata dell'affidamento: minimo 6 mesi, massimo 15 mesi.

Motivazione della procedura negoziata senza previa pubblicazione di un bando di gara: I lavori/le merci/i servizi possono essere forniti unicamente da un determinato offerente per ragioni che sono di natura tecnica e connesse alla tutela di diritti esclusivi.

Giustificazione: A seguito di procedura di gara aperta, pubblicata sulla GUUE in data 17/12/2011 n. 2011/S 243-394334 (CIG3685428F61), è stato aggiudicato l'appalto per I'affidamento dei servizi di realizzazione, conduzione operativa, assistenza tecnica-applicativa e manutenzione del "Nuovo Sistema Informativo di Emergenza-Urgenza Sanitaria territoriale (118) in Puglia". Nelle more della realizzazione della nuova infrastruttura tecnologica e della implementazione dei nuovi applicativi software, a seguito di stipula del contratto, è necessario assicurare la disponibilità della infrastruttura info-telematica attualmente in uso, indispensabile per il funzionamento del servizio di emergenza/urgenza territoriale della Regione Puglia (118), quale servizio non sospendibile ai fini della tutela della salute pubblica. Per ragioni di natura tecnica, i servizi di conduzione e manutenzione dell'attuale sistema, per il tempo strettamente necessario al subentro del nuovo fornitore, possono essere assicurati esclusivamente dal fornitore uscente, considerato che lo stesso è proprietario esclusivo del sistema, tra cui il software applicativo, di cui alla Amministrazione è concessa la licenza d'uso, e l'infrastruttura info-telematica, che è concessa in nolo operativo.

Avviso volontario per la trasparenza preventiva ex art. 79 bis del D.lgs. 163/2006: trasmesso alla GUE in data **06.08.2013.**

Bari, lì 06/08/2013

Il RUP
Dirigente dell'Ufficio
Sistemi Informativi e Flussi Informativi
Ing. Vito Bavaro

COMUNE DI BARLETTA

Bando di gara per affidamento "Servizio di assistenza domiciliare per anziani".

Procedura ristretta per l'affidamento della gestione del "Servizio di assistenza domiciliare per anziani", ai sensi art. 21 comma 5 del regolamento della Regione Puglia n. 4/2007,con il criterio di aggiudicazione dell'offerta economicamente più vantaggiosa ai sensi dell'art. 83 del D.Leg.vo n. 163/2006 e s.m.i. CIG: 5277774CDF, Oggetto dell'appalto è l'espletamento di un numero di ore minimali, pari complessivamente a n. 80784 ore professionali, di cui n. 5508 ore destinate alla figura dell'assistente sociale e n. 75276 ore professionali dell'operatore socio-sanitario, per la durata presunta di un triennio e comunque fino all'espletamento delle ore professionali.

Importo complessivo dell'appalto, prestazioni professionali, utenze, spese oneri: Euro 1.520.506,00 inclusa l'iva al 4% se dovuta.

Delibera di G.C. n. 111 del 6.06.2013. Determinazione dirigenziale n. 905 del 27.06.2013.

Il bando integrale di gara è pubblicato all'albo pretorio in data odierna ed è consultabile sul sito internet all'indirizzo sopra riportato.

Sono ammessi a partecipare alla gara le Cooperative Sociali, loro Consorzi o RTI, iscritte alla CCIAA per attività inerenti ai servizi socio-assistenziali ed educativi, in possesso dei requisiti di capacità tecnica e finanziaria tutti elencati nell'avviso integrale di gara, la cui copia è scaricabile dal sito internet suindicato.

Le istanze di ammissione, redatte in lingua italiana, dovranno pervenire a mezzo R/R del servizio postale o di agenzia di recapito o consegna a mano, all'Ufficio di Protocollo Generale entro le ore 13,00 del giorno 9.09.2013.

L'avviso è stato trasmesso alla G.U.R.I. in data 05.08.2013.

RUP: dott.ssa Anna Ricco.

Barletta, lì 7.08.2013

Il Presidente di Gara
Dott.ssa Rosa Di Palma

Concorsi

ASL BR

Avviso pubblico di mobilità regionale per n. 2 posti di Ortottista.

In esecuzione della deliberazione n. 1175 del 24.06.2013 è indetto - ai sensi dell'art. 30, comma 2 bis, del D.Lgs. 30.03.2001 n.165 e s.m.i., dell'art. 19 del C.C.N.L 20.09.2001 integrativo del C.C.N.L. Comparto sanità del 07.04.1999, dell'art. 19, comma 5, della L.R. 25.02.2010 n.4 e dell'art. 2 della L.R. 24.09.2010 n. 12 - Avviso di mobilità, in ambito regionale, per la copertura di:

N. 2 POSTI DI COLLABORATORE PROFESSIONALE SANITARIO ORTOTTISTA (CAT. D).

Alle relative assunzioni si provvederà nel rispetto dei vincoli economico finanziari previsti dall'art. 2, comma 71, della legge 23.12.2009 n. 191.

Requisiti di partecipazione

Possono partecipare alla presente procedura di mobilità coloro che sono in possesso dei seguenti requisiti specifici:

1. essere dipendenti delle Aziende e di tutti gli Enti del Comparto Sanità di cui al C.C.N.Q. del 18.02.2002 con rapporto di lavoro a tempo indeterminato, nel profilo professionale di Collaboratore professionale sanitario Ortottista (cat. D) ed aver superato, alla scadenza del presente bando, il prescritto periodo di prova;
2. idoneità fisica all'esercizio delle mansioni proprie del profilo di appartenenza senza limitazione e/o prescrizione alcuna;
3. non aver subito nell'ultimo biennio antecedente alla data di pubblicazione del presente bando sanzioni disciplinari definitive.

I requisiti per la partecipazione all'avviso devono essere posseduti alla data di scadenza del termine stabilito dal presente bando per la presentazione delle domande di trasferimento.

Modalità di compilazione e termine per la presentazione delle domande.

Per essere ammessi all'avviso gli interessati devono presentare, entro il 30° giorno successivo a quello della data di pubblicazione del presente bando sul Bollettino Ufficiale della Regione Puglia, domanda di partecipazione, redatta in carta semplice, indirizzata all'Azienda Sanitaria Locale - Via Napoli 8, 72100 Brindisi - Per le domande inoltrate a mezzo del servizio postale. La data di spedizione è comprovata dal timbro a data dell'Ufficio postale accettante.

Nella domanda gli aspiranti devono indicare:

- cognome, nome, data e luogo di nascita e residenza;
- l'Azienda o Ente del Servizio Sanitario Nazionale presso cui risultano in servizio e relativo inquadramento;

- l'avvenuto superamento del periodo di prova
- il possesso della idoneità fisica all'esercizio delle mansioni proprie del profilo di appartenenza
- l'assenza di sanzioni disciplinari definitive nell'ultimo biennio.

Il candidato deve, inoltre, indicare il domicilio presso il quale deve, ad ogni effetto, essergli fatta ogni necessaria comunicazione. In caso di mancata indicazione vale, ad ogni effetto, la residenza di cui alla sopraindicata lettera a)

Per le finalità connesse e consequenziali al procedimento di cui trattasi, il candidato deve, altresì, esprimere il proprio consenso al trattamento dei dati personali contenuti nella domanda e nei documenti, ai sensi del Decreto Legislativo 30.6.2003 n. 196.

Documenti da allegare alla domanda

Alla domanda i candidati devono allegare:

1. dichiarazione sostitutiva ex artt. 46 e 47 del D.P.R. 28.11.2000 n. 445 e s.m.i. relativa ai requisiti specifici di ammissione;
2. tutte le certificazioni relative ai titoli che ritengano opportuno presentare, ivi compreso un curriculum formativo e professionale, datato e firmato.

   I titoli devono essere prodotti in originale o in copia legale o autenticata ai sensi di legge. ovvero autocertificati nei casi e nei limiti previsti dalla normativa vigente (D.P.R. 445/2000 e s.m.i.). Le pubblicazioni devono essere edite a stampa.

   Nella certificazione relativa ai servizi deve essere attestato se ricorrano o meno le condizioni di cui all'ultimo comma dell'art.46 del D.P.R. 20.12.1979 n.761, in presenza delle quali il punteggio di anzianità deve essere ridotto. In caso positivo, l'attestazione deve precisare la misura della riduzione del punteggio;
3. elenco. in carta semplice, dei documenti e dei titoli presentati.

Dichiarazioni sostitutive

In riferimento all'autocertificazione di cui al D.P.R. 445/2000 e s.m.i., le dichiarazioni sostitutive di certificazione (art. 46) e le dichiarazioni sostitutive di atto di notorietà (art. 47) devono contenere la clausola specifica che il candidato è consapevole che, in caso di falsità o dichiarazioni mendaci, lo stesso incorre nelle sanzioni penali di cui all'art. 76 del medesimo D.P.R. 445/2000, oltre alla decadenza dai benefici conseguiti grazie al provvedimento emanato in base alle dichiarazioni non veritiere di cui al precedente art. 75. L'Azienda si riserva la facoltà di verificare la veridicità delle dichiarazioni sostitutive rese dal candidato, con le modalità e nei termini previsti dalle vigenti disposizioni.

La sottoscrizione delle dichiarazioni sostitutive presentate contestualmente alla domanda o richiamate dalla stessa deve essere accompagnata da fotocopia non autenticata di documento di riconoscimento del sottoscritto. In caso contrario la sottoscrizione deve essere effettuata dall'interessato in presenza del dipendente dell'Area Gestione del Personale di questa Azienda addetto a tale compito. Si precisa comunque che in caso di dichiarazione sostitutiva. relativa ai requisiti di ammissione e/o titoli che possono dar luogo anche a valutazione, l'interessato è tenuto a specificare con esattezza tutti gli elementi ed i dati necessari a determinare il possesso dei requisiti e/o la valutabilità della dichiarazione ai fini della graduatoria. La mancanza anche parziale di tali elementi preclude alla possibilità di procedere alla relativa valutazione.

In particolare, per eventuali servizi prestati presso Pubbliche Amministrazioni, l'interessato è tenuto a specificare: esatta denominazione ed indirizzo delle stesse; se trattasi di servizio a tempo indeterminato o determinato o a convenzione con l'indicazione dell'impegno orario; profilo professionale d'inquadramento; se trattasi di rapporto di lavoro a tempo pieno o parziale; periodo del servizio con precisazione di eventuali interruzioni del rapporto di impiego e loro motivo e posizione in ordine al disposto di cui all'art. 46 del D.P.R. 761/79.

Per l'autenticazione delle copie si richiede quanto previsto dall'art. 18 del richiamato D.P.R. 445/2000 e s.m.i.

In caso di più domande rispetto ai posti disponibili, l'Azienda procederà ad una valutazione comparata da effettuarsi in base al curriculum di carriera e professionale dei dipendenti interessati, applicando i criteri di valutazione previsti dal D.P.R. 27.03.2001 n. 220.

VALUTAZIONE TITOLI

Ai sensi dell'art. 8, punto 3 u.c., del citato D.P.R. n. 220/2001, la ripartizione dei punti tra le varie categorie di titoli è così stabilita:

- 12 punti per titoli di carriera
- 6 punti per titoli accademici e di studio
- 5 punti per pubblicazioni e titoli scientifici
- 7 punti per curriculum formativo e professionale.

Titoli di carriera

Nella valutazione dei titoli di carriera saranno applicate le disposizioni di cui agli artt. 11 - punto a - 20, 21 e 22 del D.P.R. 27.03.2001 n. 220.

I servizi resi presso le UU.SS.LL. le Aziende ospedaliere, gli enti di cui agli artt. 21 e 22 surrichiamati e presso altre pubbliche amministrazioni sono valutati come segue:

- Servizio nel profilo professionale di collaboratore professionale sanitario - ortottista o in qualifiche corrispondenti - per anno pp. 1
- ervizio in profilo professionale appartenente alla stessa categoria (professioni sanitarie) diverso da quello oggetto dell'avviso - per anno pp. 0,75
- Servizio in profilo professionale immediatamente inferiore pp. 0,50
- Servizio militare di leva, di richiamo alle armi, di ferma volontaria e di rafferma presso le Forze Armate con mansioni riconducibili al profilo a selezione - per anno pp. 1
- Servizio presso Case di cura convenzionate o accreditate. con rapporto continuativo (valutabile per il 25% della sua durata) - per anno pp. 1

Titoli accademici e di studio

Sono valutati i seguenti titoli di interesse sanitario:

- Laurea specialistica pp. 1,50
- Master universitario pp. 1,50
- Corso di perfezionamento universitario pp. 1
- Altri diplomi pp. 0,50

Pubblicazioni e titoli scientifici

Sono valutate soltanto quelle relative ad argomenti di interesse assistenziale come segue:

- monografia o capitolo di libro da pp. 0,80 a pp. 1
- pubblicazione su rivista internazionale da pp. 0,50 a pp. 0,80
- pubblicazione su rivista nazionale da pp. 0,25 a pp. 0,50

I punteggi di cui sopra si riferiscono ad unico autore o primo nome; nel caso di più autori, i punteggi vanno divisi per il numero degli autori stessi.

1. Curriculum formativo e professionale

Attività professionali, non riferibili ai titoli di carriera già precedentemente indicati:

- Servizio prestato con contratto di collaborazione coordinata e continuativa presso UU.SS.LL. o Aziende Ospedaliere nel profilo professionale a selezione (da valutarsi con riferimento all'orario svolto rapportato a quello del personale dipendente - 36 ore -).
  per anno pp.0.50

2. Attività didattica presso Enti pubblici

- presso scuole universitarie, per anno accademico pp. 0,30
- presso scuole regionali di formazione, per anno pp. 0,15

3. Partecipazione a Corsi di aggiornamento, convegni, congressi e seminari, in materia attinente:

- di durata fino a 5 giorni pp. 0,02
- di durata fino a 15 giorni pp. 0,03
- di durata oltre 15 giorni pp. 0,05

con maggiorazione del 50% nel caso di eventi formativi seguiti da esami finali o svolti in qualità di relatore

4. Partecipazione a Corsi di aggiornamento, convegni. congressi e seminari con acquisizione di crediti formativi, in materia attinente:

- fino a 5 crediti pp. 0,05
- fino a 10 crediti pp. 0,075
- oltre 10 crediti pp. 0,10

con maggiorazione del 50% nel caso di eventi formativi seguiti da esami finali o svolti in qualità di relatore

5. Altri titoli non rientranti nelle precedenti categorie, per un massimo di pp.0,50

A parità di valutazione finale, saranno prese in considerazione, nell'ordine di priorità di seguito riportata, le seguenti situazioni familiari che dovranno essere formalmente documentate:

- Legge 05.02.1992 n. 104 per assistenza persona handicappata
- Ricongiunzione al coniuge residente in uno dei Comuni facenti parte del territorio delle Aziende Sanitarie Locali di Brindisi e Taranto, con ulte-

riore diritto di precedenza in relazione al numero dei figli
- Residenza in uno dei Comuni facenti parte del territorio delle Aziende Sanitarie Locali di Brindisi e Taranto.

La partecipazione alla procedura di mobilità implica da parte del concorrente l'accettazione di tutte le disposizioni di legge vigenti in materia.

L'Azienda si riserva la facoltà, per legittimi motivi, di prorogare, sospendere, revocare in tutto o in parte o modificare il presente avviso di bando.

Per quanto non specificatamente espresso nel presente bando si rinvia alle disposizioni di legge e contrattuali vigenti in materia.

Per eventuali chiarimenti gli interessati potranno rivolgersi all'Area Gestione del Personale di questa Azienda - Tel. 0831 536173 - 536727.

Il Direttore Generale
Dr. Paola Ciannamea

ALLEGATO - Schema di domanda

Al Direttore Generale

dell'Azienda Sanitaria Locale

Via Napoli, 8 -72100 BRINDISI

Il sottoscritto _____

nato a _____il _____

residente in _____

via _____n. _____ .

chiede di essere ammesso all'avviso di mobilità in ambito regionale per la copertura di

n. 2 posti di Collaboratore Professionale Sanitario Ortottista , indetto da codesta ASL con deliberazione n._____ del_____.

A tal fine, ai sensi degli artt. 46 e 47 del DPR n. 445 del 28.12.2000 e s.m.i., consapevole della responsabilità penale che – ai sensi dell'art. 76 del medesimo DPR n. 445/2000 – può derivare da dichiarazioni mendaci,

dichiara

- di essere in servizio a tempo indeterminato presso la A.S.L o Azienda Ospedaliera o Ente di _____ e inquadrato nel profilo di _____;
- di aver superato il periodo di prova nel profilo medesimo;
- di essere in possesso della idoneità fisica all'esercizio delle mansioni proprie del profilo di appartenenza senza limitazione e/o prescrizione alcuna;
- di non aver subito nell'ultimo biennio antecedente alla data di pubblicazione del presente bando sanzioni disciplinari definitive;
- di aver prestato i seguenti servizi presso Pubbliche Amministrazioni _____ (specificare di seguito le eventuali cause di cessazione di precedenti rapporti di pubblico impiego) ;

- di manifestare il proprio consenso, ai sensi del Decreto Legislativo 30.6.2003 n.196, al trattamento dei dati personali per le finalità connesse alla presente procedura ;
- di eleggere domicilio agli effetti di comunicazioni relative alla presente procedura di mobilità : Città _____ Cap _____, via _____ n. ___ - recapito telefonico _____- , riservandosi di comunicare tempestivamente ogni eventuale variazione dello stesso.

Il sottoscritto allega alla presente domanda :

- curriculum formativo e professionale e relativa documentazione a corredo ;
- elenco dei documenti e titoli.

Data_____ Firma _____

ASL BR

Avviso pubblico per incarichi provvisori di Assistente sanitario.

In esecuzione della deliberazione n. 1354 del 23.07.2013 è bandito avviso pubblico, per titoli e prova colloquio, per la formulazione di graduatoria utilizzabile per il conferimento di incarichi a tempo determinato di:

COLLABORATORE PROFESSIONALE SANITARIO - ASSISTENTE SANITARIO,

per le necessità aziendali relative al completamento dell'informatizzazione dell'anagrafe vaccinale e l'avvio della sperimentazione del percorso di prevenzione con l'adozione del sistema GIAVA 5 (NSISR)

Trattamento economico

Il trattamento economico è quello previsto dal vigente C.C.N.L. Area di Comparto.

Requisiti di ammissione

Possono partecipare all'avviso pubblico coloro che sono in possesso dei seguenti requisiti:

Requisiti generali:

- cittadinanza italiana, salve le equiparazioni stabilite dalle leggi vigenti, o cittadinanza di uno dei Paesi dell'Unione europea;
- idoneità fisica all'impiego.

Requisiti specifici:

- diploma universitario conseguito ai sensi dell'art. 6, comma 3, del D.Lgs 30.12.1992 n. 502 e successive modificazioni, ovvero diploma conseguito in base al precedente ordinamento riconosciuto equipollente, ai sensi delle vigenti disposizioni, al diploma universitario ai fini dell'esercizio dell'attività professionale e dell'accesso ai pubblici uffici;
- iscrizione all'albo professionale, ove richiesto per l'esercizio professionale.

Non possono accedere agli impieghi coloro che siano stati esclusi dall'elettorato attivo e coloro che siano stati destituiti o dispensati dall'impiego presso pubbliche amministrazioni ovvero licenziati a decorrere dalla data di entrata in vigore del primo contratto collettivo.

I requisiti per la partecipazione all'avviso pubblico devono essere posseduti alla data di scadenza del termine stabilito dal presente bando per la presentazione delle domande di ammissione.

Modalità di compilazione e termine per la presentazione delle domande

Per essere ammessi all'avviso pubblico gli interessati devono presentare, entro il ventesimo giorno successivo a quello della data di pubblicazione del presente bando nel Bollettino Ufficiale della Regione Puglia, domanda di partecipazione, redatta in carta semplice, indirizzata all'Azienda Sanitaria Locale - Via Napoli 8, 72100 Brindisi - Per le domande inoltrate a mezzo del servizio postale, la data di spedizione è comprovata dal timbro a data dell'Ufficio postale accettante.

Nella domanda gli aspiranti devono indicare:

a. la data, il luogo di nascita e la residenza;
b. il possesso della cittadinanza italiana o equivalente;
c. il comune d'iscrizione nelle liste elettorali ovvero i motivi della loro non iscrizione o della cancellazione dalle liste medesime;
d. le eventuali condanne penali riportate;
e. i titoli di studio posseduti;
f. la loro posizione nei riguardi degli obblighi militari;
g. i servizi prestati come impiegati presso pubbliche Amministrazioni e le eventuali cause di risoluzione di precedenti rapporti di pubblico impiego;
h. i titoli che danno diritto ad usufruire di riserve, precedenze e preferenze.

Il candidato deve, inoltre, indicare il domicilio presso il quale deve, ad ogni effetto, essergli fatta ogni necessaria comunicazione. In caso di mancata indicazione vale, ad ogni effetto, la residenza di cui alla sopraindicata lettera a).

Per le finalità connesse e consequenziali al procedimento di cui trattasi, il candidato deve. altresì, esprimere il proprio consenso al trattamento dei dati personali contenuti nella domanda e nei documenti, ai sensi del Decreto Legislativo 30.6.2003 n. 196.

Documenti da allegare alla domanda

Alla domanda i candidati devono allegare idonea certificazione attestante:

1. il possesso del diploma universitario o equipollente;
2. l'iscrizione all'albo professionale, ove richiesto per l'esercizio professionale;
3. il possesso di titoli che ritengano opportuno presentare agli effetti della valutazione di merito, ivi compreso un curriculum formativo e professionale, datato e firmato.

   I titoli devono essere prodotti in originale o in copia legale o autenticata ai sensi di legge, ovvero autocertificati nei casi e nei limiti previsti dalla normativa vigente (D.P.R. 28.11.2000 n. 445). Le pubblicazioni devono essere edite a stampa.

   Nella certificazione relativa ai servizi deve essere attestato se ricorrano o meno le condizioni di cui all'ultimo comma dell'art. 46 del D.P.R. 20.12.1979 n. 761, in presenza delle quali il punteggio di anzianità deve essere ridotto. In caso positivo, l'attestazione deve precisare la misura della riduzione del punteggio;
4. elenco, in carta semplice, dei documenti e dei titoli presentati.

Dichiarazioni sostitutive

Qualora il candidato intenda avvalersi dell'autocertificazione di cui al D.P.R. 445/2000, le dichiarazioni sostitutive di certificazione (art. 46) e le dichiarazioni sostitutive di atto di notorietà (art. 47) devono contenere la clausola specifica che il candidato è consapevole che. in caso di falsità o dichiarazioni mendaci, lo stesso incorre nelle sanzioni penali di cui all'art. 76 D.P.R. 445/2000, oltre alla decadenza dai benefici conseguiti grazie al provvedimento emanato in base alle dichiarazioni non veritiere di cui al precedente art. 75. L'Azienda Sanitaria Locale si riserva la facoltà di verificare la veridicità delle dichiarazioni sostitutive rese dal candidato, con le modalità e nei termini previsti dalle vigenti disposizioni.

La sottoscrizione delle dichiarazioni sostitutive presentate contestualmente alla domanda o richiamate dalla stessa deve essere accompagnata da fotocopia non autenticata di documento di riconoscimento del sottoscritto. In caso contrario la sottoscrizione deve essere effettuata dall'interessato in presenza del dipendente dell'Area Gestione del Personale di questa Azienda addetto a tale compito. Si precisa comunque che in caso di dichiarazione sostitutiva, relativa ai requisiti di ammissione e/o titoli che possono dar luogo anche a valutazione, l'interessato è tenuto a specificare con esattezza tutti gli elementi ed i dati necessari a determinare il possesso dei requisiti e/o la valutabilità della dichiarazione ai fini della graduatoria. La mancanza anche parziale di tali elementi preclude alla possibilità di procedere alla relativa valutazione.

In particolare, per eventuali servizi prestati presso Pubbliche Amministrazioni, l'interessato è tenuto a specificare: esatta denominazione ed indirizzo delle stesse; se trattasi di servizio a tempo indeterminato o determinato o a convenzione con l'indicazione dell'impegno orario; profilo professionale d'inquadramento; se trattasi di rapporto di lavoro a tempo pieno o parziale; periodo del servizio con precisazione di eventuali interruzioni del rapporto di impiego e loro motivo e posizione in ordine al disposto di cui all'art. 46 del D.P.R. 761/79.

Per l'autenticazione delle copie si richiede quanto previsto dall'art.18 del D.P.R. 445/2000.

Commissione esaminatrice - valutazione titoli - prova colloquio

Apposita Commissione, nominata dal Direttore Generale, procederà alla selezione dei candidati e alla valutazione dei titoli secondo i criteri di cui al D.P.R. 27.03.2001 n. 220, formulando la relativa graduatoria.

La Commissione esaminatrice dispone complessivamente di 50 punti così ripartiti

- 30 punti per i titoli
- 20 punti per la prova colloquio.

La ripartizione dei punti tra le varie categorie di titoli è così stabilita:

- 15 punti per titoli di carriera
- 5 punti per titoli accademici e di studio
- 4 punti per pubblicazioni e titoli scientifici
- 6 punti per curriculum formativo e professionale.

La prova colloquio verterà su argomenti inerenti la qualificazione professionale richiesta; la data e la sede della prova saranno comunicate ai candidati ammessi almeno 10 giorni prima della data fissata per l'espletamento della prova stessa, mediante let-

tera raccomandata. Gli incarichi a tempo determinato saranno conferiti all'occorrenza, in relazione alle esigenze organizzative e di servizio dell'Azienda.

La partecipazione all'avviso pubblico implica da parte del concorrente l'accettazione di tutte le disposizioni di legge vigenti in materia.

L'Azienda si riserva la facoltà, per legittimi motivi, di prorogare, sospendere. revocare in tutto o in parte o modificare il presente avviso di bando.

Per quanto non specificatamente espresso nel presente bando valgono le disposizioni di legge che disciplinano la materia concorsuale, con particolare riferimento al Decreto Leg.vo 30.12.92 n. 502 e s.m.i., all'art. 9 della legge 20.05.85 n. 207 e s.m.i., al D.Lgs. 30.03.2001 n. 165 e s.m.i., al D.P.R. 27.03.2001 n. 220, al D.P.R. 09.05.1994 n. 487 e al C.C.N.L. Area di Comparto 20.09.2001 integrativo del C.C.N.L. 07.04.1999.

Per eventuali chiarimenti gli interessati potranno rivolgersi all'Area Gestione del Personale di questa Azienda - Tel. 0831 536173 - 536727.

Il Direttore Generale
Dr.ssa Paola Ciannamea

ALLEGATO - Schema di domanda

Al Direttore Generale

dell'Azienda Sanitaria Locale

Via Napoli, 8 -72100 BRINDISI

Il sottoscritto _____

nato a _____il _____

residente in _____

via _____n. _____ .

chiede di essere ammesso all'avviso pubblico, per titoli e prova colloquio, per la formulazione di graduatoria utilizzabile per il conferimento di incarichi a tempo determinato di Collaboratore professionale sanitario – Assistente Sanitario.

A tal fine dichiara sotto la propria responsabilità :

a) di essere in possesso della cittadinanza italiana (ovvero di essere in possesso del seguente requisito sostitutivo della cittadinanza italiana_____) ;

b) di essere iscritto nelle liste elettorali del Comune di _____ (indicare i motivi della eventuale non iscrizione o della cancellazione dalle liste medesime) .

c) di non aver riportato condanne penali e di non avere procedimenti penali in corso (in caso positivo dichiarare le condanne penali riportate e/o i procedimenti penali pendenti);

d) di essere in possesso del diploma professionale di _____;

e) di essere iscritto all'Albo Professionale di _____;

f) di trovarsi nella seguente posizione nei riguardi degli obblighi militari _____;

g) di aver prestato o di prestare servizio presso le seguenti Pubbliche Amministrazioni _____(specificare di seguito le eventuali cause di cessazione di precedenti rapporti di pubblico impiego) ;

h) di essere in possesso dei seguenti titoli che danno diritto a riserva, precedenza o preferenza_____ ;

i) di manifestare il proprio consenso, ai sensi del Decreto Legislativo 30.6.2003 n.196, al trattamento dei dati personali per le finalità connesse alla presente procedura ;

j) di eleggere domicilio agli effetti di comunicazioni relative al presente avviso pubblico : Città _____ Cap _____, via _____ n. ___ - recapito telefonico _____- , riservandosi di comunicare tempestivamente ogni eventuale variazione dello stesso.

Il sottoscritto allega alla presente domanda :

1) curriculum formativo e professionale e relativa documentazione a corredo ;

2) elenco dei documenti e titoli.

Data_____ Firma _____

ASL FG

Avviso pubblico di mobilità interregionale per Dirigente Medico discipline diverse.

In esecuzione della deliberazione n. 1154 del 19/07/2013 del Direttore Generale dell'Azienda Sanitaria Locale Provinciale "FOGGIA" viene indetto il seguente Avviso Pubblico di MOBILITA' INTERREGIONALE per la qualifica di Dirigente Medico nelle discipline di ORTOPEDIA, ANESTESIA e RIANIMAZIONE e CARDIOLOGIA.

REQUISITI GENERALI

Possono partecipare alla procedura di mobilità coloro che siano in possesso dei seguenti requisiti:

a. Cittadinanza italiana, fatte salve le equiparazioni stabilite dalle leggi vigenti o cittadinanza di uno dei paesi dell'Unione Europea;
b. Idoneità fisica all'impiego e all'esercizio delle complete funzioni specifiche della figura professionale; l'accertamento della idoneità fisica, con l'osservanza delle norme in materia di categorie protette, verrà effettuato, a cura dell'Azienda Sanitaria Provinciale FOGGIA prima dell'immissione in servizio;
c. Titolarità di rapporto di lavoro a tempo indeterminato, in qualità di Dirigente Medico presso un'Azienda Sanitaria o un'Azienda Ospedaliera o un IRCCS pubblico ed aver superato, con esito positivo, il periodo di prova, in strutture di ANESTESIA e RIANIMAZIONE ed equipollenti per la disciplina di Anestesia e Rianimazione, CARDIOLOGIA ed equipollenti per la disciplina di Cardiologia e ORTOPEDIA ed equipollenti per la disciplina di Ortopedia.
d. Godimento dei diritti civili e politici.

Non possono essere ammessi:

1. Coloro che hanno subito condanne penali o provvedimenti disciplinari superiori alla censura nell'ultimo biennio antecedente alla data di pubblicazione del presente Avviso di Mobilità Interregionale;
2. Coloro che siano stati dichiarati, dal Collegio Medico competente o dal Medico Competente aziendale, fisicamente "non idonei" ovvero "idonei" con prescrizioni particolari alle mansioni da svolgere.

I predetti requisiti devono essere posseduti alla data di scadenza del termine stabilito dal presente bando per la presentazione delle domande di ammissione.

MODALITA' E TERMINI PER LA PRESENTAZIONE DELLE DOMANDE DI AMMISSIONE

Per essere ammessi a partecipare all'Avviso Pubblico di cui al presente bando, gli aspiranti dovranno far pervenire all'Azienda Sanitaria Provinciale FOGGIA piazza Libertà, 1 - 71100 Foggia perentoriamente entro e non oltre il 30° giorno dalla pubblicazione del presente bando per estratto sulla Gazzetta Ufficiale della Repubblica Italiana IV serie speciale " Concorsi ed esami ", apposito domanda in carta semplice.

Le domande si considerano prodotte in tempo utile se:

- spedite a mezzo raccomandata con avviso di ricevimento entro il termine indicato all'indirizzo sopra precisato;
- trasmesse a mezzo posta certificata PEC al seguente indirizzo: asilfg@mailcertasifg.it.

A tal fine farà fede la data del timbro dell'Ufficio Postale accettante. Qualora detto giorno sia festivo, il termine si intende prorogato al primo giorno successivo non festivo. I partecipanti dovranno, altresì, riportare sulla busta la seguente dicitura:

CONTIENE DOMANDA di PARTECIPAZIONE AVVISO PUBBLICO MOBILITA' INTERREGIONALE per TITOLI e COLLOQUIO per posti di Dirigente Medico disciplina _____ (indicare la disciplina per la quale si intende partecipare).

MODALITA' di formulazione della DOMANDA di AMMISSIONE

Nella domanda indirizzata al Direttore Generale dell'Azienda Sanitaria ASL Foggia, per l'ammissione all'Avviso i candidati devono indicare:

- La data, il luogo di nascita e la residenza;
- Il possesso della cittadinanza italiana o equivalente;
- Le eventuali condanne penali riportate;
- Il Comune nelle cui liste elettorali sono iscritti ovvero i motivi della non iscrizione o della cancellazione dalle medesime;

- Le eventuali condanne penali riportate;
- I titoli di studio posseduti;
- La posizione nei riguardi degli obblighi militari;
- La titolarità del rapporto di lavoro a tempo indeterminato, in qualità di Dirigente Medico presso un'Azienda Ospedaliera o un'Azienda sanitaria o un'IRCCS pubblico e la menzione dell'avvenuto superamento del prescritto periodo di prova in strutture di ORTOPEDIA, ANESTESIA e RIANIMAZIONE e CARDIOLOGIA;
- I servizi prestati come impiegati presso pubbliche amministrazioni e le eventuali cause di risoluzione o di cessazione di precedenti rapporti d'impiego pubblici;
- La dichiarazione di idoneità alle funzioni ovvero che non sussista alcuna prescrizione limitativa alle stesse.

I candidati devono, altresì, esprimere nella stessa domanda il proprio consenso al trattamento dei dati personali, ai sensi dell'art. 11 del D. Leg.vo n. 196 del 30/06/2003.

Nella domanda di ammissione all'Avviso l'aspirante dovrà indicare l'indirizzo presso il quale deve, ad ogni effetto, essere inviata ogni necessaria comunicazione ed impegnarsi a comunicare qualunque eventuale variazione dello stesso. La domanda deve essere sottoscritta dal candidato e ai sensi dell'art. 39 del DPR. N. 445/2000 la stessa non è soggetta ad alcuna autenticazione.

Si precisa che la mancata sottoscrizione della domanda di partecipazione o del curriculum o dell'elenco dei documenti e titoli presentati, comporterà l'automatica esclusione dalla partecipazione all'Avviso di Mobilità de quo.

La scrivente Azienda non assume alcuna responsabilità per la dispersione di

comunicazioni dipendente da inesatte indicazione del recapito da parte del concorrente oppure dalla mancata o tardive comunicazione del cambiamento dell'indirizzo indicato nella domanda né,per eventuali disguidi postali o telegrafici o, comunque, imputabili a fatto di terzi, a caso fortuito o forza maggiore.

I dati acquisiti con la presentazione della domanda e della documentazione e della documentazione allegata alla stessa saranno trattati nel rispetto del D.Lgs.vo n. 196/2003, per le finalità per le quali sono stati richiesti e per l'accertamento dei requisiti di ammissione e per la valutazione di merito, ai sensi dell'art. 11 del DPR. 483/1997.

DOCUMENTAZIONE RICHIESTA

Ai sensi e per gli effetti dell'art. 40 e seguenti del DPR.445/2000 così come integrato dall'art. 15 della Legge n. 183 del 12 novembre 2012, non possono più essere allegate alle domande di partecipazione certificazioni rilasciate d una pubblica amministrazione in ordine a stati, qualità personali e fatti, in data successiva all'entrata in vigore della legge stessa. In caso di presentazione di dette certificazioni, le stesse non verranno prese in considerazione.

Le attestazioni rientranti nella fattispecie sopra descritta, dovranno essere prodotte dai candidati sotto forma di dichiarazione di responsabilità resa ai sensi degli artt. 46 e 47 del DPR. 445/2000 e contenere tutti gli elementi utili sia ai fini dell'ammissione alla presente procedura, sia ai fini della valutazione dei titoli a cui attribuire i relativi punteggi.

E' consentito, altresì, allegare in originale o nelle forme previste dalla normativa di cui al DPR. 445/2000 tutti gli atti, attestati e documenti ritenuti dal candidato utili ai fini della valutazione ed attribuzione dei relativi punteggi.

Le pubblicazioni devono essere allegate in copia autenticata sotto forma di dichiarazione di responsabilità resa ai sensi degli artt. 45 e 46 del DPR. 445/2000; le stesse devono essere edite a stampa. Non si darà luogo ad alcuna valutazione per pubblicazioni non prodotte ma soltanto indicate ed elencate nell'elenco documenti. Alla domanda deve essere allegato un Curriculum formativo - professionale redatto in carta semplice e sotto forma di dichiarazione di responsabilità ai sensi del DPR 445/2000, datato e firmato, nonché un elenco in carta semplice redatto in triplice copia, datato e firmato dei titoli e dei documenti presentati.

Alla domanda di partecipazione deve essere allegata, a pena di esclusione, copia di un documento di identità personale del candidato in corso di validità.

COMMISSIONE ESAMINATRICE

La commissione esaminatrice, nominata con provvedimento del Direttore Generale aziendale sarà costituita, per ciascuna singola disciplina, come di seguito riportato:

Disciplina ORTOPEDIA

Presidente: Direttore di una Struttura Complessa di Ortopedia di questa Azienda;

Componenti: due Dirigenti Medici in servizio presso una U.O.C. di Ortopedia di questa Azienda;

Segretario: un Funzionario appartenente all'U.O. Pianta Organica-Concorsi- Assunzioni - Gestione del Ruolo- dell'Area Gestione Personale aziendale.

Disciplina ANESTESIA - RIANIMAZIONE

Presidente: Direttore di una struttura Complessa di Anest. / Rian. Di questa azienda.

Componenti: due Dirigenti Medici in servizio presso una U.O.C. di Anest./Rian. Di questa azienda.

Segretario: un Funzionario appartenente all'U.O. Pianta Organica-Concorsi- Assunzioni-Gestione del Ruolo- dell'Area Gestione Personale aziendale.

Disciplina CARDIOLOGIA

Presidente: Direttore di una struttura Complessa di Cardiologia di questa azienda.

Componenti: due Dirigenti Medici in servizio presso una U.O.C. di Cardiologia di questa azienda.

Segretario: un Funzionario appartenente all'U.O. Pianta Organica-Concorsi-Assunzioni-Gestione del Ruolo- dell'Area Gestione Personale aziendale.

Assegnazione dei punteggi e graduatoria finale.

I punteggi da assegnare al termine della selezione sono in totale di 100 suddivisi come di seguito riportato:

- punti 30 per i titoli;
- punti 35 per la prova pratica;
- punti 35 per la prova colloquio.

I titoli saranno valutati con i criteri di cui all' DPR. 483/97 come di seguito indicato:

- punti 10 titoli di carriera (max)
- punti 5 titoli accademici e di studio.
- punti 5 pubblicazioni e titoli scientifici.
- Punti 10 curriculum formativo e professionale.

Il candidato deve attestare nella domanda di partecipazione di aver conseguito regolarmente negli ultimi cinque anni numero di crediti formativi previsti dalla normativa in materia di formazione ed aggiornamento professionale. Dovrà, altresì, essere indicato il numero dei crediti a tutt'oggi conseguiti per l'anno in corso.

L'ammissione dei candidati sarà disposta con provvedimento del Direttore generale e pubblicata sul sito aziendale "ASL FG" alla voce "delibere".

Detta pubblicazione avrà valore di notifica a tutti gli effetti nei confronti dei candidati esclusi per i quali sarà riportata l'indicazione dei motivi di esclusione.

I candidati ammessi saranno convocati per l'espletamento della prova colloquio con lettera inviata a mezzo raccomandata A.R. almeno venti giorni prima della data prevista.

La prova colloquio verterà su argomenti inerenti le discipline a concorso.

Specificatamente:

- per la disciplina della ORTOPEDIA la prova verterà anche sull'esperienza in Ortopedia Pediatrica che costituirà titolo preferenziale per la valutazione e se, tale esperienza risulterà presente, dovrà essere attestata dall'amministrazione presso cui è stata maturata dal candidato.
- per la disciplina della CARDIOLOGIA la prova sarà finalizzata a valutare l'esperienza in " Emodinamica interventistica " e particolarmente in " Angioplastica primaria di elezione ed in chiusura di PFO ed in elettrofisiologia cardiaca " in particolare ablazione transcateterale di aritmia e impianti di pace - maker / defibrillatori. Tale esperienza, laddove presente, costituirà titolo preferenziale per la valutazione e dovrà essere attestata dall'amministrazione presso cui è stata maturata dal candidato.

Per poter superare la prova ed essere inserito nella graduatoria finale il candidato dovrà riportare nella prova pratica e, se ammesso, nella successiva prova colloquio una valutazione di sufficienza espresso in un punteggio di almeno 25/35 per ciascuna singola prova.

La graduatoria, così come formulata dalla commissione esaminatrice secondo l'ordine dei punteggi riportati e derivanti dalla somma di quello relativo ai titoli e quello della prova colloquio, sarà approvata con deliberazione del Direttore Generale.

Per quanto non espressamente citato e contemplato nel presente bando si fa espresso riferimento alle disposizioni di legge che disciplinano la

materia concorsuale, con particolare riferimento al D. Leg.vo n. 502 /92 e s.m.i., al D.Leg.vo n. 165/2001, al DPR. 483/97, al DPR: 445/2003 e ai CC.CC.NN.LL. della Dirigenza medica.

I candidati utilmente collocati in graduatoria saranno, con lettera, chiamati per la definizione della procedura di mobilità secondo quanto previsto dalla normativa contrattuale, regionale e statale vigente.

Il trasferimento sarà comunque subordinato all'accertamento da parte del medico competente aziendale, dell'assenza di qualsivoglia prescrizione medico - legale che limitino la capacità lavorativa.

L'Azienda si riserva, a suo insindacabile giudizio di modificare, prorogare, sospendere o annullare, in toto o in parte, il presente bando, senza obbligo di comunicazione dei motivi e senza che i concorrenti possano avanzare pretese o diritti di sorta.

Per quanto non esplicitato nel presente bando si fa riferimento alle norme legislative o/ e contrattuali che disciplinano la materia.

Per informazioni gli interessati potranno rivolgersi all'U.O. P.O. Concorsi Assunzioni Gestione del Ruolo - corso Giannone n. 1- 71100 Foggia ai nn.ri telefonici

0881 884996- 0881 884997 - 0881 884880- e 0885 419288 della sede di Cerignola.

Il Direttore Generale
Dr. Ing. Attilio Manfrini

GAL ALTO SALENTO

Programma di Sviluppo Rurale 2007-2013 - Bando Misura 331 azione 1.

OGGETTO: **BANDO PUBBLICO PER LA PRESENTAZIONE DI DOMANDE DI AIUTO** nell'ambito del Piano di Sviluppo Locale presentato dal GAL "Alto Salento" S.c.ar.l., all'interno del Programma di Sviluppo Rurale 2007-2013 della Regione Puglia Misura 331 az 1 "Formazione" approvato con D.G.R n°1202 del 25/5/2010, relativamente ad interventi ricadenti nel territorio dei comuni di Ostuni, Carovigno, Fasano, Ceglie Messapica, Villa Castelli, S. Vito Dei Normanni, S. Michele Salentino.

Il sostegno è previsto per interventi di cui all'az.1 della misura 331 del PSL.

SOGGETTI BENEFICIARI: Imprenditori e membri della famiglia agricola coinvolti nelle iniziative dell'asse 3, gli imprenditori non agricoli titolari di microimprese e altri operatori economici anche potenziali o soggetti che intendano diventare imprenditori nelle tipologie di attività sostenute dalle misure dell'asse 3, che al momento della presentazione della domanda di aiuto a valere sulla Misura 331 az 1 abbiano già ottenuto provvedimento di concessione di aiuto a valere su una delle misure dell'Asse 3 (misura 311,312,313,321 e 323) in ambito Leader;

Svolgano o abbiano intenzione di svolgere una attività collegata ad uno o più moduli della Tabella A presente nel bando.

ENTITÀ DELL'AIUTO: L'importo del "voucher formativo", che copre il 100% del costo effettivamente sostenuto per la partecipazione al corso di formazione prescelto, è quantificato, come importo massimo, in relazione alla fascia di durata dell'iniziativa formativa prescelta, come segue:

- Corso di durata breve (40 ore): importo massimo del voucher 1.000 euro;
- Corso di durata media (80 ore): importo massimo del voucher 1.800 euro;
- Corso di durata media (90 ore) specificamente finalizzato alla "Formazione di Operatore di Masseria Didattica" in attuazione della Legge Regione n. 2/2008: importo massimo del voucher 2.000 euro;
- Corso di durata media (90 ore) di "Formazione per l'iscrizione nell'elenco degli Operatori Agrituristici": importo massimo del voucher 2.000 euro;
- Corso di durata lunga (150 ore): importo massimo del voucher 3.000 euro.

L'aiuto è concesso nel rispetto del regolamento di esenzione sull'applicazione del "de minimis" n. 1998/2006 della Commissione (Gazzetta Ufficiale dell'Unione Europea n. 379 del 28 Dicembre 2006).

Le spese ammissibili sono riferite esclusivamente per la partecipare ad una iniziativa inclusa nel Catalogo Regionale dell'offerta formativa pub-

blicato sul BURP n. 103 del 25/07/2013.

CRITERI DI SELEZIONE: Le domande di aiuto saranno sottoposte all'attribuzione dei punteggi in relazione ai criteri di selezione di cui all'art. 10.2 del bando e, a seguito di istruttoria tecnico-amministrativa, ammesse al beneficio in funzione della posizione in graduatoria e sino ad esaurimento della dotazione finanziaria per ogni singola azione.

TERMINE PER IL RICEVIMENTO DELLE DOMANDE: Per le domande di aiuto, da presentare secondo le modalità di cui all'art.4 del Bando, è stabilita una procedura a bando aperto "stop and go" che consente la possibilità di presentare domande sino al completo utilizzo, per ciascuna azione, delle risorse finanziarie attribuite nell'ambito del presente bando. A cadenza bimestrale (corrispondente a sessanta giorni consecutivi, a partire dal primo giorno di presentazione delle domande) le domande di aiuto inviate al GAL, entro il termine di scadenza fissato per ciascun bimestre, e per la prima scadenza periodica al 10/10/2013 alle ore 12,00 saranno sottoposte progressivamente alla verifica di ricevibilità, all'attribuzione dei punteggi, in conformità a quanto stabilito dai criteri di selezione di cui all'art. 10.2 del Bando, con conseguente formulazione della graduatoria e, qualora collocate in posizione utile per l'ammissibilità al finanziamento, alla successiva istruttoria tecnico-amministrativa. Ad ogni scadenza periodica del bando, il GAL effettuerà il monitoraggio, per ciascuna azione delle domande pervenute, al fine d'individuare le risorse finanziarie ancora disponibili e valutare se proseguire l'apertura del bando per una ulteriore scadenza periodica o procedere alla chiusura dello stesso. A tale scopo, ad ogni scadenza periodica, la presentazione delle domande sarà sospesa per trenta giorni consecutivi e sarà ripresa automaticamente a partire dal trentunesimo giorno.Al raggiungimento del completo utilizzo delle risorse finanziarie previste per ciascuna azione, il GAL provvederà con specifico provvedimento alla chiusura definitiva del bando, dandone comunicazione sul B.U.R.P. e sul proprio sito internet www.galaltosalento.it

INFORMAZIONI: Al GAL "Alto Salento"
Via Cattedrale n.11
Tel. 0831/093207 Fax 0831/093208
lunedì, mercoledì e venerdì dalle ore 10.00 alle ore 13.00
martedì, giovedì dalle ore 16.00 alle ore 18.30

RESPONSABILE DEL PROCEDIMENTO:
DIRIGENTE RESPONSABILE: Carmelo Greco

Il bando integrale è pubblicato all'Albo Pretorio dei Comuni di Ostuni, Fasano, Carovigno, Ceglie Messapica, S. Vito dei Normanni, S. Michele Salentino e Villa Castelli nonché, in versione scaricabile unitamente agli allegati, sul sito del GAL "Alto Salento S.c.ar.l." www.galaltosalento.it e sul portale regionale dedicato al PSR www.regione.puglia.it/PSR/ImpostazioneLeader

Il Presidente
Avv. Tanzarella Domenico

GAL ALTO SALENTO

Programma di Sviluppo Rurale 2007-2013 - Bando Misura 311 azione 1 - Misura 311 azione 2 - Misura 313 azione 5.

OGGETTO: **BANDO PUBBLICO PER LA PRESENTAZIONE DI DOMANDE DI AIUTO** nell'ambito del Piano di Sviluppo Locale presentato dal GAL "Alto Salento" S.c.ar.l., all'interno del Programma di Sviluppo Rurale 2007-2013 della Regione Puglia approvato con D.G.R n°1202 del 25/5/2010, relativamente ad interventi ricadenti nel territorio dei Comuni di Ostuni, Carovigno, Fasano, Ceglie Messapica, Villa Castelli, S. Vito Dei Normanni, S. Michele Salentino.

Il sostegno è previsto relativamente **al primo bando** solo per la seguente azione:

AZIONE 1 - Investimenti funzionali alla fornitura di ospitalità agrituristica in contesto aziendale secondo le disposizioni normative vigenti.

Relativamente **al secondo bando** solo per la seguente azione:

AZIONE 5 - Creazione di strutture di piccola ricettività.

Relativamente **al terzo bando** solo per la

seguente azione:

AZIONE 2 - Investimenti funzionali alla fornitura di servizi educativi e didattici alla popolazione, con particolare riferimento a quella scolare e studentesca, e in sinergia con il sistema nazionale di formazione

ENTITÀ DELL'AIUTO:

MISURA 311- DIVERSIFICAZIONE IN ATTIVITÀ NON AGRICOLE: AZIONE 1 INVESTIMENTI FUNZIONALI ALLA FORNITURA DI OSPITALITÀ AGRITURISTICA IN CONTESTO AZIENDALE SECONDO LE DISPOSIZIONI NORMATIVE VIGENTI

Il sostegno sarà concesso nella forma di contributo in conto capitale pari al 50% della spesa ammessa ai benefici. L'importo massimo di spesa ammissibile ai benefici è pari ad euro 280.000,00 (duecentottantamila/00);

Per l'azione 1 sarà di applicazione il Reg. CE n. 70/01 e successive modifiche, relativo agli aiuti di stato a favore delle PMI.

MISURA 313 - INCENTIVAZIONE DI ATTIVITÀ TURISTICHE AZIONE 5 - CREAZIONE DI STRUTTURE DI PICCOLA RICETTIVITÀ:

Il sostegno sarà concesso nella forma di contributo in conto capitale pari al 50% della spesa ammessa ai benefici. L'importo massimo di spesa ammissibile ai benefici è: pari ad euro 65.000,00 (sessantacinquemila/00).

L'aiuto è concesso nel rispetto del regolamento di esenzione sull'applicazione del "de minimis" n. 1998/2006 della Commissione (Gazzetta Ufficiale dell'Unione Europea n. 379 del 28 Dicembre 2006).

MISURA 311- DIVERSIFICAZIONE IN ATTIVITÀ NON AGRICOLE: AZIONI 2 INVESTIMENTI FUNZIONALI ALLA FORNITURA DI SERVIZI EDUCATIVI E DIDATTICI ALLA POPOLAZIONE, CON PARTICOLARE RIFERIMENTO A QUELLA SCOLARE E STUDENTESCA, E IN SINERGIA CON IL SISTEMA NAZIONALE DI FORMAZIONE

Il sostegno sarà concesso nella forma di contributo in conto capitale pari al 50% della spesa ammessa ai benefici. L'importo massimo di spesa ammissibile ai benefici è: pari ad euro 50.000,00 (cinquantamila/00);

Si fa riferimento al Regolamento di esenzione sull'applicazione del De Minimis n. 1998/06 della Commissione (Gazzetta Ufficiale dell'Unione Europea n. 379 del 28 Dicembre 2006).

DISPONIBILITA' FINANZIARIA

Tutti e tre i bandi non hanno dotazione finanziaria. La Regione Puglia - Area Politiche per lo Sviluppo Rurale con N. 8594 del 26.06.2013 ha autorizzato il GAL Alto Salento alla ripubblicazione del presente bando in attesa di una prossima riallocazione di risorse afferenti alla stessa misura e non ancora spese nel quadro del PSR Puglia 2007 - 2013. Le erogazione degli aiuti, pertanto, avverranno solo successivamente al trasferimento delle ulteriori risorse finanziarie dalla Regione Puglia al GAL Alto Salento. Nel caso tale eventualità non si dovesse verificare la graduatoria delle domande ammissibili e finanziabili non avrà nessuna validità giuridica e nessun beneficiario potrà avanzare alcuna richiesta nel confronti del GAL Alto Salento.

TERMINE PER IL RICEVIMENTO DELLE DOMANDE: Il termine di scadenza fissato è il 25/07/2013 ore 12,00 prorogata al 04/09/2013 ore 12.00.

INFORMAZIONI: GAL "Alto Salento" Via Cattedrale n.11 - Tel. 0831/093207 Fax 0831/093208 mail: info@galaltosalento.it, info@cert.galaltosalento.it.

RESPONSABILE DEL PROCEDIMENTO: Carmelo Greco

Il bando integrale è pubblicato all'Albo Pretorio dei Comuni di Ostuni, Fasano, Carovigno, Ceglie Messapica, S. Vito dei Normanni, S. Michele Salentino e Villa Castelli nonché, in versione scaricabile unitamente agli allegati, sul sito del GAL "Alto Salento S.c.ar.l." www.galaltosalento.it e sul portale regionale dedicato al PSR

www.regione.puglia.it/PSR/Impostazione-Leader

Il Presidente
Avv. Tanzarella Domenico

GAL ALTO SALENTO

Programma di Sviluppo Rurale 2007-2013 - Bando Misura 323 azione 1 - Graduatoria.

Si rende noto che il cda del Gal con delibera n. 151 del 31/07/2013 ha approvato la graduatoria della **Misura 323 "**TUTELA E RIQUALIFICAZIONE DEL PATRIMONIO RURALE**" AZIONE 1 "**Interventi di restauro e valorizzazione del patrimonio culturale regionale rappresentato dai beni immobili privati e pubblici a gestione privata, di particolare e comprovato interesse artistico, storico e archeologico, o che rivestono un interesse sotto il profilo paesaggistico, e che sono espressione della storia, dell'arte e della cultura del territorio GAL e che si caratterizzano per l'interesse sotto la fruizione culturale pubblica**"**

Estratto del Verbale del consiglio di amministrazione seduta n. 151 del 31/07/2013.

Il giorno trentuno del mese di luglio dell'anno 2013, presso la sede del GAL Alto Salento s.c.r.l., sita in Ostuni alla via Cattedrale n. 11, iscritto al Registro Imprese di Brindisi, REA 101051, Partita Iva e Codice fiscale 01796690749 si è riunito il Consiglio di Amministrazione del GAL "Alto Salento" scrl per discutere e deliberare sul seguente ordine del giorno:

omissis

4. Misura 323 Tutela e riqualificazione del patrimonio rurale azione 1 - Approvazione graduatoria;;

omissis

Alle ore 17.30, il Presidente, Avv. Domenico Tanzarella, constatata la presenza dei consiglieri sig.ri Melpignano Pierpaolo, D'Amico Luigi, De Michele Pietro, Ciola Gianfranco, Ricci Luigi dichiara valida la seduta. E' presente il collegio sindacale nelle persone di Amati Sergio e Capitanio Madia Maria. E' presente, altresì, il Direttore del Gal Carmelo Greco e la responsabile amministrativa Anna Maria Galizia che viene invitata a svolgere la funzione di segretario.

omissis

Quarto Punto all'O. Di G.:

Al quarto punto il cda visiona la graduatoria predisposta dalla CTV la approva, ammette le pratiche in istruttoria tecnico amministrativa e dà mandato al personale del Gal di provvedere alla pubblicazione sul BURP. Di seguito la graduatoria.

Alle ore 20.30 la seduta è tolta previa redazione, lettura e sottoscrizione del presente verbale.

Il Segretario
Dott.ssa Anna Maria Galizia

Il vice Presidente
Dott. Luigi Ricci

Il Presidente
Avv. Domenico Tanzarella

Ministero Politiche Agricole per lo Sviluppo Rurale

Fondo Europeo Agricolo per lo Sviluppo Rurale
L'Europa investe nelle zone Rurali

ALTO SALENTO
gruppo di azione locale

Regione Puglia

Programma di Sviluppo Rurale della Puglia
aggiungi valore al tuo territorio

LEADER

Programma di sviluppo Rurale Puglia 2007-2013- Fondo F.E.A.S.R.
ASSE III – Qualità della vita nelle zone rurali e diversificazione dell'economia rurale-
Misura 323 – "**TUTELA E RIQUALIFICAZIONE DEL PATRIMONIO RURALE"**

AZIONE 1" Interventi di restauro e valorizzazione del patrimonio culturale regionale rappresentato dai beni immobili privati e pubblici a gestione privata, di particolare e comprovato interesse artistico, storico e archeologico, o che rivestono un interesse sotto il profilo paesaggistico, e che sono espressione della storia, dell'arte e della cultura del territorio GAL e che si caratterizzano per l'interesse sotto la fruizione culturale pubblica"

Allegato 1 al verbale n. 151 del 31/07/2013 – **Graduatoria ammissibilità all'istruttoria tecnico amministrativa Misura 323 az.1**

N°	Numero Domanda	CUAA	Denominazione	Legale Rappresentante	Totale Investimento	Aiuto pubblico richiesto	Punteggio
1	94752143605	MLPNLM45E62G187W	MELPIGNANO Angela Maria	ditta individuale	€ 107.800,00	€ 50.000,00	6
2	94752141930	81000180745	COMUNE DI CEGLIE MESSAPICA	CAROLI Luigi	€ 120.385,24	€ 49.999,99	6
3	94752141948	O6425850721	DIONYSIA FILM SRL	CIRASOLA Dionysia Maria Diletta	€ 98.280,00	€ 49.140,00	4

GAL CAPO S. MARIA DI LEUCA

Programma di Sviluppo Rurale 2007-2013 - Bando Misura 331 azione 1.

OGGETTO: BANDO PUBBLICO PER LA PRESENTAZIONE DI DOMANDE DI AIUTO nell'ambito del Piano di Sviluppo Locale (PSL) presentato dal GAL "**CAPO S. MARIA DI LEUCA srl**", all'interno del Programma di Sviluppo Rurale 2007-2013 della Regione Puglia - Misura 331 "Formazione e Informazione" - Azione 1 "Formazione", approvato con delibera di G. R. **1214** del **25.05.2010** e riguarda esclusivamente interventi che ricadano nel territorio dei seguenti Comuni: **Acquarica del Capo, Alessano, Castrignano del Capo, Corsano, Gagliano del Capo, Miggiano, Montesano Salentino, Morciano di Leuca, Nociglia, Patù, Presicce, Ruffano, Salve, Specchia, Taurisano, Tiggiano, Tricase e Ugento.**

Il sostegno è previsto per interventi di cui all'Azione 1 della Misura 331 ed in particolare prevede l'erogazione di un sostegno (voucher formativo) ai beneficiari finali per la partecipazione ad attività di formazione e di aggiornamento in aula, in campo e a distanza esplicitamente funzionali al perseguimento degli obiettivi dell'Asse 3 e sinergici con le tipologie di intervento promosse nell'ambito delle altre Misure.

Il voucher formativo potrà essere utilizzato per diverse tipologie di azioni formative, attuate in maniera differenziata sul territorio in funzione della domanda ed in relazione alle specificità imprenditoriali del territorio interessato. In particolare si riportano le tipologie formative:

- Azioni rivolte allo sviluppo di nuove competenze professionali collegate al settore turistico, artigianale, ai servizi alla popolazione, tenendo debitamente conto degli obiettivi ambientali al fine di ottenere lo sviluppo sostenibile dei territori rurali e dei siti Natura 2000.
- Partecipazione su richiesta del beneficiario a corsi o stage formativi ad elevata qualificazione che siano a supporto delle misure dell'Asse 3 del PSR.
- Azioni rivolte ad accrescere ed aggiornare le competenze professionali già esistenti nel campo artigianale e turistico con particolare riguardo alla gestione strategica, al marketing ed all'innovazione tecnica e tecnologica.

SOGGETTI BENEFICIARI: I soggetti beneficiari degli interventi previsti nel presente bando sono gli imprenditori e membri della famiglia agricola coinvolti nelle iniziative dell'Asse 3 (membro della famiglia agricola, come disciplinato dal Reg. CE n. 1698/05, art. 53 e dal Reg. CE n. 1974/06, art. 35), gli imprenditori non agricoli titolari di microimprese, (così come definite dalla Raccomandazione 2003/361/CE) e altri operatori economici - anche potenziali - o soggetti che intendano diventare imprenditori nelle tipologie di attività sostenute dalle Misure dell'Asse 3, che al momento della presentazione della domanda di aiuto a valere sulla Misura 331 Azione 1:

1. abbiano già ottenuto provvedimento di concessione di aiuto a valere su una delle misure dell'Asse 3 (Misura 311, 312, 313, 321 e 323) in ambito Leader;
2. svolgano o abbiano intenzione di svolgere una attività collegata ad uno o più moduli indicati nella Tabella A del Bando.

ENTITÀ DELL'AIUTO: L'importo del "voucher formativo", che copre il 100% del costo effettivamente sostenuto per la partecipazione al corso di formazione prescelto, è quantificato, come importo massimo, in relazione alla fascia di durata dell'iniziativa formativa prescelta, come segue:

- Corso di durata breve (40 ore): importo massimo del voucher 1.000 euro.
- Corso di durata media (80 ore): importo massimo del voucher 1.800 euro.
- Corso di durata media (90 ore) specificamente finalizzato alla "Formazione di Operatore di Masseria Didattica" in attuazione della Legge Regione n. 2/2008: importo massimo del voucher 2.000 euro.
- Corso di durata media (90 ore) di "Formazione per l'iscrizione nell'elenco degli Operatori Agrituristici": importo massimo del voucher 2.000 euro.
- Corso di durata lunga (150 ore): importo massimo del voucher 3.000 euro.

L'aiuto è concesso nel rispetto del regolamento di esenzione sull'applicazione del "de minimis"

n. 1998/2006 della Commissione (Gazzetta Ufficiale dell'Unione Europea n. 379 del 28 Dicembre 2006).

Le spese ammissibili sono riferite esclusivamente per la partecipazione ad un'iniziativa inclusa nel Catalogo Regionale dell'offerta formativa pubblicato sul BURP n.67 del 16-05-2013.

Il GAL ha previsto nel proprio PSL risorse finanziarie pari ad euro 80.000,00 (ottantamila//00)

CRITERIO DI SELEZIONE: le domande di aiuto saranno sottoposte, per singola tipologia formativa, all'attribuzione dei punteggi in relazione ai criteri di selezione di cui all'art. 9 del bando e, a seguito di istruttoria tecnico-amministrativa, ammesse al beneficio in funzione della posizione in graduatoria e sino ad esaurimento della dotazione finanziaria per ogni singolo voucher formativo.

TERMINE PER IL RICEVIMENTO DELLE DOMANDE: per la presentazione delle domande di aiuto, da presentare secondo le modalità di cui all'art. 4 del Bando e da inviare al GAL al seguente indirizzo: **GAL CAPO SANTA MARIA DI LEUCA s.r.l., Piazza Pisanelli (Palazzo Gallone) - 73039 Tricase (Le)**, è stabilita una procedura a "bando aperto - stop and go" che consente la possibilità di presentare domande sino al completo utilizzo delle risorse finanziarie attribuite nell'ambito del presente bando. A cadenza bimestrale (corrispondente a sessanta giorni consecutivi, a partire dal primo giorno di presentazione delle domande) le domande di aiuto rilasciate nel portale SIAN e inviate in forma cartacea al GAL entro il termine di scadenza fissato per ciascun bimestre, saranno sottoposte progressivamente alla verifica di ricevibilità, all'attribuzione dei punteggi, in conformità a quanto stabilito dai criteri di selezione di cui all'art. 9 del bando con conseguente formulazione della graduatoria e, qualora collocate in posizione utile per l'ammissibilità al finanziamento, alla successiva istruttoria tecnico-amministrativa.

Ad ogni scadenza periodica del bando il GAL effettuerà il monitoraggio delle domande pervenute, al fine d'individuare le risorse finanziarie ancora disponibili e valutare se proseguire l'apertura del bando per una ulteriore scadenza periodica o procedere alla chiusura dello stesso. A tale scopo, ad ogni scadenza periodica, la presentazione delle domande sarà sospesa per trenta giorni consecutivi e sarà ripresa automaticamente a partire dal trentunesimo giorno.

Al raggiungimento del completo utilizzo delle risorse finanziarie previste, il GAL provvederà con specifico provvedimento alla chiusura definitiva del bando, dandone comunicazione sul B.U.R.P. e sul proprio sito internet **www.galcapodileuca.it.**

La prima scadenza periodica per la presentazione delle domande di aiuto è fissata alla data del **10.10.2013 alle ore 12.00**.

INFORMAZIONI: GRUPPO DI AZIONE LOCALE "**CAPO S. MARIA DI LEUCA srl**" - **PIAZZA PISANELLI** - **Palazzo Gallone**, cap **73039** Comune **TRICASE**; e-mail **gal@galcapodileuca.it** Tel **0833-545312** Fax **0833-545313**, sito internet: **www.galcapodileuca.it.**

RESPONSABILE DEL PROCEDIMENTO: Dott. Maurizio Giuseppe Antonazzo.

Il bando integrale è pubblicato all'Albo Pretorio dei Comuni di Acquarica del Capo, Alessano, Castrignano del Capo, Corsano, Gagliano del Capo, Miggiano, Montesano Salentino, Morciano di Leuca, Nociglia, Patù, Presicce, Ruffano, Salve, Specchia, Taurisano, Tiggiano, Tricase e Ugento, nonché, in versione scaricabile unitamente agli allegati, sul sito del GAL "CAPO S. MARIA DI LEUCA srl" (www.galcapodileuca.it.) e sul portale regionale dedicato al PSR

www.regione.puglia.it/PSR/Impostazione-Leader.

GAL COLLINE IONICHE

Programma di Sviluppo Rurale 2007-2013 - Bando Misura 331 azione 1 - Misura 323 Azione 1. Graduatoria.

SOGGETTO AGGIUDICATORE: GRUPPO DI AZIONE LOCALE "COLLINE JONICHE." - Via Martiri d'Ungheria, 2 - cap 74023 - Comune di Grottaglie (TA); e-mail:

gal_colline_ioniche@pec.it; Tel 099 5667149 Fax 0995666054 sito internet: www.galcollinejoniche.it

OGGETTO: BANDO PUBBLICO PER LA PRESENTAZIONE DI DOMANDE DI AIUTO nell'ambito del Piano di Sviluppo Locale (PSL) presentato dal GAL "Colline Joniche", all'interno del Programma di Sviluppo Rurale 2007-2013 della Regione Puglia - Misura 3.3.1. "Formazione e informazione", approvato con DGR n.1220 del 25/05/2010 e riguarda esclusivamente interventi che ricadano nel territorio dei seguenti comuni: Carosino, Crispiano, Faggiano, Grottaglie, Monteiasi, Montemesola, Monteparano, Pulsano, Roccaforzata, San Giorgio Jonico, Statte.

Il sostegno è previsto per lo sviluppo e la creazione delle imprese attraverso la seguente azione:

Azione 1 - Formazione.

SOGGETTI BENEFICIARI: I soggetti beneficiari degli interventi previsti nel presente bando sono gli imprenditori e membri della famiglia agricola coinvolti nelle iniziative dell'asse 3 (membro della famiglia agricola, come disciplinato dal Reg. CE n. 1698/05, art. 53 e dal Reg. CE n. 1974/06, art. 35), gli imprenditori non agricoli titolari di microimprese, (così come definite dalla Raccomandazione 2003/361/CE) e altri operatori economici-anche potenziali- o soggetti che intendano diventare imprenditori nelle tipologie di attività sostenute dalle misure dell'asse 3, che al momento della presentazione della domanda di aiuto a valere sulla misura 331 azione 1:

- abbiano già ottenuto provvedimento di concessione di aiuto a valere su una delle misure dell'Asse 3 (misura 311,312,313,321 e 323) in ambito Leader.

ENTITÀ DELL'AIUTO: Il sostegno pubblico sarà concesso nella misura pari all'importo del "voucher formativo", che copre il 100% del costo effettivamente sostenuto per la partecipazione al corso di formazione prescelto, quantificato, come importo massimo, in relazione alla fascia di durata dell'iniziativa formativa prescelta, come segue:

- Corso di durata breve (40 ore): importo massimo del voucher 1.000 euro;
- Corso di durata media (80 ore): importo massimo del voucher 1.800 euro;
- Corso di durata media (90 ore) specificamente finalizzato alla "Formazione di Operatore di Masseria Didattica" in attuazione della Legge Regione n. 2/2008: importo massimo del voucher 2.000 euro;
- Corso di durata media (90 ore) di "Formazione per l'iscrizione nell'elenco degli Operatori Agrituristici": importo massimo del voucher 2.000 euro;
- Corso di durata lunga (150 ore): importo massimo del voucher 3.000 euro.

L'aiuto è concesso nel rispetto del regolamento di esenzione sull'applicazione del "de minimis" n. 1998/2006 della Commissione (Gazzetta Ufficiale dell'Unione Europea n. 379 del 28 Dicembre 2006).

Le spese ammissibili sono riferite esclusivamente per la partecipare ad una iniziativa inclusa nel Catalogo Regionale dell'offerta formativa pubblicato sul BURP n. 67 del 16.05.2013 o in alternativa ad un corso di formazione e di aggiornamento come specificato all'ultimo comma dell'art. 3 del Bando.

Il GAL per l'azione 1 della Misura 331 ha previsto nel proprio PSL risorse finanziarie pubbliche pari ad euro 100.000,00 (euro centomila/00).

Il beneficiario potrà presentare domanda di aiuto esclusivamente per un unico progetto formativo.

CRITERIO DI SELEZIONE: Le domande di aiuto saranno sottoposte all'attribuzione dei punteggi in relazione ai criteri di selezione di cui all'art. 9 del bando e, a seguito di istruttoria tecnico-amministrativa, ammesse al beneficio in funzione della posizione in graduatoria e sino ad esaurimento della dotazione finanziaria per ogni singola azione.

TERMINE PER IL RICEVIMENTO DELLE DOMANDE: per la presentazione delle domande di aiuto, da presentare secondo le modalità di cui all'art. 4 del Bando e da inviare al GAL al seguente indirizzo: via Martiri d'Ungheria n. 2 c/o Ufficio Agricoltura del Comune di Grottaglie, 74023 Grottaglie (TA). E' stabilita una procedura a "bando aperto - stop and go" che consente la possibilità di presentare domande sino al completo utilizzo, per ciascuna azione, delle risorse finanziarie attribuite nell'ambito del presente bando. A cadenza bimestrale (corrispondente a sessanta giorni consecutivi, a partire dal primo giorno di presentazione delle

domande) le domande di aiuto inviate al GAL entro il termine di scadenza fissato per ciascun bimestre e, per la prima scadenza periodica per il rilascio della domanda di aiuto nel portale SIAN è fissata alla data del 10.10.2013 ore 12,00.

Entro le ore 24,00 del quinto giorno successivo al rilascio del Portale SIAN, la copia cartacea della domanda di aiuto, debitamente sottoscritta ai sensi dell'art. 38 del D.P.R. n. 445/2000 corredata di tutta la documentazione riportata al successivo art.6, deve essere inviata, tramite servizio postale a mezzo Raccomandata A.R. o corriere autorizzato, in plico chiuso indirizzato al GAL Colline Joniche S.c.a.r.l. - Via Martiri D'Ungheria, 2 - 74023 Grottaglie (TA). Se la scadenza (quinto giorno) ricade in giorno festivo, essa è prorogata al primo giorno seguente non festivo.. Nel calcolo del quinto giorno non si considera quello di chiusura dei sistemi informatizzati SIAN e PMA sopra specificato. Le domande pervenute saranno sottoposte progressivamente alla verifica di ricevibilità, all'attribuzione dei punteggi, in conformità a quanto stabilito dai criteri di selezione di cui all'art. 9 del Bando con conseguente formulazione della graduatoria e, qualora collocate in posizione utile per l'ammissibilità al finanziamento, alla successiva istruttoria tecnico-amministrativa.

Ad ogni scadenza periodica del bando il GAL effettuerà il monitoraggio per ciascuna azione delle domande pervenute, al fine d'individuare le risorse finanziarie ancora disponibili e valutare se proseguire l'apertura del bando per una ulteriore scadenza periodica o procedere alla chiusura dello stesso. A tale scopo, ad ogni scadenza periodica, la presentazione delle domande sarà sospesa per trenta giorni consecutivi e sarà ripresa automaticamente a partire dal trentunesimo giorno.

Al raggiungimento del completo utilizzo delle risorse finanziarie previste per ciascuna azione, il GAL provvederà con specifico provvedimento alla chiusura definitiva del bando, dandone comunicazione sul B.U.R.P. e sul proprio sito internet www.galcollinejoniche.it.

La prima scadenza periodica per la presentazione delle domande di aiuto è fissata alla data del 10.10.2013.

INFORMAZIONI: GAL Colline Joniche Via Martiri d'Ungheria n. 2, Grottaglie (TA), al seguente indirizzo di posta elettronica: gal_colline_ioniche@pec.it e/o Servizio Agricoltura dell'Area Politiche per lo Sviluppo Rurale della Regione Puglia al seguente indirizzo di posta elettronica p.podda@regione.puglia.it - Responsabile Misura 331 azione 1 - Dott.ssa Pinuccia Podda.

Il bando integrale è pubblicato all'Albo Pretorio dei Comuni di Carosino, Crispiano, Faggiano, Grottaglie, Monteiasi, Montemesola, Monteparano, Pulsano, Roccaforzata, San Giorgio Jonico, Statte**, nonché, in versione scaricabile unitamente agli allegati, sul sito del GAL "Colline Joniche"** www.galcollinejoniche.it **e sul portale regionale dedicato al PSR**

www.regione.puglia.it/PSR/Impostazione-Leader.

OGGETTO: Approvazione Graduatoria Domande di aiuto ricevibili Misura 3.2.3. - Tutela e Riqualificazione del Patrimonio Rurale - Az. 1 nell'ambito del Piano di Sviluppo Locale "Colline Joniche" presentato dal GAL Colline Joniche, all'interno de Programma di Sviluppo Rurale 2007-2013 della Regione Puglia. Riapertura Bando Misura 323 Az. 1 nell'ambito del Piano di Sviluppo Locale "Colline Joniche"..

A) GRADUATORIA DELLE DOMANDE RICEVIBILI PER LA MISURA 323 – TUTELA E RIQUALIFICAZIONE DEL PATRIMONIO RURALE, Azione 1 come approvata dal CdA del 14.05.2013.

N° Ordine	C.U.A.A.	Denominazione Sociale	Data Protocollo	N° Protocollo	Esito Istruttoria	Punteggio
1	STRMNT42C59F531X	STRUSI MARIA ANTONIETTA	08/07/2013	1317	AMMISSIBILE	6
2	STRFNC35R41F531H	STRUSI FRANCA	08/07/2013	1318	AMMISSIBILE	6
3	SPGCLD61D43E205D	SPAGNULO CATALDINA	08/07/2013	1319	AMMISSIBILE	6

Si evidenzia che a parità di punteggio viene data priorità al progetto la cui spesa totale richiesta in domanda d'aiuto risulta essere minore
Si precisa che i punteggi per singolo criterio di selezione hanno possibilità di attribuzione o in toto o per nulla, secondo il cosiddetto meccanismo switch.

(ALLEGATO B al Verbale del CdA del 06/08/2013)

LA COMMISSIONE TECNICA DI VALUTAZIONE
F.to Arch. Ciro Intermite; F.to Dott. Agr. Gianmichele Divella; F.to Dott. Christian Perona
Grottaglie, li 06.08.2013

B) RIAPERTURA BANDO MISURA 323 AZ.1.

Si comunica che a seguito dell'approvazione delle Graduatorie relative alle Domande di Aiuto ricevibili della Misura 3.2.3. Az. 1 nella seduta del CdA del 06.08.2013 la stessa è stata riaperta in data **29/07/2013** con chiusura alle ore 12,00 del **26/09/2013** per i seguenti importi:

- **Misura 323 (Az.1)**: euro **14.165,67** (contributo pubblico);

C) ESTRATTO DEL VERBALE N. 76 DEL CDA

L'anno duemila **tredici** il giorno **sei** del mese di **Agosto** in Grottaglie e nella sala riunioni del Palazzo De Felice sito in Piazza S. Lucia s.n., convocato nelle forme prescritte, si è riunito il Consiglio di Amministrazione nelle persone dei signori:

			Presenti	Assenti
PROTA	**Antonio**	**Presidente**	X	
Comune di Grottaglie	**Donatelli Francesco**	**Vice-Presidente**	X	
Comune di San Giorgio J.	**Fabbiano Stefano**	**Consigliere**	X	
Comune di Pulsano	**Ecclesia Giuseppe**	**Consigliere**	X	
Comune di Crispiano	**Ippolito Egidio**	**Consigliere**	X	
CAVALLO	**Lucia**	**Consigliere**		X
TELESE	**Massimo**	**Consigliere**	X	
LAZZARO	**Luca**	**Consigliere**	X	
PATRONELLI	**Oronzo**	**Consigliere**	X	

per deliberare sui seguenti punti all'ordine del giorno:

omissis

5. Misura 3.2.3. Azione 1. Approvazione graduatorie delle domande di Aiuto ricevibili (art. 12.3 del Bando);

omissis

Si registra la presenza del Dott. Vincenzo Fasano Presidente del collegio sindacale. Assenti giustificati il Dott. Giovanni Alberto Scarpetti e la Dott.ssa Vittoria Cinzia Cardone, componenti del collegio sindacale.

Si registra inoltre la presenza del Dott. Rocco Malatesta, Direttore Generale del Gal Colline Joniche.

Il Dott. Pierangelo Manigrasso, dipendente del Gal Colline Joniche, svolge le funzioni di Segretario verbalizzante.

Il Presidente, accertata la validità della convocazione avvenuta a norma dello statuto sociale e costatata la presenza della maggioranza dei consiglieri, alle ore 16,22, da inizio ai lavori con le proprie comunicazioni.

omissis

Esaurita la discussione del quarto punto dell'OdG, si passa alla trattazione del quinto punto: "Misura 3.2.3. Azione 1. Approvazione graduatorie delle domande di Aiuto ricevibili (art. 12.3 del Bando)".

Il Presidente, esibisce al CdA i verbali della CTV e la graduatoria delle domande di Aiuto ricevibili come riportato in allegato sotto la lettera B da considerarsi parte integrante della presente. Il CdA esaminata la graduatoria delibera all'unanimità l'ammissione a finanziamento per le ditte Strusi Franca, Strusi Maria Antonietta, Spagnulo Cataldina.

omissis

Nel decidere quanto innanzi, la seduta viene sciolta alle ore 18,10.

Del che si è redatto il presente verbale che letto ed approvato viene sottoscritto come segue

IL PRESIDENTE	IL SEGRETARIO
F.to Dott. Antonio Prota	*F.to Dott. Pierangelo Manigrasso*

INFORMAZIONI: GAL Colline Joniche Via Martiri d'Ungheria n. 2 74023 Grottaglie (Ta) Tel. 099-5667176 Fax 099-5665054.

Gli Avvisi in forma integrale sono pubblicati all'Albo Pretorio dei Comuni di Grottaglie, Crispiano, Pulsano, Statte, Montemesola, Monteiasi, Carosino, Roccaforzata, Faggiano, San Giorgio J.co, Monteparano nonché sul sito del GAL Colline Joniche Scarl www.galcollinejoniche.it.

GAL DAUNO FANTINO

Programma di Sviluppo Rurale 2007-2013 - Bando Misura 331 azione 1.

OGGETTO: **BANDO PUBBLICO PER LA PRESENTAZIONE DI DOMANDE DI AIUTO** nell'ambito del Piano di Sviluppo Locale (PSL) presentato dal GAL "DAUNOFANTINO S.R.L.", all'interno del Programma di Sviluppo Rurale 2007-2013 della Regione Puglia - Misura 331 "Formazione ed informazione", approvato con determina **n°1210 del 25.05.2010** e riguarda esclusivamente interventi che ricadano nel territorio dei seguenti comuni: **Manfredonia (FG), Margherita di Savoia (BT), San Ferdinando di Puglia (BT), Trinitapoli (BT) e Zapponeta (FG).**

L'azione 1 della Misura 331 prevede l'erogazione di un sostegno (voucher formativo) ai beneficiari finali per la partecipazione ad attività di formazione e di aggiornamento in aula, in campo e a distanza esplicitamente funzionali al perseguimento degli obiettivi dell'asse 3 e sinergici con le tipologie di intervento promosse nell'ambito delle altre misure. Il beneficiario potrà partecipare ad una iniziativa inclusa nel Catalogo regionale dell'offerta formativa, pubblicato sul BURP n. 103 del 25/07/2013 od in alternativa, ad un corso di formazione e di aggiornamento realizzato al di fuori del territorio regionale, previa verifica dell'accreditamento del Soggetto erogatore del servizio da parte della Regione.

SOGGETTI BENEFICIARI: I soggetti beneficiari degli interventi previsti nel presente bando sono gli imprenditori e membri della famiglia agricola coinvolti nelle iniziative dell'asse 3, gli imprenditori non agricoli titolari di microimprese e altri operatori economici-anche potenziali- o soggetti che intendano diventare imprenditori nelle tipologie di attività sostenute dalle misure dell'asse 3, che al momento della presentazione della domanda di aiuto a valere sulla misura 331 azione 1:

1. abbiano già ottenuto provvedimento di concessione di aiuto a valere su una delle misure dell'Asse 3 (misura 311,312,313,321 e 323) in ambito Leader;
2. svolgano o abbiano intenzione di svolgere una attività collegata ad uno o più dei moduli: Diversificazione in attività non agricole, Creazione e sviluppo di microimprese, Creazione di servizi di turismo rurale, Servizi per l'economia e la popolazione rurale, Tutela e riqualificazione del patrimonio rurale.

ENTITÀ DELL'AIUTO: L'importo del "voucher formativo" copre il 100% del costo effettivamente sostenuto per la partecipazione al corso di formazione prescelto, è quantificato, come importo massimo, in relazione alla fascia di durata dell'iniziativa formativa prescelta.

CRITERIO DI SELEZIONE: Le domande di aiuto saranno sottoposte, per singola azione, all'attribuzione dei punteggi in relazione ai criteri di selezione di cui all'art. 9 del bando e, a seguito di istruttoria tecnico-amministrativa, ammesse al beneficio in funzione della posizione in graduatoria e sino ad esaurimento della dotazione finanziaria per ogni singola azione.

TERMINE PER IL RICEVIMENTO DELLE DOMANDE: per la presentazione delle domande di aiuto, da presentare secondo le modalità di cui all'art.4 del Bando e da inviare al GAL al seguente indirizzo: **Via delle Cisterne, 54 - 71043 MANFREDONIA (FG)**, è stabilita una procedura a "bando aperto - stop and go" che consente la possibilità di presentare domande sino al completo utilizzo, per ciascuna azione, delle risorse finanziarie attribuite nell'ambito del presente bando. A cadenza bimestrale (corrispondente a sessanta giorni consecutivi, a partire dal primo giorno di presentazione delle domande) le domande di aiuto inviate al GAL entro il termine di scadenza fissato per ciascun bimestre e, per la prossima scadenza periodica al 10/10/2013, saranno sottoposte progressivamente alla verifica di ricevibilità, all'attribuzione dei punteggi, in conformità a quanto stabilito dai criteri di selezione di cui all'art. 10 del Bando con conseguente formulazione della graduatoria e, qualora collocate in posizione utile per l'ammissibilità al finanziamento, alla successiva istruttoria tecnico-amministrativa.

Ad ogni scadenza periodica del bando il GAL effettuerà il monitoraggio per ciascuna azione delle

domande pervenute, al fine d'individuare le risorse finanziarie ancora disponibili e valutare se proseguire l'apertura del bando per una ulteriore scadenza periodica o procedere alla chiusura dello stesso. A tale scopo, ad ogni scadenza periodica, la presentazione delle domande sarà sospesa per trenta giorni consecutivi e sarà ripresa automaticamente a partire dal trentunesimo giorno.

Al raggiungimento del completo utilizzo delle risorse finanziarie previste per ciascuna azione, il GAL provvederà con specifico provvedimento alla chiusura definitiva del bando, dandone comunicazione sul B.U.R.P. e sul proprio sito internet www.galdaunofantino.it.

La prossima scadenza periodica per la presentazione delle domande di aiuto è fissata alla data del 10.10.2013.

INFORMAZIONI: **GAL DAUNOFANTINO S.R.L.: via delle Cisterne n. 54, 71043 Manfredonia (FG), Tel. 0884/514736**

RESPONSABILE DEL PROCEDIMENTO: dott. Nicola Maria Trombetta

GAL FIOR D'OLIVI

Programma di Sviluppo Rurale 2007-2013 - Bando Misura 331 azione 1.

OGGETTO: BANDO PUBBLICO PER LA PRESENTAZIONE DI DOMANDE DI AIUTO nell'ambito del Piano di Sviluppo Locale (PSL) presentato dal GAL "FIOR D'OLIVI", all'interno del Programma di Sviluppo Rurale 2007-2013 della Regione Puglia - Misura 331 Azione 1, approvato con delibera di G. R. n° 1477 del 22 giugno 2010 e riguarda esclusivamente interventi che ricadano nel territorio dei seguenti comuni: BITONTO, GIOVINAZZO E TERLIZZI.

L'azione 1 della Misura 331 prevede l'erogazione di un sostegno (voucher formativo) ai beneficiari finali per la partecipazione ad attività di formazione e di aggiornamento in aula, in campo e a distanza esplicitamente funzionali al perseguimento degli obiettivi dell'asse 3 e sinergici con le tipologie di intervento promosse nell'ambito delle altre misure.

SOGGETTI BENEFICIARI: I soggetti beneficiari degli interventi previsti nel presente bando sono gli imprenditori e membri della famiglia agricola coinvolti nelle iniziative dell'asse 3 (membro della famiglia agricola, come disciplinato dal Reg. CE n. 1698/05, art. 53 e dal Reg. CE n. 1974/06, art. 35), gli imprenditori non agricoli titolari di microimprese, (così come definite dalla Raccomandazione 2003/361/CE) e altri operatori economici-anche potenziali- o soggetti che intendano diventare imprenditori nelle tipologie di attività sostenute dalle misure dell'asse 3, che al momento della presentazione della domanda di aiuto a valere sulla misura 331 azione 1:

1. abbiano già ottenuto provvedimento di concessione di aiuto a valere su una delle misure dell'Asse 3 (misura 311,312,313,321 e 323) in ambito Leader;
2. svolgano o abbiano intenzione di svolgere una attività collegata ad uno o più moduli della Tabella A di cui all'art. 3 del Bando integrale.

Sono ammissibili a beneficio gli imprenditori e gli addetti di impresa richiedenti la partecipazione a corsi di formazione funzionali all'attività svolta, con sede lavorativa nei seguenti Comuni: Bitonto-Giovinazzo-Terlizzi.

Il beneficiario potrà partecipare ad una iniziativa inclusa nel Catalogo regionale dell'offerta formativa, pubblicato sul BURP n. 103 del 25/07/2013 e consultabile sul sito www.svilupporurale.regione.puglia.it>area Asse 3>misura 331 azione 1> formazione> documenti /bando misura 331>documenti tecnici/catalogo regionale dell'offerta formativa (19/07/2013) o in alternativa, ad un corso di formazione e di aggiornamento - di durata non inferiore a quella per la quale viene riconosciuto il voucher formativo - realizzato al di fuori del territorio regionale, previa verifica dell'accreditamento del Soggetto erogatore del servizio da parte della Regione presso cui ha sede, e previa verifica dell'aderenza, dei contenuti formativi, ai temi inclusi nel Catalogo della Regione Puglia. A tal fine il beneficiario del voucher dovrà produrre al Gal e per conoscenza alla

Regione Puglia, apposita scheda progettuale dell'attività formativa, rilasciata dall'organismo formativo, accompagnata dal provvedimento di riconoscimento dello stesso da parte della regione di competenza.

INTENSITÀ DELL'AIUTO: L'importo del "voucher formativo", che copre il 100% del costo effettivamente sostenuto per la partecipazione al corso di formazione prescelto, è quantificato, come importo massimo, in relazione alla fascia di durata dell'iniziativa formativa prescelta, come descritto all'art. 6 del Bando integrale.

L'aiuto è concesso nel rispetto del regolamento di esenzione sull'applicazione del "de minimis" n. 1998/2006 della Commissione (Gazzetta Ufficiale dell'Unione Europea n. 379 del 28 Dicembre 2006). Le spese ammissibili sono riferite esclusivamente alla partecipazione ad una iniziativa inclusa nel Catalogo Regionale dell'offerta formativa pubblicato sul BURP n. 103 del 25/07/2013 o in alternativa ad un corso di formazione e di aggiornamento come specificato all'ultimo comma dell'art. 3.

CRITERIO DI SELEZIONE: Le domande di aiuto saranno sottoposte all'attribuzione dei punteggi in relazione ai criteri di selezione di cui all'art. 9 del Bando integrale e, a seguito di istruttoria tecnico-amministrativa, ammesse al beneficio in funzione della posizione in graduatoria e sino ad esaurimento della dotazione finanziaria.

TERMINE PER IL RICEVIMENTO DELLE DOMANDE: per la presentazione delle domande di aiuto, da presentare secondo le modalità di cui all'art. 4 del Bando integrale e da inviare al GAL al seguente indirizzo GRUPPO DI AZIONE LOCALE FIOR D'OLIVI presso la sede operativa di Via M. Sarcone n. 102, 70038 Terlizzi BA, è stabilita una procedura a "bando aperto - stop and go" che consente la possibilità di presentare domande sino al completo utilizzo, per ciascuna azione, delle risorse finanziarie attribuite nell'ambito del presente bando. A cadenza bimestrale (corrispondente a sessanta giorni consecutivi, a partire dal primo giorno di presentazione delle domande) le domande di aiuto rilasciate nel portale SIAN e inviate in forma cartacea al GAL entro il termine di scadenza fissato per ciascun bimestre (a tal fine farà fede il timbro apposto sul plico dall'Ufficio Postale o dal Corriere accettante) e, per la prima scadenza periodica al **10/10/2013**, saranno sottoposte progressivamente alla verifica di ricevibilità, all'attribuzione dei punteggi, in conformità a quanto stabilito dai criteri di selezione di cui all'art. 9 del Bando con conseguente formulazione della graduatoria e, qualora collocate in posizione utile per l'ammissibilità al finanziamento, alla successiva istruttoria tecnico-amministrativa.

Ad ogni scadenza periodica del bando, il GAL effettuerà il monitoraggio delle domande pervenute, al fine d'individuare le risorse finanziarie ancora disponibili e valutare se proseguire l'apertura del bando per una ulteriore scadenza periodica o procedere alla chiusura dello stesso. A tale scopo, ad ogni scadenza periodica, la presentazione delle domande sarà sospesa per trenta giorni consecutivi e sarà ripresa automaticamente a partire dal trentunesimo giorno.

Al raggiungimento del completo utilizzo delle risorse finanziarie previste, l'Organo Amministrativo del GAL provvederà con specifico provvedimento, da adottarsi nel periodo di sospensione della presentazione delle domande, alla chiusura definitiva del bando, dandone comunicazione sul B.U.R.Puglia e sul proprio sito internet www.galfiordolivi.it.

La prima scadenza periodica per la presentazione delle domande di aiuto è fissata alla data del **10/10/2013**.

INFORMAZIONI: GAL FIOR D'OLIVI presso la sede operativa di Via M. Sarcone n. 102, 70038 Terlizzi BA, info@galfiordolivi.it, Tel. 080 9141505.

RESPONSABILE DEL PROCEDIMENTO: Dott. Oronzo AMOROSINI GAL FIOR D'OLIVI

Il bando integrale è pubblicato all'Albo Pretorio dei Comuni di Bitonto, Giovinazzo e Terlizzi, nonché, in versione scaricabile unitamente agli allegati, sul sito del GAL "FIOR D'OLIVI" (www.galfiordolivi.it) e sul portale regionale dedicato al PSR www.regione.puglia.it/PSR/ImpostazioneLeader

GAL GARGANO

Programma di Sviluppo Rurale 2007-2013 - Bando Misura 323 azione 2. Graduatoria.

Il giorno 01 del mese di agosto dell'anno 2013, alle ore 10,00, presso la sede sociale in Monte Sant'Angelo, si è riunito il Consiglio di Amministrazione del Gal Gargano.

Il Presidente, accertata la presenza della maggioranza dei componenti del C.d.A., dichiara valida la seduta e chiama a fungere da segretario verbalizzante il direttore dott. N. Abatantuono.

Omissis

Misura 323 azione 2: approvazione graduatoria dei punteggi delle domande di aiuto presentate alla scadenza del 18/7/2013;

Il Presidente comunica che a seguito della scadenza del bando della Misura 323 azione 2 del 18/07/2013, le domande di aiuto pervenute sono state istruite dalla CTV per l'attribuzione del punteggio così come previsto dal Bando stesso.

Le graduatorie dei punteggi redatte dalla CTV e vistate dal Direttore vengono sottoposte all'approvazione del CDA:

Azione 2

Nominativo/ragione sociale del richiedente	Numero domanda	Aiuto pubblico richiesto	Punteggio
BRAMANTE GIUSEPPE	94752164205	€ 41.444,00	**16**
MAFROLLA ANTONIO	94752203631	€ 3.900,00	**16**
GAGGIANO GIUSEPPE	94752205875	€ 3.016,00	**16**
CIUFFREDA GIOVANNI	94752204266	€ 15.340,00	**14**
NOTARANGELO LUCE MARIA	94752204993	€ 4.367,99	**14**
PRENCIPE FRANCESCO PAOLO	94752203383	€ 44.460,00	**12**
PRENCIPE LEONARDO	94752203888	€ 31.563,99	**12**
BISCEGLIA ROSALBA	94752200629	€ 21.527,99	**12**

Nominativo/ragione sociale del richiedente	Numero domanda	Aiuto pubblico richiesto	Punteggio
PRENCIPE MATTEO ANTONIO	94752203524	€ 16.535,99	12
VAIRA MICHELANTONIO	94752200447	€ 14.248,00	12
DE VITA PIETRO	94752199342	€ 13.052,00	12
CIOCIOLA LUIGI	94752203920	€ 11.543,99	12
CIUFFREDA MARIA GRAZIA	94752200371	€ 10.971,99	12
LA TORRE MARIA SAVERIA	94752164387	€ 10.556,00	12
GENTILE ANTONIO	94752204738	€ 9.619,99	12
RADATTI GIUSEPPE	94752203995	€ 8.372,00	12
NASUTI NICOLA	94752204340	€ 6.291,99	12
QUITADAMO MARIA	94752204779	€ 5.927,99	12
QUITADAMO ANTONIO	94752199250	€ 5.824,00	12
PAPAGNA LIBERA	94752204175	€ 4.887,99	12
CIUFFREDA ANNA MARIA	94752204316	€ 2.651,99	12
CIUFFREDA LEONARDO	94752199383	€ 2.599,99	12
VITARELLI MATTEO	94752198658	€ 2.339,99	12
ARMIENTO ANGELO ANTONIO	94752198476	€ 2.288,00	12
CIUFFREDA LUIGI	94752200298	€ 1.507,99	12
CIUFFREDA FRANCESCO	94752203532	€ 1.299,99	12
GIULIANI GENNARO	94752187354	€ 1.040,00	11
D'APOLITO FRANCESCO	94752203573	€ 9.619,99	10
MUSCETTOLA ADA	94752199201	€ 7.592,14	10
ARMIENTO MICHELE	94752204563	€ 5.540,00	10
COTA MICHELE	94752200223	€ 5.304,00	10
PRENCIPE CARMINE	94752204837	€ 5.147,99	10
PRENCIPE RAFFAELE MICHELE	94752204605	€ 4.887,99	10
CIUFFREDA DOMENICO	94752203557	€ 4.784,00	10
BISCEGLIA FRANCESCO	94752203417	€ 4.732,00	10

Nominativo/ragione sociale del richiedente	Numero domanda	Aiuto pubblico richiesto	Punteggio
LAPOMARDA ANNA MADDALENA	94752203565	€ 4.263,99	10
PRENCIPE LUIGI	94752200470	€ 4.263,99	10
STANCATI MARIA	94752203482	€ 4.263,99	10
DI BARI ANTONIO	94752204712	€ 3.743,99	10
LA TORRE NICOLA	94752204506	€ 3.380,00	10
RINALDI ANDREANA	94752195944	€ 2.911,99	10
LA TORRE MARIA	94752204894	€ 2.756,00	10
PRENCIPE MICHELE	94752204860	€ 2.651,99	10
QUITADAMO LEONARDO	94752203474	€ 1.924,00	10
RADATTI LUIGI	94752204076	€ 1.195,99	10
CIUFFREDA CATERINA	94752203599	€ 987,99	10
BISCEGLIA MATTIA	94752205065	€ 520,00	10
BUDRAGO ROBERTO FRANCESCO	94752175243	€ 1.976,00	6

Interviene il Direttore informando che alla suddetta scadenza è pervenuta una richiesta di contributo pubblico eccedente le disponibilità finanziarie del Gal Gargano. Pertanto, lo stesso propone al consiglio di ammettere in istruttoria tutte le domande di aiuto presentate, affinché quelle che non trovano attualmente copertura risultino già istruite e finanziabili per una eventuale rimodulazione.

Il CDA, preso atto delle graduatorie dei punteggi relative alla Misura 323 Azione 2 redatte dalla CTV e vistate dal Direttore, le approva e dispone l'istruttoria di tutte le domande

Il CDA, preso atto di quanto esposto, delibera la chiusura definitiva del Bando Misura 311 Azione 1 per esaurimento del contributo pubblico disponibile.

Omissis

Non essendoci null'altro all'odg, il Presidente dichiara la seduta conclusa alle ore 12,30.

Il Segretario verbalizzante
Dott. Nicola Abatantuono

Il Presidente
Dott. Francesco Schiavone

GAL LE CITTA' DI CASTEL DEL MONTE

Programma di Sviluppo Rurale 2007-2013 - Bando Misura 331 azione 1.

OGGETTO:

1) **COMUNICAZIONE APERTURA DEL BANDO PUBBLICO MISURA 331 AZIONE 1 PREVISTA NELL'AMBITO DEL PIANO DI SVILUPPO LOCALE (PSL) PRESENTATO DAL GAL "LE CITTA' DI CASTEL DEL MONTE S.C.A R.L." ALL'INTERNO DEL PROGRAMMA DI SVILUPPO RURALE 2007-2013 DELLA REGIONE PUGLIA RIGUARDANTE ESCLUSIVAMENTE INTERVENTI CHE RICADANO NEL TERRITORIO DEI SEGUENTI COMUNI: ANDRIA E CORATO.**

Si comunica che il Bando 331 **"Formazione e Informazione"** Azione 1 (***Formazione***) viene aperto e che la scadenza è fissata al **10 ottobre 2013** entro le ore 12.00.

SOGGETTI BENEFICIARI: I soggetti beneficiari degli interventi previsti nel presente bando sono gli imprenditori e membri della famiglia agricola coinvolti nelle iniziative dell'asse 3 (membro della famiglia agricola, come disciplinato dal Reg. CE n. 1698/05, art. 53 e dal Reg. CE n. 1974/06, art. 35), gli imprenditori non agricoli titolari di microimprese, (così come definite dalla Raccomandazione 2003/361/CE) e altri operatori economici-anche potenziali- o soggetti che intendano diventare imprenditori nelle tipologie di attività sostenute dalle misure dell'asse 3, che al momento della presentazione della domanda di aiuto a valere sulla misura 331 azione 1:

1. abbiano già ottenuto provvedimento di concessione di aiuto a valere su una delle misure dell'Asse 3 (misura 311,312,313,321 e 323) in ambito Leader;
2. svolgano o abbiano intenzione di svolgere una attività collegata ad uno o più moduli della Tabella A di cui all'art. 3 del bando.

ENTITÀ DELL'AIUTO: L'importo del "voucher formativo", che copre il 100% del costo effettivamente sostenuto per la partecipazione al corso di formazione prescelto, è quantificato, come importo massimo, in relazione alla fascia di durata dell'iniziativa formativa prescelta, come segue:

- Corso di durata breve (40 ore): importo massimo del voucher 1.000 euro;
- Corso di durata media (80 ore): importo massimo del voucher 1.800 euro;
- Corso di durata media (90 ore) specificamente finalizzato alla "Formazione di Operatore di Masseria Didattica" in attuazione della Legge Regione n. 2/2008: importo massimo del voucher 2.000 euro;
- Corso di durata media (90 ore) di "Formazione per l'iscrizione nell'elenco degli Operatori Agrituristici": importo massimo del voucher 2.000 euro;
- Corso di durata lunga (150 ore): importo massimo del voucher 3.000 euro.

L'aiuto è concesso nel rispetto del regolamento di esenzione sull'applicazione del "de minimis" n. 1998/2006 della Commissione (Gazzetta Ufficiale dell'Unione Europea n. 379 del 28 Dicembre 2006).

Le spese ammissibili sono riferite esclusivamente per partecipare ad una iniziativa inclusa nel Catalogo Regionale dell'offerta formativa pubblicato sul BURP n. 103 del 25-07-2013 o in alternativa ad un corso di formazione e di aggiornamento come specificato all'ultimo comma dell'art. 3.

DISPONIBILITA' FINANZIARIA: Il GAL ha previsto nel proprio PSL risorse finanziarie pari ad €uro 270.136,00.

Al presente Bando sono interamente attribuite le predette risorse finanziarie.

CRITERIO DI SELEZIONE: Le domande di aiuto saranno sottoposte all'attribuzione dei punteggi in relazione ai criteri di selezione di cui agli artt. 9, 10, del bando e, a seguito di istruttoria tecnico-amministrativa, ammesse al beneficio in funzione della posizione in graduatoria.

TERMINE PER IL RICEVIMENTO DELLE DOMANDE: per la presentazione delle domande di aiuto, da presentare secondo le modalità di cui all'art. 4 del Bando e da inviare al GAL al seguente indirizzo: **c/o Ufficio Protocollo del Comune di Andria, PIAZZA UMBERTO I - ANDRIA (BT)**, è stabilita una procedura a "bando aperto - stop and go" che consente la possibilità di presentare

domande sino al completo utilizzo delle risorse finanziarie attribuite nell'ambito del presente bando. A cadenza bimestrale (corrispondente a sessanta giorni consecutivi, a partire dal primo giorno di presentazione delle domande) le domande di aiuto inviate al GAL entro il termine di scadenza fissato per ciascun bimestre e, **per la prossima scadenza periodica al 10.10.2013**, saranno sottoposte progressivamente alla verifica di ricevibilità, all'attribuzione dei punteggi, in conformità a quanto stabilito dai criteri di selezione di cui agli artt. 9, 10 del bando con conseguente formulazione della graduatoria e, qualora collocate in posizione utile per l'ammissibilità al finanziamento, alla successiva istruttoria tecnico-amministrativa.

Ad ogni scadenza periodica del bando il GAL effettuerà il monitoraggio delle domande pervenute, al fine d'individuare le risorse finanziarie ancora disponibili e valutare se proseguire l'apertura del bando per una ulteriore scadenza periodica o procedere alla chiusura dello stesso. A tale scopo, ad ogni scadenza periodica, la presentazione delle domande sarà sospesa per trenta giorni consecutivi e sarà ripresa automaticamente a partire dal trentunesimo giorno.

Al raggiungimento del completo utilizzo delle risorse finanziarie previste per ciascuna azione, il GAL provvederà con specifico provvedimento, da adottarsi nel periodo di sospensione della presentazione delle domande, alla chiusura definitiva del bando, dandone comunicazione sul B.U.R.P. e sui seguenti siti internet www. galcdm.it
www.comune.andria.bt.it e
www.comune.corato.ba.it

INFORMAZIONI: presso **G.A.L. LE CITTA' DI CASTEL DEL MONTE** Via G. Bovio, 74 - Andria (BT) al seguente indirizzo di posta elettronica: info@galcdm.it nonché al Servizio Agricoltura dell'Area Politiche per lo Sviluppo Rurale della Regione Puglia al seguente indirizzo di posta elettronica p.podda@regione.puglia.it - Tel. 0881/706539 Fax. 0881/706550 d.ssa Pinuccia Podda, Responsabile Misura 331.

Il bando integrale è pubblicato all'Albo Pretorio dei Comuni di ANDRIA E CORATO, nonché, in versione scaricabile unitamente agli allegati, sui siti internet www.galcdm.it www.comune.andria.bt.it e www.comune.corato.ba.it e sul portale regionale dedicato al PSR www.regione.puglia.it/PSR/Impostazione-Leader.

2) **COMUNICAZIONE APERTURA DEL BANDO PUBBLICO MISURA 311 AZIONE 5 - BIOMASSE - PREVISTA NELL'AMBITO DEL PIANO DI SVILUPPO LOCALE (PSL) PRESENTATO DAL GAL "LE CITTA' DI CASTEL DEL MONTE S.C.A R.L." ALL'INTERNO DEL PROGRAMMA DI SVILUPPO RURALE 2007-2013 DELLA REGIONE PUGLIA RIGUARDANTE ESCLUSIVAMENTE INTERVENTI CHE RICADANO NEL TERRITORIO DEI SEGUENTI COMUNI: ANDRIA E CORATO.**

Si comunica che il Bando, Misura 311 **"Diversificazione in attività non agricole"** Azione 5 (Investimenti funzionali alla produzione e alla vendita ai soggetti gestori di energia da fonti energetiche rinnovabili - Biomasse) viene aperto e che la scadenza è fissata al **30 settembre 2013** entro le ore 12.00.

SOGGETTI BENEFICIARI: I soggetti beneficiari del presente bando sono gli imprenditori agricoli in forma singola o associata.

Le attività svolte dai soggetti richiedenti, attestate dalla visura camerale, devono essere esclusivamente attività agricole ricomprese nella categoria principale A della classificazione ISTAT ATECO 2007 ed attività connesse alle attività agricole svolte.

ENTITÀ DELL'AIUTO: Il sostegno sarà concesso nella forma di contributo in conto capitale fino al 40% della spesa ammessa ai benefici. Tale intensità dell'aiuto è compatibile con il regime di cumulabilità degli incentivi per la produzione di energia da biomasse previsti dalla vigente normativa nazionale.

DISPONIBILITA' FINANZIARIA: Il GAL ha previsto nel proprio PSL risorse finanziarie pubbliche così come segue:
- euro 410.408,00 di risorse Health Check finalizzate alla "Produzione e vendita energia da biomasse".

CRITERIO DI SELEZIONE: Le domande di aiuto saranno sottoposte all'attribuzione dei punteggi in relazione ai criteri di selezione di cui agli artt.11, 12 del bando e, a seguito di istruttoria tecnico-amministrativa, ammesse al beneficio in funzione della posizione in graduatoria.

TERMINE PER IL RICEVIMENTO DELLE DOMANDE: per la presentazione delle domande di aiuto, da presentare secondo le modalità di cui all'art. 5 del Bando e da inviare al GAL al seguente indirizzo: **c/o Ufficio Protocollo del Comune di Andria, PIAZZA UMBERTO I - ANDRIA (BT)**, è stabilita una procedura a "bando aperto - stop and go" che consente la possibilità di presentare domande sino al completo utilizzo delle risorse finanziarie attribuite nell'ambito del presente bando. A cadenza bimestrale (corrispondente a sessanta giorni consecutivi, a partire dal primo giorno di presentazione delle domande) le domande di aiuto inviate al GAL entro il termine di scadenza fissato per ciascun bimestre e, **per la prossima scadenza periodica al 30.09.2013**, saranno sottoposte progressivamente alla verifica di ricevibilità, all'attribuzione dei punteggi, in conformità a quanto stabilito dai criteri di selezione di cui agli artt.11, 12 del bando con conseguente formulazione della graduatoria e, qualora collocate in posizione utile per l'ammissibilità al finanziamento, alla successiva istruttoria tecnico-amministrativa.

Ad ogni scadenza periodica del bando il GAL effettuerà il monitoraggio per ciascuna azione delle domande pervenute, al fine d'individuare le risorse finanziarie ancora disponibili e valutare se proseguire l'apertura del bando per una ulteriore scadenza periodica o procedere alla chiusura dello stesso. A tale scopo, ad ogni scadenza periodica, la presentazione delle domande sarà sospesa per trenta giorni consecutivi e sarà ripresa automaticamente a partire dal trentunesimo giorno.

Al raggiungimento del completo utilizzo delle risorse finanziarie previste per ciascuna azione, il GAL provvederà con specifico provvedimento alla chiusura definitiva del bando, dandone comunicazione sul B.U.R.P. e sui seguenti siti internet www.galcdm.it www.comune.andria.bt.it e www.comune.corato.ba.it

INFORMAZIONI: presso **G.A.L. LE CITTA' DI CASTEL DEL MONTE** Via G. Bovio, 74 - Andria (BT) al seguente indirizzo di posta elettronica: info@galcdm.it nonché al Servizio Agricoltura dell'Area Politiche per lo Sviluppo Rurale della Regione Puglia al seguente indirizzo di posta elettronica f.mastrogiacomo@regione.puglia.it - Tel. 080.540.52.78 - Fax 080.540.52.76 - P.A. Mastrogiacomo Francesco - Responsabile Misura 311 azione 5.

Il bando integrale è pubblicato all'Albo Pretorio dei Comuni di ANDRIA E CORATO, nonché, in versione scaricabile unitamente agli allegati, sui siti internet www.galcdm.it www.comune.andria.bt.it e www.comune.corato.ba.it e sul portale regionale dedicato al PSR www.regione.puglia.it/PSR/Impostazione-Leader.

3) **COMUNICAZIONE APERTURA DEL BANDO PUBBLICO MISURA 311 AZIONE 5 - FOTOVOLTAICO E EOLICO - PREVISTA NELL'AMBITO DEL PIANO DI SVILUPPO LOCALE (PSL) PRESENTATO DAL GAL "LE CITTA' DI CASTEL DEL MONTE S.C.A R.L." ALL'INTERNO DEL PROGRAMMA DI SVILUPPO RURALE 2007-2013 DELLA REGIONE PUGLIA RIGUARDANTE ESCLUSIVAMENTE INTERVENTI CHE RICADANO NEL TERRITORIO DEI SEGUENTI COMUNI: ANDRIA E CORATO.**

Si comunica che il Bando, Misura 311 **"Diversificazione in attività non agricole"** Azione 5 (Investimenti funzionali alla produzione e alla vendita ai soggetti gestori di energia da fonti energetiche rinnovabili - Fotovoltaico e Eolico) viene aperto e che la scadenza è fissata al **30 settembre 2013** entro le ore 12.00.

SOGGETTI BENEFICIARI: I soggetti beneficiari del presente bando sono gli imprenditori agricoli in forma singola o associata.

Le attività svolte dai soggetti richiedenti, attestate dalla visura camerale, devono essere esclusivamente le attività agricole ricomprese nella categoria principale A della classificazione ISTAT ATECO 2007 e le attività connesse alle attività agricole.

ENTITÀ DELL'AIUTO: Il sostegno sarà concesso nella forma di contributo in conto capitale fino al 40% della spesa ammessa ai benefici.

Sarà applicato il Reg. CE n. 70/01 (n. protocollo di registrazione dell'aiuto in esenzione XS289/2007) e successive modifiche, relativo agli aiuti di stato a favore delle PMI.

L'importo massimo di spesa ammissibile ai benefici è così definito:

- impianti di minielolico euro 60.000,00
- impianti di fotovoltaico euro 110.000,00

DISPONIBILITA' FINANZIARIA: Il GAL ha previsto nel proprio PSL risorse finanziarie ordinarie complessive pari ad euro 800.000,00.

Al presente Bando sono attribuite risorse finanziarie pari ad euro 800.000,00.

CRITERIO DI SELEZIONE: Le domande di aiuto saranno sottoposte all'attribuzione dei punteggi in relazione ai criteri di selezione di cui agli artt.11, 12 del bando e, a seguito di istruttoria tecnico-amministrativa, ammesse al beneficio in funzione della posizione in graduatoria.

TERMINE PER IL RICEVIMENTO DELLE DOMANDE: per la presentazione delle domande di aiuto, da presentare secondo le modalità di cui all'art. 5 del Bando e da inviare al GAL al seguente indirizzo: **c/o Ufficio Protocollo del Comune di Andria, PIAZZA UMBERTO I - ANDRIA (BT)**, è stabilita una procedura a "bando aperto - stop and go" che consente la possibilità di presentare domande sino al completo utilizzo delle risorse finanziarie attribuite nell'ambito del presente bando. A cadenza bimestrale (corrispondente a sessanta giorni consecutivi, a partire dal primo giorno di presentazione delle domande) le domande di aiuto inviate al GAL entro il termine di scadenza fissato per ciascun bimestre e, **per la prossima scadenza periodica al 30.09.2013**, saranno sottoposte progressivamente alla verifica di ricevibilità, all'attribuzione dei punteggi, in conformità a quanto stabilito dai criteri di selezione di cui agli artt.11, 12 del bando con conseguente formulazione della graduatoria e, qualora collocate in posizione utile per l'ammissibilità al finanziamento, alla successiva istruttoria tecnico-amministrativa.

Ad ogni scadenza periodica del bando il GAL effettuerà il monitoraggio per ciascuna azione delle domande pervenute, al fine d'individuare le risorse finanziarie ancora disponibili e valutare se proseguire l'apertura del bando per una ulteriore scadenza periodica o procedere alla chiusura dello stesso. A tale scopo, ad ogni scadenza periodica, la presentazione delle domande sarà sospesa per trenta giorni consecutivi e sarà ripresa automaticamente a partire dal trentunesimo giorno.

Al raggiungimento del completo utilizzo delle risorse finanziarie previste per ciascuna azione, il GAL provvederà con specifico provvedimento alla chiusura definitiva del bando, dandone comunicazione sul B.U.R.P. e sui seguenti siti internet www.galcdm.it www.comune.andria.bt.it e www.comune.corato.ba.it

INFORMAZIONI: presso **G.A.L. LE CITTA' DI CASTEL DEL MONTE** Via G. Bovio, 74 - Andria (BT) al seguente indirizzo di posta elettronica: info@galcdm.it nonché al Servizio Agricoltura dell'Area Politiche per lo Sviluppo Rurale della Regione Puglia al seguente indirizzo di posta elettronica f.mastrogiacomo@regione.puglia.it - Tel. 080.540.52.78 - Fax 080.540.52.76 - P.A. Mastrogiacomo Francesco - Responsabile Misura 311 azione 5.

Il bando integrale è pubblicato all'Albo Pretorio dei Comuni di ANDRIA E CORATO, nonché, in versione scaricabile unitamente agli allegati, sui siti internet www.galcdm.it www.comune.andria.bt.it e www.comune.corato.ba.it e sul portale regionale dedicato al PSR www.regione.puglia.it/PSR/Impostazione-Leader.

GAL LUOGHI DEL MITO

Programma di Sviluppo Rurale 2007-2013 - Bando Misura 331 azione 1 - Misura 323 azione 1 graduatoria e riapertura termini.

OGGETTO: **BANDO PUBBLICO PER LA PRESENTAZIONE DI DOMANDE DI AIUTO** nell'ambito del Piano di Sviluppo Locale (PSL)

presentato dal GAL "Luoghi del Mito scrl all'interno del Programma di Sviluppo Rurale 2007-2013 della Regione Puglia - Misura 331, approvato con delibera di Deliberazione della Giunta Regionale del 25 Maggio 2010 n. 1223 e riguarda esclusivamente interventi che ricadano nel territorio dei seguenti comuni: Castellaneta, Laterza, Ginosa, Massafra, Mottola, Palagiano, Palagianello

La Misura 331 persegue l'obiettivo di migliorare il livello di conoscenze, le competenze professionali e le capacità imprenditoriali degli operatori locali delle aree rurali, con particolare riferimento ai giovani e alle donne, al fine di aumentare l'efficacia delle iniziative di sviluppo e rivitalizzazione delle stesse promosse nell'asse 3 del PSR Puglia 2007-2013.

Particolare attenzione è riservata al rafforzamento delle competenze necessarie alla diversificazione ed al miglioramento dell'economia locale al fine di valorizzare le risorse endogene delle aree rurali regionali, migliorare l'attrattività dei territori e la qualità della vita, nonché potenziare i servizi essenziali per l'economia e le popolazioni rurali.

L'azione 1 della Misura 331 prevede l'erogazione di un sostegno (voucher formativo) ai beneficiari finali per la partecipazione ad attività di formazione e di aggiornamento in aula, in campo e a distanza esplicitamente funzionali al perseguimento degli obiettivi dell'asse 3 e sinergici con le tipologie di intervento promosse nell'ambito delle altre misure.

SOGGETTI BENEFICIARI: I soggetti beneficiari degli interventi previsti nel presente bando sono gli imprenditori e membri della famiglia agricola coinvolti nelle iniziative dell'asse 3 (membro della famiglia agricola, come disciplinato dal Reg. CE n. 1698/05, art. 53 e dal Reg. CE n. 1974/06, art. 35), gli imprenditori non agricoli titolari di microimprese, (così come definite dalla Raccomandazione 2003/361/CE) e altri operatori economici-anche potenziali- o soggetti che intendano diventare imprenditori nelle tipologie di attività sostenute dalle misure dell'asse 3.

ENTITÀ DELL'AIUTO: Il GAL ha previsto nel proprio PSL risorse finanziarie pari ad euro 25.000,00

- Intensità del contributo pubblico per disoccupati 100%
- Intensità del contributo pubblico per occupati 100%

CRITERIO DI SELEZIONE: Le domande di aiuto saranno sottoposte, all'attribuzione dei punteggi in relazione ai criteri di selezione di cui all'art. 9 del bando e, a seguito di istruttoria tecnico-amministrativa, ammesse al beneficio in funzione della posizione in graduatoria e sino ad esaurimento della dotazione finanziaria pervista.

TERMINE PER IL RICEVIMENTO DELLE DOMANDE: per la presentazione delle domande di aiuto, da presentare secondo le modalità di cui all'art.5 del Bando e da inviare al GAL al seguente indirizzo Viale Turi, sn - 74017 Mottola (TA), è stabilita una procedura a "bando aperto - stop and go" che consente la possibilità di presentare domande sino al completo utilizzo, per ciascuna azione, delle risorse finanziarie attribuite nell'ambito del presente bando. A cadenza bimestrale (corrispondente a sessanta giorni consecutivi, a partire dal primo giorno di presentazione delle domande) le domande di aiuto inviate al GAL entro il termine di scadenza fissato per ciascun bimestre e, per la prima scadenza periodica al 10/10/2013, saranno sottoposte progressivamente alla verifica di ricevibilità, all'attribuzione dei punteggi, in conformità a quanto stabilito dai criteri di selezione di cui all'art. 10 del Bando con conseguente formulazione della graduatoria e, qualora collocate in posizione utile per l'ammissibilità al finanziamento, alla successiva istruttoria tecnico-amministrativa.

Ad ogni scadenza periodica del bando il GAL effettuerà il monitoraggio per ciascuna azione delle domande pervenute, al fine d'individuare le risorse finanziarie ancora disponibili e valutare se proseguire l'apertura del bando per una ulteriore scadenza periodica o procedere alla chiusura dello stesso. A tale scopo, ad ogni scadenza periodica, la presentazione delle domande sarà sospesa per trenta giorni consecutivi e sarà ripresa automaticamente a partire dal trentunesimo giorno.

Al raggiungimento del completo utilizzo delle risorse finanziarie previste per ciascuna azione, il GAL provvederà con specifico provvedimento alla chiusura definitiva del bando, dandone comunica-

zione sul B.U.R.P. e sul proprio sito internet www.luoghidelmito.it

La prima scadenza periodica per il rilascio della domanda di aiuto nel portale SIAN e SIARP è fissata entro le ore 12 del 10 Ottobre 2013

Entro il quinto giorno successivo al rilascio sul Portale SIAN e SIARP, la copia cartacea della domanda di aiuto rilasciata sul portale SIAN, sottoscritta ai sensi dell'art. 38 del D.P.R. n. 445/2000 e corredata di tutta la documentazione riportata al successivo articolo 4, deve essere inviata, tramite servizio postale a mezzo Raccomandata A.R., o corriere autorizzato, in plico chiuso indirizzato al GAL all'indirizzo seguente: Viale Turi, sn - 74017 Mottola (TA). Se la scadenza (quinto giorno) ricade in giorno festivo, essa è prorogata al primo giorno seguente non festivo. Nel calcolo del quinto giorno non si considera quello domanda è rilasciata.

INFORMAZIONI: Eventuali informazioni, chiarimenti e specificazioni in merito al presente bando, potranno essere richieste al GAL Luoghi del Mito, Viale Turi, sn 74017 Mottola TA, e-mail info@luoghidelmito.it - luoghidelmito@legalmail.it, Tel 099.8866021 Fax. 099/9879570

Il bando integrale è pubblicato all'Albo Pretorio dei Comuni di Castellaneta, Laterza, Ginosa, Massafra, Mottola, Palagiano, Palagianello nonché, in versione scaricabile unitamente agli allegati, sul sito del GAL "Luoghi del Mito" scarl www.luoghidelmito.it e sul portale regionale dedicato al PSR www.svilupporurale.regione.puglia.it

LEADER | REGIONE PUGLIA | G.A.L. "Luoghi del Mito" s.c. r.l. | PSR PUGLIA 2007-2013

Programma di Sviluppo Rurale della Regione Puglia 2007-2013
Asse III – "Qualità della vita nelle zone rurali e diversificazione dell'economia rurale"

Misura 323 - Tutela e riqualificazione del patrimonio rurale

Azione 1- Interventi di restauro e valorizzazione del patrimonio culturale regionale rappresentato dai beni immobili privati e pubblici a gestione privata, di particolare e comprovato interesse artistico, storico e archeologico, o che rivestono un interesse sotto il profilo paesaggistico, e che sono espressione della storia, dell'arte e della cultura del territorio GAL e che si caratterizzano per l'interesse sotto la fruizione culturale pubblica. (approvato con delibera del CDA del GAL Luoghi del Mito del 17/12/2012 n. 108 BURP N. 9 del 17/01/2013)

ELENCO DELLE DOMANDE DI AIUTO RICEVIBILI APPROVATE DAL CONSIGLIO DI AMMINISTRAZIONE N.117 DEL 22/07/2013 II STEP E RIAPERTURA TERMINI SENZA DOTAZIONE FINANZIARIA

			a)	b)	c)	d)			
N°	RICHIEDENTE	COMUNE	Classificazione del bene oggetto dell' intervento nelle Aree sottoposte a vincolo 1497/39 e cosiddetti "Galassini" così come recepiti nella L.42/2004 art.136 o classificazione del bene oggetto dell' intervento come bene architettonico e paesaggistico vincolato ai sensi della legge 1089/1939 cosi come recepiti nella L.42/2004 art.136	Classificazione del bene oggetto dell'intervento quale bene monumentale e paesaggistico come rinvenuti dall' elenco dei vincoli e segnalazioni R07 del PUTT	Integrazione con le altre misure del PSR (in particolare le misure 216 e 313)	Ubicazione degli interventi in Zone di Protezione Speciale (ZPS) e Siti di Importanza Comunitaria (SIC) individuati in applicazione delle Direttive 79/409/CEE e aree naturali protette ai sensi della L.394/91"Legge quadro sulle aree protette" e L.R. 19/97 " Norme per l' istituzione la gestione delle aree protette della Regione e s.m.i.	Totale punteggio	Investimento Azione 1 Max 60.000,00	AMMISSIONE ALL'ISTRUTTORIA TECNICO-AMMINISTRATIVA az 1
			Punti bando 6	Punti bando 4	Punti bando 2	Punti bando 2	14	TOT ALE INVESTIMENTO	SI / NO
1	CAPURSO ANGELO	LATERZA	6	4	2	2	14	76.290,86	SI
2	ALBACAP DI ALBANESE ANTONELLA E CAPITANIO M.M.	MOTTOLA	6	4	2	2	14	99.925,76	SI
3	MOTTOLA NICOLA	MASSAFRA	6	0	2	2	10	99.417,51	SI
4	DONVITO COSIMO	PALAGIANELLO	6	0	0	2	8	95.090,65	SI
5	COMUNE DI CASTELLANETA	CASTELLANETA	6	0	0	2	8	118.800,00	SI
6	LANZO DIONE PIETRO PASQUALE	PALAGIANELLO	6	0	0	2	8	118.897,57	NON AMMESSO PER CARENZA DI FONDI
7	D' ONGHIA ANGELICA	MASSAFRA	0	0	2	2	4	44.024,09	NON AMMESSO PER CARENZA DI FONDI

Si Comunica che con nota n. 10261 del 02/08/2013 La Regione Puglia – Area Politiche per lo Sviluppo Rurale ha autorizzato il Gal Luoghi del Mito alla riapertura del bando Misura 323 azione 1 senza dotazione finanziaria

Il Responsabile del Procedimento
Dott.ssa Maria Gigante
f.to

Il Presidente
Dott. Agr Paolo Nigro
f.to

Mottola, 06/08/2013

GAL PIANA DEL TAVOLIERE

Programma di Sviluppo Rurale 2007-2013 - Bando Misura 331 azione 1.

OGGETTO: **BANDO PUBBLICO PER LA PRESENTAZIONE DI DOMANDE DI AIUTO** nell'ambito del Piano di Sviluppo Locale (PSL) del GAL "PIANA DEL TAVOLIERE", all'interno del Programma di Sviluppo Rurale 2007-2013 della Regione Puglia - Misura 331, approvato con determina G. R. n. 1212 del 25 maggio 2010 e successivamente con determina dell'Autorità di Gestione PSR Puglia 2007-2013 n.114 dell 22 giugno 2012 con approvazione dell'ampliamento territoriale ai comuni di Orta Nova, Ordona, Carapelle e Stornarella, riguarda esclusivamente interventi che ricadano nel territorio dei seguenti comuni: **Cerignola, Stornara, Orta Nova, Ordona, Carapelle e Stornarella.**

L'azione 1 della Misura 331 prevede l'erogazione di un sostegno (voucher formativo) ai beneficiari finali per la partecipazione ad attività di formazione e di aggiornamento in aula, in campo e a distanza esplicitamente funzionali al perseguimento degli obiettivi dell'asse 3 e sinergici con le tipologie di intervento promosse nell'ambito delle altre misure. Il voucher formativo potrà essere utilizzato per diverse tipologie di azioni formative, attuate in maniera differenziata sul territorio in funzione della domanda ed in relazione alle specificità imprenditoriali del territorio interessato. In particolare si riportano le tipologie formative:

Azioni rivolte allo sviluppo di nuove competenze professionali collegate al settore turistico, artigianale, ai servizi alla popolazione, tenendo debitamente conto degli obiettivi ambientali al fine di ottenere lo sviluppo sostenibile dei territori rurali e dei siti Natura 2000;

Partecipazione su richiesta del beneficiario a corsi o stage formativi ad elevata qualificazione che siano a supporto delle misure dell'asse 3 del PSR;

Azioni rivolte ad accrescere ed aggiornare le competenze professionali già esistenti nel campo artigianale e turistico con particolare riguardo alla gestione strategica, al marketing ed all'innovazione tecnica e tecnologica.

SOGGETTI BENEFICIARI - I soggetti beneficiari degli interventi previsti nel presente bando sono **gli imprenditori e membri della famiglia agricola coinvolti nelle iniziative dell'asse 3** (membro della famiglia agricola, come disciplinato dal Reg. CE n. 1698/05, art. 53 e dal Reg. CE n. 1974/06, art. 35), **gli imprenditori non agricoli titolari di microimprese**, (così come definite dalla Raccomandazione 2003/361/CE) e **altri operatori economici-**anche potenziali- o soggetti che intendano diventare imprenditori nelle tipologie di attività sostenute dalle misure dell'asse 3, che al momento della presentazione della domanda di aiuto a valere sulla misura 331 azione 1:

1. abbiano già ottenuto provvedimento di concessione di aiuto a valere su una delle misure dell'Asse 3 (misura 311,312,313,321 e 323) in ambito Leader;
2. svolgano o abbiano intenzione di svolgere una attività collegata ad uno o più moduli della sottostante Tabella A (art. 3 del bando).

ENTITÀ DELL'AIUTO: L'importo del "voucher formativo", che copre il 100% del costo effettivamente sostenuto per la partecipazione al corso di formazione prescelto, è quantificato, come importo massimo, in relazione alla fascia di durata dell'iniziativa formativa prescelta.

CRITERI DI SELEZIONE: Le domande di aiuto ricevibili saranno sottoposte all'attribuzione dei punteggi in relazione ai criteri di selezione di cui all'art. 9. del bando.

TERMINE PER IL RICEVIMENTO DELLE DOMANDE: per la presentazione della domanda di aiuto, da presentare secondo le modalità di cui all'art. 4 del Bando integrale e da inviare al GAL PIANA DEL TAVOLIERE SCARL al seguente indirizzo: Via Vittorio Veneto, 33 Casella postale 52 - 71042 Cerignola (FG), è stabilita una procedura a "bando aperto - stop and go" che consente la possibilità di presentare domande, sino al completo utilizzo delle risorse finanziarie attribuite nell'ambito del presente bando.

Il beneficiario potrà presentare domanda di aiuto esclusivamente per un unico progetto formativo.

La prima scadenza periodica per il rilascio della domanda di aiuto nel portale SIAN e per la compilazione dell'elaborato informatico al portale PMA è fissata alla data del **10/10/2013 ore 12.00.**

A cadenza bimestrale (corrispondente a sessanta giorni consecutivi, a partire dal primo giorno di presentazione delle domande) le domande di aiuto rilasciate nel portale SIAN e inviate in forma cartacea al GAL entro il termine di scadenza fissato per ciascun bimestre (a tal fine farà fede il timbro apposto sul plico dall'Ufficio Postale o dal Corriere accettante), saranno sottoposte progressivamente alla verifica di ricevibilità, all'attribuzione dei punteggi, in conformità a quanto stabilito dai criteri di selezione di cui all'art. 9 con conseguente formulazione della graduatoria e, qualora collocate in posizione utile per l'ammissibilità al finanziamento, alla successiva istruttoria tecnico-amministrativa.

Ad ogni scadenza periodica del bando il GAL effettuerà il monitoraggio delle domande pervenute, al fine d'individuare le risorse finanziarie ancora disponibili e valutare se proseguire l'apertura del bando per una ulteriore scadenza periodica o procedere alla chiusura dello stesso. A tale scopo, ad ogni scadenza periodica, la presentazione delle domande sarà sospesa per trenta giorni consecutivi e sarà ripresa automaticamente a partire dal trentunesimo giorno.

Al raggiungimento del completo utilizzo delle risorse finanziarie previste, il GAL provvederà con specifico provvedimento, da adottarsi nel periodo di sospensione della presentazione delle domande, alla chiusura definitiva del bando, dandone comunicazione sul B.U.R.P. e sul proprio sito internet www.pianatavoliere.it

La prima scadenza periodica per il rilascio della domanda di aiuto nel portale SIAN è fissata alla data del 10 Ottobre 2013.

INFORMAZIONI: GAL PIANA DEL TAVOLIERE Soc. cons. a r.l. Via Vittorio Veneto, 33 - 71042 Cerignola (FG), Tel. 0885- 425065 Fax 0885- 402552 e-mail: info@pianatavoliere.it PEC certificata@pec.pianatavoliere.it.

RESPONSABILE DEL PROCEDIMENTO: Antonio Stea

Il bando integrale è pubblicato all'Albo Pretorio dei Comuni di Cerignola, Stornara, Orta Nova, Ordona, Carapelle e Stornarella, nonché, in versione scaricabile unitamente agli allegati, sul sito del GAL "PIANA DEL TAVOLIERE" (www.pianatavoliere.it sezione bandi e gare) **e sul portale regionale dedicato al PSR** www.sviluppo-rurale.regione.puglia.it**.**

Il Presidente del GAL Piana del Tavoliere Scarl
Valerio Caira

GAL PONTE LAMA

Programma di Sviluppo Rurale 2007-2013 - Bando Misura 331 azione 1.

OGGETTO: **BANDO PUBBLICO PER LA PRESENTAZIONE DI DOMANDE DI AIUTO** nell'ambito del Piano di Sviluppo Locale (PSL) presentato dal GAL "PONTE LAMA S.CAR.L.", all'interno del Programma di Sviluppo Rurale 2007-2013 della Regione Puglia - Misura 331 Azione 1, approvato con Delibera di Giunta Regionale **n°1224 del 25.05.2010** e riguarda esclusivamente interventi che ricadano nel territorio dei seguenti comuni: **BISCEGLIE e TRANI**

L'azione 1 della Misura 331 prevede l'erogazione di un sostegno (voucher formativo) ai beneficiari finali per la partecipazione ad attività di formazione e di aggiornamento in aula, in campo e a distanza esplicitamente funzionali al perseguimento degli obiettivi dell'asse 3 e sinergici con le tipologie di intervento promosse nell'ambito delle altre misure.

Il voucher formativo potrà essere utilizzato per diverse tipologie di azioni formative, attuate in maniera differenziata sul territorio in funzione della domanda ed in relazione alle specificità imprenditoriali del territorio interessato. In particolare si riportano le tipologie formative:

Azioni rivolte allo sviluppo di nuove competenze professionali collegate al settore turistico, artigianale, ai servizi alla popolazione, tenendo debitamente conto degli obiettivi ambientali al fine di ottenere lo sviluppo sostenibile dei territori rurali e dei siti Natura 2000;

Partecipazione su richiesta del beneficiario a corsi o stage formativi ad elevata qualificazione che siano a supporto delle misure dell'asse 3 del PSR;

Azioni rivolte ad accrescere ed aggiornare le competenze professionali già esistenti nel campo artigianale e turistico con particolare riguardo alla gestione strategica, al marketing ed all'innovazione tecnica e tecnologica.

SOGGETTI BENEFICIARI: I soggetti beneficiari degli interventi previsti nel presente bando sono gli imprenditori e membri della famiglia agricola coinvolti nelle iniziative dell'asse 3 (membro della famiglia agricola, come disciplinato dal Reg. CE n. 1698/05, art. 53 e dal Reg. CE n. 1974/06, art. 35), gli imprenditori non agricoli titolari di microimprese, (così come definite dalla Raccomandazione 2003/361/CE) e altri operatori economici - anche potenziali - o soggetti che intendano diventare imprenditori nelle tipologie di attività sostenute dalle misure dell'asse 3.

ENTITÀ DELL'AIUTO: L'importo del "voucher formativo", che copre il 100% del costo effettivamente sostenuto per la partecipazione al corso di formazione prescelto, è quantificato, come importo massimo, in relazione alla fascia di durata dell'iniziativa formativa prescelta, come segue:

- Corso di durata breve (40 ore): importo massimo del voucher 1.000 euro;
- Corso di durata media (80 ore): importo massimo del voucher 1.800 euro;
- Corso di durata media (90 ore) specificamente finalizzato alla "Formazione di Operatore di Masseria Didattica" in attuazione della Legge Regione n. 2/2008: importo massimo del voucher 2.000 euro;
- Corso di durata media (90 ore) di "Formazione per l'iscrizione nell'elenco degli Operatori Agrituristici": importo massimo del voucher 2.000 euro;
- Corso di durata lunga (150 ore): importo massimo del voucher 3.000 euro.

CRITERI DI SELEZIONE: Le domande di aiuto saranno sottoposte all'attribuzione dei punteggi in relazione ai criteri di selezione di cui all'art. 9 del bando e, a seguito di istruttoria tecnico- amministrativa, ammesse al beneficio in funzione della posizione in graduatoria e sino ad esaurimento della dotazione finanziaria.

Criteri di selezione		Punteggio	Tematica Principale di riferimento
a	Beneficiario di età inferiore ai 40 anni	3	
b	Beneficiario donna	3	
c	Corsi relativi a tematiche della misura 311	3	Diversificazione in attività non agricole
d	Corsi relativi a tematiche della misura 312	2	Creazione e sviluppo di microimprese
e	Corsi relativi a tematiche della misura 313	2	Creazione di servizi di turismo rurale
f	Corsi relativi a tematiche della misura 321	3	Servizi per l'economia e la popolazione rurale

Il punteggio massimo attribuibile è di punti 9.

A parità di punteggio sarà data priorità al beneficiario più giovane.

TERMINE PER IL RICEVIMENTO DELLE DOMANDE: **Il beneficiario potrà presentare domanda di aiuto esclusivamente per un unico progetto formativo.**

La prima scadenza periodica per il rilascio della domanda di aiuto nel portale SIAN e per la compilazione dell'elaborato informatico al portale PMA è fissata alla data del **10/10/2013** ore **12.00**. Entro le ore 24.00 del quinto giorno successivo alla chiusura dei sistemi informatizzati SIAN e PMA, la copia cartacea della domanda di aiuto rilasciata sul portale SIAN, sottoscritta ai sensi dell'art. 38 del D.P.R. n. 445/2000 e corredata di tutta la documentazione riportata al successivo articolo 6, deve essere inviata, tramite servizio postale a mezzo Raccomandata A.R., o corriere autorizzato, in plico chiuso indirizzato al GAL all'indirizzo **GAL PONTE LAMA SCARL - CORSO GARIBALDI 23 - 76011 - Bisceglie (Bt).** Se la scadenza (quinto giorno) ricade in giorno festivo, essa è prorogata al primo giorno seguente non festivo. Nel calcolo del quinto giorno non si considera quello di chiusura dei sistemi informatizzati SIAN e PMA sopra specificato.

Il plico chiuso deve riportare la seguente dicitura:

PSR PUGLIA 2007-2013 - PARTECIPAZIONE AL BANDO MISURA 331
AZIONE 1 - "FORMAZIONE" NON APRIRE

nonché il nominativo/ragione sociale del richiedente, il relativo recapito postale, indirizzo di posta elettronica certificata (PEC), fax e recapito telefonico.

INFORMAZIONI: **GAL PONTE LAMA S.c.ar.l: Corso Garibaldi n. 23, 76011 Bisceglie (BT), Tel. 080/9648571- info@galpontelama.it**

Responsabile del procedimento nominato ai sensi della legge n. 241/1990 e s.m.i.: il responsabile unico del procedimento nominato con apposita delibera del consiglio di amministrazione del Gal del 17/07/2013 è la Dott.ssa Nadia Di Liddo.

Il bando integrale è pubblicato all'Albo Pretorio dei Comuni di BISCEGLIE e TRANI nonché, in versione scaricabile unitamente agli allegati, sul sito del GAL "PONTE LAMA S.c.ar.l." (www.galpontelama.it), sul sito del Comune di Bisceglie (www.comune.bisceglie.bt.it), sul sito del Comune di Trani (www.comune.trani.bt.it) e sul portale regionale dedicato al PSR http://www.svilupporurale.regione.puglia.it

---

GAL PONTE LAMA

Programma di Sviluppo Rurale 2007-2013 - Bando Misura 323 azione 1 - Graduatoria.

L'anno **duemilatredici** il giorno **01** del mese di **agosto** alle ore **18:30**, presso la sede del G.A.L. Ponte Lama, in Bisceglie, corso Garibaldi n. 23, si è riunito il consiglio di amministrazione della società " G.A.L. PONTE LAMA Soc. cons. a r. l. " per discutere e deliberare sul seguente

ordine del giorno

1.Graduatorie Misura 323 Azione 1 - secondo sportello: determinazioni;
2.…omissis…
3.Comunicazioni del Presidente;

Nel luogo e all'ora indicata risultano fisicamente presenti:

Consiglio di Amministrazione

	Presente	Assente
Antonio Piazzolla - Presidente		x
Girolamo Zingarelli - Vice-presidente	x	
Giuseppe Sette - Consigliere	x	
Giacomo Patruno - Consigliere	x	
Paolo Paradiso - Consigliere	x	
Curci Sergio - Consigliere		x
Giuseppe Scagliola - Consigliere	x	
Di Liddo Pasquale - Consigliere	x	
Vincenzo Di Pierro - Consigliere		x
Monopoli Natale - Consigliere	x	
Maria De Feudis - Consigliere	x	

Collegio Sindacale

	Presente	Assente
Bozzetti Marino - Presidente	x	
Giacomo Cosmai - Sindaco Effettivo		x
Arturo Nicola Pansini - Sindaco Effettivo	x	

Le presenze dei consiglieri e dei sindaci effettivi risultano da un foglio presenze sottoscritto dagli intervenuti che si acquisisce agli atti sociali.

E' altresì presente il Sig. Pasquale Lorusso in qualità di Responsabile Amministrativo Finanziario della società Gal Ponte Lama scarl.

Assume la presidenza della riunione, ai sensi di statuto, il Sig. Girolamo Zingarelli, componente del consiglio di amministrazione; il consiglio nomina segretario dell'odierna riunione con compito di redazione del presente verbale il sig. Pasquale Lorusso.

Il Presidente dà atto che l'odierna riunione è stata regolarmente convocata ai sensi dello statuto con comunicazione inviata a tutti i consiglieri e i sindaci con posta e-mail certificata, che sono presenti 8 (sette) consiglieri su 11 (undici) in carica, dichiara validamente costituita la presente adunanza e passa allo svolgimento dell'ordine del giorno.

…omissis…

Sul **primo punto** all'ordine del giorno, il Presidente cede la parola al Responsabile Amministrativo Finanziario Pasquale Lorusso che porta a conoscenza i componenti del Consiglio di Amministrazione che in data 25/03/2013 sono scaduti i termini per la presentazione delle domande di aiuto relativi al Bando Misura 323 azione 1 - primo bimestre e che conformemente a quanto previsto dalle procedure dei controlli e delle attività istruttorie per le domande di partecipazione al bando pubblico relativamente alla **Mis. 323 Az. 1 - secondo sportello**, sono state effettuate le seguenti fasi:

- Fase di ricevibilità;
- Fase di attribuzione dei punteggi alle domande di aiuto ricevibili in relazione ai criteri di selezione della misura.

La fase di ricevibilità delle domande pervenute è stata eseguita dai Sigg. Pasquale Lorusso, e Cristian Trione, ed a seguito della stessa sono risultate pervenute le seguenti domande:

N.	Numero Domanda	CUUA	Denominazione sociale/Ragione sociale/Ditta	Data protocollo N. protocollo	Esito istruttoria	
					RICEVIBILE	NON RICEVIBILE
1	Stolfa Giuseppina	94752142433	STLGPP73H53H926X	630 del 08/07/2013	**RICEVIBILE**	
2	Comune di Bisceglie	94752137201	83001630728	631 del 08/07/2013	**RICEVIBILE**	
3	Confraternita S.Giacomo Apostolo	94752141567	92003790729	632 del 08/07/2013	**RICEVIBILE**	
4	Cantatore Grazia	94752142771	CNTGRZ73A45H645S	629 del 08/07/2013	**RICEVIBILE**	

A seguito della fase di ricevibilità su un totale di n. 4 domande ricevute di cui alla Mis. 323 Az. 1 - secondo sportello sono risultate ricevibili n. 4 domande e sono risultate irricevibili n. 0 (zero) domande come da verbali del personale interno delegato alla verifica della fase di ricevibilità.

La fase di attribuzione dei punteggi alle domande di aiuto risultate ricevibili in relazione ai criteri di selezione della misura è stata eseguita dalla Commissione Tecnica di Valutazione, insediata a seguito di delibera del CdA del 17/10/2012, relative Determina di affidamento, e così composta:

- Ing. Pietro De Feo - componente esterno;
- Arch. Pietro Cassanelli - componente esterno;
- Arch. Arcangelo Ficco - componente esterno;

La commissione tecnica di valutazione ha ultimato i lavori relativi alla fase di attribuzione dei punteggi in data 01/08/2013 formulando la seguente graduatoria che è stata regolarmente trasmessa al Consiglio di Amministrazione con nota del 01/08/2013:

GRADUATORIA PROVVISORIA DOMANDE RICEVIBILI CON ATTRIBUZIONE PUNTEGGI						
N.	CUUA	Denominazione sociale/Ragione sociale/Ditta	N. protocollo e data	Esito istruttoria		Punteggio
				Ammesso	Non Ammesso	
1	STLGPP73H53H926X	Stolfa Giuseppina	630 del 08/07/2013	Ammesso		10
2	92003790729	Confraternita S.Giacomo Apostolo	632 del 08/07/2013	Ammesso		6
3	83001630728	Comune di Bisceglie	631 del 08/07/2013	Ammesso		6
4	CNTGRZ73A45H645S	Cantatore Grazia	629 del 08/07/2013	Ammesso		0

Dalla fase di attribuzione dei punteggi alle domande di aiuto ricevibili in relazione ai criteri di selezione della misura emerge che non vi sono domande escluse.

…omissis…

Il Consiglio di amministrazione preso atto della relazione illustrativa del Direttore Tecnico Giovanni Porcelli sulle attività di ricevibilità e attribuzione dei punteggi delle domande pervenute relativamente al bando - Misura 323 azione 1 - secondo sportello

DELIBERA

1. di approvare all'unanimità la seguente graduatoria, parte integrante del presente verbale, provvisoria relativamente alla Misura 323 - Azione 1 - secondo sportello, nonché di dare pieno mandato al Direttore Tecnico Giovanni Porcelli di adempiere a tutti gli obblighi procedurali previsti per l'attivazione delle attività successive.

GRADUATORIA PROVVISIORIA DOMANDE FINANZIABILI AMMESSE ALL'ISTRUTTORIA TECNICO-AMMINISTRATIVA							
N.	CUUA	Denominazione sociale/Ragione sociale/Ditta	Data protocollo N. protocollo	Esito istruttoria		Punteggio	Aiuto Pubblico richiesto su Azione 1
				Ammesso	Non Ammesso		
1	STLGPP73H53H926X	Stolfa Giuseppina	630 del 08/07/2013	Ammesso		10	€ 32.313,60
2	92003790729	Confraternita S.Giacomo Apostolo	632 del 08/07/2013	Ammesso		6	€ 67.012,85
3	83001630728	Comune di Bisceglie	631 del 08/07/2013	Ammesso		6	€ 100.000,00
4	CNTGRZ73A45H645S	Cantatore Grazia	629 del 08/07/2013	Ammesso		0	€ 49.999,50

2. di prendere atto che a seguito dei lavori relativi alle fasi di ricevibilità e di attribuzione dei punteggi alle domande di aiuto ricevibili in relazione ai criteri di selezione della misura non vi sono domande di aiuto non ricevibili e non esiste un elenco dei soggetti esclusi.

3. di ammettere all'istruttoria tecnica-amministrativa le seguenti domande collocate in posizione utile con riferimento alla graduatoria provvisoria, alle specifiche risorse pubbliche attribuite da PSL 2007-2013 all'azione 1 della Misura 323 - **secondo sportello**, ed all'aiuto pubblico richiesto da ciascuna ditta presente in graduatoria

Sel.	Numero Domanda	Codice Fiscale	Partita Iva	Denominazione	Annualità	Ente Delegato	Aiuto Pubblico richiesto su Azione 1
1	94752142433	STLGPP73H53H926X	_____	Stolfa Giuseppina	2013	Gal Ponte Lama	€ 32.313,60
2	94752141567	_____	92003790729	Confraternita S.Giacomo Apostolo	2013	Gal Ponte Lama	€ 67.012,85
3	94752137201	_____	83001630728	Comune di Bisceglie	2013	Gal Ponte Lama	€ 100.000,00
4	94752142771	CNTGRZ73A45H645S	_____	Cantatore Grazia	2013	Gal Ponte Lama	€ 49.999,50
						Aiuto pubblico richiesto	€ 249.325,95
						Disponibilità finanziaria	€ 537.103,46
						Residuo finanziario	€ 287.777,51

4. di approvare la riapertura del Bando di cui alla Misura 323 - azione 1 e di dare mandato al Direttore Tecnico di procedere a dare le dovute informazioni al territorio e agli organi preposti relativamente alla riapertura dei termini, salvo Determinazioni Dirigenziali della Regione Puglia.

…omissis…

Null'altro essendovi da deliberare e nessuno avendo chiesto la parola, il Presidente toglie la seduta alle ore 19:45.

Del che è verbale.

Il Segretario — Il Presidente

Pasquale Lorusso — Girolamo Zingarelli

Ministero Politiche Agricole per lo Sviluppo Rurale | Fondo Europeo Agricolo per lo Sviluppo Rurale L'Europa investe nelle zone Rurali | Gruppo di Azione Locale "PONTE LAMA" | Regione Puglia | Programma di Sviluppo Rurale della Puglia | aggiungi valore al tuo territorio | LEADER

GRUPPO DI AZIONE LOCALE PONTE LAMA

Territori di Bisceglie e Trani

PSR PUGLIA 2007/2013 Fondo F.E.AS.R.
Asse III – Qualità della vita nelle zone rurali e diversificazione dell'economia rurale
Bando Pubblico per la presentazione di domande di aiuto

Misura 323 – Tutela e riqualificazione del patrimonio rurale

AZIONE 1 - Interventi di restauro e valorizzazione del patrimonio culturale regionale rappresentato dai beni immobili privati e pubblici a gestione privata, di particolare e comprovato interesse artistico, storico e archeologico, o che rivestono un interesse sotto il profilo paesaggistico, e che sono espressione della storia, dell'arte e della cultura del territorio GAL e che si caratterizzano per l'interesse sotto la fruizione culturale pubblica

(approvato con delibera del CDA del GAL Ponte Lama del 07/12/2012 – BURP n.187 del 27/12/2012)

- secondo sportello -

Allegato N. 1 al verbale del Consiglio di Amministrazione del GAL Ponte Lama del 01/08/2013

GRADUATORIA PROVVISORIA DOMANDE RICEVIBILI CON ATTRIBUZIONE PUNTEGGI						
N.	CUUA	Denominazione sociale/Ragione sociale/Ditta	N. protocollo e data	Esito istruttoria		Punteggio
				Ammesso	Non Ammesso	
1	STLGPP73H53H926X	Stolfa Giuseppina	630 del 08/07/2013	Ammesso		10
2	92003790729	Confraternita S.Giacomo Apostolo	632 del 08/07/2013	Ammesso		6
3	83001630728	Comune di Bisceglie	631 del 08/07/2013	Ammesso		6
4	CNTGRZ73A45H645S	Cantatore Grazia	629 del 08/07/2013	Ammesso		0

GRADUATORIA PROVVISIORIA DOMANDE FINANZIABILI AMMESSE ALL'ISTRUTTORIA TECNICO-AMMINISTRATIVA							
N.	CUUA	Denominazione sociale/Ragione sociale/Ditta	Data protocollo N. protocollo	Esito istruttoria		Punteggio	Aiuto Pubblico richiesto su Azione 1
				Ammesso	Non Ammesso		
1	STLGPP73H53H926X	Stolfa Giuseppina	630 del 08/07/2013	Ammesso		10	€ 32.313,60
2	92003790729	Confraternita S.Giacomo Apostolo	632 del 08/07/2013	Ammesso		6	€ 67.012,85
3	83001630728	Comune di Bisceglie	631 del 08/07/2013	Ammesso		6	€ 100.000,00
4	CNTGRZ73A45H645S	Cantatore Grazia	629 del 08/07/2013	Ammesso		0	€ 49.999,50

Bisceglie lì, 05/08/2013

Il RUP Misura 323 azione 1
Dott.ssa Nadia Di Liddo

GAL SERRE SALENTINE

Programma di Sviluppo Rurale 2007-2013 - Bando Misura 323 Azione 2. Graduatoria.

1. ESTRATTO VERBALE DEL CONSIGLIO DI AMMINISTRAZIONE DEL 07/08/2013

In data **07 agosto 2013**, alle ore 18.30, presso la sede legale del GAL Serre Salentine srl, in Racale, alla Via Zara n. 1 si è riunito il Consiglio di Amministrazione.

Sono presenti i consiglieri D'Argento Salvatore, Falcone Amedeo, Fersino Francesca, Garzia Tommaso, Greco Rocco e Venneri Antonio. Il Presidente Salvatore D'Argento dà atto della regolare costituzione del CdA nel rispetto della legge e dello statuto, ne dichiara la validità per deliberare e rassegna la discussione dei punti posti all'ordine del giorno nel modo seguente:

PSR Puglia 2007-2013 - Asse III "Qualità della vita nelle zone rurali e diversificazione dell'economia rurale": Misura 323 "Tutela e riqualificazione del patrimonio rurale" Azione 2 - 1° scadenza (ore 12.00 del 18/07/2013): Approvazione graduatoria provvisoria di ammissione ad istruttoria tecnico-amministrativa delle domande di aiuto ricevibili e riapertura bando;

….omississ……..

La funzione di Segretario è svolta dal Direttore del Gal Serre Salentine Alessia Ferreri.

Il Presidente introduce la discussione punto per punto.

In merito al punto 1):

il Presidente, sintetizza il lavoro svolto ai sensi dell'art. 13.1 del bando della Misura 323 "*Tutela e riqualificazione del patrimonio rurale*" - Azione 2 in tema di ricevibilità delle domande di aiuto presentate, della regolarità della procedura espletata dal personale interno del Gal ai sensi dell'art. 13.1 del bando di cui sopra e della graduatoria formulata dalla Commissione Tecnica di Valutazione ai sensi dell'art. 13.2 del medesimo bando. All'uopo, si dà lettura preliminarmente dei verbali di ricevibilità delle domande di aiuto e dell'elenco formulato evidenziando che sono pervenute n°05(cinque) domande, per come di seguito indicato:

N. DOMANDA	C.F./P.IVA	DENOMINAZIONE	Aiuto Pubblico richiesto su Azione 2
94752187321	LSVCRD68H30L462Q	LO SAVIO CORRADO	2.023,90
94752163710	DSCGZL58R58D883E	DI SECLI' GRAZIELLA	3.224,00
94752163694	COIRCC57E21H147R	COI ROCCO	3.432,00
94752202807	MRCDLR62L58I059O	MARCUCCIO ADDOLORATA	4.368,00
94752202062	CRRCSM46C10L462F	CARRATTA COSIMO	2.023,90

che risultano tutte ricevibili.

Successivamente, si dà lettura dei verbali della Commissione Tecnica di valutazione e della graduatoria formulata evidenziando le risultanze:

GRADUATORIA DOMANDE DI AIUTO MISURA 323 AZIONE 2

AMMESSI:

n.	Domanda di aiuto n.	C.F./P.IVA	Richiedente	Punteggio complessivo
1	94752202807	MRCDLR62L58I059O	MARCUCCIO ADDOLORATA	6
2	94752187321	LSVCRD68H30L462Q	LO SAVIO CORRADO	5
3	94752163694	COIRCC57E21H147R	COI ROCCO	3
4	94752163710	DSCGZL58R58D883E	DI SECLI' GRAZIELLA	1
5	94752202062	CRRCSM46C10L462F	CARRATTA COSIMO	1

La graduatoria provvisoria viene all'unanimità approvata. Si dà mandato al Direttore che provveda alla pubblicazione sul sito internet www.galserresalentine.it e sul B.U.R.P. e per conoscenza all'ADG della graduatoria degli ammessi.

Contestualmente, con riferimento alla graduatoria appena approvata, alle specifiche risorse pubbliche attribuite all'Azione 2 dal Bando e all'aiuto pubblico richiesto dalle ditte collocate in graduatoria il CDA unanimemente individua, nel rispetto delle graduatoria medesima, che le domande collocate in graduatoria sono tutte in posizione utile per l'ammissione all'istruttoria tecnico-amministrativa. Tale ammissione istruttoria sarà successivamente comunicata dal GAL alle ditte proponenti.

Inoltre, il CdA in relazione alle specifiche risorse residuate delibera all'unanimità la riapertura del medesimo bando.

……omississ……

Non essendoci altro su cui deliberare alle ore 20.00 si chiude la riunione previa stesura, lettura ed approvazione del presente verbale.

Racale, 07 agosto 2013

Il Segretario
Avv. Alessia Ferreri

Il Presidente
Dott. Salvatore D'Argento

2. ESTRATTO BANDO DI GARA PER LA PRESENTAZIONE DI DOMANDE DI AIUTO - PROGRAMMA DI SVILUPPO RURALE 2007-2013 DELLA REGIONE PUGLIA - MISURA 331.

SOGGETTO AGGIUDICATORE: GRUPPO DI AZIONE LOCALE "Serre Salentine S.r.l." - Via Zara 1, cap. 73055, Comune di Racale (LE); e-mail info@galserresalentine.it; Tel/Fax. 0833.558786 - 0833.908988, sito internet www.galserresalentine.it

OGGETTO: BANDO PUBBLICO PER LA PRESENTAZIONE DI DOMANDE DI AIUTO nell'ambito del Piano di Sviluppo Locale (PSL) presentato dal GAL "Serre Salentine S.r.l.", all'interno del Programma di Sviluppo Rurale 2007-2013 della Regione Puglia - Misura 331, approvato con delibera di G.R. Puglia n°1208 del 25/05/2010 e riguarda gli imprenditori e gli addetti di impresa richiedenti la partecipazione a corsi di formazione funzionali all'attività svolta, con sede lavorativa nei seguenti Comuni: Alezio, Alliste, Casarano, Collepasso, Galatone, Gallipoli, Matino, Melissano, Neviano, Parabita, Racale, Sannicola, Taviano e Tuglie; nonché i soggetti, che intendono avviare attività di impresa nelle tipologie di attività sostenute dalle misure dell'Asse 3 che abbiano residenza nei seguenti Comuni: Alezio, Alliste, Casarano, Collepasso, Galatone, Gallipoli, Matino, Melissano, Neviano, Parabita, Racale, Sannicola, Taviano e Tuglie.

Il sostegno è previsto per interventi di cui all'azione 1 della misura 331 ed in particolare:

- erogazione di un sostegno (voucher formativo) ai beneficiari finali per la partecipazione ad attività di formazione e di aggiornamento in aula, in campo e a distanza esplicitamente funzionali al perseguimento degli obiettivi dell'asse 3 e sinergici con le tipologie di intervento promosse nell'ambito delle altre misure.

SOGGETTI BENEFICIARI: I soggetti beneficiari degli interventi previsti nel presente bando sono gli imprenditori e membri della famiglia agricola coinvolti nelle iniziative dell'asse 3, gli imprenditori non agricoli titolari di microimprese, e altri operatori economici-anche potenziali- o soggetti che intendano diventare imprenditori nelle tipologie di attività sostenute dalle misure dell'asse 3.

ENTITÀ DELL'AIUTO: L'importo del "voucher formativo", che copre il 100% del costo effettivamente sostenuto per la partecipazione al corso di formazione prescelto, è quantificato, come importo massimo, in relazione alla fascia di durata dell'iniziativa formativa prescelta

CRITERIO DI SELEZIONE: Le domande di aiuto saranno sottoposte all'attribuzione dei punteggi in relazione ai criteri di selezione di cui all'art. 9 del bando e, a seguito di istruttoria tecnico-amministrativa, ammesse al beneficio in funzione della posizione in graduatoria e sino ad esaurimento della dotazione finanziaria.

TERMINE PER IL RICEVIMENTO DELLE DOMANDE: per la presentazione delle domande di aiuto, da presentare secondo le modalità di cui all'art.4 del Bando e da inviare al GAL Serre Salentine Srl al seguente indirizzo: GAL "Serre Salentine S.r.l.", via Zara,1, 73055 Racale (LE), è stabilita una procedura a "bando aperto - stop and go" che consente la possibilità di presentare domande sino al completo utilizzo delle risorse finanziarie attribuite nell'ambito del presente bando. A cadenza bimestrale (corrispondente a sessanta giorni consecutivi, a partire dal primo giorno di presentazione delle domande) le domande di aiuto rilasciate nel portale SIAN e inviate in forma cartacea al GAL entro il termine di scadenza fissato per ciascun bimestre (a tal fine farà fede il timbro postale apposto sul plico dell'Ufficio Postale o dal Corriere accettante), per la prima scadenza periodica al 10/10/2013, saranno sottoposte progressivamente alla verifica di ricevibilità, all'attribuzione dei punteggi, in conformità a quanto stabilito dai criteri di selezione di cui all'art. 9 del Bando con conseguente formulazione della graduatoria e, qualora collocate in posizione utile per l'ammissibilità al finanziamento, alla successiva istruttoria tecnico-amministrativa.

Ad ogni scadenza periodica del bando il GAL effettuerà il monitoraggio delle domande pervenute, al fine d'individuare le risorse finanziarie ancora disponibili e valutare se proseguire l'apertura del bando per una ulteriore scadenza periodica o procedere alla chiusura dello stesso. A tale scopo, ad ogni scadenza periodica, la presentazione delle domande sarà sospesa per trenta giorni consecutivi e sarà ripresa automaticamente a partire dal trentunesimo giorno.

Al raggiungimento del completo utilizzo delle risorse finanziarie previste per ciascuna azione, il GAL provvederà con specifico provvedimento alla chiusura definitiva del bando, dandone comunicazione sul B.U.R.P. e sul proprio sito internet www.galserresalentine.it.

La prima scadenza periodica per la presentazione delle domande di aiuto è fissata alla data del 10.10.2013.

INFORMAZIONI: GAL "Serre Salentine S.r.l.", Via Zara n. 1, 73055 Racale (LE), Tel. 0833.558786 - 0833.908988, e-mail: info@galserresalentine.it.

RESPONSABILE DEL PROCEDIMENTO: il Direttore del Gal pro-tempore fino a nomina del RUP con apposita delibera del Consiglio di Amministrazione del GAL.

Il bando integrale è pubblicato all'Albo Pretorio dei Comuni di Alezio, Alliste, Casarano, Collepasso, Galatone, Gallipoli, Matino, Melissano, Neviano, Parabita, Racale, Sannicola, Taviano, Tuglie, nonché, in versione scaricabile unitamente agli allegati, sul sito del GAL "Serre Salentine S.r.l." (www.galserresalentine.it) e sul portale regionale dedicato al PSR www.regione.puglia.it/PSR/ImpostazioneLeader

GAL SUD EST BARESE

Programma di Sviluppo Rurale 2007-2013 - Bando Misura 323 azione 1. Graduatoria e chiusura bando.

L'anno 2013 addì 30 del mese di luglio, in Mola Di Bari, presso la sede operativa del GAL in via Nino Rota, 28/a, alle ore 17.45, si è riunito il Consiglio di Amministrazione della Società GAL SUD-EST BARESE s.c.m.ar.l.

Sono presenti i Consiglieri: Amodio Carlo, Mileto Angela, Pignatelli Emanuele, Saturno Francesco, Sozio Giuseppe, Petroni Luigi, Redavid Pasquale nonché il Presidente del collegio sindacale Avella Giuseppe ed il componente del collegio sindacale Difino Giovanni. Sono assenti i Consiglieri: Battista Tommaso, Berlen Antonia, Diperna Stefano, Zizzo Arianna nonché il componente del collegio sindacale Liotino Maria Donata. Assente giustificato il Consigliere Fanelli Donato.

Assume le funzioni di Presidente il Consigliere Anziano Sozio Giuseppe.

Assiste alla seduta il Direttore Tecnico Cirone Arcangelo.

Assolve alle funzioni di Segretario verbalizzante Lucia Corona, Responsabile di segreteria.

Il Presidente saluta i presenti, riconosce valida la seduta, la dichiara aperta per trattare, come dall'avviso di convocazione, il sotto indicato ordine del giorno:

Omissis

7) Approvazione graduatoria Misura 323 az. 1 ed individuazione delle domande di aiuto collocate in posizione utile per l'istruttoria tecnico-amministrativa;
8) Verifica risorse finanziarie ancora disponibili sulla Misura 323 azioni 1. Deliberazioni conseguenti;

Omissis

7) Approvazione graduatorie Misura 323 az. 1 e individuazione delle domande di aiuto collocate in posizione utile per l'istruttoria tecnico-amministrativa

Il Presidente:

- VISTO il Bando per l'attuazione dell' Azione 1 della Misura 323 "Qualità della vita nelle zone rurali e diversificazione dell'economia rurale" (di seguito Bando) scaduto il 27 giugno 2013;
- VISTO il verbale del Consiglio di Amministrazione del 17/07/2013 con il quale si nominavano i componenti della Commissione Tecnica di Valutazione (CTV) per la Misura 323 Azioni 1;
- VISTA la nota della Commissione Tecnica di Valutazione del 26/07/2013 prot. n. 1943/13 con la quale è stato trasmesso al CdA il verbale di chiusura delle attività di attribuzione dei punteggi e la graduatoria delle domande ammissibili alla fase di istruttoria tecnico-amministrativa;
- VISTO l'art. 12.3 del Bando nel quale si attesta che la graduatoria deve essere approvata dall'Organo amministrativo del GAL entro e non oltre trenta giorni dalla data di chiusura bimestrale di presentazione delle domande di aiuto, e si deve provvedere alla pubblicazione sul sito internet e sul B.U.R.P. della stessa;
- VISTO l'art. 12.4 del Bando che testualmente recita: "l'Organo amministrativo del GAL - con riferimento alle graduatorie approvate, alle specifiche risorse pubbliche attribuite a ciascuna Azione dal Bando e all'aiuto pubblico richiesto da ciascuna ditta collocata in graduatoria - individuerà nel rispetto della graduatoria le domande collocate in posizione utile per l'ammissione all'istruttoria tecnico-amministrativa. Quanto innanzi sarà comunicato dal GAL alle ditte interessate all'istruttoria";
- VISTA la disponibilità finanziaria residua dopo il primo bando della Misura pari ad Euro 113.419,77;
- PRESO ATTO che, per le domande inserite nella graduatoria, l'ammissione al beneficio pubblico è subordinata all'esito favorevole dell'istruttoria tecnico-amministrativa che confermerà le domande in graduatoria e valuterà nel merito la documentazione prodotta e che l'ammissione a finanziamento avverrà con apposito provvedimento di concessione degli aiuti adottato dall'Organo amministrativo del GAL;

propone al Consiglio di approvare la graduatoria delle domande di aiuto ricevibili formulata dalla Commissione Tecnica di Valutazione e di ammettere le domande all'istruttoria tecnico-amministrativa.

Il Consiglio di Amministrazione, dopo ampia discussione, all'unanimità delibera:

- di approvare, ai sensi dell'art. 12.3 del Bando, le seguenti graduatorie delle domande di aiuto ricevibili relative all'Azione 1 della Misura 323 formulata dalla Commissione Tecnica di Valutazione:

GRADUATORIA DOMANDE AMMISSIBILI ALLA FASE DI ISTRUTTORIA TECNICO-AMMINISTRATIVA						
Misura 323 - Tutela e riqualificazione del patrimonio rurale (Azione 1)						
N.	Numero domanda di aiuto	Denominazione/Ragione sociale	Localizzazione investimento	Valore dell'investimento	Aiuto pubblico richiesto	Punteggio totale
1	94752192347	PARROCCHIA SAN NICOLA	Mola di Bari	80.599,36	40.299,68	10
2	94752137656	DIGIROLAMO MARIA BERNADETTA	Acquaviva delle Fonti	143.663,35	71.831,67	6

- di ammettere all'istruttoria tecnico-amministrativa le domande di aiuto su indicate;

- di prendere atto che la domanda di aiuto n. 94752141468 è stata considerata irricevibile;

- di dare mandato al RUP, dott. Antonio Settanni, di provvedere alla pubblicazione delle graduatorie sul sito internet del GAL www.galseb.it, sul B.U.R.P. e di comunicare alle ditte interessate l'avvio delle procedure di istruttoria tecnico-amministrativa.

8) Verifica risorse finanziarie ancora disponibili sulla Misura 323 azioni 1. Deliberazioni conseguenti

Conclusa la fase di ricevibilità delle domande di aiuto e di approvazione delle graduatorie della Misura in oggetto, verificate le risorse finanziarie ancora disponibili pari ad Euro 10.360,57, il Presidente propone la definitiva chiusura del Bando secondo quanto previsto all'Art. 5 dello stesso. Le risorse residue saranno oggetto di successiva rimodulazione finanziaria su altre misure dell'Asse III.

Il Consiglio di Amministrazione, preso atto delle proposte del Presidente, dopo ampia discussione:

1. delibera all'unanimità la chiusura definita del bando di cui Misura 323 Azioni 1 secondo quanto previsto all'Art. 5 dello stesso;
2. dà mandato al RUP, dott. Antonio Settanni, di comunicare sul sito internet del GAL www.galseb.it e sul B.U.R.P. la decisione.

Omissis

Non essendoci null'altro da discutere si chiude la seduta alle ore 20:40.

Il Segretario
Lucia Corona

Il Presidente
Giuseppe Sozio

GAL SUD EST BARESE

Programma di Sviluppo Rurale 2007-2013 - Bando Misura 331 azione 1.

DESCRIZIONE DELL'AZIONE 1 DELLA MISURA 331

La Misura 331 persegue l'obiettivo di migliorare il livello di conoscenze, le competenze professionali e le capacità imprenditoriali degli operatori locali delle aree rurali, con particolare riferimento ai giovani e alle donne, al fine di aumentare l'efficacia delle iniziative di sviluppo e rivitalizzazione delle stesse promosse nell'asse 3 del PSR Puglia 2007-2013.

Particolare attenzione è riservata al rafforzamento delle competenze necessarie alla diversificazione ed al miglioramento dell'economia locale al fine di valorizzare le risorse endogene delle aree rurali regionali, migliorare l'attrattività dei territori e la qualità della vita, nonché potenziare i servizi essenziali per l'economia e le popolazioni rurali.

L'azione 1 della Misura 331 prevede l'erogazione di un sostegno (voucher formativo) ai beneficiari finali per la partecipazione ad attività di formazione e di aggiornamento in aula, in campo e a distanza esplicitamente funzionali al perseguimento degli obiettivi dell'asse 3 e sinergici con le tipologie di intervento promosse nell'ambito delle altre misure.

Il voucher formativo potrà essere utilizzato per diverse tipologie di azioni formative, attuate in maniera differenziata sul territorio in funzione della domanda ed in relazione alle specificità imprenditoriali del territorio interessato. In particolare si riportano le tipologie formative:

- Azioni rivolte allo sviluppo di nuove competenze professionali collegate al settore turistico, artigianale, ai servizi alla popolazione, tenendo debitamente conto degli obiettivi ambientali al fine di ottenere lo sviluppo sostenibile dei territori rurali e dei siti Natura 2000;
- Partecipazione su richiesta del beneficiario a corsi o stage formativi ad elevata qualificazione che siano a supporto delle misure dell'asse 3 del PSR;
- Azioni rivolte ad accrescere ed aggiornare le competenze professionali già esistenti nel campo artigianale e turistico con particolare riguardo alla gestione strategica, al marketing

SOGGETTI BENEFICIARI:

I soggetti beneficiari degli interventi previsti nel presente bando sono gli imprenditori e membri della famiglia agricola coinvolti nelle iniziative dell'asse 3 (membro della famiglia agricola, come disciplinato dal Reg. CE n. 1698/05, art. 53 e dal Reg. CE n. 1974/06, art. 35), gli imprenditori non agricoli titolari di microimprese, (così come definite dalla Raccomandazione 2003/361/CE) e altri operatori economici -anche potenziali- o soggetti che intendano diventare imprenditori nelle tipologie di attività sostenute dalle misure dell'asse 3, che al momento della presentazione della domanda di aiuto a valere sulla misura 331 azione 1:

1. abbiano già ottenuto provvedimento di concessione di aiuto a valere su una delle misure dell'Asse 3 (misura 311,312,313,321 e 323) in ambito Leader;
2. svolgano o abbiano intenzione di svolgere una attività collegata ad uno o più moduli della sottostante Tabella A:

TABELLA A	
TEMATICHE PRINCIPALI	**SPECIFICA DELLE TEMATICHE PRINCIPALI - MODULI DELL'OFFERTA FORMATIVA**
1. Diversificazione in attività non agricole (misura 311)	– fattorie polifunzionali (servizi educativi, didattici, servizi socio-sanitari all'utente); – buone prassi nell'offrire ospitalità agrituristica e nell'erogazione dei servizi al turista; – marketing e tecniche di commercializzazione di prodotti artigianali; – progettazione di rete di filiera bioenergetica in territorio rurale e sfruttamento energie rinnovabili e impianti a biomasse. – Formazione di operatore di masseria didattica in attuazione della L.R. n.2/2008; – Formazione per l'iscrizione nell'elenco degli operatori agrituristici.
2. Creazione e sviluppo di microimprese (misura 312)	– gestione di nuove imprese e allo sviluppo competitivo di microimprese esistenti, per i seguenti settori: • artigianato tipico locale basato su processi di lavorazione del mondo rurale; • tecniche di aggregazione di microimprese per l'attivazione di microcircuiti di distribuzione locale finalizzati al commercio, esclusivamente rivolto ai prodotti tradizionali e tipici del territorio di riferimento; • servizi alla popolazione locale con particolare riferimento ad anziani e prima infanzia; • servizi alla popolazione locale attinenti il "tempo libero".
3. Creazione di servizi di turismo rurale (misura 313)	– creazione e gestione di itinerari turistici, enogastronomici e di turismo rurale compresa la progettazione di sentieristica, cartellonistica pubblicitaria e segnaletica stradale; – gestione di centri di informazione e di accoglienza turistica; – strumenti di marketing per la promozione e commercializzazione di itinerari e pacchetti turistici; – gestione di strutture organizzate in forme innovative di ospitalità.
4. Servizi per l'economia e la popolazione rurale (misura 321)	– servizi di carattere didattico, culturale e ricreativo a favore dei giovani in età scolare; – servizi di assistenza all'infanzia; – servizi di utilità sociale, riguardante l'integrazione e l'inclusione sociale di persone anziane e disabili; – gestione di infrastrutture e sistemi di trasporto per il collegamento funzionale delle strutture di servizio.
5. Tutela e riqualificazione del patrimonio rurale (misura 323)	– protezione e gestione del patrimonio rurale (Siti Natura 2000, aree protette, tutela per la biodiversità); – gestione, conservazione e valorizzazione del patrimonio culturale regionale di interesse artistico, storico ed archeologico; – gestione e manutenzione di oliveti monumentali (censiti e classificati) ai sensi della L.R.n. 14 del 04 giugno 2007.

Sono ammissibili a beneficio gli imprenditori e gli addetti di impresa richiedenti la partecipazione a corsi di formazione funzionali all'attività svolta, con sede lavorativa nei seguenti Comuni: Acquaviva delle Fonti, Casamassima, Conversano, Mola di Bari, Noicattaro e Rutigliano.

Sono ammissibili a beneficio i soggetti, che intendono avviare attività di impresa nelle tipologie di attività sostenute dalle misure dell'asse 3, che abbiano residenza nei seguenti Comuni: Acquaviva delle Fonti, Casamassima, Conversano, Mola di Bari, Noicattaro e Rutigliano.

Il beneficiario potrà partecipare ad una iniziativa inclusa nel Catalogo regionale dell'offerta formativa, pubblicato sul BURP n. 103 del 25/07/2013 e consultabile sul sito www.svilupporurale.regione.puglia.it >area Asse 3>misura 331 azione 1> formazione> documenti / bando misura 331> documenti tecnici/catalogo regionale dell'offerta formativa (19/07/2013) o in alternativa, ad un corso di formazione e di aggiornamento - di durata non inferiore a quella per la quale viene riconosciuto il voucher formativo - realizzato al di fuori del territorio regionale, previa verifica dell'accreditamento del Soggetto erogatore del servizio da parte della Regione presso cui ha sede, e previa verifica dell'aderenza, dei contenuti formativi, ai temi inclusi nel Catalogo della

Regione Puglia. A tal fine il beneficiario del voucher dovrà produrre, al Gal e per conoscenza alla Regione Puglia, apposita scheda progettuale dell'attività formativa, rilasciata dall'organismo formativo, accompagnata dal provvedimento di riconoscimento dello stesso da parte della regione di competenza.

INTENSITA' DELL'AIUTO E SPESE AMMISSIBILI: L'importo del "voucher formativo", che copre il 100% del costo effettivamente sostenuto per la partecipazione al corso di formazione prescelto, è quantificato, come importo massimo, in relazione alla fascia di durata dell'iniziativa formativa prescelta, come segue:

- Corso di durata breve (40 ore): importo massimo del voucher 1.000 euro;
- Corso di durata media (80 ore): importo massimo del voucher 1.800 euro;
- Corso di durata media (90 ore) specificamente finalizzato alla "Formazione di Operatore di Masseria Didattica" in attuazione della Legge Regione n. 2/2008: importo massimo del voucher 2.000 euro;
- Corso di durata media (90 ore) di "Formazione per l'iscrizione nell'elenco degli Operatori Agrituristici": importo massimo del voucher 2.000 euro;
- Corso di durata lunga (150 ore): importo massimo del voucher 3.000 euro.

L'aiuto è concesso nel rispetto del regolamento di esenzione sull'applicazione del "de minimis" n. 1998/2006 della Commissione (Gazzetta Ufficiale dell'Unione Europea n. 379 del 28 Dicembre 2006). Le spese ammissibili sono riferite esclusivamente per la partecipare ad una iniziativa inclusa nel Catalogo Regionale dell'offerta formativa pubblicato sul BURP n. 103 del 25/07/2013 o in alternativa ad un corso di formazione e di aggiornamento come specificato al punto precedente.

CRITERIO DI SELEZIONE: Le domande di aiuto saranno valutate sulla base dei criteri di selezione di cui all'art. 9 del bando e, a seguito di istruttoria tecnico-amministrativa, ammesse al beneficio in funzione della posizione in graduatoria e sino ad esaurimento della dotazione finanziaria.

TERMINE PER IL RICEVIMENTO DELLE DOMANDE: per la presentazione delle domande di aiuto, da presentare secondo le modalità di cui all'art. 4 del Bando e da inviare al GAL al seguente indirizzo **GAL Sud-Est Barese s.c.m.a r.l. - Via Nino Rota n° 28/A - 70042 Mola di Bari (BA)**, è stabilita una procedura a "bando aperto - stop and go" che consente la possibilità di presentare domande sino al completo utilizzo, per ciascuna azione, delle risorse finanziarie attribuite nell'ambito del presente bando.

A cadenza bimestrale (corrispondente a sessanta giorni consecutivi, a partire dal primo giorno di presentazione delle domande) le domande di aiuto rilasciate nel portale SIAN e inviate in forma cartacea al GAL entro il termine di scadenza fissato per ciascun bimestre (a tal fine farà fede il timbro apposto sul plico dall'Ufficio Postale o dal Corriere accettante), saranno sottoposte progressivamente alla verifica di ricevibilità, all'attribuzione dei punteggi, in conformità a quanto stabilito dai criteri di selezione di cui all'art. 9 con conseguente formulazione della graduatoria e, qualora collocate in posizione utile per l'ammissibilità al finanziamento, alla successiva istruttoria tecnico-amministrativa.

Ad ogni scadenza periodica del bando il GAL effettuerà il monitoraggio delle domande pervenute, al fine d'individuare le risorse finanziarie ancora disponibili e valutare se proseguire l'apertura del bando per una ulteriore scadenza periodica o procedere alla chiusura dello stesso. A tale scopo, ad ogni scadenza periodica, la presentazione delle domande sarà sospesa per trenta giorni consecutivi e sarà ripresa automaticamente a partire dal trentunesimo giorno.

Al raggiungimento del completo utilizzo delle risorse finanziarie previste, il GAL provvederà con specifico provvedimento, da adottarsi nel periodo di sospensione della presentazione delle domande, alla chiusura definitiva del bando, dandone comunicazione sul B.U.R.P. e sul proprio sito internet www.galseb.it.

Eventuali domande di aiuto inviate successivamente alla data di scadenza periodica e durante il periodo di sospensione saranno ritenute irricevibili. La **prima scadenza** periodica per il rilascio della domanda di aiuto nel portale SIAN è fissata alla data del **10.10.2013 ore 12:00.**

INFORMAZIONI: GAL SUD-EST BARESE S.c.m.a r.l. - Via Nino Rota n. 28/A, 70042 Mola di

Bari (BA), Tel. 080.4737490 - Fax: 080.4731219, e-mail: info@galseb.it.

RESPONSABILE DEL PROCEDIMENTO: Il Responsabile del Procedimento è il dott. Antonio Settanni, GAL Sud-Est Barese.

Il bando integrale è pubblicato all'Albo Pretorio dei Comuni di Acquaviva delle Fonti, Casamassima, Conversano, Mola di Bari, Noicattaro e Rutigliano, nonché, in versione scaricabile unitamente agli allegati, sul sito del GAL "SUD-EST BARESE" (www.galseb.it) e sul portale regionale dedicato al PSR http://www.sviluppo-rurale.regione.puglia.it.

GAL TERRE DEL PRIMITIVO

Programma di Sviluppo Rurale 2007-2013 - Bando Misura 331 azione 1.

OGGETTO: BANDO PUBBLICO PER LA PRESENTAZIONE DI DOMANDE DI AIUTO nell'ambito del Piano di Sviluppo Locale (PSL) presentato dal GAL "TERRE DEL PRIMITIVO", all'interno del Programma di Sviluppo Rurale 2007-2013 della Regione Puglia - Misura 331 Azione 1, approvato con Delibera n° 1221 del 25/05/2010 e riguarda esclusivamente interventi che ricadono nel territorio dei seguenti comuni: Manduria, Avetrana, Lizzano, Maruggio, Torricella, Fragagnano, Sava, San Marzano di San Giuseppe, Erchie, Oria, Torre S. Susanna.

Il sostegno è previsto per interventi di valorizzazione del territorio al fine di concorrere al miglioramento delle condizioni di vita delle collettività che vivono e lavorano nelle zone rurali:

- azioni rivolte ad accrescere ed aggiornare le competenze professionali già esistenti nel campo artigianale e turistico con particolare riguardo alla gestione strategica, al marketing ed innovazione tecnica e tecnologica.

SOGGETTI BENEFICIARI: imprenditori e membri della famiglia agricola coinvolti nelle iniziative dell'asse 3, gli imprenditori non agricoli titolari di microimprese, e altri operatori economici - anche potenziali - o soggetti che intendano divenire imprenditori nelle tipologie di attività sostenute dalle misure dell'asse 3.

ENTITA' DELL'AIUTO: L'importo del "voucher formativo" copre il 100% del costo effettivamente sostenuto per la partecipazione al corso di formazione prescelto.

CRITERIO DI SELEZIONE: Le domande di aiuto saranno valutate sulla base dei criteri di selezione di cui all'art. 9 del bando e ammesse al beneficio in funzione della posizione in graduatoria.

TERMINI PER IL RICEVIMENTO DELLE DOMANDE: per la presentazione delle domande di aiuto, da presentare secondo le modalità di cui all'art. 10 del bando e da inviare al GAL al seguente indirizzo: Via Corte Schiavoni 16 - CAP 74024 - Comune MANDURIA (TA), è stabilita una procedura a "bando aperto - stop and go" che consente la possibilità di presentare domande sino al completo utilizzo, per ciascuna azione, delle risorse finanziarie attribuite nell'ambito del presente bando. A cadenza bimestrale (corrisponde a sessanta giorni consecutivi, a partire dal primo giorno di presentazione delle domande) le domande di aiuto rilasciate nel portale SIAN e inviate in forma cartacea al GAL entro il termine di scadenza fissato per ciascun bimestre e, per la prima scadenza periodica al 10/10/2013 saranno sottoposte progressivamente alla verifica di ricevibilità, all'attribuzione di punteggi, in conformità a quanto stabilito dai criteri di selezione di cui all'art. 9 del Bando con conseguente formulazione della graduatoria e, qualora collocate in posizione utile per l'ammissibilità al finanziamento, alla successiva istruttoria tecnico amministrativa di cui all'art. 10.3.

Ad ogni scadenza periodica del Bando il GAL effettuerà il monitoraggio per ciascuna azione delle domande pervenute, al fine di individuare le risorse finanziarie ancora disponibili e valutare se proseguire l'apertura del Bando per una ulteriore scadenza periodica e procedere alla chiusura dello stesso. A tale scopo, ad ogni scadenza periodica, la presentazione delle domande sarà sospesa per trenta giorni consecutivi e sarà ripresa automaticamente a partire del trentunesimo giorno.

Al raggiungimento del completo utilizzo delle risorse finanziarie previste per ciascuna azione, il GAL provvederà con specifico provvedimento alla chiusura definitiva del Bando, dandone comunicazione sul B.U.R.P. e sul proprio sito internet www.galterredelprimitivo.it.

La prima scadenza periodica per la presentazione delle domande di aiuto è fissata alla data del 10/10/2013

INFORMAZIONI: GAL "TERRE DEL PRIMITIVO" Via Corte Schiavoni n. 16, MANDURIA (TA) Tel. 099 9737871 e-mail info@galterredelprimitivo.it

RESPONSABILE DEL PROCEDIMENTO:

Dott.ssa Rita Mazzolani - Direttore Tecnico del GAL "Terre del Primitivo"

Via Corte Schiavoni n.16 - 74024 Manduria (TA)

e-mail: ritamazzolani@galterredelprimitivo.it

tel. 099 9737871- fax 099 973418

Il bando integrale è pubblicato all'Albo Pretorio dei Comuni di Manduria, Avetrana, Lizzano, Maruggio, Torricella, Fragagnano, Sava, San Marzano di San Giuseppe, Erchie, Oria, Torre S. Susanna, nonché, in versione scaricabile unitamente agli allegati, sul sito del GAL "Terre del Primitivo" (www.galterredelprimitivo.it) e sul portale regionale dedicato al PSR

www.regione.puglia.it/PSR/ImpostazioneLeader

GAL TERRE DEL PRIMITIVO

Programma di Sviluppo Rurale 2007-2013 - Bando Misura 323 azione 1 - Graduatoria.

Il giorno 26 luglio 2013 alle ore 09.00 presso la sede del GAL Terre del Primitivo, Corte Schiavoni n. 16, Manduria, è stato convocato il Consiglio di Amministrazione del GAL Terre del Primitivo scarl per discutere e deliberare sul seguente O.D.G.:

1. Lettura e approvazione verbale seduta precedente
2. Bando mis. 323 az. 1: approvazione graduatoria assegnazione punteggi e istruttoria tecnico-amministrativa delle domande di aiuto presentate;
3. Bando mis. 323 az. 1: riapertura dei termini: determinazioni
4. Attuazione mis. 313 az. 1-2-3 a regia diretta GAL: designazione incarichi professionisti
5. Mis. 331 az. 2 - Informazione: realizzazione quaderni tematici: determinazioni
6. Analisi relazione richiesta per portale turistico
7. Organizzazione trasferimento sede GAL da Corte Schiavoni all'ex convento delle Servite: determinazioni
8. Apertura punto informazioni del GAL c/o le Servite: determinazioni e valutazione presenze personale GAL
9. Approvazione bando Mis. 311 az. 5.
10. Varie ed eventuali

Alle ore 09.10 il Presidente constata la presenza dei consiglieri Dario Iaia, Emidio De Pascale, Giuseppe Margheriti, Andrea Occhilupo, Silvio Erario, Raimondo Lanzo, Antonio Mancino. Assenti i consiglieri Leonardo Franoso e Nicola Spagnuolo e Marasco Antonio.

Partecipano al CDA il direttore Rita Mazzolani e la RAF Stefania Taurino.

Primo punto all'ODG: Lettura ed approvazione verbale seduta precedente;

Al primo punto il Presidente dà lettura del verbale del CDA della seduta precedente che è approvato con voto unanime dei presenti.

Secondo punto all'ODG: Bando mis. 323 az. 1: Approvazione graduatoria assegnazione punteggi e istruttoria tecnico-amministrativa delle domande di aiuto presentate;

Al secondo punto il Direttore comunica che unitamente alla Raf Stefania Taurino ha proceduto a redigere la graduatoria delle domande pervenute nell'ambito delle 323 az.1, cosi come di seguito riportato:

Mis. 323 Az. 1 II° step

Nome Beneficiario	Punteggio
Comune di Avetrana	8
Selvaggi Giuseppe	8
Comune di Torricella	8

Filotico Claudio	8
Parrocchia di S. Francesco di Assisi	8
Comune di Fragagnano	8
Az. Agricola D'Antona SRL	8
Parrocchia S. Giovanni Battista	8
Tenute Bruno Srl	6
Parrocchia S. marco Evangelista	6

Terzo punto all'ODG: Omissis
Quarto punto all'ODG: Omissis
Quinto punto all'ODG: Omissis
Sesto punto all'ODG: Varie ed eventuali

Alle ore 11.15 non essendoci altri argomenti da trattare e nessuno avendo chiesto la parola la riunione è tolta.

La Segretaria
Raf Stefania Taurino

Il Presidente
Dott. Ernesto Soloperto

GAL TERRE DI MURGIA

Programma di Sviluppo Rurale 2007-2013 - Bando Misura 331 azione 1.

OGGETTO: BANDO PUBBLICO PER LA PRESENTAZIONE DI DOMANDE DI AIUTO nell'ambito del Piano di Sviluppo Locale (PSL) presentato dal GAL "**Terre di Murgia S.C.aR.L**", all'interno del Programma di Sviluppo Rurale 2007-2013 della Regione Puglia - Misura 331 azione 1, approvato con delibera di G. R. n. 1209 del 25 maggio 2010 e riguarda esclusivamente interventi che ricadano nel territorio dei seguenti comuni: Altamura e Santeramo in Colle.

SOGGETTI BENEFICIARI: I soggetti beneficiari degli interventi previsti nel presente bando sono gli imprenditori e membri della famiglia agricola coinvolti nelle iniziative dell'asse 3 (membro della famiglia agricola, come disciplinato dal Reg. CE n. 1698/05, art. 53 e dal Reg. CE n. 1974/06, art. 35), gli imprenditori non agricoli titolari di microimprese, (così come definite dalla Raccomandazione 2003/361/CE), altri operatori economici anche potenziali o soggetti che intendano diventare imprenditori nelle tipologie di attività sostenute dalle misure dell'asse 3, che al momento della presentazione della domanda di aiuto a valere sulla misura 331 azione 1:

1. abbiano già ottenuto provvedimento di concessione di aiuto a valere su una delle misure dell'Asse 3 (misura 311, 312, 313, 321 e 323) in ambito Leader;
2. svolgano o abbiano intenzione di svolgere una attività collegata ad uno o più moduli della sottostante Tabella A:

TABELLA A	
TEMATICHE PRINCIPALI	**SPECIFICA DELLE TEMATICHE PRINCIPALI - MODULI DELL'OFFERTA FORMATIVA**
1. **Diversificazione in attività non agricole (misura 311)**	– fattorie polifunzionali (servizi educativi, didattici, servizi socio-sanitari all'utente); – buone prassi nell'offrire ospitalità agrituristica e nell'erogazione dei servizi al turista; – marketing e tecniche di commercializzazione di prodotti artigianali; – progettazione di rete di filiera bioenergetica in territorio rurale e sfruttamento energie rinnovabili e impianti a biomasse. – Formazione di operatore di masseria didattica in attuazione della L.R. n.2/2008; – Formazione per l'iscrizione nell'elenco degli operatori agrituristici.
2. **Creazione e sviluppo di microimprese (misura 312)**	– gestione di nuove imprese e allo sviluppo competitivo di microimprese esistenti, per i seguenti settori: • artigianato tipico locale basato su processi di lavorazione del mondo rurale;

	• tecniche di aggregazione di microimprese per l'attivazione di microcircuiti di distribuzione locale finalizzati al commercio, esclusivamente rivolto ai prodotti tradizionali e tipici del territorio di riferimento; • servizi alla popolazione locale con particolare riferimento ad anziani e prima infanzia; • servizi alla popolazione locale attinenti il "tempo libero".
3. Creazione di servizi di turismo rurale (misura 313)	– creazione e gestione di itinerari turistici, enogastronomici e di turismo rurale compresa la progettazione di sentieristica, cartellonistica pubblicitaria e segnaletica stradale; – gestione di centri di informazione e di accoglienza turistica; – strumenti di marketing per la promozione e commercializzazione di itinerari e pacchetti turistici; – gestione di strutture organizzate in forme innovative di ospitalità.
4. Servizi per l'economia e la popolazione rurale (misura 321)	– servizi di carattere didattico, culturale e ricreativo a favore dei giovani in età scolare; – servizi di assistenza all'infanzia; – servizi di utilità sociale,

	riguardante l'integrazione e l'inclusione sociale di persone anziane e disabili; – gestione di infrastrutture e sistemi di trasporto per il collegamento funzionale delle strutture di servizio.
5. Tutela e riqualificazione del patrimonio rurale (misura 323)	– protezione e gestione del patrimonio rurale (Siti Natura 2000, aree protette, tutela per la biodiversità); – gestione, conservazione e valorizzazione del patrimonio culturale regionale di interesse artistico, storico ed archeologico; – gestione e manutenzione di oliveti monumentali (censiti e classificati) ai sensi della L.R. n. 14 del 04 giugno 2007.

ENTITÀ DELL'AIUTO: L'importo del "voucher formativo", che copre il 100% del costo effettivamente sostenuto per la partecipazione al corso di formazione prescelto, è quantificato, come importo massimo, in relazione alla fascia di durata dell'iniziativa formativa prescelta, come segue:

Corso di durata breve (40 ore): importo massimo del voucher 1.000 euro;

Corso di durata media (80 ore): importo massimo del voucher 1.800 euro;

Corso di durata media (90 ore) specificamente finalizzato alla "Formazione di Operatore di Masseria Didattica" in attuazione della Legge Regione n. 2/2008: importo massimo del voucher 2.000 euro;

Corso di durata media (90 ore) di "Formazione per l'iscrizione nell'elenco degli Operatori Agrituristici": importo massimo del voucher 2.000 euro;

Corso di durata lunga (150 ore): importo massimo del voucher 3.000 euro.

CRITERIO DI SELEZIONE: Le domande di aiuto saranno sottoposte, all'attribuzione dei punteggi in relazione ai criteri di selezione di cui all'art. 9 del bando e, a seguito di istruttoria tecnico-amministrativa, ammesse al beneficio in funzione della posizione in graduatoria e sino ad esaurimento della dotazione finanziaria per ogni singola azione.

TERMINE PER IL RICEVIMENTO DELLE DOMANDE: Il termine iniziale per il rilascio delle domande di aiuto sul portale SIAN è fissato al ventesimo giorno successivo alla data di pubblicazione dell'estratto del bando sul B.U.R.P.

Il beneficiario potrà presentare domanda di aiuto esclusivamente per un unico progetto formativo.

La prima scadenza periodica per il rilascio della domanda di aiuto nel portale SIAN e per la compilazione dell'elaborato informatico al portale PMA è fissata alla data del 10/10/2013 ore 12.00.

Entro le ore 24.00 del quinto giorno successivo alla chiusura dei sistemi informatizzati SIAN e PMA, la copia cartacea della domanda di aiuto rilasciata sul portale SIAN, sottoscritta ai sensi dell'art. 38 del D.P.R. n. 445/2000 e corredata di tutta la documentazione riportata al successivo articolo 6, deve essere inviata, tramite servizio postale a mezzo Raccomandata A.R., o corriere autorizzato, in plico chiuso indirizzato al GAL all'indirizzo seguente: **Piazza Resistenza n. 5, 70022 Altamura (BA)**. Se la scadenza (quinto giorno) ricade in giorno festivo, essa è prorogata al primo giorno seguente non festivo. Nel calcolo del quinto giorno non si considera quello di chiusura dei sistemi informatizzati SIAN e PMA sopra specificato.

Il plico chiuso deve riportare la seguente dicitura:

PSR PUGLIA 2007-2013 - PARTECIPAZIONE AL BANDO MISURA 331
AZIONE 1 - "FORMAZIONE"
NON APRIRE

nonché il nominativo/ragione sociale del richiedente, il relativo recapito postale, indirizzo di posta elettronica certificata (PEC), fax e recapito telefonico.

Il GAL non assume alcuna responsabilità per la mancanza di uno o più atti i quali, ancorché elencati, non dovessero risultare all'interno del plico presentato, determinando così l'irricevibilità della domanda di aiuto.

Per quanto riguarda il termine per la presentazione delle domande di aiuto, si stabilisce una procedura a "bando aperto - stop and go" che consente la possibilità di presentare domande sino al completo utilizzo delle risorse finanziarie attribuite nell'ambito del presente bando.

A cadenza bimestrale (corrispondente a sessanta giorni consecutivi, a partire dal primo giorno di presentazione delle domande) le domande di aiuto rilasciate nel portale SIAN e inviate in forma cartacea al GAL entro il termine di scadenza fissato per ciascun bimestre (a tal fine farà fede il timbro apposto sul plico dall'Ufficio Postale o dal Corriere accettante), saranno sottoposte progressivamente alla verifica di ricevibilità, all'attribuzione dei punteggi, in conformità a quanto stabilito dai criteri di selezione di cui all'art. 9 con conseguente formulazione della graduatoria e, qualora collocate in posizione utile per l'ammissibilità al finanziamento, alla successiva istruttoria tecnico-amministrativa.

Ad ogni scadenza periodica del bando il GAL effettuerà il monitoraggio delle domande pervenute, al fine d'individuare le risorse finanziarie ancora disponibili e valutare se proseguire l'apertura del bando per una ulteriore scadenza periodica o procedere alla chiusura dello stesso. A tale scopo, ad ogni scadenza periodica, la presentazione delle

domande sarà sospesa per trenta giorni consecutivi e sarà ripresa automaticamente a partire dal trentunesimo giorno.

Al raggiungimento del completo utilizzo delle risorse finanziarie previste, il GAL provvederà con specifico provvedimento, da adottarsi nel periodo di sospensione della presentazione delle domande, alla chiusura definitiva del bando, dandone comunicazione sul B.U.R.P. e sul proprio sito internet: www.galterredimurgia.it.

INFORMAZIONI: GRUPPO DI AZIONE LOCALE "**Terre di Murgia S.C.aR.L** " - Piazza Resistenza n.5, 70022 Altamura (BA); e-mail info@galterredimurgia.it Tel. 0803106252 Fax 0803144497

RESPONSABILE DEL PROCEDIMENTO: Il Responsabile Unico del Procedimento è il Dott. Agr. Massimiliano Milano.

Il bando integrale è pubblicato all'Albo Pretorio dei Comuni di Altamura e Santeramo in Colle nonché, in versione scaricabile unitamente agli allegati, sul sito del GAL "Terre di Murgia S.C.aR.L" www.galterredimurgia.it**, sul sito del Comune di Altamura www.comune.altamura.ba.it, sul sito del comune di Santeramo in Colle www.comune.santeramo.ba.it e sul portale regionale dedicato al PSR www.regione.puglia.it/PSR/Impostazione-Leader.**

GAL VALLE DELLA CUPA

Programma di Sviluppo Rurale 2007-2013 - Bando Misura 331 azione 1.

OGGETTO: BANDO PUBBLICO PER LA PRESENTAZIONE DI DOMANDE DI AIUTO. Il presente bando è relativo al Piano di Sviluppo Locale (PSL) del GAL "Valle della Cupa Nord Salento S.r.l.", Programma Sviluppo Rurale 2007-2013 della Regione Puglia - **Misura 331 - "Formazione e Informazione" AZIONE 1 - "Formazione"** riguardante esclusivamente interventi che ricadano nel territorio dei comuni: ***Arnesano, Cavallino, Lequile, Lizzanello, Monteroni di Lestratto 32ecce, Novoli, San Cesario di Lecce, San Donato di Lecce, San Pietro in Lama, Squinzano, Surbo e Trepuzzi***.

Il sostegno nella forma del voucher formativo potrà essere utilizzato per diverse tipologie di azioni formative, attuate in maniera differenziata sul territorio in funzione della domanda ed in relazione alle specificità imprenditoriali del territorio interessato. In particolare si riportano le tipologie formative:

Azioni rivolte allo sviluppo di nuove competenze professionali collegate al settore turistico, artigianale, ai servizi alla popolazione, tenendo debitamente conto degli obiettivi ambientali al fine di ottenere lo sviluppo sostenibile dei territori rurali e dei siti Natura 2000;

Partecipazione su richiesta del beneficiario a corsi o stage formativi ad elevata qualificazione che siano a supporto delle misure dell'asse 3 del PSR;

Azioni rivolte ad accrescere ed aggiornare le competenze professionali già esistenti nel campo artigianale e turistico con particolare riguardo alla gestione strategica, al marketing ed all'innovazione tecnica e tecnologica.

SOGGETTI BENEFICIARI: I soggetti beneficiari degli interventi previsti nel presente bando sono gli imprenditori e membri della famiglia agricola coinvolti nelle iniziative dell'asse 3 (membro della famiglia agricola, come disciplinato dal Reg. CE n. 1698/05, art. 53 e dal Reg. CE n. 1974/06, art. 35), gli imprenditori non agricoli titolari di microimprese, (così come definite dalla Raccomandazione 2003/361/CE) e altri operatori economici-anche potenziali- o soggetti che intendano diventare imprenditori nelle tipologie di attività sostenute dalle misure dell'asse 3, che al momento della presentazione della domanda di aiuto a valere sulla misura 331 azione 1:

1. abbiano già ottenuto provvedimento di concessione di aiuto a valere su una delle misure dell'Asse 3 (misura 311,312,313,321 e 323) in ambito Leader;
2. svolgano o abbiano intenzione di svolgere una attività collegata ad uno o più moduli indicati nella Tabella A presente nel Bando Pubblico.

ENTITÀ DELL'AIUTO: L'importo del "voucher formativo", che copre il 100% del costo effettivamente sostenuto per la partecipazione al corso di formazione prescelto, è quantificato, come importo massimo, in relazione alla fascia di durata dell'iniziativa formativa prescelta, come segue:

- Corso di durata breve (40 ore): importo massimo del voucher 1.000 euro;
- Corso di durata media (80 ore): importo massimo del voucher 1.800 euro;
- Corso di durata media (90 ore) specificamente finalizzato alla "Formazione di Operatore di Masseria Didattica" in attuazione della Legge Regione n. 2/2008: importo massimo del voucher 2.000 euro;
- Corso di durata media (90 ore) di "Formazione per l'iscrizione nell'elenco degli Operatori Agrituristici": importo massimo del voucher 2.000 euro;
- Corso di durata lunga (150 ore): importo massimo del voucher 3.000 euro.

CRITERIO DI SELEZIONE DEI PROGETTI: Le domande di aiuto saranno sottoposte all'attribuzione dei punteggi in relazione ai criteri di selezione di cui all'art. 9 del bando e, a seguito di istruttoria tecnico-amministrativa, ammesse al beneficio in funzione della posizione in graduatoria e sino ad esaurimento della dotazione finanziaria dell'azione.

TERMINE PER IL RICEVIMENTO DELLE DOMANDE: Per la presentazione delle domande di aiuto, da presentare secondo le modalità di cui all'art. 4 del Bando e da inviare al GAL Valle della Cupa Nord Salento S.r.l. al seguente indirizzo - Via Surbo n. 34, Zona Industriale, 73019 Trepuzzi (Le), è stabilita una procedura a "bando aperto - stop and go" che consente la possibilità di presentare domande sino al completo utilizzo delle risorse finanziarie attribuite nell'ambito del presente bando. A cadenza bimestrale le domande di aiuto inviate al GAL e, per la prima scadenza periodica al **10/10/2013**, saranno sottoposte alla verifica di ricevibilità, all'attribuzione dei punteggi, in conformità a quanto stabilito dai criteri di selezione di cui all'art. 9 del Bando con conseguente formulazione della graduatoria e, qualora collocate in posizione utile per l'ammissibilità al finanziamento, alla successiva istruttoria tecnico-amministrativa.

Ad ogni scadenza periodica del bando il GAL effettuerà il monitoraggio delle domande pervenute, al fine d'individuare le risorse finanziarie ancora disponibili e valutare se proseguire l'apertura del bando per una ulteriore scadenza periodica o procedere alla chiusura dello stesso. A tale scopo, ad ogni scadenza periodica, la presentazione delle domande sarà sospesa per trenta giorni consecutivi e sarà ripresa automaticamente a partire dal trentunesimo giorno.

Al raggiungimento del completo utilizzo delle risorse finanziarie previste, il GAL provvederà con specifico provvedimento alla chiusura definitiva del bando, dandone comunicazione sul B.U.R.P. e sul proprio sito internet www.valledellacupa.it.

La prima scadenza periodica per il rilascio della domanda di aiuto nel portale SIAN è fissata alla data del **10 ottobre 2013**.

Entro il quinto giorno successivo al rilascio sul Portale SIAN, la copia cartacea della domanda di aiuto, debitamente sottoscritta ai sensi dell'art. 38 del D.P.R. n. 445/2000 e corredata di tutta la documentazione riportata al successivo art.7, deve essere inviata, tramite servizio postale a mezzo Raccomandata A.R., o corriere autorizzato, in plico chiuso indirizzato al **GAL "VALLE DELLA CUPA Nord-Salento" SRL** all'indirizzo seguente **Via Surbo n° 34 - Z.I. 73019 Trepuzzi (LE)**. Se la scadenza (quinto giorno) ricade in giorno festivo, essa è prorogata al primo giorno seguente non festivo. Nel calcolo del quinto giorno non si considera quello in cui la domanda è rilasciata.

INFORMAZIONI: Informazioni potranno essere richieste al G.A.L. "Valle della Cupa Nord Salento S.r.l." - Via Surbo n. 34, 73019 Trepuzzi (Le); Tel. 0832/753083 Fax 0832/753083, o collegandosi sul sito web www.valledellacupa.it e www.regione.puglia.it e tramite la FAQ info@valledellacupa.it, e al Servizio Agricoltura dell'Area Politiche per lo Sviluppo Rurale della Regione Puglia al seguente indirizzo di posta elettronica p.podda@regione.puglia.it - Tel. 0881/706539 Fax. 0881/706550 d.ssa Pinuccia Podda, Responsabile Misura 331.

RESPONSABILE DEL PROCEDIMENTO: Il Responsabile Unico del Procedimento è il Direttore del Gal, Ing. Antonio Perrone.

Il bando integrale è pubblicato all'Albo Pretorio dei Comuni afferenti al Piano di Sviluppo Locale del GAL nonché, in versione scaricabile, unitamente agli allegati, sul sito del GAL "Valle della Cupa Nord Salento S.r.l.", www.valledellacupa.it e sul sito dei Comuni: www.comune.arnesano.le.it; www.comune.cavallino.le.it; www.comune.lequile.le.it; www.comune.lizzanello.le.it; www.comune.monteroni.le.it; www.comune.novoli.le.it; www.comune.sancesariodilecce.it; www.comunesandonatodilecce.it; www.comune.sanpietroinlama.le.it; www.comune.squinzano.le.it; www.comune.surbo.le.it; www.comune.trepuzzi.le.it; e sul portale regionale dedicato al PSR http://www.svilupporurale.regione.puglia.it.

GAL VALLE D'ITRIA

Programma di Sviluppo Rurale 2007-2013 - Bando Misura 331 azione 1.

OGGETTO: BANDO PUBBLICO PER LA PRESENTAZIONE DI DOMANDE DI AIUTO nell'ambito del Piano di Sviluppo Locale (PSL) presentato dal GAL "Valle d'Itria", all'interno del Programma di Sviluppo Rurale 2007-2013 della Regione Puglia - Misura 331, approvato con D.G. regionale Puglia del 25.05.2010 n. 1215.

La Misura 331 persegue l'obiettivo di migliorare il livello di conoscenze, le competenze professionali e le capacità imprenditoriali degli operatori locali delle aree rurali, con particolare riferimento ai giovani e alle donne, al fine di aumentare l'efficacia delle iniziative di sviluppo e rivitalizzazione delle stesse promosse nell'asse 3 del PSR Puglia 2007-2013.

Particolare attenzione è riservata al rafforzamento delle competenze necessarie alla diversificazione ed al miglioramento dell'economia locale al fine di valorizzare le risorse endogene delle aree rurali regionali, migliorare l'attrattività dei territori e la qualità della vita, nonché potenziare i servizi essenziali per l'economia e le popolazioni rurali.

L'azione 1 della Misura 331 prevede l'erogazione di un sostegno (voucher formativo) ai beneficiari finali per la partecipazione ad attività di formazione e di aggiornamento in aula, in campo e a distanza esplicitamente funzionali al perseguimento degli obiettivi dell'asse 3 e sinergici con le tipologie di intervento promosse nell'ambito delle altre misure.

Il voucher formativo potrà essere utilizzato per diverse tipologie di azioni formative, attuate in maniera differenziata sul territorio in funzione della domanda ed in relazione alle specificità imprenditoriali del territorio interessato. In particolare si riportano le tipologie formative:

- Azioni rivolte allo sviluppo di nuove competenze professionali collegate al settore turistico, artigianale, ai servizi alla popolazione, tenendo debitamente conto degli obiettivi ambientali al fine di ottenere lo sviluppo sostenibile dei territori rurali e dei siti Natura 2000;
- Partecipazione su richiesta del beneficiario a corsi o stage formativi ad elevata qualificazione che siano a supporto delle misure dell'asse 3 del PSR;
- Azioni rivolte ad accrescere ed aggiornare le competenze professionali già esistenti nel campo artigianale e turistico con particolare riguardo alla gestione strategica, al marketing ed all'innovazione tecnica e tecnologica.

SOGGETTI BENEFICIARI: I soggetti beneficiari degli interventi previsti nel presente bando sono gli imprenditori e membri della famiglia agricola coinvolti nelle iniziative dell'asse 3 (membro della famiglia agricola, come disciplinato dal Reg. CE n. 1698/05, art. 53 e dal Reg. CE n. 1974/06, art. 35), gli imprenditori non agricoli titolari di microimprese, (così come definite dalla Raccomandazione 2003/361/CE) e altri operatori economici-anche potenziali- o soggetti che intendano diventare imprenditori nelle tipologie di attività sostenute dalle misure dell'asse 3, che al momento della presentazione della domanda di aiuto a valere sulla misura 331 azione 1:

1. abbiano già ottenuto provvedimento di concessione di aiuto a valere su una delle misure dell'Asse 3 (misura 311,312,313,321 e 323) in ambito Leader;

2. svolgano o abbiano intenzione di svolgere una attività collegata ad uno o più moduli della Tabella A del bando.

Sono ammissibili a beneficio gli imprenditori e gli addetti di impresa richiedenti la partecipazione a corsi di formazione funzionali all'attività svolta, con sede lavorativa nei seguenti Comuni: Cisternino, Locorotondo e Martina Franca.

Sono ammissibili a beneficio i soggetti, che intendono avviare attività di impresa nelle tipologie di attività sostenute dalle misure dell'asse 3, che abbiano residenza nei seguenti Comuni: Cisternino, Locorotondo e Martina Franca.

Il beneficiario potrà partecipare ad una iniziativa inclusa nel Catalogo regionale dell'offerta formativa, pubblicato sul BURP n. 103 del 25/07/2013 e consultabile sul sito
www.svilupporurale.regione.puglia.it>area Asse 3>misura 331 azione 1>formazione >documenti /bando misura 331>documenti tecnici/catalogo regionale dell'offerta formativa (19/07/2013) o in alternativa, ad un corso di formazione e di aggiornamento - di durata non inferiore a quella per la quale viene riconosciuto il voucher formativo - realizzato al di fuori del territorio regionale, previa verifica dell'accreditamento del Soggetto erogatore del servizio da parte della Regione presso cui ha sede, e previa verifica dell'aderenza, dei contenuti formativi, ai temi inclusi nel Catalogo della Regione Puglia. A tal fine il beneficiario del voucher dovrà produrre, al Gal e per conoscenza alla Regione Puglia, apposita scheda progettuale dell'attività formativa, rilasciata dall'organismo formativo, accompagnata dal provvedimento di riconoscimento dello stesso da parte della regione di competenza.

ENTITÀ DELL'AIUTO: L'importo del "voucher formativo", che copre il 100% del costo effettivamente sostenuto per la partecipazione al corso di formazione prescelto, è quantificato, come importo massimo, in relazione alla fascia di durata dell'iniziativa formativa prescelta, come segue:

- Corso di durata breve (40 ore): importo massimo del voucher 1.000 euro;
- Corso di durata media (80 ore): importo massimo del voucher 1.800 euro;
- Corso di durata media (90 ore) specificamente finalizzato alla "Formazione di Operatore di Masseria Didattica" in attuazione della Legge Regione n. 2/2008: importo massimo del voucher 2.000 euro;
- Corso di durata media (90 ore) di "Formazione per l'iscrizione nell'elenco degli Operatori Agrituristici": importo massimo del voucher 2.000 euro;
- Corso di durata lunga (150 ore): importo massimo del voucher 3.000 euro.

L'aiuto è concesso nel rispetto del regolamento di esenzione sull'applicazione del "de minimis" n. 1998/2006 della Commissione (Gazzetta Ufficiale dell'Unione Europea n. 379 del 28 Dicembre 2006).

Le spese ammissibili sono riferite esclusivamente per la partecipare ad una iniziativa inclusa nel Catalogo Regionale dell'offerta formativa pubblicato sul BURP n. 103 del 25/07/2013 o in alternativa ad un corso di formazione e di aggiornamento come specificato all'ultimo comma dell'art. 3.

CRITERIO DI SELEZIONE: Le domande di aiuto saranno sottoposte all'attribuzione dei punteggi in relazione ai criteri di selezione di cui all'art. 9 del bando e, a seguito di istruttoria tecnico-amministrativa, ammesse al beneficio in funzione della posizione in graduatoria e sino ad esaurimento della dotazione finanziaria.

TERMINE PER IL RICEVIMENTO DELLE DOMANDE:

Per la presentazione delle domande di aiuto, da presentare secondo le modalità di cui all'art. 4 del Bando e da inviare al GAL al seguente indirizzo- "GAL Valle d'Itria" via Cisternino 281, 70010 Locorotondo (BA).

Per quanto riguarda il termine per la presentazione delle domande di aiuto, si stabilisce una procedura a "bando aperto - stop and go" che consente la possibilità di presentare domande sino al completo utilizzo delle risorse finanziarie attribuite nell'ambito del presente bando.

A cadenza bimestrale (corrispondente a sessanta giorni consecutivi, a partire dal primo giorno di presentazione delle domande) le domande di aiuto rilasciate nel portale SIAN e inviate in forma cartacea

al GAL entro il termine di scadenza fissato per ciascun bimestre (a tal fine farà fede il timbro apposto sul plico dall'Ufficio Postale o dal Corriere accettante), saranno sottoposte progressivamente alla verifica di ricevibilità, all'attribuzione dei punteggi, in conformità a quanto stabilito dai criteri di selezione di cui all'art. 9 con conseguente formulazione della graduatoria e, qualora collocate in posizione utile per l'ammissibilità al finanziamento, alla successiva istruttoria tecnico-amministrativa.

Ad ogni scadenza periodica del bando il GAL effettuerà il monitoraggio delle domande pervenute, al fine d'individuare le risorse finanziarie ancora disponibili e valutare se proseguire l'apertura del bando per una ulteriore scadenza periodica o procedere alla chiusura dello stesso. A tale scopo, ad ogni scadenza periodica, la presentazione delle domande sarà sospesa per trenta giorni consecutivi e sarà ripresa automaticamente a partire dal trentunesimo giorno.

Al raggiungimento del completo utilizzo delle risorse finanziarie previste, il GAL provvederà con specifico provvedimento, da adottarsi nel periodo di sospensione della presentazione delle domande, alla chiusura definitiva del bando, dandone comunicazione sul B.U.R.P. e sul proprio sito internet www.galvalleditria.it.

Eventuali domande di aiuto inviate successivamente alla data di scadenza periodica e durante il periodo di sospensione saranno ritenute irricevibili.

La prima scadenza periodica per il rilascio della domanda di aiuto nel portale SIAN e per la compilazione dell'elaborato informatico al portale PMA è fissata alla data del 10/10/2013 ore 12.00.

Entro le ore 24.00 del quinto giorno successivo alla chiusura dei sistemi informatizzati SIAN e PMA, la copia cartacea della domanda di aiuto rilasciata sul portale SIAN, sottoscritta ai sensi dell'art. 38 del D.P.R. n. 445/2000 e corredata di tutta la documentazione riportata all'articolo 5 del bando, deve essere inviata, tramite servizio postale a mezzo Raccomandata A.R., o corriere autorizzato, in plico chiuso indirizzato al GAL all'indirizzo seguente: GAL Valle d'Itria - Via Cisternino, n. 281 - 70010 Locorotondo (BA).

INFORMAZIONI: GAL Valle d'Itria - Via Cisternino n. 281, 70010 Locorotondo (BA) Tel. 0802376648

Fax: 0802378304 galvalleditria@legalmail.it, info@galvalleditria.it.

Il bando integrale è pubblicato all'Albo Pretorio dei Comuni di Cisternino, Locorotondo, Martina Franca, nonché, in versione scaricabile unitamente agli allegati, sul sito del GAL "Valle d'Itria" (www.galvalleditria.it) e sul portale regionale dedicato al PSR www.regione.puglia.it/PSR/Impostazione-Leader.

IMPRESA SOCIALE PER LO SVILUPPO - RTS

Avviso pubblico per la concessione di agevolazioni - Sovvenzione globale, Piccoli sussidi, PO Puglia FSE 2007-2013. Obiettivo Convergenza, Assi II, III, VI. Graduatorie.

Il Raggruppamento Temporaneo di Scopo "Impresa Sociale per lo Sviluppo", Organismo Intermedio della Regione Puglia per la gestione della Sovvenzione Globale Piccoli Sussidi di cui al P.O. Puglia FSE 2007-2013, procede all'approvazione e pubblicazione della graduatoria dei progetti pervenuti a seguito dell'Avviso Sovvenzione Globale "Piccoli Sussidi" pubblicato dall'R.T.S. sul B.U.R.P. n° 55 supplemento del 18/04/2013 relativamente alle Azioni 1, 2, 3 (3a e 3b):

- Azione 1 - Consolidamento delle organizzazioni operanti nell'ambito dell'inclusione sociale e lavorativa, incentivando l'innovazione tecnologica, il rafforzamento della qualità dei servizi offerti;
- Azione 2 - Servizi per la creazione di nuove imprese operanti nel campo dell'inclusione sociale, anche di natura consortile, e di opportunità di auto impiego per soggetti svantaggiati;
- Azione 3 - Inclusione lavorativa: misure di sostegno e servizi volti a consentire l'accesso e la permanenza nel mercato del lavoro e nelle attività di formazione di soggetti non completamente autonomi. Azione 3a: servizi e misure di sostegno; Azione 3b: aiuti all'occupazione.

I progetti complessivamente pervenuti sono stati

685, di questi n. **673** sono risultati ammissibili mentre n. **12** sono stati ritenuti inammissibili alla valutazione di merito per mancanza di requisiti o per carenze documentali previste nell'Avviso come causa di inammissibilità. Le iniziative ammissibili riferite all'Azione 1 sono state **462**; per l'Azione 2 sono state **64** e per l'Azione 3 sono state **147**, di cui **134** 3a e **13** 3b.

A seguito della fase di valutazione dei progetti è stata redatta la graduatoria in base ai punteggi assegnati, nella quale sono stati inseriti i progetti in ordine decrescente, con l'indicazione di quelli finanziati sulla base delle risorse disponibili per ciascuna Azione, fatta eccezione per l'Azione 3b (Aiuti all'Occupazione) che, come da Avviso, prevedeva l'approvazione in ordine cronologico di presentazione istanza.

L'ultimo progetto ammesso e finanziato in ciascuna graduatoria viene parzialmente finanziato per l'esaurirsi delle risorse al momento disponibili.

Risultano, quindi, ammessi e finanziati un totale di n. **182** progetti così ripartiti tra le diverse Azioni: Azione 1 **60**; Azione 2 **52**; Azione 3a **57**; Azione 3b **13**. Risultano, invece, ammessi ma non finanziati per insufficienza di risorse complessivamente n. **328** istanze così ripartite tra le diverse azioni: Azione 1 **275**; Azione 3a **53**.

Beneficeranno del contributo i progetti ammessi e finanziati così come risulta dall'elenco per ciascuna Azione.

Si procederà allo scorrimento delle graduatorie dei soggetti ammessi ma non finanziati per insufficienza di risorse, in caso di rinuncia o revoca del finanziamento, in caso di non riconoscimento di spese del soggetto beneficiario ovvero nel caso si rendessero disponibili ulteriori risorse.

Le graduatorie sono pubblicate distintamente per Azione; per le Azioni 1 e 3a sono ulteriormente distinte le graduatorie di Enti non beneficiari della Sovvenzione Globale Piccoli Sussidi di cui al POR 2000 - 2006 ed Enti già beneficiari per la medesima azione nella passata edizione dei Piccoli Sussidi 2006.

Le graduatorie diventano definitive decorsi 30 giorni dalla data di pubblicazione sul Bollettino Ufficiale della Regione Puglia.

I soggetti beneficiari riceveranno comunicazione scritta di ammissione al contributo, a mezzo posta elettronica certificata ovvero raccomandata con ricevuta di ritorno nel caso in cui non sussista l'obbligo, da parte del soggetto proponente, ad avere una casella di posta elettronica certificata. In tale comunicazione saranno contenute, inoltre, le modalità operative per la sottoscrizione dell'atto di concessione che disciplinerà i rapporti tra beneficiario e Organismo Intermedio.

L'ammissione a contributo è subordinata alla consegna della documentazione richiesta, come da Avviso, e alla sottoscrizione della Convenzione con l'Organismo Intermedio. Il riconoscimento effettivo dei contributi sulle spese è subordinato al rispetto di tutte le condizioni previste nell'Avviso ed al successivo riscontro da parte dell'Organismo Intermedio.

Tale atto, unitamente agli allegati parti integranti e sostanziali del presente, sarà pubblicato sul sito web www.piccolisussidipuglia.it e sul Bollettino Ufficiale della Regione Puglia.

Per il Comitato di Gestione
Giacomo Smarrazzo

GRADUATORIE RELATIVE A SOVVENZIONE GLOBALE "PICCOLI SUSSIDI" P.O. PUGLIA F.S.E. 2007 - 2013, OBIETTIVO CONVERGENZA, ASSI II, III, VI

GRADUATORIA AZIONE 1 (nuovi beneficiari)

posizione in graduatoria	punteggio	protocollo	Beneficiario	titolo progetto	contributo richiesto	contributo ammissibile	esito istruttoria
1	94	30	ABILITA Coop. Soc.	ANTENNA SOCIALE: uno sguardo oltre...	€ 31.150,00	€ 31.150,00	Ammesso e finanziato
2	94	101	OPA MARIA SS. CARMINE Onlus	PICCOLI PASSI NEL FUTURO	€ 29.949,19	€ 29.949,19	Ammesso e finanziato
3	94	419	IL LABIRINTO Coop. Soc. - ATS	SCUOLA E INNOVAZIONE	€ 31.402,76	€ 31.402,76	Ammesso e finanziato
4	92	32	ARETÈ FORMAZIONE Onlus	PORTALE SOCIALE: Una Finestra sul Mondo	€ 31.150,00	€ 31.150,00	Ammesso e finanziato
5	92	420	BIMBI IN Coop. Soc.	SICURI A SCUOLA	€ 33.763,30	€ 33.763,30	Ammesso e finanziato
6	91	331	COMUNITÀ S. FRANCESCO Coop. Soc. - ATS	SISTEMA INNOVATIVO DI RILEVAZIONE PRESENZE...	€ 31.899,00	€ 31.899,00	Ammesso e finanziato
7	90	72	ALZHEIMER PUTIGNANO Odv -ATS	ALZHEIMER CAFE'	€ 33.156,86	€ 33.156,86	Ammesso e finanziato
8	90	275	C.U.S. Cons. coop. soc.	TRILLY	€ 28.747,00	€ 27.247,00	Ammesso e parzialmente finanziato
9	90	276	KERES Coop. Soc.	E. T. EMERGENZA TELEFONO	€ 28.747,00	€ 27.247,00	Ammesso e parzialmente finanziato
10	90	333	L'AURORA Coop. Soc.- ATS	INSIEME PER CRESCERE	€ 27.811,00	€ 27.811,00	Ammesso e finanziato
11	89	88	A.N.G.S.A. Odv -ATS	BISOGNI EDUCATIVI SPECIALI: PERCORSI PER L'AUTONOMIA	€ 27.809,37	€ 27.809,37	Ammesso e finanziato

posizione in graduatoria	punteggio	protocollo	Beneficiario	titolo progetto	contributo richiesto	contributo ammissibile	esito istruttoria
12	89	222	SS MEDICI COSMA E DAMIANO Coop. Soc.	IL LABORATORIO DELLE IDEE	€ 34.929,59	€ 34.929,59	Ammesso e finanziato
13	89	422	CRESCERE INSIEME Coop. Soc. - ATS	A SCUOLA AL SICURO	€ 34.177,51	€ 34.177,51	Ammesso e finanziato
14	89	489	TERRA Coop. Soc.- ATS	TERRA D'INCONTRO	€ 16.125,66	€ 16.125,66	Ammesso e finanziato
15	88	500	Il SOGNO DI DON BOSCO Coop. Soc.	QUALITA' TOTALE	€ 30.370,00	€ 30.370,00	Ammesso e finanziato
16	87	448	ASCOLTO & AIUTO Aps	STRESS A PARTE! Il primo break centre per prendersi cura di sé	€ 31.900,00	€ 31.500,00	Ammesso e finanziato
17	86	229	WINE NOT Coop. Soc.	WE BELIEVE	€ 35.000,00	€ 35.000,00	Ammesso e finanziato
18	86	231	SALAM OnG - ATS	QUELL'ANGOLO DI MONDO	€ 33.834,88	€ 33.834,88	Ammesso e finanziato
19	86	235	C.M.F. Coop. Soc.	GROW UP	€ 31.250,00	€ 31.250,00	Ammesso e finanziato
20	86	277	OASI Coop. Soc.	MONITORATTIVA	€ 28.747,00	€ 27.247,00	Ammesso e parzialmente finanziato
21	86	447	CIRCOLO ARCI UISP Aps	VICINO AI VICINI - Interventi di inclusione sociale...	€ 31.500,00	€ 31.500,00	Ammesso e finanziato
22	86	644	L'ASINO CHE VOLA Odv	IH@OH.COM	€ 35.000,00	€ 35.000,00	Ammesso e finanziato
23	85	77	ANTEAS Odv	VOLONTARIATO E TECNOLOGIA INSIEME PER UNA VITA DI VALORE	€ 34.920,78	€ 34.920,78	Ammesso e finanziato
24	85	446	CIRCOLO ARCI RAGAZZI Aps	SU! LE CASE BIANCHE - Interventi di cittadinanza responsabile...	€ 31.500,00	€ 31.500,00	Ammesso e finanziato
25	85	498	APOLLO Coop. Soc.	INNOVIamo IL SOCIALE	€ 34.977,00	€ 34.977,00	Ammesso e finanziato

posizione in graduatoria	punteggio	protocollo	Beneficiario	titolo progetto	contributo richiesto	contributo ammissibile	esito istruttoria
26	84	86	QUI QUO QUA SCUOLA Coop. Soc. - ATS	"I BAMBINI GIOCANO, SCOPRONO E IMPARANO...ANDIAMOGLI INCONTRO"	€ 26.779,14	€ 26.779,14	Ammesso e finanziato
27	83	83	AITEF Onlus	PISTIS SOPHIA: agricoltura aeroponica...	€ 35.000,00	€ 35.000,00	Ammesso e finanziato
28	83	124	MAXIMA SALUS Coop. Soc.	DALLA MENTE AL CUORE - Centro diurno integrato alzheimer	€ 34.958,00	€ 34.958,00	Ammesso e finanziato
29	83	469	L'IMPRONTA Coop. Soc. - ATS	PANDORA - tutti i doni dell'innovazione per il sociale	€ 35.000,00	€ 35.000,00	Ammesso e finanziato
30	83	507	OSTUNI A RUOTA LIBERA Coop. Soc.	INFO-POINT TURISMO PER TUTTI	€ 30.616,00	€ 30.616,00	Ammesso e finanziato
31	83	518	ARTEZIAN Coop. Soc.	ROMOLIO	€ 34.977,00	€ 34.977,00	Ammesso e finanziato
32	83	582	ALTERECO Coop. Soc. - ATS	LA MIA LIBERTÀ	€ 35.000,00	€ 35.000,00	Ammesso e finanziato
33	82	186	SCUOLA E SPORT Coop. Soc. - ATS	UNA SCUOLA PER IL FUTURO	€ 33.463,43	€ 33.463,43	Ammesso e finanziato
34	82	330	FAMILY SERVICE Coop. Soc. - ATS	CURIAMO GLI ANZIANI	€ 34.360,50	€ 32.560,50	Ammesso e parzialmente finanziato
35	82	336	MADRE TERESA DI CALCUTTA Cons. Coop. Soc.	RETE TRA I COSTITUENDI CENTRI APERTI POLIVALENTI PER MINORI...	€ 34.866,61	€ 34.866,61	Ammesso e finanziato
36	82	400	ANTHROPOS Coop. Soc. - ATS	INNOVA ALZHEIMER	€ 34.973,04	€ 34.973,04	Ammesso e finanziato
37	82	466	MESTIERI Cons. Coop. Soc. - ATS	"MESTIERI" DI CURA	€ 31.100,00	€ 31.100,00	Ammesso e finanziato
38	82	467	FERONIA Coop. Soc. - ATS	CUORE MATTO	€ 34.928,89	€ 11.588,38	ammesso e parzialmente finanziato

posizione in graduatoria	punteggio	protocollo	Beneficiario	titolo progetto	contributo richiesto	contributo ammissibile	esito istruttoria
39	81	375	ATHENA SERVICE Coop. Soc. -ATS	SU CON LA VITA	€ 34.906,78	€ 0,00	Ammesso e non finanziato
40	81	486	HORAS Coop. Soc. - ATS	LE CONSERVE DI UNA VOLTA	€ 24.431,00	€ 0,00	Ammesso e non finanziato
41	81	523	SINERGIA Coop. Soc.	PANE E POMODORO	€ 34.977,00	€ 0,00	Ammesso e non finanziato
42	80	282	OMNIA SALUS Coop. Soc.	SPESA UTILE	€ 34.320,00	€ 0,00	Ammesso e non finanziato
43	80	283	INTEGRANDO Coop. Soc.	TELECARE	€ 34.936,00	€ 0,00	Ammesso e non finanziato
44	80	435	MAGIC DOODLE Coop. Soc. - ATS	SENSE SPACE TIME - MAGIC DOODLE PROJECT	€ 34.079,97	€ 0,00	Ammesso e non finanziato
45	80	476	ZORBA Coop. Soc. - RTI	COMPETERE IN ECCELLENZA	€ 34.900,00	€ 0,00	Ammesso e non finanziato
46	80	592	KAIROS Coop. Soc.	SO-STARE NEL MONDO	€ 28.183,65	€ 0,00	Ammesso e non finanziato
47	79	316	FANTASYLANDIA Coop. Soc. - ATS	DSA: DISTURBI SPECIFICI DELL'APPRENDIMENTO	€ 30.718,90	€ 0,00	Ammesso e non finanziato
48	79	364	EXPLORANDO Coop. Soc.	IL FRANCHISING SOCIALE COME STRUMENTO DI SVILUPPO...	€ 31.800,00	€ 0,00	Ammesso e non finanziato
49	78	125	LAETITIA Coop. Soc. - ATS	MURGIA E PASTA	€ 33.454,00	€ 0,00	Ammesso e non finanziato
50	78	241	VINCERE L'ALZHEIMER Odv	PROGETTO MEMORY	€ 35.000,00	€ 0,00	Ammesso e non finanziato
51	78	570	CIDP ITALIA Onlus - ATS	SIAMO RARI MA NON SOLI...	€ 35.000,00	€ 0,00	Ammesso e non finanziato
52	78	598	EMMAUS Coop. Soc.	AmbienTiAMO	€ 15.372,90	€ 0,00	Ammesso e non finanziato

posizione in graduatoria	punteggio	protocollo	Beneficiario	titolo progetto	contributo richiesto	contributo ammissibile	esito istruttoria
53	78	600	ELIOS Coop. Soc.	GIOVANI: ISTRUZIONI PER L'USO	€ 15.250,00	€ 0,00	Ammesso e non finanziato
54	78	608	ARCA DI NOÈ Coop. Soc.	UNA SCUOLA PER TUTTI	€ 31.099,50	€ 0,00	Ammesso e non finanziato
55	78	646	CLIO Aps	CARING SOCIAL	€ 33.250,00	€ 0,00	Ammesso e non finanziato
56	77	398	S.U.D. Solo uguali diritti Aps	InnovABA	€ 35.000,00	€ 0,00	Ammesso e non finanziato
57	77	402	SCUOLA DEI FIORI Coop. Soc. - ATS	COLORI E MUSICA	€ 27.610,14	€ 0,00	Ammesso e non finanziato
58	77	484	FORM.AMI. Aps	RPL-RETE PROMOZIONE LAVORO	€ 30.244,50	€ 0,00	Ammesso e non finanziato
59	77	572	UISP LECCE Aps	SPORT & TRAVEL	€ 35.000,00	€ 0,00	Ammesso e non finanziato
60	77	640	GRUPPO LAVORO RIFUGIATI Odv	PORTALE E WEB TV BABYLON	€ 35.000,00	€ 0,00	Ammesso e non finanziato
61	76	122	SERVIZI MULTIPLI INTEGRATI Coop. Soc. - ATS	AIRONE	€ 31.042,31	€ 0,00	Ammesso e non finanziato
62	76	138	ST.RE.P Srl - RTI	INNOVAZIONE NEL WELFARE COMMUNITY	€ 35.000,00	€ 0,00	Ammesso e non finanziato
63	76	139	SAN GIOVANNI Srl - RTI	NUOVE COMPETENZE NEL WELFARE COMMUNITY	€ 35.000,00	€ 0,00	Ammesso e non finanziato
64	76	312	MERIDIANA Coop. Soc. - ATS	PRENDIAMOCI CURA DI TE	€ 31.808,50	€ 0,00	Ammesso e non finanziato
65	76	314	S. EUGENIO Coop. Soc. - ATS	TUTTO PER TUTTI INSIEME IN RETE	€ 30.780,00	€ 0,00	Ammesso e non finanziato
66	76	327	DON MARIO MELENDUGNO Odv - ATS	EUREKAINSIEME!	€ 14.358,00	€ 0,00	Ammesso e non finanziato

posizione in graduatoria	punteggio	protocollo	Beneficiario	titolo progetto	contributo richiesto	contributo ammissibile	esito istruttoria
67	76	343	MINERVA Coop. Soc.	DALL'ARTE ALL'ORTO. LA CURA DEL SÈ	€ 34.974,54	€ 0,00	Ammesso e non finanziato
68	76	376	ALIVOL Coop. Soc. - ATS	SOLIDARIETÀ E FUTURO	€ 34.685,56	€ 0,00	Ammesso e non finanziato
69	76	473	BANCO DELLE OPERE DI CARITÀ Onlus -ATS	R.I.C.A.V.A. ricerca e integrazione…	€ 34.600,00	€ 0,00	Ammesso e non finanziato
70	76	528	NUOVA CITTÀ Coop. Soc. - ATS	INNOVAZIONE TECNOLOCICA Poliambulatorio sociale	€ 34.919,13	€ 0,00	Ammesso e non finanziato
71	76	597	POLIS Coop. Soc.	GARGANO PER TUTTI	€ 18.350,00	€ 0,00	Ammesso e non finanziato
72	76	667	IL VANGELO DELLAVITA Odv.	ROUTES: PERCORSI INTEGRATI PER L'OCCUPAZIONE ED IL LAVORO	€ 35.000,00	€ 0,00	Ammesso e non finanziato
73	75	128	BUONAVITA Coop. Soc. - ATS	ANZIANI AL CENTRO	€ 34.400,00	€ 0,00	Ammesso e non finanziato
74	75	224	LA RIBECA Odv	IL CULTO DELLE MUSE	€ 34.975,06	€ 0,00	Ammesso e non finanziato
75	75	238	C. Ed. MURIALDO Fondaz.	GERMOGLIAMO LA SOLIDARIETÀ	€ 21.434,09	€ 0,00	Ammesso e non finanziato
76	75	328	CREARE GIOVANE Aps - ATS	TELELAVORIAMO	€ 34.930,00	€ 0,00	Ammesso e non finanziato
77	75	338	ELICEA Coop. Soc.	SULLE ALI DEL TEMPO. Laboratorio multimediale teatrale…	€ 34.999,08	€ 0,00	Ammesso e non finanziato
78	75	382	CIRCOLO ARCI PABLO NERUDA Aps - ATS	L.I.S.O. Libretto individualizzato socio-occupazionale	€ 33.000,00	€ 0,00	Ammesso e non finanziato
79	75	601	ARANEA Consor.- RTS	DALLA CURA ALLA “CARE”	€ 22.475,00	€ 0,00	Ammesso e non finanziato

posizione in graduatoria	punteggio	protocollo	Beneficiario	titolo progetto	contributo richiesto	contributo ammissibile	esito istruttoria
80	75	639	ZONAEFFE Aps - ATS	SOCIAL FOOD'S FARMER	€ 35.000,00	€ 0,00	Ammesso e non finanziato
81	75	647	RANIDAE Coop. Soc.	MELIOR AD MAJORA	€ 32.939,00	€ 0,00	Ammesso e non finanziato
82	74	84	IMPEGNO 95 Odv	CHI DORME NON PIGLIA PESCI	€ 35.000,00	€ 0,00	Ammesso e non finanziato
83	74	219	L'ANCORA SERVICE Coop. Soc.	INSIEME E SOLIDALI	€ 34.201,90	€ 0,00	Ammesso e non finanziato
84	74	281	IL MELOGRANO Aps	DALLA PANCIA ALLA CULLA	€ 11.194,00	€ 0,00	Ammesso e non finanziato
85	74	380	ASS. ITALIANA PERSONE DOWN Aps	ORIENTAMENTO AL LAVORO DI PERSONE CON SINDROME DI DOWN...	€ 23.725,00	€ 0,00	Ammesso e non finanziato
86	74	425	ANMIC Aps - ATS	ABBATTIAMO LE BARRIERE	€ 31.150,00	€ 0,00	Ammesso e non finanziato
87	74	427	AQUARIUS Coop. Soc. - ATS	LOOK AFTER	€ 31.150,00	€ 0,00	Ammesso e non finanziato
88	74	429	AQUARIUS Aps - ATS	MAKE KNOWN	€ 31.150,00	€ 0,00	Ammesso e non finanziato
89	74	457	INTEGRA Odv - ATS	CRESCERE CONSAPEVOLMENTE	€ 35.000,00	€ 0,00	Ammesso e non finanziato
90	74	509	BANCO ALIMENTARE DELLA DAUNIA Odv	NON SOLO PANE	€ 34.977,00	€ 0,00	Ammesso e non finanziato
91	74	536	IRIS Coop. Soc.	TELE CARE	€ 27.911,94	€ 0,00	Ammesso e non finanziato
92	74	537	CONFRATERNITA MISERICORDIA Odv - ATS	HOME & CARE	€ 27.035,97	€ 0,00	Ammesso e non finanziato
93	74	539	DELTA Coop. Soc. - ATS	PRONTO SERENITÀ	€ 23.196,91	€ 0,00	Ammesso e non finanziato

posizione in graduatoria	punteggio	protocollo	Beneficiario	titolo progetto	contributo richiesto	contributo ammissibile	esito istruttoria
94	74	543	VIRGO FIDELIS Coop. Soc. - ATS	NON PIÙ SOLI	€ 28.962,07	€ 0,00	Ammesso e non finanziato
95	74	544	S. MICHELE ARCANGELO Odv - ATS	CON.TE	€ 26.973,48	€ 0,00	Ammesso e non finanziato
96	74	545	P.A.S.E.R. Odv - ATS	ABBRACCIA	€ 25.143,77	€ 0,00	Ammesso e non finanziato
97	74	548	A.N.O.L.F. Odv - ATS	SMS - Servizi multimediali per stranieri	€ 25.014,00	€ 0,00	Ammesso e non finanziato
98	74	589	AUSER FOGGIA Odv	UNIAUSER Università della terza età di Capitanata	€ 31.945,87	€ 0,00	Ammesso e non finanziato
99	74	645	AURORA Coop. Soc.	QUALITÀ E INNOVAZIONE	€ 35.000,00	€ 0,00	Ammesso e non finanziato
100	73	16	ACLI FOGGIA Aps	WORK HUB ACLI…	€ 35.000,00	€ 0,00	Ammesso e non finanziato
101	73	44	SANTA GIOVANNA ANTIDA THOURET Odv	DIRE, FARE, CLICCARE	€ 33.200,00	€ 0,00	Ammesso e non finanziato
102	73	226	IL CREPUSCOLO Odv	INSIEME CON GLI ANZIANI	€ 34.935,00	€ 0,00	Ammesso e non finanziato
103	73	366	UN FUTURO A SUD Coop. Soc. - ATS	BOOSTING X FOOD	€ 35.000,00	€ 0,00	Ammesso e non finanziato
104	73	455	CENTRO DI SOL. BEATO FAÀ DI BRUNO Odv	LA VITA CHE RIPARTE	€ 35.000,00	€ 0,00	Ammesso e non finanziato
105	73	494	SPHERA REHACARE Coop. Soc.	CENTRO RIABILITATIVO SAR	€ 24.049,63	€ 0,00	Ammesso e non finanziato
106	73	502	VILLA GAIA Coop. Soc.	SEMPLIFICA	€ 34.790,00	€ 0,00	Ammesso e non finanziato
107	73	546	SAMAN SERVIZI Coop. Soc. - ATS	C.P.D. - Centro Polifunzionale per le Dipendenze	€ 30.035,38	€ 0,00	Ammesso e non finanziato

posizione in graduatoria	punteggio	protocollo	Beneficiario	titolo progetto	contributo richiesto	contributo ammissibile	esito istruttoria
108	73	574	SANTA CHIARA Coop. Soc.	TELEPREVENZIONE E SALUTE	€ 30.082,00	€ 0,00	Ammesso e non finanziato
109	72	192	IDEANDO Aps	TEATRALMENTE INSIEME	€ 22.720,00	€ 0,00	Ammesso e non finanziato
110	72	303	LIBELLULA Coop. Soc. - ATS	I-PAD TO WORK	€ 33.523,84	€ 0,00	Ammesso e non finanziato
111	72	324	L'ECO Coop. Soc. - ATS	TRADIZIONE E FUTURO PER L'EDITORIA DI DOMANI	€ 34.991,81	€ 0,00	Ammesso e non finanziato
112	72	437	C.A.SA. Odv	SISTEMA INTEGRATO DI SERVIZI PER ANZIANI "CASA DELLE BEATITUDINI"	€ 34.924,45	€ 0,00	Ammesso e non finanziato
113	72	464	ALBA Coop. Soc.	AUSILI INFORMATICI NEL DOPOSCUOLA PER I BAMBINI	€ 31.325,00	€ 0,00	Ammesso e non finanziato
114	72	488	CO.M.EX Coop. Soc. - ATS	TUTTO TORNA	€ 32.140,41	€ 0,00	Ammesso e non finanziato
115	72	547	MAPPAMONDO Coop. Soc. - ATS	P@LCOSCENICO	€ 27.997,30	€ 0,00	Ammesso e non finanziato
116	72	593	ALCHIMIA Coop. Soc.	SERVIZI DI SUPPORTO ALLE MENSE ED AI CENTRI DI COTTURA	€ 23.000,00	€ 0,00	Ammesso e non finanziato
117	71	56	OBIETTIVO 1 Coop. Soc. - ATS	OBIETTIVO MIGLIORARE	€ 31.876,40	€ 0,00	Ammesso e non finanziato
118	71	97	LIFE PROJECT Coop. Soc.	SPAZIO SOCIALE - L'officina delle famiglie	€ 34.164,00	€ 0,00	Ammesso e non finanziato
119	71	237	EDELWEISS Coop. Soc.	BRAVO ANCH'IO	€ 32.331,29	€ 0,00	Ammesso e non finanziato
120	71	299	NUOVA SILOE Coop. Soc. - ATS	FAMIGLIANDO: punto infanzia e famiglia	€ 34.724,84	€ 0,00	Ammesso e non finanziato

posizione in graduatoria	punteggio	protocollo	Beneficiario	titolo progetto	contributo richiesto	contributo ammissibile	esito istruttoria
121	71	358	AZALEA DELLA VITA Coop. Soc.	ATTIVAMENTE...VERSO LA FORMAZIONE PER L'INTEGRAZIONE	€ 34.973,59	€ 0,00	Ammesso e non finanziato
122	71	462	INTEGRIMI Aps - ATS	SPORTELLO LAVORO PER IMMIGRATI	€ 25.110,00	€ 0,00	Ammesso e non finanziato
123	71	491	Fond. OPERA S. MEDICI COSMA E DAMIANO	QUALITÀ: NELLA FORMAZIONE, NELL'ASSISTENZA, ETICA DI VITA...	€ 31.150,00	€ 0,00	Ammesso e non finanziato
124	71	506	AMETISTA Coop. Soc.	SAFETY AT WORK	€ 19.893,00	€ 0,00	Ammesso e non finanziato
125	71	625	CORDA FRATRES Coop. Soc.	FULLMEDI@	€ 35.000,00	€ 0,00	Ammesso e non finanziato
126	71	635	LEBARBAPAPÀ Coop. Soc. - ATS	OBIETTIVO SVILUPPO	€ 34.996,90	€ 0,00	Ammesso e non finanziato
127	71	648	NUOVO FANTARCA Coop. Soc.	BUONA VISIONE	€ 35.000,00	€ 0,00	Ammesso e non finanziato
128	71	668	SALUTE CULTURA E SOCIETÀ Coop. Soc.	SOCIAL PROTECTION & SOCIAL INCLUSION	€ 35.000,00	€ 0,00	Ammesso e non finanziato
129	70	267	SOLIDARIETÀ Coop. Soc.	LUDOTECA GIROGIROTONDO	€ 35.000,00	€ 0,00	Ammesso e non finanziato
130	70	345	SPES Coop. Soc	BEST LIFE	€ 34.821,12	€ 0,00	Ammesso e non finanziato
131	70	522	EUGHENIA Coop. soc.	PLAY FOOD	€ 34.977,00	€ 0,00	Ammesso e non finanziato
132	70	569	OMMI Coop. Soc.	GIOVENTÙ IN FIORE	€ 33.899,28	€ 0,00	Ammesso e non finanziato
133	70	571	A.N.O.L.F. LECCE Onlus	MELTIN POT. Progetto a sostegno dell'integrazione delle culture	€ 35.000,00	€ 0,00	Ammesso e non finanziato

posizione in graduatoria	punteggio	protocollo	Beneficiario	titolo progetto	contributo richiesto	contributo ammissibile	esito istruttoria
134	70	661	UISP COMITATO TERR. VALLE D'ITRIA Aps	IL CUORE IN RETE	€ 34.101,22	€ 0,00	Ammesso e non finanziato
135	69	59	ADA Onlus - ATS	IN & AUT. Innovatività e autismo	€ 31.150,00	€ 0,00	Ammesso e non finanziato
136	69	140	METTERE LE ALI Coop. Soc. - RTI	COMMUNITY JOB	€ 33.800,00	€ 0,00	Ammesso e non finanziato
137	69	223	S.I.A.A.F. Coop. Soc.	ASSISTENZA NO STOP	€ 27.450,53	€ 0,00	Ammesso e non finanziato
138	69	240	BANCO ALIMENTARE PUGLIA Odv.	LA TECNOLOGIA A SOSTEGNO DELLA POVERTÀ	€ 30.260,00	€ 0,00	Ammesso e non finanziato
139	69	374	NUOVE PROSPETTIVE Coop. soc. - ATS	COM DUEPUNTOZERO	€ 31.850,00	€ 0,00	Ammesso e non finanziato
140	69	407	RE MANFREDI Coop. Soc.	TESORI SOTTO IL CIELO	€ 26.685,00	€ 0,00	Ammesso e non finanziato
141	69	535	SOS BAMBINO INTERNATIONAL ADOPTION Odv	G.E.C.O. Genitorialità, Educazione, Condivisione, Opportunità	€ 27.329,00	€ 0,00	Ammesso e non finanziato
142	69	656	EXSULTET Coop. Soc.	IN-FORMAT. Informatizzazione per il sociale	€ 35.000,00	€ 0,00	Ammesso e non finanziato
143	68	38	Ass. CASA FAMIGLIA S. FRANCESCO Onlus	PROGETTIAMO INSIEME	€ 34.993,00	€ 0,00	Ammesso e non finanziato
144	68	146	Consorzio EUROPA - ATS	STRATEGIE INNOVATIVE DI IMPRENDITORIA SOCIALE	€ 31.884,80	€ 0,00	Ammesso e non finanziato
145	68	164	EUROCOOP MULTISERVICE Coop. Soc. - ATS	INNOV-AMBIENTE	€ 21.815,00	€ 0,00	Ammesso e non finanziato
146	68	171	ALIANTE Coop. Soc.	MIGLIORARE PER CRESCERE	€ 34.910,00	€ 0,00	Ammesso e non finanziato
147	68	179	FATA ZUCCHINA Coop. Soc. - ATS	CRESCERE GIOCANDO, GIOCARE PER CRESCERE...	€ 34.960,34	€ 0,00	Ammesso e non finanziato

posizione in graduatoria	punteggio	protocollo	Beneficiario	titolo progetto	contributo richiesto	contributo ammissibile	esito istruttoria
148	68	189	SIRIO Coop. Soc. - ATS	PROGETTO DI PRESA IN CARICO GLOBALE PAZIENTI FRAGILI	€ 34.927,28	€ 0,00	Ammesso e non finanziato
149	68	287	MOLAMBIENTE Coop. Soc.	INNOVAZIONE E SVILUPPO	€ 12.973,44	€ 0,00	Ammesso e non finanziato
150	68	297	ANSPI PERIPATETICO Aps	LabORATORIO DIGITALE	€ 35.000,00	€ 0,00	Ammesso e non finanziato
151	68	362	INFORMAZIONE E ASS. ALLA COMUNICAZIONE Coop. Soc.	COMUNICARE GIOVANI	€ 34.082,00	€ 0,00	Ammesso e non finanziato
152	68	439	L'ISOLA FELICE Coop. Soc.	L'ISOLA CHE C'È	€ 24.800,00	€ 0,00	Ammesso e non finanziato
153	68	483	AD MAIORA Aps	KIAVE DI SVOLTA	€ 29.718,19	€ 0,00	Ammesso e non finanziato
154	68	505	OCCUPAZIONE E SOLIDARIETÀ Coop. Soc.	GISS. Gestione integrata dei servizi e delle strutture	€ 34.977,00	€ 0,00	Ammesso e non finanziato
155	68	526	EQUAL TIME Coop. soc. - ATS	ASSESSMENT E PIANIFICAZIONE STRATEGICO-TERRITORIALE	€ 35.000,00	€ 0,00	Ammesso e non finanziato
156	68	540	MEDTRAINING Aps - RTS	RISORSE VIRTUALI PER LA DISABILITÀ	€ 31.188,00	€ 0,00	Ammesso e non finanziato
157	68	653	ASS. OPERA MARIANA DEL SAMARITANO Onlus	VALORIZZARE LE DIFFERENZE	€ 33.667,00	€ 0,00	Ammesso e non finanziato
158	67	14	MOVIMENTO CONSUMATORI FOGGIA Odv	CREAIMPRESA	€ 34.853,69	€ 0,00	Ammesso e non finanziato
159	67	42	ALBA MEDITERRANEA Aps	MARKETING SOCIALE E DIGITAL FOUNDRAISING PER VELATERAPIA	€ 32.900,00	€ 0,00	Ammesso e non finanziato
160	67	70	ARIANNA Coop. Soc.	LA VITA SiCURA	€ 27.003,89	€ 0,00	Ammesso e non finanziato
161	67	111	AL.I.C.E. Coop. Soc. - ATS	AL.I.C.E. ON THE JOB - ALTERNATIVE INTEGRATE ...	€ 35.000,00	€ 0,00	Ammesso e non finanziato

posizione in graduatoria	punteggio	protocollo	Beneficiario	titolo progetto	contributo richiesto	contributo ammissibile	esito istruttoria
162	67	176	EMERGENZA LAVORO Coop. soc. - ATS	EMERGENZA LAVORO, RIPARTIAMO DAL VERDE	€ 34.974,50	€ 0,00	Ammesso e non finanziato
163	67	178	SNOOPY SCHOOL Coop. Soc. - ATS	RIQUALIFICHIAMO LA NOSTRA SCUOLA…	€ 34.931,65	€ 0,00	Ammesso e non finanziato
164	67	386	ANFFAS Giorgio Zuccala' Onlus	SPORTELLO “FOR A SMILE”	€ 24.112,24	€ 0,00	Ammesso e non finanziato
165	67	399	PROPOSTA Coop. Soc. - ATS	A TUTTO SOLE!	€ 34.846,70	€ 0,00	Ammesso e non finanziato
166	67	444	A.P.I.C.E. ITALIA Aps	TELECENTRO DI AREA VASTA VISION 2020/BT …	€ 32.150,34	€ 0,00	Ammesso e non finanziato
167	67	510	FAMIGLIA MURIALDO Odv	RESTART	€ 34.977,00	€ 0,00	Ammesso e non finanziato
168	67	511	ANFASS ASS. FAM. PERS. DIS. Onlus	INCLUSIVE WORKING GARDEN	€ 34.977,00	€ 0,00	Ammesso e non finanziato
169	67	641	CIRCOLO ANSPI DON TONINO BELLO Aps	COMPAGNI DI VI@GGIO	€ 35.000,00	€ 0,00	Ammesso e non finanziato
170	67	658	INSIEME…PER Coop. Soc.	LIBERO IN ASCENSORE	€ 33.250,00	€ 0,00	Ammesso e non finanziato
171	67	674	PRO LOCO ANDRIA Aps	IMPLEMENTAZIONE DELLE FUNZIONALITÀ INTERNE PER UN MAGGIOR IMPATTO SUL TERRITORIO	€ 29.092,49	€ 0,00	Ammesso e non finanziato
172	66	50	SINOPIA Onlus - ATS	EUREKA	€ 33.200,00	€ 0,00	Ammesso e non finanziato
173	66	162	IL GIARDINO DEI BIMBI Coop. soc. - ATS	NUOVI SPAZI PER L'INFANZIA	€ 33.022,64	€ 0,00	Ammesso e non finanziato
174	66	169	L'ALBERO AZZURRO Coop. soc. - ATS	LA SCUOLA DI DOMANI	€ 31.104,89	€ 0,00	Ammesso e non finanziato

posizione in graduatoria	punteggio	protocollo	Beneficiario	titolo progetto	contributo richiesto	contributo ammissibile	esito istruttoria
175	66	170	LAVORO E SVILUPPO Coop. Soc. - ATS	LA SCUOL@...LAVORO & SVILUPPO	€ 29.213,95	€ 0,00	Ammesso e non finanziato
176	66	172	BIANCANEVE E I SETTE NANI Coop. Soc. - ATS	PER UNA MARCIA IN PIÙ NEL SOCIALE	€ 34.931,04	€ 0,00	Ammesso e non finanziato
177	66	173	BIMBOLANDIA Coop. Soc. - ATS	STRADA FACENDO...	€ 34.667,30	€ 0,00	Ammesso e non finanziato
178	66	175	L'ALBERO AZZURRO Coop. soc. - ATS	IMPARIAMO A FARCI SPAZIO CON L'ORDINE E LA MISURA	€ 34.949,02	€ 0,00	Ammesso e non finanziato
179	66	177	BABY STAR Coop Soc. - ATS	BABY STAR...con le ali della fantasia	€ 24.405,70	€ 0,00	Ammesso e non finanziato
180	66	180	CRESCERE INSIEME Coop. Soc. - ATS	IL GIOCO PER CRESCERE	€ 18.218,50	€ 0,00	Ammesso e non finanziato
181	66	183	A.M.I.C.I. Coop. Soc. - ATS	PRIONTO AMICI	€ 34.904,59	€ 0,00	Ammesso e non finanziato
182	66	188	LYSITEA Coop. Soc.	LINKCARE	€ 35.000,00	€ 0,00	Ammesso e non finanziato
183	66	191	SCUOLA SANTA LAURA Coop. Soc.	SVILUPPO E COMPETITIVITÀ	€ 29.190,22	€ 0,00	Ammesso e non finanziato
184	66	372	FORMENTIS Aps	MELTING POT – servizi per la multiculturalità	€ 35.000,00	€ 0,00	Ammesso e non finanziato
185	66	652	LA FAMIGLIA ONLUS Odv	S.O.S. IN DIPENDENZE	€ 33.667,00	€ 0,00	Ammesso e non finanziato
186	65	7	ISTITUTO ARTITERAPIE Odv	ARTI TERAPIE PROFESSIONAL	€ 25.060,51	€ 0,00	Ammesso e non finanziato
187	65	136	GIARDINO DEI BIMBI Coop. Soc. - ATS	UN GIARDINO DI CONOSCENZA	€ 34.108,61	€ 0,00	Ammesso e non finanziato
188	65	158	PROVITA Coop. soc. - ATS	CENTRO LUDICO PRIMA INFANZIA	€ 34.927,97	€ 0,00	Ammesso e non finanziato

posizione in graduatoria	punteggio	protocollo	Beneficiario	titolo progetto	contributo richiesto	contributo ammissibile	esito istruttoria
189	65	454	FATTI DI CARTA Coop. Soc.	TRADIZIONE E INNOVAZIONE A SOSTEGNO DI CHI HA BISOGNO	€ 35.000,00	€ 0,00	Ammesso e non finanziato
190	65	560	VITA SERENA Coop. Soc.	PRIVATASSISTENZA LECCE: il Sociale per tutti	€ 34.996,00	€ 0,00	Ammesso e non finanziato
191	65	561	INCERCHIO Coop. soc.	RONDINEA	€ 34.708,06	€ 0,00	Ammesso e non finanziato
192	65	563	L'ALA Coop. Soc.	M'ILLUMINO D'IMPEGNO	€ 33.375,25	€ 0,00	Ammesso e non finanziato
193	65	565	ALVEANDO Coop. Soc.	TERANGA	€ 34.943,20	€ 0,00	Ammesso e non finanziato
194	65	595	LAVORO E PROGRESSO Coop. Soc.	CONSOLIDAMENTO AZIENDALE...	€ 21.100,00	€ 0,00	Ammesso e non finanziato
195	65	650	AMICI DEL CUORE Odv	HEART-BEAT	€ 35.000,00	€ 0,00	Ammesso e non finanziato
196	64	274	MISERICORDIA Odv - ATS	UN HEALT CENTER PER LO SVILUPPO	€ 35.000,00	€ 0,00	Ammesso e non finanziato
197	64	347	SOSTEGNO Coop. Soc.	PERCORSO VERSO IL SISTEMA SOCIALE GLOBALE	€ 19.888,25	€ 0,00	Ammesso e non finanziato
198	64	368	UFFICIO SOGGETTI SMARRITI Aps	GET STARTED: conoscenza e arti per il sociale	€ 10.031,56	€ 0,00	Ammesso e non finanziato
199	64	445	Ass. SUPERAMENTO HANDICAP Odv. - ATS	S.A.I.D. - SPORTELLO DI ASCOLTO, INFORMAZIONE E FORMAZIONE DEI DISABILI	€ 35.000,00	€ 0,00	Ammesso e non finanziato
200	64	453	AUGUSTO DEL NOCE Odv	NOI PER VOI	€ 35.000,00	€ 0,00	Ammesso e non finanziato
201	64	558	ASSOFUTURA Aps	CRESCERE CON IL TERRITORIO	€ 35.000,00	€ 0,00	Ammesso e non finanziato
202	64	655	DOLCE ETÀ Coop. Soc.	A.S.L. ALL SOCIAL INCLUSION	€ 33.770,00	€ 0,00	Ammesso e non finanziato

posizione in graduatoria	punteggio	protocollo	Beneficiario	titolo progetto	contributo richiesto	contributo ammissibile	esito istruttoria
203	64	669	SIRIO SVILUPPO E FORMAZIONE Onlus	SIRIO ONLUS IMPRESA SOCIALE	€ 35.000,00	€ 0,00	Ammesso e non finanziato
204	63	18	REGINA ELENA Coop. Soc.	L'AUTONOMIA PERSONALE E L'AUTOSTIMA	€ 27.395,62	€ 0,00	Ammesso e non finanziato
205	63	290	EMMANUEL Odv	LA SOLIDARIETÀ SPESA BENE	€ 35.000,00	€ 0,00	Ammesso e non finanziato
206	63	654	LA CITTÀ DEL SOLE Coop. Soc.	A.D. 2013 – Assistenza domiciliare	€ 33.250,00	€ 0,00	Ammesso e non finanziato
207	63	662	UISP PUGLIA Aps	BILANCIO SOCIALE PER CRESCERE	€ 10.900,00	€ 0,00	Ammesso e non finanziato
208	63	670	PRISMA Coop. Soc.	INNOVAZIONE ORGANIZZATIVA DELLA COOPERATIVA PRISMA	€ 35.000,00	€ 0,00	Ammesso e non finanziato
209	62	9	ARCA Aps	COMPOST_ORTO- FROM TRASH TO DISH	€ 32.500,00	€ 0,00	Ammesso e non finanziato
210	62	17	ART Aps	VIVE LA VITA CHI BENE LA VIVE	€ 31.118,85	€ 0,00	Ammesso e non finanziato
211	62	60	BIO-MEDICAL Onlus	TAS-terapia, assistenza, sostegno	€ 35.000,00	€ 0,00	Ammesso e non finanziato
212	62	105	TUTTINSCENA CULTURA E SPETTACOLO Aps	INTEGRANDO TEATRANDO	€ 34.624,61	€ 0,00	Ammesso e non finanziato
213	62	145	MARAMEO SCHOOL Coop. Soc. - ATS	AIUTAMI @ CRESCERE	€ 34.913,72	€ 0,00	Ammesso e non finanziato
214	62	156	C.E. PARCO S. GIULIANO Coop. Soc. - ATS	VIVERE LA SCUOLA...IO GIOCO	€ 34.625,71	€ 0,00	Ammesso e non finanziato
215	62	163	PICCOLO MONDO Coop. Soc. - ATS	IMMAGINI, SUONI, COLORI	€ 30.732,24	€ 0,00	Ammesso e non finanziato
216	62	250	FOLLETTO AZZURRO Coop. Soc. - ATS	PICCOLI FOLLETTI AZZURRI	€ 33.548,97	€ 0,00	Ammesso e non finanziato

posizione in graduatoria	punteggio	protocollo	Beneficiario	titolo progetto	contributo richiesto	contributo ammissibile	esito istruttoria
217	62	295	SOCIALIA Coop. Soc.	MAGNOLIA	€ 34.977,00	€ 0,00	Ammesso e non finanziato
218	62	350	IMPART IMPIANTI Coop. Soc.	MIGLIORIAMO PER AFFRONTARE LA CRISI	€ 10.275,16	€ 0,00	Ammesso e non finanziato
219	62	396	PICCOLO PRINCIPE Coop. Soc.	CASA+	€ 34.725,00	€ 0,00	Ammesso e non finanziato
220	62	456	S. VINCENZO DÈ PAOLI-Coop. Soc.-ATS	IN-FORMARSI	€ 35.000,00	€ 0,00	Ammesso e non finanziato
221	62	533	LA RONDINE Coop. Soc.	GREEN DESIGNE	€ 31.500,00	€ 0,00	Ammesso e non finanziato
222	62	583	AUSER TRANI Odv - RTI	RECITAR CANTANDO	€ 31.997,00	€ 0,00	Ammesso e non finanziato
223	62	584	AUSER Puglia Odv.	COMUNICARE AL TEMPO DEL WEB	€ 15.616,48	€ 0,00	Ammesso e non finanziato
224	62	636	SANITÀ PIÙ Coop. Soc.	SANITÀ+WATCH+S.WATCH	€ 35.000,00	€ 0,00	Ammesso e non finanziato
225	62	649	STRANIDEA Coop. Soc.	IO NEL MONDO	€ 35.000,00	€ 0,00	Ammesso e non finanziato
226	62	671	ALBANO LIBERATO Coop. Soc.	ADEGUAMENTO TECNOLOGICO DELLA COOPERATIVA ALBANO LIBERATO	€ 35.000,00	€ 0,00	Ammesso e non finanziato
227	61	13	LA SCINTILLA Coop. Soc.	LA SCINTILLA CRESCE	€ 29.610,00	€ 0,00	Ammesso e non finanziato
228	61	80	CAMPO DEI MIRACOLI Coop. Soc.	PRODUZIONE E VENDITA DI COLORI IN PASTA realizzati con pigmenti naturali…	€ 20.747,36	€ 0,00	Ammesso e non finanziato
229	61	110	C.S.I.S.E. Coop. Soc.-ATS	CONTIAMO PER CRESCERE	€ 35.000,00	€ 0,00	Ammesso e non finanziato

posizione in graduatoria	punteggio	protocollo	Beneficiario	titolo progetto	contributo richiesto	contributo ammissibile	esito istruttoria
230	61	167	OASI VINCENZIANA Coop. Soc. - ATS	I CARE OVUNQUE TU SEI	€ 29.188,93	€ 0,00	Ammesso e non finanziato
231	61	269	GIOVANNI PAOLO II Coop. Soc. - ATS	ACCESSO FACILE	€ 33.100,00	€ 0,00	Ammesso e non finanziato
232	61	278	GRILLO PARLANTE Coop. Soc.	IL GRILLO PARLANTE: attività di consolidamento	€ 29.000,00	€ 0,00	Ammesso e non finanziato
233	61	289	L'IMPRONTA Coop. soc.	GIOCHI E CULTURE	€ 27.898,49	€ 0,00	Ammesso e non finanziato
234	61	292	FONDAZIONE EMMANUEL	AD HOC	€ 35.000,00	€ 0,00	Ammesso e non finanziato
235	61	463	DIVENIRE Coop. Soc.	B.F.T. - BE FREE TEC	€ 31.325,00	€ 0,00	Ammesso e non finanziato
236	61	516	MYRIAM Coop. Soc.	COMUNICARE IL SOCIALE	€ 34.977,00	€ 0,00	Ammesso e non finanziato
237	61	638	PROMOZIONE SOCIALE E SOLIDARIETÀ Coop. Soc.	MARKETICO	€ 25.000,00	€ 0,00	Ammesso e non finanziato
238	61	683	CONFRATERNITA MISERICORDIA Onlus	CERCARE È TROVARE	€ 34.766,00	€ 0,00	Ammesso e non finanziato
239	60	10	L'ADELFIA Coop. Soc.	FACCIAMO RETE	€ 31.800,59	€ 0,00	Ammesso e non finanziato
240	60	12	AZIONE CIVILE Aps	AZIONE LAVORO	€ 35.000,00	€ 0,00	Ammesso e non finanziato
241	60	22	FORM@LLIMAC Aps	YOUNG PLAYERS OF THE FUTURE	€ 30.340,00	€ 0,00	Ammesso e non finanziato
242	60	27	GREEN PROJECT Aps - ATS	CAVALCANDO INSIEME	€ 23.570,76	€ 0,00	Ammesso e non finanziato
243	60	29	ASSOC. VOL. CARITAS LECCE Odv	CARITAS WEB	€ 35.000,00	€ 0,00	Ammesso e non finanziato

posizione in graduatoria	punteggio	protocollo	Beneficiario	titolo progetto	contributo richiesto	contributo ammissibile	esito istruttoria
244	60	37	LA SVOLTA Coop. Soc.	OPPORTUNITÀ IN MEDIATECA	€ 34.856,00	€ 0,00	Ammesso e non finanziato
245	60	43	A.I.C.S. FOGGIA Aps	TERZO SETTORE TV PUGLIA	€ 35.000,00	€ 0,00	Ammesso e non finanziato
246	60	94	M.O.D.A.V.I. Aps	LEVANTE FOR EUROPE	€ 35.000,00	€ 0,00	Ammesso e non finanziato
247	60	131	GIANDRO ASSISTANCE Coop. Soc.	DEMETRA: prevenzione, sostegno e accompagnamento alla genitorialità	€ 27.855,05	€ 0,00	Ammesso e non finanziato
248	60	166	NEW SNOOPY Coop. Soc-ATS	BIMBI SICURI	€ 22.351,57	€ 0,00	Ammesso e non finanziato
249	60	168	SCUOLA PARITARIA PINOCCHIO Coop. Soc.-ATS	NUOVI SUPPORTI ALLA SCUOLA DELL'INFANZIA	€ 34.520,36	€ 0,00	Ammesso e non finanziato
250	60	181	AGAPE Coop. Soc.-ATS	L@BORATORIANDO	€ 34.842,78	€ 0,00	Ammesso e non finanziato
251	60	184	HEIDI Coop. Soc.-ATS	GIOC@NDO CON L'INFORMATICA	€ 33.587,31	€ 0,00	Ammesso e non finanziato
252	60	211	LA SOLIDARIETA' Coop. Soc.	IL TAXI DELLA SOLIDARIETA'	€ 34.445,00	€ 0,00	Ammesso e non finanziato
253	60	213	MARCOVALDO Coop. Soc.-ATS	BALYAYOGA - YOGA PER BAMBINI	€ 32.081,00	€ 0,00	Ammesso e non finanziato
254	60	243	ARCOLAIO Coop. Soc.	LA STANZA DELLA NUOVA GENITORIALITA'	€ 26.204,05	€ 0,00	Ammesso e non finanziato
255	60	252	MARTINA 2000 Coop. Soc.-RTI	INNOVAZIONE PER IL SOCIALE	€ 33.892,17	€ 0,00	Ammesso e non finanziato
256	60	253	ARCOBALENO NEL CUORE Odv	L'EQUILIBRISTA	€ 20.860,50	€ 0,00	Ammesso e non finanziato
257	60	280	MEDITERRANEA Coop. Soc.-ATS	NUOVA MEDITERRANEA	€ 15.398,92	€ 0,00	Ammesso e non finanziato

posizione in graduatoria	punteggio	protocollo	Beneficiario	titolo progetto	contributo richiesto	contributo ammissibile	esito istruttoria
258	60	291	EMMANUEL Consorzio	AGENZIA MEDITERRANEA PER IL MICROCREDITO	€ 35.000,00	€ 0,00	Ammesso e non finanziato
259	60	309	MELIORA Coop. Soc.-ATS	SOS CASA	€ 34.628,44	€ 0,00	Ammesso e non finanziato
260	60	341	EMMANUEL Coop. Soc.	L'ATTO PEDAGOGICO: tra desiderio e responsabilità educativa	€ 27.875,00	€ 0,00	Ammesso e non finanziato
261	60	346	LAVORO E PROGRESSO '93 Coop. Soc.	UNA FAMIGLIA PER AMICA	€ 24.410,00	€ 0,00	Ammesso e non finanziato
262	60	348	NUOVA PROMOZIONE UMANA Coop. Soc	RI-VESTITI DI GIALLO A LAVORO	€ 35.000,00	€ 0,00	Ammesso e non finanziato
263	60	377	FORLAND Aps	NEW STYLE FOR NEW COMPETITION	€ 35.000,00	€ 0,00	Ammesso e non finanziato
264	60	383	IL GIRASOLE Coop. Soc.	UNA MARCIA IN PIÙ	€ 16.710,00	€ 0,00	Ammesso e non finanziato
265	60	415	VERSO L'INFINITO E OLTRE Coop. Soc.	ACCOGLIENZ@ Politiche di supporto...	€ 35.000,00	€ 0,00	Ammesso e non finanziato
266	60	416	IL BLUE Coop. Soc.-ATS	INT(H)EGRA INNOVAZIONE E QUALITA' NEI SERVIZI DEL DOMANI	€ 35.000,00	€ 0,00	Ammesso e non finanziato
267	60	441	AD MAIORA Coop. Soc.-RTI	AD MAIORA FACILITY MANAGEMENT	€ 35.000,00	€ 0,00	Ammesso e non finanziato
268	60	442	SALENTO INSIEME Coop. Soc.-RTI	SALENTO INSIEME FACILITY MANAGEMENT	€ 35.000,00	€ 0,00	Ammesso e non finanziato
269	60	443	S. CHIARA Coop. Soc.-RTI	SANTA CHIARA FACILITY MANAGEMENT	€ 35.000,00	€ 0,00	Ammesso e non finanziato
270	60	451	ACLI LECCE Aps-ATS	SOCIALMENTE RESPONSABILI	€ 35.000,00	€ 0,00	Ammesso e non finanziato

posizione in graduatoria	punteggio	protocollo	Beneficiario	titolo progetto	contributo richiesto	contributo ammissibile	esito istruttoria
271	60	557	MECEA Coop. Soc.-ATS	MECEA CRESCE!	€ 35.000,00	€ 0,00	Ammesso e non finanziato
272	60	577	ARCI NUOVA GESTIONE Aps	TOURISM SOCIAL GARGANO	€ 34.306,00	€ 0,00	Ammesso e non finanziato
273	60	617	CIRCOLO ARGALIO Aps	LA TRAMA DI ARGALIO	€ 35.000,00	€ 0,00	Ammesso e non finanziato
274	60	619	EMI Coop. Soc.-ATS	RETE DELLE POLITICHE SOCIALI	€ 32.750,00	€ 0,00	Ammesso e non finanziato
275	60	624	FALANTO SERVIZI Coop. Soc.	GENERA@ZIONI	€ 34.780,00	€ 0,00	Ammesso e non finanziato
276	60	673	ANGELINA GELOSA Aps	ANGELINA GELOSA: attività di consolidamento	€ 31.500,00	€ 0,00	Ammesso e non finanziato
277	57	57	SOS PER LA VITA Odv	DOVE COME E QUANDO...	€ 35.000,00	€ 0,00	Non Ammesso
278	57	161	L'ALBERO AZZURRO Coop. Soc.-ATS	VIVERE DA PROTAGONISTI	€ 34.918,71	€ 0,00	Non Ammesso
279	57	587	A.S.T.E.L. Aps	ASTELARTE LABORATORIO TEATRALE	€ 29.284,14	€ 0,00	Non Ammesso
280	56	354	NICKAN Coop. Soc.	L'ESSENZIALE	€ 34.003,61	€ 0,00	Non Ammesso
281	56	432	CONTATTO Coop. Soc.	CRESCERE INSIEME	€ 34.420,13	€ 0,00	Non Ammesso
282	56	615	L'ANATROCCOLO Odv	ORTO SOCIALE BOTANICO	€ 35.048,55	€ 0,00	Non Ammesso
283	56	618	ILLIRIA MULTISERVIZI Coop. Soc.	UN TERRITORIO ACCOGLIENTE	€ 35.000,00	€ 0,00	Non Ammesso
284	56	627	UNITINSIEME Odv	INSIEME	€ 34.996,26	€ 0,00	Non Ammesso

posizione in graduatoria	punteggio	protocollo	Beneficiario	titolo progetto	contributo richiesto	contributo ammissibile	esito istruttoria
285	55	284	C.L.A.D. Coop. Soc.	4SEI – FOR EUROPE INFORMATION	€ 35.000,00	€ 0,00	Non Ammesso
286	55	532	ACQUA TERRA FUOCO Aps-ATS	LABORATORI CREATIVI	€ 30.360,00	€ 0,00	Non Ammesso
287	54	67	CONES Coop Soc.-ATS	SELF. Sol. Econ. Lav. Form.	€ 35.000,00	€ 0,00	Non Ammesso
288	54	87	COMUNITÀ ZARBA FONTANA Onlus	NUOVE FRONTIERE DI COMUNITA'	€ 31.500,00	€ 0,00	Non Ammesso
289	54	98	FUTURA DUST Coop. Soc.	PROGETTO PENELOPE	€ 21.945,00	€ 0,00	Non Ammesso
290	54	103	CIRCOLO VIRTUOSO Coop. Soc.-RTS	TERZO SETTORE IN PROGRESS	€ 25.956,96	€ 0,00	Non Ammesso
291	54	133	IL SOLE Coop. Soc.	DARE SOSTEGNO ANCORA	€ 14.772,09	€ 0,00	Non Ammesso
292	54	271	UNIV. DELLA TERZA ETÀ M. T. DI CALCUTTA Aps-ATS	FREQUENZE SOCIALI	€ 33.000,00	€ 0,00	Non Ammesso
293	54	405	NEW COOP. Coop. Soc.	COSTRUZIONI VERDI	€ 25.623,74	€ 0,00	Non Ammesso
294	54	412	STELLA COMETA Odv	LA DISABILIA' NOBILITA	€ 35.000,00	€ 0,00	Non Ammesso
295	54	495	S. BERNARDO Coop. Soc.	VELA SENZA BARRIERE	€ 34.977,00	€ 0,00	Non Ammesso
296	54	496	ACQUA20 Aps	LA TERAPIA PER MEZZO DEL CAVALLO	€ 34.710,00	€ 0,00	Non Ammesso
297	54	567	AVE Un sorriso per tutti Odv-ATS	COLTIVIAMO VALORI PER PRODURRE TALENTI	€ 35.000,00	€ 0,00	Non Ammesso
298	54	630	ASS. A.I.S.E.-ATS IL FARO	IL FARO	€ 31.500,00	€ 0,00	Non Ammesso

posizione in graduatoria	punteggio	protocollo	Beneficiario	titolo progetto	contributo richiesto	contributo ammissibile	esito istruttoria
299	53	49	E.S.A.S. Onlus-ATS	WWW.IL CONSULTORIO CHE VORREI.IT	€ 30.657,87	€ 0,00	Non Ammesso
300	53	108	A.N.O.L.F. Onlus-RTS	METE - MIGRANTI E TERRITORIO	€ 30.000,00	€ 0,00	Non Ammesso
301	53	147	C.A.V.I.M. Coop. Soc. Agric.-ATS	VIVERE LA MURGIA. Dalla tradizione..	€ 34.934,00	€ 0,00	Non Ammesso
302	53	395	ANTONIO BIANCO Odv	PERFORMING STRATEGIC POSITIONING...	€ 35.000,00	€ 0,00	Non Ammesso
303	53	461	EOS Coop. Soc.	INNOVATION NO PROFIT	€ 35.000,00	€ 0,00	Non Ammesso
304	53	576	MATRIX Cons. coop. Soc.	PROGETTO QUALITY MATRIX	€ 35.000,00	€ 0,00	Non Ammesso
305	52	19	DIAMOCI UNA MANO Odv	TIPICO DAL MONDO	€ 31.610,15	€ 0,00	Non Ammesso
306	52	298	SUD EST DONNE Aps	ARTEMISIA	€ 30.800,00	€ 0,00	Non Ammesso
307	51	6	UNI.C.E.L. Onlus-ATS	@RTE-COM	€ 35.000,00	€ 0,00	Non Ammesso
308	51	64	LABOR Coop. Soc.-ATS	BETTER	€ 35.000,00	€ 0,00	Non Ammesso
309	51	152	S. AGOSTINO Coop. Soc.-ATS	TALENTI EMERGENTI	€ 22.958,50	€ 0,00	Non Ammesso
310	51	248	ETHRA ACCADEMIA SOCIALE Aps	CONSULTING SOCIAL JOB CREATION	€ 34.008,13	€ 0,00	Non Ammesso
311	51	266	MAIEUTICA Coop. Soc.	LU.N.A. LUOGO NEUTRO PER L'ACCOGLIENZA	€ 35.000,00	€ 0,00	Non Ammesso
312	51	384	CRE-ACTIVITY Odv	GIO.C.A. GIOvani e Creatività in Azione	€ 33.818,10	€ 0,00	Non Ammesso

posizione in graduatoria	punteggio	protocollo	Beneficiario	titolo progetto	contributo richiesto	contributo ammissibile	esito istruttoria
313	50	48	A.I.L. TARANTO Onlus	WEB ASSISTANCE	€ 35.000,00	€ 0,00	Non Ammesso
314	50	93	MG MAGLIERIE Coop. Soc.	SISTEMI DI GESTIONE INTEGRATA ISO 9001 e SA 8000 nella MG maglierie	€ 35.000,00	€ 0,00	Non Ammesso
315	50	202	ATLANTIDE Aps-ATS	TRANS-ITINERE PER UN TURISMO LIBERO E SENZA PREGIUDIZI	€ 35.000,00	€ 0,00	Non Ammesso
316	49	210	AUSER FILO D'ARGENTO Odv	QUALITIAMO	€ 34.718,00	€ 0,00	Non Ammesso
317	49	245	U.I.C.I. FOGGIA-ATS	SERVIZIOATTIVO	€ 35.000,00	€ 0,00	Non Ammesso
318	49	392	IL GIRASOLE Odv-ATS	DONNE PROSPETTIVA LAVORO	€ 35.000,00	€ 0,00	Non Ammesso
319	49	530	RAGGIO DI SOLE Coop. Soc.	SMART-COOP	€ 35.000,00	€ 0,00	Non Ammesso
320	48	259	L'ALBERO DELLA VITA Coop. Soc.	TURISMO SOCIALE. L'ALBERO DELLA VITA	€ 30.138,00	€ 0,00	Non Ammesso
321	48	515	CARMINE Coop. Soc.	VALORE SOCIALE	€ 34.977,00	€ 0,00	Non Ammesso
322	48	677	ASS. KEIFORM	KNOWLEDGE QUALITY SYSTEM	€ 35.000,00	€ 0,00	Non Ammesso
323	47	5	VIVI IL SOCIALE Odv	INCLUDE: inclusione sociale per anziani e lavorativa....	€ 29.700,00	€ 0,00	Non Ammesso
324	47	69	AURELIO NICOLODI Coop. Soc.	PUGLIA ACCOGLIENTE	€ 35.000,00	€ 0,00	Non Ammesso
325	47	99	DONNE INSIEME Odv	DONNE IN RETE	€ 35.000,00	€ 0,00	Non Ammesso
326	46	75	ARCHIVIO BIBLIOTECA MUSEO CIVICO Onlus	e-X	€ 35.000,00	€ 0,00	Non Ammesso

posizione in graduatoria	punteggio	protocollo	Beneficiario	titolo progetto	contributo richiesto	contributo ammissibile	esito istruttoria
327	46	89	DIVERSI DENTRO Coop. Soc.	SISTEMI DI GESTIONE INTEGRATI ISO 9001 e SA 8000	€ 35.000,00	€ 0,00	Non Ammesso
328	46	90	ECOWORLD Coop. Soc.	SISTEMI DI GESTIONE INTEGRATI ISO 9001 e SA 8000 per la coop. Ecoworld	€ 35.000,00	€ 0,00	Non Ammesso
329	46	91	SPARTACO Coop. Soc.	SISTEMI DI GESTIONE INTEGRATI ISO 9001 e SA 8000	€ 35.000,00	€ 0,00	Non Ammesso
330	46	92	MAYA Coop. Soc.	SISTEMI DI GESTIONE INTEGRATI ISO 9001 e SA 8000	€ 35.000,00	€ 0,00	Non Ammesso
331	46	104	SPORTELLO ELP Aps	HUB 70042	€ 34.544,35	€ 0,00	Non Ammesso
332	46	244	SERENA ASSISTENZA Coop. Soc.	FARM@ASSISTENZA	€ 35.000,00	€ 0,00	Non Ammesso
333	46	460	OASI Coop. Soc.	SPAZIO NEUTRO	€ 30.664,00	€ 0,00	Non Ammesso
334	46	512	LIBERO Consorzio	CARE VALUE	€ 34.977,00	€ 0,00	Non Ammesso
335	46	642	ORATORIO CITTADELLA DELL'IMMACOLATA Odv	QUELLI CHE... COMUNIC@NO	€ 35.000,00	€ 0,00	Non Ammesso
336	46	680	SAN MARTINO ACLI Coop. Soc.	GRUPPO APPARTAMENTO	€ 34.968,06	€ 0,00	Non Ammesso
337	45	119	I SEGNI DI TETI Aps	UNA RETE PER L'ALZHEIMER - SERVIZI INFORMATIVI...	€ 35.000,00	€ 0,00	Non Ammesso
338	45	159	M.A.F.A.L.D.A. Coop. Soc.-ATS	TUGGESMUTTER	€ 10.282,00	€ 0,00	Non Ammesso
339	45	261	A.N.F.F.A.S. Odv	ABILI PER NATURA	€ 34.584,00	€ 0,00	Non Ammesso
340	45	370	GUAGNANO SOCCORSO Odv	CORRIAMO PER LA VITA	€ 34.723,42	€ 0,00	Non Ammesso

posizione in graduatoria	punteggio	protocollo	Beneficiario	titolo progetto	contributo richiesto	contributo ammissibile	esito istruttoria
341	45	613	PERCORSI MERIDIANI SFL Aps	AUSILIOTECA	€ 35.000,00	€ 0,00	Non Ammesso
342	44	117	ANNI D'ORO Coop. Soc.	APULIAN LIFELONG LEARNING. LABORATORIO DI ALFABETIZZAZIONE INFORMATICA PER ANZIANI	€ 35.000,00	€ 0,00	Non Ammesso
343	44	260	DI ACCOGLIENZA S. SEBASTIANO Coop. Soc.	SOCIAL POINT	€ 31.150,00	€ 0,00	Non Ammesso
344	44	273	C.I.D.A. Coop. Soc.	UN APPROCCIO COSCIENTE ALLA TEMATICA "Acqua"	€ 31.500,00	€ 0,00	Non Ammesso
345	44	306	SERVE DEL CENACOLO Onlus	SINGOLI PLURALI	€ 30.000,00	€ 0,00	Non Ammesso
346	44	678	A.S.S.I. Odv	NON SEI SOLO	€ 35.000,00	€ 0,00	Non Ammesso
347	43	286	CIRCOLO CULTURALE E. FERMI Aps	S.OR.T.E	€ 35.000,00	€ 0,00	Non Ammesso
348	43	369	CIRCOLO ARCI RUBIK Aps	SPORTELLO DONNARUBIK	€ 32.398,80	€ 0,00	Non Ammesso
349	43	385	I.D.E.E. Aps	IDEE IN MOVIMENTO	€ 29.550,00	€ 0,00	Non Ammesso
350	43	397	SKARABOKKIANDO Coop. Soc.-ATS	L'ABBECEDARIO DELL'INFORMATICA	€ 35.000,00	€ 0,00	Non Ammesso
351	43	411	C.S. Puglia Coop. Soc.	SPORTELLO ACCOGLIENZA DISABILI	€ 35.000,00	€ 0,00	Non Ammesso
352	42	74	RIC.REA OMNIBUS Onlus-ATS	RI.ORIENTATI	€ 32.760,00	€ 0,00	Non Ammesso
353	42	263	ERMES Coop. Soc.	CREAZIONE DI UN UFFICIO GARE, RACCOLTA FONDI...	€ 31.150,00	€ 0,00	Non Ammesso

posizione in graduatoria	punteggio	protocollo	Beneficiario	titolo progetto	contributo richiesto	contributo ammissibile	esito istruttoria
354	42	568	PROCIV-ARCI Odv	RAGAZZI DI BUONA VOLONTÀ	€ 34.665,96	€ 0,00	Non Ammesso
355	41	8	ARTEDO ASS. POLO MED. Aps	QualificArti terapie	€ 24.122,50	€ 0,00	Non Ammesso
356	41	21	VILLA DEGLI ULIVI Coop. Soc.	VILLA DEGLI ULIVI CRESCE	€ 29.610,00	€ 0,00	Non Ammesso
357	41	47	VILLA ELENA Coop. Soc.	NONNO IN RETE	€ 34.836,35	€ 0,00	Non Ammesso
358	41	120	CONCHIGLIA Aps	SOCIALFORSOCIAL - PROGETTO DI CRESCITA DEL TERZO SETTORE...	€ 35.000,00	€ 0,00	Non Ammesso
359	41	378	UN BAMBINO PER AMICO Onlus-ATS	IL MIO PICCOLO AMICO	€ 34.564,50	€ 0,00	Non Ammesso
360	41	637	CORATO GIOVANI Coop. Soc.-ATS	LA CERTIFICAZIONE COME MIGLIORAMENTO DEL SERVIZIO	€ 35.000,00	€ 0,00	Non Ammesso
361	40	144	INSIEME NOI Coop. Soc.	UNA NUOVA PROPOSTA PER L'INCLUSIONE SOCIALE	€ 35.000,00	€ 0,00	Non Ammesso
362	40	204	CALZONCINI CORTI Coop. Soc.	EDUCHE-RETE	€ 33.800,19	€ 0,00	Non Ammesso
363	39	100	COMMERCIO EQUO E SOLIDALE Coop. Soc.	EQUO IN PROGRESS	€ 35.000,00	€ 0,00	Non Ammesso
364	39	206	L'ART ETICA Coop. Soc.	OPERO RESPONSABILMENTE	€ 34.999,00	€ 0,00	Non Ammesso
365	39	207	LIBERAMENTE Coop. Soc.	LIBERAMENTE E RESPONSABILMENTE	€ 34.999,00	€ 0,00	Non Ammesso
366	39	208	ALBANOVA Coop. Soc.	QUALITÀ E TECNOLOGIA INFORMATICA	€ 35.000,00	€ 0,00	Non Ammesso
367	39	268	RINASCERE AL NATURALE Onlus	PROGETTO NASCITA	€ 31.956,28	€ 0,00	Non Ammesso

posizione in graduatoria	punteggio	protocollo	Beneficiario	titolo progetto	contributo richiesto	contributo ammissibile	esito istruttoria
368	39	410	CONCORDIA Coop. Soc.	SPORTELLO INTEGRATO SERVIZI DISABILI	€ 35.000,00	€ 0,00	Non Ammesso
369	39	623	SORRISO FRANCESCANO Onlus	SULLE ORME DI S.FRANCESCO PER SERVIRE E NON SERVIRSI	€ 30.411,75	€ 0,00	Non Ammesso
370	38	141	IL PRATO FIORITO Odv	D.A.I.DIS.ABIL.INFORMA	€ 35.000,00	€ 0,00	Non Ammesso
371	38	143	S.A.I.D. SERVIZIO ASSISTENZA INFERMIERISTICA DOMICILIARE Coop. Soc.	L'INNOVAZIONE ORGANIZZATIVA DELL'IMPRESA SOCIALE S.A.I.D.	€ 35.000,00	€ 0,00	Non Ammesso
372	38	209	RISVEGLI Coop. Soc.	QUALITIAMO	€ 35.000,00	€ 0,00	Non Ammesso
373	37	137	FOND. OPERA BEATO BARTOLO LONGO Onlus	E-VENTI NUOVI	€ 35.000,00	€ 0,00	Non Ammesso
374	36	154	PIVUERRE Odv	NON C'È PUGLIA SENZA TE	€ 34.700,00	€ 0,00	Non Ammesso
375	36	155	RADIO POP. SALENTO Odv	NON C'È PUGLIA SENZA TE	€ 34.700,00	€ 0,00	Non Ammesso
376	36	379	U.I.C.I. Aps-RTI	DIVERSI PUNTI DI VISTA-La disabilità visiva sotto gli occhi di tutti	€ 35.000,00	€ 0,00	Non Ammesso
377	33	634	CROCE VERDE NUNZIO CIACCIA Odv	GREEN CAR	€ 35.000,00	€ 0,00	Non Ammesso
378	32	215	ACLI SEDE PROV. BRINDISI Aps	AP...PUNTI PER LE FAMIGLIE	€ 35.000,00	€ 0,00	Non Ammesso
379	31	218	APS ACLI TARANTO	SAPERE ESSERE FARE	€ 35.000,00	€ 0,00	Non Ammesso
380	29	95	SHERWOOD Odv	LABORANDO	€ 35.000,00	€ 0,00	Non Ammesso

posizione in graduatoria	punteggio	protocollo	Beneficiario	titolo progetto	contributo richiesto	contributo ammissibile	esito istruttoria
381	27	51	ERMES Coop. Soc.	ANZIANI HI-TECH	€ 23.987,00	€ 0,00	Non Ammesso
382	27	257	A.P.M.A.R. Odv-ATS	COMUNICARE IL SOCIALE	€ 35.000,00	€ 0,00	Non Ammesso
383	26	631	ARCOBALENO Odv	GRISU'	€ 35.000,00	€ 0,00	Non Ammesso
384	26	632	MOTTOLA SOCCORSO Odv	ACQUA E FUOCO	€ 35.000,00	€ 0,00	Non Ammesso
385	26	633	P.A.A.R. 27 Odv	SALVAMBIENTE	€ 35.000,00	€ 0,00	Non Ammesso
386	22	578	CO.N.G.E.A.V. Odv	PERCORSO AGGIORNAMENTO GUARDIE ECOLOGICHE	€ 27.000,00	€ 0,00	Non Ammesso
387	22	628	Radio CB HELP 27 S.E.R. Odv	SER SVILUPPO E INNOVAZIONE	€ 32.129,00	€ 0,00	Non Ammesso
388	15	198	CARITAS CHRISTI Odv	RECUPERANDIA	€ 9.090,57	€ 0,00	Non Ammesso
389	15	622	TUA ASSISTENZA Coop. Soc.	TUA ASSISTENZA. Progetto di sviluppo di servizi...	€ 34.700,00	€ 0,00	Non Ammesso
390	14	493	RICOMINCIARE Coop. Soc.	INFORMATIZZANDO L'ASSISTENZA	€ 35.000,00	€ 0,00	Non Ammesso
391	12	194	CINQUE STELLE Coop. Soc.	ROTORNO AL PASSATO...	€ 30.799,42	€ 0,00	Non Ammesso
392	0	11	NUOVA VITA Coop. Soc.	MAI PIÙ SOLI	€ 34.130,00	-	Inammissibile
393	0	53	PRO - LOCO Panni Onlus	LUDOTECA PER BAMBINI DA 1 A 10 ANNI	€ 25.120,36	-	Inammissibile
394	0	54	INTERNATIONAL CROSSROADS Aps	GLOCAL . RESPONSIVE STRATEGY FOR INTERNATIONAL EXCHANGES	€ 31.500,00	-	Inammissibile

posizione in graduatoria	punteggio	protocollo	Beneficiario	titolo progetto	contributo richiesto	contributo ammissibile	esito istruttoria
395	0	112	ASS. AQUILE CIVILIS Odv	SCHONS	€ 35.000,00	-	Inammissibile
396	0	113	ASS. AQUILE CIVILIS Odv	SCHONS	€ 35.000,00	-	Inammissibile
397	0	579	V.P.A. Aps	PROGETTO ANTI-RANDAGISMO...	€ 26.450,00	-	Inammissibile
398	0	580	SPES Coop. Soc.	IMPROVEMENT OF WORKING CAPACITY	€ 34.000,00	-	Inammissibile
399	0	581	BEATRICE Coop. Soc.	TITTI INSIEME CON GUSTO – la cucina sociale...	€ 32.500,00	-	Inammissibile
400	0	590	ACM Coop. Soc.	IN STAZIONE COME A CASA	€ 32.800,00	-	Inammissibile
401	0	629	A.I.D.A. Onlus-ATS	LAVA ASCIUGA TUTTI INSIEME	€ 33.250,00	-	Inammissibile
402	0	679	AVIS SAVA Odv	SUCCEDE A SAVA	€ 0,00	-	Inammissibile

GRADUATORIE RELATIVE A SOVVENZIONE GLOBALE "PICCOLI SUSSIDI" P.O. PUGLIA F.S.E. 2007 - 2013, OBIETTIVO CONVERGENZA, ASSI II, III, VI

GRADUATORIA AZIONE 1 (beneficiari già finanziati analoga azione PICCOLI SUSSIDI 2006)

posizione in graduatoria	punteggio	protocollo	Beneficiario	titolo progetto	contributo richiesto	contributo ammissibile	esito istruttoria
1	92	481	MARAN-ATHA' 2001 Coop Soc.	WE ECONOMY	€ 25.000,00	€ 25.000,00	Ammesso e finanziato
2	88	329	C.I.S.S. Coop. Soc.-ATS	I SAD	€ 24.830,00	€ 24.830,00	Ammesso e finanziato
3	87	480	MARANA- THA' Coop. Soc.-ATS	SALVIAMO IL CIBO	€ 25.000,00	€ 25.000,00	Ammesso e finanziato
4	86	200	NUOVI SENTIERI Coop.Soc.-ATS	C.A.M.P.O.	€ 25.000,00	€ 25.000,00	Ammesso e finanziato
5	84	31	SOCIAL SERVICE Coop. Soc.	Telefono sociale: linea diretta con l'informazione	€ 22.250,00	€ 22.250,00	Ammesso e finanziato
6	82	659	CIRC. CULT. S. ALLENDE Aps	Arte e Parte	€ 22.000,00	€ 22.000,00	Ammesso e finanziato
7	81	371	ERIDANO Coop. Soc.	Eridano and friends	€ 23.702,24	€ 23.702,24	Ammesso e finanziato
8	80	337	GLI AMICI DI LEONARDO Coop. Soc.	Il centro polivalente per minori S. Michele Salentino (BR)	€ 24.918,67	€ 24.918,67	Ammesso e finanziato
9	80	475	ITACA Coop. Soc.-RTI	LEGGIMI FORTE	€ 15.000,00	€ 15.000,00	Ammesso e finanziato
10	79	82	ASS.GIOVANILE CHIESA CAPPUCCINI Onlus	NON DARE UN PESCE MA..	€ 25.000,00	€ 25.000,00	Ammesso e finanziato
11	79	424	SOLIDARIETA' Coop. Soc.	TECNOLOGIE NEL SOCIALE	€ 23.758,03	€ 23.758,03	Ammesso e finanziato

posizione in graduatoria	punteggio	protocollo	Beneficiario	titolo progetto	contributo richiesto	contributo ammissibile	esito istruttoria
12	78	472	SPES Coop. Soc.-ATS	NARRAZIONI VISIVE...	€ 25.000,00	€ 25.000,00	Ammesso e finanziato
13	77	470	RETI MERIDIANE Cons. C.S.	COSOCIAL - SERVIZI ALLA PERSONA ON WEB	€ 23.000,00	€ 23.000,00	Ammesso e finanziato
14	76	620	ASS. OASI 2 S. FRANCESCO Onlus	FUNDRAISING DI COMUNITA' 2 - STRUMENTI E AZIONI	€ 25.000,00	€ 25.000,00	Ammesso e finanziato
15	74	318	RINASCITA Coop. Soc.-ATS	Welfare society	€ 25.000,00	€ 25.000,00	Ammesso e finanziato
16	74	339	OLTRE L'ORIZZONTE Coop. Soc.	Sportello informativo gratuito sulla pet therapy	€ 24.798,89	€ 24.798,89	Ammesso e finanziato
17	73	24	ARTES Coop. Soc.	Artes cafè festina lente	€ 24.990,00	€ 23.790,00	Ammesso e parzialmente finanziato
18	73	326	LA VALLONEA Cons. C. S.-ATS	Innovare per formare	€ 23.522,70	€ 23.522,70	Ammesso e finanziato
19	73	503	ZIP. H Coop. Soc.	Digital book	€ 25.000,00	€ 25.000,00	Ammesso e finanziato
20	72	116	SOCIETA' E SALUTE Coop. Soc.-ATS	ADESSO...LA PAROLA AI BAMBINI	€ 21.425,00	€ 21.425,00	Ammesso e finanziato
21	72	193	S.O.P.A.I.P. Coop. Soc.	Obiettivo Minore	€ 15.347,25	€ 15.347,25	Ammesso e finanziato
22	72	301	SMILE Soc Coop.-ATS	Nido on web	€ 23.973,00	€ 19.857,22	Ammesso e parzialmente finanziato
23	71	258	KOINOS Coop. Soc.-ATS	LIBERA CREATIVITA'	€ 19.212,96	€ 0,00	Ammesso e non finanziato
24	71	322	VOGLIA VERDE Coop. Soc.-ATS	Dall'indipendenza all'autonomia	€ 24.464,80	€ 0,00	Ammesso e non finanziato
25	71	606	ASS. SULLA STRADA DI EMMAUS Odv	EducAmare	€ 10.780,00	€ 0,00	Ammesso e non finanziato

posizione in graduatoria	punteggio	protocollo	Beneficiario	titolo progetto	contributo richiesto	contributo ammissibile	esito istruttoria
26	70	41	IL SIPARIO Coop. Soc.	Libero agire	€ 21.793,25	€ 0,00	Ammesso e non finanziato
27	70	236	IL SOLE Coop. Soc.	Puzzle	€ 24.763,20	€ 0,00	Ammesso e non finanziato
28	70	293	FOND. GIOVANNI PAOLO II Onlus-ATS	Responsabilità sociale e...	€ 22.412,18	€ 0,00	Ammesso e non finanziato
29	70	357	L'ARCOBALENO Coop. Soc.	Leggere sotto l'arcobaleno	€ 24.975,35	€ 0,00	Ammesso e non finanziato
30	69	436	I BAMBINI DI TRUFFAUT Coop. Soc.-ATS	PROIEZIONI FUTURE	€ 17.401,02	€ 0,00	Ammesso e non finanziato
31	69	605	ARCOBALENO Coop. Soc.	Qua la zampa	€ 9.933,95	€ 0,00	Ammesso e non finanziato
32	68	36	APULIA Coop. Soc.	Apulia in progress	€ 24.998,00	€ 0,00	Ammesso e non finanziato
33	67	320	IN CAMMINO Coop. Soc.-ATS	Best practices 1	€ 22.375,00	€ 0,00	Ammesso e non finanziato
34	67	552	PROGETTO SOLIDARIETA' Coop. Soc.-ATS	Camelot	€ 22.291,69	€ 0,00	Ammesso e non finanziato
35	67	657	ARKE' Coop. Soc.	Ipim – innovazione per i minori	€ 35.000,00	€ 0,00	Ammesso e non finanziato
36	66	361	OSIRIDE Coop. Soc.	Oggi cucino io!	€ 24.043,72	€ 0,00	Ammesso e non finanziato
37	66	414	EQUO E NON SOLO Coop. Soc.-ATS	C(H)ITTADINI	€ 35.000,00	€ 0,00	Ammesso e non finanziato
38	66	626	IL FILO DI ARIANNA Coop. Soc.-ATS	TECNOLOGIE ASSISTIVE PER IL FUND REASING ONLINE	€ 35.000,00	€ 0,00	Ammesso e non finanziato
39	66	651	ALIANTE Coop. Soc.	Tate Musicanti	€ 23.750,00	€ 0,00	Ammesso e non finanziato

posizione in graduatoria	punteggio	protocollo	Beneficiario	titolo progetto	contributo richiesto	contributo ammissibile	esito istruttoria
40	65	25	L.I.L.A. Lecce Odv	Lila: comunicazione, fund raising e prevenzione	€ 25.000,00	€ 0,00	Ammesso e non finanziato
41	65	135	DIGIESSE SERVICE Coop. Soc.-ATS	Power	€ 25.059,50	€ 0,00	Ammesso e non finanziato
42	65	196	COMUNITA' CLARA Coop. Soc.	Strategie innovative di comunicazione	€ 24.681,70	€ 0,00	Ammesso e non finanziato
43	65	562	IL MELOGRANO Coop. Soc.	Il girasole	€ 24.820,57	€ 0,00	Ammesso e non finanziato
44	64	20	ASS. SUPERAMENTO HANDICAP Odv	Information Tecnology	€ 24.997,00	€ 0,00	Ammesso e non finanziato
45	64	270	S. RICCARDO PAMPURI Coop. Soc.-ATS	A tutto schermo	€ 23.500,00	€ 0,00	Ammesso e non finanziato
46	63	132	CONSORZIO SOLIDALE Coop. Soc.	APERTURA DI UN CENTRO DIAGNOSI DSA	€ 24.882,00	€ 0,00	Ammesso e non finanziato
47	63	254	PHOENIX Coop. Soc.	PHOENIX: IL POLLICE VERDE NEL SOCIALE	€ 22.250,00	€ 0,00	Ammesso e non finanziato
48	63	390	FREEDOM Coop. Soc.-ATS	Cooperazione Lavoro e Sviluppo-C.L.S.	€ 22.096,88	€ 0,00	Ammesso e non finanziato
49	62	109	ALIGIA Coop. Soc.	PROGETTO START	€ 20.000,00	€ 0,00	Ammesso e non finanziato
50	62	149	FROBEL Coop. Soc.-ATS	La tecnologia al servizio dell'infanzia	€ 15.843,25	€ 0,00	Ammesso e non finanziato
51	62	150	UNO TRA NOI Coop. Soc.-ATS	Le abilità hanno bisogno di opportunità	€ 24.948,65	€ 0,00	Ammesso e non finanziato
52	62	174	L'ARCA Coop. Soc.-ATS	Anziani...non più vecchi	€ 20.273,84	€ 0,00	Ammesso e non finanziato
53	62	459	ESCOOP Coop. Soc.	TECNI-QUALITY	€ 25.000,00	€ 0,00	Ammesso e non finanziato

posizione in graduatoria	punteggio	protocollo	Beneficiario	titolo progetto	contributo richiesto	contributo ammissibile	esito istruttoria
54	61	71	IL GIRASOLE Coop. Soc.	ECOGREEN	€ 23.456,00	€ 0,00	Ammesso e non finanziato
55	61	279	ALBA MEDITERRANEA Coop.Soc.-ATS	VERDE IN	€ 24.975,00	€ 0,00	Ammesso e non finanziato
56	61	575	ARCI COMITATO TERR. DI BARI Aps	Agenzia di comunicazione integrata il lampadiere	€ 25.000,00	€ 0,00	Ammesso e non finanziato
57	60	39	CITTA' SOLIDALE Coop. Soc.-ATS	Disabilità e funzionamento	€ 25.000,00	€ 0,00	Ammesso e non finanziato
58	60	256	XIAO YAN Coop. Soc	I servizi per minori, tra Creartività e Nuove tecnologie	€ 22.500,00	€ 0,00	Ammesso e non finanziato
59	60	367	ARCI COMITATO TERR. LECCE Aps	SPORTELLO INSIEME	€ 22.996,34	€ 0,00	Ammesso e non finanziato
60	60	413	VERDE E DINTORNI Coop.Soc.	INFORM@TIZZI@MOCI E COMUNICHI@AMO	€ 35.000,00	€ 0,00	Ammesso e non finanziato
61	55	360	I COLORI DELLA VITA Coop. Soc.	Anziani…e non solo	€ 24.124,76	€ 0,00	Non Ammesso
62	54	190	IL PONTE Coop. Soc.-ATS	Culture club	€ 17.164,75	€ 0,00	Non Ammesso
63	54	417	IL GIRASOLE Coop. Soc.	Q & S QUALITA' E SERVIZIO	€ 25.000,00	€ 0,00	Non Ammesso
64	54	621	LIMES Coop. Soc.	PRAGMA-Servizi di comunicazione…	€ 20.966,00	€ 0,00	Non Ammesso
65	50	285	A.F.H.A.S.S. BARI Onlus	www.diversamenteabili.net II°	€ 25.000,00	€ 0,00	Non Ammesso
66	48	134	AS.SO Coop. Soc.	Liberi di imparare	€ 24.873,53	€ 0,00	Non Ammesso
67	46	76	SILVANA ONLUS Coop. Soc.	La Tecnologia al servizio dell'inclusione sociale	€ 25.000,00	€ 0,00	Non Ammesso

posizione in graduatoria	punteggio	protocollo	Beneficiario	titolo progetto	contributo richiesto	contributo ammissibile	esito istruttoria
68	46	356	IL BINARIO Coop. Soc.	...Rinnovando le tradizioni...	€ 24.720,00	€ 0,00	Non Ammesso
69	30	205	PER L'ASSISTENZA PSICOSOCIALE Coop. Soc.	Marketing sociale e comunicazione efficace	€ 25.000,00	€ 0,00	Non Ammesso
70	28	52	PRIMAVERA Coop. Soc.	ISTRUZIONE NELL'INFANZIA MODERNA	€ 24.549,00	€ 0,00	Non Ammesso
71	18	492	ADAM Coop. Soc.	ASSISTENZA.NET	€ 24.750,00	€ 0,00	Non Ammesso

GRADUATORIE RELATIVE A SOVVENZIONE GLOBALE "PICCOLI SUSSIDI" P.O. PUGLIA F.S.E. 2007 - 2013, OBIETTIVO CONVERGENZA, ASSI II, III, VI

GRADUATORIA AZIONE 2

posizione in graduatoria	punteggio	protocollo	Beneficiario	titolo progetto	contributo richiesto	contributo ammissibile	esito istruttoria
1	93	497	TRIFOGLIO coop. soc.	SOCIAL LAB	€ 34.790,00	€ 34.790,00	ammesso e finanziato
2	91	234	AIRONE Ass. onlus	Lavoriamo insieme per il futuro	€ 24.996,55	€ 24.996,55	ammesso e finanziato
3	90	450	ULIXES Coop. soc - ATS	VIENI A BITONTO	€ 34.910,39	€ 34.910,39	ammesso e finanziato
4	88	335	GIOCARTACLI coop. soc.	Start-up tenrock-theater circus	€ 34.069,07	€ 34.069,07	ammesso e finanziato
5	84	228	AGAPE Ass. onlus	Insieme per il futuro	€ 24.965,90	€ 24.965,90	ammesso e finanziato
6	79	471	ACLI L'INCONTRO coop. soc	LA CASA DEL NESPOLO	€ 24.900,00	€ 24.900,00	ammesso e finanziato
7	77	408	LA MIMOSA cop. Soc.	COSTRUIRE INSIEME	€ 31.150,00	€ 31.150,00	ammesso e finanziato
8	76	468	METERS Aps	INDOSSOSTORIE - PERCORSI DI INCLUSIONE SOCIALE E INTEGRAZIONE INTERCULTURALE	€ 35.000,00	€ 31.660,00	ammesso e parzialmente finanziato
9	76	474	OPERAMICA coop. soc.	ORTOABILE & CO	€ 30.382,00	€ 30.382,00	ammesso e finanziato
10	75	130	CROCE VERDE ITALIA GRAVINA -ATS	GRISU'	€ 34.790,00	€ 34.790,00	ammesso e finanziato

posizione in graduatoria	punteggio	protocollo	Beneficiario	titolo progetto	contributo richiesto	contributo ammissibile	esito istruttoria
11	75	182	ASSOC. CON LORO onlus	Conversano Social Food	€ 35.000,00	€ 35.000,00	ammesso e finanziato
12	75	212	ZEFIRO Soc. coop.	SOCIAL MULTISERVICE	€ 34.958,62	€ 34.958,62	ammesso e finanziato
13	74	527	TASHA Coop. Soc. - ATS	L'amaranto	€ 33.867,00	€ 33.867,00	ammesso e finanziato
14	74	588	I DIVERSABILI OdV onlus	Cioccocoop	€ 31.750,00	€ 31.199,18	ammesso e parzialmente finanziato
15	73	114	A.P.RI. Ass. Pugl. Rilancio - ATS	GIRASOLE	€ 32.397,00	€ 32.397,00	ammesso e finanziato
16	72	68	FOND. CARLO VALENTE Onlus - RTI	CXS CRAZY FOR SPORT	€ 35.000,00	€ 35.000,00	ammesso e finanziato
17	71	85	OCCHI VERDI Aps	TelaLAB	€ 35.000,00	€ 35.000,00	ammesso e finanziato
18	71	220	LA MAMILLARIA SOC. COOP	NONNO ON LINE	€ 34.818,76	€ 34.818,76	ammesso e finanziato
19	70	288	Idea Ag. Onlus	Trans Industrial Designe	€ 32.737,95	€ 32.737,95	ammesso e finanziato
20	70	381	Bel Lombroso Soc. Coop.	Job Placement	€ 35.000,00	€ 34.500,00	ammesso e parzialmente finanziato
21	68	107	Ass. 180 Amici Puglia	CARTA BLU CAVALLO - TIPOGRAFIA-COPISTERIA-GESTIONE EVENTI	€ 35.000,00	€ 35.000,00	ammesso e finanziato
22	68	520	Spazio Esse C.S. Onlus	L'Erbolario Sociale	€ 34.977,00	€ 34.977,00	ammesso e finanziato
23	67	118	Agape Coop. Soc. Onlus	AGAPE CRESCE	€ 35.000,00	€ 35.000,00	ammesso e finanziato
24	67	585	AUSER Molfetta	Osteria Solidale	€ 33.869,55	€ 33.869,55	ammesso e finanziato

posizione in graduatoria	punteggio	protocollo	Beneficiario	titolo progetto	contributo richiesto	contributo ammissibile	esito istruttoria
25	67	614	Spazi Nuovi Coop.Soc.	SMART MOVING	€ 35.000,00	€ 35.000,00	ammesso e finanziato
26	65	305	Ass. S. Cecilia	Il Lavoro Dal Nettare	€ 31.000,00	€ 31.000,00	ammesso e finanziato
27	65	478	GeNSS Coop.Soc.	OCCUPIAMOCI COOPERANDO	€ 34.894,14	€ 34.254,14	ammesso e parzialmente finanziato
28	65	556	ESAS Odv Onlus	Verso una Cooperativa di Comunità	€ 35.000,00	€ 35.000,00	ammesso e finanziato
29	64	477	Progetto Citta' Coop.Soc.	SOCIAL LAB & SOCIAL WORK	€ 28.200,00	€ 28.200,00	ammesso e finanziato
30	64	531	Insieme Per I Disabili Onlus	Riesco	€ 30.854,03	€ 30.854,03	ammesso e finanziato
31	64	604	Piu' Servizi A.A.E.T. Soc. Coop.	Il Futuro Possibile	€ 35.000,00	€ 35.000,00	ammesso e finanziato
32	63	508	Paidos Coop. Soc. - ATS	Edu-care	€ 34.977,00	€ 34.977,00	ammesso e finanziato
33	63	603	Arci Prov.le FOGGIA - Aps	Arcilabor	€ 35.000,00	€ 26.000,00	ammesso e parzialmente finanziato
34	63	616	A.I.A.S. Barletta Onlus	INNOVATION LAB	€ 35.000,00	€ 35.000,00	ammesso e finanziato
35	62	63	ICARO Cons. - ATS	VIVAIO	€ 35.000,00	€ 35.000,00	ammesso e finanziato
36	61	81	QUESTA CITTA' COOP.SOC.	IRIS COOP.SOC.	€ 35.000,00	€ 35.000,00	ammesso e finanziato
37	61	264	Nuovi Orizzonti Coop. Soc.	Professione Vacanze	€ 31.150,00	€ 31.150,00	ammesso e finanziato
38	61	388	Fantarca Coop. Soc. - ATS	Futur@	€ 33.463,43	€ 33.463,43	ammesso e finanziato

posizione in graduatoria	punteggio	protocollo	Beneficiario	titolo progetto	contributo richiesto	contributo ammissibile	esito istruttoria
39	61	504	Pegaso Ass. Onlus	Obiettivo Sviluppo	€ 34.790,00	€ 34.790,00	ammesso e finanziato
40	60	246	Anafim Ass. Onlus	SALVATI DALLA RETE	€ 34.101,96	€ 31.861,90	ammesso e parzialmente finanziato
41	60	272	OPUS Cons. Coop. Soc.	Le-Ali	€ 33.150,00	€ 30.650,00	ammesso e parzialmente finanziato
42	60	307	S.S Stefani Soc. Coop.	Cooperativa di Comunità Sud Salento	€ 33.950,00	€ 33.950,00	ammesso e finanziato
43	60	311	Koine' Coop. Soc. - ATS	Ambulatorio Polispecialistico Sociale	€ 35.000,00	€ 35.000,00	ammesso e finanziato
44	60	325	Effata' Coop. Soc. - ATS	Carry On	€ 29.957,53	€ 29.957,53	ammesso e finanziato
45	60	332	Orizzonti Nuovi Coop. Soc. - ATS	Ginnastica Mentale e Stimolazione Cognitiva	€ 34.695,73	€ 34.695,73	ammesso e finanziato
46	60	334	Circolo Arci Sotterranei - Aps	Web Farm	€ 34.800,00	€ 34.800,00	ammesso e finanziato
47	60	352	Siderea Soc. Coop.	Penelope: Tessere la Parità	€ 34.312,36	€ 34.312,36	ammesso e finanziato
48	60	363	Sole d'Oriente Coop. Soc.	H 24	€ 32.888,50	€ 32.888,50	ammesso e finanziato
49	60	514	Re Manfredi Cons. Coop. Soc.	Comunicare Per Competere	€ 34.977,00	€ 34.977,00	ammesso e finanziato
50	60	551	Il Sorriso Coop. Soc.	Lu.C.I.S. Luoghi Creativi di Inclusione Sociale	€ 32.390,00	€ 32.390,00	ammesso e finanziato
51	60	643	Filippo Smaldone Odv	Prendi Il Mondo e V@i	€ 35.000,00	€ 35.000,00	ammesso e finanziato
52	60	672	Crescere Coop. Soc. Onlus	Libreria Per Ragazzi Il Posto Delle Fragole	€ 35.000,00	€ 13.889,41	ammesso e parzialmente finanziato

posizione in graduatoria	punteggio	protocollo	Beneficiario	titolo progetto	contributo richiesto	contributo ammissibile	esito istruttoria
53	58	554	San Filippo Neri Assoc.	Albatros	€ 35.000,00	€ 0,00	non ammesso
54	56	423	Astir Cons. Coop. Soc.	OFFICINA SOCIALE	€ 35.000,00	€ 0,00	non ammesso
55	55	55	AMBARABA' Coop. Soc.	Apulian Bio Cooking	€ 35.000,00	€ 0,00	non ammesso
56	55	534	Assoc. ABC Bambini Cereb. Odv	I Ragazzi dell'ABC	€ 30.240,31	€ 0,00	non ammesso
57	54	73	GVC GRUPPO VOLONT.CIVILE	B.EN.E	€ 34.650,00	€ 0,00	non ammesso
58	53	58	ASS.CULTURAMBIENTE Onlus	RIDE LISTEN&DISCOVER	€ 34.500,00	€ 0,00	non ammesso
59	53	123	S. Giuseppe Coop. Soc.	DIAMO VITA AI SOGNI	€ 22.000,00	€ 0,00	non ammesso
60	50	458	Assoc. Nazareth Odv	SALENT'ARTE	€ 35.000,00	€ 0,00	non ammesso
61	50	553	Fondazione San Lorenzo Onlus	Editoria 2.0	€ 35.000,00	€ 0,00	non ammesso
62	50	559	Congr. Suore Discep. del S. Cuore Odv	Souvenir Solidali	€ 35.000,00	€ 0,00	non ammesso
63	47	555	Il Salvatore Coop. Soc.	Domicilio Sociale	€ 35.000,00	€ 0,00	non ammesso
64	26	216	VIVERE INSIEME Coop. Soc.	COCOON	€ 35.000,00	€ 0,00	non ammesso
65	0	663	Dott. Prof. Fronzi Fulvio Filippo	Il caminetto	€ 35.000,00	-	Inammissibile

GRADUATORIE RELATIVE A SOVVENZIONE GLOBALE "PICCOLI SUSSIDI" P.O. PUGLIA F.S.E. 2007 - 2013, OBIETTIVO CONVERGENZA, ASSI II, III, VI

GRADUATORIA AZIONE 3 a (nuovi beneficiari)

posizione in graduatoria	punteggio	protocollo	Beneficiario	titolo progetto	contributo richiesto	contributo ammissibile	esito istruttoria
1	92	230	WINE NOT Coop. Soc.	We believe	€ 34.600,00	€ 34.600,00	Ammesso e finanziato
2	90	233	AIRONE Aps onlus	Abilità è lavoro	€ 25.000,00	€ 25.000,00	Ammesso e finanziato
3	90	239	Centro Ed. Murialdo Fond.	Germogliamo la solidarietà	€ 35.000,00	€ 35.000,00	Ammesso e finanziato
4	89	62	CONES Coop. Soc.	Lavorare con la solidarietà	€ 18.957,00	€ 12.957,00	Ammesso e parzialmente finanziato
5	88	232	SALAM Ass. Ong	Quell'angolo di mondo	€ 34.500,00	€ 34.500,00	Ammesso e finanziato
6	88	294	TANDEM Ass. Odv	Io Lavoro..per uno sviluppo sostenibile	€ 32.900,00	€ 32.900,00	Ammesso e finanziato
7	87	684	Assoc. Volontari EMMANUEL Odv	Il valore del lavoro	€ 35.000,00	€ 35.000,00	Ammesso e finanziato
8	85	127	BUONAVITA Coop.Soc.	Nulla sfugge	€ 35.000,00	€ 35.000,00	Ammesso e finanziato
9	85	227	AGAPE Ass. Onlus Odv.	Insieme per il futuro	€ 25.000,00	€ 25.000,00	Ammesso e finanziato
10	85	242	VINCERE l' ALZHEIMER Odv.	Progetto Memory	€ 30.900,00	€ 30.900,00	Ammesso e finanziato
11	84	296	Ass. BABEL. INTEGRAZ. ATTIVA Aps.	Presenti ed Esclusi	€ 35.000,00	€ 35.000,00	Ammesso e finanziato

posizione in graduatoria	punteggio	protocollo	Beneficiario	titolo progetto	contributo richiesto	contributo ammissibile	esito istruttoria
12	83	126	LAETITIA Coop. Soc.	MADRE TERRA	€ 33.800,00	€ 33.800,00	Ammesso e finanziato
13	81	426	A.N.M.I.C. Bari APS	ABBATTIAMO LE BARRIERE	€ 31.150,00	€ 26.200,00	Ammesso e parzialmente finanziato
14	80	33	ABILITA Coop. Soc.	Il lavoro abilita l'uomo	€ 24.320,00	€ 24.320,00	Ammesso e finanziato
15	80	344	MINERVA Coop. Soc.	Dall'arte all'orto...in work experience	€ 28.500,00	€ 28.500,00	Ammesso e finanziato
16	80	404	NEW COOP Coop. Soc.	COSTRUZIONI VERDI	€ 30.710,00	€ 30.710,00	Ammesso e finanziato
17	80	594	KAIROS Coop. Soc.	Work experience so-stare nel mondo	€ 22.115,00	€ 22.115,00	Ammesso e finanziato
18	79	524	SINERGIA Coop. Soc.	Promolavoro	€ 25.100,00	€ 25.100,00	Ammesso e finanziato
19	78	221	SS. Medici COSMA e DAMIANO Soc. Coop.	Il laboratorio delle idee	€ 34.600,00	€ 34.600,00	Ammesso e finanziato
20	78	401	ANTHROPOS Coop. Soc.	Innova Alzheimer 2	€ 34.400,00	€ 34.400,00	Ammesso e finanziato
21	78	428	AQUARIUS - B Coop. Soc.	LOOK AFTER	€ 31.150,00	€ 26.200,00	Ammesso e parzialmente finanziato
22	78	431	GIOVANNI PAOLO II Coop. Soc.	LOCAL WORK EXPERIENCE - MARKETING TERRITORIALE PUGLIESE PER LO SVILUPPO SOCIALE	€ 34.300,00	€ 34.300,00	Ammesso e finanziato
23	78	434	MAGIC DOODLE Coop. Soc.	SENSE SPACE TIME - MAGIC DOODLE PROJECT 2	€ 23.700,00	€ 23.700,00	Ammesso e finanziato
24	78	449	ULIXES Coop. Soc.	LO SVILUPPO DEL SETTORE TURISTICO	€ 35.000,00	€ 35.000,00	Ammesso e finanziato

posizione in graduatoria	punteggio	protocollo	Beneficiario	titolo progetto	contributo richiesto	contributo ammissibile	esito istruttoria
25	78	479	MARANA' - THA' Coop.Soc.	BRUTTI MA BUONI	€ 25.000,00	€ 25.000,00	Ammesso e finanziato
26	78	482	MARAN - ATHA' 2001 Coop. Soc.	NEW ECONOMY	€ 35.000,00	€ 35.000,00	Ammesso e finanziato
27	78	591	L'ALBERO DEL PANE Coop. Soc.	Fuori dai ghetti: ricucire i diritti	€ 35.000,00	€ 35.000,00	Ammesso e finanziato
28	77	251	FOLLETTO AZZURRO Coop. Soc - ATS	FOLLETTI IN WORK	€ 11.305,85	€ 11.305,85	Ammesso e finanziato
29	77	373	FORMENTIS ApS	Melting Pot - "Formazione e lavoro"	€ 35.000,00	€ 35.000,00	Ammesso e finanziato
30	77	430	AQUARIUS Aps Onlus	MAKE KNOWN	€ 31.150,00	€ 26.200,00	Ammesso e parzialmente finanziato
31	76	394	TERRAROSSA Coop. Soc.	Il lombrico orto sociale condiviso	€ 23.000,00	€ 23.000,00	Ammesso e finanziato
32	75	340	OLTRE L'ORIZZONTE Coop. Soc.	Gestione complessa della persona	€ 23.580,00	€ 23.580,00	Ammesso e finanziato
33	75	406	RE MANFREDI Coop. Soc.	TESORI SOTTO IL CIELO	€ 34.144,85	€ 34.144,85	Ammesso e finanziato
34	75	418	IL LABIRINTO Coop. Soc.	SCUOLA E INNOVAZIONE	€ 11.700,00	€ 11.700,00	Ammesso e finanziato
35	75	485	HORAS Coop. Soc.	CONSERV- AZIONE	€ 21.800,00	€ 21.800,00	Ammesso e finanziato
36	75	490	TERRA Coop. Soc.	TERRA PROMESSA	€ 21.150,00	€ 21.150,00	Ammesso e finanziato
37	74	599	ELIOS Coop. Soc.	Work experience Giovani : istruzioni per l'uso	€ 11.850,00	€ 11.850,00	Ammesso e finanziato
38	73	217	S.I.A.A.F. SOC. COOP.	Assistenza no stop	€ 30.900,00	€ 30.900,00	Ammesso e finanziato

posizione in graduatoria	punteggio	protocollo	Beneficiario	titolo progetto	contributo richiesto	contributo ammissibile	esito istruttoria
39	73	302	SMILE Coop. Soc.	Lavoro? Si grazie	€ 33.050,00	€ 33.050,00	Ammesso e finanziato
40	73	403	SCUOLA DEI FIORI Coop. Soc.	COLORI E MUSICA 2	€ 31.900,00	€ 31.900,00	Ammesso e finanziato
41	73	421	BIMBI IN Coop.Soc.	SICURI A SCUOLA	€ 13.300,00	€ 13.300,00	Ammesso e finanziato
42	73	487	AGORA' Cons. Coop. Soc.	WORKING IN AGORA'	€ 26.000,00	€ 26.000,00	Ammesso e finanziato
43	72	321	IN CAMMINO Coop. Soc.	Lavoro e solidarietà	€ 16.600,00	€ 16.600,00	Ammesso e finanziato
44	72	342	EMMANUEL Coop. Soc.	Un'opportunità in più	€ 12.700,00	€ 783,05	Ammesso e parzialmente finanziato
45	71	157	C.E. PARCO S. GIULIANO - ATS	Vivere la scuola...io gioco 2	€ 21.800,00	€ 0,00	Ammesso e non finanziato
46	71	225	IL CREPUSCOLO Odv.	Insieme con gli anziani	€ 30.900,00	€ 0,00	Ammesso e non finanziato
47	71	365	EXPLORANDO Coop. Soc.	Operatori culturali e del turismo responsabile in rete per la definizione di nuovi prodotti turistici	€ 32.300,00	€ 0,00	Ammesso e non finanziato
48	71	387	FANTARCA Coop. Soc.	FUTUR@	€ 22.200,00	€ 0,00	Ammesso e non finanziato
49	71	409	LA MIMOSA Coop. Soc.	COSTRUIRE INSIEME	€ 33.820,00	€ 0,00	Ammesso e non finanziato
50	71	519	SPAZIO ESSE Coop.Soc. Onlus	Agricoltura solidale	€ 24.400,00	€ 0,00	Ammesso e non finanziato
51	71	521	EUGHENIA Coop. Soc.	Play Food	€ 35.000,00	€ 0,00	Ammesso e non finanziato

posizione in graduatoria	punteggio	protocollo	Beneficiario	titolo progetto	contributo richiesto	contributo ammissibile	esito istruttoria
52	71	542	FRATELLI della STAZIONE onlus - ATS	M-APP dell'integrazione	€ 33.140,00	€ 0,00	Ammesso e non finanziato
53	71	550	IL SORRISO Coop. Soc.	Key to work	€ 29.600,00	€ 0,00	Ammesso e non finanziato
54	71	586	AUSER Puglia Odv	Web expertise	€ 15.100,00	€ 0,00	Ammesso e non finanziato
55	70	102	OPA MARIA S.S. CARMINE Bari onlus	PICCOLI PASSI NEL FUTURO LAVORATIVO	€ 29.949,19	€ 0,00	Ammesso e non finanziato
56	70	214	MARCOVALDO Coop. Soc.	WORK IN MEDITATION	€ 34.600,00	€ 0,00	Ammesso e non finanziato
57	70	304	LIBELLULA Coop. Soc.	i-pad@work	€ 32.390,00	€ 0,00	Ammesso e non finanziato
58	69	34	SOCIAL SERVICE Coop. Soc.	Social service al femminile	€ 34.980,00	€ 0,00	Ammesso e non finanziato
59	69	66	ICARO Cons. Coop. Soc.	ESPERIENZE X CRESCERE	€ 21.400,00	€ 0,00	Ammesso e non finanziato
60	69	106	METTERE LE ALI Onlus Coop. Soc.	EMPOWERMENT LAB	€ 34.664,20	€ 0,00	Ammesso e non finanziato
61	69	121	SERVIZI MULTIPLI INTEGRATI Coop. Soc.	L'ORIZZONTE	€ 31.000,00	€ 0,00	Ammesso e non finanziato
62	69	129	CROCE VERDE ITALIA GRAVINA Odv	VALGO	€ 22.200,00	€ 0,00	Ammesso e non finanziato
63	69	315	S. EUGENIO Coop. Soc.	Job Creation	€ 18.520,00	€ 0,00	Ammesso e non finanziato
64	69	517	ARTEZIAN Coop.Soc.	Lavoro rom	€ 25.000,00	€ 0,00	Ammesso e non finanziato
65	69	541	MEDTRAINING onlus	Net to work	€ 29.484,00	€ 0,00	Ammesso e non finanziato

posizione in graduatoria	punteggio	protocollo	Beneficiario	titolo progetto	contributo richiesto	contributo ammissibile	esito istruttoria
66	69	549	Assoc. A.N.O.L.F. Odv	People at work	€ 28.000,00	€ 0,00	Ammesso e non finanziato
67	69	665	IL VANGELO DELLA VITA Odv.	Routes: percorsi integrati per l'occupazione e il lavoro	€ 35.000,00	€ 0,00	Ammesso e non finanziato
68	68	160	M.A.F.A.L.D.A. Coop. Soc.	Tuggesmutter 2	€ 35.000,00	€ 0,00	Ammesso e non finanziato
69	68	165	EUROCOOP MULTISERVICE Coop. Soc.	Archivi-azione	€ 34.000,00	€ 0,00	Ammesso e non finanziato
70	68	300	NUOVA SILOE Coop. Soc.	EducAndoMi	€ 35.000,00	€ 0,00	Ammesso e non finanziato
71	68	313	MERIDIANA Coop. Soc.	Care Service Occupazione	€ 33.270,00	€ 0,00	Ammesso e non finanziato
72	68	317	FANTASYLANDIA Coop.Soc	Officina del Futuro	€ 29.700,00	€ 0,00	Ammesso e non finanziato
73	68	355	NICKAN Coop. Soc.	L'essenziale in work experience	€ 24.400,00	€ 0,00	Ammesso e non finanziato
74	68	538	IRIS Coop. Soc.	Work to welfare	€ 29.484,00	€ 0,00	Ammesso e non finanziato
75	68	681	SAN MARTINO ACLI Coop. Soc.	Gruppo appartamento	€ 34.800,00	€ 0,00	Ammesso e non finanziato
76	66	61	LABOR Coop. Soc.	NEC-nuove esperienze per crescere	€ 18.957,00	€ 0,00	Ammesso e non finanziato
77	66	187	LYSITHEA Coop. Soc.	A-inclusion	€ 38.900,00	€ 0,00	Ammesso e non finanziato
78	66	319	RINASCITA Coop. Soc.	Welfare society on the job	€ 35.000,00	€ 0,00	Ammesso e non finanziato
79	66	353	SIDEREA Coop. Soc.	Penelope: tessere la parità 2	€ 23.580,00	€ 0,00	Ammesso e non finanziato

posizione in graduatoria	punteggio	protocollo	Beneficiario	titolo progetto	contributo richiesto	contributo ammissibile	esito istruttoria
80	65	308	S.S STEFANI Coop. Soc.	Lavoro	€ 16.590,00	€ 0,00	Ammesso e non finanziato
81	65	349	NUOVA PROMOZIONE UMANA Coop. Soc	Ri-vestiti di giallo ……	€ 24.400,00	€ 0,00	Ammesso e non finanziato
82	64	45	Ass. Casa Famiglia SAN FRANCESCO Onlus	Work in projects	€ 24.400,00	€ 0,00	Ammesso e non finanziato
83	64	65	A.D.A. Ass. Daunia Autismo ONLUS - ATS	ADA AT WORK	€ 20.915,00	€ 0,00	Ammesso e non finanziato
84	64	185	SCUOLA E SPORT Coop. Soc.	Una scuola per il futuro 2	€ 23.400,00	€ 0,00	Ammesso e non finanziato
85	64	310	MELIORA Coop. Soc.	creiamo occupazione con l'informatizzazione	€ 34.450,00	€ 0,00	Ammesso e non finanziato
86	64	351	IDEA NUOVA Coop. Soc.	Tecnologie e innovazione nel mondo della disabilità	€ 25.000,00	€ 0,00	Ammesso e non finanziato
87	64	513	RE MANFREDI Cons. Coop. Soc.	Job Training	€ 25.000,00	€ 0,00	Ammesso e non finanziato
88	64	664	A.d.V. CROCE VERDE S. Marco in Lamis	Sos Croce Verde	€ 35.000,00	€ 0,00	Ammesso e non finanziato
89	63	359	AZALEA DELLA VITA Coop. Soc.	Attivamente…verso la formazione del lavoro	€ 14.800,00	€ 0,00	Ammesso e non finanziato
90	63	564	OMMI Coop. Soc.	Gioventù in fiore	€ 32.100,00	€ 0,00	Ammesso e non finanziato
91	63	566	IL MELOGRANO Coop. Soc.	Educare per crescere insieme	€ 24.850,85	€ 0,00	Ammesso e non finanziato
92	62	151	UNO TRA NOI Coop. Soc.	Le abilità hanno bisogno di opportunità 2	€ 13.300,00	€ 0,00	Ammesso e non finanziato
93	61	115	A.P.RI. Ass. Pugliese Rilancio Onlus	DAL LEGNO ALL'IMPRESA	€ 28.200,00	€ 0,00	Ammesso e non finanziato

posizione in graduatoria	punteggio	protocollo	Beneficiario	titolo progetto	contributo richiesto	contributo ammissibile	esito istruttoria
94	61	440	L'ISOLA FELICE Coop. Soc.	L'ISOLA CHE C'E'	€ 24.920,00	€ 0,00	Ammesso e non finanziato
95	61	529	NUOVA CITTA' Coop. Soc.	Innovazione tecnologica @ Work	€ 35.000,00	€ 0,00	Ammesso e non finanziato
96	60	452	C.S. BEATO FAA' DI BRUNO Odv.	PROTAGONISTI AL LAVORO	€ 35.000,00	€ 0,00	Ammesso e non finanziato
97	60	682	CONFRATERNITA MISERICORDIA Odv.	Cercare è trovare	€ 34.800,00	€ 0,00	Ammesso e non finanziato
98	55	79	IL SIPARIO Coop. Soc.	Gain experience	€ 31.500,00	€ 0,00	Non Ammesso
99	54	391	Ass. IL GIRASOLE OdV.	Women in progress	€ 35.000,00	€ 0,00	Non Ammesso
100	53	247	Ass. ANAFIM Onlus	SULLE ALI DELL'IN- FORMAZIONE	€ 34.638,25	€ 0,00	Non Ammesso
101	52	249	ETHRA Aps	CONSULTING SOCIAL JOB CREATION	€ 34.093,00	€ 0,00	Non Ammesso
102	52	438	Ass. C.A.S.A.	SISTEMA INTEGRATO DI SERVIZI PER ANZIANI "CASA DELLE BEATITUDINI"	€ 34.784,01	€ 0,00	Non Ammesso
103	52	609	NEW DIAMOND S.S.D.	INSIEME NELLO SPORT	€ 32.460,00	€ 0,00	Non Ammesso
104	52	610	SPORTIAMO S.S.D.	INTEGRIAMOCI	€ 32.460,00	€ 0,00	Non Ammesso
105	52	611	BARLETTA NUOTO A.S.D.	SPORT E SOLIDARIETA'	€ 32.460,00	€ 0,00	Non Ammesso
106	52	612	PLANET ANDRIA S.S.D.	OPPORTUNITA' SOLIDALI	€ 32.460,00	€ 0,00	Non Ammesso
107	51	265	NUOVI ORIZZONTI Coop. Soc.	Welfare online	€ 31.150,00	€ 0,00	Non Ammesso

posizione in graduatoria	punteggio	protocollo	Beneficiario	titolo progetto	contributo richiesto	contributo ammissibile	esito istruttoria
108	50	203	ATLANTIDE - La città ritrovata APS - ONLUS	Diritto al lavoro	€ 34.500,00	€ 0,00	Non Ammesso
109	47	465	OPERAMICA Coop. Soc.	ORTOABILE & CO. - LAVORO AMBIENTE E FUTURO	€ 27.740,00	€ 0,00	Non Ammesso
110	45	46	PENTA GROUP Aps	Job Accessibilities	€ 31.500,00	€ 0,00	Non Ammesso
111	42	501	Ass. PEGASO Onlus Odv.	OBIETTIVO SVILUPPO	€ 35.000,00	€ 0,00	Non Ammesso
112	41	393	Ass. ANTONIO BIANCO Odv.	So-stare nel mondo	€ 28.183,00	€ 0,00	Non Ammesso
113	40	153	S. AGOSTINO Coop. Soc.	Talenti emergenti	€ 20.900,00	€ 0,00	Non Ammesso
114	39	199	CARITAS CHRISTI Ass. ONLUS Odv.	Recuperandia	€ 20.710,00	€ 0,00	Non Ammesso
115	33	96	Ass. SHERWOOD Odv.	Lavorando in rete	€ 35.000,00	€ 0,00	Non Ammesso
116	31	197	COMUNITA' CLARA Coop. Soc.	profumi del salento	€ 33.202,31	€ 0,00	Non Ammesso
117	29	142	INCONTRIAMOCI Coop. Soc.	INNOVABILITY LAB	€ 34.780,00	€ 0,00	Non Ammesso
118	0	666	Ass. SIRIO Onlus	Work-Ability	€ 35.000,00	-	Inammissibile
119	0	35	C.N.I.P.A. Puglia	European work exsperience	€ 12.710,00	-	Inammissibile
120	0	676	Ass. KEIFORM	Work experience	€ 35.000,00	-	Inammissibile
121	0	262	CENTRO GIOIA AMORE Odv.	LAVORARE SENZA PROBLEMI	€ 34.800,00	-	Inammissibile

GRADUATORIE RELATIVE A SOVVENZIONE GLOBALE "PICCOLI SUSSIDI" P.O. PUGLIA F.S.E. 2007 - 2013, OBIETTIVO CONVERGENZA, ASSI II, III, VI

GRADUATORIA AZIONE 3 a (beneficiari già finanziati analoga azione PICCOLI SUSSIDI 2006)

posizione in graduatoria	punteggio	protocollo	Beneficiario	titolo progetto	contributo richiesto	contributo ammissibile	esito istruttoria
1	96	40	CITTA' SOLIDALE Coop. Soc.	Salute e Lavoro	€ 13.890,00	€ 13.890,00	Ammesso e finanziato
2	84	596	ARCOBALENO Coop .Soc.	Work Experience Qua La Zampa	€ 24.600,00	€ 24.600,00	Ammesso e finanziato
3	84	602	EMMAUS Coop.Soc.	Work Experience Ambientiamo	€ 24.600,00	€ 24.600,00	Ammesso e finanziato
4	84	660	CIRC. CULT. S. ALLENDE Aps	Arte e Parte	€ 22.616,00	€ 22.616,00	Ammesso e finanziato
5	80	255	PHOENIX Coop. Soc.	Phoenix Il Verde Per Il Riscatto Sociale	€ 22.250,00	€ 22.250,00	Ammesso e finanziato
6	79	525	TASHA Coop. Soc. - ATS	L'Amaranto	€ 24.740,00	€ 24.740,00	Ammesso e finanziato
7	78	607	SULLA STRADA DI EMMAUS Odv	Work Experience In EducAMARE	€ 24.600,00	€ 24.600,00	Ammesso e finanziato
8	77	201	NUOVI SENTIERI Coop.Soc.	Il & Skill-Inserimento Lavorativo & Competenza	€ 21.900,00	€ 21.900,00	Ammesso e finanziato
9	76	499	TRIFOGLIO Coop. Soc.	Pole Position	€ 11.805,00	€ 11.805,00	Ammesso e finanziato
10	72	389	FREEDOM Coop. Soc.	Cooperazione Lavoro e Sviluppo - C.L.S. 2	€ 23.600,00	€ 23.600,00	Ammesso e finanziato

posizione in graduatoria	punteggio	protocollo	Beneficiario	titolo progetto	contributo richiesto	contributo ammissibile	esito istruttoria
11	70	573	UISP LECCE Aps	Work Experiences Nel Mondo Delle Imprese Sportive	€ 35.000,00	€ 25.000,00	Ammesso e parzialmente finanziato
12	69	148	FROBEL Coop. Soc. - ATS	La Tecnologia Al Servizio Dell'Infanzia 2	€ 21.800,00	€ 21.800,00	Ammesso e finanziato
13	66	323	VOGLIA VERDE Coop. Soc.	Sostegno Verde	€ 25.000,00	€ 25.000,00	Ammesso e finanziato

GRADUATORIE RELATIVE A SOVVENZIONE GLOBALE "PICCOLI SUSSIDI" P.O. PUGLIA F.S.E. 2007 - 2013, OBIETTIVO CONVERGENZA, ASSI II, III, VI

GRADUATORIA AZIONE 3 b

posizione in graduatoria	punteggio	protocollo	Beneficiario	titolo progetto	contributo richiesto	contributo ammissibile	esito istruttoria
1	96	**1**	Scurpiddu Coop. Soc.	Comunita' Educativa Resid.le Per Minori "Scurpiddu"	€ 35.000,00	€ 35.000,00	Ammesso e finanziato
2	84	**2**	Incerchio Coop. Soc	Rondinea	€ 35.000,00	€ 35.000,00	Ammesso e finanziato
3	84	**3**	Assoc. Istituto Arti e Terapie e Scienze Creative	Arti Terapie Professional	€ 17.958,07	€ 17.958,07	Ammesso e finanziato
4	84	**4**	Circolo Virtuoso Coop. Soc.	Terzo Settore in Progress	€ 15.666,82	€ 15.666,82	Ammesso e finanziato
5	80	**15**	A.ri.an.na Coop. Soc.	Benessere Insieme	€ 5.927,46	€ 5.927,46	Ammesso e finanziato
6	79	**23**	Artes Coop. Soc.	Reinserimenti Lavorativi	€ 5.489,41	€ 5.489,41	Ammesso e finanziato
7	78	**26**	Green Project Asd Onlus	Cavalcando Insieme	€ 12.000,00	€ 12.000,00	Ammesso e finanziato
8	77	**28**	Amico Tra Noi Aps	Un Cavallo Per Amico	€ 14.000,00	€ 14.000,00	Ammesso e finanziato
9	76	78	Il Sipario Coop. Soc.	Bridge Work	€ 35.000,00	€ 35.000,00	Ammesso e finanziato
10	72	195	Cinque Stelle Coop. Soc.	Ritorno Al Passato Guardando Al Futuro	€ 25.000,00	€ 25.000,00	Ammesso e finanziato
11	70	433	Contatto Coop.Soc.	Lavorare Insieme	€ 17.491,50	€ 17.491,50	Ammesso e finanziato

posizione in graduatoria	punteggio	protocollo	Beneficiario	titolo progetto	contributo richiesto	contributo ammissibile	esito istruttoria
12	69	675	Keiform Org. Form. Accred. Regione Puglia	Aiuti all'Occupazione	€ 35.000,00	€ 35.000,00	Ammesso e finanziato
13	66	685	IL Girasole Coop. Soc.	Occupazione Attiva	€ 12.000,00	€ 12.000,00	Ammesso e finanziato

CONSORZIO BONIFICA TERRE D'APULIA

Avviso pubblico per manifestazione di interesse per l'esecuzione dei tagli intercalari nei boschi in occupazione temporanea.

Il Consorzio di Bonifica intende affidare esclusivamente ad Imprese boschive iscritte agli Albi Regionali di Puglia e Basilicata la realizzazione di diradamenti e spalcature nei complessi forestali ricadenti nei territori dei Comuni di Altamura, Bitonto, Corato, Gravina in Puglia, Minervino Murge, Montemilone (PZ), Spinazzola e Santeramo in Colle, composti prevalentemente da conifere (pino spp. e cipresso spp.) per complessivi 1.200 ha i cui dati catastali ono visionabili sul sito del Consorzio *www.terreapulia.it* alla sezione bandi di gara.

1. I lavori consistono in interventi intercalari e spalcature;
2. Il taglio non deve superare il 30% della massa in piedi;
3. La spalcatura deve attestarsi ad 1/3 dell'altezza delle piante maggiormente sviluppate e ad 1/4 per le essenze forestali più giovani per un'altezza massima di mt. 2;

L'Impresa aggiudicataria dovrà garantire la riattivazione delle fasce tagliafuoco (complessivi Km 180 circa) per non meno di tre anni nei complessi forestali che saranno sottoposti agli interventi in argomento.

Requisiti di ordine generale richiesti ai soggetti proponenti.

Una o più dichiarazioni attestanti l'assenza delle cause di esclusione di cui all'articolo 38 del Decreto Legislativo n. 163/2006.

Pertanto dovrà dichiararsi:

a. di non essere in stato di fallimento, di liquidazione, di cessazione di attività, di concordato preventivo o di qualsiasi altra situazione equivalente, secondo la legislazione italiana o la legislazione straniera, se trattasi di soggetto di altro Stato;
b. di non avere in corso una procedura di cui alla lettera precedente;
c. di non aver riportato condanna, con sentenza passata in giudicato, oppure di applicazione della pena su richiesta ai sensi dell'art. 444 del codice di procedura penale, per reati che incidono sull'affidabilità morale e professionale e di essere a diretta conoscenza che nessuno dei soggetti sotto indicati ha riportato condanne: (la dichiarazione deve fare espresso riferimento alla situazione dei seguenti soggetti, specificandone il nominativo e la qualifica);
d. il titolare dell'impresa, se trattasi di impresa individuale;
e. ciascuno dei soci, se trattasi di società in nome collettivo;
f. i soci accomandatari, se trattasi di società in accomandita semplice;
g. gli amministratori muniti del potere di rappresentanza, se trattasi di altri tipi di società;
h. i direttori tecnici, in tutti i casi precedenti;
i. i procuratori che rappresentino l'impresa, in tutti i casi precedenti;
j. i soggetti cessati dalla carica nel triennio antecedente la data di presentazione della dichiarazione di interesse. Nel caso sussistano sentenze di condanna, o di applicazione della pena su richiesta, a carico di quest'ultimi soggetti, la dichiarazione dovrà indicare gli atti o le misure di completa dissociazione dalla condotta sanzionata adottate dall'impresa. Qualora il dichiarante non abbia conoscenza diretta dell'inesistenza a carico dei predetti soggetti delle condanne di cui sopra, la presente dichiarazione dovrà essere resa singolarmente da ciascuno di essi;
k. di non aver commesso errore grave nell'esercizio della propria attività professionale;
l. di essere in regola con i requisiti previsti per il rilascio del documento unico di regolarità contributiva previsto dall'art. 2, comma 2, del decreto legge 25 settembre 2002, n. 210 (Disposizioni urgenti in materia di emersione del lavoro sommerso e di rapporti di lavoro a tempo parziale), ovvero, laddove tale documento non sia acquisibile, di essere in regola con gli obblighi concernenti le dichiarazioni e i conseguenti adempimenti in materia contributiva e assicurativa, ivi compresi i versamenti alla cassa edile, secondo la legislazione italiana e i contratti collettivi vigenti o, se trattasi di soggetto di altro Stato, secondo la legislazione dello Stato di appartenenza;

m. di essere in regola con gli obblighi concernenti le dichiarazioni in materia di imposte e tasse ed i conseguenti adempimenti, secondo la legislazione italiana;
n. di non aver reso, nell'anno antecedente la data di presentazione della Manifestazione d'interesse, false dichiarazioni in merito ai requisiti per concorrere ad appalti o concessioni risultanti dai dati in possesso dell'Osservatorio dei lavori pubblici;
o. dichiarazione attestante l'ottemperanza alle obbligazioni derivanti dall'art. 17 della Legge n. 68 del 1999 in materia di diritto al lavoro dei disabili; qualora l'impresa non sia soggetta alla Legge 68/1999, la dichiarazione deve attestare tale fatto specificandone i motivi;
p. dichiarazione attestante l'assenza del provvedimento interdittivo alla contrattazione con le pubbliche amministrazioni ed alla partecipazione alle gare pubbliche, previsto dall'art. 36 bis della Legge 4 agosto 2006, n. 248 di conversione, con modificazioni, del Decreto legge 4 luglio 2006, n. 223;
q. dichiarazione attestante l'inesistenza dell'ulteriore causa di esclusione prevista dall'art. 1 bis, comma 14, della Legge 18 ottobre 2001 n. 383, introdotto dall'art. 1, comma 2, del D.L. 25 settembre 2002 n. 210, convertito con Legge 22 novembre 2002 n. 266, che prevede l'esclusione per le imprese che si siano avvalse dei piani individuali di emersione dall'economia sommersa previsti dalla suddetta Legge, sino alla conclusione del periodo di emersione;
r. dichiarazione attestante l'inesistenza di sanzioni interdittive di cui all'articolo 9, comma 2, lettera e), del decreto legislativo n. 231/2001 o altra sanzione che comporta il divieto di contrattare con la pubblica amministrazione.

Requisiti di ordine speciale: capacità ed esperienza tecnica

a. dichiarazione attestante l'iscrizione all'Albo delle Imprese boschive della Regione Puglia e/o Basilicata;
b. Elenco delle esperienze lavorative nello specifico settore di cui al presente avviso ed elenco dei lavori similari eseguiti;

La mancanza di uno solo dei requisiti sopra indicati potrà comportare l'esclusione dal presente procedimento del Partner.

Termine di presentazione delle domande di partecipazione

Le Ditte interessate, in possesso dei requisiti sopraindicati e delle referenze per i lavori svolti, sono invitate a manifestare interesse e far pervenire la documentazione richiesta entro le ore 12,00 del **12 settembre 2013** al seguente recapito:

CONSORZIO DI BONIFICA TERRE d'APULIA

Ufficio Contratti

Corso Trieste, 11 - 70126 BARI.

Successivamente alla fase suddetta, le Ditte ritenute idonee sulla base dei requisiti richiesti, verranno invitate dal Consorzio a prendere conoscenza dei luoghi e dei lavori da eseguire ed inoltre a presentare l'offerta economica più vantaggiosa senza ulteriore pubblicazione di bando.

Scelta dell'Affidatario

La scelta dell'Affidatario avverrà sulla base della valutazione discrezionale del Consorzio tenendo conto dell'affidabilità tecnico-professionale, con particolare riferimento a:

a. l'esperienza maturata nello specifico settore di cui al presente avviso;
b. l'offerta economica proposta anche in relazione al numero di anni proposto per la riattivazione delle fasce.

Il rapporto tra le parti verrà regolamentato attraverso la sottoscrizione di una apposito contratto che verrà registrato con spese a carico dell'Affidatario.

Si precisa altresì che il presente procedimento avrà luogo anche in presenza di una sola manifestazione di interesse, sempre che sia ritenuta idonea e conforme ai requisiti richiesti.

Trattamento dati personali

Il trattamento dei dati personali pervenuti si svolgerà in conformità alle disposizioni del D.Lgs, n.196/03 e s.m.i.

Pubblicità

Il presente avviso sarà pubblicato all'Albo Pretorio del Consorzio di Bonifica per 30 giorni consecutivi, presso Bollettino Ufficiale Regionale della Regione Puglia e presso un quotidiano a diffusione regionale.

Il Commissario
Dott. Giuseppantonio Stanco

Avvisi

CORECOM PUGLIA

Graduatoria emittenti televisive per le provvidenze di cui alla Legge 448/98, art. 45, comma 3. Anno 2012.

L'anno 2013 addì 30 del mese di luglio, nella propria sede di Via Paolo Lembo, 40 - Bari, si è riunito il Comitato Regionale per le Comunicazioni, previa regolare convocazione, nelle persone dei sigg.

	Presente	Assente.
Felice Blasi *Presidente*	X	
Antonella Daloiso *Vice presidente*	X	
Elena Pinto *Vice Presidente*	X	
Stefano Cristante *Componente*		X
Adelmo Gaetani *Componente*	X	

IL COMITATO

Vista la legge 23 dicembre 1998, n.448, avente ad oggetto "Misure di Finanza pubblica per la stabilizzazione e lo sviluppo, art. 45, comma 3;

VISTO il decreto del Ministro delle Comunicazioni del 5 novembre 2004, n. 292, pubblicato nella Gazzetta Ufficiale della Repubblica Italiana, n.285 del 4 dicembre 2004, avente ad oggetto " Regolamento recante nuove norme per la concessione alle emittenti televisive locali dei benefici previsti dall'art.45 comma 3, della legge 23 dicembre 1998, n.448 e successive modifiche ed integrazioni";

Visto il decreto del Ministero dello Sviluppo Economico del 15 ottobre 2012, pubblicato nella Gazzetta ufficiale della Repubblica italiana il 17 gennaio 2013 recante " Bando di concorso per l'attribuzione di contributi per l'anno 2012 alle emittenti televisive locali";

Vista la circolare del Ministero Sviluppo Economico- Comunicazioni del 23.2.2012 prot. DGSCER/DIV.III/13703 inerente il requisito della correntezza contributiva, nella quale si afferma che "ai soggetti per i quali è stata accertata la mancata regolarità contributiva alla data di presentazione della domanda di partecipazione al bando, dovrà essere azzerato il punteggio relativo ai dipendenti";

Preso atto che al Corecom Puglia sono pervenute n. 41 domande per la concessione dei contributi de quo, entro il 17 Febbraio 2013 - data di scadenza per la presentazione delle domande, di seguito elencate:

1. Amica 9 tv
2. Antenna Sud
3. Blustar Tv
4. Canale 2
5. Canale 7
6. L'ATV
7. Euronews
8. Gold 7
9. RTM
10. Telerama 1
11. Studio 100
12. Super 7
13. TBM
14. TRCB
15. TELE A
16. Teleradio Acli San Marco
17. Delta Tv
18. Teledehon
19. Telepadre Pio
20. Telebari
21. Teleblu
22. Telecattolica
23. Teledauna
24. TN8
25. TeleMAjg
26. TN7
27. TGNorba 24
28. Teleonda gallipoli
29. Telepuglia
30. CO.DI.VA
31. Teleradio colle

32. Teleradio San Severo
33. Teleradioerre
34. Telerama
35. Teleregione
36. Telesveva
37. Teletrullo
38. Video Italia Puglia
39. Studio 5
40. Tv Ofanto
41. Telefoggia

Preso atto che ai sensi del Regolamento interministeriale di cui al DM 292/04 e dall'art.2 comma 5 del Bando di concorso approvato con DM 15 ottobre 2012, sono state trasmesse al Ministero SE le copie delle domande regolarmente pervenute;

Viste le richieste di integrazioni inviate alle seguenti emittenti:

Emittente	Data di invio
Blustar Tv	Prot. 20130006769 del 22/04/2013 Inviata il 22/04/2013
TRBC	Prot. 20130006304 del 15/04/2013 Inviata il 15/04/2013
Teleradioerre	Prot. 20130006303 del 15/04/2013 Inviata il 15/04/2013 non recapitata Rinviata al nuovo indirizzo il 05/06/2013
Telepuglia	Prot. 20130006302 del 15/04/2013 Inviata il 15/04/2013
Teledehon	Prot. 20130006301 del 15/04/2013 Inviata il 15/04/2013
Super 7	Prot. 20130006299 del 15/04/2013 Inviata il 15/04/2013
TBM	Prot. 20130006300 del 15/04/2013 Inviata il 15/04/2013
Mediateam srl (L'ATV)	Prot. 20130006297 del 15/04/2013 Inviata il 15/04/2013
Antenna sud Edivision s.p.a.	Prot. 20130006294 del 15/04/2013 Inviata il 15/04/2013
CO.DI.VA	Prot. 20130008830 del 28/05/2013 Inviata il 29/05/2013
Tele radio studio 5 regione Puglia srl	Prot. 20130006295 del 15/04/2013 Inviata il 15/04/2013
Tv Ofanto "L'informazione volontaria Italiana"	Prot. 20130006296 del 15/04/2013 Inviata il 15/04/2013

Viste le richieste inoltrate agli Enti previdenziali sulla correntezza contributiva delle 41 emittenti come di seguito specificato:

Ente previdenziale	Data di invio
INPGI	Prot. 20130004045 del 06/03/2013 Inviata il 06/03/2013
INPS sede di Bari	Prot. 20130004055 del 06/03/2013 Inviata il 06/03/2013
INAIL	Prot. 20130004050 del 06/03/2013 Inviata il 06/03/2013
INPS gestione Ex ENPALS sede di Bari	Prot. 20130004053 del 06/03/2013 Inviata il 06/03/2013
INPS sede di Roma	Prot. 20130004057 del 06/03/2013 Inviata il 06/03/2013
INPS gestione Ex ENPALS sede di Roma	Prot. 20130004058 del 06/03/2013 Inviata il 06/03/2013
Cassa autonoma di assistenza integrativa dei giornalisti italiani - sede di Roma	Prot. 20130004056 del 06/03/2013 Inviata il 06/03/2013

Viste le integrazioni pervenute dalle seguenti emittenti:

Antenna sud

Nota prot. prot. 20130006995de1 23/04/2013;

Tele radio studio 5 regione Puglia srl

Nota prot. 20130007381de1 02/05/2013;

Tv Ofanto "L'informazione volontaria Italiana"
Nota prot. 20130007180 del 29/04/2013;

Mediateam srl (L'ATV)
Nota prot. 20130007383 del 02/05/2013;

Blustar tv
Nota prot. 20130008161 del 15/05/2013;

CO.DI.VA
Mail del 06/06/2013;

Videopuglia
Nota prot. 20130007184 del 29/04/2013;

T.R.B.C.
Nota prot. 20130007050 del 24/04/2013;

Teleradioerre
Nota prot. 201300010012 del 14/06/2013;

TBM
Nota prot. 20130007388 del 02/05/2013

Super 7
Nota prot. 20130007386 del 02/05/2013

Considerato quanto gli Enti previdenziali hanno fatto emergere con regolari comunicazioni scritte e acquisite agli atti d'Ufficio;

Considerato che ai sensi dell'art.2 comma 1 lettera a) del DM 292 del 2004 sono considerate in regola con il versamento dei contributi anche le imprese che abbiano ricorsi giurisdizionali pendenti in materia;

Considerato che il Comitato ha ritenuto, così come indicato dalla circolare ministeriale SE del 23 febbraio 2012, di non escludere le emittenti non in regola con i contributi dalla graduatoria per l'anno 2012, ma di considerare pari a zero il punteggio relativo ai dipendenti per quelle emittenti che al momento della presentazione della domanda non erano in regola con la correntezza contributiva;

Considerato che la Società Jet srl, nella domanda di ammissione al bando ha dichiarato di possedere regolare posizione ai sensi del precitato articolo, in quanto in contenzioso con gli enti INPS (gestione ex ENPALS) ed INPGI;

Considerato che la società Teleradioerre srl nella domanda di ammissione al bando ha dichiarato di possedere regolare posizione ai sensi del precitato articolo, in quanto alla data del 16 febbraio 2013 aveva in corso un ricorso giudiziario con l'INPGI;

Considerato che la società Antenna Sud Edivision S.p.A nella domanda di ammissione al bando ha dichiarato di possedere regolare posizione ai sensi del precitato articolo, in quanto alla data del 16 febbraio 2013 aveva in corso un ricorso giudiziario con INPS gestione Ex Enpals;

Considerato che la società Antenna SUD è stata formalmente autorizzata all'esercizio provvisorio dell'attività di impresa;

Considerato che le emittenti TBM e Super 7 risultano non in regola con i versamenti dei contributi previdenziali;

Vista la relazione e la graduatoria predisposta dall'Ufficio in esito alle risultanze dell'istruttoria;

DELIBERA

Per le motivazioni in premessa che qui si intendono integralmente richiamate:

Di approvare la graduatoria delle emittenti televisive locali titolari di concessione che hanno presentato domanda per la concessione di contributi previsti dall'art. 45, comma 3, della legge 23 dicembre 1998 n. 448 e successive modifiche ed integrazioni anno 2012;

di attribuire ai soggetti per i quali è stata accertata la mancata regolarità contributiva alla data di presentazione della domanda di partecipazione al bando, il punteggio O in relazione ai dipendenti", giusta circolare del Ministero Sviluppo Economico-Comunicazioni - del 23.2.2012 - prot. DGSCER/DIV.I(I/13703;

rimandando al Ministero dello Sviluppo Economico la verifica al momento dell'erogazione del

contributo dell'evoluzione del concordato preventivo a cui la società è stata ammessa;

di ammettere con riserva le emittenti TBM e Super 7 rimandando al Ministero dello Sviluppo Economico la verifica dei certificati di correntezza contributiva al momento dell'erogazione dei contributi;

di trasmettere il presente provvedimento al Ministero dello Sviluppo Economico - Direzione Generale dei Servizi di Comunicazione Elettronica e Radiotelevisiva- per il seguito di propria competenza;

di dare atto che viene fatta salva ogni modifica che per conoscenza e competenza, il Ministero SE vorrà apportare in sede di verifica;

Di pubblicare la graduatoria delle emittenti televisive così come riportata nell'allegato A), sul Bollettino Ufficiale della Regione Puglia.

Il Presidente
Felice Blasi

"Si attesta che il procedimento istruttorio è stato espletato nel rispetto della vigente normativa regionale, nazionale e comunitaria e secondo le direttive dell'Ufficio di Presidenza e che il presente provvedimento è conforme alle risultanze istruttorie"

Il Funzionario Istruttore
Ing. Martino Triggiani

La Posizione Professionale Delegata
Dr.ssa Elena Mazzei

GRADUATORIA - DM 15 Ottobre 2012 - anno 2012

Delibera Corecom Puglia n.° 17 del 30/07/2013

	EMITTENTI	Media Fatturati (2009-2010-2011)	Punteggio fattura (max 200)	Maggiorazione punteggio	Totale punteggio fatturato + maggiorazione	Totale Punteggio dipendenti	Totale Punteggio	Note
1	Telenorba	€ 11.385.742,52	200,00	480	680,00	3012,51	3692,51	
2	TN8	€ 3.365.437,67	59,12	130	189,12	1895,27	2084,39	
3	Telerama	€ 2.414.427,67	42,41		42,41	1943,61	1986,02	
4	TGN24	€ 709.578,00	12,46		12,46	1837,51	1849,98	
5	Studio 100 TV	€ 2.794.903,08	49,09	130	179,09	1228,35	1407,44	
6	Antenna Sud	€ 1.386.543,59	24,36		24,36	1215,44	1239,80	* ammessa con riserva
7	Blustar TV	€ 1.042.738,00	18,32		18,32	847,60	865,92	
8	Teleregione	€ 1.575.870,00	27,68		27,68	807,17	834,85	
9	Telesveva	€ 1.723.572,33	30,28		30,28	768,84	799,12	
10	Telebari	€ 1.128.021,33	19,81		19,81	712,51	732,32	
11	Telepuglia	€ 779.263,19	13,69		13,69	690,00	703,69	
12	Teleradio Padre Pio	€ 754.133,00	13,25		13,25	617,41	630,65	
13	Tele Dehon	€ 1.277.008,33	22,43		22,43	593,70	616,13	
14	Teleradioerre	€ 635.470,33	11,16		11,16	513,12	524,28	
15	Teleblu	€ 500.052,67	8,78		8,78	459,13	467,92	
16	Canale 7	€ 567.784,33	9,97		9,97	447,96	457,93	
17	TRCB	€ 413.782,67	7,27		7,27	366,13	373,40	
18	Delta TV	€ 1.229.355,67	21,59		21,59	313,64	335,24	
19	Telefoggia	€ 332.468,00	5,84		5,84	256,13	261,97	
20	Teledauna	€ 165.819,33	2,91		2,91	204,58	207,49	
21	Amica 9 tv	€ 132.433,33	2,33		2,33	175,42	177,75	
22	CO.DI.Va.	€ 39.382,85	0,69		0,69	160,50	161,19	
23	Telerama1	€ 375.628,00	6,60		6,60	138,12	144,71	
24	Euronews Puglia	€ 332.952,33	5,85		5,85	137,92	143,77	
25	L'ATV	€ 257.593,67	4,52		4,52	137,45	141,97	
26	7 Gold	€ 798.643,00	14,03		14,03	94,50	108,53	
27	Teleonda Gallipoli	€ 109.719,00	1,93		1,93	105,00	106,93	
28	Video Italia Puglia	€ 40.764,87	0,72		0,72	100,50	101,22	
29	Teleradio Colle TRC	€ 84.017,67	1,48		1,48	78,58	80,05	
30	studio 5 tv	€ 39.929,33	0,70		0,70	66,00	66,70	
31	RTM Erretiemme	€ 36.327,60	0,64		0,64	56,36	57,00	
32	Teleradio Acli Sammarco Ch 40	€ 18.825,47	0,33		0,33	45,00	45,33	
33	Telemajg	€ 89.726,67	1,58		1,58	41,08	42,66	
34	Tele A	€ 32.793,33	0,58		0,58	30,00	30,58	
35	TBM	€ 570.482,00	10,02		10,02	0,00	10,02	* ammessa con riserva
36	Super 7	€ 121.222,00	2,13		2,13	0,00	2,13	* ammessa con riserva
37	Canale 2 Tv	€ 46.458,67	0,82		0,82	0,00	0,82	
38	Teleradio San Severo	€ 34.665,32	0,61		0,61	0,00	0,61	
39	Telecattolica	€ 21.621,90	0,38		0,38	0,00	0,38	
40	Teletrullo	€ 19.709,29	0,35		0,35	0,00	0,35	
41	Tv Ofanto	€ 7.551,33	0,13		0,13	0,00	0,13	

AMMINISTRAZIONE PROVINCIALE BRINDISI

Procedura di valutazione impatto ambientale. Società Semeraro & Chieco.

IL DIRIGENTE RESPONSABILE DEL SERVIZIO

"……(omissis)……"

Considerata la premessa quale parte integrante e sostanziale del presente provvedimento;

ESPRIME

giudizio favorevole di compatibilità ambientale per l'aumento dei quantitativi di rifiuti inerti da avviare a recupero nello stabilimento Cava Grieco di Semeraro Cosimo e Chieco Antonio s.n.c., dalle attuali 6.000 tonnellate annue a 47.250 tonnellate annue, a condizione che vengano osservate le prescrizioni di seguito elencate:

1. la società dovrà presentare istanza di iscrizione alla terza classe di attività nel Registro Provinciale delle Imprese che recuperano rifiuti, ai sensi dell'art. 216, D.Lgs. 152/06 e s.m.i.;

2. la quantità totale di rifiuti da avviare a recupero con operazioni R13 ed R5 non dovrà superare le 47.250 tonnellate annue, ovvero le 175 tonnellate al giorno, considerando 270 giorni lavorativi annui. Nella seguente tabella sono stabiliti i codici C.E.R., le operazioni di recupero, le quantità massime divise per tipologie omogenee di rifiuti che la società potrà recuperare e le quantità massime di stoccaggio dell'impianto:

tipologia di rifiuti	codice C.E.R.	quantità massime di messa in riserva R13 (t/anno)	quantità massime di recupero R5 (t/anno)	quantità massima di stoccaggio (t)
7.1 - Rifiuti costituiti da laterizi, intonaci e conglomerati di cemento armato e non, comprese le traverse e traversoni ferroviari e i pali in calcestruzzo armato provenienti da linee ferroviarie, telematiche ed elettriche e frammenti di rivestimenti stradali, purché privi di amianto	10 13 11	23.250	23.250	100
	17 01 01			
	17 01 02			
	17 01 03			
	17 08 02			
	17 01 07			
	17 09 04			
	20 03 01			
7.2 - rifiuti di rocce di cave autorizzate	01 03 99	500	500	20
	01 04 08			
	01 04 10			
	01 04 13			
7.6 – conglomerato bituminoso, frammenti di piattello per il tiro a volo	17 03 02	1.000	1.000	50
	20 03 01			
7.11 – pietrisco tolto d'opera	17 05 08	2.000	2.000	50
7.31 – terre da coltivo, derivanti da pulizia di materiali vegetali eduli e dalla battitura della lana sucida	02 01 99	500	500	10
	02 04 01			
7.31 bis – terre e rocce di scavo	17 05 04	20.000	20.000	100
TOTALE		**totale messa in riserva R13 (t)**	**totale recupero R5 (t)**	**totale stoccaggio (t)**
		47.250	47.250	330

3. la messa in riserva, il conferimento del rifiuto e la lavorazione dovranno avvenire nelle aree destinate alle singole operazioni, così come indicato nella planimetria che la società ha prodotto in data 20/10/2012;

4. il volume della vasca di raccolta delle acque meteoriche incidenti sul piazzale appare insufficiente rispetto alla superficie del piazzale stesso. La società dovrà predisporre una vasca di raccolta che, unitamente alla vasca esistente, possa raggiungere un volume almeno pari a 54 m3;

5. in sede di presentazione dell'iscrizione al Registro Provinciale la società dovrà fornire una valutazione tecnico economica circa la possibilità di riutilizzo, per la bagnatura dei cumuli di materiale polverulento, delle acque meteoriche raccolte; per la bagnatura dei cumuli e per tutte le altre esigenze le acque da utilizzare per le attività devono provenire da fonti di approvvigionamento consentite;

6. lo stoccaggio in cumuli del materiale recuperato non può superare in altezza il piano campagna, atteso che avviene in un'area, adiacente all'impianto di frantumazione, posta nell'area di cava, come si evince nella planimetria allegata alla relazione di integrazione trasmessa il 05/11/2012;

7. la società dovrà rispettare il valore limite di emissione diffusa di polveri pari a 5 mg/Nm3; le misurazione dovrà avvenire in quattro punti, denominati rispettivamente ED1, ED2, ED3 e ED4, in prossimità delle aree dedicate alla lavorazione e alla messa in riserva, in corrispondenza dei quattro punti cardinali, distanziati di almeno 20 metri; come riferimento per gli autocontrolli dovrà essere effettuata una misurazione del "bianco", ovvero il campionamento e l'analisi delle polveri di un punto all'interno dello stabilimento lontano dalle aree di lavorazione. Inoltre la società dovrà verificare la rispondenza al valore limite di emissione stabilito per le polveri anche in un punto, denominato ED5, posizionato sul perimetro della cava, sottovento rispetto alle condizioni meteorologiche esistenti;

8. i certificati di analisi delle emissioni dovranno essere conservati in originale negli uffici dello stabilimento e dovranno essere trasmessi in copia a questo Servizio, al Dipartimento ARPA Provinciale di Brindisi, al Dipartimento di Prevenzione ASL BR/1 e al Comune di Ostuni con frequenza semestrale;

9. la società deve dare comunicazione, con almeno trenta giorni di anticipo, delle date in cui intende effettuare i controlli delle emissioni e del cronoprogramma delle misurazioni;

10. le misure delle emissioni devono essere effettuate con metodo UNICHIM o UNI o con metodi validati; devono essere effettuate da tecnici qualificati e presso laboratori accreditati; tutti i parametri misurati dovranno contenere una stima dell'incertezza valutata secondo la norma UNI CEI ENV 13005:2000; i certificati analitici devono contenere le informazioni sulle condizioni meteorologiche all'atto del campionamento e il posizionamento sulla planimetria e la georefenziazione dei punti di emissione diffusa;

11. la società dovrà sospendere l'attività di recupero di rifiuti inerti nel caso in cui vengano superati i limiti di emissione prescritti e dare immediata comunicazione a questo Servizio e all'ARPA Brindisi; l'attività dovrà essere sospesa anche in giornate particolarmente ventose;

12. dovrà essere compilato integralmente e ogni semestre il Catasto delle Emissioni Territoriali, dal sito www.cet.arpa.puglia.it, con i risultati degli autocontrolli effettuati dalla società;

13. dovranno essere registrati i dati relativi alla movimentazione annuale dei materiali, ai quantitativi annuali di materie prime lavorate e di prodotto finito;

14. la società dovrà conferire le acque di dilavamento dei piazzali dell'area di messa in riserva e lavorazione dei rifiuti presso impianti autorizzati. Qualora si preveda lo scarico delle stesse, il trattamento e il recapito finale dovranno essere conformi alle disposizioni contenute nel

Piano Direttore e nel Piano di tutela delle acque della Regione Puglia, e per lo scarico finale dovrà essere acquisita preventivamente la prescritta autorizzazione;

15. la barriere verde posta perimetralmente all'impianto di recupero di rifiuti dovrà essere ampliata tramite la piantumazione di alberi a medio/alto fusto, con specie autoctone in grado, per conformazione e ingombro, di proteggere l'ambiente circostante l'area dalla diffusione di polveri; entro un anno dall'emissione del presente provvedimento la società dovrà inoltrare la documentazione attestante l'adempimento a tale prescrizione;

16. la società dovrà provvedere alla umidificazione dei cumuli di materiale inerte polverulento tramite idoneo impianto di nebulizzazione, che dovrà essere mantenuto in perfetta efficienza; dovrà predisporre il trasporto dei materiali con autocarri dotati di vasca a sponde alte e telone di copertura; dovrà prevedere per i mezzi in ingresso all'impianto accorgimenti adeguati a contenere le emissioni diffuse durante la movimentazione degli inerti e dei materiali polverulenti, con particolare riferimento alle operazioni di carico e scarico, il mantenimento di un'adeguata altezza di caduta. I cumuli di materiale dovranno essere coperti con teli;

17. i rifiuti per i quali l'impianto è abilitato alla gestione potranno essere conferiti solo da trasportatori debitamente autorizzati allo scopo e dovranno essere comunque rispettate le prescrizioni di cui all'art. 189 e 190 del D.Lgs. 152/06 e s.m.i. relative rispettivamente alla comunicazione annuale dei rifiuti ed alla tenuta del Registro di carico e scarico;

18. in uscita all'impianto, ove necessario, si dovrà procedere alla pulizia dei pneumatici degli automezzi, in modo tale da annullare l'effetto della cosiddetta "imbiancatura stradale", dovuta al deposito delle terre che porta oltre all'innalzamento delle polveri anche il danneggiamento delle pavimentazioni stradali;

19. le diverse aree funzionali (conferimento, messa in riserva) dovranno essere identificate da apposita cartellonistica; le aree destinate alla messa in riserva delle diverse tipologie di rifiuti dovranno essere separate tramite appositi dispositivi mobili;

20. la società deve rispettare i limiti di legge e le eventuali disposizioni adottate dal Comune di Ostuni per quanto riguarda il contenimento delle emissioni sonore.

Il presente parere non sostituisce né esonera il proponente dall'acquisizione di ogni altro parere e/o autorizzazione previsti dalle leggi vigenti.

La valutazione di impatto ambientale ha validità di anni 3, ai sensi dell'art. 15 della L.R. n. 11/01. Il presente provvedimento verrà notificato:

i. alla società Cava Grieco di Semeraro e Chieco s.n.c.;
ii. al Comune di Ostuni;
iii. all'ASL Brindisi, Dipartimento di Prevenzione;
iv. al Dipartimento di Brindisi di ARPA Puglia.

Il presente provvedimento verrà pubblicato per estratto sul Bollettino Ufficiale della Regione Puglia e per intero sul sito web della Provincia di Brindisi.

Il proponente ha l'obbligo di provvedere, ai sensi dell'art. 13, c. 3, L.R. n. 11/01, alla pubblicazione per estratto del presente atto su un quotidiano nazionale e su un quotidiano locale diffuso nel territorio di questa Provincia.

Avverso il presente provvedimento è ammesso entro 60 giorni ricorso al T.A.R. competente e ricorso straordinario entro 120 giorni al Presidente della Repubblica.

Per il Dirigente Pasquale Epifani
Il responsabile P.O. Stefania Leone

AMMINISTRAZIONE PROVINCIALE BRINDISI

Procedura di valutazione impatto ambientale. Società Co.Ce.Bit.

IL DIRIGENTE RESPONSABILE DEL SERVIZIO

"……(omissis)……"

Considerata la premessa come parte integrante e sostanziale del presente provvedimento

ESPRIME

giudizio favorevole di compatibilità ambientale per l'aumento dei quantitativi di rifiuti inerti da avviare a recupero fino ad un massimo di 150.0000 tonnellate annue, ovvero fino a 500 tonnellate al giorno, nello stabilimento di proprietà della società Co.Ce.Bit. s.r.l. sito in Contrada Autigno, Brindisi, foglio catastale n. 62, p.lla 288, a condizione che vengano rispettate le seguenti prescrizioni:

1. il proponente è tenuto a presentare domanda di iscrizione nel Registro Provinciale delle Imprese che recuperano rifiuti, ai sensi dell'art. 216, D.Lgs. n. 152/06 e s.m.i., nella seconda classe di attività di cui al D.M. 350/1998; la domanda deve contenere la documentazione richiamata al comma 3 del medesimo articolo;

2. la quantità totale di rifiuti inerti da avviare a recupero tramite operazioni R13 ed R5 non potrà superare le **150.000 tonnellate annue** ripartite secondo le tre tipologie indicate:
   - tipologia 7.1, **50.000 tonnellate/anno**;
   - tipologia 7.6, **52.240 tonnellate/anno**;
   - tipologia 7.31bis, **47.760 tonnellate/anno**;

3. le area di messa in riserva dei rifiuti in attesa di recupero devono essere tenute distinte in base alle tipologie e devono essere chiaramente indicate da adeguata cartellonistica, così come l'area di deposito del materiale recuperato;

4. nello stabilimento, così come indicato nel progetto non possono essere presenti più di 2.550 tonnellate di rifiuti da destinare alla messa in riserva, ovvero più di 1.500 m3 e non possono essere presenti più di 3.500 m3 (6.000 tonnellate) di materie prime seconde;

5. il valore limite per le emissioni diffuse di polveri totali è 5 mg/Nm3: i campionamenti devono avvenire in prossimità dell'impianto di frantumazione dei materiali (ED1), dei cumuli di rifiuti da trattare (ED2) e delle materie prime seconde recuperate (ED3);

6. la società dovrà sospendere l'attività nel caso in cui vengano superati i limiti di emissione prescritti e dare immediata comunicazione al Servizio Ecologia e Ambiente della Provincia e all'ARPA Brindisi;

7. dovranno essere previsti dei dispositivi chiusi per il trasporto dei materiali polverulenti derivanti dall'attività;

8. le attività di frantumazione e recupero dovranno essere sospese in giornate particolarmente ventose;

9. la società dovrà eseguire le analisi delle polveri totali in autocontrollo, durante l'esercizio dell'attività e con cadenza semestrale, affidando la misurazione ad un laboratorio certificato o ad un professionista abilitato. Le misurazioni dovranno essere eseguite tramite metodi normati o validati e fornendo nel rapporto di prova una stima dell'incertezza di misura associata e la rilevazione delle condizioni meteorologiche al momento del controllo, oltre che la localizzazione in planimetria dei punti adottati per i campionamenti;

10. i cumuli di rifiuti e materiale polverulento devono essere umidificati tramite adeguata nebulizzazione, utilizzando come riserva le acque meteoriche raccolte e trattate. I cumuli di materiale recuperato, così come si evince dal progetto, saranno coperti con teli mobili;

11. la società dovrà provvedere, al fine di ridurre l'inquinamento atmosferico da polveri, alla diminuzione delle altezze di caduta del materiale polverulento e alla copertura del frantoio, dei vagli e dei nastri;

12. la società dovrà conferire le acque di dilavamento dei piazzali dell'area di messa in riserva e lavorazione dei rifiuti, se eccedenti il riutilizzo (bagnatura dei cumuli), presso impianti autorizzati. Qualora si preveda lo scarico delle stesse, il trattamento e il recapito finale dovranno essere conformi alle disposizioni contenute nel Piano Direttore e nel Piano di tutela delle acque della Regione Puglia, e per lo sca-

rico finale dovrà essere acquisita preventivamente la prescritta autorizzazione;

13. le tipologie di rifiuto prodotte dall'attività e non rientranti nelle tipologie 7.1, 7.6 e 7.31bis devono essere smaltite secondo quanto dettato dalla parte IV del D.Lgs. n. 152/06 e s.m.i.;

14. in uscita all'impianto, ove necessario, si dovrà procedere alla pulizia dei pneumatici degli automezzi, in modo tale da evitare l'effetto della cosiddetta "imbiancatura stradale", dovuta al deposito delle terre che porta oltre all'innalzamento delle polveri anche al danneggiamento delle pavimentazioni stradali;

15. la barriera verde posta perimetralmente all'impianto dovrà essere ampliata tramite la piantumazione di alberi a medio/alto fusto lungo tutto il perimetro dell'impianto e mantenuta in perfetta efficienza con adeguato sviluppo vegetazionale delle piante, al fine di contenere le emissioni di polveri e l'inquinamento acustico. Tale barriera perimetrale dovrà raggiungere un'altezza almeno pari a 4,5 m;

16. dovranno essere rispettati i limiti di emissione acustica stabiliti dal Piano di zonizzazione acustica vigente nel Comune di Brindisi: il rilevamento dei livelli di inquinamento acustico, nei pressi dell'impianto ed in un arco di 600 m dallo stesso, dovrà essere eseguito a cura di tecnico abilitato con cadenza semestrale e con impianto in esercizio a regime di potenza;

17. in caso di superamento dei limiti di inquinamento acustico, la società dovrà farsi carico del piano di adeguamento previsto dalla normativa di settore.

Il presente parere non sostituisce né esonera il proponente dall'acquisizione di ogni altro parere e/o autorizzazione previsti dalle leggi vigenti.

La Valutazione di Impatto Ambientale ha validità di anni 3, ai sensi dell'art. 15 della L.R. n. 11/01.

Il presente provvedimento

- deve essere notificato al Comune di Brindisi, ad ARPA Puglia DAP Brindisi, alla Regione Puglia - Servizio Ecologia (Ufficio Gestione Rifiuti e Ufficio VAS) al Dipartimento di Prevenzione ASL BR;
- deve essere notificato al proponente con l'obbligo di provvedere, ai sensi dell'art. 13, c. 3 della L.R. n. 11/01, alla pubblicazione per estratto su un quotidiano nazionale e su un quotidiano locale diffuso nel territorio di questa Provincia;
- deve essere pubblicato, per estratto, ai sensi della predetta norma, sul Bollettino Ufficiale Regione Puglia. Avverso il presente Provvedimento è ammesso ricorso al TAR competente entro sessanta (60) giorni ovvero ricorso straordinario al Presidente della Repubblica entro centoventi (120) giorni.

Per il Dirigente Pasquale Epifani
Il responsabile P.O. Stefania Leone

AMMINISTRAZIONE PROVINCIALE FOGGIA

Procedura di verifica di assoggettabilità a V.I.A. Società Puglia Energia

La Ditta Puglia Energia s.r.l. ha trasmesso all'Ufficio Ambiente della Provincia di Foggia istanza di procedura di verifica di assoggettabilità a Valutazione Impatto Ambientale relativa la realizzazione di un parco eolico sito nel Comune di Foggia, località Cantone- Cucinelli- Poppi - Salsola delle Rose della potenza complessiva pari a 107,5 MW ai sensi della L.R. 11 del 12 aprile 2001.

Il Dirigente del Settore, preso atto del parere espresso dal Comitato Tecnico per la V.I.A. nella seduta del 25 luglio 2013, ha determinato, con atto n. 1750 del 31/07/2013 di assoggettare alla procedura di VIA il progetto di che trattasi.

AMMINISTRAZIONE PROVINCIALE FOGGIA

Procedura di verifica di assoggettabilità a V.I.A. Società Windaria Bioenergie

La Ditta WINDARIA BIOENERGIE s.r.l. ha trasmesso all'Ufficio Ambiente della Provincia di Foggia istanza di procedura di verifica di assogget-

tabilità a Valutazione Impatto Ambientale relativa la realizzazione di un parco eolico sito nel Comune di Apricena, ai sensi della L.R. 11 del 12 aprile 2001.

Il Dirigente del Settore, preso atto del parere espresso dal Comitato Tecnico per la V.I.A. nella seduta del 25 luglio 2013, ha determinato, con atto n. 1757 del 31/07/2013 di assoggettare alla procedura di VIA il progetto di che trattasi.

AMMINISTRAZIONE PROVINCIALE FOGGIA

Procedura di verifica di assoggettabilità a V.I.A. Società Sea

La Ditta SEA s.p.a. ha trasmesso all'Ufficio Ambiente della Provincia di Foggia istanza di procedura dí verifica di assoggettabilità a Valutazione Impatto Ambientale relativa la realizzazione di un parco eolico sito nel Comune di Lucera, località San Giusto, ai sensi della L.R. 11 del 12 aprile 2001.

Il Dirigente del Settore, preso atto del parere espresso dal Comitato Tecnico per la V.I.A. nella seduta del 25 luglio 2013, ha determinato, con atto n. 1752 del 31/07/2013 di assoggettare alla procedura di VIA il progetto di che trattasi.

AMMINISTRAZIONE PROVINCIALE FOGGIA

Procedura di verifica di assoggettabilità a V.I.A. Società Apulia Energie Rinnovabili

La Ditta ApuliaEnergieRinnovabili s.r.l. ha trasmesso all'Ufficio Ambiente della Provincia di Foggia istanza di procedura di verifica di assoggettabilità a Valutazione Impatto Ambientale relativa la realizzazione di un parco eolico sito nel Comune di Apricena (FG) Località Scardazzo e Colle degli Ulivi della potenza complessiva pari a 52, 5 MW ai sensi della L.R. 11 del 12 aprile 2001.

Il Dirigente del Settore, preso atto del parere espresso dal Comitato Tecnico per la V.I.A. nella seduta del 25 luglio 2013, ha determinato, con atto n. 1742 del 31/07/2013 di assoggettare alla procedura di VIA il progetto di che trattasi.

AMMINISTRAZIONE PROVINCIALE FOGGIA

Procedura di verifica di assoggettabilità a V.I.A. Società Aurea

La Ditta. Aurea s.r.l. ha trasmesso all'Ufficio Ambiente della Provincia di Foggia istanza di procedura di verifica di assoggettabilità a Valutazione Impatto Ambientale relativa la realizzazione di un parco eolico sito nei Comuni di Bovino e Castelluccio dei Sauri, Località Scarnecchia ed opere connesse nel Comune di Deliceto, ai sensi della L.R. 11 del 12 aprile 2001.

Il Dirigente del Settore, preso atto del parere espresso dal Comitato Tecnico per la VIA. nella seduta del 25 luglio 2013, ha determinato, con atto n. 1743 del 31/07/2013 di assoggettare alla procedura di VIA il progetto di che trattasi.

AMMINISTRAZIONE PROVINCIALE FOGGIA

Procedura di verifica di assoggettabilità a V.I.A. Società BWIND - 40 MW

La Ditta BWIND s.r.l. ha trasmesso all'Ufficio Ambiente della Provincia di Foggia istanza di procedura di verifica di assoggettabilità a Valutazione impatto Ambientale relativa la realizzazione di un parco colico sito nel Comune di Biccari (FG) Località Valle di Siena della potenza complessiva pari a 40 MW ai sensi della L.R. 11 del 12 aprile 2001.

Il Dirigente del Settore, preso atto del parere espresso dal Comitato Tecnico per la V.I.A. nella seduta del 25 luglio 2013, ha determinato, con atto n. 1748 del 31/07/2013 di assoggettare alla procedura di VIA il progetto di che trattasi.

AMMINISTRAZIONE PROVINCIALE FOGGIA

Procedura di verifica di assoggettabilità a V.I.A. Società BWIND - 30 MW

La Ditta BWIND s.r.l. ha trasmesso all'Ufficio Ambiente della Provincia di Foggia istanza di procedura di verifica di assoggettabilità a Valutazione impatto Ambientale relativa la realizzazione di un parco colico sito nel Comune di Biccari (FG) Località Serra Macchia di Capra della potenza complessiva pari a 30 MW ai sensi della L.R. 11 del 12 aprile 2001.

Il Dirigente del Settore, preso atto del parere espresso dal Comitato Tecnico per la V.I.A. nella seduta del 25 luglio 2013, ha determinato, con atto n. 1744 del 31/07/2013 di assoggettare alla procedura di VIA il progetto di che trattasi.

AMMINISTRAZIONE PROVINCIALE FOGGIA

Procedura di verifica di assoggettabilità a V.I.A. Società Energia Emissioni Zero2

La Ditta Energia Emissioni Zero 2 s.r.l. ha trasmesso all'Ufficio Ambiente della Provincia di Foggia istanza di procedura di verifica di assoggettabilità a Valutazione Impatto Ambientale relativa la realizzazione di un parco eolico sito nel Comune di Cerignola - Località San Carlo, ai sensi della L.R. 11 del 12 aprile 2001.

Il Dirigente del Settore, preso atto del parere espresso dal Comitato Tecnico per la V.I.A. nella seduta del 25 luglio 2013, ha determinato, con atto n. 1747 del 31/07/2013 di assoggettare alla procedura di VIA il progetto di che trattasi.

AMMINISTRAZIONE PROVINCIALE FOGGIA

Procedura di verifica di assoggettabilità a V.I.A. Società Inergia

La Ditta Inergia s.p.a. ha trasmesso all'Ufficio Ambiente della Provincia di Poggia istanza di procedura di verifica di assoggettabilità a Valutazione Impatto Ambientale relativa la realizzazione di un parco eolico sito nel Comune di Stornara Località Gianlorenzo (FG), ai sensi della L.R. 11 del 12 aprile 2001.

Il Dirigente del Settore, preso atto del parere espresso dal Comitato Tecnico per la V.I.A. nella seduta del 25 luglio 2013, ha determinato, con atto n. 1745 del 31/07/2013 di assoggettare alla procedura di VIA il progetto di che trattasi.

AMMINISTRAZIONE PROVINCIALE FOGGIA

Procedura di verifica di assoggettabilità a V.I.A. Società Lomagri

La Ditta Lomagri ha trasmesso all'Ufficio Ambiente della Provincia di Foggia istanza di procedura di verifica di assoggettabilità a Valutazione Impatto Ambientale relativa la realizzazione di un parco eolico sito nel Comune di Ascoli Satriano Località Santacroce Piano di Sepa e Faralli, ai sensi della L.R. 11 del 12 aprile 2001.

Il Dirigente del Settore, preso atto del parere espresso dal Comitato Tecnico per la VA,A. nella seduta del 25 luglio 2013, ha determinato, con atto n. 1749 del 31/07/2013 di assoggettare alla procedura di VIA il progetto di che trattasi.

AMMINISTRAZIONE PROVINCIALE FOGGIA

Procedura di verifica di assoggettabilità a V.I.A. Società Pitta Energia

La Ditta Pitta Energia s.r.l. ha trasmesso all'Ufficio Ambiente della Provincia di Foggia istanza di procedura di verifica di assoggettabilità a Valutazione impatto Ambientale relativa la realizzazione di un parco eolico sito nel Comune di Lucera Località Masseria Cavalli e Masseria Ciamponetto, ai sensi della L.R. 11 del 12 aprile 2001,

Il Dirigente del Settore, preso atto del parere espresso dal Comitato Tecnico per la V.I.A. nella seduta del 25 luglio 2013, ha determinato, con atto n. 1758 del 31/07/2013 di assoggettare alla procedura di VIA il progetto di che trattasi.

COMUNE DI BARI

Avvio del procedimento di consultazione V.A.S.

IL DIRIGENTE

In ottemperanza a quanto disciplinato dal D.Lgs 03.04.2006, n.152 "Norme in materia ambientale" e ss.mm.ii., coerentemente a quanto stabilito nella determina del dirigente del Servizio Ecologia n. 11 del 18 gennaio 2012 e in conformità alle norme esplicative sulle procedure di Valutazione Ambientale Strategica contenute nella Circolare Assessorato all'Ecologia della regione Puglia n.1/2008 (BURP n.117 del 22.07.2008) e all'art. 21 della L.R. 14.12.2012, n.44

RENDE NOTO

Che la Ripartizione Urbanistica ed Edilizia Privata, quale Autorità procedente per la **VARIANTE AL PRG DI ADEGUAMENTO AL PUTT/PAESAGGIO (ART. 5.06/5.07 DELLE NTA DEL PUTT/P)**

AVVIA

La fase di consultazione, giusta art. 14 del D.Lgs 03.04.2006,n.152 e ss.mm.ii.

A tal fine mette a disposizione del pubblico, a qualsiasi titolo interessato,

- la proposta di Variante al PRG di Adeguamento al Putt/Paesaggio (Art. 5.06/5.07.1 delle NTA del Putt/P) con le precisazioni, prescrizioni e modifiche indicate nella deliberazione di G.R. 02.08.2011, n. 1812;
- il Rapporto Ambientale
- e la Sintesi non tecnica.

I suddetti documenti sono depositati e sono consultabili in formato cartaceo presso:

- **IL COMUNE DI BARI - RIPARTIZIONE URBANISTICA ED EDILIZIA PRIVATA** (**autorità procedente**), Via S. Abbrescia, 86 - 70122 Bari, Dirigente Arch. Anna Maria CURCURUTO tel. 0805773106, orario di apertura al pubblico dell'Ufficio: lunedì, giovedì h 9,00 ÷ 12,00, martedì e giovedì (h 16,00 ÷17,30 apertura pomeridiana sospesa solo nel periodo estivo);
- **LA SEDE DELLA REGIONE PUGLIA ASSESSORATO ALL'ECOLOGIA**, Tutela dell'Ambiente, Politiche Energetiche, Attività Estrattive, Smaltimento Rifiuti, Aree Protette, Servizio Ecologia - Ufficio VAS (**Autorità competente**) Viale delle Magnolie, 6/8 - 70056 Modugno (BA), Dirigente Ing. Antonello ANTONICELLI tel. 0805404395, Fax 0805403969, orario di apertura al pubblico dell'Ufficio: mercoledì e venerdì h 9-13.

La Variante Al PRG di Adeguamento Al Putt/Paesaggio (ART. 5.06/5.07 DELLE NTA DEL PUTT/P); il **Rapporto Ambientale e la Sintesi non Tecnica** sono, inoltre, consultabili sul sito web del Comune di Bari in area tematica "Casa Edilizia e Territorio";

Ai sensi del comma 3 dell'art. 14 del D.Lgs 03.04.2006 e ss.mm.ii. chiunque, entro sessanta giorni dalla data di pubblicazione del presente avviso sul B.U.R.P., potrà prendere visione della proposta di variante e del relativo rapporto ambientale e presentare proprie osservazioni in forma scritta, anche fornendo nuovi o ulteriori elementi conoscitivi e valutativi.

Le osservazioni dovranno pervenire, corredate dei dati identificativi del mittente, a mezzo servizio postale (raccomandata A/R) o consegna a mano al seguente indirizzo: **COMUNE DI BARI - RIPARTIZIONE URBANISTICA ED EDILIZIA PRIVATA** (**autorità procedente**), Via S. Abbrescia, 86 - 70122 Bari.

In caso di inoltro delle osservazioni tramite servizio postale, farà fede dell'invio nei termini la data del timbro dell'Ufficio postale accettante.

Bari, 07.08.2013

Il Direttore della Ripartizione
Arch. Anna Maria Curcuruto

SOCIETA' CO.RE.T.

Procedura di verifica di assoggettabilità a V.I.A.

La società CO.RE.T a.r.l., con sede legale a Taranto, in via Bari 38, ai sensi della normativa vigente in materia di V.I.A., ai sensi della L.R. 11/2001 e D.Lgs. 152/06, comunica di aver depositato presso le autorità Competenti, il Progetto preliminare e lo studio preliminare ambientale relativo al Progetto per la costruzione di una multisala al quartiere Paolo VI di Taranto e relativo parcheggio, al fine della Verifica di assoggettabilità a Valutazione Impatto Ambientale ai sensi degli art.16 della L.R. n° 11 del 12.04.2001. e art. 20 del D.Lgs. 152/06 in quanto rientra nella categoria B.3.c) dell'allegato B della L.R. n° 11 del 12.04.2001.

La multisala cinematografica sarà ubicata nel Comune Taranto (TA) nel quartiere Paolo VI in zona Masseria Vaccarella. Il progetto prevede la realizzazione di un unico fabbricato destinato a multisala con nove sale di varie dimensioni, un bar, un fast-food e una sala-giochi per una utenza massima di 2089 persone. I parcheggi sia pubblici che privati per un totale di 585 posti auto, sono posizionati in modo strategico rispetto alla multisala e sono ben serviti dalle strade previste dal P.P. e da quelle già realizzate e/o in fase di realizzazione. In tali aree sono inoltre previsti, in numero adeguato alle previsioni di Legge, i parcheggi per i disabili pari al 2% del totale.

Il Progetto preliminare e lo studio preliminare ambientale sono depositati presso il Comune di Taranto (TA) P.zza Municipio, n.1,Direzione Ambiente - orari di ufficio.

Ai sensi dell'art. 20 comma 3 del D.Lgs. 152/06 chiunque abbia interesse può prendere visione degli elaborati depositati e presentare osservazioni, istanze e pareri entro 45 giorni dalla data di pubblicazione del presente avviso, al Comune di Taranto indirizzando gli uffici competenti sopra specificati.

Taranto, lì 2 agosto 2013

CO.RE.T. s.r.l.

Rettifiche

DETERMINAZIONE DEL DIRIGENTE SERVIZIO POLITICHE GIOVANILI E CITTADINANZA SOCIALE 2 agosto 2013, n. 145

Adeguamento straordinario al Servizio Civile Nazionale, ai sensi della Circolare UNSC 2 Agosto 2012 concernente la Posta Certificata e la firma elettronica, Albo Regione Puglia.

Nel Bollettino Ufficiale del 08/08/2013 n. 110, per mero errore materiale, bisogna apportare le seguenti errata corrige:

a pag. 26527 la determinazione in oggetto è incompleta;

pertanto si rende necessario pubblicare gli allegati mancanti, qui di seguito riportati.

Enti adeguati circolare UNSC 02/08/2012 - PEC e Firma digitale *Allegato A*

Codice Ente	Nome Ente	Classe Attribuita	Flag Possesso Firma Elettronica	Stato PEC	E Mail Certificata (PEC)	motivazioni conferma accreditamento
NZ00025	COMUNE DI RUFFANO	Classe 4	SI	valida	servizisociali.comune.ruffano@pec.rupar.puglia.it	adeguati alla PEC e FE entro il 31/12/2012
NZ00070	COMUNE DI RUVO DI PUGLIA	Classe 4	SI	valida	comuneruvodipuglia@postecert.it	adeguati alla PEC e FE entro il 31/12/2012
NZ00071	COMUNE DI OSTUNI	Classe 3	SI	valida	sociale@cert.comune.ostuni.br.it	adeguati alla PEC e FE entro il 31/12/2012
NZ00229	COOPERATIVA SOCIALE ANTHROPOS GIOVINAZZO	Classe 4	SI	valida	anthropos-ba@legalmail.it	motivazioni accolte per il mancato adeguamento entro il 31/12/2012
NZ00233	COMUNE DI MURO LECCESE	Classe 3	SI	valida	segreteriamuro@pec.rupar.puglia.it	adeguati alla PEC e FE entro il 31/12/2012
NZ00238	A.S.P. MARIA CRISTINA DI SAVOIA	Classe 4	SI	valida	aspmariacristina@registerpec.it	adeguati alla PEC e FE entro il 31/12/2012
NZ00254	COMUNE DI ACQUARICA DEL CAPO	Classe 4	SI	valida	servizisociali.acquaricadelcapo@pec.rupar.puglia.it	adeguati alla PEC e FE entro il 31/12/2012
NZ00281	COMUNE DI ROSETO VALFORTORE	Classe 4	SI	valida	ufficiosegreteria@pec.roseto-valfortore.it	adeguati alla PEC e FE entro il 31/12/2012
NZ00283	COMUNE DI MESAGNE	Classe 4	SI	valida	politichesociali@pec.comune.mesagne.br.it	adeguati alla PEC e FE entro il 31/12/2012
NZ00357	COMUNE DI TERLIZZI	Classe 4	SI	valida	protocollo.comuneterlizzi@pec.rupar.puglia.it	adeguati alla PEC e FE entro il 31/12/2012
NZ00373	COMUNE DI CARMIANO	Classe 3	SI	valida	servizisociali.comunecarmiano@pec.rupar.puglia.it	adeguati alla PEC e FE entro il 31/12/2012
NZ00375	COMUNE DI MOLFETTA	Classe 4	SI	valida	servizi.sociali@cert.comune.molfetta.ba.it	motivazioni accolte per il mancato adeguamento entro il 31/12/2012
NZ00382	COMUNE DI SAN MICHELE SALENTINO	Classe 4	SI	valida	segreteria.comune.sanmichelesal.br@pec.rupar.puglia.it	adeguati alla PEC e FE entro il 31/12/2012
NZ00428	COMUNE DI TAVIANO	Classe 3	SI	valida	affarigenerali.comune.taviano@pec.rupar.puglia.it	adeguati alla PEC e FE entro il 31/12/2012
NZ00441	COMUNE DI PARABITA	Classe 4	SI	valida	info.comune.parabita@pec.rupar.puglia.it	adeguati alla PEC e FE entro il 31/12/2012
NZ00447	COMUNE DI CAROVIGNO	Classe 4	SI	valida	servizisociali.comune.carovigno@pec.rupar.puglia.it	adeguati alla PEC e FE entro il 31/12/2012
NZ00456	A.FO.RI.S. - IMPRESA SOCIALE	Classe 4	SI	valida	aforis@pec.it	adeguati alla PEC e FE entro il 31/12/2012
NZ00462	COMUNE DI MANFREDONIA	Classe 3	SI	valida	personale@comunemanfredonia.legalmail.it	adeguati alla PEC e FE entro il 31/12/2012

Codice Ente	Nome Ente	Classe Attribuita	Flag Possesso Firma Elettronica	Stato PEC	E Mail Certificata (PEC)	motivazioni conferma accreditamento
NZ00464	COMUNE DI CASARANO	Classe 4	SI	valida	comune.casarano.le@pec.rupar.puglia.it	adeguati alla PEC e FE entro il 31/12/2012
NZ00485	COMUNE DI SUPERSANO	Classe 4	SI	valida	segreteria.comune.supersano@pec.rupar.puglia.it	adeguati alla PEC e FE entro il 31/12/2012
NZ00507	COMUNE DI SAN PIETRO VERNOTICO	Classe 4	SI	valida	protocollo@pec.spv.br.it	adeguati alla PEC e FE entro il 31/12/2012
NZ00510	COMUNE DI SOGLIANO CAVOUR	Classe 4	SI	valida	servizisociali.comunesoglianoc@pec.rupar.puglia.it	adeguati alla PEC e FE entro il 31/12/2012
NZ00518	FONDAZIONE RICO SEMERARO	Classe 4	SI	valida	frs@pec.fondazionericosemeraro.it	motivazioni accolte per il mancato adeguamento entro il 31/12/2012
NZ00525	COMUNE DI SALVE	Classe 4	SI	valida	comunedisalve@pec.rupar.puglia.it	adeguati alla PEC e FE entro il 31/12/2012
NZ00527	COMUNE DI SAN FERDINANDO DI PUGLIA	Classe 4	SI	valida	dirigente.servizisociali@pec.comune.sanferdinandodipuglia.bt.it	adeguati alla PEC e FE entro il 31/12/2012
NZ00528	COMUNE DI ASCOLI SATRIANO	Classe 4	SI	valida	segreteria.ascolisatriano@pec.leonet.it	adeguati alla PEC e FE entro il 31/12/2012
NZ00563	PROVINCIA DI FOGGIA	Classe 1	SI	valida	protocollo@cert.provincia.foggia.it	adeguati alla PEC e FE entro il 31/12/2012
NZ00565	COMUNE DI TRINITAPOLI	Classe 4	SI	valida	protocollo@pec.vivitrinitapoli.info	adeguati alla PEC e FE entro il 31/12/2012
NZ00580	COMUNE DI LEVERANO	Classe 4	SI	valida	protocollo.comune.leverano@pec.rupar.puglia.it	adeguati alla PEC e FE entro il 31/12/2012
NZ00622	COMUNE DI ACCADIA	Classe 4	SI	valida	segreteria@pec.comune.accadia.fg.it	adeguati alla PEC e FE entro il 31/12/2012
NZ00627	COMUNE DI SAN GIORGIO JONICO	Classe 4	SI	valida	istruzione@pec.sangiorgioionico.gov.it	motivazioni accolte per il mancato adeguamento entro il 31/12/2012
NZ00685	FONDAZIONE ROCCO SPANI	Classe 4	SI	valida	fondazioneroccospani@pec.it	motivazioni accolte per il mancato adeguamento entro il 31/12/2012
NZ00691	COMUNE DI MOTTOLA	Classe 3	SI	valida	segreteria@pec.comune.mottola.ta.it	motivazioni accolte per il mancato adeguamento entro il 31/12/2012
NZ00693	COMUNE DI TRICASE	Classe 4	SI	valida	affariistituzionali.comune.tricase@pec.rupar.puglia.it	adeguati alla PEC e FE entro il 31/12/2012
NZ00696	COMUNE DI OTRANTO	Classe 4	SI	valida	segreteria.comune.otranto@pec.rupar.puglia.it	adeguati alla PEC e FE entro il 31/12/2012

Codice Ente	Nome Ente	Classe Attribuita	Flag Possesso Firma Elettronica	Stato PEC	E Mail Certificata (PEC)	motivazioni conferma accreditamento
NZ00738	COMUNE DI BITONTO	Classe 3	SI	valida	demografici.comunebitonto@pec.rupar.puglia.it	adeguati alla PEC e FE entro il 31/12/2012
NZ00745	COMUNE DI GROTTAGLIE	Classe 4	SI	valida	comunegrottaglie@pec.rupar.puglia.it	adeguati alla PEC e FE entro il 31/12/2012
NZ00768	COMUNE DI GALATINA	Classe 3	SI	valida	protocollo@cert.comune.galatina.le.it	adeguati alla PEC e FE entro il 31/12/2012
NZ00818	COMUNE DI NOICATTARO	Classe 4	SI	valida	aagg.comune.noicattaro@pec.rupar.puglia.it	adeguati alla PEC e FE entro il 31/12/2012
NZ00858	COMUNE DI TORREMAGGIORE	Classe 4	SI	valida	uffcom.torremaggiore@legalmail.it	motivazioni accolte per il mancato adeguamento entro il 31/12/2012
NZ00867	COMUNE DI VILLA CASTELLI	Classe 4	SI	valida	comune.villacastelli@pec.rupar.puglia.it	adeguati alla PEC e FE entro il 31/12/2012
NZ00903	ASSOCIAZIONE CRESCERE ONLUS	Classe 4	SI	valida	associazionecrescereonlus@pec.it	motivazioni accolte per il mancato adeguamento entro il 31/12/2012
NZ00915	ISTITUTO PER I SERVIZI ALLA PERSONA PER L'EUROPA	Classe 4	SI	valida	ispelecce@pec.it	adeguati alla PEC e FE entro il 31/12/2012
NZ00968	ASSOCIAZIONE DI PROTEZIONE CIVILE P.A.S.E.R.	Classe 4	SI	valida	paser@pec.it	adeguati alla PEC e FE entro il 31/12/2012
NZ00983	COMUNE DI GINOSA	Classe 3	SI	valida	segretario.comuneginosa@pec.rupar.puglia.it	adeguati alla PEC e FE entro il 31/12/2012
NZ01006	COMUNE DI MELISSANO	Classe 4	SI	valida	comunemelissano@pec.rupar.puglia.it	adeguati alla PEC e FE entro il 31/12/2012
NZ01038	COOPERATIVA SOCIALE SAMPEI	Classe 4	SI	valida	sampei@pec.confcooperative.it	adeguati alla PEC e FE entro il 31/12/2012
NZ01048	COMUNE DI POGGIARDO	Classe 3	SI	valida	affarigenerali.comune.poggiardo@pec.rupar.puglia.it	adeguati alla PEC e FE entro il 31/12/2012
NZ01052	COMUNE DI ALBERONA	Classe 4	SI	valida	tecnico.alberona@pec.dauniavalley.it	adeguati alla PEC e FE entro il 31/12/2012
NZ01061	O.P.U.S. - OPERE PUGLIESI DI UTILITA' SOCIALE	Classe 4	SI	valida	consopus@pec.confcooperative.it	adeguati alla PEC e FE entro il 31/12/2012
NZ01077	SOCIETA' COOPERATIVA SOCIALE SAN RICCARDO PAMPURI	Classe 4	SI	valida	sanriccardopampuri@pec.confcooperative.it	adeguati alla PEC e FE entro il 31/12/2012
NZ01100	COMUNE DI ARADEO	Classe 4	SI	valida	protocollo.comune.aradeo@pec.rupar.puglia.it	adeguati alla PEC e FE entro il 31/12/2012
NZ01107	COMUNE DI LATIANO	Classe 4	SI	valida	servizisociali.comune.latiano@pec.rupar.puglia.it	adeguati alla PEC e FE entro il 31/12/2012
NZ01127	COMUNE DI COPERTINO	Classe 3	SI	valida	comunecopertino@pec.rupar.puglia.it	adeguati alla PEC e FE entro il 31/12/2012

Codice Ente	Nome Ente	Classe Attribuita	Flag Possesso Firma Elettronica	Stato PEC	E Mail Certificata (PEC)	motivazioni conferma accreditamento
NZ01145	COMUNE DI FAETO	Classe 4	SI	valida	comune@pec.comune.faeto.fg.it	adeguati alla PEC e FE entro il 31/12/2012
NZ01146	COMUNE DI STATTE	Classe 3	SI	valida	comunestatte@pec.rupar.puglia.it	motivazioni accolte per il mancato adeguamento entro il 31/12/2012
NZ01177	COMUNE DI SAN MARCO IN LAMIS	Classe 4	SI	valida	comunesmlamis.fg.comune@pa.postacertificata.gov.it	adeguati alla PEC e FE entro il 31/12/2012
NZ01205	COMUNE DI TIGGIANO	Classe 4	SI	valida	segreteria.comune.tiggiano@pec.rupar.puglia.it	adeguati alla PEC e FE entro il 31/12/2012
NZ01219	COMUNE DI SAN DONACI	Classe 4	SI	valida	info@pec.sandonaci.net	adeguati alla PEC e FE entro il 31/12/2012
NZ01245	COOPERATIVA SOCIALE AUXILIUM	Classe 4	SI	valida	auxiliumcoop@pec.it	adeguati alla PEC e FE entro il 31/12/2012
NZ01262	COMUNE DI CORATO	Classe 3	SI	valida	sersoc.corato@legalmail.it	adeguati alla PEC e FE entro il 31/12/2012
NZ01292	COMUNE DI CRISPIANO	Classe 4	SI	valida	comunedicrispianota@postecert.it	adeguati alla PEC e FE entro il 31/12/2012
NZ01323	COMUNE DI CELLAMARE	Classe 4	SI	valida	servizisociali.comune.cellamare.ba@pec.rupar.puglia.it	adeguati alla PEC e FE entro il 31/12/2012
NZ01325	COMUNE DI CUTROFIANO	Classe 4	SI	valida	servizisociali.comune.cutrofiano@pec.rupar.puglia.it	adeguati alla PEC e FE entro il 31/12/2012
NZ01331	COMUNE DI ORSARA DI PUGLIA	Classe 4	SI	valida	finanziario@pec.comune.orsaradipuglia.fg.it	adeguati alla PEC e FE entro il 31/12/2012
NZ01335	COOPERATIVA SOCIALE COMUNITA' OASI 2 SAN FRANCESCO - ONLUS	Classe 4	SI	valida	oasi2@pec.it	motivazioni accolte per il mancato adeguamento entro il 31/12/2012
NZ01362	COMUNE DI AVETRANA	Classe 3	SI	valida	segretario.comune.avetrana@pec.rupar.puglia.it	adeguati alla PEC e FE entro il 31/12/2012
NZ01397	COMUNE DI CERIGNOLA	Classe 3	SI	valida	f.casamassima.comune.cerignola@pec.rupar.puglia.it	adeguati alla PEC e FE entro il 31/12/2012
NZ01404	COMUNE DI ANDRIA	Classe 3	SI	valida	personale@cert.comune.andria.bt.it	adeguati alla PEC e FE entro il 31/12/2012
NZ01431	COMUNE DI TORCHIAROLO	Classe 4	SI	valida	personale.comune.torchiarolo@pec.rupar.puglia.it	adeguati alla PEC e FE entro il 31/12/2012
NZ01540	COMUNE DI CASTELLUCCIO VALMAGGIORE	Classe 4	SI	valida	segreteria.castellucciovm@cittaconnessa.it	adeguati alla PEC e FE entro il 31/12/2012
NZ01593	CONSORZIO ICARO	Classe 4	SI	valida	amministrazione@pec.consorzioicaro.net	adeguati alla PEC e FE entro il 31/12/2012
NZ01706	COOPERATIVA SOCIALE ORIZZONTI	Classe 4	SI	valida	cooporizzonti@legalmail.it	adeguati alla PEC e FE entro il 31/12/2012

Codice Ente	Nome Ente	Classe Attribuita	Flag Possesso Firma Elettronica	Stato PEC	E Mail Certificata (PEC)	motivazioni conferma accreditamento
NZ01785	COOPERATIVA SOCIALE NUOVA ALBA	Classe 4	SI	valida	cooperativanuovaalba@pec.it	adeguati alla PEC e FE entro il 31/12/2012
NZ01804	UNIONE DEI COMUNI ANDRANO - SPONGANO - DISO	Classe 4	SI	valida	unioneandranosponganodiso@sicurezzapostale.it	motivazioni accolte per il mancato adeguamento entro il 31/12/2012
NZ01806	GRUPPO VOLONTARIATO VINCENZIANO - A.I.C. ITALIA - SEZIONE PUGLIA	Classe 3	SI	valida	gvvaicitaliapuglia.it@pec.it	adeguati alla PEC e FE entro il 31/12/2012
NZ01817	COOPERATIVA SOCIALE SOLIDEA	Classe 4	SI	valida	coopsolidea@pec.it	adeguati alla PEC e FE entro il 31/12/2012
NZ01820	COMUNE DI SAN NICANDRO GARGANICO	Classe 4	SI	valida	aagg.sannicandrog@cittaconnessa.it	adeguati alla PEC e FE entro il 31/12/2012
NZ01832	COMUNE DI TORRICELLA	Classe 4	SI	valida	info@pec.comune.torricella.ta.it	adeguati alla PEC e FE entro il 31/12/2012
NZ01839	COMUNE DI SANNICOLA	Classe 4	SI	valida	ragioneria.sannicola.le@pec.rupar.puglia.it	adeguati alla PEC e FE entro il 31/12/2012
NZ01852	PUBBLICA ASSISTENZA A.R.M.	Classe 4	SI	valida	armsanteramo@pec.it	adeguati alla PEC e FE entro il 31/12/2012
NZ01884	ASSOCIAZIONE COMUNITA' EMMANUEL	Classe 3	SI	valida	ferrocinodaniele@pec.confcooperative.it	adeguati alla PEC e FE entro il 31/12/2012
NZ01899	ASSOCIAZIONE HANDICAP E SOLIDARIETA'	Classe 4	SI	valida	posta@pec.handicapesolidarieta.it	adeguati alla PEC e FE entro il 31/12/2012
NZ01944	FONDAZIONE OPERA SANTI MEDICI COSMA E DAMIANO - BITONTO ONLUS	Classe 3	SI	valida	info@pec.santimedici.org	adeguati alla PEC e FE entro il 31/12/2012
NZ01959	COMUNE DI MARTINA FRANCA	Classe 4	SI	valida	protocollo.comunemartinafranca@pec.rupar.puglia.it	adeguati alla PEC e FE entro il 31/12/2012
NZ01978	COMUNE DI GAGLIANO DEL CAPO	Classe 4	SI	valida	segreteria.gaglianodelcapo@pec.rupar.puglia.it	adeguati alla PEC e FE entro il 31/12/2012
NZ01979	COMUNE DI GALLIPOLI	Classe 4	SI	valida	servizidemografici.comunegallipoli@pec.rupar.puglia.it	motivazioni accolte per il mancato adeguamento entro il 31/12/2012
NZ01982	COMUNE DI SAN PAOLO DI CIVITATE	Classe 4	SI	valida	pubblicaistruzione@pec.comune.sanpaolodicivitate.fg.it	adeguati alla PEC e FE entro il 31/12/2012
NZ01988	COMUNE DI GIUGGIANELLO	Classe 4	SI	valida	segreteria.comune.giuggianello@pec.rupar.puglia.it	adeguati alla PEC e FE entro il 31/12/2012
NZ02003	VILLA GIOVANNI XXIII	Classe 4	SI	valida	info@pec.villagiovanni23.org	adeguati alla PEC e FE entro il 31/12/2012
NZ02008	PICCOLA COOP. SOCIALE KALE'	Classe 4	SI	valida	kale.coopsociale@pec.it	motivazioni accolte per il mancato adeguamento entro il 31/12/2012

Codice Ente	Nome Ente	Classe Attribuita	Flag Possesso Firma Elettronica	Stato PEC	E Mail Certificata (PEC)	motivazioni conferma accreditamento
NZ02100	CENTRO DI CULTURA SOCIALE E DI RICERCHE ARCHEOLOGICHE STORICHE E AMBIENTALI (ONLUS)	Classe 4	SI	valida	ccsr@pec.it	adeguati alla PEC e FE entro il 31/12/2012
NZ02117	COMUNE DI LATERZA	Classe 4	SI	valida	comunelaterza@pec.rupar.puglia.it	adeguati alla PEC e FE entro il 31/12/2012
NZ02178	UNIONE ENTROTERRA IDRUNTINO	Classe 4	SI	valida	entroterraidruntino@pec.it	adeguati alla PEC e FE entro il 31/12/2012
NZ02192	COMUNE DI SAN DONATO DI LECCE	Classe 4	SI	valida	comunesandonatodilecce@pec.rupar.puglia.it	adeguati alla PEC e FE entro il 31/12/2012
NZ02232	COMUNE DI CAPURSO	Classe 4	SI	valida	comunecapurso@pec.rupar.puglia.it	adeguati alla PEC e FE entro il 31/12/2012
NZ02268	PROVINCIA DI SAN MICHELE ARCANGELO DEI FRATI MINORI DI PUGLIA	Classe 4	SI	valida	donatantonio.apollonio@postacertificata.gov.it	adeguati alla PEC e FE entro il 31/12/2012
NZ02320	COMUNE DI CAPRARICA DI LECCE	Classe 4	SI	valida	uff_ragioneria.comune.caprarica.le@pec.rupar.puglia.it	adeguati alla PEC e FE entro il 31/12/2012
NZ02341	COMUNE DI PIETRAMONTECORVINO	Classe 4	SI	valida	settore.affarigenerali@pec.comune.pietramontecorvino.fg.it	adeguati alla PEC e FE entro il 31/12/2012
NZ02361	COMUNE DI MASSAFRA	Classe 3	SI	valida	protocollo.comunemassafra@pec.it	adeguati alla PEC e FE entro il 31/12/2012
NZ02363	COMUNE DI GALATONE	Classe 4	SI	valida	servizisociali.comune.galatone@pec.rupar.puglia.it	adeguati alla PEC e FE entro il 31/12/2012
NZ02375	COMUNE DI ZOLLINO	Classe 4	SI	valida	ragioneria.comune.zollino@pec.rupar.puglia.it	adeguati alla PEC e FE entro il 31/12/2012
NZ02386	ASSOCIAZIONE DI VOLONTARIATO "CASA FAMIGLIA DELLA MAMMA"	Classe 4	SI	valida	casafamigliadellamamma@pec.it	adeguati alla PEC e FE entro il 31/12/2012
NZ02401	COMUNE DI CORIGLIANO D'OTRANTO	Classe 4	SI	valida	servsoc.comune.corigliano@pec.rupar.puglia.it	adeguati alla PEC e FE entro il 31/12/2012
NZ02402	ASSOCIAZIONE DI VOLONTARIATO "TROIA UNIONE RADIO"	Classe 4	SI	valida	segreteria@pec.associazionetur27.org	adeguati alla PEC e FE entro il 31/12/2012
NZ02410	COMUNE DI CORSANO	Classe 4	SI	valida	comune.corsano@pec.rupar.puglia.it	adeguati alla PEC e FE entro il 31/12/2012
NZ02427	FONDAZIONE "EDOARDO FILOGRANA "	Classe 4	SI	valida	fondazionefilograna@pec.it	adeguati alla PEC e FE entro il 31/12/2012
NZ02481	COMUNE DI CARPIGNANO SALENTINO	Classe 4	SI	valida	amm.comune.carpignanosalentino@pec.rupar.puglia.it	adeguati alla PEC e FE entro il 31/12/2012
NZ02510	SOLIDARIETA' SOCIETA' COOPERATIVA SOCIALE	Classe 3	SI	valida	solidarieta@pec.it	adeguati alla PEC e FE entro il 31/12/2012
NZ02522	COMUNE DI SAN CESARIO DI LECCE	Classe 4	SI	valida	vg.comunesancesariodilecce@pec.rupar.puglia.it	adeguati alla PEC e FE entro il 31/12/2012
NZ02596	COMUNE DI SAN VITO DEI NORMANNI	Classe 4	SI	valida	comunesanvitodeinormanni@pec.rupar.puglia.it	adeguati alla PEC e FE entro il 31/12/2012

Codice Ente	Nome Ente	Classe Attribuita	Flag Possesso Firma Elettronica	Stato PEC	E Mail Certificata (PEC)	motivazioni conferma accreditamento
NZ02650	COOPERATIVA SOCIALE CITTA' SOLIDALE	Classe 3	SI	valida	cittasolidale@pec.it	adeguati alla PEC e FE entro il 31/12/2012
NZ02799	SOCIETA' COOPERATIVA SOCIALE NUOVI ORIZZONTI	Classe 4	SI	valida	nuoviorizzonti@pec.it	adeguati alla PEC e FE entro il 31/12/2012
NZ02846	COMUNE DI BITETTO	Classe 4	SI	valida	demografici@pec.comune.bitetto.ba.it	adeguati alla PEC e FE entro il 31/12/2012
NZ02952	COMUNE DI MONOPOLI	Classe 4	SI	valida	comune@pec.comune.monopoli.ba.it	adeguati alla PEC e FE entro il 31/12/2012
NZ03051	COMUNE DI PUTIGNANO	Classe 4	SI	valida	protocollo@cert.comune.putignano.ba.it	motivazioni accolte per il mancato adeguamento entro il 31/12/2012
NZ03123	ASSOCIAZIONE TURISTICA MOLFETTESE "PRO LOCO"	Classe 4	SI	valida	prolocomolfetta@pec.it	motivazioni accolte per il mancato adeguamento entro il 31/12/2012
NZ03194	COMUNE DI BITRITTO	Classe 4	SI	valida	affarisociali@pec.comune.bitritto.ba.it	adeguati alla PEC e FE entro il 31/12/2012
NZ03235	COMUNE DI SCORRANO	Classe 4	SI	valida	ufficioprotocollo.comune.scorrano@pec.rupar.puglia.it	adeguati alla PEC e FE entro il 31/12/2012
NZ03241	COMUNE DI TAURISANO	Classe 4	SI	valida	comune.taurisano.le@pec.rupar.puglia.it	adeguati alla PEC e FE entro il 31/12/2012
NZ03248	COMUNE DI TORITTO	Classe 4	SI	valida	demografici.comune.toritto@pec.rupar.puglia.it	adeguati alla PEC e FE entro il 31/12/2012
NZ03254	COMUNE DI MATINO	Classe 4	SI	valida	servizisociali.comune.matino@pec.rupar.puglia.it	adeguati alla PEC e FE entro il 31/12/2012
NZ03255	BOYS IN THE WORLD - ONLUS	Classe 4	SI	valida	boysintheworld@pec.it	motivazioni accolte per il mancato adeguamento entro il 31/12/2012
NZ03261	COMUNE DI VEGLIE (LECCE)	Classe 4	SI	valida	servizisociali.comuneveglie@pec.rupar.puglia.it	adeguati alla PEC e FE entro il 31/12/2012
NZ03265	COMUNE DI SURANO	Classe 4	SI	valida	protocollosurano@pec.rupar.puglia.it	motivazioni accolte per il mancato adeguamento entro il 31/12/2012
NZ03266	ACSI COMITATO PROVINCIALE DI LECCE	Classe 4	SI	valida	acsile@pec.it	adeguati alla PEC e FE entro il 31/12/2012
NZ03272	COMUNE DI PRESICCE	Classe 4	SI	valida	affarigenerali.comune.presicce@pec.rupar.puglia.it	adeguati alla PEC e FE entro il 31/12/2012
NZ03352	FONDAZIONE OPERA BEATO BARTOLO LONGO	Classe 4	SI	valida	fondazionebartololongo@pec.it	adeguati alla PEC e FE entro il 31/12/2012

Codice Ente	Nome Ente	Classe Attribuita	Flag Possesso Firma Elettronica	Stato PEC	E Mail Certificata (PEC)	motivazioni conferma accreditamento
NZ03370	COMUNITA' SPERANZA	Classe 4	SI	valida	comunitasperanza@pec.it	motivazioni accolte per il mancato adeguamento entro il 31/12/2012
NZ03389	SOLIDARIETA' SALENTO S.COOP.S. - ONLUS	Classe 4	SI	valida	solidarietasalento@pec.it	motivazioni accolte per il mancato adeguamento entro il 31/12/2012
NZ03405	ASSOCIAZIONE DI PROMOZIONE SOCIALE CENTRO SERVIZI VOLONTARIATO SALENTO	Classe 3	SI	valida	csvsalento@pec.it	adeguati alla PEC e FE entro il 31/12/2012
NZ03406	UNIVERSITA' DEL SALENTO	Classe 3	SI	valida	amministrazione.centrale@cert-unile.it	adeguati alla PEC e FE entro il 31/12/2012
NZ03427	ASS.NE VEDETTA SUL MEDITERRANEO ONLUS	Classe 4	SI	valida	elvira.conte-8713@postacertificata.gov.it	adeguati alla PEC e FE entro il 31/12/2012
NZ03467	C.I.F.I.R. CENTRI DI ISTRUZIONE E FORMAZIONE ISTITUTI ROGAZIONISTI	Classe 4	SI	valida	direzione@pec.cifir.it	adeguati alla PEC e FE entro il 31/12/2012
NZ03492	COMUNE DI CASSANO DELLE MURGE	Classe 4	SI	valida	servizisociali.comunecassanodellemurge@pec.rupar.puglia.it	motivazioni accolte per il mancato adeguamento entro il 31/12/2012
NZ03521	PROVINCIA DI TARANTO	Classe 2	SI	valida	provincia.taranto@legalmail.it	adeguati alla PEC e FE entro il 31/12/2012
NZ03538	IMPEGNO SOLIDALE	Classe 3	SI	valida	info@pec.impegnosolidale.org	adeguati alla PEC e FE entro il 31/12/2012
NZ03573	CE. FO.P. SACRO COSTATO - CENTRO MARIA ACCLAVIO	Classe 4	SI	valida	cefopmariaacclavio@pec.it	adeguati alla PEC e FE entro il 31/12/2012
NZ03618	L'AIRONE ONLUS	Classe 4	SI	valida	giuseppe.pavone-1478@postacertificata.gov.it	motivazioni accolte per il mancato adeguamento entro il 31/12/2012
NZ03630	COOPERATIVA SOCIALE PIERGIORGIO FRASSATI	Classe 4	SI	valida	piergiorgiofrassati@pec.confcooperative.it	adeguati alla PEC e FE entro il 31/12/2012
NZ03652	COMUNE DI BRINDISI	Classe 4	SI	valida	ufficioprotocollo@pec.comune.brindisi.it	adeguati alla PEC e FE entro il 31/12/2012
NZ03667	COMUNE DI ORIA	Classe 4	SI	valida	protocollo.comune.oria@pec.rupar.puglia.it	adeguati alla PEC e FE entro il 31/12/2012
NZ03680	ISTITUTO MADRE TERESA QUARANTA - GROTTAGLIE	Classe 4	SI	valida	istmt@pec.it	adeguati alla PEC e FE entro il 31/12/2012
NZ03747	AZIENDA SANITARIA LOCALE FOGGIA	Classe 2	SI	valida	serviziocivile@mailcert.aslfg.it	adeguati alla PEC e FE entro il 31/12/2012
NZ03756	COMUNE DI CELLINO SAN MARCO	Classe 4	SI	valida	servizi.sociali.comune.cellinosanmarco@pec.rupar.puglia.it	adeguati alla PEC e FE entro il 31/12/2012

Codice Ente	Nome Ente	Classe Attribuita	Flag Possesso Firma Elettronica	Stato PEC	E Mail Certificata (PEC)	motivazioni conferma accreditamento
NZ03881	CASA DI RIPOSO "C. MASSELLI"	Classe 4	SI	valida	casariposomasselli@pec.buffetti.it	motivazioni accolte per il mancato adeguamento entro il 31/12/2012
NZ03910	COMUNE DI MOLA DI BARI	Classe 4	SI	valida	caposettorepatrimonio.comune.moladibari@pec.rupar.puglia.it	adeguati alla PEC e FE entro il 31/12/2012
NZ03911	CONSORZIO METROPOLIS A R.L. ONLUS	Classe 4	SI	valida	metropolisconsorzio@pec.it	adeguati alla PEC e FE entro il 31/12/2012
NZ03914	COMUNE DI FASANO	Classe 4	SI	valida	comunefasano@pec.rupar.puglia.it	motivazioni accolte per il mancato adeguamento entro il 31/12/2012
NZ03915	COMUNE DI MARTANO	Classe 4	SI	valida	comune.martano@pec.rupar.puglia.it	adeguati alla PEC e FE entro il 31/12/2012
NZ03916	COMUNE DI SAVA	Classe 4	SI	valida	comune.sava@pec.rupar.puglia.it	motivazioni accolte per il mancato adeguamento entro il 31/12/2012
NZ03918	COMUNE DI MELENDUGNO	Classe 4	SI	valida	comune.melendugno@legalmail.it	adeguati alla PEC e FE entro il 31/12/2012
NZ03920	CENTRO C.B. ERUCE - O.E.R.	Classe 4	SI	valida	centrocberuce@pec.it	adeguati alla PEC e FE entro il 31/12/2012
NZ03921	COMUNE DI CONVERSANO	Classe 4	SI	valida	servizisociali.comune.conversano@pec.rupar.puglia.it	adeguati alla PEC e FE entro il 31/12/2012
NZ03925	COMUNE DI MARGHERITA DI SAVOIA	Classe 4	SI	valida	servizisociali@comunemargheritadisavoia.it	adeguati alla PEC e FE entro il 31/12/2012
NZ03938	PARROCCHIA "SAN MICHELE ARCANGELO"	Classe 4	SI	valida	sanmichelenoha@pec.it	adeguati alla PEC e FE entro il 31/12/2012
NZ03940	COMUNE DI MINERVINO DI LECCE	Classe 4	SI	valida	affarigenerali.comuneminervino.le@pec.rupar.puglia.it	adeguati alla PEC e FE entro il 31/12/2012
NZ03950	COMUNE DI MARTIGNANO	Classe 4	SI	valida	segreteria.comune.martignano@pec.rupar.puglia.it	motivazioni accolte per il mancato adeguamento entro il 31/12/2012
NZ03954	COMUNE DI SOLETO	Classe 4	SI	valida	affarigenerali.comune.soleto@pec.rupar.puglia.it	adeguati alla PEC e FE entro il 31/12/2012
NZ03955	COMUNE DI CASTRIGNANO DEI GRECI	Classe 4	SI	valida	servizisociali.castrignano.greci@pec.rupar.puglia.it	adeguati alla PEC e FE entro il 31/12/2012
NZ03966	ASSOCIAZIONE CULTURALE GALATINA PROJECT	Classe 4	SI	valida	marinella.olivieri@postacertificata.gov.it	adeguati alla PEC e FE entro il 31/12/2012
NZ03969	COMUNE DI MONTESANO SALENTINO	Classe 4	SI	valida	protocollo.comune.montesanosalentino@pec.rupar.puglia.it	adeguati alla PEC e FE entro il 31/12/2012

Codice Ente	Nome Ente	Classe Attribuita	Flag Possesso Firma Elettronica	Stato PEC	E Mail Certificata (PEC)	motivazioni conferma accreditamento
NZ03971	COMUNE DI MIGGIANO	Classe 4	SI	valida	ufficiosegreteriamiggiano@pec.rupar.puglia.it	adeguati alla PEC e FE entro il 31/12/2012
NZ03974	COMUNE DI NOCIGLIA	Classe 4	SI	valida	protocollo.comune.nociglia@pec.rupar.puglia.it	adeguati alla PEC e FE entro il 31/12/2012
NZ03982	COMUNE DI ALLISTE	Classe 4	SI	valida	affarigenerali.comune.alliste@pec.rupar.puglia.it	adeguati alla PEC e FE entro il 31/12/2012
NZ03989	COMUNE DI CASTRO	Classe 4	SI	valida	segreteria.comune.castro@pec.rupar.puglia.it	adeguati alla PEC e FE entro il 31/12/2012
NZ04011	ISTITUTO RELIGIOSO DI INFORMAZIONE ED ISTRUZIONE PROFESSIONALE - ONLUS	Classe 4	SI	valida	irfip@pec.it	adeguati alla PEC e FE entro il 31/12/2012
NZ04022	COMUNE DI ORTELLE	Classe 4	SI	valida	ragioneria.comune.ortelle@pec.rupar.puglia.it	adeguati alla PEC e FE entro il 31/12/2012
NZ04024	AZIENDA SANITARIA LOCALE BAT	Classe 4	SI	valida	direzione.generale@mailcert.aslbat.it	adeguati alla PEC e FE entro il 31/12/2012
NZ04045	L'ADELFIA SOC. COOP SOCIALE	Classe 4	SI	valida	adelfia@legalmail.it	adeguati alla PEC e FE entro il 31/12/2012
NZ04050	INTEGRA ONLUS	Classe 4	SI	valida	integra.onlus@pec.it	adeguati alla PEC e FE entro il 31/12/2012
NZ04065	COOPERATIVA SOCIALE ONLUS PERCORSI	Classe 4	SI	valida	onluspercorsi@pec.it	adeguati alla PEC e FE entro il 31/12/2012
NZ04066	AVIS DI MORCIANO DI LEUCA	Classe 4	SI	valida	avismorcianodileuca@pec.it	motivazioni accolte per il mancato adeguamento entro il 31/12/2012
NZ04068	COOPERATIVA SOCIALE ONLUS UNA MANO PER TE	Classe 4	SI	valida	unamanoperte@pec.it	adeguati alla PEC e FE entro il 31/12/2012
NZ04072	COOPERATIVA SOCIALE SAN GIUSEPPE	Classe 4	SI	valida	csegiusep@pec.it	adeguati alla PEC e FE entro il 31/12/2012
NZ04078	PROTEZIONE CIVILE "AUXILIUM MIGGIANO - SPECCHIA	Classe 4	SI	valida	auxiliummiggianospecchia@mypec.eu	motivazioni accolte per il mancato adeguamento entro il 31/12/2012
NZ04094	FONDAZIONE AZZURRO PARK O.N.L.U.S.	Classe 4	SI	valida	azzurropark@pec.it	motivazioni accolte per il mancato adeguamento entro il 31/12/2012
NZ04097	UNIVERSITA' DELLA TERZA ETA' "MADRE TERESA DI CALCUTTA"	Classe 4	SI	valida	utemadreteresadicalcutta@pec.it	adeguati alla PEC e FE entro il 31/12/2012
NZ04105	COMUNE DI FRAGAGNANO	Classe 4	SI	valida	serviziosociale.fragagnano@pec.it	adeguati alla PEC e FE entro il 31/12/2012

Codice Ente	Nome Ente	Classe Attribuita	Flag Possesso Firma Elettronica	Stato PEC	E Mail Certificata (PEC)	motivazioni conferma accreditamento
NZ04115	UNIONE AMICI DI LOURDES	Classe 4	SI	valida	ual.unioneamicidilourdes@pec.it	motivazioni accolte per il mancato adeguamento entro il 31/12/2012
NZ04158	ASSOCIAZIONE INSIEME PER I DISABILI ONLUS	Classe 4	SI	valida	insiemeperidisabili@pec.it	adeguati alla PEC e FE entro il 31/12/2012
NZ04160	SOC. COOP. SOCIALE PEGASO A R.L. -ONLUS-	Classe 4	SI	valida	coop.pegaso@legalmail.it	adeguati alla PEC e FE entro il 31/12/2012
NZ04171	ISTITUTO IMMACOLATA I.P.A.B.	Classe 4	SI	valida	istituto_immacolata@pec.istitutoimmacolata.org	adeguati alla PEC e FE entro il 31/12/2012
NZ04179	COMUNE DI LEPORANO	Classe 4	SI	valida	demografico.comuneleporano@postecert.it	motivazioni accolte per il mancato adeguamento entro il 31/12/2012
NZ04180	CENTRO SERVIZI VOLONTARIATO DAUNIA	Classe 4	SI	valida	info.csvdaunia@pec-aser.net	adeguati alla PEC e FE entro il 31/12/2012
NZ04182	ASSOCIAZIONE COMUNICARE	Classe 4	SI	valida	comunicare.onlus@pcert.postecert.it	motivazioni accolte per il mancato adeguamento entro il 31/12/2012
NZ04185	ISTITUTO COMPRENSIVO STATALE PASCOLI PARCHITELLO	Classe 4	SI	valida	baic839002@pec.istruzione.it	adeguati alla PEC e FE entro il 31/12/2012
NZ04241	COMUNE DI MARUGGIO	Classe 4	SI	valida	servizisociali.comune.maruggio@pec.rupar.puglia.it	adeguati alla PEC e FE entro il 31/12/2012
NZ04251	COMUNE DI SANT'AGATA DI PUGLIA	Classe 4	SI	valida	comune.santagatadipuglia.fg@halleycert.it	adeguati alla PEC e FE entro il 31/12/2012
NZ04257	COMUNE DI RACALE	Classe 4	SI	valida	affarigenerali.comune.racale@pec.rupar.puglia.it	adeguati alla PEC e FE entro il 31/12/2012
NZ04275	COMUNE DI CEGLIE MESSAPICA	Classe 4	SI	valida	protocollo@pec.comune.ceglie-messapica.br.it	adeguati alla PEC e FE entro il 31/12/2012
NZ04277	FONDAZIONE DE PALO UNGARO	Classe 4	SI	valida	fondazionedepaloungaro@pec.it	adeguati alla PEC e FE entro il 31/12/2012
NZ04288	COMUNE DI ERCHIE	Classe 4	SI	valida	statocivilerchie@postecert.it	adeguati alla PEC e FE entro il 31/12/2012
NZ04351	ISTITUTO COMPRENSIVO “G. PASCOLI” – TRICASE	Classe 4	SI	valida	leic8ak00r@pec.istruzione.it	motivazioni accolte per il mancato adeguamento entro il 31/12/2012
NZ04372	LAVORIAMO INSIEME ONLUS COOPERATIVA SOCIALE	Classe 4	SI	valida	lavoriamoinsiemeonlus@pec.confcooperative.it	adeguati alla PEC e FE entro il 31/12/2012
NZ04381	CENTRO DI SERVIZIO AL VOLONTARIATO "SAN NICOLA"	Classe 3	SI	valida	csvsn@pec.csvbari.com	adeguati alla PEC e FE entro il 31/12/2012

Codice Ente	Nome Ente	Classe Attribuita	Flag Possesso Firma Elettronica	Stato PEC	E Mail Certificata (PEC)	motivazioni conferma accreditamento
NZ04400	PARROCCHIA CRISTO RE UNIVERSALE	Classe 4	SI	valida	cristoreuniversale@pec.it	adeguati alla PEC e FE entro il 31/12/2012
NZ04458	COMUNE DI PULSANO	Classe 4	SI	valida	servizisociali.comune.pulsano@pec.rupar.puglia.it	adeguati alla PEC e FE entro il 31/12/2012
NZ04463	COMUNE DI CASTRIGNANO DEL CAPO	Classe 4	SI	valida	servizisociali.comune.castrignanodelcapo@pec.rupar.puglia.it	adeguati alla PEC e FE entro il 31/12/2012
NZ04467	IL CAMMINO COOPERATIVA SOCIALE A R.L.	Classe 4	SI	valida	info@pec.ilcammino.eu	adeguati alla PEC e FE entro il 31/12/2012
NZ04469	ASSOCIAZIONE L'ANATROCCOLO ONLUS	Classe 4	SI	valida	domeinco.bellifemine@postacertificata.gov.it	adeguati alla PEC e FE entro il 31/12/2012
NZ04477	ASSOCIAZIONE CENTRO FORMAZIONE LAVORO ONLUS	Classe 4	SI	valida	centroformazionelavoro@pec.it	motivazioni accolte per il mancato adeguamento entro il 31/12/2012
NZ04480	EQUO E NON SOLO S.C.S.A.R.L. ONLUS	Classe 4	SI	valida	equoenonsolo@pec.it	adeguati alla PEC e FE entro il 31/12/2012
NZ04492	UNIVERSITA' DELLA TERZA ETA' "ROSALBA BARNABA"	Classe 4	SI	valida	unitrebarnaba@pec-mail.it	adeguati alla PEC e FE entro il 31/12/2012
NZ04514	ASSOCIAZIONE L'ABBRACCIO	Classe 4	SI	valida	labbraccio@arubapec.it	adeguati alla PEC e FE entro il 31/12/2012
NZ04571	Associazione Nazionale GUARDIE PER L'AMBIENTE	Classe 4	SI	valida	guardieperlambiente@pec.it	motivazioni accolte per il mancato adeguamento entro il 31/12/2012
NZ04645	PARROCCHIA SANTA MARIA GORETTI	Classe 4	SI	valida	santamariagoretti@pec.it	adeguati alla PEC e FE entro il 31/12/2012
NZ04668	COMUNE DI SAN PANCRAZIO SALENTINO	Classe 4	SI	valida	personale.comunesanpancraziosalentino@pec.rupar.puglia.it	adeguati alla PEC e FE entro il 31/12/2012
NZ04680	ASSOCIAZIONE SCUOLE E LAVORO	Classe 4	SI	valida	info@pec.ascla.it	adeguati alla PEC e FE entro il 31/12/2012
NZ04712	A.S.L. - AZIENDA SANITARIA LOCALE LECCE	Classe 2	SI	valida	protocollo.asl.lecce@pec.rupar.puglia.it	motivazioni accolte per il mancato adeguamento entro il 31/12/2012
NZ04720	ASSOCIAZIONE LA PIRAMIDE INSIEME PER IL FUTURO	Classe 4	SI	valida	associazione@pec.lapiramidetaviano.it	adeguati alla PEC e FE entro il 31/12/2012
NZ04759	UNIVERSITA' DEGLI STUDI DI BARI	Classe 1	SI	valida	dirigenza.areareclutamento@pec.uniba.it	adeguati alla PEC e FE entro il 31/12/2012
NZ04829	COMUNE DI MONTERONI DI LECCE	Classe 4	SI	valida	servizisociali.comune.monteroni@pec.rupar.puglia.it	motivazioni accolte per il mancato adeguamento entro il 31/12/2012

Codice Ente	Nome Ente	Classe Attribuita	Flag Possesso Firma Elettronica	Stato PEC	E Mail Certificata (PEC)	motivazioni conferma accreditamento
NZ04848	ASSOCIAZIONE CULTURALE "AUGUSTO DEL NOCE"	Classe 4	SI	valida	associazionedelnoce@pec.it	motivazioni accolte per il mancato adeguamento entro il 31/12/2012
NZ04866	CENTRO SERVIZI VOLONTARIATO DELLA PROVINCIA DI TARANTO	Classe 4	SI	valida	csvtaranto@pec.it	adeguati alla PEC e FE entro il 31/12/2012
NZ04883	COMUNE DI ADELFIA	Classe 4	SI	valida	segretariogenerale.adelfia@pec.rupar.puglia.it	adeguati alla PEC e FE entro il 31/12/2012
NZ04922	A.I.C.C.O.S. ONLUS	Classe 4	SI	valida	aiccos@pec.it	adeguati alla PEC e FE entro il 31/12/2012
NZ04948	COMUNE DI PORTO CESAREO	Classe 4	SI	valida	servizisociali.comune.portocesareo@pec.rupar.puglia.it	motivazioni accolte per il mancato adeguamento entro il 31/12/2012
NZ04951	CENTRO SERVIZI AL VOLONTARIATO POIESIS	Classe 3	SI	valida	csvbrindisi@pec.it	adeguati alla PEC e FE entro il 31/12/2012
NZ04959	COMUNE DI TARANTO	Classe 2	SI	valida	serviziocivilenazionale.comunetaranto@pec.rupar.puglia.it	adeguati alla PEC e FE entro il 31/12/2012
NZ05005	ENAC PUGLIA	Classe 4	SI	valida	info@pec.enacpuglia.org	motivazioni accolte per il mancato adeguamento entro il 31/12/2012
NZ05047	ANCI PUGLIA	Classe 2	SI	valida	serviziocivile@pec.anci.puglia.it	adeguati alla PEC e FE entro il 31/12/2012
NZ05048	COMUNE DI SALICE SALENTINO	Classe 4	SI	valida	servizisociali.comunesalicesalentino@pec.rupar.puglia.it	adeguati alla PEC e FE entro il 31/12/2012
NZ05049	ASS. DI VOLONTARIATO PER LA PROTEZIONE CIVILE "LA TORRE"	Classe 4	SI	valida	pclatorre@pec.it	adeguati alla PEC e FE entro il 31/12/2012
NZ05051	PHOENIX SOC.COOP. SOCIALE PER AZIONI	Classe 4	SI	valida	amministrazione@pec.gruppophoenix.eu	adeguati alla PEC e FE entro il 31/12/2012
NZ05055	COOPERATIVA D'ACCOGLIENZA SAN SEBASTIANO	Classe 4	SI	valida	cooperativasansebastiano@arubapec.it	adeguati alla PEC e FE entro il 31/12/2012
NZ05057	AGENZIA FORMATIVA ULISSE - ASS. CULTURALE	Classe 3	SI	valida	info@pec.agenziaulisse.it	adeguati alla PEC e FE entro il 31/12/2012
NZ05058	COMUNE DI ALESSANO	Classe 4	SI	valida	comune.alessano.le@pec.rupar.puglia.it	adeguati alla PEC e FE entro il 31/12/2012
NZ05078	COMUNE DI MODUGNO	Classe 4	SI	valida	servizisociali.comunemodugno@pec.rupar.puglia.it	motivazioni accolte per il mancato adeguamento entro il 31/12/2012
NZ05172	COOP. SOCIALE "IL CASTORO" A.R.L.	Classe 4	SI	valida	cert@pec.ilcastoroarl.it	adeguati alla PEC e FE entro il 31/12/2012

Codice Ente	Nome Ente	Classe Attribuita	Flag Possesso Firma Elettronica	Stato PEC	E Mail Certificata (PEC)	motivazioni conferma accreditamento
NZ05192	CENTRO DI SOLIDARIETA' "Beato Faà di Bruno"	Classe 4	SI	valida	info@pec.cdscasarano.org	adeguati alla PEC e FE entro il 31/12/2012
NZ05198	SOCIETA' COOPERATIVA AGRICOLA C.S.O. CONSORZIO SALENTINO OLIVICOLTORI	Classe 4	SI	valida	produttoriolivicoli@legalmail.it	adeguati alla PEC e FE entro il 31/12/2012
NZ05250	CONSORZIO PER LA REALIZZAZIONE DEL SISTEMA INTEGRATO DI WELFARE DELL'AMBITO DI POGGIARDO	Classe 3	SI	valida	udp.poggiardo@pec.rupar.puglia.it	adeguati alla PEC e FE entro il 31/12/2012
NZ05267	COOPERATIVA SOCIALE - ONLUS C.I.S.S.	Classe 4	SI	valida	servizisociali.comune.castrignanodelcapo@pec.rupar.puglia.it	adeguati alla PEC e FE entro il 31/12/2012
NZ05269	COOPERATIVA KISMET A RL	Classe 4	SI	valida	cooperativa.kismet@pec.it	adeguati alla PEC e FE entro il 31/12/2012
NZ05306	ASSOCIAZIONE DI VOLONTARIATO "MARCO 6,31" ONLUS	Classe 4	SI	valida	marco6.31@legalmail.it	adeguati alla PEC e FE entro il 31/12/2012
NZ05313	COMUNE DI LIZZANELLO	Classe 4	SI	valida	ufficio.ragioneria.lizzanello@pec.rupar.puglia.it	adeguati alla PEC e FE entro il 31/12/2012
NZ05332	COMUNE DI TUGLIE	Classe 4	SI	valida	comune.tuglie@pec.rupar.puglia.it	adeguati alla PEC e FE entro il 31/12/2012
NZ05371	COMUNE DI VERNOLE	Classe 4	SI	valida	protocollo@pec.comunedivernole.it	adeguati alla PEC e FE entro il 31/12/2012
NZ05384	PROVINCIA DI LECCE	Classe 3	SI	valida	protocollo@cert.provincia.le.it	adeguati alla PEC e FE entro il 31/12/2012
NZ05449	SOCIETA' COOPERATIVA SOCIALE AQUARIUS	Classe 4	SI	valida	coopaquarius@pec.it	adeguati alla PEC e FE entro il 31/12/2012
NZ05521	PARROCCHIA S.EGIDIO ABATE	Classe 4	SI	valida	egidio@pec.parrocchiasantegidioabatebitonto.it	adeguati alla PEC e FE entro il 31/12/2012
NZ05576	A.S.D. MURGIABASKET	Classe 4	SI	valida	murgiabasketsanteramo@pec.sinapsis-srl.net	motivazioni accolte per il mancato adeguamento entro il 31/12/2012
NZ05584	COMUNE DI SANTERAMO IN COLLE	Classe 4	SI	valida	serviziterritorio@pec.comune.santeramo.ba.it	motivazioni accolte per il mancato adeguamento entro il 31/12/2012
NZ05623	A.SO.TU.DIS. ASSOCIAZIONE SOLIDARIETA' E TUTELA DISABILI	Classe 4	SI	valida	asotudis@pec.it	adeguati alla PEC e FE entro il 31/12/2012
NZ05630	PROVINCIA DI BARLETTA - ANDRIA - TRANI	Classe 4	SI	valida	presidente@cert.provincia.bt.it	adeguati alla PEC e FE entro il 31/12/2012
NZ05649	UNAIS - SOCIETA' COOPERATIVA	Classe 4	SI	valida	unais@pec.it	adeguati alla PEC e FE entro il 31/12/2012
NZ05715	ACLI L'INCONTRO - SOC. COOP. SOC. ONLUS	Classe 4	SI	valida	acli_incontro@pec.it	adeguati alla PEC e FE entro il 31/12/2012

Codice Ente	Nome Ente	Classe Attribuita	Flag Possesso Firma Elettronica	Stato PEC	E Mail Certificata (PEC)	motivazioni conferma accreditamento
NZ05753	PROVINCIA DI BRINDISI	Classe 3	SI	valida	provincia@pec.provincia.brindisi.it	adeguati alla PEC e FE entro il 31/12/2012
NZ05790	COMUNE DI ALEZIO	Classe 4	SI	valida	protocollo.comune.alezio@pec.rupar.puglia.it	adeguati alla PEC e FE entro il 31/12/2012
NZ05804	COOPERATIVA SOCIALE MARANA-THA'	Classe 4	SI	valida	marana-tha@pec.confcooperative.it	adeguati alla PEC e FE entro il 31/12/2012
NZ05821	ASSOCIAZIONE UNISCO NETWORK PER LO SVILUPPO LOCALE	Classe 4	SI	valida	unisco@registerpec.it	adeguati alla PEC e FE entro il 31/12/2012
NZ05822	ASSOCIAZIONE CULTURALE COMUNITA' TERAPEUTICA "IL DELFINO" ONLUS	Classe 4	SI	valida	comunitaildelfino@pec.it	adeguati alla PEC e FE entro il 31/12/2012
NZ05826	A.T.C. TARANTO	Classe 4	SI	valida	atcta@pec.it	adeguati alla PEC e FE entro il 31/12/2012

Enti non adeguati circolare UNSC 02/08/2012 - PEC e Firma digitale ***Allegato B***

Codice Ente	Nome Ente	Classe Attribuita	Flag Possesso Firma Elettronica	E Mail Certificata (PEC)	Motivo mancato adeguamento
NZ00141	BANCO ALIMENTARE DELLA PUGLIA	Classe 4	NO	Non Definita	mancata risposta
NZ00143	COMUNE DI LIZZANO	Classe 4	NO	Non Definita	mancata risposta
NZ00189	COMUNE DI CALIMERA	Classe 4	NO	Non Definita	mancata risposta
NZ00196	COMUNE DI PALAGIANO	Classe 4	NO	Non Definita	mancata risposta
NZ00278	ASSOCIAZIONE VOLONTARI PROTEZIONE CIVILE N.E.R. SOLETO	Classe 4	NO	Non Definita	mancata risposta
NZ00641	ASSOCIAZIONE A.N.S.P.I. SANTA RITA	Classe 4	NO	Non Definita	mancata risposta
NZ00713	ASSOCIAZIONE ITALIANA VOLONTARI SANGUE	Classe 4	NO	Non Definita	mancata risposta
NZ00771	COMUNE DI ORTA NOVA	Classe 4	NO	Non Definita	mancata risposta
NZ00798	PARROCCHIA S. ANTONIO	Classe 4	NO	Non Definita	mancata risposta
NZ00874	COMUNITA' MONTANA DEI MONTI DAUNI MERIDIONALI	Classe 2	NO	Non Definita	mancata risposta
NZ01028	COMUNITA' OASI 2 SAN FRANCESCO	Classe 4	NO	associazione.oasi2@pec.it	mancata risposta
NZ01049	COMUNE DI CASALNUOVO MONTEROTARO	Classe 4	NO	Non Definita	mancata risposta
NZ01092	A.V.I.S. - ASSOCIAZIONE VOLONTARI ITALIANI SANGUE, COMITATO LOCALE DI LUCERA	Classe 4	NO	Non Definita	mancata risposta
NZ01161	COMUNE DI LUCERA	Classe 3	NO	Non Definita	mancata risposta
NZ01185	PARROCCHIA SANTA RITA DA CASCIA	Classe 4	NO	Non Definita	mancata risposta
NZ01221	COMUNE DI SECLI'	Classe 4	NO	Non Definita	mancata risposta
NZ01341	PARROCCHIA SS. ANNUNZIATA	Classe 4	NO	Non Definita	mancata risposta
NZ01793	A.S.P. DON GIOVANNI SILVESTRI	Classe 4	NO	Non Definita	comunicazione incompleta di PEC atta a sanare il mancato adeguamento entro il 31/12/2012
NZ01802	UNIONE DEI COMUNI MONTEDORO	Classe 4	NO	Non Definita	mancata risposta
NZ01926	COMUNE DI MAGLIE	Classe 3	NO	Non Definita	mancata risposta
NZ02069	AS.SO.RI	Classe 4	NO	Non Definita	risposta fuori termine
NZ02248	CENTRO OSCAR ROMERO	Classe 4	NO	Non Definita	mancata risposta
NZ02271	COMUNE DI CELENZA VALFORTORE	Classe 4	NO	Non Definita	mancata risposta
NZ02382	A.V. PROTEZIONE CIVILE PALMARIGGI	Classe 4	NO	Non Definita	mancata risposta
NZ02453	MIUR CENTRO SERVIZI AMMINISTRATIVI - PROVINCIA DI LECCE	Classe 4	NO	Non Definita	mancata risposta
NZ02505	ASSOCIAZIONE DI VOLONTARI DI PROTEZIONE CIVILE CURSI	Classe 4	NO	Non Definita	mancata risposta
NZ02521	ASSOCIAZIONE NUOVE SPERANZE	Classe 4	NO	Non Definita	mancata risposta
NZ02612	COMUNE DI CASTELLANETA	Classe 3	NO	Non Definita	mancata risposta
NZ02702	ASSOCIAZIONE CULTURA E LAVORO ISTITUTI PREZIOSISSIMO SANGUE	Classe 4	NO	Non Definita	mancata risposta
NZ02786	CENTRO PASTORALE SOCIALE S. FRANCESCO DA PAOLA	Classe 4	NO	Non Definita	mancato ritiro R/R per trasferimento altro indirizzo
NZ02878	COMUNE DI RUTIGLIANO	Classe 4	NO	Non Definita	mancata risposta
NZ03307	PARROCCHIA VISITAZIONE DI MARIA VERGINE - CERFIGNANO (LE)	Classe 4	NO	Non Definita	mancata risposta

Codice Ente	Nome Ente	Classe Attribuita	Flag Possesso Firma Elettronica	E Mail Certificata (PEC)	Motivo mancato adeguamento
NZ03376	RE MANFREDI CONS. COOP. SOCIALE A.R.L.	Classe 4	NO	Non Definita	mancato ritiro R/R per trasferimento altro indirizzo
NZ03400	COMUNE DI SAN CASSIANO	Classe 4	NO	Non Definita	mancata risposta
NZ03426	COMUNE DI CAMPI SALENTINA	Classe 4	NO	Non Definita	mancata risposta
NZ03474	ASSOCIAZIONE LAICALE SACRO CUORE	Classe 4	NO	Non Definita	mancata risposta
NZ03554	COMUNE DI STERNATIA	Classe 4	NO	Non Definita	mancata risposta
NZ03633	CITTA' DI TRANI	Classe 3	NO	Non Definita	mancata risposta
NZ03653	COMUNE DI BOTRUGNO	Classe 4	NO	Non Definita	mancata risposta
NZ03725	DIREZIONE DIDATTICA STATALE G. LOMBARDO RADICE TAVIANO	Classe 4	SI	Non Definita	mancata risposta
NZ03799	COMUNE DI MANDURIA	Classe 4	NO	Non Definita	mancata risposta
NZ03804	PARROCCHIA CUORE IMMACOLATO DI MARIA - BARI -	Classe 4	NO	Non Definita	mancata risposta
NZ03917	PARROCCHIA SAN FRANCESCO DE GERONIMO	Classe 4	NO	Non Definita	mancata risposta
NZ03947	COMUNE DI NARDO'	Classe 4	NO	Non Definita	mancata risposta
NZ03978	ASSOCIAZIONE SOLIDARIETA' CIVILE ONLUS	Classe 4	NO	Non Definita	mancata risposta
NZ04004	UNIVERSITA' POPOLARE E DELLA TERZA ETA'	Classe 4	NO	Non Definita	mancata risposta
NZ04063	ASSOCIAZIONE IL COVO DI PREGHIERA DI SANTA CATERINA	Classe 4	NO	Non Definita	mancata risposta
NZ04102	ISTITUTO COMPRENSIVO DI PARABITA	Classe 4	NO	Non Definita	mancata risposta
NZ04106	ASSOCIAZIONE DI VOLONTARIATO "NUOVI ORIZZONTI"	Classe 4	NO	Non Definita	mancata risposta
NZ04110	ISTITUTO COMPRENSIVO DI STATO G. GARIBALDI	Classe 4	NO	Non Definita	mancata risposta
NZ04313	AGEBEO E AMICI DI VINCENZO - ONLUS	Classe 4	NO	Non Definita	comunicazione incompleta e senza motivazione per il mancato adeguamento entro il 31/12/2013
NZ04318	COOPERATIVA SOCIALE AXIST - ONLUS -	Classe 4	NO	Non Definita	mancato ritiro R/R per compiuta giacenza
NZ04330	ASS. SPORTIVA 2001	Classe 4	NO	Non Definita	mancato ritiro R/R per trasferimento altro indirizzo
NZ04385	AZIENDA SPECIALE PER I SERVIZI REALI ALLE IMPRESE	Classe 4	NO	assri@legalmail.it	mancata risposta
NZ04403	COMUNE DI FRANCAVILLA FONTANA	Classe 4	NO	Non Definita	mancata risposta
NZ04482	COOPERVOLONTARIATOSANTERAMO S.C.S.	Classe 4	NO	Non Definita	mancata risposta
NZ04490	ISTITUTO COMPRENSIVO "A. GRAMSCI" – N. PENDE	Classe 3	NO	Non Definita	mancata risposta
NZ04504	ASSOCIAZIONE IL SETTICLAVIO	Classe 4	NO	Non Definita	richiesta di cancellazione
NZ04606	A.S.D. VIRTUS MONOPOLI	Classe 4	NO	Non Definita	mancata risposta
NZ04935	IL SALVATORE COOPERATIVA SOCIALE A R.L.	Classe 4	NO	Non Definita	mancato ritiro R/R per trasferimento altro indirizzo
NZ04980	CONSORZIO SOCIALE "CASA" ONLUS (CONSORZIO ATTIVITA' SPECIALISTICHE PER LE DIVERSE ABILITA)	Classe 4	NO	Non Definita	mancato ritiro R/R per trasferimento altro indirizzo
NZ05012	PRO LOCO NOICATTARO	Classe 4	NO	Non Definita	mancato ritiro R/R per compiuta giacenza

Codice Ente	Nome Ente	Classe Attribuita	Flag Possesso Firma Elettronica	E Mail Certificata (PEC)	Motivo mancato adeguamento
NZ05046	ISTITUTO PROFESSIONALE STATALE PER I SERVIZI SOCIALI E PUBBLICITARI "G.COLASANTO"	Classe 4	NO	Non Definita	mancata risposta
NZ05054	ASSOCIAZIONE S. T. S. M.	Classe 4	NO	Non Definita	mancata risposta
NZ05153	GRUPPO COMUNALE VOLONTARI PROTEZIONE CIVILE	Classe 4	NO	Non Definita	mancata risposta
NZ05157	ISTITUTO TECNICO COMMERCIALE E PER IL TURISMO M. LAPORTA - CENTRO NAZIONALE DI ECCELLENZA SCUOLA DEL FUTURO	Classe 4	NO	Non Definita	mancata risposta
NZ05184	G.E.I. PUGLIA - GIOVANI ESPLORATORI ITALIANI DELLA PUGLIA O.N.L.U.S.	Classe 4	SI	Non Definita	mancato ritiro R/R per compiuta giacenza
NZ05276	CONGREGAZIONE DELLE SUORE DEL SACRO CUORE	Classe 4	NO	Non Definita	mancata risposta
NZ05281	FISM LECCE - FEDERAZIONE ITALIANA SCUOLE MATERNE PROV. LECCE	Classe 4	NO	Non Definita	mancata risposta
NZ05360	EUGHENIA SOCIETA' COOPERATIVA SOCIALE - ONLUS	Classe 4	NO	Non Definita	mancato ritiro R/R per compiuta giacenza
NZ05448	ASSOCIAZIONE FEDERAZIONE PUGLIESE DONATORI SANGUE - FIDAS	Classe 4	NO	Non Definita	mancata risposta
NZ05452	PUBBLICA ASSISTENZA BITONTO	Classe 4	NO	Non Definita	mancata risposta
NZ05540	PARROCCHIA SS.ANNUNZIATA LEVERANO	Classe 4	NO	Non Definita	mancata risposta
NZ05733	CONSORZIO DI GESTIONE DI TORRE GUACETO	Classe 4	NO	Non Definita	mancata risposta
NZ05749	CENTRO SOCIO CULTURALE SPORTIVO ANSPI	Classe 4	NO	Non Definita	mancata risposta
NZ05783	CONSORZIO DI GESTIONE AREA MARINA PROTETTA PORTO CESAREO	Classe 4	NO	Non Definita	mancata risposta
NZ05825	FONDAZIONE ONLUS DANIELA E PAOLA	Classe 4	NO	Non Definita	mancata risposta

Allegato C

Anagrafica enti

Codice Ente	Nome Ente	Codice Fiscale	Classe Attribuita	Indirizzo	Cap	Comune Ente	Provincia Ente	Telefono	Fax	Sito Web	E-Mail	PEC
Enti confermati e relativi adeguamenti												
NZ04351	Istituto comprensivo "G. Pascoli" - Tricase	90039170759	Classe 4	Via Umberto I, 107	73039	Tricase	Lecce	0833 544046	0883 544046	www.polo3tricase.it	leic8ak00r@istruzione.it	leic8ak00r@pec.istruzione.it
Enti cancellati												
NZ03725	Direzione Didattica Statale Lombardo Radice di Taviano											
NZ04110	Istituto comprensivo di stato "G. Garibaldi"											

Allegato C

Enti confermati e relativi adeguamenti

pag.2/2

Sedi

Cod. Ente	Nome Ente	Cod. Sede Attuazione	Stato Sede	Nome Sede
NZ04351	Istituto comprensivo "G. Pascoli" - Tricase	81.920	Confermata	Scuola primaria Roberto Caputo
		112.426	Cancellata	Lucugnano di Tricase

Risorse umane

Cod. Ente	Nome Ente	Ruolo	Cognome	Nome	Stato		
NZ04351	Istituto comprensivo "G. Pascoli" - Tricase	Formatore	Arcella	Anna Laura	cancellato		
		Responsabile Informatica	Fimognari	Teresa	attivo		
		Progettista	Maisto	Anna Maria Antonella	attivo		
		Responsabile Amministrativo	Massaro	Gilberto	cancellato		
		Esperto Monitoraggio	Musio	Tanja	cancellato		
		Responsabile Legale	Scarascia	Caterina	cancellato		
		Responsabile Legale	Merico	Maria Antonietta	attivo	(nuovo accreditamento)	
		Formatore	Merico	Maria Antonietta	attivo	(nuovo accreditamento)	
		Esperto Monitoraggio	De Marco	Francesca	attivo	(nuovo accreditamento)	

Allegato D

Enti con sedi legali e sedi di attuazione nella regione Puglia

SEZIONE A

Codice Ente	Nome Ente	Indirizzo	Comune	Cap	Pr.	Cl.	n. Sedi	Sito Web/E-mail/PEC	E Mail Certificata (PEC)	E Mail	Telefono	Fax
NZ00070	COMUNE DI RUVO DI PUGLIA	PIAZZA MATTEOTTI 31	RUVO DI PUGLIA	70037	Bari	4	5	www.comune.ruvodipuglia.ba.it	comuneruvodipuglia@postecert.it	serviziocivile.ruvo@tiscali.it	0809507412	0809507404
NZ00229	COOPERATIVA SOCIALE ANTHROPOS GIOVINAZZO	VIA A.GIOIA 117	GIOVINAZZO	70054	Bari	4	5	www.anthroposonline.it	anthropos-ba@legalmail.it	info@anthroposonline.it	0803947818	0803947818
NZ00238	A.S.P. MARIA CRISTINA DI SAVOIA	PIAZZALE FERDINANDO II DI BORBONE 18	BITONTO	70032	Bari	4	1	www.aspmariacristinadisavoia.it	aspmariacristina@registerpec.it	asp_mar_di_savoia@alice.it	0803751510	0803751186
NZ00357	COMUNE DI TERLIZZI	PIAZZA IV NOVEMBRE 19	TERLIZZI	70038	Bari	4	5	www.comune.terlizzi.ba.it	protocollo.comuneterlizzi@pec.rupar.puglia.it	bibliotecaterlizzi@libero.it	0803517577	0803542070
NZ00375	COMUNE DI MOLFETTA	VIA CARNICELLA 1	MOLFETTA	70056	Bari	4	3	www.comune.molfetta.ba.it	servizi.sociali@cert.comune.molfetta.ba.it	assessoratosociale@virgilio.it	0803374637	0803374650
NZ00738	COMUNE DI BITONTO	CORSO VITTORIO EMANUELE 42	BITONTO	70032	Bari	3	11	www.comune.bitonto.ba.it	demografici.comunebitonto@pec.rupar.puglia.it	v.buquicchio@comune.bitonto.ba.it	0803739139	0803717786
NZ00818	COMUNE DI NOICATTARO	VIA P. NENNI 1	NOICATTARO	70016	Bari	4	4	www.comune.noicattaro.bari.it	aagg.comune.noicattaro@pec.rupar.puglia.it	d.cinquepalmi@comune.noicattaro.bari.it	0804784222	0804781298
NZ01245	COOPERATIVA SOCIALE AUXILIUM	VICO MERCADANTE 14	ALTAMURA	70022	Bari	4	5	www.mondoauxilium.it	auxiliumcoop@pec.it	info@mondoauxilium.it	0803141450	0803141450
NZ01262	COMUNE DI CORATO	PIAZZA MARCONI 7	CORATO	70033	Bari	3	10	www.comune.corato.bari.it	sersoc.corato@legalmail.it	rosanna.tedone@comune.corato.ba.it	0808981806	0808721332
NZ01323	COMUNE DI CELLAMARE	PIAZZA RISORGIMENTO 33	CELLAMARE	70010	Bari	4	2	www.comune.cellamare.ba.it	servizisociali.comune.cellamare.ba@pec.rupar.puglia.it	pg@comune.cellamare.ba.it	0804657911	0804657930
NZ01806	GRUPPO VOLONTARIATO VINCENZIANO - A.I.C. ITALIA - SEZIONE PUGLIA	VIA CARLO PERRONE 19	BARI	70123	Bari	3	16	www.volontarivincenziani-trinitapoli.org	gvvaicitaliapuglia.it@pec.it	gvv.puglia@tiscalinet.it	0883630735	0883630735
NZ01852	PUBBLICA ASSISTENZA A.R.M.	VIA PALMIRO TOGLIATTI 5	SANTERAMO IN COLLE	70029	Bari	4	5	www.pubblicaassistenza.com	armsanteramo@pec.it	info@pubblicaassistenza.com	0803038031	0803023000
NZ01944	FONDAZIONE OPERA SANTI MEDICI COSMA E DAMIANO - BITONTO ONLUS	PIAZZA MONS.A. MARENA 34	BITONTO	70032	Bari	3	7	www.santimedici.org	info@pec.santimedici.org	fondazione@santimedici.org	0803715025	0803757470
NZ02003	VILLA GIOVANNI XXIII	VIA GIUSEPPE DOSSETTI 8	BITONTO	70032	Bari	4	3	www.villagiovanni23.org	info@pec.villagiovanni23.org	villagiovanni23@libero.it	0803751007	0803751007
NZ02232	COMUNE DI CAPURSO	LARGO SAN FRANCESCO SNC	CAPURSO	70010	Bari	4	1	www.comune.capurso.bari.it	comunecapurso@pec.rupar.puglia.it	servizisociali@comune.capurso.bari.it	0804551124	0804552119
NZ02268	PROVINCIA DI SAN MICHELE ARCANGELO DEI FRATI MINORI DI PUGLIA	PIAZZETTA SANT'ANTONIO 5	BARI	70121	Bari	4	1	http://www.conventoparrocchiasantantoniobari.it/sito/servizio-civile	donatantonio.apollonio@postacertificata.gov.it	istitutosuore@hotmail.com	0805247219	0805537473
NZ02386	ASSOCIAZIONE DI VOLONTARIATO "CASA FAMIGLIA DELLA MAMMA"	VIA SANTA MARIA 19/21	CORATO	70033	Bari	4	1	www.casafamigliadellamamma.net	casafamigliadellamamma@pec.it	direzione@casafamigliadellamamma.net	0808985250	0808985250
NZ02510	SOLIDARIETA' SOCIETA' COOPERATIVA SOCIALE	Strada Provinciale per Sannicandro snc	BINETTO	70020	Bari	3	7	www.solidarietacoop.it	solidarieta@pec.it	solidarieta.binetto@libero.it	0803839635	0803839635
NZ02799	SOCIETA' COOPERATIVA SOCIALE NUOVI ORIZZONTI	VIA A. DIAZ 42	GRAVINA IN PUGLIA	70024	Bari	4	1	www.coopnuoviorizzonti.it	nuoviorizzonti@pec.it	coop_nuovi_orizzonti@virgilio.it	0803256846	0803256846
NZ02846	COMUNE DI BITETTO	PIAZZA ALDO MORO 1	BITETTO	70020	Bari	4	4	www.comune.bitetto.ba.it	demografici@pec.comune.bitetto.ba.it	demografici@comune.bitetto.ba.it	0803829213	0809925136
NZ02952	COMUNE DI MONOPOLI	VIA GIUSEPPE GARIBALDI 6	MONOPOLI	70043	Bari	4	5	www.comune.monopoli.ba.it	comune@pec.comune.monopoli.ba.it	rosa.menga@comune.monopoli.ba.it	0804140350	0809306235
NZ03051	COMUNE DI PUTIGNANO	VIA ROMA 8	PUTIGNANO	70017	Bari	4	3	www.comune.putignano.ba.it	protocollo@cert.comune.putignano.ba.it	a.detomaso@comune.putignano.ba.it	0804056111	0804934688
NZ03123	ASSOCIAZIONE TURISTICA MOLFETTESE "PRO LOCO"	PIAZZA MUNICIPIO 30	MOLFETTA	70056	Bari	4	1	www.prolocomolfetta.it	prolocomolfetta@pec.it	prolocomolfetta@libero.it	0803359402	0803348222
NZ03194	COMUNE DI BITRITTO	Piazza Leone 39	BITRITTO	70020	Bari	4	1	www.comune.bitritto.ba.it	affarisociali@pec.comune.bitritto.ba.it	affarisociali@comune.bitritto.ba.it	080634603	0803859545
NZ03248	COMUNE DI TORITTO	VIA MUNICIPIO 11	TORITTO	70020	Bari	4	3	www.comune.toritto.ba.it	demografici.comune.toritto@pec.rupar.puglia.it	demografici@comune.toritto.ba.it	0803805320	0803805326
NZ03427	ASS.NE VEDETTA SUL MEDITERRANEO ONLUS	VIALE ANTONIO SALANDRA 1/L	BARI	70124	Bari	4	1	www.vedettamediterraneo.it	elvira.conte-8713@postacertificata.gov.it	nicolocarnimeo@libero.it	0803946585	0803946585

Codice Ente	Nome Ente	Indirizzo	Comune	Cap	Pr.	Cl.	n. Sedi	Sito Web/E-mail/PEC	E Mail Certificata (PEC)	E Mail	Telefono	Fax
NZ03467	C.I.F.I.R. CENTRI DI ISTRUZIONE E FORMAZIONE ISTITUTI ROGAZIONISTI	PIAZZALE GIULIO CESARE 13	BARI	70124	Bari	4	5	www.cifir.it	direzione@pec.cifir.it	direzione@cifir.it	0805560535	0805423020
NZ03492	COMUNE DI CASSANO DELLE MURGE	piazza aldo moro 10	CASSANO DELLE MURGE	70020	Bari	4	2	www.comune.cassanodellemurge.ba.it	servizisociali.comunecassanodellemurge@pec.rupar.puglia.it	servizisociali@comune.cassanodellemurge.ba.it	0803211303	0803211320
NZ03910	COMUNE DI MOLA DI BARI	via A. De Gasperi 137	MOLA DI BARI	70042	Bari	4	3	www.comune.moladibari.ba.it	caposettorepatrimonio.comune.moladibari@pec.rupar.puglia.it	serviziocontrattimola@comune.moladibari.ba.it	0804738231	0804738234
NZ03911	CONSORZIO METROPOLIS A R.L. ONLUS	Viale Pio XI 48/41	MOLFETTA	70056	Bari	4	4	www.metropolisconsorzio.it	metropolisconsorzio@pec.it	info@metropolisconsorzio.it	0803355408	0803355408
NZ03921	COMUNE DI CONVERSANO	P.zza XX Settembre 15	CONVERSANO	70014	Bari	4	4	www.comune.conversano.ba.it	servizisociali.comune.conversano@pec.rupar.puglia.it	servizisociali@comune.conversano.ba.it	0804953737	0804090854
NZ04185	ISTITUTO COMPRENSIVO STATALE PASCOLI PARCHITELLO	via Manzoni snc	NOICATTARO	70016	Bari	4	2	www.pascoliscuola.it	baic839002@pec.istruzione.it	baic839002@istruzione.it	0804781424	0804781538
NZ04277	FONDAZIONE DE PALO UNGARO	via Mazzini 42	BITONTO	70032	Bari	4	1	http://fondazionedepaloungaro.jimdo.com/	fondazionedepaloungaro@pec.it	fond_depaloungaro@libero.it	0803715402	0809903753
NZ04372	LAVORIAMO INSIEME ONLUS COOPERATIVA SOCIALE	STRADA SANTA TERESA DELLE DONNE 8	BARI	70122	Bari	4	1	www.lavoriamoinsieme.com	lavoriamoinsiemeonlus@pec.confcooperative.it	sociale@lavoriamoinsieme.com	0805214906	0805765301
NZ04381	CENTRO DI SERVIZIO AL VOLONTARIATO "SAN NICOLA"	Via Vitantonio Di Cagno 30	BARI	70124	Bari	3	6	www.csvbari.com	csvsn@pec.csvbari.com	info@csvbari.com	0805648857	0805669106
NZ04400	PARROCCHIA CRISTO RE UNIVERSALE	via Santoro 66	BITONTO	70032	Bari	4	1	www.cristoreuniversale.it	cristoreuniversale@pec.it	parrocchia@cristoreuniversale.it	0803751531	0803751531
NZ04467	IL CAMMINO COOPERATIVA SOCIALE A R.L.	via Virgilio 89	TRIGGIANO	70019	Bari	4	1	www.ilcammino.eu	info@pec.ilcammino.eu	info@ilcammino.eu	0804684103	0804684103
NZ04469	ASSOCIAZIONE L'ANATROCCOLO ONLUS	VIA MEGRA 13	BITONTO	70032	Bari	4	1	www.disabili.com	domeinco.bellifemine@postacertificata.gov.it	bellig@libero.it	0803742378	0803742378
NZ04492	UNIVERSITA' DELLA TERZA ETA' "ROSALBA BARNABA"	VIA CARLO ALBERTO 106	BITRITTO	70020	Bari	4	1	www.utebarnabarosalba.com	unitrebarnaba@pec-mail.it	giovannibarnaba@hotmail.it	0803845156	080634749
NZ04514	ASSOCIAZIONE L'ABBRACCIO	via don minzoni 10	NOICATTARO	70016	Bari	4	1	digilander.libero.it/labbraccio	labbraccio@arubapec.it	labbraccio@libero.it	0804785717	0804780070
NZ04571	Associazione Nazionale GUARDIE PER L'AMBIENTE	Viale Vitt. Veneto 77	CORATO	70033	Bari	4	1	www.guardieperlambiente.it	guardieperlambiente@pec.it	nazionale@guardieperlambiente.it	0802146705	0802142405
NZ04759	UNIVERSITA' DEGLI STUDI DI BARI	PIAZZA UMBERTO I 1	BARI	70121	Bari	1	135	www.uniba.it	dirigenza.areareclutamento@pec.uniba.it	serviziocivile@uniba.it	0805714827	0805714977
NZ04883	COMUNE DI ADELFIA	CORSO VITTORIO VENETO 122	ADELFIA	70010	Bari	4	3	www.comune.adelfia.bari.it	segretariogenerale.adelfia@pec.rupar.puglia.it	anna.pompilio@comune.adelfia.gov.it	0804598202	0804597066
NZ04922	A.I.C.C.O.S. ONLUS	VIALE PIO XI 48	MOLFETTA	70056	Bari	4	4	www.aiccos.it	aiccos@pec.it	aiccos@libero.it	0803355408	0803355408
NZ05047	ANCI PUGLIA	VIA MARCO PARTIPILO 61	BARI	70124	Bari	2	64	www.anci.puglia.it	serviziocivile@pec.anci.puglia.it	comunicazione@anci.puglia.it	0805772315	0805772314
NZ05051	PHOENIX SOC.COOP. SOCIALE PER AZIONI	S.P. 240 DELLE GROTTE ORIENTALI KM. 13,800 SNC	RUTIGLIANO	70018	Bari	4	1	www.promosud.it/servizio_civile.htm	amministrazione@pec.gruppophoenix.eu	info@gruppophoenix.eu	0804778191	0804771396
NZ05055	COOPERATIVA D'ACCOGLIENZA SAN SEBASTIANO	via foggia 1	GRAVINA IN PUGLIA	70024	Bari	4	1	www.cooperativasansebastiano.it	cooperativasansebastiano@arubapec.it	info@cooperativasansebastiano.it	0803251424	0803251424
NZ05078	COMUNE DI MODUGNO	P.zza del Popolo, 1	MODUGNO	70026	Bari	4	5	www.comune.modugno.ba.it	servizisociali.comunemodugno@pec.rupar.puglia.it	servizi.sociali@comune.modugno.ba.it	0805865677	0805865676
NZ05172	COOP. SOCIALE "IL CASTORO" A.R.L.	Via Piccinni 27	CORATO	70033	Bari	4	1	www.ilcastoroarl.it	cert@pec.ilcastoroarl.it	ilcastoroarl@libero.it	0808722142	0808722142
NZ05269	COOPERATIVA KISMET A RL	STRADA SAN GIORGIO MARTIRE 22/f	BARI	70132	Bari	4	2	www.teatrokismet.org	cooperativa.kismet@pec.it	serviziocivile@teatrokismet.it	0805797667	0805749228
NZ05449	SOCIETA' COOPERATIVA SOCIALE AQUARIUS	VIA SAN PAOLO 22	TURI	70010	Bari	4	1	www.bariracconta.it	coopaquarius@pec.it	aquarius@gruppoaquarius.it	0805543413	0805582172
NZ05521	PARROCCHIA S.EGIDIO ABATE	via R.Pasculli 66	BITONTO	70032	Bari	4	1	www.parrocchiasantegidioabatebitonto.it	egidio@pec.parrocchiasantegidioabatebitonto.it	vfrascel@libero.it	0803751274	0803751274
NZ05576	A.S.D. MURGIABASKET	Via P. Mascagni 63/f	SANTERAMO IN COLLE	70029	Bari	4	1	www.murgiabasket.com	murgiabasketsanteramo@pec.sinapsis-srl.net	info@murgiabasket.com	0803024244	0809190206
NZ05584	COMUNE DI SANTERAMO IN COLLE	PIAZZA DOTT. G. SIMONE 8	SANTERAMO IN COLLE	70029	Bari	4	5	www.comune.santeramo.ba.it	serviziterritorio@pec.comune.santeramo.ba.it	protezionecivile@comune.santeramo.ba.it	0803030570	0803030570

Codice Ente	Nome Ente	Indirizzo	Comune	Cap	Pr.	Cl.	n. Sedi	Sito Web/E-mail/PEC	E Mail Certificata (PEC)	E Mail	Telefono	Fax
NZ05623	A.SO.TU.DIS. ASSOCIAZIONE SOLIDARIETA' E TUTELA DISABILI	VIA LEONARDO DA VINCI 23	GIOIA DEL COLLE	70023	Bari	4	1	www.asotudis.it	asotudis@pec.it	asotudis@libero.it	0803486209	0803486209
NZ05821	ASSOCIAZIONE UNISCO NETWORK PER LO SVILUPPO LOCALE	VIA NICOLO'PICCINNI 24	BARI	70122	Bari	4	1	www.unisco.it/serviziocivile.htm	unisco@registerpec.it	info@unisco.it	0805228076	0805727839
NZ00527	COMUNE DI SAN FERDINANDO DI PUGLIA	VIA ISONZO 6	SAN FERDINANDO DI PUGLIA	76017	Barletta-Andria-Trani	4	5	www.ferd.it	dirigente.servizisociali@pec.comune.sanferdinandodipuglia.bt.it	mf.farano@comune.sanferdinandodipuglia.bt.it	0883626233	0883626248
NZ00565	COMUNE DI TRINITAPOLI	PIAZZA UMBERTO I 13	TRINITAPOLI	76015	Barletta-Andria-Trani	4	5	www.comune.trinitapoli.fg.it	protocollo@pec.vivitrinitapoli.info	c.montuori@comune.trinitapoli.bt.it	0883636320	0883633914
NZ01335	COOPERATIVA SOCIALE COMUNITA' OASI 2 SAN FRANCESCO - ONLUS	VIA PEDAGGIO SANTA CHIARA 57/BIS	TRANI	76125	Barletta-Andria-Trani	4	4	www.oasi2.it	oasi2@pec.it	segreteria@oasi2.it	0883582384	0883502146
NZ01404	COMUNE DI ANDRIA	PIAZZA UMBERTO I 9	ANDRIA	76123	Barletta-Andria-Trani	3	10	www.comune.andria.bt.it	personale@cert.comune.andria.bt.it	i.rizzi@comune.andria.bt.it	0883290111	0883290355
NZ03618	L'AIRONE ONLUS	Via Mulini 15	TRINITAPOLI	76015	Barletta-Andria-Trani	4	1	www.casadiramsar.it	giuseppe.pavone-1478@postacertificata.gov.it	giuseppepavone@alice.it	0883636030	0883635574
NZ03925	COMUNE DI MARGHERITA DI SAVOIA	VIA DUCA DEGLI ABRUZZI 2	MARGHERITA DI SAVOIA	76016	Barletta-Andria-Trani	4	1	comune.margheritadisavoia.bt.it	servizisociali@comunemargheritadisavoia.it	uff.servizi.sociali@comune.margheritadisavoia.bt.it	0883659150	0883659152
NZ04024	AZIENDA SANITARIA LOCALE BAT	VIA FORNACI 201	ANDRIA	76123	Barletta-Andria-Trani	4	5	www.aslbat.it	direzione.generale@mailcert.aslbat.it	affari.generali@auslbatuno.it	0883299750	0883299461
NZ05630	PROVINCIA DI BARLETTA - ANDRIA - TRANI	PIAZZA SAN PIO X 9	ANDRIA	76123	Barletta-Andria-Trani	4	1	www.provincia.barletta-andria-trani.it	presidente@cert.provincia.bt.it	m.corcella@provincia.bt.it	08831976486	0883596678
NZ00071	COMUNE DI OSTUNI	PIAZZA LIBERTA' SNC	OSTUNI	72017	Brindisi	3	6	www.comune.ostuni.br.it	sociale@cert.comune.ostuni.br.it	segreteria.5settore@comune.ostuni.br.it	0831307214	0831307223
NZ00283	COMUNE DI MESAGNE	VIA ROMA 2	MESAGNE	72023	Brindisi	4	5	www.comune.mesagne.br.it	politichesociali@pec.comune.mesagne.br.it	lina.bellipario@comune.mesagne.br.it	0831732206	0831777403
NZ00382	COMUNE DI SAN MICHELE SALENTINO	VIA PASCOLI 1	SAN MICHELE SALENTINO	72018	Brindisi	4	1	www.comune.sanmichelesal.br.it	segreteria.comune.sanmichelesal.br@pec.rupar.puglia.it	sociali@comune.sanmichelesal.br.it	0831966026	0831964670
NZ00447	COMUNE DI CAROVIGNO	VIA VERDI 1	CAROVIGNO	72012	Brindisi	4	5	www.comune.carovigno.br.it	servizisociali.comune.carovigno@pec.rupar.puglia.it	teresa.urso@comune.carovigno.br.it	0831997237	0831992020
NZ00507	COMUNE DI SAN PIETRO VERNOTICO	PIAZZA G.FALCONE snc	SAN PIETRO VERNOTICO	72027	Brindisi	4	3	www.spv.br.it	protocollo@pec.spv.br.it	comune@spv.br.it	0831654741	0831653763
NZ00867	COMUNE DI VILLA CASTELLI	PIAZZA MUNICIPIO 1	VILLA CASTELLI	72029	Brindisi	4	5	www.comune.villacastelli.br.it	comune.villacastelli@pec.rupar.puglia.it	silvananicoletti@hotmail.it	0831869204	0831866065
NZ01107	COMUNE DI LATIANO	VIA C. BATTISTI 1	LATIANO	72022	Brindisi	4	5	www.comune.latiano.br.it	servizisociali.comune.latiano@pec.rupar.puglia.it	lerrico@comune.latiano.br.it	08317217230	0831727328
NZ01219	COMUNE DI SAN DONACI	PIAZZA POMPILIO FAGGIANO 1	SAN DONACI	72025	Brindisi	4	5	www.sandonaci.net	info@pec.sandonaci.net	sindaco@sandonaci.net	0831631213	0831631212
NZ01431	COMUNE DI TORCHIAROLO	VIA C. COLOMBO SNC	TORCHIAROLO	72020	Brindisi	4	5	www.comune.torchiarolo.br.it	personale.comune.torchiarolo@pec.rupar.puglia.it	personale@comune.torchiarolo.br.it	0831622085	0831620672
NZ01706	COOPERATIVA SOCIALE ORIZZONTI	VIA G. PINTO 54	OSTUNI	72017	Brindisi	4	1	www.cooporizzonti.it	cooporizzonti@legalmail.it	ozzido@tiscali.it	0831301137	0831301137
NZ02596	COMUNE DI SAN VITO DEI NORMANNI	PIAZZA CARDUCCI 1	SAN VITO DEI NORMANNI	72019	Brindisi	4	5	www.comune.sanvitodeinormanni.br.it	comunesanvitodeinormanni@pec.rupar.puglia.it	urp@comune.sanvitodeinormanni.br.it	0831955200	0831955230
NZ02650	COOPERATIVA SOCIALE CITTA' SOLIDALE	VIA SANTA MARGHERITA 75	LATIANO	72022	Brindisi	3	8	www.cittasolidalelatiano.it	cittasolidale@pec.it	citta_solidale@libero.it	0831721291	0831728377
NZ03352	FONDAZIONE OPERA BEATO BARTOLO LONGO	Corso Umberto I 66	FRANCAVILLA FONTANA	72021	Brindisi	4	5	www.beatobartololongo.it	fondazionebartololongo@pec.it	info@beatobartololongo.it	0831843632	0831843632
NZ03652	COMUNE DI BRINDISI	Piazza Matteotti 1	BRINDISI	72100	Brindisi	4	5	www.comune.brindisi.it	ufficioprotocollo@pec.comune.brindisi.it	servizio.civile@comune.brindisi.it	0831229280	0831229222
NZ03667	COMUNE DI ORIA	Via Epitaffio 1	ORIA	72024	Brindisi	4	5	www.comune.oria.br.it	protocollo.comune.oria@pec.rupar.puglia.it	info@comune.oria.br.it	0831846523	0831847958
NZ03756	COMUNE DI CELLINO SAN MARCO	Via Napoli 1	CELLINO SAN MARCO	72020	Brindisi	4	5	www.csm.br.it	servizi.sociali.comune.cellinosanmarco@pec.rupar.puglia.it	servizi.sociali@comune.cellinosanmarco.br.it	0831615204	0831615213
NZ03914	COMUNE DI FASANO	Piazza Ciaia 1	FASANO	72016	Brindisi	4	4	www.comune.fasano.br.it	comunefasano@pec.rupar.puglia.it	biblioteca@comune.fasano.br.it	0804394140	0804394141

Codice Ente	Nome Ente	Indirizzo	Comune	Cap	Pr.	Cl.	n. Sedi	Sito Web/E-mail/PEC	E Mail Certificata (PEC)	E Mail	Telefono	Fax
NZ04160	SOC. COOP. SOCIALE PEGASO A R.L. - ONLUS-	Via Santa Sabina 176	CAROVIGNO	72012	Brindisi	4	1	www.noipegaso.it	coop.pegaso@legalmail.it	info@noipegaso.it	0831996364	0831992919
NZ04275	COMUNE DI CEGLIE MESSAPICA	VIA DE NICOLA 2	CEGLIE MESSAPICA	72013	Brindisi	4	4	http://www.comune.ceglie-messapica.br.it/	protocollo@pec.comune.ceglie-messapica.br.it	p.gallone@ceglie.org	0831387111	0831377164
NZ04288	COMUNE DI ERCHIE	via santa croce 1	ERCHIE	72020	Brindisi	4	5	www.comune.erchie.br.it	statocivilerchie@postecert.it	servizisociali@comune.erchie.br.it	0831768326	0831768399
NZ04480	EQUO E NON SOLO S.C.S.A.R.L. ONLUS	VIA FOGAZZARO 59	FASANO	72015	Brindisi	4	1	www.equoenonsolo.it	equoenonsolo@pec.it	info@equoenonsolo.it	0804421445	0804393281
NZ04668	COMUNE DI SAN PANCRAZIO SALENTINO	PIAZZA UMBERTO I 5	SAN PANCRAZIO SALENTINO	72026	Brindisi	4	5	www.sps.br.it	personale.comunesanpancraziosalentino@pec.rupar.puglia.it	politichegiovanili@sanpancraziosalentino.gov.it	0831660250	0831660208
NZ04951	CENTRO SERVIZI AL VOLONTARIATO POIESIS	via Dalmazia 31/C	BRINDISI	72100	Brindisi	3	8	www.csvbrindisi.it	csvbrindisi@pec.it	segreteria@csvbrindisi.it	0831515800	0831512750
NZ05198	SOCIETA' COOPERATIVA AGRICOLA C.S.O. CONSORZIO SALENTINO OLIVICOLTORI	Via Mazzini 71	BRINDISI	72100	Brindisi	4	3	www.csoqualita.it	produttoriolivicoli@legalmail.it	cso.ta@tin.it	0997793096	0997795409
NZ05715	ACLI L'INCONTRO - SOC. COOP. SOC. ONLUS	Corso Umberto I 122	BRINDISI	72100	Brindisi	4	1	www.aclincontro.it	acli_incontro@pec.it	acli_incontro@tiscali.it	0831516939	0831516939
NZ05753	PROVINCIA DI BRINDISI	VIA DE LEO 3	BRINDISI	72100	Brindisi	3	14	www.provincia.brindisi.it	provincia@pec.provincia.brindisi.it	protezionecivile@provincia.brindisi.it	0831565761	0831565760
NZ05804	COOPERATIVA SOCIALE MARANA-THA'	VIA SANTA MARGHERITA 75	LATIANO	72022	Brindisi	4	3	www.marana-tha.eu/	marana-tha@pec.confcooperative.it	marana-tha@libero.it	0831721291	0831728377
NZ00281	COMUNE DI ROSETO VALFORTORE	PIAZZA S. ANTONIO 1	ROSETO VALFORTORE	71039	Foggia	4	5	www.comune.rosetovalfortore.fg.it	ufficiosegreteria@pec.roseto-valfortore.it	mbasso@comune.rosetovalfortore.fg.it	0881594711	0881594480
NZ00456	A.FO.RI.S. - IMPRESA SOCIALE	VIALE CRISTOFORO COLOMBO 13	FOGGIA	71121	Foggia	4	2	www.aforis.it	aforis@pec.it	serviziocivile@aforis.it	0881331424	0881881672
NZ00462	COMUNE DI MANFREDONIA	PIAZZA DEL POPOLO 8	MANFREDONIA	71043	Foggia	3	25	www.comune.manfredonia.fg.it	personale@comunemanfredonia.legalmail.it	affpersonale@comune.manfredonia.fg.it	0884519375	0884519375
NZ00528	COMUNE DI ASCOLI SATRIANO	VIA TORRE ARSA 1 1	ASCOLI SATRIANO	71022	Foggia	4	5	www.comune.ascolisatriano.fg.it	segreteria.ascolisatriano@pec.leonet.it	m.scialoia@comune.ascolisatriano.fg.it	0885652815	0885652830
NZ00563	PROVINCIA DI FOGGIA	PIAZZA VENTI SETTEMBRE 20	FOGGIA	71121	Foggia	1	257	www.serviziocivile.provincia.foggia.it	protocollo@cert.provincia.foggia.it	serviziocivile@provincia.foggia.it	0881791854	0881791853
NZ00622	COMUNE DI ACCADIA	VIA ROMA 1	ACCADIA	71021	Foggia	4	5	www.comune.accadia.fg.it	segreteria@pec.comune.accadia.fg.it	segreteria.accadia@tiscali.it	0881981012	0881987126
NZ00858	COMUNE DI TORREMAGGIORE	PIAZZA DELLA REPUBBLICA 1	TORREMAGGIORE	71017	Foggia	4	3	www.comune.torremaggiore.fg.it	uffcom.torremaggiore@legalmail.it	servizi.sociali@comune.torremaggiore.fg.it	0882386493	0882386493
NZ00903	ASSOCIAZIONE CRESCERE ONLUS	PIAZZA DELLA LIBERTA' 4	FOGGIA	71121	Foggia	4	2	www.crescereitalia.it	associazionecrescereonlus@pec.it	info@crescereitalia.it	0881665777	0881665777
NZ00968	ASSOCIAZIONE DI PROTEZIONE CIVILE P.A.S.E.R.	VIA GIUSEPPE DI VITTORIO 116/A	MANFREDONIA	71043	Foggia	4	5	www.paser.org	paser@pec.it	info@paser.org	0884542913	0884542913
NZ01038	COOPERATIVA SOCIALE SAMPEI	PIAZZA RUGGIERO BONGHI 14	LUCERA	71036	Foggia	4	2	www.consorzioopus.it	sampei@pec.confcooperative.it	sampei.fg@tiscali.it	0881548270	0881548270
NZ01052	COMUNE DI ALBERONA	VIA STRADALE LUCERA snc	ALBERONA	71031	Foggia	4	1	www.comune.alberona.fg.it	tecnico.alberona@pec.dauniavalley.it	sindaco@comune.alberona.fg.it	0881592022	0881592151
NZ01061	O.P.U.S. - OPERE PUGLIESI DI UTILITA' SOCIALE	VIA GIUSEPPE MANDARA 34/B	FOGGIA	71122	Foggia	4	4	www.consorzioopus.it	consopus@pec.confcooperative.it	info@consopus.it	0881725550	0881757204
NZ01077	SOCIETA' COOPERATIVA SOCIALE SAN RICCARDO PAMPURI	VIA GIUSEPPE MANDARA 34/B	FOGGIA	71122	Foggia	4	2	www.consorzioopus.it	sanriccardopampuri@pec.confcooperative.it	pampurifg@tiscali.it	0881725550	0881757204
NZ01145	COMUNE DI FAETO	VIA CAPPELLA 1	FAETO	71020	Foggia	4	3	www.comune.faeto.fg.it	comune@pec.comune.faeto.fg.it	servizisociali@comune.faeto.fg.it	0881973290	0881973267
NZ01177	COMUNE DI SAN MARCO IN LAMIS	PIAZZA MUNICIPIO 6	SAN MARCO IN LAMIS	71014	Foggia	4	5	www.comune.sanmarcoinlamis.fg.it	comunesmlamis.fg.comune@pa.postacertificata.gov.it	pusus@inwind.it	0882831074	0882816630
NZ01331	COMUNE DI ORSARA DI PUGLIA	VIA XX SETTEMBRE 1	ORSARA DI PUGLIA	71027	Foggia	4	5	www.comune.orsaradipuglia.fg.it	finanziario@pec.comune.orsaradipuglia.fg.it	orsara.ragioneria@virgilio.it	0881964013	0881964015
NZ01397	COMUNE DI CERIGNOLA	VIA CESARE BATTISTI 1	CERIGNOLA	71042	Foggia	3	22	www.comune.cerignola.fg.it	f.casamassima.comune.cerignola@pec.rupar.puglia.it	serv_soc_cerignola@libero.it	0885410221	0885410279
NZ01540	COMUNE DI CASTELLUCCIO VALMAGGIORE	PIAZZA MARCONI 1	CASTELLUCCIO VALMAGGIORE	71020	Foggia	4	5	www.comune.castelluccio valmaggiore.fg.it	segreteria.castellucciovm@cittaconnessa.it	sindaco@comune.castelluccio valmaggiore.fg.it	0881972015	0881972015
NZ01593	CONSORZIO ICARO	VIA DI CAVE 4	FOGGIA	71121	Foggia	4	7	www.consorzioicaro.net	amministrazione@pec.consorzioicaro.net	progettazione.icaro@libero.it	0881610363	0881610363
NZ01785	COOPERATIVA SOCIALE NUOVA ALBA	VIA PLEBISCITO 81	CERIGNOLA	71042	Foggia	4	4	www.cooperativanuovaalba.it	cooperativanuovaalba@pec.it	info@cooperativanuovaalba.it	0885449095	0885449095
NZ01817	COOPERATIVA SOCIALE SOLIDEA	VIA ALDO MORO 97	LUCERA	71036	Foggia	4	3	www.coop-solidea.org	coopsolidea@pec.it	coopsolidea@libero.it	0881525486	0881525486

Codice Ente	Nome Ente	Indirizzo	Comune	Cap	Pr.	Cl.	n. Sedi	Sito Web/E-mail/PEC	E Mail Certificata (PEC)	E Mail	Telefono	Fax
NZ01820	COMUNE DI SAN NICANDRO GARGANICO	VIA NINO ROTA 1	SAN NICANDRO GARGANICO	71015	Foggia	4	3	www.comune.sannicandrogarganico.fg.it	aagg.sannicandrog@cittaconnessa.it	servizisocialisncgrc@tiscali.it	0882477383	0882477323
NZ01982	COMUNE DI SAN PAOLO DI CIVITATE	P.ZZA PADRE PIO 1	SAN PAOLO DI CIVITATE	71010	Foggia	4	4	www.comune.sanpaolodicivitate.fg.it	pubblicaistruzione@pec.comune.sanpaolodicivitate.fg.it	comune.culturasp@libero.it	0882556233	0882 552307
NZ02341	COMUNE DI PIETRAMONTECORVINO	PIAZZA MARTIRI DEL TERRORISMO 1	PIETRA MONTECORVINO	71038	Foggia	4	1	www.comune.pietramontecorvino.fg.it	settore.affarigenerali@pec.comune.pietramontecorvino.fg.it	settore.affarigenerali@comune.pietramontecorvino.fg.it	0881555020	0881555189
NZ02402	ASSOCIAZIONE DI VOLONTARIATO "TROIA UNIONE RADIO"	via II° Traversa Monsignor A. Pirotto 3	TROIA	71029	Foggia	4	5	www.associazionetur27.org	segreteria@pec.associazionetur27.org	segreteria@associazionetur27.org	0881970718	0881970718
NZ03630	COOPERATIVA SOCIALE PIERGIORGIO FRASSATI	VIA GIUSEPPE MANDARA 34	FOGGIA	71122	Foggia	4	5	www.consorzioopus.it	piergiorgiofrassati@pec.confcooperative.it	frassatifg@tiscali.it	0881725550	0881757204
NZ03747	AZIENDA SANITARIA LOCALE FOGGIA	VIA GRECIA 5	FOGGIA	71122	Foggia	2	38	www.aslfg.it	serviziocivile@mailcert.aslfg.it	serviziocivile@aslfg.it	0881884413-18	0881884418
NZ03881	CASA DI RIPOSO "C. MASSELLI"	Corso A. Gramsci 66/A	SAN SEVERO	71016	Foggia	4	1	http://casadiriposomasselli.it	casariposomasselli@pec.buffetti.it	casariposomasselli@virgilio.it	0882221853	0882244481
NZ04011	ISTITUTO RELIGIOSO DI INFORMAZIONE ED ISTRUZIONE PROFESSIONALE - ONLUS	via Arco Ducale snc	PIETRAMONTECORVINO	71038	Foggia	4	5	www.irfip.it	irfip@pec.it	info@irfip.it	0881519161	0881518133
NZ04097	UNIVERSITA' DELLA TERZA ETA' "MADRE TERESA DI CALCUTTA"	Via Carducci 20	TROIA	71029	Foggia	4	1	www.consorzioopus.it	utemadreteresadicalcutta@pec.it	info@preappenninooggi.it	0881725550	0881757204
NZ04115	UNIONE AMICI DI LOURDES	viale ofanto 139	FOGGIA	71121	Foggia	4	1	www.unioneamicidilourdes.it	ual.unioneamicidilourdes@pec.it	ual.foggia@tiscali.it	0881616505	0881616604
NZ04180	CENTRO SERVIZI VOLONTARIATO DAUNIA	Corso del Mezzogiorno 10	FOGGIA	71122	Foggia	4	1	www.csvdaunia.it	info.csvdaunia@pec-aser.net	info@csvdaunia.it	0881688297	0881339226
NZ04251	COMUNE DI SANT'AGATA DI PUGLIA	PIAZZA XX SETTEMBRE 7	SANT'AGATA DI PUGLIA	71028	Foggia	4	4	www.comune.santagatadipuglia.fg.it	comune.santagatadipuglia.fg@halleycert.it	postmaster@comune.santagatadipuglia.fg.it	0881984007	0881984084
NZ05005	ENAC PUGLIA	VIA VENTICINQUE APRILE 74	FOGGIA	71121	Foggia	4	5	www.enacpuglia.org	info@pec.enacpuglia.org	enac.puglia@enac.org	0881723085	0881723085
NZ05649	UNAIS - SOCIETA' COOPERATIVA	VIALE CRISTOFORO COLOMBO 13	FOGGIA	71121	Foggia	4	2	www.unais.it	unais@pec.it	info@unais.it	0881331424	0881881672
NZ04351	ISTITUTO COMPRENSIVO "G. PASCOLI" – TRICASE	Via Roberto Caputo 38	TRICASE	73039	Lecce	4	1	www.icpolo2tricase.it	leic8ak00r@pec.istruzione.it	ictrica2@virgilio.it	0833544337	0833544337
NZ00025	COMUNE DI RUFFANO	CORSO MARGHERITA DI SAVOIA snc	RUFFANO	73049	Lecce	4	1	www.comune.ruffano.le.it	servizisociali.comune.ruffano@pec.rupar.puglia.it	servizisociali@comune.ruffano.le.it	0833695509	0833695537
NZ00233	COMUNE DI MURO LECCESE	VIA SALENTINA 126	MURO LECCESE	73036	Lecce	3	10	www.comune.muroleccese.le.it	segreteriamuro@pec.rupar.puglia.it	info@comune.muroleccese.le.it	0836443209	0836443226
NZ00254	COMUNE DI ACQUARICA DEL CAPO	PIAZZA MUNICIPIO 2	ACQUARICA DEL CAPO	73040	Lecce	4	3	www.comune.acquaricadelcapo.le.it	servizisociali.acquaricadelcapo@pec.rupar.puglia.it	personale@comune.acquaricadelcapo.le.it	0833721106	0833730256
NZ00373	COMUNE DI CARMIANO	PIAZZA ASSUNTA SNC	CARMIANO	73041	Lecce	3	6	www.comune.carmiano.le.it	servizisociali.comunecarmiano@pec.rupar.puglia.it	servizisociali@comune.carmiano.le.it	0832600111	0832602178
NZ00428	COMUNE DI TAVIANO	PIAZZA DEL POPOLO 19	TAVIANO	73057	Lecce	3	7	www.cittadeifiori.it	affarigenerali.comune.taviano@pec.rupar.puglia.it	letiziadimattina@gmail.com	0833916111	0833914365
NZ00441	COMUNE DI PARABITA	VIA LUIGI FERRARI snc	PARABITA	73052	Lecce	4	2	www.comune.parabita.le.it	info.comune.parabita@pec.rupar.puglia.it	servizisociali@comune.parabita.le.it	0833392301	0833392340
NZ00464	COMUNE DI CASARANO	PIAZZA SAN DOMENICO 1	CASARANO	73042	Lecce	4	4	www.comune.casarano.le.it	comune.casarano.le@pec.rupar.puglia.it	servizisociali@comune.casarano.le.it	0833514111	0833512103
NZ00485	COMUNE DI SUPERSANO	PIAZZA IV NOVEMBRE 4	SUPERSANO	73040	Lecce	4	2	www.comune.supersano.le.it	segreteria.comune.supersano@pec.rupar.puglia.it	servsocialisupersano@libero.it	0833632514	0833632579
NZ00510	COMUNE DI SOGLIANO CAVOUR	PIAZZA DIAZ 20	SOGLIANO CAVOUR	73010	Lecce	4	1	www.comunesoglianocavour.it	servizisociali.comunesoglianoc@pec.rupar.puglia.it	affarigenerali@comune.soglianocavour.le.it	0836543084--094	0836543092
NZ00518	FONDAZIONE RICO SEMERARO	VIA TEMPLARI 11	LECCE	73100	Lecce	4	1	www.fondazionericosemeraro.it	frs@pec.fondazionericosemeraro.it	info@fondazionericosemeraro.it	0832300807	0832300879
NZ00525	COMUNE DI SALVE	VIA PP. CARDONE 1	SALVE	73050	Lecce	4	5	www.comune.salve.le.it	comunedisalve@pec.rupar.puglia.it	sindaco@comune.salve.le.it	0833741224	0833520960
NZ00580	COMUNE DI LEVERANO	VIA MENOTTI 14	LEVERANO	73045	Lecce	4	3	www.comune.leverano.le.it	protocollo.comune.leverano@pec.rupar.puglia.it	sindaco@comune.leverano.le.it	0832923455	0832923419
NZ00693	COMUNE DI TRICASE	PIAZZA G. PISANELLI snc	TRICASE	73039	Lecce	4	2	www.comune.tricase.le.it	affaristituzionali.comune.tricase@pec.rupar.puglia.it	vicesegretario@comune.tricase.le.it	0833777111	0833777241

Codice Ente	Nome Ente	Indirizzo	Comune	Cap	Pr.	Cl.	n. Sedi	Sito Web/E-mail/PEC	E Mail Certificata (PEC)	E Mail	Telefono	Fax
NZ00696	COMUNE DI OTRANTO	VIA BASILICA 9	OTRANTO	73028	Lecce	4	2	www.comune.otranto.le.it	segreteria.comune.otranto@pec.rupar.puglia.it	affarigenerali@comune.otranto.le.it	0836871308	0836801683
NZ00768	COMUNE DI GALATINA	VIA UMBERTO I 36/40	GALATINA	73013	Lecce	3	8	www.comune.galatina.le.it	protocollo@cert.comune.galatina.le.it	protocollo@comune.galatina.le.it	0836633111	0836561543
NZ00915	ISTITUTO PER I SERVIZI ALLA PERSONA PER L'EUROPA	VIA GIOSUE' CARDUCCI snc	MAGLIE	73024	Lecce	4	3	www.ispelecce.com	ispelecce@pec.it	info@ispelecce.com	0832306639-307603	0832243137
NZ01006	COMUNE DI MELISSANO	VIA CASARANO 11	MELISSANO	73040	Lecce	4	2	www.comune.melissano.le.it	comunemelissano@pec.rupar.puglia.it	sindaco@comune.melissano.le.it	0833586229	0833588579
NZ01048	COMUNE DI POGGIARDO	VIA ALDO MORO 1	POGGIARDO	73037	Lecce	3	7	www.poggiardo.com	affarigenerali.comune.poggiardo@pec.rupar.puglia.it	affarigenerali@comune.poggiardo.le.it	0836909811	0836909863
NZ01100	COMUNE DI ARADEO	VIA ALDO MORO 2	ARADEO	73040	Lecce	4	3	www.comune.aradeo.le.it	protocollo.comune.aradeo@pec.rupar.puglia.it	biblioteca@comune.aradeo.le.it	0836552583	0836554008
NZ01127	COMUNE DI COPERTINO	VIA MALTA 3	COPERTINO	73043	Lecce	3	6	www.comune.copertino.le.it	comunecopertino@pec.rupar.puglia.it	servizi.sociali@comune.copertino.le.it	0832933131	0832933131
NZ01205	COMUNE DI TIGGIANO	PIAZZA CASTELLO 33	TIGGIANO	73030	Lecce	4	2	www.comune.tiggiano.le.it	segreteria.comune.tiggiano@pec.rupar.puglia.it	segreteria@comune.tiggiano.le.it	0833531033	0833533288
NZ01325	COMUNE DI CUTROFIANO	VIA ASCOLI 1	CUTROFIANO	73020	Lecce	4	5	www.cutrofiano.it	servizisociali.comune.cutrofiano@pec.rupar.puglia.it	servizisociali@comune.cutrofiano.le.it	0836542230	0836542176
NZ01804	UNIONE DEI COMUNI ANDRANO - SPONGANO - DISO	VIA FILIPPO BOTTAZZI 6	DISO	73030	Lecce	4	3	www.unionecomuniandranodisospongano.it	unioneandranosponganodiso@sicurezzapostale.it	andranodisospongano@libero.it	0836920746	0836920746
NZ01839	COMUNE DI SANNICOLA	PIAZZA DELLA REPUBBLICA 1	SANNICOLA	73017	Lecce	4	1	www.comune.sannicola.le.it	ragioneria.sannicola.le@pec.rupar.puglia.it	affari.generali@comune.sannicola.le.it	0833231040	0833233713
NZ01884	ASSOCIAZIONE COMUNITA' EMMANUEL	STRADA PROVINCIALE LECCE NOVOLI 49	LECCE	73100	Lecce	3	24	www.comunita-emmanuel.org	ferrocinodaniele@pec.confcooperative.it	progettiatd@emmanuel.it	0832358320	0832358555
NZ01899	ASSOCIAZIONE HANDICAP E SOLIDARIETA'	VIALE DELLA REPUBBLICA 50	LECCE	73100	Lecce	4	2	www.handicapesolidarieta.it	posta@pec.handicapesolidarieta.it	h.solidarieta@libero.it	0832240187	0832240699
NZ01978	COMUNE DI GAGLIANO DEL CAPO	P.ZZA DEL GESU' SNC	GAGLIANO DEL CAPO	73034	Lecce	4	1	www.comune.gaglianodelcapo.le.it	segreteria.gaglianodelcapo@pec.rupar.puglia.it	segreteria@comune.gaglianodelcapo.le.it	0833798311/2	0833 798330
NZ01979	COMUNE DI GALLIPOLI	VIA ANTONIETTA DE PACE 97	GALLIPOLI	73014	Lecce	4	2	www.comune.gallipoli.le.it	servizidemografici.comunegallipoli@pec.rupar.puglia.it	serviziallapersona@comune.gallipoli.le.it	0833260215	0833263130
NZ01988	COMUNE DI GIUGGIANELLO	P.ZZA DEGLI EROI 13	GIUGGIANELLO	73030	Lecce	4	1	www.comune.giuggianello.le.it	segreteria.comune.giuggianello@pec.rupar.puglia.it	segreteria@comune.giuggianello.le.it	0836444920	0836444924
NZ02008	PICCOLA COOP. SOCIALE KALE'	VIA FOGGIARI 36	MELPIGNANO	73020	Lecce	4	1	www.coopkale.it	kale.coopsociale@pec.it	info@coopkale.it	0836330059	0836434007
NZ02100	CENTRO DI CULTURA SOCIALE E DI RICERCHE ARCHEOLOGICHE STORICHE E AMBIENTALI (ONLUS)	VIA ROMA 22	GIUGGIANELLO	73030	Lecce	4	1	www.ccsr.it	ccsr@pec.it	info@ccsr.it	0836444266	08364444266
NZ02178	UNIONE ENTROTERRA IDRUNTINO	VIA ROSARIO MANCINI 4	BAGNOLO DEL SALENTO	73020	Lecce	4	1	www.comune.bagnolodelsalento.le.it	entroterraidruntino@pec.it	entroterraidruntino@libero.it	0836318711	0836318711
NZ02192	COMUNE DI SAN DONATO DI LECCE	BRODOLINI 2	SAN DONATO DI LECCE	73010	Lecce	4	1	www.comune.sandonatodilecce.le.it	comunesandonatodilecce@pec.rupar.puglia.it	servizisociali@comune.sandonatodilecce.le.it	0832657519	0832657523
NZ02320	COMUNE DI CAPRARICA DI LECCE	LARGO SAN MARCO 1	CAPRARICA DI LECCE	73010	Lecce	4	1	www.comune.caprarica.le.it	uff_ragioneria.comune.caprarica.le@pec.rupar.puglia.it	ragioneria@comune.caprarica.le.it	0832825489	0832825561
NZ02363	COMUNE DI GALATONE	PIAZZA COSTADURA 1	GALATONE	73044	Lecce	4	1	www.comune.galatone.le.it	servizisociali.comune.galatone@pec.rupar.puglia.it	servizisociali@comune.galatone.le.it	0833864903	0833865053
NZ02375	COMUNE DI ZOLLINO	VIALE DELLA REPUBBLICA 10	ZOLLINO	73010	Lecce	4	4	www.comune.zollino.le.it	ragioneria.comune.zollino@pec.rupar.puglia.it	info@comune.zollino.le.it	0836600003	0836600645
NZ02401	COMUNE DI CORIGLIANO D'OTRANTO	VIA FERROVIA 10	CORIGLIANO D'OTRANTO	73022	Lecce	4	1	www.comune.corigliano.le.it	servsoc.comune.corigliano@pec.rupar.puglia.it	welfarestate.cultura@comune.coriglianoo.le.it	0836320714	0836320710
NZ02410	COMUNE DI CORSANO	VIA DELLA LIBERTA' 1	CORSANO	73033	Lecce	4	2	www.comune.corsano.le.it	comune.corsano@pec.rupar.puglia.it	gabriellamartella@hotmail.com	0833531170	0833531122
NZ02427	FONDAZIONE "EDOARDO FILOGRANA "	VIALE SALVATORE DE MATTEIS 25	CASARANO	73042	Lecce	4	3	www.fondazionefilograna.it	fondazionefilograna@pec.it	info@fondazionefilograna.it	0833504609	0833599314
NZ02481	COMUNE DI CARPIGNANO SALENTINO	PIAZZA DUCA D'AOSTA, 1	CARPIGNANO SALENTINO	73020	Lecce	4	5	www.carpignano-salentino.it	amm.comune.carpignanosalentino@pec.rupar.puglia.it	amm@comune.carpignanosalentino.le.it	0836586017	0836586003
NZ02522	COMUNE DI SAN CESARIO DI LECCE	PIAZZA GARIBALDI 12	SAN CESARIO DI LECCE	73016	Lecce	4	3	www.comunesancesariodilecce.it	vg.comunesancesariodilecce@pec.rupar.puglia.it	segreteria@comune.sancesariodilecce.le.it	0832205366	0832205377
NZ03235	COMUNE DI SCORRANO	VIA UMBERTO I 35	SCORRANO	73020	Lecce	4	4	www.comune.scorrano.le.it	ufficioprotocollo.comune.scorrano@pec.rupar.puglia.it	settoresegreteria@comune.scorrano.le.it	0836463311	0836463335
NZ03241	COMUNE DI TAURISANO	via Lopez 1	TAURISANO	73056	Lecce	4	3	www.comune.taurisano.le.it	comune.taurisano.le@pec.rupar.puglia.it	comunicazione@comune.taurisano.le.it	0833626411	0833622442

Codice Ente	Nome Ente	Indirizzo	Comune	Cap	Pr.	Cl.	n. Sedi	Sito Web/E-mail/PEC	E Mail Certificata (PEC)	E Mail	Telefono	Fax
NZ03254	COMUNE DI MATINO	Piazza Municipio 5	MATINO	73046	Lecce	4	2	www.comune.matino.le.it	servizisociali.comune.matino@pec.rupar.puglia.it	servizi.persona@comune.matino.le.it	0833519515	0833519531
NZ03255	BOYS IN THE WORLD - ONLUS	Via Savonarola 1	NARDò	73048	Lecce	4	1	www.boysintheworld.it	boysintheworld@pec.it	info@boysintheworld.it	0833561337	0833564053
NZ03261	COMUNE DI VEGLIE (LECCE)	Parco delle Rimembranze 1	VEGLIE	73010	Lecce	4	3	www.comune.veglie.le.it	servizisociali.comuneveglie@pec.rupar.puglia.it	simonetta.calasso@gmail.com	0832970693	0832966236
NZ03265	COMUNE DI SURANO	Via Eroi della resistenza 20	SURANO	73030	Lecce	4	1	www.comune.surano.le.it	protocollosurano@pec.rupar.puglia.it	sindaco@comune.surano.le.it	0836939002	0836938338
NZ03266	ACSI COMITATO PROVINCIALE DI LECCE	Via Municipio 5	SALICE SALENTINO	73015	Lecce	4	1	www.acsilecce.it	acsile@pec.it	acsile@alice.it	0832733739	0832733739
NZ03272	COMUNE DI PRESICCE	via roma 161	PRESICCE	73054	Lecce	4	3	www.comune.presicce.le.it	affarigenerali.comune.presicce@pec.rupar.puglia.it	serviziosociale@comune.presicce.le.it	0833726405	0833726170
NZ03370	COMUNITA' SPERANZA	via San Nicola 75	LECCE	73100	Lecce	4	1	www.comunitasperanza.org	comunitasperanza@pec.it	comunitasperanza@libero.it	0832391869	0832391869
NZ03389	SOLIDARIETA' SALENTO S.COOP.S. - ONLUS	VIA TEMPLARI 11	LECCE	73100	Lecce	4	1	www.solidarietasalento.it	solidarietasalento@pec.it	segreteria@solidarietasalento.it	0832206322	0832205755
NZ03405	ASSOCIAZIONE DI PROMOZIONE SOCIALE CENTRO SERVIZI VOLONTARIATO SALENTO	VIA GIOVANNI GENTILE 1	LECCE	73100	Lecce	3	19	www.csvsalento.it	csvsalento@pec.it	serviziocivile@csvsalento.it	0832392640	0832391232
NZ03406	UNIVERSITA' DEL SALENTO	VIALE GALLIPOLI 49	LECCE	73100	Lecce	3	24	www.unisalento.it	amministrazione.centrale@cert-unile.it	stefania.creti@unisalento.it	0832293575	0832293301
NZ03538	IMPEGNO SOLIDALE	Via Acquarelli 53	UGENTO	73059	Lecce	3	7	www.impegnosolidale.org	info@pec.impegnosolidale.org	info@impegnosolidale.org	0833556753	0833556753
NZ03915	COMUNE DI MARTANO	p.tta g. matteotti 12	MARTANO	73025	Lecce	4	5	www.comune.martano.le.it	comune.martano@pec.rupar.puglia.it	affarigenerali@comune.martano.le.it	0836575272	0836572347
NZ03918	COMUNE DI MELENDUGNO	via san nicola 6	MELENDUGNO	73026	Lecce	4	1	www.comune.melendugno.le.it	comune.melendugno@legalmail.it	ambiente@comune.melendugno.le.it	0832832111	0832832545
NZ03920	CENTRO C.B. ERUCE - O.E.R.	VIA LATERANO 50	MELENDUGNO	73026	Lecce	4	2	www.centrocberuce.it	centrocberuce@pec.it	presidenza@centrocberuce.it	08321835252	1784415987
NZ03938	PARROCCHIA "SAN MICHELE ARCANGELO"	piazza S. Michele 1	GALATINA	73013	Lecce	4	3	www.francescocoluccia.it	sanmichelenoha@pec.it	info@francescocoluccia.it	0836602129	0836602129
NZ03940	COMUNE DI MINERVINO DI LECCE	VIA DUCA DEGLI ABRUZZI 24	MINERVINO DI LECCE	73027	Lecce	4	5	www.comune.minervino.le.it	affarigenerali.comuneminervino.le@pec.rupar.puglia.it	affarigenerali@comune.minervino.le.it	0836891063	0836818534
NZ03950	COMUNE DI MARTIGNANO	Via Roma snc	MARTIGNANO	73020	Lecce	4	5	http://www.comune.martignano.le.it	segreteria.comune.martignano@pec.rupar.puglia.it	segreteria@comune.martignano.le.it	0832801254	0832801077
NZ03954	COMUNE DI SOLETO	piazza Vittorio Emanuele 15	SOLETO	73010	Lecce	4	5	www.comune.soleto.le.it	affarigenerali.comune.soleto@pec.rupar.puglia.it	affarigenerali@comune.soleto.le.it	0836667014	0836667427
NZ03955	COMUNE DI CASTRIGNANO DEI GRECI	via Costantinopoli 1	CASTRIGNANO Dè GRECI	73020	Lecce	4	3	www.comune.castrignanodeigreci.le.it	servizisociali.castrignano.greci@pec.rupar.puglia.it	informagiovani@comune.castrignanodeigreci.le.it	0836583216	0836583007
NZ03966	ASSOCIAZIONE CULTURALE GALATINA PROJECT	Via Castel del Monte 62	GALATINA	73013	Lecce	4	1	http://www.galatinaproject.org	marinella.olivieri@postacertificata.gov.it	galatinaproject@libero.it	0836561530	08363731185
NZ03969	COMUNE DI MONTESANO SALENTINO	Via Monticelli 45	MONTESANO SALENTINO	73030	Lecce	4	3	www.comunemontesanosalentino.it	protocollo.comune.montesanosalentino@pec.rupar.puglia.it	segreteria@comune.montesanosalentino.le.it	0833763606	0833763602
NZ03971	COMUNE DI MIGGIANO	Via Maurizio Amesano 1	MIGGIANO	73035	Lecce	4	4	www.comune.miggiano.le.it	ufficiosegreteriamiggiano@pec.rupar.puglia.it	ufficioaffarigenerali@comune.miggiano.le.it	0833761143	0833764920
NZ03974	COMUNE DI NOCIGLIA	Via Risorgimento 51	NOCIGLIA	73020	Lecce	4	4	www.comune.nociglia.le.it	protocollo.comune.nociglia@pec.rupar.puglia.it	segreteria@comune.nociglia.le.it	0836936008	0836938053
NZ03982	COMUNE DI ALLISTE	Piazza Municipio 32	ALLISTE	73040	Lecce	4	3	www.comune.alliste.le.it	affarigenerali.comune.alliste@pec.rupar.puglia.it	affarigenerali@comune.alliste.le.it	0833902711	0833902716
NZ03989	COMUNE DI CASTRO	Via Fratelli Bandiera snc	CASTRO	73030	Lecce	4	5	www.comunedicastro.it	segreteria.comune.castro@pec.rupar.puglia.it	comunecastro@libero.it	0836947005	0836943896
NZ04022	COMUNE DI ORTELLE	Via Vittorio Emanuele 30	ORTELLE	73030	Lecce	4	4	www.ortelle.org	ragioneria.comune.ortelle@pec.rupar.puglia.it	ragioneria@comune.ortelle.le.it	0836958014	0836958748
NZ04045	L'ADELFIA SOC. COOP SOCIALE	via stazione snc	ALESSANO	73031	Lecce	4	5	www.ladelfia.it	adelfia@legalmail.it	adelfia-chora@libero.it	0833781952	0833781952
NZ04050	INTEGRA ONLUS	VIA DELLE BENEDETTINE 11	LECCE	73100	Lecce	4	1	www.associazioneintegra.eu	integra.onlus@pec.it	progettazione.integraonlus@gmail.com	0832349906	0832349906
NZ04065	COOPERATIVA SOCIALE ONLUS PERCORSI	VIA S. G. BOSCO SNC	RUFFANO	73049	Lecce	4	2	http://www.unamanoperte.it/percorsi.htm	onluspercorsi@pec.it	percorsi@unamanoperte.it	3398909551	0833691586
NZ04066	AVIS DI MORCIANO DI LEUCA	Via Roma 2	MORCIANO DI LEUCA	73040	Lecce	4	1	www.torrevado.info/avis/	avismorcianodileuca@pec.it	robertorlando69@alice.it	0833743024	0833743024
NZ04068	COOPERATIVA SOCIALE ONLUS UNA MANO PER TE	Via Italia 55	RUFFANO	73049	Lecce	4	1	www.unamanoperte.it	unamanoperte@pec.it	info@unamanoperte.it	3939356189	0833691586

Codice Ente	Nome Ente	Indirizzo	Comune	Cap	Pr.	Cl.	n. Sedi	Sito Web/E-mail/PEC	E Mail Certificata (PEC)	E Mail	Telefono	Fax
NZ04078	PROTEZIONE CIVILE "AUXILIUM MIGGIANO - SPECCHIA	piazza municipio 125	MIGGIANO	73035	Lecce	4	1	www.protezionecivileauxilium.it	auxiliummiggianospecchia@mypec.eu	auxiliumprotcivile@yahoo.it	0833535551	0833535551
NZ04094	FONDAZIONE AZZURRO PARK O.N.L.U.S.	Via Trieste 33	PALMARIGGI	73020	Lecce	4	1	www.comunepalmariggi.eu	azzurropark@pec.it	azzurropark@libero.it	0836354028	0836354028
NZ04158	ASSOCIAZIONE INSIEME PER I DISABILI ONLUS	Via Silvio Pellico 43	ALESSANO	73031	Lecce	4	1	www.insiemeperidisabili.csvsalento.it	insiemeperidisabili@pec.it	melcarnedonato@cheapnet.it	0833522989	0833522989
NZ04171	ISTITUTO IMMACOLATA I.P.A.B.	VIA SCALFO 5	GALATINA	73013	Lecce	4	1	www.istitutoimmacolata.org	istituto_immacolata@pec.istitutoimmacolata.org	info@istitutoimmacolata.org	0836567190	0836527637
NZ04182	ASSOCIAZIONE COMUNICARE	via Pepe SNC	TREPUZZI	73019	Lecce	4	1	www.comunicare.csvsalento.it	comunicare.onlus@pcert.postecert.it	comunicare.onlus@tiscali.it	3470004692	0832198029 1
NZ04257	COMUNE DI RACALE	via Fiumi Marina 6	RACALE	73055	Lecce	4	4	www.comune.racale.le.it	affarigenerali.comune.racale@pec.rupar.puglia.it	ufficiopersonale@comune.racale.le.it	0833902320	0833902321
NZ04463	COMUNE DI CASTRIGNANO DEL CAPO	piazza Municipio 1	CASTRIGNANO DEL CAPO	73040	Lecce	4	5	www.comune.castrignanodelcapo.le.it	servizisociali.comune.castrignanodelcapo@pec.rupar.puglia.it	servizisociali@comune.castrignanodelcapo.le.it	0833751068	0833530544
NZ04477	ASSOCIAZIONE CENTRO FORMAZIONE LAVORO ONLUS	VIA VALLE D'AOSTA 7	LECCE	73100	Lecce	4	1	www.cesfet.it	centroformazionelavoro@pec.it	cefolonlus@libero.it	0832520586	0832520586
NZ04680	ASSOCIAZIONE SCUOLE E LAVORO	via IV Novembre 3	CASARANO	73042	Lecce	4	2	www.ascla.it	info@pec.ascla.it	gnegro@ascla.it	0833512690	0833512690
NZ04712	A.S.L. - AZIENDA SANITARIA LOCALE LECCE	N. Ferramosca 1	MAGLIE	73024	Lecce	2	86	www.asl.lecce.it	protocollo.asl.lecce@pec.rupar.puglia.it	prevenzioneddp@ausl.le.it	0836420829	0836420829
NZ04720	ASSOCIAZIONE LA PIRAMIDE INSIEME PER IL FUTURO	via don Gabriele Mosco 16	TAVIANO	73057	Lecce	4	1	www.lapiramidetaviano.it	associazione@pec.lapiramidetaviano.it	info@lapiramidetaviano.it	3479834303	0833912387
NZ04829	COMUNE DI MONTERONI DI LECCE	PIAZZA FALCONIERI 1	MONTERONI DI LECCE	73047	Lecce	4	4	www.comune.monteroni.le.it/	servizisociali.comune.monteroni@pec.rupar.puglia.it	sociali@comune.monteroni.le.it	0832326674	0832322613
NZ04848	ASSOCIAZIONE CULTURALE "AUGUSTO DEL NOCE"	Contrada Stallone SNC	MATINO	73046	Lecce	4	1	www.associazionedelnoce.org	associazionedelnoce@pec.it	info@associazionedelnoce.org	0833505112	0833505112
NZ04948	COMUNE DI PORTO CESAREO	Via Petraroli 9	PORTO CESAREO	73010	Lecce	4	2	www.comune.portocesareo.le.it	servizisociali.comune.portocesareo@pec.rupar.puglia.it	giaccariantonietta@comune.portocesareo.le.it	0833858106	0833858152
NZ05048	COMUNE DI SALICE SALENTINO	VIA VITTORIO EMANUELE II 15	SALICE SALENTINO	73015	Lecce	4	1	www.comune.salicesalentino.le.it	servizisociali.comunesalicesalentino@pec.rupar.puglia.it	protocollo@comune.salicesalentino.le.it	0832723311	0832723333
NZ05049	ASS. DI VOLONTARIATO PER LA PROTEZIONE CIVILE "LA TORRE"	zona PIP via dell'artigianato 8/c	CORSANO	73033	Lecce	4	1	www.pclatorre.it	pclatorre@pec.it	pclatorre@supereva.it	0833533398	0833533398
NZ05057	AGENZIA FORMATIVA ULISSE - ASS. CULTURALE	Via Marinai d'Italia 69/b	CASTRO	73030	Lecce	3	10	www.agenziaulisse.it	info@pec.agenziaulisse.it	castro@agenziaulisse.it	0836947871	0832183114 5
NZ05058	COMUNE DI ALESSANO	Piazza Don Tonino Bello 14	ALESSANO	73031	Lecce	4	4	www.comune.alessano.le.it	comune.alessano.le@pec.rupar.puglia.it	vicesegreteria@comune.alessano.le.it	0833782732	0833781053
NZ05192	CENTRO DI SOLIDARIETA' "Beato Faà di Bruno"	Viale Stazione 15	CASARANO	73042	Lecce	4	1	www.cdscasarano.org	info@pec.cdscasarano.org	info@cdscasarano.org	0833332715	0833212364
NZ05250	CONSORZIO PER LA REALIZZAZIONE DEL SISTEMA INTEGRATO DI WELFARE DELL'AMBITO DI POGGIARDO	VIALE DELLA REPUBBLICA 32	POGGIARDO	73037	Lecce	3	16	www.consorziosocialepoggiardo.it	udp.poggiardo@pec.rupar.puglia.it	consorzio.sociali@libero.it	0836901851	0836991000
NZ05267	COOPERATIVA SOCIALE - ONLUS C.I.S.S.	via g. parini 1	TRICASE	73039	Lecce	4	1	www.cooperativaciss.it	servizisociali.comune.castrignanodelcapo@pec.rupar.puglia.it	servizisociali@comune.castrignanodelcapo.le.it	0833541875	0833541875
NZ05306	ASSOCIAZIONE DI VOLONTARIATO "MARCO 6,31" ONLUS	VIA FRANCESCO SELLITTO 15	LECCE	73100	Lecce	4	1	www.marcoseitrentuno.it	marco6.31@legalmail.it	marco6.31@libero.it	0832361787	0832361787
NZ05313	COMUNE DI LIZZANELLO	PIAZZA SAN LORENZO 48	LIZZANELLO	73023	Lecce	4	2	www.comune.lizzanello.le.it/	ufficio.ragioneria.lizzanello@pec.rupar.puglia.it	politichesocialilizzanello@live.it	0832651782	0832654885
NZ05332	COMUNE DI TUGLIE	Piazza Massimo D'Azeglio snc	TUGLIE	73058	Lecce	4	5	www.comune.tuglie.le.it/serviziocivile	comune.tuglie@pec.rupar.puglia.it	serviziocivile@comune.tuglie.le.it	0833596521	0833597124
NZ05371	COMUNE DI VERNOLE	PIAZZA VITTORIO VENETO 54	VERNOLE	73029	Lecce	4	5	www.comunedivernole.it	protocollo@pec.comunedivernole.it	affarigenerali@comune.vernole.le.it	0832899111	0832892522
NZ05384	PROVINCIA DI LECCE	VIA UMBERTO I 13	LECCE	73100	Lecce	3	21	www.provincia.le.it	protocollo@cert.provincia.le.it	gdeluca@provincia.le.it	0832683543	0832683544
NZ05790	COMUNE DI ALEZIO	via san pancrazio snc	ALEZIO	73011	Lecce	4	1	www.comune.alezio.le.it	protocollo.comune.alezio@pec.rupar.puglia.it	sindaco@comune.alezio.le.it	0833281020	0833282340
NZ00627	COMUNE DI SAN GIORGIO JONICO	VIA SALVO D'ACQUISTO snc	SAN GIORGIO IONICO	74027	Taranto	4	1	www.sangiorgioionico.gov.it	istruzione@pec.sangiorgioionico.gov.it	istruzione@sangiorgioionico.gov.it	0995915213	0995915262
NZ00685	FONDAZIONE ROCCO SPANI	VIA PENTITE 1	TARANTO	74123	Taranto	4	1	www.fondazioneroccospani.it	fondazioneroccospani@pec.it	rocco.spani@tin.it	0994707299	0994706611
NZ00691	COMUNE DI MOTTOLA	PIAZZA XX SETTEMBRE SNC	MOTTOLA	74017	Taranto	3	10	www.comune.mottola.ta.it	segreteria@pec.comune.mottola.ta.it	m.donghia@comune.mottola.ta.it	0998866906	0998861651

Codice Ente	Nome Ente	Indirizzo	Comune	Cap	Pr.	Cl.	n. Sedi	Sito Web/E-mail/PEC	E Mail Certificata (PEC)	E Mail	Telefono	Fax
NZ00745	COMUNE DI GROTTAGLIE	VIA MARTIRI D'UNGHERIA SNC	GROTTAGLIE	74023	Taranto	4	3	www.comune.grottaglie.ta.it	comunegrottaglie@pec.rupar.puglia.it	soc@comune.grottaglie.ta.it	0995620210	0995620274
NZ00983	COMUNE DI GINOSA	PIAZZA MARCONI 30	GINOSA	74013	Taranto	3	12	www.comune.ginosa.ta.it	segretario.comuneginosa@pec.rupar.puglia.it	segretario.generale@comune.ginosa.ta.it	0998290218	0998244826
NZ01146	COMUNE DI STATTE	VIA SAN FRANCESCO 5	STATTE	74010	Taranto	3	3	www.comunedistatte.gov.it	comunestatte@pec.rupar.puglia.it	sindaco@comune.statte.ta.it	0994742812-04	0994746480
NZ01292	COMUNE DI CRISPIANO	PIAZZA MADONNA DELLA NEVE 3	CRISPIANO	74012	Taranto	4	1	www.comune.crispiano.ta.it	comunedicrispianota@postecert.it	protocollo@comune.crispiano.ta.it	0998117205	099613033
NZ01362	COMUNE DI AVETRANA	VIA VITTORIO EMANUELE 21	AVETRANA	74020	Taranto	3	6	www.comune.avetrana.ta.it	segretario.comune.avetrana@pec.rupar.puglia.it	comuneavetrana@libero.it	0999704337	0999704336
NZ01832	COMUNE DI TORRICELLA	VIA TENENTE MINNITI SNC	TORRICELLA	74020	Taranto	4	1	www.comune.torricella.ta.it	info@pec.comune.torricella.ta.it	segreteriatorricella@libero.it	0999573007	0999573366
NZ01959	COMUNE DI MARTINA FRANCA	PIAZZA ROMA 32	MARTINA FRANCA	74015	Taranto	4	5	www.comune.martina-franca.ta.it	protocollo.comunemartinafranca@pec.rupar.puglia.it	casadiripos@libero.it	0804836111	0804805706
NZ02117	COMUNE DI LATERZA	PIAZZA PLEBISCITO 2	LATERZA	74014	Taranto	4	3	www.comune.laterza.ta.it	comunelaterza@pec.rupar.puglia.it	comune@comune.laterza.ta.it	0998297911	0998296211
NZ02361	COMUNE DI MASSAFRA	VIA VITTORIO VENETO 15	MASSAFRA	74016	Taranto	3	6	www.comune.massafra.ta.it	protocollo.comunemassafra@pec.it	sindaco@comunedimassafra.it	0998858414	0998858409
NZ03521	PROVINCIA DI TARANTO	via Anfiteatro 4	TARANTO	74123	Taranto	2	27	www.provincia.taranto.it	provincia.taranto@legalmail.it	servizio.civile@provincia.ta.it	0994587286	0994587233
NZ03573	CE. FO.P. SACRO COSTATO - CENTRO MARIA ACCLAVIO	Via Duomo 119	TARANTO	74123	Taranto	4	5	www.cefopmariaacclavio.org	cefopmariaacclavio@pec.it	info@cefopmariaacclavio.org	0994609329	0994609329
NZ03680	ISTITUTO MADRE TERESA QUARANTA - GROTTAGLIE	VIA TARANTO 42	GROTTAGLIE	74023	Taranto	4	5	www.madreteresaquaranta.it	istmt@pec.it	presidenzamtq@virgilio.it	0995637184	0995635003
NZ03916	COMUNE DI SAVA	Piazza San Giovanni 1	SAVA	74028	Taranto	4	4	www.comune.sava.ta.it	comune.sava@pec.rupar.puglia.it	invalidicivilisava@libero.it	0999722287	0999722287
NZ04072	COOPERATIVA SOCIALE SAN GIUSEPPE	Via Genovesi 37	MARTINA FRANCA	74015	Taranto	4	2	www.comunitasangiuseppe.it	csegiusep@pec.it	csegiusep@libero.it	0804807000	0804807000
NZ04105	COMUNE DI FRAGAGNANO	VIA CESARE BATTISTI 1	FRAGAGNANO	74022	Taranto	4	3	www.comune.fragagnano.ta.it	serviziosociale.fragagnano@pec.it	segreteria.fragagnano@virgilio.it	0999561884	0999564117
NZ04179	COMUNE DI LEPORANO	via Motolese 2	LEPORANO	74020	Taranto	4	2	www.comuneleporano.it	demografico.comuneleporano@postecert.it	sociali@comune.leporano.it	0995316420	0995316429
NZ04241	COMUNE DI MARUGGIO	VIA VITTORIO EMANUELE 41	MARUGGIO	74020	Taranto	4	2	www.comune.maruggio.ta.it	servizisociali.comune.maruggio@pec.rupar.puglia.it	assist.maruggio@libero.it	0999701291	099676296
NZ04458	COMUNE DI PULSANO	VIA DEGLI ORTI snc	PULSANO	74026	Taranto	4	3	www.comune.pulsano.ta.it	servizisociali.comune.pulsano@pec.rupar.puglia.it	servsocpulsano@libero.it	0995312237	0995337332
NZ04645	PARROCCHIA SANTA MARIA GORETTI	Via Resistenza 98	CRISPIANO	74012	Taranto	4	1	www.santamariagoretti-crispiano.it	santamariagoretti@pec.it	santamariagoretti@diocesi.taranto.it	099612916	099612916
NZ04866	CENTRO SERVIZI VOLONTARIATO DELLA PROVINCIA DI TARANTO	Viale Magna Grecia 420/A	TARANTO	74121	Taranto	4	2	www.csvtaranto.org	csvtaranto@pec.it	segreteria@csvtaranto.org	0999943270	0999943274
NZ04959	COMUNE DI TARANTO	piazza Municipio SNC	TARANTO	74123	Taranto	2	52	www.comune.taranto.it	serviziocivilenazionale.comunetaranto@pec.rupar.puglia.it	comune.taranto@libero.it	0994581764	0994581764
NZ05822	ASSOCIAZIONE CULTURALE COMUNITA' TERAPEUTICA "IL DELFINO" ONLUS	VIALE JONIO 298	TARANTO	74122	Taranto	4	1	www.ctildelfinota.altervista.org	comunitaildelfino@pec.it	comunitaterapeuticaildelfino@hotmail.it	0997333193	0997335021
NZ05826	A.T.C. TARANTO	VIA ANFITEATRO 4	TARANTO	74123	Taranto	4	1	www.atctaranto.info	atcta@pec.it	atcta@libero.it	0994587227	0994587340

Enti con sedi legali in altre regioni e sedi di attuazione anche in Puglia

SEZIONE B

Regione Competenza	Codice Ente	Nome Ente	Numero Sedi in Puglia
BASILICATA	NZ05018	ASSOCIAZIONE IRFEDI ONLUS	31
CAMPANIA	NZ00605	ASSOCIAZIONE INSIEME PER LA VITA	2
CAMPANIA	NZ00778	PROVINCIA DELLA NATIVITA' BMV	6
CAMPANIA	NZ03662	G.I.S. ONLUS	16
CAMPANIA	NZ03696	I.P.E. ISTITUTO PER RICERCHE ED ATTIVITA' EDUCATIVE	1
LAZIO	NZ01315	CONSORZIO PARSIFAL	2
LAZIO	NZ01475	ASSOCIAZIONE PER LA PACE	1
LAZIO	NZ04609	ARCHEOCLUB D'ITALIA ONLUS	1
TOSCANA	NZ00866	MOVIMENTO SHALOM ONLUS	1

Enti iscritti all'Albo Nazionale con sedi di attuazione anche in Puglia

SEZIONE C

Competenza	Codice Ente	Nome Ente	Numero Sedi in Puglia
NAZIONALE	NZ00003	E.N.D.A.S. - ENTE NAZIONALE DEMOCRATICO DI AZIONE SOCIALE	17
NAZIONALE	NZ00010	C.S.I. - CENTRO SPORTIVO ITALIANO	7
NAZIONALE	NZ00014	A.N.P.V.I. - ASSOCIAZIONE NAZIONALE PRIVI DELLA VISTA E IPOVEDENTI	1
NAZIONALE	NZ00028	UNIONE ITALIANA DEI CIECHI E DEGLI IPOVEDENTI - ONLUS	11
NAZIONALE	NZ00042	CONFEDERAZIONE NAZIONALE MISERICORDIE D'ITALIA	24
NAZIONALE	NZ00045	A.C.L.I. - ASSOCIAZIONI CRISTIANE LAVORATORI ITALIANI	123
NAZIONALE	NZ00051	PROVINCIA RELIGIOSA SS. APOSTOLI PIETRO E PAOLO OPERA DON ORIONE	3
NAZIONALE	NZ00081	C.E.S.C. - PROJECT - COORDINAMENTO ENTI DI SERVIZIO CIVILE	9
NAZIONALE	NZ00093	W.W.F. - WORLD WILD FUND	2
NAZIONALE	NZ00098	A.I.A.S. - ASSOCIAZIONE ITALIANA ASSISTENZA SPASTICI	1
NAZIONALE	NZ00106	COMUNITA' DI CAPODARCO	1
NAZIONALE	NZ00123	C.N.C.A. - COORDINAMENTO NAZIONALE COMUNITA' DI ACCOGLIENZA	15
NAZIONALE	NZ00137	CASA GENERALIZIA PIA SOC. TORINESE SAN GIUSEPPE	8
NAZIONALE	NZ00171	L.I.P.U. - LEGA ITALIANA PROTEZIONE UCCELLI	2
NAZIONALE	NZ00265	U.I.L.D.M. - UNIONE ITALIANA LOTTA ALLA DISTROFIA MUSCOLARE	6
NAZIONALE	NZ00345	ARCI SERVIZIO CIVILE	93
NAZIONALE	NZ00353	A.N.S.P.I. - ASSOCIAZIONE NAZIONALE SAN PAOLO ITALIA	10
NAZIONALE	NZ00368	A.ME.S.C.I. - ASSOCIAZIONE MEDITERRANEA PER LA PROMOZIONE E LO SVILUPPO DEL SERVIZIO CIVILE (CE)	12
NAZIONALE	NZ00394	ASSOCIAZIONE COMUNITA' PAPA GIOVANNI XXIII	7
NAZIONALE	NZ00482	A.I.S.M. - ASSOCIAZIONE ITALIANA SCLEROSI MULTIPLA O.N.L.U.S.	7
NAZIONALE	NZ00588	C.R.I. - CROCE ROSSA ITALIANA, SEDE CENTRALE NAZIONALE (RM)	14
NAZIONALE	NZ00653	C.N.R. - CONSIGLIO NAZIONALE DELLE RICERCHE	2
NAZIONALE	NZ00662	LEGA NAZIONALE DELLE COOPERATIVE E MUTUE	22
NAZIONALE	NZ00672	ASSOCIAZIONE NAZIONALE LEGA DEL FILO D'ORO	1
NAZIONALE	NZ00762	FEDERAZIONE SCS/CNOS SALESIANI	37
NAZIONALE	NZ00898	I.E.R.F.O.P. ONLUS	1
NAZIONALE	NZ00946	V.I.D.E.S. - VOLONTARIATO INTERNAZIONALE DONNA EDUCAZIONE SVILUPPO	11
NAZIONALE	NZ00963	ASSOCIAZIONE A.R.E.S.S. FABIOLA	1
NAZIONALE	NZ01079	A.D.O.C. - ASSOCIAZIONE PER LA DIFESA E L'ORIENTAMENTO DEI CONSUMATORI	20
NAZIONALE	NZ01170	CONFCOOPERATIVE - CONFEDERAZIONE COOPERATIVE ITALIANE	66
NAZIONALE	NZ01183	A.I.C.S. - ASSOCIAZIONE ITALIANA CULTURA E SPORT, COMITATO PROVINCIALE	3
NAZIONALE	NZ01189	OPERA NAZIONALE MUTILATI INVALIDI CIVILI	5
NAZIONALE	NZ01259	ASSOCIAZIONE NAZIONALE MUTILATI ED INVALIDI CIVILI	2
NAZIONALE	NZ01507	ASSOCIAZIONE S.OS. IL TELEFONO AZZURRO	1

Competenza	Codice Ente	Nome Ente	Numero Sedi in Puglia
NAZIONALE	NZ01545	MINISTERO DELL'INTERNO DIPARTIMENTO DEI VIGILI DEL FUOCO DEL SOCCORSO PUBBLICO E DELLA DIFESA CIVILE DIREZIONE CENTRALE RISORSE UMANE	6
NAZIONALE	NZ01557	ISTITUTO DI TUTELA E ASSISTENZA LAVORATORI	16
NAZIONALE	NZ01582	ENTE NAZIONALE PER LA PROTEZIONE E L'ASSISTENZA DEI SORDI - ONLUS	6
NAZIONALE	NZ01643	CITTADINANZATTIVA ONLUS	16
NAZIONALE	NZ01696	U.N.I.T.A.L.S.I. - UNIONE NAZIONALE ITALIANA TRASPORTO AMMALATI A LOURDES E SANTUARI INTERNAZIONALI	15
NAZIONALE	NZ01704	A.N.P.A.S. - ASSOCIAZIONE NAZIONALE PUBBLICHE ASSISTENZE	10
NAZIONALE	NZ01733	CONSORZIO DI COOPERATIVE SOCIALI ICARO	1
NAZIONALE	NZ01752	CARITAS ITALIANA	109
NAZIONALE	NZ01791	VOLONTARI NEL MONDO - FOCSIV	3
NAZIONALE	NZ01807	ASSOCIAZIONE METANOVA ONLUS	1
NAZIONALE	NZ01867	ASSOCIAZIONE EXPOITALY	14
NAZIONALE	NZ01922	UNIONE NAZIONALE PRO LOCO D'ITALIA	106
NAZIONALE	NZ01955	A.V.I.D.I.C.A.F. - ASS. NAZIONALE DEL VOLONTARIATO PER L'INTEGRAZIONE E LA PROMOZIONE SOCIALE DEI DISABILI, DEGLI IPOVEDENTI, DEI CIECHI, DEGLI ANZIANI E LORO FAMIGLIE	2
NAZIONALE	NZ02011	ISTITUTO NAZIONALE FORMAZIONE ED ADDESTRAMENTO PROFESSIONALE	11
NAZIONALE	NZ02101	COMITATO ITALIANO PARALIMPICO	1
NAZIONALE	NZ02356	ASSOCIAZIONE NOVACOMUNICAZIONE	4
NAZIONALE	NZ02686	ASSOCIAZIONE LA NOSTRA FAMIGLIA	2
NAZIONALE	NZ02899	ASSOCIAZIONE C.I.P.S.I. - Coordinamento di Iniziative popolari di Solidarietà Internazionale	1
NAZIONALE	NZ02915	ASSOCIAZIONE "SOLIDARIETA' E SVILUPPO" - ONLUS	2
NAZIONALE	NZ03048	ASSOCIAZIONE MOVIMENTO DI VOLONTARIATO ITALIANO	5
NAZIONALE	NZ03119	MOVIMENTO CRISTIANO LAVORATORI	26
NAZIONALE	NZ03152	AVIS - ASSOCIAZIONE VOLONTARI ITALIANI SANGUE	13
NAZIONALE	NZ03158	MINISTERO DELLA GIUSTIZIA - DIPARTIMENTO DELL'AMMINISTRAZIONE PENITENZIARIA -DIR/NE GENERALE DELL'ESECUZIONE PENALE ESTERNA -UFF. II	5
NAZIONALE	NZ03242	COOPERATIVA SOCIALE "ORSARARCOBALENO"	55
NAZIONALE	NZ03566	ISTITUTO PER LA FAMIGLIA	7
NAZIONALE	NZ03724	MODAVI ONLUS	3
NAZIONALE	NZ03828	CENTRO NAZIONALE SPORTIVO LIBERTAS	5
NAZIONALE	NZ03829	INAC - ISTITUTO NAZ.LE ASSISTENZA CITTADINI	5
NAZIONALE	NZ03847	MOVIMENTO PER LA VITA ITALIANO	1
NAZIONALE	NZ04006	CENTRO NAZIONALE SPORTIVO FIAMMA - SPORT NAZIONALE	1
NAZIONALE	NZ04149	LA GOCCIA	2
NAZIONALE	NZ04354	COCIS - Coordinamento delle Organizzazioni non governative per la Cooperazione Internazionale allo Sviluppo	1
NAZIONALE	NZ04420	ANCOS - ASSOCIAZIONE NAZIONALE COMUNITA' SPORT	3
NAZIONALE	NZ04460	DIPARTIMENTO PER LE LIBERTA' CIVILI E L'IMMIGRAZIONE DEL MINISTERO DELL'INTERNO	12

Competenza	Codice Ente	Nome Ente	Numero Sedi in Puglia
NAZIONALE	NZ04591	Agorà - Agenzia di Promozione e Sviluppo Sociale - Associazione No Profit	1
NAZIONALE	NZ04599	associazione “FUTURA” Centro Studi politici, culturali, economici, sociali e giuridici	7
NAZIONALE	NZ04764	MINISTERO DELLA GIUSTIZIA DIPARTIMENTO PER LA GIUSTIZIA MINORILE	12
NAZIONALE	NZ04772	ENTE NAZIONALE UNSIC ISTRUZIONE PROFESSIONALE	3
NAZIONALE	NZ04820	ASSOCIAZIONE DI PROMOZIONE SOCIALE MONDO NUOVO	145
NAZIONALE	NZ04887	ACSI - ASSOCIAZIONE CENTRI SPORTIVI ITALIANI	3
NAZIONALE	NZ04993	INAPI Istituto Nazionale Assistenza Piccoli Imprenditori	2
NAZIONALE	NZ05013	PATRONATO I.N.P.A.S.	19
NAZIONALE	NZ05517	CONFERENZA DEI RETTORI DELLE UNIVERSITA' ITALIANE	20
NAZIONALE	NZ05555	ASSOCIAZIONE GENERALE DELLE COOPERATIVE ITALIANE - A.G.C.I.	4
NAZIONALE	NZ05605	FOCUS - CASA DEI DIRITTI SOCIALI	1
NAZIONALE	NZ05758	U.DI.CON. UNIONE DIFESA CONSUMATORI	12
NAZIONALE	NZ05765	ASSOCIAZIONE UN'ALA DI RISERVA	4
NAZIONALE	NZ05823	FONDAZIONE GIAMBATTISTA VICO	3
NAZIONALE	NZ05832	F.A.V.O. FEDERAZIONE ITALIANA DELLE ASSOCIAZIONI DI VOLONTARIATO IN ONCOLOGIA	6

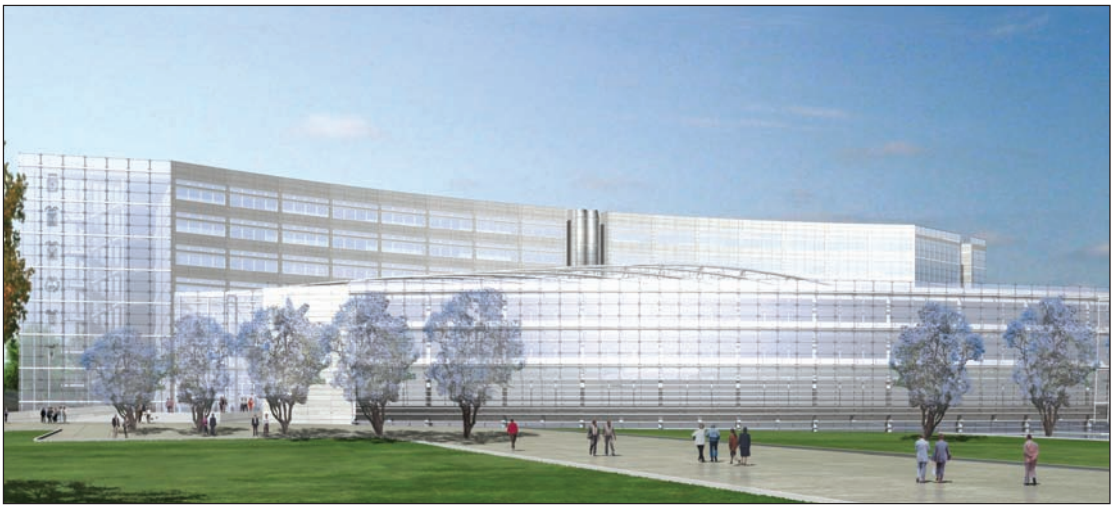

Progetto nuova sede Consiglio Regionale

BOLLETTINO UFFICIALE
DELLA REGIONE PUGLIA

Direzione e Redazione: Lungomare Nazario Sauro, 33 - 70121 Bari
Tel. 0805406317 - 6372 / fax 0805406379
Abbonamenti: 0805406376
Sito internet: http://www.regione.puglia.it
e-mail: burp@regione.puglia.it

Direttore Responsabile **Dott. Antonio Dell'Era**

Autorizzazione Tribunale di Bari N. 474 dell'8-6-1974
S.T.E.S. s.r.l. - 85100 Potenza