REPUBBLICA ITALIANA

BOLLETTINO UFFICIALE

DELLA REGIONE PUGLIA

Poste Italiane S.p.A. - Spedizione in Abbonamento Postale - 70% - DCB S1/PZ

Anno XLIII | BARI, 7 GIUGNO 2012 | N. **83**

Sede Presidenza Giunta Regionale

Deliberazioni del Consiglio e della Giunta
Atti regionali
Atti e comunicazioni degli Enti Locali

Appalti - Bandi
Concorsi
Avvisi

Il Bollettino Ufficiale della Regione Puglia si pubblica con frequenza infrasettimanale ed è diviso in due parti.

Nella parte I sono pubblicati:

a) sentenze ed ordinanze della Corte Costituzionale riguardanti leggi della Regione Puglia;
b) ricorsi e sentenze di Organi giurisdizionali che prevedono un coinvolgimento della Regione Puglia;
c) leggi e regolamenti regionali;
d) deliberazioni del Consiglio Regionale riguardanti la convalida degli eletti;
e) atti e circolari aventi rilevanza esterna;
f) comunicati ufficiali emanati dal Presidente della Regione e dal Presidente del Consiglio Regionale;
g) atti relativi all'elezione dell'Ufficio di Presidenza dell'Assemblea, della Giunta regionale, delle Commissioni permanenti e loro eventuali dimissioni;
h) deliberazioni, atti e provvedimenti generali attuativi delle direttive ed applicativi dei regolamenti della Comunità Europea;
i) disegni di legge ai sensi dell'art. 8 della L.R. n. 19/97;
j) lo Statuto regionale e le sue modificazioni;
k) richieste di referendum con relativi risultati;
l) piano di sviluppo regionale con aggiornamenti o modifiche.

Nella parte II sono pubblicati:

a) decreti ed ordinanze del Presidente della Giunta regionale;
b) deliberazioni della Giunta regionale;
c) determinazioni dirigenziali;
d) decreti ed ordinanze del Presidente della Giunta regionale in veste di Commissario delegato;
e) atti del Difensore Civico regionale come previsto da norme regionali o su disposizioni del Presidente o della Giunta;
f) atti degli Enti Locali;
g) deliberazioni del Consiglio Regionale;
h) statuti di enti locali;
i) concorsi;
j) avvisi di gara;
k) annunci legali;
l) avvisi;
m) rettifiche;
n) atti di organi non regionali, di altri enti o amministrazioni, aventi particolare rilievo e la cui pubblicazione non è prescritta.

INSERZIONI

Gli atti da pubblicare devono essere inviati almeno 3 giorni prima della scadenza del termine utile per la pubblicazione alla Direzione del Bollettino Ufficiale - Lungomare N. Sauro, 33 - 70121 Bari.

Il testo originale su carta da bollo da € 14,62 salvo esenzioni di legge, deve essere corredato da 1 copia in carta uso bollo, dall'attestazione del versamento della tassa di pubblicazione prevista e da 1 copia in formato elettronico firmata con procedura digitale.

Gli avvisi da pubblicare ai sensi della L.R. n. 11/2001 sono gratuiti.

L'importo della tassa di pubblicazione è di € 185,93 comprensivo di IVA, per ogni inserzione il cui contenuto non sia superiore, nel testo, a quattro cartelle dattiloscritte pari a 100 righe per 60 battute (o frazione) e di € 13,63 comprensivo di IVA, per ogni ulteriore cartella dattiloscritta di 25 righi per 50 battute (o frazione).

Il versamento deve essere effettuato sul c/c/p n. **60225323** intestato a **Regione Puglia - Tasse, Tributi e Proventi regionali - Codice 3119.**

Non si darà corso alla pubblicazione senza la predetta documentazione.

ABBONAMENTI

L'abbonamento, esclusivamente annuo, è di € 134,28 da versare su c/c/p n. **60225323** intestato a **Regione Puglia - Tasse, Tributi e Proventi regionali - Codice 3119.**

I versamenti effettuati entro il 15° giorno di ogni mese avranno validità dal 1° giorno del mese successivo, mentre i versamenti effettuati dopo il 15° giorno e comunque entro il 3° giorno di ogni mese avranno validità dal 15° giorno del mese successivo.

Costo singola copia € 1,34.

Il Bollettino Ufficiale è in vendita presso:

Libreria Piazzo - Piazza Vittoria, 4 - Brindisi;

Libreria Patierno Antonio - Via Dante, 21 - Foggia;

Libreria Casa del Libro - Mandese R. - Viale Liguria, 80 - Taranto.

SOMMARIO

"Avviso per i redattori e per gli Enti:

Il Bollettino Ufficiale della Regione Puglia si attiene alle regole della Legge 150/2000 per la semplificazione del linguaggio e per la facilitazione dell'accesso dei cittadini alla comprensione degli atti della Pubblica Amministrazione. Tutti i redattori e gli Enti inserzionisti sono tenuti ad evitare sigle, acronimi, abbreviazioni, almeno nei titoli di testa dei provvedimenti".

PARTE SECONDA

Deliberazioni del Consiglio e della Giunta

DELIBERAZIONE DELLA GIUNTA REGIONALE 25 maggio 2012, n. 1012
Avviso pubblico di selezione per titoli e colloquio per l'assunzione di n. 2 unità di personale con contratto di lavoro subordinato a tempo determinato di cat. D - posizione economica D1, da impiegare presso l'Area organizzazione e riforma dell'amministrazione. Nomina Commissione.
Pag. 17519

DELIBERAZIONE DELLA GIUNTA REGIONALE 25 maggio 2012, n. 1031
Stipulazione accordo decentrato di deroga ai vincoli di durata dei contratti a tempo determinato - Conferimento delega al dirigente Servizio Personale e Organizzazione.
Pag. 17520

Atti regionali

DECRETO DEL PRESIDENTE DELLA GIUNTA REGIONALE 30 maggio 2012, n. 447
Decadenza e conseguente sostituzione di due componenti del Consiglio di Amministrazione dell'Agenzia per il Diritto allo Studio Universitario di Puglia.
Pag. 17523

DETERMINAZIONE DEL DIRETTORE AREA ORGANIZZAZIONE E RIFORMA DELL'AMMINISTRAZIONE 24 maggio 2012, n. 19
Conferimento degli incarichi di direzione di Ufficio ai dirigenti transitati nei ruoli regionali a seguito di procedura di mobilità volontaria ex art. 30 del d.lgs. n. 165/2001.
Pag. 17525

DETERMINAZIONE DEL DIRIGENTE SERVIZIO ACCREDITAMENTO E PROGRAMMAZIONE SANITARIA 29 maggio 2012, n. 146
M.A.D. S.a.s. di Vacca Saverio & C. - Accreditamento istituzionale ai sensi dell'art. 12, comma 5, L.R. n. 4 del 25 febbraio 2010 di un Centro Diurno per disabili psichici denominato "Reverie", sito in via G. Guareschi n. 10 - 14, lotto n. 3 del P.d.l. "Malzo", Locorotondo (BA).
Pag. 17527

DETERMINAZIONE DEL DIRIGENTE SERVIZIO ACCREDITAMENTO E PROGRAMMAZIONE SANITARIA 29 maggio 2012, n. 147
Art. 24, comma 5- bis L.R. 28 maggio 2004, n.8 s.m.i. - "Centro A.B.S.- Analisi Biologico-Sanitarie S.r.l.", Via Macchiavelli n. 5, Taranto. Mantenimento dell'accreditamento istituzionale a seguito di trasformazione in Società a responsabilità limitata.
Pag. 17529

DETERMINAZIONE DEL DIRIGENTE SERVIZIO ACCREDITAMENTO E PROGRAMMAZIONE SANITARIA 29 maggio 2012, n. 156
Art. 24, comma 5 - bis L.R. 28 maggio 2004, n.8 s.m.i. - "Centro Odontoiatrico Dr. Nicita S.r.l.", con sede nel Comune Nardò (Le), Via A. Volta n. 78. Mantenimento dell'accreditamento istituzionale a seguito di trasformazione in Società a responsabilità limitata.
Pag. 17533

DETERMINAZIONE DEL DIRIGENTE SERVIZIO ACCREDITAMENTO E PROGRAMMAZIONE SANITARIA 1 giugno 2012, n. 163
Autorizzazione all'esercizio, ai sensi dell'art. 8, comma3, L.R. n. 8/2004 s.m.i. per n. 10 posti letto della Residenza Sanitaria per cure Palliative (Hospice) sita in S. Paolo di Martina Franca (TA), C.da Tagliente.
Pag. 17536

DETERMINAZIONE DEL DIRIGENTE SERVIZIO ATTIVITA' ECONOMICHE CONSUMATORI 29 maggio 2012, n. 222
A.D. n. 204 del 21/05/2012 - Art. 6 della L.R. 24/7/2001, n. 18 - Bando dei posteggi disponibili nel mercato di Santa Maria al Bagno - Comune di Nardò (LE)
Pag. 17540

DETERMINAZIONE DEL DIRIGENTE SERVIZIO ECOLOGIA 11 maggio 2012, n. 94
D.Lgs. 152/2006 e ss.mm.ii. - Procedura di verifica di assoggettabilità a Valutazione Ambientale Strategica del Piano di Lottizzazione n. 236 esp. C/3 completamento maglia n. 27 - Autorità procedente: Comune di Bari.
Pag. 17543

DETERMINAZIONE DEL DIRIGENTE SERVIZIO ECOLOGIA 11 maggio 2012, n. 95
D.Lgs. 152/2006 e s.m.i. - Valutazione Ambientale Strategica del Piano Urbanistico Generale del Comune di Porto Cesareo - Autorità procedente: Comune di Porto Cesareo - PARERE MOTIVATO
Pag. 17549

DETERMINAZIONE DEL DIRIGENTE SERVIZIO ECOLOGIA 11 maggio 2012, n. 96
D.Lgs. 152/2006 e ss.mm.ii. - Procedura di verifica di assoggettabilità a Valutazione Ambientale Strategica della Variante al P.R.G. da "Zona per attività di tipo A" in "Area destinata alle sedi giudiziarie, ivi comprese le strutture carcerarie e i servizi connessi alle attività giudiziarie" - Autorità procedente: Commissario ad Acta per l'esecuzione della decisione n. 8420710 in data 22/10/2010 del Consiglio di Stato, sez. V.
Pag. 17573

DETERMINAZIONE DEL DIRIGENTE SERVIZIO ENERGIA, RETI E INFRASTRUTTURE MATERIALI PER LO SVILUPPO 31 maggio 2012, n. 43
Autorizzazione Unica ai sensi del comma 3 di cui all'articolo 12 del Decreto Legislativo n. 387 del 29.12.2003, relativa alla costruzione ed all'esercizio di un impianto di produzione di energia elettrica da fonte solare (fotovoltaica) della potenza elettrica di 2.946,9 kW, delle opere connesse e delle infrastrutture indispensabili alla costruzione dell'impianto stesso, da realizzarsi nel Comune di Gravina in Puglia (BA) denominato "Ciccimarra"; Società: ERGYCA THREE S.r.l. con sede legale in Milano, Foro Buonaparte, 44 - P. IVA e C.F. 06821820963.
Pag. 17581

DETERMINAZIONE DEL DIRIGENTE SERVIZIO FORMAZIONE PROFESSIONALE 5 giugno 2012, n. 1012
Avviso pubblico per la presentazione delle domande di accreditamento degli Organismi formativi (prima fase: pre-candidatura).
Pag. 17595

DETERMINAZIONE DEL DIRIGENTE SERVIZIO POLITICHE GIOVANILI E CITTADINANZA SOCIALE 29 maggio 2012, n. 77
Programma per le politiche giovanili Bollenti Spiriti - Avviso pubblico per il sostegno agli spazi pubblici per la creatività giovanile - Approvazione graduatoria finale e presa d'atto progetti non accoglibili.
Pag. 17603

DETERMINAZIONE DEL DIRIGENTE SERVIZIO PROGRAMMAZIONE ASSISTENZA TERRITORIALE E PREVENZIONE 28 maggio 2012, n. 159
Rinnovo autorizzativo all'apertura dei dispensari farmaceutici stagionali nei comuni di pertinenza della ASL Foggia, ai sensi della L. 362/91, art. 6 Stagione estiva 2012.
Pag. 17614

DETERMINAZIONE DEL DIRIGENTE SERVIZIO RISCHIO INDUSTRIALE 4 maggio 2012, n. 24
Art. 2 e art. 3 comma 1 del DM 24/04/2008 e DGR 1113/2011. Saldo tariffa AIA relativa all'istruttoria (Ti) e tariffa relativa alle attività comunque sempre condotte nel singolo controllo (TC) di cui alla D.D. n. 384 del 19/06/2008, D.D. n. 394 del 01/07/2009 e D.D. n. 468 del 20/10/2010. Gestore: Vergine SpA.
Pag. 17616

DETERMINAZIONE DEL DIRIGENTE SERVIZIO RISCHIO INDUSTRIALE 4 maggio 2012, n. 25
Art. 2 e art. 3 comma 1 del DM 24/04/2008 e DGR 1113/2011.
Saldo tariffa AIA relativa all'istruttoria (Ti) e tariffa relativa alle attività comunque sempre condotte nel singolo controllo (TC) di cui alle D.D. n° 474 del 04/08/2008, D.D. n° 449 del 05/08/2009, D.D. n° 211 del 03/06/2011 e D.D.n° 2 del 16/01/2012. Gestore: Società Igiene Ambientale Consorzio Bacino Fg/4 a r.l.
Pag. 17625

DETERMINAZIONE DEL DIRIGENTE SERVIZIO RISCHIO INDUSTRIALE 4 maggio 2012, n. 26
Art. 2 e art. 3 comma 1 del DM 24/04/2008 e DGR 1113/2011. Saldo tariffa AIA relativa all'istruttoria (Ti) e tariffa relativa alle attività comunque sempre condotte nel singolo controllo (TC) di cui alla D.D. n° 99 del 08/02/2008. Gestore: Daneco Impianti S.r.l.
Pag. 17634

DETERMINAZIONE DEL DIRIGENTE SERVIZIO RISCHIO INDUSTRIALE 4 maggio 2012, n. 27
Art. 2 e art. 3 comma 1 del DM 24/04/2008 e DGR 1113/2011. Saldo tariffa AIA relativa all'istruttoria (Ti) e alle attività comunque sempre condotte nel singolo controllo (TC) di cui alle DD n° 730 del 24/10/2008 e DD n° 14 del 05/10/2011. Gestore: Serveco Srl.
Pag. 17639

DETERMINAZIONE DEL DIRIGENTE SERVIZIO RISCHIO INDUSTRIALE 4 maggio 2012, n. 28
Art. 2 e art. 3 comma 1 del DM 24/04/2008 e DGR 1113/2011. Saldo tariffa AIA relativa all'istruttoria (Ti) e tariffa relativa alle attività comunque sempre condotte nel singolo controllo (TC) di cui alle D.D. n° 250 del 30/04/2008; D.D. n° 426 del 03/07/2008; D.D. n° 393 del 01/07/2009; D.D. n° 381 del 26/07/2010. Gestore: Ecolevante S.p.A.
Pag. 17645

DETERMINAZIONE DEL DIRIGENTE SERVIZIO RISCHIO INDUSTRIALE 4 maggio 2012, n. 29
Art. 2 e art. 3 comma 1 del DM 24/04/2008 e DGR 1113/2011. Saldo tariffa AIA relativa all'istruttoria (Ti) e alle attività comunque sempre condotte nel singolo controllo (TC) di cui alla DD n° 374 del 13/06/2008. Gestore: Comune di Brindisi.
Pag. 17654

DETERMINAZIONE DEL DIRIGENTE SERVIZIO RISCHIO INDUSTRIALE 4 maggio 2012, n. 30
Art. 2 e art. 3 comma 1 del DM 24/04/2008 e DGR 1113/2011. Saldo tariffa AIA relativa all'istruttoria (Ti) e alle attività comunque sempre condotte nel singolo controllo (TC) di cui alla DD n° 375 del 13/06/2008. Gestore: Calce San Pellegrino SpA.
Pag. 17659

DETERMINAZIONE DEL DIRIGENTE SERVIZIO RISCHIO INDUSTRIALE 4 maggio 2012, n. 31
Art. 2 e art. 3 comma 1 del DM 24/04/2008 e DGR 1113/2011. Saldo tariffa AIA relativa all'istruttoria (Ti) e alle attività comunque sempre condotte nel singolo controllo (TC) di cui alla D.D. n° 598 del 24/09/2008 e alla modifica non sostanziale. Gestore: Ambiente & Sviluppo S.c.a.r.l.
Pag. 17664

DETERMINAZIONE DEL DIRIGENTE SERVIZIO RISCHIO INDUSTRIALE 4 maggio 2012, n. 32
Art. 2 e art. 3 comma 1 del DM 24/04/2008 e DGR 1113/2011. Saldo tariffa AIA relativa all'istruttoria (Ti) e alle attività comunque sempre condotte nel singolo controllo (TC) di cui alla D.D. n° 475 del 04/08/2008. Gestore: Monteco Srl.
Pag. 17670

DETERMINAZIONE DEL DIRIGENTE SERVIZIO RISCHIO INDUSTRIALE 4 maggio 2012, n. 33
Art. 2 e art. 3 comma 1 del DM 24/04/2008 e DGR 1113/2011.
Saldo tariffa AIA relativa all'istruttoria (Ti) e alle attività comunque sempre condotte nel singolo controllo (TC) di cui alla D.D. n° 348 del 05/06/2008. Gestore: Formica Ambiente Srl.
Pag. 17675

DETERMINAZIONE DEL DIRIGENTE SERVIZIO RISCHIO INDUSTRIALE 4 maggio 2012, n. 34
Art. 2 e art. 3 comma 1 del DM 24/04/2008 e DGR 1113/2011.
Saldo tariffa AIA relativa all'istruttoria (Ti) e tariffa relativa alle attività comunque sempre condotte nel singolo controllo (TC) di cui alla D.D. n° 597 del 24/09/2008 e D.D. n° 20 del 05/03/2012. Gestore: AMIU S.p.A.
Pag. 17680

DETERMINAZIONE DEL DIRIGENTE SERVIZIO RISCHIO INDUSTRIALE 4 maggio 2012, n. 35
NICOLA VERONICO srl - Impianto di stoccaggio e trattamento di rifiuti speciali pericolosi e non pericolosi ubicato in Modugno (BA) - S.P. 231 Km 1,680. Aggiornamento, per nuova disposizione legislativa intervenuta, della Determinazione Dirigenziale n. 393/2008 del Servizio Ecologia - Fascicolo 81 MOD1.
Pag. 17686

DETERMINAZIONE DELL'AUTORITA' DI GESTIONE PSR 2007-2013 29 maggio 2012, n. 87
Reg. CE 1698/05 - P.S.R. Puglia 2007-2013 - Misura 216 - Azione 1 - "Ripristino muretti a secco". Bando approvato con DDS n. 286 del 11/05/2009. Graduatoria regionale definitiva.
Pag. 17715

DETERMINAZIONE DELL'AUTORITA' DI GESTIONE PSR 2007-2013 4 giugno 2012, n. 91
Programma di Sviluppo Rurale 2007-2013. Asse I. Misura 111 - "Azioni nel campo della formazione professionale e dell'informazione", Azione 1 - "Formazione". Approvazione bando per la presentazione delle domande di aiuto.
Pag. 17803

Atti e comunicazioni degli Enti Locali

ACQUEDOTTO PUGLIESE
Decreto 23 maggio 2012, n. 62070
Indennità d'esproprio.
Pag. 17818

ACQUEDOTTO PUGLIESE
Decreto 23 maggio 2012, n. 62075
Indennità d'esproprio.
Pag. 17820

ACQUEDOTTO PUGLIESE
Decreto 23 maggio 2012, n. 62079
Indennità d'esproprio.
Pag. 17822

ACQUEDOTTO PUGLIESE
Decreto 23 maggio 2012, n. 62080
Indennità d'esproprio.
Pag. 17826

ACQUEDOTTO PUGLIESE
Decreto 23 maggio 2012, n. 62083
Indennità d'esproprio.
Pag. 17829

ACQUEDOTTO PUGLIESE
Decreto 23 maggio 2012, n. 62086
Indennità d'esproprio.
Pag. 17836

COMUNE DI ANDRIA
Delibera G.C. 20 marzo 2012, n. 60.
Approvazione P.L. maglia C1/27.
Pag. 17846

COMUNE DI SANNICANDRO DI BARI
Decreto 31 maggio 2012, n.430
Asservimento e occupazione
Pag. 17847

Appalti - Bandi, Concorsi e Avvisi

Appalti

ASL BR
Avviso pubblico per la ricerca di immobili da destinare a strutture riabilitative psichiatriche del dipartimento di salute mentale.
Pag. 17851

ASL BR
Procedura aperta riservata per l'affidamento gestione postazioni servizio emergenza 118. Revoca.
Pag. 17851

COMUNE DI BARLETTA
Bando di gara per copertura assicurativa rischi diversi.
Pag. 17851

Concorsi

REGIONE PUGLIA - SERVIZIO PROGRAMMAZIONE ASSISTENZA OSPEDALIERA E SPECIALISTICA
Avviso di sorteggio Componenti regionali Commissioni esaminatrici concorsi pubblici indetti dalle Aziende Sanitarie.
Pag. 17852

ASL FG
Avviso Pubblico per Dirigente Medico disciplina Ortopedia e Traumatologia.
Pag. 17854

ASL LE
Avviso Pubblico per n. 50 partecipanti al Corso di Formazione per l'idoneità al Servizio di Emergenza Territoriale 118.
Pag. 17856

ASL TA
Avviso Pubblico per la formulazione di graduatoria per il conferimento di incarichi di Continuità Assistenziali nelle località turistiche.
Pag. 17858

ASL TA
Avviso Pubblico per incarico provvisorio di Medicina Generale - Comune di Gragagnano.
Pag. 17864

Avvisi

REGIONE PUGLIA - SERVIZIO LAVORI PUBBLICI
Avviso pronuncia compatibilità ambientale.
Pag. 17867

AMMINISTRAZIONE PROVINCIALE BARI
Verifica di assoggettabilità a V.I.A.
Pag. 17867

AMMINISTRAZIONE PROVINCIALE BARI
Procedura di valutazione impatto ambientale.
Pag. 17868

AMMINISTRAZIONE PROVINCIALE FOGGIA
Procedura di Verifica di assoggettabilità a V.I.A.
Pag. 17869

AQUEDOTTO PUGLIESE
Avviso di deposito verifica assoggettabilità a V.I.A. Comune di Uggiano La Chiesa.
Pag. 17869

AQUEDOTTO PUGLIESE
Avviso di deposito valutazione impatto ambientale. Comuni di Bisceglie, Corato, Ruvo, Terlizzi e Molfetta.
Pag. 17869

CONSORZIO DI BONIFICA STORNARA E TARA
Avviso di indizione conferenza di servizi Canale Cicena.
Pag. 17870

SOCIETA' SNAM RETE GAS
Verifica di assoggettabilità a V.I.A.
Pag. 17871

SOCIETA' VITTORIA
Avviso di deposito studio di impatto ambientale
Pag. 17871

PARTE SECONDA

Deliberazioni del Consiglio e della Giunta

DELIBERAZIONE DELLA GIUNTA REGIONALE 25 maggio 2012, n. 1012

Avviso pubblico di selezione per titoli e colloquio per l'assunzione di n. 2 unità di personale con contratto di lavoro subordinato a tempo determinato di cat. D - posizione economica D1, da impiegare presso l'Area organizzazione e riforma dell'amministrazione. Nomina Commissione.

L'Assessore al Federalismo, Sistema Conferenze, Enti Locali, Risorse Umane, sulla base dell'istruttoria espletata dal Dirigente dell'Ufficio Reclutamento, Mobilità e Contrattazione, confermata dal Dirigente del Servizio Personale e Organizzazione riferisce:

Con determinazione dirigenziale n. 119 del 9 febbraio 2012 del Dirigente del Servizio Personale e Organizzazione è stato indetto "Avviso pubblico di selezione per titoli e colloquio per l'assunzione di n. 2 unità di personale con contratto di lavoro subordinato a tempo determinato di cat. D - posizione economica D1, da impiegare presso l'Area Organizzazione e Riforma dell'Amministrazione".

Così come previsto dal medesimo avviso, la valutazione delle domande di partecipazione alla selezione, da inviare corredate dei relativi *curricula* all'Area Organizzazione Riforma dell'Amministrazione entro il termine perentorio di 15 giorni dalla data di pubblicazione dell'avviso nel Bollettino Ufficiale della Regione Puglia, è rimessa a una apposita Commissione esaminatrice, nominata in ossequio ai principi generali indicati nell'art. 2, co. 1, lett. d) del Regolamento regionale del 16 ottobre 2006, n. 17 e costituita nel rispetto della pari opportunità (art. 7 dell'avviso).

Visto l'art. 2, co. 1, lett. d) sopra citato che sancisce, tra i principi generali cui si conforma la Regione Puglia nell'espletamento delle procedure di reclutamento, quello della "composizione delle commissioni esclusivamente con esperti dotati di specifica competenza nelle materie del concorso, provata anche sulla base dei curricula di studio e professionali, scelti anche tra dirigenti della Regione o di altre Pubbliche Amministrazioni, che non siano componenti dell'organo di direzione politica della Regione, che non ricoprano cariche politiche e che non siano rappresentanti sindacali o designati dalle confederazioni ed organizzazioni sindacali o dalle associazioni professionali".

Al fine di dar corso alla procedura di selezione di cui all'avviso pubblico, basata sulla valutazione dei titoli indicati nei curricula e del successivo colloquio, occorre, dunque, procedere alla nomina della Commissione esaminatrice, mediante l'individuazione e la nomina dei componenti e del Presidente, tenuto conto delle competenze possedute e delle esperienze di lavoro maturate nei rispettivi ambiti, ai sensi e per gli effetti della disposizione su citata, nonché della conoscenza specifica delle attività da realizzare e delle esigenze funzionali della struttura interessata.

Occorre individuare, altresì, il soggetto che svolgerà le funzioni di segretario della Commissione esaminatrice.

COPERTURA FINANZIARIA AI SENSI DELLA L.R. n. 28/2001 S.M. E I.

La presente deliberazione non comporta implicazioni di natura finanziaria sia di entrata che di spesa e dalla stessa non deriva alcun onere a carico del bilancio regionale

L'Assessore relatore, per le motivazioni innanzi espresse, propone alla Giunta l'adozione del seguente atto finale.

Il presente provvedimento è di competenza della Giunta Regionale ai sensi dell'art. 4, comma 4, lett. k) della l.r. n. 7/1997 e dell'art. 13, co. 2 del Regolamento regionale n. 17/2006.

LA GIUNTA

Udita la relazione dell'Assessore al Federalismo, Sistema Conferenze, Enti Locali, Risorse Umane;

Vista la sottoscrizione posta in calce al presente provvedimento dal Dirigente dell'Ufficio Reclutamento Mobilità e Contrattazione e dal Dirigente del Servizio Personale e Organizzazione;

A voti unanimi espressi ai sensi di legge;

DELIBERA

- **di nominare** Presidente della Commissione interna di cui sopra**:**
  SCIANNI Sebastiano

- **di nominare** Componenti della Commissione
  DIDIO Giuseppe
  TRIA Giovanni

- **di nominare Segretario della suddetta Commissione**
  REGINA Patrizia Camilla

- **di dare atto che la partecipazione a qualunque titolo di dipendenti della Regione Puglia alle** commissioni di concorso avverrà a titolo gratuito, dovendosi la stessa considerare *ratione officii;*

- **di dare atto** che il presente provvedimento sarà pubblicato nel B.U.R.P. e sul sito della Regione Puglia http://concorsi.regione.puglia.it/avvisi.

Il Segretario della Giunta
Teresa Scaringi

Il Presidente della Giunta
Dott. Nichi Vendola

DELIBERAZIONE DELLA GIUNTA REGIONALE 25 maggio 2012, n. 1031

Stipulazione accordo decentrato di deroga ai vincoli di durata dei contratti a tempo determinato - Conferimento delega al dirigente Servizio Personale e Organizzazione.

L'Assessore al Federalismo, Sistema Conferenze, Enti Locali, Risorse Umane, sulla base dell'istruttoria compiuta dal Dirigente dell'Ufficio Reclutamento Mobilità e Contrattazione, confermata dal Dirigente del Servizio Personale e Organizzazione, riferisce quanto segue:

Con atto n. 523 del 24 aprile 2007 ("*Rideterminazione della dotazione organica della Regione Puglia al 31.12.2006. Applicazione della legge regionale 28.12.2006, n. 39, art. 13*"), la Giunta regionale ha rideterminato la dotazione organica della Regione Puglia al 31.12.2006, per effetto della Legge regionale 28 12.2006 n. 39 - art. 13.

Con deliberazione n. 1428 del 29 luglio 2008 ("*Documento di Programmazione Triennale del Fabbisogno di personale 2008-2010: adozione e disposizioni per il proseguo delle attività di analisi*"), la Giunta regionale, prendendo atto dei risultati della ricognizione effettuata dal Settore Personale e Organizzazione, in ordine alla necessità professionali espresse da ciascun Settore regionale, e alla consistenza di personale in possesso dei requisiti di stabilizzazione di cui all'articolo 3, commi 90, lett. b, 94 e 113, L. 244/2007, ha dato mandato al dirigente del Servizio Personale e Organizzazione di assumere tutte le iniziative indicate nel Documento stesso sottoponendo le conclusioni definitive alla data del 31 dicembre 2009.

Alla luce della suddetta ricognizione, valutata la consistenza del personale precario in possesso dei prescritti requisiti legali di stabilizzazione, la Giunta regionale, con deliberazione n. 1502 del 01 agosto 2008, integrata con successivi atti deliberativi n. 2285 del 26 novembre 2008 e n. 658 del 28 aprile 2009, ha approvato, nel rispetto dei vincoli e delle disponibilità del bilancio regionale, il "Piano di stabilizzazione del personale precario", dando mandato al dirigente del Servizio Personale e Organizzazione di avviare, entro il 2009, il percorso di stabilizzazione dei soggetti individuati, sulla base di due diverse modalità, distinte tra personale già in servizio con contratto a tempo determinato per il quale *"il percorso previsto, all'esito del compimento del triennio, consiste nell'accesso ai ruoli dell'amministrazione regionale, salvo lo svolgimento di procedure selettive "riservate", oggetto di appositi bandi nei quali andranno stabilite tutte le caratteristiche del rapporto d'impiego (categoria, profilo, trattamento retributivo ecc.)"* e personale

già titolare di contratti di collaborazione coordinata e continuativa, in merito al quale *"la circolare n. 5 del 18/04/2008 del Dipartimento della Funzione Pubblica precisa che il percorso di stabilizzazione deve passare preliminarmente dalla stipulazione (con bandi "riservati") di contratti di lavoro subordinato a tempo determinato, prorogabili ex lege sino alla maturazione del triennio necessario al successivo passaggio verso la stabilizzazione secondo le medesime previsioni innanzi ricordate per i lavoratori precari assunti ab origine con contratto a tempo determinato"*.

Con successive determinazioni del dirigente del Servizio Personale e Organizzazione, coerentemente con il fabbisogno di personale espresso nel documento di programmazione triennale 2008-2010, sono state emanate apposite procedure selettive pubbliche, a conclusione delle quali il personale già in servizio con contratto a tempo determinato, in possesso del requisito temporale utile alla stabilizzazione (ex combinato disposto art. 1 co. 558 della L. 296/2006 e art. 3 co. 90 L. 244/2007), è stato inquadrato nel ruolo regionale, mentre il personale già titolare di contratti di collaborazione coordinata e continuativa è stato assunto con contratto di lavoro a tempo determinato prorogabile ex lege, in virtù dell'art. 3 co. 92 della legge 244/2007 fino al completamento delle procedure di stabilizzazione.

La disciplina della proroga dei contratti a tempo determinato è attualmente regolata dal d.lgs. 368/2001 e ss.mm.ii., applicabile nel pubblico impiego in virtù del rinvio previsto dal citato art. 36 co. 1 del d.lgs n. 165/2001.

In particolare il d.lgs 368/2001 all'art. 5 co. 4-bis, in tema di durata dei contratti a tempo determinato, prevede che la stessa possa essere derogata attraverso la stipula di contratti collettivi a livello nazionale, territoriale o aziendale *"con le organizzazioni sindacali comparativamente più rappresentative sul piano nazionale"*.

In ossequio al predetto atto deliberativo n. 1428 del 29 luglio 2008, la Giunta regionale, con atto n. 2378 del 1 dicembre 2009 avente per oggetto "Piano assunzionale 2009", ha approvato il piano assunzionale 2009 proposto nel rispetto del criterio di contenimento della spesa previsto dall'art. 1, comma 557 della L. 296/2006 e s.m.i., e per l'effetto fissato in **cento** il numero dei posti complessivi di categoria D, posizione economica D1, da coprire mediante procedure selettive pubbliche e, successivamente, con deliberazione n. 622 del 04/04/2011, a seguito della sentenza n. 354 del 2010 della Corte Costituzionale, con la quale è stata dichiarata l'incostituzionalità dell'art. 59, co. 3 della L.R. 4 agosto 2004, n. 14 (Assestamento e prima variazione al bilancio di previsione per l'esercizio finanziario 2004), ha ritenuto necessario procedere a ricoprire il già fissato numero dei posti di personale di categoria D, posizione economica D1, pari a cento (100) unità "da coprire mediante pubblico concorso", tramite procedura concorsuale interamente pubblica senza alcuna riserva al personale di ruolo della Regione e all'esito delle obbligatorie procedure di mobilità previste all'art. 30 e 34-bis del d.lgs. 165/2001 e ss.mm.ii. Deve precisarsi, altresì, che l'Amministrazione regionale si appresta ad attivare la ricognizione del fabbisogno i cui esiti implicheranno la rideterminazione della dotazione organica e l'adozione del conseguente nuovo piano assunzionale.

In queste condizioni, essendo già programmata una procedura concorsuale per il reclutamento di personale a tempo indeterminato, per la quale si sta procedendo alla definizione delle "direttive e linee generali di indirizzo" in ordine allo svolgimento della medesima da parte della Giunta Regionale, come previsto dall'art. 4 co. 2 del Regolamento n. 17/2006, la Regione Puglia intende avvalersi del personale assunto, in virtù delle procedure selettive sopra indicate, con contratto di lavoro a tempo determinato la cui naturale scadenza cadrà a partire dal 31/05/2012, ricorrendo all'istituto della proroga dei contratti a tempo determinato come disciplinato dal d.lgs. 368/2001 e ss.mm.ii. ed ammesso dal *Parere della Funzione Pubblica UPPA 0054723 P-1.2.3.4 del 21/12/2009*.

Inoltre, nella Conferenza di direzione del 13 gennaio 2012 sono state rappresentate le temporanee e straordinarie esigenze connesse alle attività facenti capo alle diverse Aree di coordinamento, da soddisfare repentinamente e si è dato mandato all'Area Organizzazione e riforma dell'amministrazione di procedere all'indizione di avvisi pubblici per le assunzioni a tempo determinato. Con nota prot. AOO_008-93 del 16/02/2012, il Direttore del-

l'Area Organizzazione e riforma dell'amministrazione ha chiesto al Dirigente del Servizio Personale e Organizzazione di attivarsi per dare esecuzione a quanto deciso in sede di Conferenza di direzione. Il Dirigente del Servizio Personale e Organizzazione, al fine di predisporre gli avvisi pubblici di selezione, ha richiesto ai Dirigenti dei Servizi interessati, con nota in atti del 23/02/2012, di precisare le specifiche esigenze e di indicare il numero delle unità di personale necessarie e i connessi profili di esperienza e professionalità. Tali esigenze, rappresentate in riscontro alla predetta nota, dimostrano la perdurante sussistenza delle ragioni poste alla base dell'assunzione del restante personale a tempo determinato, con contratto in scadenza nel corso del corrente anno e nei primi mesi del 2013.

Per tale motivo, poiché la Regione intende continuare ad avvalersi del predetto personale a tempo determinato, è stato richiesto apposito parere alla Funzione Pubblica in merito alla possibilità di ricorrere alla richiamata deroga di cui all'art. 5 co. 4 bis anche per tale ipotesi.

Il Dipartimento della Funzione Pubblica con *Parere 0019283 p-4.17.1.7.4 del 15/05/2012* ha ribadito l'estensione della disciplina della proroga dei contratti a tempo determinato, come disciplinato dall'art. 5, co. 4-bis del d.lgs. 368/2001 e ss.mm.ii., al pubblico impiego in virtù del rinvio previsto dal citato art. 36 co. 1 del d.lgs n. 165/2001 ammettendo la possibilità della stipula di contratti collettivi a livello nazionale, territoriale o aziendale *"con le organizzazioni sindacali comparativamente più rappresentative sul piano nazionale"* per derogare ai vincoli temporali del contratto a tempo determinato.

Sulla scorta di quanto innanzi rappresentato, in considerazione della rilevanza e della necessità di garantire senza soluzione di continuità le attività assicurate dal personale interessato dalle procedure speciali di reclutamento di cui agli articoli 1, comma 519, della legge 296/2006 e 3, comma 94, della legge 244/2007 nonchè da tutto il restante personale con contratto a tempo determinato, assunto sia per la realizzazione delle attività connesse alla gestione dei fondi comunitari, che per quelle esigenze funzionali-organizzative già poste a base degli atti e delle procedure di reclutamento in itinere e con contratto in scadenza nel corso del corrente anno e nei primi mesi del 2013, esistono ragioni oggettive per l'Amministrazione regionale di continuare ad avvalersi della professionalità acquisita da detto personale.

Si propone, pertanto, di stipulare, ai sensi dell'art. 5 co. 4-bis del d.lgs. 368/2001 e ss.mm.ii, un accordo decentrato aziendale con le OO.SS. abilitate, avente ad oggetto la deroga ai vincoli di durata dei contratti a tempo determinato fissati dalle norme di legge e di contratto per gli stessi, con la conseguente prosecuzione del rapporto di lavoro a tempo determinato facente capo agli stessi come di seguito indicato:

a) per un periodo coerente con la realizzazione delle attività assicurate dal personale già interessato dalle procedure speciali di reclutamento, e comunque non superiore al completamento delle procedure di stabilizzazione;
b) per un periodo coerente con la chiusura sia delle attività previste dai programmi operativi comunitari che delle esigenze funzionali-organizzative già poste a base degli atti e delle procedure di reclutamento in itinere, comunque non superiore alla durata originariamente prevista dai contratti individuali, per il restante personale con contratto a tempo determinato.

Tanto, altresì, tenuto conto dell'apprestarsi sia dell'avvio della procedura concorsuale prevista nel piano assunzionale 2009 della Regione Puglia relativamente a n. 100 posizioni lavorative di categoria D-posizione economica D1 da coprire mediante concorso pubblico, che della ricognizione del fabbisogno e del nuovo piano assunzionale in itinere.

COPERTURA FINANZIARIA DI CUI ALLA LEGGE REGIONALE N. 28 DEL 16/11/2001 E SUCCESSIVE MODIFICHE E INTEGRAZIONI

La presente deliberazione non comporta implicazione di natura finanziaria sia di entrata che di spesa e dalla stessa non deriva alcun onere a carico del bilancio regionale

L'Assessore relatore propone alla Giunta l'adozione del seguente atto finale.

Il presente provvedimento è di competenza della Giunta Regionale ai sensi dell'art. 4, comma 4,

lett.a) della l.r. 7/97 e ai sensi del regolamento regionale n. 17/06.

LA GIUNTA

udita la relazione dell'Assessore alle Risorse Umane;

Viste le sottoscrizioni poste in calce al presente provvedimento dal Dirigente dell'Ufficio Reclutamento Mobilità e Contrattazione, dal Dirigente del Servizio Personale e Organizzazione e dal Direttore dell'Area Organizzazione e Riforma dell'Amministrazione,

a voti unanimi e palesi espressi nei modi di legge;

DELIBERA

Per le motivazioni indicate in premessa, che qui si intendono integralmente riportate ed approvate:

1. di approvare e fare propria, in ogni parte, la relazione dell'Assessore alle Risorse Umane;

2. in considerazione della rilevanza e della necessità di garantire senza soluzione di continuità le attività assicurate dal personale interessato dalle procedure speciali di reclutamento di cui agli articoli 1, comma 519, della legge 296/2006 e 3, comma 94, della legge 244/2007 nonchè da tutto il restante personale con contratto a tempo determinato, assunto sia per la realizzazione delle attività connesse alla gestione dei fondi comunitari, che per quelle esigenze funzionali-organizzative già poste a base degli atti e delle procedure di reclutamento in itinere e con contratto in scadenza nel corso del corrente anno e nei primi mesi del 2013, di delegare il dirigente del Servizio Personale ed Organizzazione, a stipulare accordo decentrato aziendale con le OO.SS. abilitate, avente ad oggetto la deroga ai vincoli di durata dei contratti a tempo determinato fissati dalle norme di legge e di contratto per gli stessi, con la conseguente prosecuzione del rapporto di lavoro a tempo determinato facente capo agli stessi come di seguito indicato:
   a) per un periodo coerente con la realizzazione delle attività assicurate dal personale già interessato dalle procedure speciali di reclutamento, e comunque non superiore al completamento delle procedure di stabilizzazione;
   b) per un periodo coerente con la chiusura sia delle attività previste dai programmi operativi comunitari che delle esigenze funzionali-organizzative già poste a base degli atti e delle procedure di reclutamento in itinere e, comunque non superiore alla durata originariamente prevista dai contratti individuali, per il restante personale con contratto a tempo determinato;

3. di pubblicare il presente provvedimento sul Bollettino Ufficiale della Regione Puglia e sul sito istituzionale della Regione Puglia.

Il Segretario della Giunta
Teresa Scaringi

Il Presidente della Giunta
Dott. Nichi Vendola

Atti regionali

DECRETO DEL PRESIDENTE DELLA GIUNTA REGIONALE 30 maggio 2012, n. 447

Decadenza e conseguente sostituzione di due componenti del Consiglio di Amministrazione dell'Agenzia per il Diritto allo Studio Universitario di Puglia.

IL PRESIDENTE DELLA REGIONE

VISTI:
- l'art. 42 dello Statuto della regione Puglia approvato con legge regionale 12 maggio 2004, n. 7;
- gli artt. 8 - 10 e 12 della legge regionale n. 18 del 27 giugno 2007 ("Norme in materia di Diritto agli Studi dell'Istruzione Universitaria e dell'Alta Formazione");

- il proprio Decreto n. 1317 del 13 dicembre 2010 con il quale è stato istituito il Consiglio di amministrazione dell'Adisu Puglia e sono stati nominati i relativi componenti;
- la nota dell'Università del Salento, prot. n. 14937-1/13 del 03/05/2012, con la quale sono stati comunicati i nuovi rappresentanti degli studenti delle sedi di Lecce e di Brindisi che subentreranno nel Consiglio di Amministrazione dell'Adisu ai sensi dell'art. 10, comma 1, lett. f) della L.R. n. 18 del 27/06/2007;

RITENUTO dover procedere, sulla base della citata comunicazione dell'Università del Salento, alla declaratoria di decadenza e conseguente sostituzione in seno al Consiglio di Amministrazione dell'Agenzia e, segnatamente:

1. decadenza del sig. Muci Vincenzo, già rappresentante della componente studentesca dell'Università del Salento - sede di Lecce;
2. nomina del sig. Caputo Antonio, neo rappresentante della componente studentesca dell'Università del Salento - sede di Lecce;
3. decadenza del sig. Centonze Andrea, già rappresentante della componente studentesca dell'Università del Salento - sede di Brindisi;
4. nomina della sig. Morelli Marta, neo rappresentante della componente studentesca dell'Università del Salento - sede di Brindisi;

CONSIDERATO che occorre, perciò, procedere alla modifica della composizione del Consiglio di Amministrazione dell'ADISU-Puglia, con la declaratoria di decadenza di due consiglieri e nomina dei relativi sostituti;

RISCONTRATA la propria competenza, ai sensi degli artt. 10 - 12 e 38 della L.R. n. 18 del 2007;

DECRETA

1. Dichiarare la decadenza dallo status di Consigliere di amministrazione dell'ADISU Puglia del sig. Muci Vincenzo, per quanto in narrativa evidenziato, e di nominare, in sostituzione, il sig. Caputo Antonio, in rappresentanza della componente studentesca dell'Università del Salento - sede di Lecce;

2. Dichiarare la decadenza dallo status di Consigliere di amministrazione dell'ADISU Puglia del sig. Centonze Andrea, per quanto in narrativa evidenziato, e di nominare, in sostituzione, la sig. Morelli Marta, in rappresentanza della componente studentesca dell'Università del Salento - sede di Brindisi;

3. Modificare, di conseguenza, la composizione del Consiglio di Amministrazione dell'Adisu-Puglia, istituito con il D.P.G.R. n. 1317 del 13 dicembre 2010, con la nomina dei seguenti nuovi componenti:
   - Sig. CAPUTO Antonio, nato a Nardò (LE) il 27 aprile 1990 e residente a Galatone (LE) in via P. Micca n. 7, quale rappresentante della componente studentesca dell'Università del Salento - sede di Lecce;
   - Sig. MORELLI Marta, nata a Campi Salentina (LE) il 16 settembre 1990 e residente a Lecce (LE) in via Chieti n. 2, quale rappresentante della componente studentesca dell'Università del Salento - sede di Brindisi;

4. Dare atto che i rappresentanti degli studenti in seno al Consiglio di Amministrazione dell'Adisu-Puglia, ai sensi dell'art. 8, comma 1, della L.R. n. 18/2007, cessano dalla carica in occasione del rinnovo della rappresentanza studentesca, secondo i regolamenti delle singole università, ovvero al venir meno dello status di studente;

5. Disporre la comunicazione del presente atto ai consiglieri nominati, all'Adisu-Puglia ed all'Assessore al Diritto allo Studio ed alla Formazione;

6. Demandare all'Adisu-Puglia ed al Servizio Scuola Università e Ricerca della Regione Puglia, per quanto di rispettiva competenza, ogni adempimento conseguente al presente Decreto, ivi compreso l'accertamento della sussistenza di eventuali cause di ineleggibilità, incompatibilità e decadenza per i nuovi componenti;

7. Dare atto che il presente Decreto non comporta oneri diretti a carico del bilancio regionale;

8. Disporre la pubblicazione del presente Decreto sul Bollettino Ufficiale della Regione Puglia.

Bari, lì 30 maggio 2012

Il Presidente della Giunta Regionale
On. Nichi Vendola

DETERMINAZIONE DEL DIRETTORE AREA ORGANIZZAZIONE E RIFORMA DELL'AMMINISTRAZIONE 24 maggio 2012, n. 19

Conferimento degli incarichi di direzione di Ufficio ai dirigenti transitati nei ruoli regionali a seguito di procedura di mobilità volontaria ex art. 30 del d.lgs. n. 165/2001.

Il giorno 24/05/2012, nella sede dell'Area Organizzazione e Riforma dell'amministrazione in via Celso Ulpiani, 10 Bari

IL DIRETTORE

Visti gli artt. 4 e 16 del D.L.vo n. 165/2001 e succ. modificazioni;

Visti gli artt. 4 e 5 della Legge Regionale n.7/1997;

Visto il Decreto del Presidente della Giunta regionale del 22 febbraio 2008 n. 161;

Vista la deliberazione di Giunta regionale n. 2572 del 23 novembre 2010;

Visto l'art. 32 della legge 18 giugno 2009, n. 69, che prevede l'obbligo di sostituire la pubblicazione tradizionale all'Albo ufficiale con la pubblicazione di documenti digitali sui siti informatici;

Visto l'art. 18 del Dlgs 196/03 "Codice in materia di protezione dei dati personali" in merito ai Principi applicabili ai trattamenti effettuati dai soggetti pubblici;

Viste le note, in atti, con le quali, ai sensi dell'art. 18, co. 3 del D.P.G.R. n. 161/2008, sono stati conferiti gli incarichi dirigenziali.

Vista l'istruttoria compiuta dal Dirigente dell'Ufficio Reclutamento Mobilità e Contrattazione, confermata dal Dirigente del Servizio Personale e Organizzazione;

Premesso:

Con determinazione del Dirigente del Servizio Personale e Organizzazione n. 1045 del 23.11.2011 è stato adottato l'Avviso di mobilità volontaria, ai sensi dell'art. 30 del D.lgs. n.165/2001, tra amministrazioni soggette a vincoli diretti e specifici in materia di assunzione, per l'eventuale copertura di n. 29 posti di dirigente a tempo pieno e indeterminato.

Con determinazione del Dirigente del Servizio Personale e Organizzazione n. 310 del 17.4.2012, sono stati approvati gli atti e la graduatoria finale della predetta procedura di mobilità volontaria in esito alla quale, in data 02/05/2012, la dott.ssa Mariangela LOMASTRO, la dott.ssa Matilde TRABACE, il dott. Vito ABBATANTUONO e il dott. Salvatore Patrizio GIANNONE sono transitati nei ruoli regionali.

Con note in atti del Dirigente del Servizio Personale e Organizzazione i predetti dirigenti sono stati assegnati alle rispettive Aree di coordinamento, in conformità ai profili di selezione dell'avviso di mobilità volontaria di cui sono stati dichiarati vincitori con la determinazione n. 310 del 17.4.2012.

Il Direttore dell'Area Politiche per la promozione della salute, delle persone e delle pari opportunità, con nota prot. AOO_005-103 dell'11/05/2012 ha conferito l'incarico di direzione dell'Ufficio Politiche del Farmaco, incardinato presso il Servizio Programmazione Assistenza Territoriale e Prevenzione alla dott.ssa Mariangela LOMASTRO e con successiva nota prot. AOO_005-105 del 14/05/2012 ha conferito l'incarico di direzione dell'Ufficio Politiche per le persone, le famiglie e le pari opportunità, incardinato presso il Servizio Politiche di Benessere sociale e Pari Opportunità, al dott. Vito ABBATANTUONO, "pur nelle more di una più ottimale riorganizzazione interna agli Uffici del predetto Servizio".

Con nota prot. AOO_002-260 del 14/05/2012 il Direttore dell'Area Politiche per lo sviluppo economico, lavoro e innovazione, sentito il Dirigente del Servizio Energia, Reti e Infrastrutture materiali per lo Sviluppo ha conferito l'incarico di direzione dell'Ufficio Energia e reti energetiche al dott. Salvatore Patrizio GIANNONE, "fino alla data di adozione dell'atto di nuova organizzazione".

All'Area di coordinamento Organizzazione e Riforma dell'amministrazione è stata assegnata la dott.ssa Matilde TRABACE alla quale, con nota prot. 017/SD del 16/05/2012 è stato conferito l'incarico di direzione della Struttura di Staff, "Ufficio per la comunicazione interna", parificata ad Ufficio, "fino alla data di adozione di atti di nuova organizzazione".

Occorre, pertanto, procedere alla formalizzazione del conferimento degli incarichi su indicati, in applicazione a quanto previsto dall'art. 18, co. 3 del DPGR n. 161 del 22 febbraio 2008 e alle indicazioni della Conferenza di direzione di cui al verbale n. 20/2011.

VERIFICA AI SENSI DEL DLGs 196/03

Garanzie alla riservatezza

La pubblicazione dell'atto all'albo, salve le garanzie previste dalla legge 241/90 in tema di accesso ai documenti amministrativi, avviene nel rispetto della tutela alla riservatezza dei cittadini, secondo quanto disposto dal Dlgs 196/03 in materia di protezione dei dati personali, nonché dal vigente regolamento regionale n. 5/2006 per il trattamento dei dati sensibili e giudiziari

ADEMPIMENTI CONTABILI DI CUI ALLA L.R. N. 28/01 E SUCCESSIVE MODIFICHE ED INTEGRAZIONI

"Si dichiara che il presente provvedimento trova copertura con l'impegno assunto con determinazione n. 382 del 04/05/2012 del Dirigente del Servizio Personale e Organizzazione".

DETERMINA

Per quanto esposto in premessa, che qui si intende integralmente riportato:

1. di formalizzare il conferimento dell'incarico di direzione dell'Ufficio Politiche del farmaco, incardinato presso il Servizio Programmazione Assistenza Territoriale e Prevenzione, alla dott.ssa Mariangela LOMASTRO, con decorrenza dall'11/05/2012, data della nota del competente Direttore di Area;

2. di formalizzare il conferimento dell'incarico di direzione dell'Ufficio Politiche per le persone, le famiglie e le pari opportunità, incardinato presso il Servizio Politiche di Benessere sociale e Pari Opportunità, al dott. Vito ABBATANTUONO, con decorrenza dal 14/05/2012, data della nota del competente Direttore di Area;

3. di formalizzare il conferimento dell'incarico di direzione dell'Ufficio Energia e reti energetiche, incardinato presso il Servizio Energia, Reti e Infrastrutture materiali per lo Sviluppo, al dott. Salvatore Patrizio GIANNONE, con decorrenza dal 14/05/2012, data della nota del competente Direttore di Area;

4. di formalizzare il conferimento dell'incarico di direzione della Struttura di Staff, "Ufficio per la comunicazione interna", parificata ad Ufficio e incardinata presso l'Area di Organizzazione e Riforma dell'amministrazione, alla dott.ssa Matilde TRABACE, con decorrenza dal 16/05/2012, data della nota del competente Direttore di Area;

5. di dare mandato al Dirigente del Servizio Personale e Organizzazione di porre in essere tutti gli adempimenti consequenziali all'adozione del presente atto;

6. di notificare il presente atto agli interessati e alle OO.SS. a cura del Servizio Personale e Organizzazione;

7. di pubblicare il presente atto integrale sul Bollettino Ufficiale della Regione Puglia. Il presente provvedimento:
   - sarà pubblicato all'Albo dell'Area Organizzazione e Riforma dell'Amministrazione;
   - sarà notificato agli Uffici competenti per i consequenziali adempimenti;

- sarà trasmesso in copia conforme all'originale al Segretariato della Giunta Regionale;
- sarà trasmesso in copia all'Assessore alle Politiche della Salute, all'Assessore allo Sviluppo economico e all'Assessore alle Risorse Umane;
- composto da n. 4 facciate, è adottato in originale.

Dott. Bernardo Notarangelo

DETERMINAZIONE DEL DIRIGENTE SERVIZIO ACCREDITAMENTO E PROGRAMMAZIONE SANITARIA 29 maggio 2012, n. 146

M.A.D. S.a.s. di Vacca Saverio & C. - Accreditamento istituzionale ai sensi dell'art. 12, comma 5, L.R. n. 4 del 25 febbraio 2010 di un Centro Diurno per disabili psichici denominato "Reverie", sito in via G. Guareschi n. 10 - 14, lotto n. 3 del P.d.l. "Malzo", Locorotondo (BA).

IL DIRIGENTE DI SERVIZIO

Visti gli articoli 4 e 5 della L.R. n. 7/97;

Vista la Deliberazione G.R. n. 3261 del 28/7/98;

Visti gli arti. 4 e 16 del D. Lgs. 165/01;

Visto l'art. 32 della legge 18 giugno 2009, n. 69, che prevede l'obbligo di sostituire la pubblicazione tradizionale all'Albo ufficiale con la pubblicazione di documenti digitali sui siti informatici;

Visto l'art. 18 del Dlgs 196/03 "Codice in materia di protezione dei dati personali" in merito ai Principi applicabili ai trattamenti effettuati dai soggetti pubblici;

Vista la deliberazione di Giunta Regionale n. 1426 del 4/10/2005;

Visto il Decreto del Presidente della Giunta Regionale 22 febbraio 2008 n. 161;

Vista la Deliberazione di Giunta Regionale n. 1444 del 30 luglio 2008;

Vista la Determinazione del Direttore di Area n. 3 del 09 settembre 2009 - Istituzione degli Uffici afferenti ai Servizi dell'Area di coordinamento Politiche per la Promozione della Salute, delle Persone e delle Pari Opportunità;

Vista la Determinazione n. 292 del 20 ottobre 2009 - Atto di assegnazione del personale agli Uffici del Servizio PGS;

Vista la Determinazione Dirigenziale n. 236 del 29/6/2010 - Conferimento incarico di Posizione Organizzativa;

Vista la Deliberazione di Giunta Regionale n. 1828 del 5/8/2011 - Conferimento incarico ad interim della Direzione del Servizio Accreditamento e Programmazione Sanitaria;

Vista la Determinazione Dirigenziale n. 18 del 1°/9/2011 - Conferimento incarico ad interim della Dirigenza dell'Ufficio 1° Accreditamenti;

In Bari presso la sede del Servizio Accreditamento e Programmazione Sanitaria, sulla base dell'istruttoria espletata dalla P.O. Accreditamenti e confermata dal Dirigente dell'Ufficio Accreditamento, riceve la seguente relazione:

L'art. 3, lettera c), punto 4) della L.R. 28/05/2004 n. 8 s.m.i. ha disposto che la Regione con Determinazione Dirigenziale provvede al rilascio dei provvedimenti di accreditamento delle strutture sanitarie;

L'art. 12 comma 5 della L.R. n. 4 del 25/2/2010 ha disposto che "le strutture di riabilitazione psichiatriche autorizzate alla realizzazione alla data del 31 dicembre 2009, rientranti nel fabbisogno determinato ai sensi del R.R. n. 3/2006 e in coerenza con quanto previsto dall'art 9, comma 2, della L.R n. 26/2006, possono accedere alla fase di accreditamento istituzionale, previa acquisizione delle autorizzazioni previste, entro il 30 dicembre 2010";

Successivamente l'art. 1, co. 35 della L. n. 10/2011 ha previsto la proroga del termine per la cessazione degli accreditamenti provvisori delle strutture private, tra cui quelle di riabilitazione psichiatrica, al 31/12/2012.

Il Dirigente del Servizio PGS, con Determinazione Dirigenziale n. 117 del 12/4/2007, ha espresso parere favorevole di compatibilità ex art. 7 della L.R. n. 8/2004 e s.m.i. per la realizzazione di un Centro diurno per disabili psichici sul territorio di Locorotondo (BA), come richiesto dallo stesso Comune di Locorotondo dietro specifica istanza inoltrata dal Legale Rappresentante della Società M.AD S.a.s. di Vacca Saverio & C., con sede legale in Contrada Malzo a Locorotondo (BA).

Il Comune di Locorotondo, con nota prot. n. 16755 dell'8/11/2007, ha quindi autorizzato il Legale Rappresentante della predetta Società a realizzare un Centro Diurno per disabili psichici sito a Locorotondo, alla Via Guareschi n. 10-14, lotto n. 3 del P.d.L. "Malzo".

La Giunta Regionale, con D.G.R. n. 2400 del 4/12/2009, a seguito di istanza inoltrata in data 19/11/2007 dalla società M.A.D. S.a.s. di Vacca Saverio & C., ha rilasciato l'autorizzazione all'esercizio, ai sensi dell'art. 8 della L.R. n. 8/2004 e s.m.i., di un Centro Diurno per n. 20 disabili psichici, sito in Locorotondo (BA) alla Via Guareschi n. 10-14, lotto n. 3 del P.d.l. "Malzo".

Il Legale Rappresentante della Società M.A.D. S.a.s. di Vacca Saverio & C., con istanza del 27/9/2010, ha chiesto il rilascio dell'accreditamento istituzionale ai sensi della L.R. n. 4/2010 per il citato Centro Diurno, autocertificando contestualmente il possesso dei requisiti ulteriori previsti per la tipologia di struttura in parola.

Per quanto sopra, con nota prot. n. A00-081/1830/Coord del 20/4/2011 questo Servizio ha incaricato il Dipartimento di Prevenzione della ASL TA, ai sensi dell'art. 29, comma 2 L.R. n. 8/2004 e s.m.i., di effettuare idoneo sopralluogo presso la citata struttura, finalizzato alla verifica dei requisiti ulteriori previsti dal R.R. n. 3/2005 per la tipologia di assistenza innanzi citata;

Con nota prot. n. 3849 del 25/10/2011, il Dipartimento di Prevenzione della ASL TA ha trasmesso gli esiti del sopralluogo effettuato presso la, struttura in oggetto, comunicando che: "Il Centro Diurno della Società MAD. S.a.s., sito in Locorotondo (BA), alla via Guareschi n. 10-14, lotto n. 3 del P.c11. "Malzo", possiede i requisiti e gli standard di qualità previsti dal RR. n. 7/2002 nonché gli ulteriori requisiti generali e specifici previsti dal R.R. n. 3/2005 e ss.mm.iL per essere accreditata con ricettività mar di 20 utenti"

Per tutto quanto suesposto, si propone di conferire l'accreditamento istituzionale, per un numero di utenti da accogliere giornalmente pari a 20, al Centro Diurno denominato "Reverie", sito nel Comune di Locorotondo (BA), in Via G. Guareschi n. 10-14, lotto n. 3 del P.d.l. "Malzo" e gestito dalla Società M.AD. S.a.s. di Vacca Saverio & C., con sede legale in Locorotondo (BA), Contrada Malzo, n.c.

VERIFICA AI SENSI DEL D.Lgs. 196/03

Garanzie alla riservatezza

La pubblicazione dell'atto all'Albo, salve le garanzie previste dalla legge 241/90 in tema di accesso ai documenti amministrativi, avviene nel rispetto della tutela alla riservatezza dei cittadini, secondo quanto disposto dal Dlgs 196/03 in materia di protezione dei dati personali, nonché dal vigente regolamento regionale n. 5/2006 per il trattamento dei dati sensibili e giudiziari.

Ai fini della pubblicità legale, l'atto destinato alla pubblicazione è redatto in modo da evitare la diffusione di dati personali identificativi non necessari ovvero il riferimento a dati sensibili, qualora tali dati fossero indispensabili per l'adozione dell'atto, essi sono trasferiti in documenti separati, esplicitamente richiamati.

ADEMPIMENTI DI CUI ALLA L.R. 28/01 e successive modificazioni ed integrazioni.

Il presente provvedimento non comporta alcun mutamento qualitativo o quantitativo di entrata o di spesa né a carico del Bilancio della Regione né a carico degli Enti per i cui debiti i creditori potrebbero rivalersi sulla Regione e che è escluso ogni ulteriore onere aggiuntivo rispetto a quelli già autorizzati a valere sullo stanziamento previsto dal bilancio regionale.

Il Dirigente ad interim Ufficio 1
Rossella Caccavo

**IL DIRIGENTE RESPONSABILE
DEL SERVIZIO ACCREDITAMENTI
E PROGRAMMAZIONE SANITARIA**

Sulla base delle risultanze istruttorie innanzi illustrate, che qui si intendono integralmente riportate;

Viste le sottoscrizioni poste in calce al presente provvedimento dalla P.O. Accreditamenti e dal Dirigente dell'Ufficio Accreditamenti;

DETERMINA

- di conferire l'accreditamento istituzionale, per un numero di utenti da accogliere giornalmente pari a 20, al Centro Diurno denominato "Reverie", sito nel Comune di Locorotondo (BA), in Via G. Guareschi n. 10-14, lotto n. 3 del P.d.l. "Malzo" e gestito dalla Società M.AD. S.a.s. di Vacca Saverio & C., con sede legale in Locorotondo (BA), Contrada Malzo, n.c.;

- di stabilire che, ai sensi dell'art. 24, commi 3 e 8, e dell'art. 29, co. 2 della L.R. n. 8/2004 e s.m.i., questo Servizio provvederà, per il tramite del Dipartimento di Prevenzione incaricato, alla verifica ed alla valutazione sulla persistenza dei requisiti di accreditamento con periodicità triennale ed ogni qualvolta dovessero presentarsi situazioni che ne rendano necessaria una verifica non programmata;

- di stabilire che la succitata struttura è obbligata al rispetto di quanto previsto nell'art. 27 della L.R. n. 8/2004 s.m.i.;

- di notificare il presente provvedimento:
  - al Legale Rappresentante della Società M.AD. S.a.s. di Vacca Saverio & C., con sede legale in Locorotondo (BA), Contrada Malzo, n.c.;
  - al Sindaco del Comune di Locorotondo (BA);
  - al Direttore Generale dell'Azienda ASL BA;
  - alla Svimservice di Molfetta.

Il presente provvedimento:

a) sarà pubblicato all'Albo del Servizio Accreditamento e Programmazione Sanitaria/all'Albo Telematico (ove disponibile);
b) sarà trasmesso in copia conforme all'originale alla Segreteria della Giunta Regionale;
c) sarà disponibile nel sito ufficiale della Regione Puglia (ove disponibile l'albo telematica);
d) il presente atto, composto da n. 5 facciate, è adottato in originale;
e) viene redatto in forma integrale.

Il Dirigente del Servizio APS
Silvia Papini

DETERMINAZIONE DEL DIRIGENTE SERVIZIO ACCREDITAMENTO E PROGRAMMAZIONE SANITARIA 29 maggio 2012, n. 147

Art. 24, comma 5-bis L.R. 28 maggio 2004, n. 8 s.m.i. - "Centro A.B.S. - Analisi Biologico-Sanitarie S.r.l.", Via Macchiavelli n. 5, Taranto. Mantenimento dell'accreditamento istituzionale a seguito di trasformazione in Società a responsabilità limitata.

Il giorno 29 maggio 2012, in Bari, nella sede del Servizio Accreditamento e Programmazione Sanitaria

IL DIRIGENTE DI SERVIZIO

Vista la Legge 25 Marzo 1974 n. 18 Ordinamento degli uffici e stato giuridico del personale;

Visti gli articoli 4 e 5 della L.R. n. 7/97;

Vista la Deliberazione G.R. n. 3261 del 28/7/98;

Visti gli arti. 4 e 16 del D. Lgs. 165/01 e s.m.i.;

Vista la deliberazione di Giunta Regionale n. 1426 del 4/10/2005;

Visto il Decreto del Presidente della Giunta Regionale 22 febbraio 2008 n. 161;

Vista la Deliberazione di Giunta Regionale n. 1444 del 30 luglio 2008;

Vista la Determinazione del Direttore di Area n. 3 del 09 settembre 2009 - Istituzione degli Uffici afferenti ai Servizi dell'Area di coordinamento Politiche per la Promozione della Salute, delle Persone e delle Pari Opportunità;

Vista la Determinazione n. 292 del 20 ottobre 2009 - Atto di assegnazione del personale agli Uffici del Servizio PGS;

Vista la nota n. A00/005/372 dell'8/07/11 del Direttore dell' Area Politiche per la Promozione della Salute, delle Persone e delle Pari Opportunità;

Vista la Deliberazione di Giunta Regionale n. 1828 del 5/8/2011 - Conferimento incarico ad interim della Direzione del Servizio Accreditamento e Programmazione Sanitaria;

Vista la Determinazione del Direttore di Area n. 18 del 1°/9/2011 - Conferimento incarico ad interim della Dirigenza dell'Ufficio I Accreditamenti;

Sulla base dell'istruttoria dalla quale emerge quanto segue:

L'art. 10, comma 1, punto 2-bis della L.R. 28' maggio 2004, n. 8 s.m.i. prevede espressamente il trasferimento dell'autorizzazione all'esercizio in caso di "passaggio da aziende individuali e/o società di persone, già autorizzate all'esercizio, a società di capitale con il vincolo della permanenza con una quota non inferiore al 51 per cento nella compagine sociale del soggetto autorizzato all'esercizio".

L'art. 24, comma 5-bis, della L.R. 28 maggio 2004, n. 8 s.m.i. dispone inoltre che "la società di capitale autorizzata all'esercizio ai sensi del punto 2-bis) del comma 1 dell'articolo 10 mantiene l'accreditamento provvisorio e/o istituzionale, qualora posseduto dall'azienda e/o dalla società di persone, previa verifica della sussistenza dei titoli e dei requisiti".

E' successivamente intervenuta la L.R. n. 4/2010, che all'art. 12, comma 3 ha previsto che l'accesso alla fase di accreditamento istituzionale, per le strutture ed i soggetti che abbiano positivamente superato la fase del provvisorio accreditamento di cui all'art. 36 della L.R. n. 10/2007, avvenga previa presentazione di apposita istanza contenente l'autocertificazione, resa ai sensi di legge, circa il possesso dei requisiti strutturali e tecnologici previsti dai RR.RR. n. 3/2005 e n. 3/2010.

Il medesimo art. 12, al successivo comma 4, ha stabilito inoltre che qualora le strutture accreditate di cui all'art. 36 della L.R. n. 10/2007 non risultino in possesso dei requisiti strutturali e tecnologici, a seguito di verifica operata ai sensi dell' art. 29, comma 2, della L.R. n. 8/2004 e s.m.i., si applicano le procedure di cui all'art. 27 della medesima legge regionale.

I dottori biologi Eugenio Acquaviva e Giuseppe Bello fin dal 1987, a seguito dello scioglimento della società semplice per la gestione di un laboratorio di analisi chimico-cliniche, microbiologiche e bromatologiche precedentemente costituita in data 22 marzo 1976 tra i Dott. Acquaviva Eugenio, Bello Giuseppe e Scala Mario e denominata "Laboratorio Analisi A.B.S. S.D.F.", hanno continuato a svolgere la medesima attività sotto la veste giuridica di società di fatto con la medesima denominazione "Laboratorio Analisi A.B.S. S.D.F.".

Tale società di fatto, al pari delle associazioni fra professionisti, si ritiene equiparabile alle società di persone e dunque rientrante nell'ambito di applicazione del combinato disposto dei citati artt. 10, comma 1, punto 2-bis e 24, comma 5-bis della L.R. n. 8/2004 s.m.i.

Peraltro, il laboratorio di analisi in questione rientra tra le strutture provvisoriamente accreditate.

Il Direttore Generale ASL TA infatti, unitamente al Direttore del Dipartimento di Prevenzione ed al Dirigente Ufficio Convenzioni, con nota prot. 3199/P del 11/05/2010 ha trasmesso al competente Servizio regionale PGS la Scheda Valutativa di Sintesi riveniente dalla verifica, effettuata ex D.G.R. n. 1398/2007, dei requisiti organizzativi del Laboratorio di Analisi ABS, via Machiavelli n. 5, Taranto, da cui si evince che la citata verifica si è conclusa con esito positivo.

In conformità a quanto previsto dalla L.R. n. 4/2010, avendo superato positivamente le verifiche per il passaggio al provvisorio accreditamento, il Dott. Acquaviva Eugenio, in qualità di Legale Rappresentante del laboratorio di analisi di che trattasi, ha inoltrato in data 5/11/2010 istanza per l'accesso alla fase di accreditamento istituzionale, contestualmente autocertificando il possesso di tutti i requisiti ulteriori di carattere strutturale e tecnologico previsti, per la tipologia di appartenenza della struttura, dai Regolamenti Regionali n. 3/2005 e n. 3/2010.

Il laboratorio di analisi in questione risulta, pertanto, titolare di accreditamento istituzionale ai sensi dell'art. 12, co. 3 e 4, L.R. 4/2010 s.m.i.

Con istanza del 10/06/2011 i dott. Eugenio Acquaviva e Giuseppe Bello, in qualità di co-titolari della società di fatto "Laboratorio Analisi A.B.S. S.D.F.", con sede in Taranto alla Via Machiavelli n. 5, provvisoriamente accreditata per la branca di patologia clinica, hanno comunicato di aver costituito la società di capitali denominata "Centro A.B.S. - Analisi Biologico-Sanitarie S.r.l." e contestualmente hanno chiesto il mantenimento

dell'accreditamento, ai sensi della L.R. n. 8/2004 e s.m.i., in favore della costituita S.r.l.

Alla richiamata istanza i dott.ri Acquaviva e Bello hanno tra l'altro allegato:

- l'atto costitutivo della società a responsabilità limitata, redatto in data 11/06/2010 dal Dott. Vincenzo Vinci, notaio in Taranto, rep. n. 63894 e registrato a Taranto il 15/06/2010 al n. 9720-1T, con il quale i dott. Eugenio Acquaviva e Giuseppe Bello hanno trasformato la società di fatto "Laboratorio Analisi A.B.S. S.D.F." nella società di capitali denominata "Centro A.B.S. - Analisi Biologico-Sanitarie s.r.l.", conservando ciascuno una quota di partecipazione al capitale sociale pari al 50%.
- Il certificato della CCIA di Taranto di iscrizione nella sezione Ordinaria con il numero REA 171316 e Codice Fiscale 00250420734 della costituita S.r.l., completo del certificato antimafia.
- Il provvedimento n. 5 del 25/03/2011 con il quale il Sindaco del Comune di Taranto ha modificato "l'autorizzazione rilasciata dal Commissario Straordinario di questo civico ente prot. n. 284 del 04.12.2006 per Laboratorio di Analisi per l'esecuzione di esami chimico-clinici per il pubblico nei locali ubicati in Taranto alla Via Machiavelli n. 5 per passaggio da associazione fra professionisti Laboratorio di Analisi Dr. Acquaviva Eugenio e Dr. Bello Giuseppe "A.B.S." a società di capitale Laboratorio Analisi "Centro A.B.S. - Analisi Biologico-Sanitarie s.r.l.".
- Il provvedimento n. 6 del 14/06/2011 con il quale il Sindaco del Comune di Taranto, ad integrazione alla precedente autorizzazione n. 05/2011, ha individuato quale Direttore Sanitario del Laboratorio in oggetto il dott. Eugenio Acquaviva, nato a Taranto il 29/11/1944.

Il Responsabile sanitario della struttura, dott. Acquaviva, risulta aver compiuto i 67 anni di età.

L'art. 13 della Legge Regionale n. 8/2004 s.m.i., nel definire i requisiti del Responsabile sanitario di ciascuna struttura sanitaria, al comma 7-bis ha stabilito che "il limite di età massimo previsto per lo svolgimento della funzione di responsabile sanitario è quello previsto dal comma 1 dell'articolo 15 nonies del d.lgs. 502/1992 e successive modificazione'.

Il sopra citato comma 1 dell'art. 15-nonies del D.lgs. 502/1992 s.m.i., come modificato dall'art. 22 comma I della Legge n. 183 del 4 novembre 2010, stabilisce che "il limite massimo di età per il collocamento a riposo dei dirigenti medici e del ruolo sanitario del Servizio sanitario nazionale, ivi compresi i responsabili di struttura complessa, è stabilito al compimento del sessantacinquesimo anno di età, ovvero, su istanza dell'interessato, al maturare del quarantesimo anno di servizio effettivo. In ogni caso il limite massimo di permanenza non può superare il settantesimo anno di età e la permanenza in servizio non può dar luogo ad un aumento del numero dei dirigenti".

Pertanto il Servizio APS, con nota AOO_081/1615/APS1 del 9/05/2012, ha chiesto chiarimenti in ordine all'eventuale presentazione da parte dello stesso dott. Acquaviva di apposita istanza, ai sensi dell'art. 15nonies, co. 1 del D.Lgs. 502/1992 s.m.i., per la permanenza in servizio fino al quarantesimo anno di servizio effettivo, invitando in tal caso il professionista a comunicare, tramite autocertificazione ai sensi del D.P.R. 445/2000 s.m.i., la data iniziale e la durata del servizio effettivo.

In riscontro alla predetta richiesta assessorile, con nota del 17/05/2012 il Dott. Eugenio Acquaviva ha comunicato il proprio periodo di servizio effettivo, che parte dal 16/06/1976 (data dell'autorizzazione provvisoria del Medico Provinciale) e risulta attualmente pari a circa 36 anni.

Con successiva nota del 25/5/2012, il dott. Acquaviva ha inoltrato l'istanza di permanenza in servizio fino al quarantesimo anno di servizio effettivo e comunque non oltre il settantesimo anno d'età, ai sensi dell'art. 15nonies, co. 1 del D.lgs. 502/1992 s.m.i.

Si osserva che i dott. Eugenio Acquaviva e Giuseppe Bello risultano contitolari dell'autorizzazione all'esercizio dell'attività di laboratorio analisi rilasciata inizialmente dal Medico Provinciale di Taranto con Decreto n. 1160 del 9/12/1976 per la sede di via Giusti 26 a Grottaglie (TA), della successiva autori7la7ione all'esercizio rilasciata dal Medico Provinciale di Taranto con Decreto n. 5516 dell'11/12/1979 per il trasferimento presso la sede di via Masaccio n. 21/c-d a Taranto, nonché dell'autorizzazione all'esercizio rilasciata dal Commissario Straordinario del Comune di Taranto con

Autorizzazione n. 284 del 4/12/2006 per il trasferimento presso l'attuale sede di via Machiavelli 5 a Taranto.

Pertanto, nel caso di specie, "soggetto autorizzato all'esercizio" ai sensi dell'art. 10, comma 1, punto 2-bis della L.R. 28 maggio 2004, n. 8 s.m.i. dovrà intendersi non un soggetto individuale, ma bensì un soggetto collettivo (dott. Eugenio Acquaviva e dott. Giuseppe Bello).

Si osserva altresì che la quota partecipativa nella neo-costituita società di capitali da parte del soggetto collettivo di cui innanzi, titolare dell'autorizzazione all'esercizio, è pari al 100% (dott. Eugenio Acquaviva 50%; dott. Giuseppe Bello 50%).

Per quanto innanzi esposto si propone, ai sensi dell'art. 24, comma 5-bis della L.R. n. 8/2004 s.m.i., il mantenimento dell'accreditamento istituzionale, riconosciuto al "Laboratorio Analisi A.B.S. S.D.F." ex art. 12 L.R. n. 4/2010, in capo alla società "Centro A.B.S. - Analisi Biologico-Sanitarie S.r.l.", con sede in Taranto, via Machiavelli n. 5, con la precisazione che l'efficacia del mantenimento di tale accreditamento, in applicazione della normativa innanzi citata, rimane subordinata:

a) al vincolo della permanenza con una quota non inferiore al 51% nella compagine sociale del soggetto autorizzato all'esercizio;
b) all'esito positivo della verifica del possesso degli ulteriori requisiti di carattere strutturale e tecnologico previsti dai Regolamenti Regionali n. 3/2005 e n. 3/2010, autocertificato dal legale rappresentante della struttura con l'istanza del 5/11/2010.

VERIFICA AI SENSI DEL D.Lgs. 196/03

Garanzie alla riservatezza

La pubblicazione dell'atto all'Albo, salve le garanzie previste dalla legge 241/90 in tema di accesso ai documenti amministrativi, avviene nel rispetto della tutela alla riservatezza dei cittadini, secondo quanto disposto dal Dlgs 196/03 in materia di protezione dei dati personali, nonché dal vigente regolamento regionale n. 5/2006 per il trattamento dei dati sensibili e giudiziari.

Ai fini della pubblicità legale, l'atto destinato alla pubblicazione è redatto in modo da evitare la diffusione di dati personali identificativi non necessari ovvero il riferimento a dati sensibili, qualora tali dati fossero indispensabili per l'adozione dell'atto, essi sono trasferiti in documenti separati, esplicitamente richiamati.

ADEMPIMENTI DI CUI ALLA L.R. 28/01 e successive modificazioni ed integrazioni.

Il presente provvedimento non comporta alcun mutamento qualitativo o quantitativo di entrata o di spesa né a carico del Bilancio della Regione né a carico degli Enti per i cui debiti i creditori potrebbero rivalersi sulla Regione e che è escluso ogni ulteriore onere aggiuntivo rispetto a quelli già autorizzati a valere sullo stanziamento previsto dal bilancio regionale.

Il Dirigente Ufficio I
Rossella Caccavo

IL DIRIGENTE RESPONSABILE DEL SERVIZIO ACCREDITAMENTI E PROGRAMMAZIONE SANITARIA

Sulla base delle risultanze istruttorie innanzi illustrate, che qui si intendono integralmente riportate;

Vista la sottoscrizione posta in calce al presente provvedimento dal Dirigente dell'Ufficio Accreditamenti;

Ritenuto di dover provvedere in merito

DETERMINA

- Di disporre, per quanto esposto in narrativa ed ai sensi dell'art. 24, comma 5-bis della L.R. n. 8/2004 s.m.i., il mantenimento dell'accreditamento istituzionale, riconosciuto al "Laboratorio Analisi A.B.S. S.D.F." ex art. 12 L.R. n. 4/2010, in capo alla società "Centro A.B.S. - Analisi Biologico-Sanitarie S.r.l.", con sede in Taranto, via Machiavelli n. 5;

- Di precisare che l'efficacia del mantenimento di tale accreditamento, in applicazione della normativa vigente, rimane subordinata:
  a) al vincolo della permanenza con una quota non inferiore al 51% nella compagine sociale del soggetto autorizzato all'esercizio;
  b) all'esito positivo della verifica del possesso degli ulteriori requisiti di carattere strutturale e tecnologico previsti dai Regolamenti Regio-

nali n. 3/2005 e n. 3/2010, autocertificato dal legale rappresentante della struttura con l'istanza del 5/11/2010;

- Di stabilire che la società "Centro A.B.S. - Analisi Biologico-Sanitarie s.r.l.", con sede nel Comune di Taranto, Via Machiavelli n. 5, è obbligata al rispetto di quanto previsto all'art. 27 della L.R. n. 8/2004 s.m.i.;

- Di notificare il presente provvedimento:
  - al Legale Rappresentante della Società "Centro A.B.S. - Analisi Biologico-Sanitarie s.r.l.", con sede a Taranto, Via Machiavelli n. 5;
  - al Sindaco del Comune di Taranto;
  - al Direttore Generale della ASL TA; - alla SvimService S.p.A. - Molfetta.

Il presente provvedimento:

a) sarà pubblicato all'Albo del Servizio Accreditamento e Programmazione Sanitaria/all'Albo Telematico (ove disponibile);
b) sarà trasmesso in copia conforme all'originale alla Segreteria della Giunta Regionale ed in copia al Servizio Bilancio e Ragioneria;
c) sarà disponibile nel sito ufficiale della Regione Puglia (ove disponibile l'albo telematico);
d) il presente atto, composto da n. 6 facciate, è adottato in originale;
e) viene redatto in forma integrale.

Il Dirigente del Servizio APS
Silvia Papini

DETERMINAZIONE DEL DIRIGENTE SERVIZIO ACCREDITAMENTO E PROGRAMMAZIONE SANITARIA 29 maggio 2012, n. 156

Art. 24, comma 5 - bis L.R. 28 maggio 2004, n.8 s.m.i. - "Centro Odontoiatrico Dr. Nicita S.r.l.", con sede nel Comune Nardò (Le), Via A. Volta n. 78. Mantenimento dell'accreditamento istituzionale a seguito di trasformazione in Società a responsabilità limitata.

Il giorno 29 maggio 2012, in Bari, nella sede del Servizio Accreditamento e Programmazione Sanitaria

IL DIRIGENTE DEL SERVIZIO

Vista la Legge 25 Marzo 1974 n. 18 - Ordinamento degli uffici e stato giuridico del personale;

Vista la Legge regionale 4 febbraio 1997, n. 7 - Norme di Organizzazione dell'Amministrazione Ragionale;

Vista la Deliberazione G.R. n. 3261 del 28/7/98 e s.m.i.;

Visti gli artt. 4 e 16 del D. Lgs. 165/01 e s.m.i.;

Vista la deliberazione di Giunta Regionale n. 1426 del 4/10/2005;

Visto il Decreto del Presidente della Giunta Regionale 22 febbraio 2008 n. 161;

Vista la Deliberazione di Giunta Regionale n. 1444 del 30 luglio 2008;

Vista la Determinazione del Direttore di Area n. 3 del 09 settembre 2009 - Istituzione degli Uffici afferenti ai Servizi dell'Area di coordinamento Politiche per la Promozione della Salute, delle Persone e delle Pari Opportunità;

Vista la Determinazione n. 292 del 20 ottobre 2009 - Atto di assegnazione del personale agli Uffici del Servizio PGS;

Vista la nota n. A00/005/372 dell'8/07/11 del Direttore dell' Area Politiche per la Promozione della Salute, delle Persone e delle Pari Opportunità;

Vista la Deliberazione di Giunta Regionale n. 1828 del 5/8/2011 - Servizio Accreditamento e Programmazione Sanitaria. Disposizioni conseguenti alla cessazione del dirigente;

Vista la Determinazione del Direttore di Area n. 18 del 01/09/2011- Conferimento incarico ad interim della Dirigenza dell'Ufficio 1° Accreditamenti;

Sulla base dell'istruttoria dalla quale emerge quanto segue:

L'art. 10, comma 1 della L.R. n. 8/2004 e s.m.i. al punto 2-bis dispone che l'autorizzazione all'esercizio è trasmissibile in caso "passaggio da aziende individuali e/o società di persone, già autorizzate all' esercizio, a società di capitale con il vincolo della permanenza con una quota non inferiore al 51% nella compagine sociale del soggetto autorizzato all' esercizio".

L'art. 24, comma 5 bis, della L.R. 28 maggio 2004, n. 8 e s.m.i. testualmente dispone: "La società di capitale autorizzata all'esercizio ai sensi del punto 2-bis) del comma 1 dell'articolo 10 mantiene l'accreditamento provvisorio e/o istituzionale, qualora posseduta dall'azienda e/o dalla società di persone, previa verifica della sussistenza dei titoli e dei requisiti".

La L.R. n. 4/2010, all'art. 12, comma 3 ha previsto che l'accesso alla fase di accreditamento istituzionale, per le strutture ed i soggetti che abbiano positivamente superato la fase del provvisorio accreditamento di cui all'art. 36 della L.R. n. 10/2007, avvenga previa presentazione di apposita istanza contenente l'autocertificazione, resa ai sensi di legge, circa il possesso dei requisiti strutturali e tecnologici previsti dai RR.RR. n. 3/2005 e n. 3/2010.

Il medesimo art. 12, al successivo comma 4, ha stabilito inoltre che qualora le strutture accreditate di cui all'art. 36 della L.R. n. 10/2007 non risultino in possesso dei requisiti strutturali e tecnologici, a seguito di verifica operata ai sensi dell' art. 29, comma 2, della L.R. n. 8/2004 e s.m.i., si applicano le procedure di cui all'art. 27 della medesima legge regionale.

Con nota prot. n. 117533 del 16/12/2009, il Direttore Generale della ASL LE ha trasmesso al competente Servizio regionale PGS la Scheda Valutativa di Sintesi riveniente dalla verifica, effettuata ex D.G.R. 1398/2007, dei requisiti organizzativi dello studio odontoiatrico "Dott. Nicita Carlo Girolamo", sito in Via Volta n. 78 a Nardò (LE), da cui si evince che la citata verifica si è conclusa con esito positivo.

In calce alla citata scheda, tuttavia, viene specificato quanto segue:

"L'esito della verifica è da ritenersi positivo, fatte salve le valutazioni dell'Organo Regionale in merito alla mancanza dell'unità infermieristica, così come evidenziato nelle verifiche del S.I.S.P.

L'unità infermieristica è prevista nel RR. n. 3/2005 al punto B.01.01 (requisiti organizzativi generali) ma non al punto B.01.II (requisiti organizzativi specifici per la disciplina di odontoiatria)".

Al fine di dirimere la questione il Dirigente del Servizio PGS, con nota prot. AOO_081/707/Coord del 12/02/2010, attesa la presenza agli atti dell'Ufficio di numerose relazioni dei Dipartimenti di Prevenzione nell'ambito delle verifiche straordinarie ex DGR 1398/2007 "prive dell'esito finale ovvero con esito finale condizionato alle problematiche oggi risolte dal R.R. n. 3/2010", ha invitato i Dipartimenti di Prevenzione di tutte le Aziende Sanitarie Locali della Regione "a voler provvedere a trasmettere gli esiti definitivi delle verifiche operate, sciogliendo ogni eventuale riserva".

Il Direttore Generale ed il Direttore del Dipartimento di Prevenzione dell'ASL LE, con nota prot. n. 2010/0044376 del 11/03/2010, hanno riscontrato la predetta richiesta assessorile comunicando che "per quanto attiene l'annotazione, riportata nei giudizi relativi alle verifiche per la branca di odontoiatria, inerente la mancanza dell' unità infermieristica, si ribadisce la positività dell'esito finale alla luce anche di quanto previsto nel R.R. n. 3/2010".

Per quanto innanzi detto, lo studio odontoiatrico del Dott. Nicita Carlo Girolamo, sito in Via Volta n. 78 a Nardò (LE), rientra fra le strutture provvisoriamente accreditate con il S.S.R.

Il Dott. Nicita Carlo Girolamo, in qualità di Legale Rappresentante dell'omonimo studio odontoiatrico, con nota del 23/11/2010 ha inoltre presentato istanza - ai sensi dell'art. 12, comma 2 della L.R. n. 4/2010 - per l'accesso alla fase di accreditamento istituzionale, autocertificando contestualmente il possesso di tutti i requisiti di carattere strutturale e tecnologico previsti, per la tipologia di appartenenza della struttura, dal R.R. n. 3/05 e dal R.R. n. 3/10.

Pertanto, lo studio odontoiatrico in questione risulta titolare di accreditamento istituzionale ai sensi dell'art. 12, co. 3 e 4, L.R. 4/2010 s.m.i.

Successivamente il Dott. Carlo Girolamo Nicita, titolare di autorizzazione e accreditamento per il predetto studio odontoiatrico sito in Nardò (LE) alla Via A. Volta n. 78, con nota del 17/06/2011 ha comunicato di aver costituito in data 07/03/2011 la società "Centro Odontoiatrico Dr. Nicita Srl", della quale ha dichiarato essere amministratore unico,

legale rappresentante e responsabile sanitario, ed ha contestualmente richiesto - ai sensi del combinato disposto degli artt. 10, comma 1, punto 2-bis e 24, comma 5-bis della L.R. n. 8/2004 s.m.i. - il mantenimento del predetto accreditamento in favore della costituita S.r.l.

Alla richiamata istanza il Dott. Carlo Girolamo Nicita ha peraltro allegato:

- l'atto costitutivo della Società a responsabilità limitata denominata "Centro Odontoiatrico Dr. Nicita Srl", redatto dal Dott. Alfredo Cillo, notaio in Lecce, in data 07/03/2011 con rep. n. 230789, racc. n. 17663, registrato a Lecce il 10/03/2011 al n. 324 Mod. 1T, dal quale si evince che la quota partecipativa nella società da parte del Dott. Carlo Girolamo Nicita è pari al 96%;
- il certificato della CCIAA di Lecce di iscrizione della costituita S.r.l. nella Sezione Ordinaria con il numero REA 287497 e Codice Fiscale 04387650759, completo del certificato antimafia;
- l'autorizzazione sanitaria n. 2/2011 del 26/05/2011, con la quale il Dirigente Settore VII - Servizi educativi, Culturali e di Protezione Sociale della Città di Nardò (LE) ha autorizzato "la voltura dell'autorizzazione sanitaria n. 361/05, rilasciata al Dott. Nicita Carlo Girolamo, nato a Nardò il 09/11/1950 ed ivi residente alla Via Rosselli - specialista in odontostomatologia - rilasciata per l'esercizio dell'attività specialistica ambulatoriale odontoiatrica nella struttura sita in Nardò alla via Volta n. 78 in favore del "Centro Odontoiatrico Dr. Nicita s.r.l."

Con successiva nota dell'11/05/2012, il Dott. Nicita ha inviato l'Autorizzazione sanitaria n. 6/2012 con la quale il Dirigente Settore VII - Servizi educativi, Culturali e di Protezione Sociale della Città di Nardò (LE) ha integrato l'Autorizzazione sanitaria n. 2/2011 innanzi citata, indicando lo stesso Dott. Nicita Carlo Girolamo quale responsabile sanitario del Centro Odontoiatrico Dr. Nicita S.r.l.

Per quanto innanzi esposto, si propone - ai sensi dell'art. 24, comma 5-bis della L.R. n. 8/04 e s.m.i. - il mantenimento dell'accreditamento, già posseduto dal Dott. Nicita Carlo Girolamo quale titolare dell' omonimo studio odontoiatrico, in capo alla società "Centro Odontoiatrico Dr. Nicita Srl", con sede nel Comune di Nardò (LE) alla Via A. Volta n. 78, con la precisazione che l'efficacia del mantenimento di tale accreditamento rimane subordinata:

- al vincolo della permanenza con una quota non inferiore al 51% nella compagine sociale del soggetto autorizzato all'esercizio;
- all'esito positivo della verifica del possesso degli ulteriori requisiti di carattere strutturale e tecnologico previsti dai Regolamenti Regionali n. 3/2005 e n. 3/2010, autocertificato dal legale rappresentante della struttura con l'istanza del 23/11/2010.

VERIFICA AI SENSI DEL D.Lgs. 196/03

Garanzie alla riservatezza

La pubblicazione dell'atto all'Albo, salve le garanzie previste dalla legge 241/90 in tema di accesso ai documenti amministrativi, avviene nel rispetto della tutela alla riservatezza dei cittadini, secondo quanto disposto dal Dlgs 196/03 in materia di protezione dei dati personali, nonché dal vigente regolamento regionale n. 5/2006 per il trattamento dei dati sensibili e giudiziari.

Ai fini della pubblicità legale, l'atto destinato alla pubblicazione è redatto in modo da evitare la diffusione di dati personali identificativi non necessari ovvero il riferimento a dati sensibili, qualora tali dati fossero indispensabili per l'adozione dell'atto, essi sono trasferiti in documenti separati, esplicitamente richiamati.

ADEMPIMENTI DI CUI ALLA L.R. 28/01 e successive modificazioni ed integrazioni.

Il presente provvedimento non comporta alcun mutamento qualitativo o quantitativo di entrata o di spesa né a carico del Bilancio della Regione né a carico degli Enti per i cui debiti i creditori potrebbero rivalersi sulla Regione e che è escluso ogni ulteriore onere aggiuntivo rispetto a quelli già autorizzati a valere sullo stanziamento previsto dal bilancio regionale.

Il Dirigente Ufficio I
Rossella Caccavo

IL DIRIGENTE RESPONSABILE DEL SERVIZIO ACCREDITAMENTI E PROGRAMMAZIONE SANITARIA

Sulla base delle risultanze istruttorie innanzi illustrate, che qui si intendono integralmente riportate;

Vista la sottoscrizione posta in calce al presente provvedimento dal Dirigente dell'Ufficio Accreditamenti;

Ritenuto di dover provvedere in merito;

DETERMINA

- Di disporre, per quanto esposto in narrativa ed ai sensi dell'art. 24, comma 5-bis della L.R. n. 8/2004 e s.m.i., il mantenimento dell'accreditamento istituzionale, riconosciuto ex art. 12 L.R. n. 4/2010 al Dott. Nicita Carlo Girolamo quale titolare dell'omonimo studio odontoiatrico, in capo alla società "Centro Odontoiatrico Dr. Nicita Srl", con sede nel Comune di Nardò (LE) alla Via Volta n. 78;

- Di precisare che l'efficacia del mantenimento di tale accreditamento, in applicazione della normativa vigente, rimane subordinata:
  a) al vincolo della permanenza con una quota non inferiore al 51% nella compagine sociale del soggetto autorizzato all'esercizio;
  b) all' esito positivo della verifica del possesso degli ulteriori requisiti di carattere strutturale e tecnologico previsti dai Regolamenti Regionali n. 3/2005 e n. 3/2010, autocertificato dal legale rappresentante della struttura con l'istanza del 23/11/2010.

- Di stabilire che la Società "Centro Odontoiatrico Dr. Nicita Srl" è obbligata al rispetto di quanto previsto all'art. 27 della L.R. 28/05/04 n. 8 e s.m.i.;

- Di notificare il presente provvedimento:
  - al Legale Rappresentante del "Centro Odontoiatrico Dr. Nicita Srl", con sede nel Comune di Nardò (LE), Via A. Volta n. 78;
  - al Sindaco del Comune di Nardò (LE);
  - al Direttore Generale dell'ASL LE;
  - alla Svim Service di Molfetta.

Il presente provvedimento:

a) sarà pubblicato all'Albo del Servizio Accreditamento e Programmazione Sanitaria/all'Albo Telematico (ove disponibile)
b) sarà trasmesso in copia conforme all'originale alla Segreteria della Giunta Regionale ed in copia al Servizio Bilancio e Ragioneria;
c) sarà disponibile nel sito ufficiale della Regione Puglia (ove disponibile l'albo telematico);
d) il presente atto, composto da n. 5 facciate, è adottato in originale;
e) viene redatto in forma integrale.

Il Dirigente del Servizio APS
Silvia Papini

DETERMINAZIONE DEL DIRIGENTE SERVIZIO ACCREDITAMENTO E PROGRAMMAZIONE SANITARIA 1 giugno 2012, n. 163

Autorizzazione all'esercizio, ai sensi dell'art. 8, comma 3, L.R. n. 8/2004 s.m.i. per n. 10 posti letto della Residenza Sanitaria per cure Palliative (Hospice) sita in S. Paolo di Martina Franca (TA), C.da Tagliente.

IL DIRIGENTE DEL SERVIZIO

Visto il D.Lgs. 3 febbraio 1993, n. 29;

Visto il D.Lgs. 31 marzo 1998, n. 80;

Vista la legge regionale 24 marzo 1974, n. 18;

Vista la legge regionale 4 febbraio 1997, n. 7;

Vista la deliberazione di Giunta regionale 28 luglio 1998, n. 3261 e successive integrazioni;

Vista la deliberazione di Giunta regionale 25 ottobre 2005, n. 1493;

Vista la deliberazione di G.R. n.1828 del 5/8/2011;

Vista la determinazione dirigenziale n. 18 del 1/9/2011.

In Bari presso la sede del Servizio. Accreditamento e Programmazione Sanitaria, sulla base del-

l'istruttoria espletata dall'istruttore e confermata dal Dirigente dell'Ufficio Accreditamenti, riceve la seguente relazione:

Con Determinazione Dirigenziale n. 104 del 2/4/2007 il Servizio Programmazione e Gestione Sanitaria ha espresso parere favorevole di compatibilità, ai sensi dell'art. 7 della L.R. n. 8/04 e s.m.i., in ordine alla realizzazione - con cambio di destinazione d'uso della Residenza Protetta Villa Azzurra, sita in Martina Franca (TA) alla C.da Tagliente - di un Centro per Cure Palliative (Hospice) ad indirizzo oncologico per n. 24 p.l., articolati in n. 3 moduli, da parte della Società S.A.TRA.MAR. S.r.l., con sede legale in Via Lago Ampollino n. 24 a Taranto.

L'Amministratore Unico della predetta Società, dott.ssa Lo Vecchio Monica, con nota datata 18/1/2010 ha chiesto il rilascio dell'autorizzazione all'esercizio e dell'accreditamento per i primi 14 posti letto del citato Centro per Cure Palliative (Hospice), realizzati nel rispetto dei requisiti di cui al Reg. Reg. n. 3/2005.

Con nota n. AOO/081/1548/Coord del 7/4/2010 il Servizio Programmazione e Gestione Sanitaria ha invitato il Dipartimento di Prevenzione della ASL TA, ai sensi dell'art. 29, comma 2, della L.R. n. 8/2004 s.m.i., ad effettuare idoneo sopralluogo presso la struttura Hospice in oggetto finalizzato alla verifica dei requisiti minimi previsti dalla normativa vigente per l'autorizzazione all'esercizio dei succitati primi 14 posti letto.

Il Dipartimento di Prevenzione dell'ASL TA, con nota n. 2902 del 26/7/2010, ha comunicato le risultanze dell'istruttoria effettuata in relazione alla richiesta di autorizzazione all'esercizio dei primi 14 posti letto realizzati dalla SA.TRA.MAR. S.r.l. nell'ambito dei complessivi 24 p.l. di cui alla predetta D.D. n. 104 del 2/4/2007, specificando quanto segue:

"REQUISITI GENERALI E SPECIFICI

La struttura ha adottato un idoneo documento con cui esplicita l'organizzazione, la gestione delle risorse umane e garantisce la continuità dell'assistenza.

REQUISITI STRUTTURALI

Secondo quanto riportato nelle piante planimetriche acquisite e dalla verifica effettuata, il Centro per Cure Palliative possiede i requisiti strutturali per l'autorizzazione dei 14 posti letto realizzati nell'ambito dei 24 posti letto assentiti con Det. Dir. n. 104 del 2/4/2007.

REQUISITI IMPIANTISTICI E TECNOLOGICI

La dotazione impiantistica e tecnologica risulta congrua in funzione dei posti letto da autorizzare.

REQUISITI ORGANIZZATIVI

La dotazione organica prevista nella relazione presentata risulta congrua rispetto al numero dei posti letto da autorizzare.

CONCLUSIONI

Dall'esame della documentazione e dei grafici presentati, dall'esito dei sopralluoghi effettuati, si ritiene che il Centro per Cure Palliative ad indirizzo Oncologico sito alla Contrada Tagliente - S. Paolo di Martina Franca (TA) possieda i requisiti igienico-edilizi, tecnico-sanitari, organizzativi e di personale prescritti dalla L.R. n. 8/2004 e s.m.i. e dal R.R. n. 3/2005 per l'esercizio dell'attività sanitaria dei primi 14 posti letto realizzati nell'ambito dei 24 posti letto assentiti con Determina dirigenziale n. 104 del 2/4/2007 del Servizio programmazione e Gestione Sanitaria, secondo quanto riportato nei grafici allegati in duplice copia".

Con riferimento alla relazione di cui sopra, il Servizio PGS, con nota n. AOO_081/3799/Coord del 25/8/2010, ha richiesto al Dipartimento di Prevenzione dell'ASL TA di trasmettere il documento prodotto dalla Società Sa.Tra.Mar. s.r.l. con il quale si esplicitava l'organizzazione e la gestione delle risorse umane della struttura per garantire la continuità assistenziale, citato nella predetta relazione ma non allegato alla stessa.

Il Direttore del Dipartimento di Prevenzione dell'ASL TA ha trasmesso il predetto documento al Servizio PGS con nota n. 3319 del 6/9/2010.

Il Servizio PGS ha chiesto ulteriori chiarimenti al riguardo con nota n. AOO/081/4323/Coord del 1/10/2010, invitando il Dipartimento di Prevenzione ASL TA a meglio argomentare la congruità dell'organizzazione e della gestione delle risorse umane della struttura, esplicitando il numero del personale medico, infermieristico e socio-sanitario da impiegare per l'attività sanitaria della struttura e per i posti letto da autorizzare.

Con la medesima nota, inoltre, per quanto riguarda il Responsabile Sanitario della struttura, si è chiesto di conoscere se sono stati rispettati i requisiti previsti dall'art. 13 della L.R. n. 8/2004 s.m.i. per l'affidamento del relativo incarico.

Il Dipartimento di Prevenzione dell'ASL TA ha riscontrato la richiesta di chiarimenti regionale con nota n. 3818 del 15/10/2010, evidenziando quanto segue:

"Si specifica che la congruità sulla dotazione organica indicata dalla SA. TRA. M.A. R. s. r.l. è stata espressa in relazione a quanto previsto dalle linee guida della S.I.C.P. (Società Italiana Cure Palliative): infatti la normativa specifica, e cioè la L.R. n. 8/2004, il R.R. n. 3/2005 nonché il D.P.C.M. 20/1/2000, non definiscono un sistema di requisiti minimi per tali Centri.

In termini numerici la dotazione organica prevede le seguenti figure professionali:

a) Responsabile Sanitario in possesso della specializzazione in Pneumologia e dei requisiti previsti dall'art. 13 della L.R. n. 8/04;
b) Un medico di Medicina generale in possesso di Master di 11° livello in Cure Palliative e Home Care, che assolve anche alle funzioni di Vice Responsabile Sanitario;
c) Un medico in possesso di specializzazione in Gastroenterologia;
d) Un medico in possesso di Specializzazione in Oncologia;
e) N. 10 Infermieri Professionali;
f) N. 5 operatori Socio-Sanitari;
g) N. 1 Terapista della Riabilitazione;
h) N. 1 Psicologo;
i) N. 1 Assistente Sociale
j) N. 1 Assistente spirituale".

Occorre precisare, al riguardo, che la Giunta Regionale, con Deliberazione n. 1365 del 3/9/2004, nel determinare le tariffe dell'Hospice aveva già fatto riferimento ai "requisiti organizzativi proposti dalla Società Italiana di Cure Palliative (SICP) e recepiti dal Comitato per le cure palliative presso il Ministero della Salute".

Con Determinazione Dirigenziale n. 421 del 26/10/2010 il Servizio PGS ha quindi provveduto - ai sensi dell'art. 3, comma 1, lett. C), punto 4, della L.R. n. 8/2004 s.m.i. - al rilascio alla Società S.A.TRA.MAR. s.r.l. dell'autorizzazione all'esercizio di attività sanitaria per n. 14 (quattordici) posti letto della tipologia Hospice - Centro Residenziale di Cure Palliative per pazienti affetti da patologia terminale, da esercitarsi presso l'immobile ubicato in contrada Tagliente a S. Paolo di Martina Franca (TA).

Con successiva Determinazione Dirigenziale n. 84 del 5/4/2011, stante l'esito favorevole della verifica dei requisiti ulteriori effettuata dal Dipartimento di Prevenzione dell'ASL BR, il Servizio PGS ha provveduto - ai sensi dell'art. 24, comma 2, della L.R. n. 8/2004 s.m.i. - al rilascio alla Società S.A.TRA.MAR. s.r.l. dell'accreditamento istituzionale per il Centro Residenziale di Cure Palliative (Hospice) per pazienti affetti da patologia terminale, ubicato in contrada Tagliente a S. Paolo di Martina Franca (TA), per n. 14 posti letto.

Successivamente, l'Amministratore Unico della predetta Società, con nota del 26/2/2011, avendo completato la realizzazione dei 24 p.l. complessivi di cui all'autorizzazione rilasciata con D.D. n. 104/2007, ha chiesto il rilascio dell'autorizzazione all'esercizio e dell'accreditamento istituzionale per la citata struttura Hospice, con una dotazione di 24 posti letto.

Con nota n. A00/081/1201/Coord del 10/3/2011 il Servizio APS ha invitato il Dipartimento di Prevenzione dell'ASL TA, ai sensi dell'art. 29, comma 2, della L.R. n. 8/2004 s.m.i., ad effettuare idoneo sopralluogo presso la struttura Hospice in oggetto, sita in S. Paolo di Martina Franca alla c.da Tagliente, finalizzato alla verifica dei requisiti minimi per l'autorizzazione all'esercizio degli ulteriori n. 10 posti letto, atteso che i primi 14 posti letto sono già stati autorizzati e accreditati come innanzi dettagliatamente riportato.

Il Dipartimento di Prevenzione ASL TA ha riscontrato la predetta nota assessorile con nota n. 3506 del 3/10/2011, comunicando le risultanze dell'istruttoria effettuata in relazione alla richiesta di autorizzazione all'esercizio degli ulteriori 10 posti letto realizzati dalla SA.TRA.MAR. S.r.l. nell'ambito dei 24 p.l. di cui alla D.D. n. 104 del 2/4/2007, specificando quanto segue:

"REQUISITI GENERALI E SPECIFICI

La struttura ha adottato un idoneo documento con cui esplicita l'organizzazione e la gestione delle risorse umane e garantisce la continuità dell'assistenza.

REQUISITI STRUTTURALI

Secondo quanto riportato nelle piante planimetriche acquisite e dalla verifica effettuata, il Centro per Cure Palliative possiede i requisiti strutturali per l'autorizzazione anche degli ulteriori 10 posti letto realizzati nell'ambito del 24 posti letto assentiti con Det. Dir. n. 104 del 2/472007.

REQUISITI IMPIANTISTICI E TECNOLOGICI

La dotazione impiantistica e tecnologica risulta congrua in funzione dei posti letto da autorizzare.

REQUISITI ORGANIZZATIVI

La dotazione organica prevista nella relazione presentata risulta congrua.

CONCLUSIONI

Dall'esame della documentazione e dei grafici presentati, dall'esito dei sopralluoghi effettuati, si ritiene che il Centro per Cure Palliative ad indirizzo Oncologico sito alla C.da Tagliente - S. Paolo di Martina Franca (TA) possieda i requisiti igienico-edilizi, tecnico-sanitari, organizzativi e di personale prescritti dalla L.R. n. 8/2004 e ss.mm.ii. e dal R.R. n. 3/2005 per l'esercizio dell'attività sanitaria anche degli ulteriori 10 posti letto realizzati nell'ambito dei 24 posti letto assentiti con Determina dirigenziale n. 104 del 2/4/2007 da codesto Servizio Programmazione e Gestione Sanitaria, secondo quanto riportato nei grafici allegati in duplice copia".

Il Servizio APS, con nota prot. n. A00/081/1396 / APS1 del 18/04/2012, ha richiesto al Comune di Martina Franca notizie in merito agli atti di autorizzazione alla realizzazione per la struttura Hospice sita in c.da Tagliente di S. Paolo di Martina Franca, con cambio di destinazione d'uso della preesistente Residenza Protetta "Villa Azzurra", evidenziando che la stessa è di competenza del Comune ai sensi del combinato disposto dell'art.5, comma 1, lett. a, punto 3, dell'art. 7, comma 1 e dell'art. 8, comma 4 della L.R. n. 8/2004 e s.m.i.

Con nota acquisita agli atti del Servizio Accreditamenti e Programmazione Sanitaria con n. prot. 1772 del 21/05/2012, il Comune di Martina Franca (TA) ha riscontrato la predetta richiesta assessorile trasmettendo copia dell'autorizzazione alla realizzazione con cambio di destinazione d'uso, rilasciata in sanatoria con atto n. 173 del 14/5/2012 per la "realizzazione di un Centro Sanitario per Cure Palliative (Hospice) con 24 posti letto, quale struttura sanitaria che eroga prestazioni ad indirizzo oncologico previste dall'art. 5, comma 1, lett.a), punto 1.3 della L.R. n. 8 del 24 Maggio 2004, denominata "Hospice S. Bartolomeo", con struttura sita in C. da Tagliente - località S. Paolo in Martina Franca".

Per quanto sopra, si propone di procedere - ai sensi dell'art. 3, comma 1, lett. C), punto 4, della L.R. n. 8/2004 s.m.i. - al rilascio alla Società S.A.TRA.MAR. s.r.l. dell'autorizzazione all'esercizio di attività sanitaria per gli ulteriori n. 10 (dieci) posti letto della tipologia Hospice - Centro Residenziale di Cure Palliative per pazienti affetti da patologia terminale, da esercitarsi presso l'immobile ubicato in contrada Tagliente a S. Paolo di Martina Franca (TA).

VERIFICA AI SENSI DEL D.Lgs. 196/03

Garanzie alla riservatezza

La pubblicazione dell'atto all'Albo, salve le garanzie previste dalla legge 241/90 in tema di accesso ai documenti amministrativi, avviene nel rispetto della tutela alla riservatezza dei cittadini, secondo quanto disposto dal Dlgs 196/03 in materia di protezione dei dati personali, nonché dal vigente regolamento regionale n. 5/2006 per il trattamento dei dati sensibili e giudiziari.

Ai fini della pubblicità legale, l'atto destinato alla pubblicazione è redatto in modo da evitare la diffusione di dati personali identificativi non necessari ovvero il riferimento a dati sensibili, qualora tali dati fossero indispensabili per l'adozione dell'atto, essi sono trasferiti in documenti separati, esplicitamente richiamati.

ADEMPIMENTI DI CUI ALLA L.R. 28/01 e successive modificazioni ed integrazioni.

Il presente provvedimento non comporta alcun mutamento qualitativo o quantitativo di entrata o di spesa né a carico del Bilancio della Regione né a carico degli Enti per i cui debiti i creditori potrebbero rivalersi sulla Regione e che è escluso ogni ulteriore onere aggiuntivo rispetto a quelli già autorizzati a valere sullo stanziamento previsto dal bilancio regionale.

Il Dirigente Ufficio 1
Rossella Caccavo

IL DIRIGENTE RESPONSABILE DEL SERVIZIO ACCREDITAMENTO E PROGRAMMAZIONE SANITARIA

Sulla base delle risultanze istruttorie innanzi illustrate, che qui si intendono integralmente riportate;

Viste le sottoscrizioni poste in calce al presente provvedimento dall'istruttore e dal Dirigente dell'Ufficio Accreditamenti;

DETERMINA

- Di rilasciare - ai sensi dell'art. 3, comma 1, lett. C), punto 4, della L.R. n. 8/2004 s.m.i. - alla Società S.A.TRA.MAR. s.r.l. di Taranto l'autorizzazione all'esercizio di attività sanitaria per gli ulteriori n. 10 (dieci) posti letto della tipologia Hospice - Centro Residenziale di Cure Palliative per pazienti affetti da patologia terminale, da esercitarsi presso l'immobile ubicato in contrada Tagliente a S. Paolo di Martina Franca (TA);

- di notificare il presente provvedimento:
  - al Direttore Generale ASL TA;
  - al Legale Rappresentante della S.A.TRA.MAR. s.r.l., con sede legale in Via Lago Ampollino n. 24, Taranto;
  - al Sindaco del Comune di Martina Franca (TA) - alla Svimservice di Molfetta.

Il presente prowedimento:

a) sarà pubblicato all'Albo del Servizio Accreditamento e Programmazione Sanitaria/all'Albo Telematico (ove disponibile)
b) sarà trasmesso in copia conforme all'originale alla Segreteria della Giunta Regionale ed in copia al Servizio Bilancio e Ragioneria;
c) sarà disponibile nel sito ufficiale della Regione Puglia (ove disponibile l'albo telematico);
d) il presente atto, composto da n. 6 facciate, è adottato in originale;
e) viene redatto in forma integrale.

Il Dirigente del Servizio APS
Silvia Papini

DETERMINAZIONE DEL DIRIGENTE SERVIZIO ATTIVITA' ECONOMICHE CONSUMATORI 29 maggio 2012, n. 222

A.D. n. 204 del 21/05/2012 - Art. 6 della L.R. 24/7/2001, n. 18 - Bando dei posteggi disponibili nel mercato di Santa Maria al Bagno - Comune di Nardò (LE)

IL DIRIGENTE DEL SERVIZIO

Visti gli articoli 4 e 5 della legge regionale 4 febbraio 1997, n. 7;

Vista la deliberazione di giunta regionale n. 3261 del 28 luglio 1998;

Visti gli articoli 4 e 16 del decreto legislativo 30 marzo 2001, n. 165;

Visto l'art. 32 della legge 18 giugno 2009, n. 69, che prevede l'obbligo di sostituire la pubblicazione tradizionale all'Albo ufficiale con la pubblicazione di documenti digitali sui siti informatici;

Visto l'art. 18 del Dlgs 196/03 "Codice in materia di protezione dei dati personali" in merito ai Principi applicabili ai trattamenti effettuati dai soggetti pubblici;

Sulla base dell'istruttoria espletata dal competente ufficio

Con atto dirigenziale n.204 del 21/05/2012 è stato approvato il bando regionale dei posteggi disponibili nei mercati su aree pubbliche, pubblicato sul Bollettino Ufficiale della Regione Puglia n.76 del 23/05/2012, in base alle disposizioni dell'art.6 della L.R. n.18/2001.

Con successiva comunicazione del 25/05/2012, il Comune di Nardò ha trasmesso gli atti relativi al bando comunale per l'assegnazione di due box nel mercato coperto di Santa Maria al Bagno, chiedendo una integrazione della determinazione citata, in premessa, in considerazione che trattasi di una località turistica e per venire incontro alle richieste degli operatori commerciali.

In considerazione che la prossima pubblicazione del bando regionale è stabilita per il prossimo

ottobre 2012, si propone di integrare la precedente determinazione n.204/2002, già pubblicata sul Bollettino Ufficiale della Regione Puglia, con il bando per l'assegnazione dei posteggi disponibili nei mercati del Comune di Nardò.

VERIFICA AI SENSI DEL DLGs 196/03

Garanzie alla riservatezza

La pubblicazione dell'atto all'albo, salve le garanzie previste dalla legge 241/90 in tema di accesso ai documenti amministrativi, avviene nel rispetto della tutela alla riservatezza dei cittadini, secondo quanto disposto dal Dlgs 196/03 in materia di protezione dei dati personali, nonché dal vigente regolamento regionale n.5/2006 per il trattamento dei dati sensibili e giudiziari.

Ai fini della pubblicità legale, l'atto destinato alla pubblicazione è redatto in modo da evitare la diffusione di dati personali identificativi non necessari ovvero il riferimento a dati sensibili; qualora tali dati fossero indispensabili per l'adozione dell'atto, essi sono trasferiti in documenti separati, esplicitamente richiamati.

ADEMPIMENTI DI CUI ALLA L.R. N.28/01 E SUCCESSIVE MODIFICHE E INTEGRAZIONI

Dal presente provvedimento non deriva alcun onere a carico del bilancio regionale

La Dirigente d'Ufficio
Marta Lisi

**IL DIRIGENTE DEL SERVIZIO
ATTIVITÀ ECONOMCHE CONSUMATORI**

sulla base delle risultanze istruttorie come innanzi illustrate, letta la proposta formulata dal Dirigente dell'Ufficio interessato;

vista la sottoscrizione posta in calce al presente provvedimento dal dirigente dell'Ufficio interessato;

richiamato, in particolare, il disposto dell'art. 6 della legge regionale 4 febbraio 1997, n. 7, in materia di modalità di esercizio della funzione dirigenziale;

DETERMINA

- *di prendere atto di quanto descritto in premessa;*

- di approvare l'integrazione della precedente determinazione n.204 del 21/05/2012, già pubblicata sul Bollettino Ufficiale della Regione Puglia n. 76 del 23/05/2012, con il bando per l'assegnazione dei posteggi disponibili nel mercato coperto di Santa Maria al Bagno - Comune di Nardò, riportati, nell'allegato al presente provvedimento, per farne parte integrante;

- di disporre, ai sensi dell'art. 6 della L.R. 18/2001, la pubblicazione nel Bollettino Ufficiale della Regione, del presente atto;

- di stabilire che per quanto non riportato nel presente provvedimento, si rinvia alla precedente determinazione n.204 del 21/05/2012;

- il presente provvedimento è immediatamente esecutivo.

Il presente provvedimento:

a) sarà pubblicato per estratto all'albo on line nelle pagine del sito www.regione.puglia.it;
b) sarà trasmesso in copia conforme all'originale alla Segreteria della Giunta Regionale;
c) sarà disponibile per estratto nel sito ufficiale della Regione Puglia: www.regione.puglia.it;
d) composto da n° 4 facciate, è adottato in unico originale.

Il Dirigente del Servizio
Pietro Trabace

PROVINCIA DI LECCE

COMUNE DI NARDO'

Mercato Coperto Santa Maria al Bagno – Stagionale giornaliero dal 01/06 al 30/09

Numero Posteggio	*Ubicazione*	*Tipologia Merceologica*	*Superficie*
5 Box	Via Colletta	alimentare	15 mq
8 Box	Via Colletta	Non alimentare	15 mq

1) Gli interessati all'assegnazione dei posteggi dovranno presentare domanda al Comune redatta su apposito schema. Con la stessa domanda dovrà essere richiesto il rilascio contestuale dell'autorizzazione ex L.R. 18/2001;

2) L'istanza può essere presentata da persone fisiche, società di persone, società di capitali regolarmente costituite o cooperative, in possesso dei requisiti di accesso per l'esercizio dell'attività ai sensi dell'art. 5 del D.Lgs. 114/98 e succ. modifiche e dei requisiti professionali previsti per il settore alimentare;

3) Le domande in bollo (€ 14.62) indirizzate a:

Comune di Nardò - Ufficio Commercio –Bando Comunale - Piazza Cesare Battisti -73048 - Nardò(LE)

dovranno essere inoltrate a partire dalla data di pubblicazione del bando sul BURP Puglia e pervenire, a mezzo Raccomandata A.R., nel termine di trenta giorni. Le domande pervenute fuori dal suddetto termine sono respinte e non danno luogo ad alcuna priorità in futuro.

Le graduatorie saranno formate, ai sensi dell'art. 6, commi 3 e 4 della L.R. 18/2001, e dell'art.17 del Piano Comunale per la disciplina del Commercio su Aree Pubbliche, sulla base dei seguenti criteri nell'ordine:

a) maggiore anzianità di presenza nel mercato negli anni 2010-2012 (fino alla data del 30/04/2012), determinata in base al numero di volte che l'operatore si è presentato entro l'orario d'inizio previsto (comprovata dal *Verbale di assegnazione temporanea dei posteggi non occupati* del settore Polizia Locale, con allegata ricevuta di pagamento TOSAP per ogni giornata di effettiva presenza da allegare alla domanda);

b) anzianità di iscrizione al Registro delle Imprese per l'attività di commercio al dettaglio su aree pubbliche (allegare visura C.C.I.A.A. in carta semplice, di data non anteriore a tre mesi);

c) criteri integrativi disposti dal Comune:
ordine cronologico di presentazione delle domande riferito alla data di spedizione della domanda.

Alla domanda andrà allegata la documentazione comprovante l'anzianità di presenza ai fini della formulazione della graduatoria.

Il Comune provvederà a comunicare l'esito dell'istanza agli interessati nel termine massimo di gg. 30 dalla data di scadenza del bando.

Il Dirigente del Servizio: Dr. Pietro Trabace

DETERMINAZIONE DEL DIRIGENTE SERVIZIO ECOLOGIA 11 maggio 2012, n. 94

D.Lgs. 152/2006 e ss.mm.ii. - Procedura di verifica di assoggettabilità a Valutazione Ambientale Strategica del Piano di Lottizzazione n. 236 esp. C/3 completamento maglia n. 27 - Autorità procedente: Comune di Bari.

L'anno **2012 addì** 9 del **mese** di Maggio in Modugno, nella sede del Servizio Ecologia, il Dirigente del Servizio Ecologia, Ing. Antonello Antonicelli, sulla scorta dell'istruttoria espletata dall'Ufficio Programmazione, Politiche energetiche, VIA e VAS, e confermata dal Dirigente ing. Caterina Dibitonto, ha adottato il seguente provvedimento.

Premesso che

- con nota prot. n. 264567 del 10/11/2011, acquisita al prot. del Servizio Ecologia n. 10486 del 18/11/2011, il Comune di Bari presentava istanza di verifica di assoggettabilità a VAS, con allegata la seguente documentazione, in duplice copia su supporto cartaceo e su supporto informatico:
  - TAV. n. 01 - Stralcio del P.R.G. - Stralcio del rilievo aerofotogrammetrico - stralcio del rilievo catastale - stralcio aerofotografico
  - TAV. n. 02 - stralcio del foglio di mappa n. 59 - riporto del P.R.G. sul foglio di mappa - stralcio del foglio di mappa con inserimento dell'intervento - stralcio del P.R.G. con inserimento dell'intervento
  - TAV. n. 03 - calcolo delle aree - calcolo delle aree divise per proprietari - calcolo delle aree da cedere per strada
  - TAV. n. 04.1- Planimetria generale - calcolo delle aree a parcheggio - autorimessa - verde
  - TAV. n. 04.2 - planimetria generale - calcolo delle aree a standard
  - TAV. n. 05 - planimetria generale con particolari di viabilità di P.R.G.
  - TAV. n. 06 - dati di progetto - riepilogo conteggi
  - TAV.n. 07.A - tipologia edilizia A
  - TAV. n.07.B - tipologia edilizia B1
  - TAV. n.07.B2 - tipologia edilizia B2
  - TAV. n. 08 - planimetria generale - profili
  - TAV. n. 09 - planimetria generale - urbanizzazioni primarie
  - TAV. n. 10 - P.U.T.T./P PRIMI ADEMPIMENTI - stralcio tav. 4 - serie n. 11 - ambiti territoriali estesi - VARIANTE DI ADEGUAMENTO AL P.U.T.T./P - stralcio tav. 4 - serie n. 11 - ambiti territoriali estesi
  - TAV. n. 11 - P.U.T.T./P PRIMI ADEMPIMENTI - stralcio tav. 4 - serie n. 4 -boschi- macchie - biotopi - parchi - VARIANTE DI ADEGUAMENTO AL P.U.T.T./P - stralcio tav. 4 - serie n. 4 - boschi - macchie - biotopi - parchi
  - TAV. n. 12 - P.U.T.T./P PRIMI ADEMPIMENTI - stralcio tav. 4A - serie 1 e 5 - vincoli ex legge 1497 - vincoli e segnalazioni architettoniche - VARIANTE DI ADEGUAMENTO AL P.U.T.T./P - stralcio tav. 4A - serie 1 e 5 - vincoli ex legge 1497 - vincoli e segnalazioni architettoniche
  - TAV. n. 13 - P.U.T.T./P PRIMI ADEMPIMENTI - stralcio tav. 4 - aree escluse dalle norme del - P.U.T.T./P - VARIANTE DI ADEGUAMENTO AL P.U.T.T./P - stralcio tav. 4 - aree escluse dalle norme del P.U.T.T./P -
  - TAV. n. 14 - P.U.T.T./P PRIMI ADEMPIMENTI - stralcio tav. 4 - serie 2 e 6 -decreti Galasso - idrologia superficiale - VARIANTE DI ADEGUAMENTO AL P.U.T.T./P - stralcio tav. 4 - serie 2 e 6 - decreti Galasso - idrologia superficiale
  - TAV. n. 15 - P.U.T.T./P PRIMI ADEMPIMENTI - stralcio tav. 4B - serie 4bis e 5 - vincoli e segnalazioni archeologiche - VARIANTE DI ADEGUAMENTO AL P.U.T.T./P - stralcio tav. 4B - serie 4bis e 5 - vincoli e segnalazioni archeologiche
  - TAV. n. 16 - P.A.I. PIANO DI BACINO - stralcio tavola unica - localizzazione delle aree a pericolosità idraulica
  - TAV. R.G. - Relazione tecnica Generale
  - TAV. N.T.A. - Norme tecniche di Attuazione
  - TAV. R.F. - Relazione Finanziaria
  - TAV. V.A.S. - Verifica di Assoggettabilità a V.A.S. - Rapporto Ambientale Preliminare
  - Relazione asseverazione al P.A.I.
- con nota prot. del Servizio Ecologia n. 11025 del 07/12/2011, l'Ufficio VAS, ai fini della consultazione di cui all'art. 12 del D. Lgs. 152/06 e ss.mm.ii., comunicava la pubblicazione sul sito istituzionale dell'Assessorato regionale alla Qualità dell'Ambiente della documentazione ricevuta ai seguenti soggetti con competenza ambientale:

- Regione Puglia - Servizio Assetto del Territorio: Ufficio Attuazione Pianificazione Paesaggistica; Ufficio Parchi e Tutela della Biodiversità, Servizio Urbanistica, Servizio Reti e Infrastrutture per la Mobilità, Servizio Risorse Naturali, Servizio Tutela delle Acque,
- Provincia di Bari - Servizio Ambiente e Rifiuti, Servizio Viabilità e Trasporti, Servizio Urbanistica ed Espropriazioni,
- Agenzia Regionale per la Prevenzione e la Protezione dell'Ambiente (ARPA),
- Autorità di Bacino della Puglia,
- Soprintendenza per i Beni Archeologici della Puglia,
- Soprintendenza per i Beni Architettonici e Paesaggistici per le Province di Bari, Barletta-Andria-Trani e Foggia,
- Azienda Sanitaria Locale di Bari,
- Ufficio Struttura Tecnica Provinciale (Genio Civile) di Bari;

nella stessa nota si raccomandava di inviare, nel termine di 30 giorni, eventuali pareri in merito alla assoggettabilità a VAS, ai sensi dell'art. 12 del D. Lgs. 152/06 e ss.mm.ii.;

- con nota prot. n. 075/50 del 12/01/2012, acquisita al prot. del Servizio Ecologia. n. 465 del 17/01/2012, la Regione Puglia - Servizio Tutela delle Acque - osservava che:
  - "*la località dell'intervento ricade tra le aree soggette a contaminazione salina del Piano di Tutela delle Acque della Regione Puglia (PTA)*," pertanto, per tali aree sussistono una serie di prescrizioni finalizzate al controllo di tale fenomeno.
  - *"Il documento "Rapporto Ambientale Preliminare" non contiene espliciti riferimenti al PTA",*
  - *"che in rapporto alla modalità di trattamento delle acque meteoriche sussiste l'obbligo dell'applicazione della normativa vigente in materia, sia nazionale che regionale"*.
- con nota prot. n. 14676 del 27/12/2011, acquisita al prot. del Servizio Ecologia n. 572 del 18/01/2012, l'Autorità di Bacino della Puglia comunicava che *"dall'analisi del rapporto ambientale preliminare non risultano profili di interesse di questa Autorità"*;
- con nota prot. n. 532 del 12/01/2012, acquisita al prot. del Servizio Ecologia n. 727 del 19/01/2012, la Soprintendenza per i Beni Architettonici e Paesaggistici per le province di Bari, Barletta-Andria-Trani e Foggia comunicava che "*questo Ufficio ha già rilevato l'assenza di vincoli di competenza di questa Soprintendenza, ai sensi della Parte II del D.lgs n. 42/2004";*
- con nota prot. n. 09/9 del 06/02/2012, acquisita al prot. del Servizio Ecologia n. 1074 del 09/02/2012, l'Azienda Sanitaria Locale di Bari comunicava che "*lo scrivente non ha alcun rilievo da evidenziare, per quanto di competenza"*.

Considerato che

- l'Autorità procedente è il Comune di Bari;
- l'Autorità competente è l'Ufficio Valutazione Ambientale Strategica (VAS), presso il Servizio Ecologia dell'Assessorato all'Ecologia (ora Assessorato alla Qualità dell'Ambiente) della Regione Puglia (Circolare n. 1/2008 ex DGR n. 981 del 13.06.2008)
- l'organo competente per l'approvazione finale è, ai sensi dell'art. 5 comma 13 lettera b del D.L. 70/2011, convertito con modificazione nella legge 106/2011, la Giunta Comunale.

si procede in questa sezione, valutati gli atti amministrativi e la documentazione tecnica fornita, ad illustrare le risultanze dell'istruttoria relativa alla verifica di assoggettabilità a VAS del Piano di Lottizzazione comparto n. 236 esp. C/3 completamento maglia n. 27, sulla base dei criteri previsti nell'Allegato I alla Parte II del D.Lgs. 152/2006 e ss.mm.ii., anche alla luce dei pareri resi dai Soggetti Competenti in materia Ambientale intervenuti nel corso del procedimento.

1. CARATTERISTICHE DEL PIANO

Oggetto della presente verifica di assoggettabilità a VAS è il Piano di Lottizzazione comparto n. 236 esp. C/3 completamento maglia n. 27.

L'obiettivo del Piano è quello di attuare *scelte pianificatorie riguardo l'ubicazione, la natura, le dimensioni) operate in sede di PRG, e sua variante, strumenti urbanistici non valutati dal punto di vista ambientale*. Il PRG è stato adottato *con deliberazione Consiliare n. 991 del 13/12/73 ed* approvato *con Decreto del Presidente della Giunta n. 1475*

dell' 8/07/76. Inoltre la *realizzazione del P. di L. partecipa al completamento dell'ambito edificato compreso tra la via Giardinelli, via Fanelli e la* ferrovia SUD-EST Bari-Locorotondo.

L'area oggetto di intervento ricade in zona tipizzata come *"Area di Espansione di tipo C/3"; in detta area è consentita la realizzazione di fabbricati a destinazione residenziale (Art. 40 N.T.A. di P.R.G.).(…) come modificate dallo strumento urbanistico attuativo della variante generale del P.R.G. di Bari,* giusta delibera di G.R. di approvazione n° 2410 del 10/12/08.

Il Piano di Lottizzazione, di iniziativa privata interessa una superficie totale di *14.222,35 mq ca. suddiviso in n. 3 lotti funzionali distinti dalle lettere "A", "B1" e "B2"*, con indice di fabbricazione territoriale pari a 0,5 mc/mq, pertanto il Piano svilupperà una nuova volumetria pari a 7042,62 mc, per un'altezza massima di 6,5 m a fronte degli 8 m previsti dalle norme di PRG. Sono previsti 71 abitanti (rif. Tav. 06).

Le tipologie edilizie previste nel Piano di lottizzazione sono le seguenti:

- *tipologia "A": residenza turistico alberghiera con 23 unità abitative, per una cubatura di 2252,12 mc;*
- *tipologia "B1": villa a schiera per un totale di 5 unità abitative con una cubatura complessiva di 1605,50 mc;*
- *tipologia "B2": villa a schiera per un totale di 10 unità abitative con una cubatura di 3185,00 mc;*

Sono previsti mq 1431,03 destinati a superficie a standard, mq 1007,22 per i parcheggi, mq 571,65 per le autorimesse e 3657,49 mq per il verde condominiale.

Gli accessi alla lottizzazione sono garantiti dalla costruenda strada di PRG che dipartendosi dalla via Fanelli permetterà il collegamento a quella prevista dal progetto di lottizzazione.

Per quanto concerne le infrastrutture impiantistiche negli elaborati progettuali si specifica che *parte di Maglia n.27, che comprende i suoli facenti parte del P. di L. di che trattasi, risulta dotata di delle urbanizzazioni primarie (luce, acqua, fogna, rete gas, rete telefonica,etc.). Dette urbanizzazioni primarie sono state realizzate per consentire l'allacciamento di tutti i fabbricati facenti parte della Lottizzazione n.164 che confina con quella in oggetto*.

L'analisi all'interno del Rapporto preliminare ha verificato la coerenza con il Piano Territoriale Di Coordinamento Provinciale della provincia di Bari (PTCP), il Piano Urbanistico Territoriale Tematico/Paesaggio (PUTT/P) e il Piano stralcio per l'Assetto Idrogeologico (PAI). A tal proposito non si rilevano incoerenze con tali atti.

Il piano rappresenta un quadro di riferimento per l'approvazione, l'autorizzazione, l'area di localizzazione o comunque la realizzazione di progetti, che potrebbero ricadere nel campo di applicazione del Decreto Legislativo 152/06 e smi e della L.R. n. 11/2001 e ss.mm.ii.

I problemi ambientali pertinenti al piano sono legati principalmente alla conseguente trasformazione urbanistica che verrà attuata e che determinerà un aumento del carico urbanistico e delle pressioni ambientali (consumo di suolo, aumento di inquinamento atmosferico ed acustico dovuto al traffico veicolare, aumento dei consumi idrici ed energetici, aumento della produzione di rifiuti).

La pertinenza del piano per l'integrazione delle considerazioni ambientali ed, in particolare, al fine di promuovere lo sviluppo sostenibile, nonché per l'attuazione della normativa comunitaria nel settore dell'ambiente, risiede principalmente nelle scelte progettuali orientate alla sostenibilità ambientale. A tal proposito si rileva nel Rapporto Preliminare tale argomento sia stato affrontato citando le fonti (*documenti ufficiali, linee guida e strumenti programmatici sovraordinati*) a cui si è fatto riferimento per gli obiettivi di sostenibilità, senza tuttavia esplicitare quelli considerati, mentre nelle Norme Tecniche di Attuazione sono presenti, seppur generiche, *misure di mitigazione* (riguardanti l'uso delle risorse rinnovabili, l'abitare sostenibile, il riuso delle risorse, ecc) a cui attenersi in fase attuativa.

2. CARATTERISTICHE DELLE AREE INTERESSATE DEL PIANO

L'intervento progettuale riguarda un'area sita nel Comune di Bari, a sud della Tangenziale e a ovest di Via Fanelli, *in zona marginale tra l'edificato, le coltivazioni e la ferrovia SUD-EST Bari-Locorotondo*. Essa comprende le particelle nn. 1219, 239, 176, ed in parte nn. 930, 220, 106, 86, 95 del Foglio n. 59.

L'area oggetto del Piano di Lottizzazione, costituisce porzione della maglia n.27 di P.R.G., è delimitata ad Est con piano di lottizzazione N.164 a Sud con nuova strada di PRG a Ovest con aree a verde pubblico ed a Nord in parte con aree a verde pubblico ed in parte con edifici esistesti esclusi dal P.di L.. Inoltre essa si inserisce a Nord di una vasta zona di espansione già realizzata.

Nell'area d'intervento *non insistono edifici esistenti. (…) La morfologia del suolo è pressoché pianeggiante*.

L'area di intervento si inserisce in una zona caratterizzata da una *discreta antropizzazione dovuta sia alle lottizzazioni viciniori che al paesaggio agricolo coltivato prevalentemente da olivi e mandorli e/o in stato di abbandono. L'area oggetto di Lottizzazione insiste prevalentemente su terreni coltivati con scarsa biodiversità, infatti sono presenti prevalentemente solo due specie: olivo e mandorlo*.

L'analisi nel rapporto preliminare ha esaminato sinteticamente il contesto ambientale non evidenziando particolari aspetti di interesse ambientale.

Ciò nonostante, questo Ufficio ritiene importante evidenziare alcuni aspetti ambientali inerenti sia l'area d'intervento nello specifico, che più in generale l'ambito territoriale a scala comunale, al di là dei valori e dei vincoli sull'area interessata evidenziati nella sezione seguente:

- dal punto di vista della qualità dell'aria, si segnala che, secondo il PRQA, il comune di Bari è classificato come C, ovvero zona ove si presentano situazioni di inquinamento dovuto a "traffico e attività produttive" ("*comuni nei quali oltre a emissioni di traffico autoveicolare, si rileva la presenza di insediamenti produttivi rilevanti"*); inoltre la centralina più vicina sita in via F. Pepe a Carbonara ha registrato 5 superamenti per il PM10 nell'anno 2011 (fonte dati 2011 ARPA);
- dal punto di vista dello smaltimento dei reflui urbani, il comune di Bari convoglia i suddetti reflui agli impianti di depurazione Bari ovest e Bari est, che, dai dati del PTA, risultano dimensionati rispettivamente con una potenzialità di 242.000 AE ed di 500.000 AE a fronte di un carico generato pari a 252.105 AE e 569.289 AE; per cui sono previsti nello stesso piano interventi di adeguamento, ampliamento e nuovo collettamento, che si presume possano mutare lo scenario attuale; tuttavia allo stato attuale alcuni di questi interventi non risultano essere stati autorizzati dall'ATO nel Piano Operativo Triennale 2010 - 2012;
- dal punto di vista dello smaltimento dei rifiuti, sulla base dei dati resi disponibili dal Servizio Regionale Rifiuti e Bonifiche, si rileva per il comune di Bari una percentuale media di RD per l'anno 2011 che si attesta ad un valore pari al 20% con una produzione procapite di RSU totale che si attesta a circa 600 kg procapite/anno (dati 2011 - fonte www.rifiutiebonifica.puglia.it);
- inoltre, il *Rapporto sullo stato dell'ambiente* redatto dal Comune di Bari (ed. 2006) mette in luce alcuni aspetti, riguardanti l'intero territorio comunale:
  - elevati consumi giornalieri di acqua per uso domestico;
  - bassa disponibilità di verde pubblico procapite;
  - bassa percentuale di potenza installata riveniente da fonti energetiche rinnovabili e di contro gli elevati consumi energetici;
  - consistente traffico veicolare rinveniente non solo dall'elevato numero di veicoli in entrata e uscita dalla città e circolanti all'interno del perimetro cittadino.

Per quanto riguarda l'analisi del valore e della vulnerabilità dell'area interessata dal piano si riporta il seguente quadro, dedotto sia da quanto contenuto nei documenti per la verifica di assoggettabilità alla VAS, che dal confronto con gli strumenti vigenti di governo del territorio e tutela ambientale e paesaggistica, nonché atti in uso presso questo Ufficio:

- in riferimento ai **valori paesaggistici** si riporta quanto indicato nella relazione VAS, che fa riferimento ai "Primi adempimenti" al PUTT/P di cui all'art. 5.05 delle NTA del Piano Urbanistico Territoriale Tematico/Paesaggio (PUTT/P), adottati con delibera di C.C. n. 169 del 19/11/2002 e dotati di attestato di coerenza delle perimetrazione di cui ai punti 1.1 e 1.2 dell'art. 5.05 delle NTA del PUTT/p con nota dell'Assessorato Regionale all'Urbanistica n. 815/06 del 11/02/2003 e nel PUTT/p regionale;

  Ai sensi di ciò l'area in oggetto è:
  - in parte interessata da un ATE di *valore distinguibile "C"*, per cui è necessario il parere paesaggistico, ove non specificatamente escluso dalla normativa vigente;

Si fa presente inoltre che, nelle immediate vicinanze dell'area, sono presenti due beni, l'"*Insediamento rupestre La Grava*" (a 150 m) e la "*Masseria Di Cagno*" (a 500 m), segnalati dal censimento effettuato in seno alla Carta dei Beni Culturali (PPTR Puglia) svolto dalle quattro Università pugliesi e dalla Direzione Regionale per i Beni Culturali e Paesaggistici della Puglia, con la collaborazione tecnica di Tecnopolis Csata (ora InnovaPuglia), che rappresenta lo specchio dello stato delle conoscenze sul patrimonio culturale pugliese.

- in riferimento ai **valori naturalistici e ai sistemi di aree protette** istituite ai sensi della normativa comunitaria, nazionale e regionale, l'area:
  - non ricade nel perimetro di aree naturali protette;
  - non ricade in alcuna Important Bird Area (IBA);
  - non è compresa in Siti d'Importanza Comunitaria e in Zone di Protezione Speciale;
- in merito alle **condizioni di regime idraulico e della stabilità geomorfologica**, si riporta quanto indicato nel Rapporto Preliminare, che fa riferimento al Piano di Bacino Stralcio per l'Assetto Idrogeologico (PAI), approvato dal Comitato Istituzionale dell'Autorità di Bacino della Puglia (AdB) con Delibera n. 39 del 30.11.2005; l'area di intervento:
  - non ricade in aree identificate come a rischio o a elevata pericolosità geomorfologica o a probabilità di inondazione;
- per quanto riguarda la **tutela delle acque**, l'area
  - rientra nelle aree di tutela quali-quantitativa, così come individuate nella Variante di Tutela delle Acque (Delibera del Consiglio della Regione Puglia n.230 del 20.10.2009), pertanto è sottoposta alle misure di cui all' allegato n. 14 del Piano di Tutela delle Acque, come pertanto ribadito nella nota prot. n. 075/50 del 12/01/2012, acquisita al prot. del Servizio Ecologia. n. 465 del 17/01/2012.

Da tale analisi non emerge una particolare sensibilità ambientale dell'area in esame.

3. CARATTERISTICHE DEGLI IMPATTI POTENZIALI SULL'AMBIENTE DERIVANTI DALL'ATTUAZIONE DEL PIANO

Per quanto riguarda tale aspetto l'analisi ha analizzato sinteticamente le pressioni attese sia in fase di cantiere che di gestione e le componenti e tematiche ambientali interessate. Sono stati evidenziati impatti potenziali, perlopiù generati del traffico e dalle operazioni di cantiere e dall'aumento del carico antropico che indurrà un certo consumo di suolo, un incremento dell'inquinamento (luminoso, acustico e atmosferico), della produzione di reflui e dei rifiuti e dei consumi idrici ed energetici. L'esame ha indicato alcune *indicazioni di mitigazione che sono state adottate in fase di progettazione del P. di L., relativamente a:*

- *tecniche progettuali (architettoniche e strutturali) rispondenti a criteri ecologici;*
- *adozione di scelte finalizzate al risparmio di suolo e al contenimento della impermeabilizzazione; al risparmio delle risorse idriche e al contenimento delle emissioni, con particolare attenzione agli aspetti energetici.*

Si sottolinea che le stesse sono presenti in maniera piuttosto generica nelle NTA del Piano.

Inoltre l'analisi ha considerato il carattere cumulativo dei, benché minimi, impatti del Piano affermando che *"sostanzialmente la predetta lottizzazione, progettata contiguamente ad altre lottizzazioni già realizzate, non aumenta le pressioni attese dalla realizzazione dell'intero ex comparto, non venendo modificati gli indici e le modalità di intervento"*. Si rammenta infatti che al momento presso questo Ufficio è stato presentato per la verifica di assoggettabilità alla VAS e per lo stesso ambito territoriale un altro piano di lottizzazione (n. 215 esp. C/3 maglia n. 26 di circa 16 ha), che potrebbe, seppur limitatamente, influire in sinergia con tale intervento sull'area interessata. Tale piano è stato escluso dalla VAS con Determina Dirigenziale di questo Ufficio n. 80 del 11/3/2010.

Stanti le considerazioni di cui ai punti precedenti, atteso che l'area in oggetto è attualmente caratterizzata da un tessuto urbano in gran parte già consolidato e servito dalle reti della mobilità e tecnologiche, e che il Piano nello specifico prevede interventi per un volume edificabile di modesta entità (7042,62 mc) per un'altezza massima di 6,5 m, si può ritenere che le azioni previste dal Piano potrebbero incidere in modo poco significativo sui valori ambientali e paesaggistici sopranominati, ad eccezione degli aspetti che sono già oggetto di procedure obbligatorie di verifica e controllo che si concludono con provvedimenti vincolanti.

Pertanto, al fine di promuovere il miglioramento della qualità ambientale nel contesto di inserimento, si ritiene di dover prevedere un numero limitato di prescrizioni, in aggiunta alle già citate azioni di mitigazione, individuate nella relazione.

In conclusione, alla luce delle motivazioni sopra esposte, che si intendono qui integralmente richiamate, si ritiene che il Piano di Lottizzazione n. 236 esp. C/3 completamento maglia n. 27- Autorità procedente: Comune di Bari, non comporti impatti ambientali significativi e debba pertanto essere escluso dalla procedura di Valutazione Ambientale Strategica di cui agli articoli da 13 a 18 della del D.Lgs. 152/2006 e s.m.i., a condizione che, all'atto dell'approvazione del piano, risultino rispettate le seguenti prescrizioni:

- si specifichino nelle NTA e negli elaborati di piano le misure di mitigazione proposte, indicando le indicazioni progettuali riguardanti il sistema di raccolta delle acque meteoriche, la mobilità lenta, la raccolta differenziata, l'arredo urbano e le gli accorgimenti e le tecniche che garantiscano il migliore utilizzo delle risorse naturali e il minor impatto sulle componenti ambientale;
- si precisino gli impegni, così come indicati art. 12 delle NTA del Piano che l'Amministrazione comunale,*"nell'ambito delle convenzioni, o di apposite iniziative o accordi stipulati"*, intende mettere in atto con i privati, gli enti gestori e/o altri per la realizzazione delle aree a verde, i sistemi di trasporto pubblico, la mobilità lenta, il monitoraggio dell'inquinamento atmosferico e acustico e il miglioramento dell'efficienza depurativa.

Si raccomanda, infine, il rispetto di tutte le distanze regolamentari da emergenze idrogeologiche, naturalistiche, storiche e paesaggistiche e l'acquisizione dei relativi pareri e/o autorizzazioni di competenza, con particolare riferimento alla tutela paesaggistica.

Il presente provvedimento:

- è relativo alla sola verifica di assoggettabilità a VAS del Piano di Lottizzazione n. 236 esp. C/3 completamento maglia n. 27 nel comune di Bari;
- fa salve tutte le ulteriori prescrizioni, integrazioni o modificazioni relative al piano in oggetto introdotte dai soggetti competenti in materia ambientale e dagli enti preposti ai controlli di compatibilità di cui alla LR 20/2001 nel corso del procedimento di approvazione dello stesso, anche successivamente all'adozione del presente provvedimento, purché con lo stesso compatibili;
- non esonera l'autorità procedente dalla acquisizione di ogni altro parere e/o autorizzazione per norma previsti, ivi compresi i pareri di cui alla L.R. 11/2001 e al D.Lgs. 152/2006 e s.m.i. in materia di Valutazione di Impatto Ambientale, qualora ne ricorrano le condizioni per l'applicazione;
- è altresì subordinato alla verifica della legittimità delle procedure amministrative messe in atto.

Vista la Legge Regionale 4 febbraio 1997 n. 7;

Vista la deliberazione della Giunta regionale n. 3261 del 28/07/98 con la quale sono state emanate direttive per la separazione delle attività di direzione politica da quelle di gestione amministrativa;

Visto il D.P.G.R. 22 febbraio 2008, n. 161 con cui è stato adottato l'atto di alta Organizzazione della Presidenza e della Giunta della Regione Puglia che ha provveduto a ridefinire le strutture amministrative susseguenti al processo riorganizzativo "Gaia", - Aree di Coordinamento - Servizi - Uffici;

Visto l'art. 32 della legge n. 69 del 18 giugno 2009 che prevede l'obbligo di sostituire la pubblicazione tradizionale all'Albo ufficiale con la pubblicazione di documenti digitali sui siti informatici;

Visto l'art. 18 del D. Lgs. n. 196/2003 "Codice in materia di protezione dei dati personali" in merito ai principi applicabili ai trattamenti effettuati dai soggetti pubblici;

Visti gli artt. 14 e 16 del D. Lgs. n. 165/2001;

Visto il D.Lgs. 152/2006 e ss.mm.ii.;

Richiamato il paragrafo 4 della circolare 1/2008 del Settore Ecologia di cui alla D.G.R. n. 981 del 13/06/2008.

Verifica ai sensi del D.Lgs. 196/2003

Garanzia della riservatezza

La pubblicazione dell'atto all'albo, salve le garanzie previste dalla L. 241/90 e ss.mm.ii. in tema di accesso ai documenti amministrativi, avviene nel rispetto della tutela della riservatezza dei cittadini, tenuto conto di quanto disposto dal D.Lgs. 196/2003 in materia di protezione dei dati personali, nonché dal vigente Regolamento Regionale n. 5/2006 per il trattamento dei dati sensibili e giudiziari.

Ai fini della pubblicazione legale, l'atto destinato alla pubblicazione è redatto in modo da evitare la diffusione di dati personali identificativi non necessari, ovvero il riferimento a dati sensibili. Qualora tali dati fossero indispensabili per l'adozione dell'atto, essi sono trasferiti in documenti separati esplicitamente richiamati.

"COPERTURA FINANZIARA AI SENSI DELLA L.R. 28/2001 E SS.MM.II."

Il presente provvedimento non comporta implicazioni di natura finanziaria sia di entrata che di spesa e dallo stesso non deriva alcun a carico del bilancio regionale.

Tutto ciò premesso il dirigente del Servizio Ecologia,

DETERMINA

- **di escludere il Piano di Lottizzazione n. 236 esp. C/3 completamento maglia n. 27 - Autorità procedente: Comune di Bari dalla procedura di valutazione ambientale strategica di cui agli articoli da 13 a 18 della del D.Lgs. 152/2006, per tutte le motivazioni espresse in narrativa;**

- di notificare il presente provvedimento agli interessati a cura del Servizio Ecologia;

- di far pubblicare il presente provvedimento sul BURP e sul Portale Ambientale dell'Assessorato alla Qualità dell'Ambiente;

- di trasmettere copia conforme del presente provvedimento al Servizio Segreteria della Giunta Regionale.

Avverso la presente determinazione l'interessato, ai sensi dell'art. 3 comma 4 della L. 241/90 e ss.mm.ii., può proporre nei termini di legge dalla notifica dell'atto ricorso giurisdizionale amministrativo o, in alternativa, ricorso straordinario (ex D.P.R. 1199/1971).

Il Dirigente del Sevizio Ecologia
Ing A. Antonicelli

Il Dirigente dell'Ufficio
Ing. C. Dibitonto

DETERMINAZIONE DEL DIRIGENTE SERVIZIO ECOLOGIA 11 maggio 2012, n. 95

D.Lgs. 152/2006 e s.m.i. - Valutazione Ambientale Strategica del Piano Urbanistico Generale del Comune di Porto Cesareo - Autorità procedente: Comune di Porto Cesareo - PARERE MOTIVATO

L'anno **2012 addì** 11 del **mese** di Maggio in Modugno, nella sede del Servizio Ecologia, il Dirigente del Servizio Ecologia, Ing. Antonello Antonicelli, sulla scorta dell'istruttoria espletata dall'Ufficio Programmazione Politiche energetiche VIA e VAS, e confermata dalla Dirigente dell'Ufficio stesso, Ing. Caterina Dibitonto, ha adottato il seguente provvedimento.

Premesso che:

- con nota prot. n. 14049 del 10.07.2008, acquisita al prot. Uff. n. 11083 del 06.08.2008, il Comune di Porto Cesareo trasmetteva all'Assessorato regionale all'Ambiente la convocazione alla Conferenza di Copianificazione del 31.07.2008 relativa al Piano Urbanistico Generale (PUG) di Porto Cesareo;
- con nota prot. n. 16573 del 14.08.2008, acquisita al prot. Uff. n. 12155 del 03.09.2008, il Comune di Porto Cesareo trasmetteva all'Assessorato regionale all'Ambiente il verbale della Conferenza di Copianificazione del 31.07.2008 e la convocazione alla seconda seduta del 16.09.2008;

- con nota prot. n. 2935 del 22.05.2009, l'Ufficio Parchi e Riserve Naturali del Servizio Ecologia della Regione Puglia, riscontrando alcune note inviate dal Comune di Porto Cesareo nell'ambito della Conferenza di Copianificazione, inviava al Comune di Porto Cesareo, e per conoscenza all'Ufficio VAS, alcune indicazioni sulla presenza di siti della Rete Natura 2000 nel territorio comunale e sull'iter procedurale della Valutazione di Incidenza;
- con nota prot. n. 12840 del 17.06.2009, acquisita al prot. n. 8477 del 10.07.2009, il Comune di Porto Cesareo trasmetteva all'Ufficio Parchi e Riserve Naturali del Servizio Ecologia, in riscontro alla nota sopra citata, la documentazione, in formato elettronico, relativa al PUG compresi gli elaborati VAS;
- con nota prot. n. 1908 del 12.02.2010, l'Ufficio VAS e l'Ufficio Parchi e Riserve Naturali del Servizio Ecologia inviavano una nota generale contenente chiarimenti riguardo le procedure di VAS e di VI e alcune richieste di integrazioni e approfondimenti dei contenuti del PUG e degli elaborati relativi alla VAS e alla VI;
- con nota prot. n. 2769 del 15.02.2010, acquisita al prot. n. 3244 del 03.03.2010, il Comune di Porto Cesareo trasmetteva all'Ufficio VAS la documentazione, in formato elettronico, relativa al PUG compresi gli elaborati VAS, nonché la copia della Delibera del Commissario ad Acta, n. 1 del 29.01.2010, di adozione del PUG;
- con nota prot. n. 3467 del 08.03.2010, l'Ufficio VAS inviava al Comune di Porto Cesareo, in riscontro alla nota sopracitata, la richiesta di pubblicazione ai sensi dell'art. 14 del D.Lgs. 152/2006 e ss.mm.ii.; dovendo inoltre il Piano essere modificato relativamente alla proposta di riperimetrazione del SIC, così come prescritto nella Delibera di adozione del Commissario ad Acta, l'Ufficio VAS sottolineava, nella stessa nota, la necessità di provvedere ad una successiva fase di consultazione qualora il Piano modificato risultasse diverso in modo sostanziale da quello già pubblicato;
- con nota prot. n. 5592 del 30.03.2010, acquisita al prot. n. 5959 del 27.04.2010, il Sindaco del Comune di Porto Cesareo riscontrava la nota sopracitata evidenziando che il ripristino negli elaborati di Piano delle vigenti perimetrazioni dei SIC, così come disposto nella delibera di Commissario ad Acta, "*non comporta alcuna sostanziale modifica ai fini della consultazione di cui all'art. 14 del D.Lgs. 152/2006 in considerazione che le stesse perimetrazioni costituiscono atto pubblico sancito dalla delibera di G.R. 1157/2002*";
- con nota acquisita al prot. Uff. 10447 del 29.07.2010, perveniva al Servizio Ecologia un'osservazione anonima relativamente al PUG;
- con nota prot. n. 15803 del 23.09.2010, acquisita al prot. n. 13113 del 14.10.2010, il Comune di Porto Cesareo trasmetteva una copia, su supporto cartaceo ed informatico, degli elaborati del PUG adeguati a seguito delle osservazioni pervenute durante la fase di consultazione prevista dalla LR 20/2001;
- con nota prot. n. 13894 del 03.11.2010, l'Ufficio VAS richiedeva al Comune di Porto Cesareo gli estremi della pubblicazione ai sensi dell'art. 14 del D.Lgs. 152/2006 e ss.mm.ii., nonché l'approfondimento di alcuni contenuti del Rapporto Ambientale;
- con nota prot. n. 13904 del 03.11.2010, l'Ufficio VAS richiedeva all'Ufficio Parchi e Tutela della Biodiversità del Servizio Ecologia della Regione Puglia il parere di Valutazione di Incidenza del PUG;
- con nota acquisita al prot. Uff. 14577 del 17.11.2010, perveniva al Servizio Ecologia un'osservazione del Circolo cittadino di Porto Cesareo del Partito Democratico relativamente al PUG;
- con nota prot. n. 18675 del 18.11.2010, acquisita al prot. n. 15861 del 17.12.2010, il Comune di Porto Cesareo trasmetteva gli estremi della pubblicazione sul BURP, n. 171 del 11.11.2010, dell'avviso di deposito del Piano e del Rapporto Ambientale;
- con nota prot. n. 15720 del 13.12.2010, l'Ufficio Parchi e Tutela della Biodiversità del Servizio Ecologia della Regione Puglia, inviava all'Ente di Gestione dell'Area Protetta "Riserva Palude del Conte e Duna Costiera - Porto Cesareo" e al Consorzio di Gestione Area Marina Protetta "Porto Cesareo", e per conoscenza all'Ufficio VAS, la richiesta di adempimenti previsti dall'art. 6, comma 4, LR 11/2001 e ss.mm.ii.;

- con nota acquisita al prot. Uff. 293 del 17.01.2011, pervenivano al Servizio Ecologia alcune osservazioni da parte del Circolo Legambiente di Porto Cesareo relativamente al PUG;
- con nota acquisita al prot. Uff. 774 del 01.02.2011, pervenivano al Servizio Ecologia alcune osservazioni da parte di alcuni Consiglieri Comunali di Porto Cesareo relativamente al PUG;
- con nota acquisita al prot. Uff. 777 del 01.02.2011, pervenivano al Servizio Ecologia alcune osservazioni da parte dell'Arch. Luciano Miglietta e dell'Avv. Osvaldo Maci relativamente al PUG;
- con nota acquisita al prot. Uff. 913 del 01.02.2011, pervenivano al Servizio Ecologia alcune osservazioni da parte del Consigliere Comunale Greco Felice relativamente al PUG;
- con nota prot. n. 1848 del 01.02.2011, acquisita al prot. Uff. n. 1091 del 07.02.2011, il Comune di Porto Cesareo trasmetteva una relazione integrativa al Rapporto Ambientale;
- con nota prot. n. 1488 del 16.02.2011, l'Ufficio Parchi e Tutela della Biodiversità del Servizio Ecologia della Regione Puglia esprimeva il parere di Valutazione di Incidenza in qualità di Autorità competente ai sensi dell'art. 6 c. 1bis della LR 11/2001 e smi
- con nota prot. n. 1489 del 16.02.2011 l'Ufficio VAS trasmetteva al Servizio Urbanistica dell'Assessorato regionale alla Qualità del Territorio e per conoscenza al Comune di Porto Cesareo, ai fini della verifica di compatibilità del Piano ai sensid ella LR 20/2001 la relazione istruttoria svolta nell'ambito del procedimento di VAS comprensiva del parere di VI reso. In tale nota veniva evidenziato che l'Ufficio VAS, in caso di esito negativo della verifica di compatibilità avrebbe espresso il parere motivato previsto dall'art. 15 del D.Lgs. 152/2006 e smi successivamente all'adeguamento del Piano e prima della sua approvazione;
- in data 01.03.2011 veniva pubblicata la DGR 233 del 17.02.2011 ad oggetto "Porto Cesareo (LE) - Piano Urbanistico Generale. Controllo di compatibilità ai sensi dell'art. 11 della LR 20/2001" con la quale era deliberata la non compatibilità del PUG rispetto al DRAG approvato con DGR 1328/2007;
- con nota prot. n. 20739 del 30.11.2011, acquisita al prot. Uff. n. 11302 del 16.12.2011, il Comune di Porto Cesareo convocava una seduta della Conferenza di Servizi indetta ai sensi dell'art. 11, comma 9, della LR 20/2001;
- con nota prot. n. 11467 del 21.12.2011, il Servizio Ecologia trasmetteva una nota di riscontro nell'ambito della Conferenza di Servizi. In tale nota si dava atto, tra l'altro, dell'avvenuto o meno recepimento delle prescrizioni formulate nell'ambito del parere di valutazione di incidenza
- con nota prot. n. 21690 del 19.12.2011, acquisita al prot. Uff. n. 11495 del 23.12.2011, il Comune di Porto Cesareo convocava una seduta della Conferenza di Servizi indetta ai sensi dell'art. 11, comma 9, della LR 11/2001;
- con deliberazione n. 105 del 23.01.2012 la Giunta Regionale ha attestato la compatibilità del PUG del Comune di Porto Cesareo rispetto al DRAG, così come risultante dalla Conferenza di servizi sopra citata, e costituito dagli elaborati elencati nella stessa DGR;
- con nota prot. n. 3034 del 22.02.2012, acquisita al prot. Uff. n. 1613 del 23.02.2012, il Comune di Porto Cesareo trasmetteva copia del Rapporto Ambientale, della Sintesi non Tecnica e della Dichiarazione di Sintesi Finale, revisionati a seguito della DGR n. 233/2011, degli elaborati del PUG esaminati dalla Conferenza di Servizi del 21.12.2011 e degli atti integrativi redatti a gennaio 2012 conseguenti al recepimento delle indicazioni della Conferenza di Servizi;
- con nota prot. n. 6276 del 19.04.2012, acquisita al prot. Uff. n. 3341 del 24.04.2012, il Comune di Porto Cesareo trasmetteva, ad integrazione del Rapporto Ambientale, la copia cartacea e digitale delle Carte della Criticità febbraio 2012.

Considerato che:

- Il Piano Urbanistico Generale rientra nella categoria di pianificazione territoriale individuata dall'art. 6, comma 2, lettera a) del D.Lgs. 152/2006 e ss.mm.ii., e come tale è soggetto a Valutazione Ambientale Strategica. Nell'ambito di tale procedura sono individuate le seguenti autorità:
  - l'Autorità procedente è il Comune di Porto Cesareo;
  - l'Autorità competente è l'Ufficio Valutazione Ambientale Strategica (VAS), presso il Ser-

vizio Ecologia dell'Assessorato all'Ecologia della Regione Puglia (Circolare n. 1/2008 ex DGR n. 981 del 13.06.2008);
- l'organo competente all'approvazione è il Consiglio Comunale del Comune di Porto Cesareo, ai sensi dell'art.11, comma 12, della LR n. 20/2001.

- Data la presenza di siti della Rete Natura2000 sul territorio interessato dal piano, il PUG di Porto Cesareo è soggetto alla Valutazione di Incidenza ai sensi dell'art.6 del D.P.R. 357/97. Ai sensi dell'articolo 10 comma 3 del D.lgs 152/2006 e s.m.i., come ulteriormente chiarito dalla Circolare n. 1/2008 del Settore Ecologia della Regione Puglia "Norme esplicative sulla procedura di Valutazione Ambientale Strategica" (adottata con DGR n. 981 del 13.06.2008 e pubblicata sul BURP n. 117 del 22.7.2008), la Valutazione Ambientale Strategica contiene al suo interno la procedura di Valutazione di Incidenza.
- Autorità competente per la Valutazione di Incidenza è il Servizio Ecologia, ai sensi dell'art. 6 comma 1bis della L.R. n. 11 del 12.04.2001 e s.m.i., relativamente "*ai piani territoriali, urbanistici, di settore e loro varianti*"; il parere di Valutazione di Incidenza è vincolante secondo quanto indicato dal DPR 357/97 e s.m.i..
- L'introduzione della procedura di VAS nel processo di formazione del PUG è indicata nella Circolare n. 1/2008 dell'Assessorato regionale all'Assetto del Territorio. Nel caso del comune di Porto Cesareo, considerato che il Documento Programmatico Preliminare è stato approvato con Delibera di Consiglio Comunale n. 41 del 09.04.2003, l'Autorità procedente ha provveduto alla stesura del Rapporto Ambientale durante la fase di elaborazione del PUG, successivamente adottato con Delibera del Commissario ad Acta n. 1 del 29.01.2010, con l'emendamento relativo all'eliminazione della proposta di riperimetrazione dei SIC presenti nel territorio comunale di Porto Cesareo.
- Successivamente alla fase di consultazione prevista dalla LR 20/2001, all'esame delle osservazioni e all'adeguamento del PUG, con Deliberazione del Commissario ad acta n.2 del 07.07.2010 l'Autorità procedente ha inviato, con nota prot. n. 15803 del 23.09.2010, la documentazione relativa al PUG richiedendo l'espressione del parere motivato ai sensi dell'art.15 del D.Lgs.152/2006 e s.m.i..
- Dopo la pubblicazione, anche ai sensi dell'art. 14 del D.Lgs. 152/2006, è stata avviata, da parte dell'Autorità competente, l'attività tecnico-istruttoria sulla documentazione così come trasmessa ed è stata elaborata la relazione istruttoria, con riferimento ai principali contenuti indicati nell'Allegato VI del D.Lgs.152/2006 e s.m.i. e comprendente la Valutazione d'Incidenza. Tale relazione è stata trasmessa al Servizio Urbanistica dell'Assessorato regionale alla Qualità del Territorio e al Comune di Porto Cesareo con nota prot.n. 1489 del 16.02.2011.
- Con deliberazione n. 233/2011 la Giunta Regionale, prendendo atto dei rilievi di carattere ambientale contenuti nella predetta nota, ha attestato la non compatibilità del PUG del Comune di Porto Cesareo rispetto al DRAG, evidenziando una serie di carenze ed incongruenze negli elaborati del PUG.
- Ai sensi dell'art. 11, co. 9, della LR 20/2001, il Comune di Porto Cesareo ha convocato la Conferenza di servizi finalizzata al superamento dell'incompatibilità e alla quale hanno partecipato tutte le Amministrazioni, compreso l'Ufficio VAS, coinvolte nell'espressione dei pareri.
- Nell'ambito della Conferenza di servizi, svoltasi nelle date 22 novembre 2011, 9-15-20-21 dicembre 2011, gli elaborati di piano sono stati modificati e/o integrati in modo da superare le osservazioni/prescrizioni indicate dalle Amministrazioni coinvolte, ed è stata elaborata una bozza della Dichiarazione di Sintesi prevista dall'art. 17 del D.LGs. 152/2006 al fine di sintetizzare le modifiche/integrazioni effettuate.
- Con deliberazione n. 105 del 23.01.2012 la Giunta Regionale ha attestato la compatibilità del PUG del Comune di Porto Cesareo rispetto al DRAG, così come risultante dalla Conferenza di servizi sopra citata, e costituito dagli elaborati elencati nella stessa DGR.

Espletate le procedure di rito e valutati gli atti tecnico-amministrativi, si ritiene di esprimere il seguente parere motivato.

ESITI DELLA CONSULTAZIONE

- La consultazione con i soggetti competenti in materia ambientale e con il pubblico è avvenuta attraverso le seguenti modalità.

- Lo svolgimento della Conferenza di Copianificazione, nelle date 31.07.2008, 16.09.2008 e 14.10.2008, finalizzata ad acquisire elementi/indicazioni che possano indirizzare l'elaborazione del PUG alla coerenza con normativa e pianificazione inerente al territorio in esame.
- Come riferito nella Deliberazione del Commissario ad acta n.2 del 07.07.2010, gli elaborati sono stati depositati presso gli uffici comunali per 60 giorni consecutivi (08.02.2010 - 09.04.2010) e pubblicati sul sito internet del Comune, del deposito è stata data comunicazione a mezzo avviso sull'albo pretorio, manifesti affissi nei luoghi pubblici e avvisi pubblicati su 3 quotidiani provinciali, come previsto dalla LR 20/2001.
- Come riferito nella Deliberazione del Commissario ad acta n.2 del 07.07.2010, a seguito di tale pubblicazione sono pervenute 227 osservazioni (221 ritenute entro i termini stabiliti e 6 fuori termine), tutte prese in considerazione e controdedotte con la stessa Deliberazione. Le osservazioni sono di diverse tipologie, fondamentalmente raggruppabili in osservazioni di carattere generale, osservazioni su strade e assi viari, osservazioni su rettifiche grafiche e modifiche normative, osservazioni sui cambi di destinazione d'uso delle aree interessate.
- Come richiesto dall'Ufficio VAS è stata effettuata anche la consultazione ai sensi dell'art.14 del D.Lgs. 152/2006 e ss.mm.ii., pertanto l'Autorità procedente ha provveduto alla pubblicazione sul BURP n.171 dell'11.11.2010 dell'avviso di deposito per 60 giorni, presso Autorità procedente e Autorità competente, degli elaborati del PUG e del Rapporto Ambientale (così come trasmessi all'Ufficio VAS con nota prot. n. 15803 del 23.09.2010, acquisita al prot. n. 13113 del 14.10.2010).

- Le osservazioni pervenute a seguito della pubblicazione ai sensi dell'art.14 del D.Lgs. 152/2006 e ss.mm.ii., a parte l'unica riguardante la proposta avanzata da alcuni privati per la parziale rivisitazione della zonizzazione di alcune particelle, sono relative fondamentalmente ai seguenti aspetti.

  In linea generale:
  - mancato adeguamento degli elaborati del PUG alla Deliberazione del Commissario ad acta n.2 del 07.07.2010 di esame delle osservazioni;
  - mancata corrispondenza del Rapporto Ambientale con gli elaborati del PUG;
  - non conformità del Rapporto Ambientale con i contenuti indicati nell'allegato VI del D.Lgs. 152/2006 e ss.mm.ii.;
  - processo di VAS non integrato con quello di elaborazione del Piano ed utilizzato unicamente per giustificare le scelte effettuate.

  In particolare sulle previsioni di Piano viene posta l'attenzione su alcune tematiche che si ritengono particolarmente rilevanti ai fini ambientali:
  - previsioni di zone turistico-ricettive in Aree Protette, SIC e zone umide, giudicate altamente impattanti e non compatibili con i notevoli valori ambientali esistenti; dal punto di vista grafico inoltre si segnala che le perimetrazioni vigenti delle Aree Protette e dei SIC non sono state sovrapposte con le previsioni di Piano, creando poca chiarezza sulle norme da applicare per tali interventi;
  - mancata risoluzione del problema del traffico veicolare dopo lo stralcio del raddoppio della SP 359;
  - mancata considerazione del progetto di porto turistico presentato dalla società "Italia Navigando" al Comune di Porto Cesareo e poi dal comune stesso alla Regione Puglia;
  - superficiale trattazione della massiccia presenza di stabilimenti balneari nel territorio comunale; si segnala che la ricognizione effettuata negli elaborati del PUG a seguito della richiesta del Commissario ad acta non viene menzionata nel Rapporto Ambientale, che non sono state elaborate proposte risolutive di tale criticità rimandando genericamente il problema all'elaborazione del Piano delle Coste;
  - previsioni di nuove e massicce edificazioni nelle zone C0 "Zone di espansione di recupero degli insediamenti abusivi stagionali", comparti di insediamenti abusivi, con nuovi volumi realizzabili pari a circa 850.000 mc e abitanti insediabili pari a circa 11.000;
  - aumento non giustificato di alcuni Indici di Fabbricabilità Fondiari, per esempio si segnala che nella località di Torre Lapillo si passa dal valore attuale 1 mc/mq al valore di 3,5 mc/mq.

- Nel Rapporto Ambientale viene presentato un resoconto:
  - delle attività di consultazione effettuate nell'ambito delle Conferenze di copianificazione e della fase di scoping (capitolo 3);
  - delle osservazioni presentate durante la fase di consultazione prevista dalla LR 20/2001 e dall'art. 14 del D.LGs. 152/2006 e s.m.i. e di come tali osservazioni sono state prese in considerazione apportando o meno modifiche/integrazioni al piano.

  Si rileva che delle osservazioni sintetizzate al punto precedente sono state considerate solo quelle di tipo generale e non anche quelle riguardanti le previsioni di piano, peraltro pertinenti alla successiva rielaborazione del piano effettuata in Conferenza di servizi.

  PERTANTO, SI PRESCRIVE di integrare tale resoconto con tutti gli aspetti oggetto di osservazione, indicando se e quali modifiche/integrazioni agli elaborati di piano sono state di conseguenza apportate.

  Degli esiti della fase di consultazione nonché delle modalità con cui tali esiti sono stati integrati nei documenti di piano, o delle motivazioni per le quali alcuni aspetti osservati sono stati ritenuti non inerenti, l'organo competente all'approvazione dovrà dare atto nella Dichiarazione di Sintesi prevista dall'art. 17 del D.Lgs. 152/2006 e s.m.i.

- Come riferito nella Deliberazione del Commissario ad acta n.1 del 29.01.2010, sono stati espressi i pareri favorevoli dell'Autorità di Bacino e della Struttura Tecnica Provinciale di Lecce per il rischio sismico rispettivamente con note prot. n. 339 del 13.01.2010 e prot. n. 286 del 04.01.2010.
- Con nota prot. n. 1488 del 16.02.2011, l'Ufficio Parchi e Tutela della Biodiversità ha espresso il parere di Valutazione di Incidenza, allegato alla relazione istruttoria inviata con nota prot. Uff. 1489 del 16.02.2011. Nell'ambito della Valutazione d'Incidenza sono stati espressi i pareri del Consorzio Area Marina Protetta "Porto Cesareo" e dell'Ente Gestore della Riserva Naturale Orientata Regionale "Palude del Conte e Duna Costiera Porto Cesareo", dei quali si riferisce nel predetto parere.
- Con Delibera di Giunta Provinciale n. 29 del 22.02.2011 è stata attestata la compatibilità del PUG al PTCP della Provincia di Lecce approvato con DCP n. 75 del 24.10.2008
- Con la Delibera di Giunta Regionale di attestazione di compatibilità al DRAG, n. 105 del 23.01.2012, è stato rilasciato il parere paesaggistico previsto dall'art. 5.03 delle NTA del PUTT/P.

Attività tecnico-istruttoria

L'attività tecnico-istruttoria è stata avviata sul Piano Urbanistico Generale di Porto Cesareo, costituito dagli elaborati trasmessi con nota prot. n. 15803 del 23.09.2010, acquisita al prot. Uff. n. 13113 del 14.10.2010, sul Rapporto Ambientale e Sintesi non Tecnica, così come integrati con nota prot. n. 1848 del 01.02.2011, acquisita al prot. Uff. n. 1091 del 07.02.2011, nonchè sugli esiti delle consultazioni così come elencati nelle premesse e sopra illustrati.

Come descritto in precedenza, la relazione istruttoria, comprendente la Valutazione d'Incidenza, è stata trasmessa, con nota prot. n. 1489 del 16.02.2011, al Comune di Porto Cesareo e al Servizio Urbanistica dell'Assessorato regionale alla Qualità del Territorio, e in seguito la Giunta Regionale, con Deliberazione n. 233/2011, prendendo atto dei rilievi di carattere ambientale contenuti nella predetta nota, ha attestato la non compatibilità del PUG del Comune di Porto Cesareo rispetto al DRAG, evidenziando una serie di carenze ed incongruenze negli elaborati del PUG.

A seguito della Conferenza di Servizi, indetta dal Comune di Porto Cesareo per il superamento della non compatibilità del PUG:

- il piano e il Rapporto Ambientale sono stati sostanzialmente modificati/integrati ed è stata redatta una prima versione della Dichiarazione di Sintesi;
- il piano è stato dichiarato compatibile con il DRAG con DGR n. 105 del 23.01.2012;
- gli elaborati di piano così come risultanti dalla Conferenza di Servizi, il Rapporto Ambientale, la Sintesi non Tecnica e la Dichiarazione di Sintesi sono stati trasmessi con nota prot. n. 3034 del 22.02.2012, acquisita al prot. Uff. n. 1613 del 23.02.2012.

Pertanto la presente istruttoria si riferisce ai documenti così come trasmessi con nota prot. n. 3034 del 22.02.2012, tenendo presente quanto già rappresentato nella relazione trasmessa con nota prot. n. 1489 del 16.02.2011.

1. Valutazione del Piano e del Rapporto Ambientale

Il Rapporto Ambientale è stato valutato con riferimento ai principali contenuti indicati nell'Allegato VI del D.Lgs.152/2006 e s.m.i.. In linea generale occorre rilevare che, come richiesto nella relazione istruttoria, il Rapporto Ambientale è stato rielaborato per rispecchiare i punti previsti dall'Allegato VI e per renderlo coerente con i contenuti del piano, anche se permangono perplessità sulla coincidenza fra il piano "*revisionato a seguito della Delibera di Giunta Regionale n. 233 del 17.02.2011*", al quale si riferiscono la maggior parte delle considerazioni svolte nel Rapporto Ambientale, e il piano risultante dalla Conferenza di servizi e oggetto della DGR n. 105 del 23.01.2012 di compatibilità al DRAG.

PERTANTO, SI PRESCRIVE di rendere chiaramente il Rapporto Ambientale coerente con il piano così come risultante dalla Conferenza di servizi e oggetto della DGR n. 105 del 23.01.2012 di compatibilità al DRAG.

Di seguito si riportano i principali temi affrontati e le eventuali indicazioni emerse a seguito dell'istruttoria espletata, con riferimento quanto già rappresentato nella relazione trasmessa con nota prot. n. 1489 del 16.02.2011

1.a. Illustrazione dei contenuti e degli obiettivi principali del Piano

I capitoli 2 e 3 del Rapporto Ambientale illustrano l'iter che, partendo dagli obiettivi del DPP, ha portato alla formazione del PUG evidenziando le principali problematiche emerse nell'ambito delle Conferenze di Copianificazione e nella fase di scoping. Nei capitoli 17, 18 e 19 viene invece descritta dettagliatamente la fase di adozione da parte del Commissario ad acta, la fase di consultazione pubblica, prevista sia dalla LR 20/2001 sia dal D.Lgs. 152/2006 e s.m.i., la rimodulazione del PUG, avvenuta nell'ambito della Conferenza di Servizi indetta a seguito della DGR n. 233/2011 con la quale si attestava la non compatibilità con il DRAG.

Per una chiara definizione dell'oggetto di valutazione, così come risultante dal percorso di formazione dettagliatamente descritto, si suggerisce di presentare di seguito ai capitoli 2 e 3, i contenuti dei capitoli 17, 18 e 19, nonché di illustrare in tale sezione le azioni del PUG finalizzate al perseguimento degli obiettivi generali (coerenza interna).

Tali obiettivi generali riguardano tematiche relative principalmente a aree di espansione edilizia, mobilità su gomma, mobilità lenta, riduzione del traffico nell'abitato e tutela delle coste, valorizzazione dell'identità storico-culturale, perimetro delle aree SIC, produzione di energia da fonti rinnovabili, infrastrutture sociali, attività produttive.

Come richiesto nella relazione istruttoria, il capitolo 19 del Rapporto Ambientale è stato integrato, riferendosi al PUG rimodulato, con i contenuti relativi a:

- definizione delle invarianti strutturali e infrastrutturali e sistema delle tutele (tipologia di beni da tutelare ed eventuali particolari prescrizioni in termini di tipologia ed entità degli interventi previsti dal PUG);
- fabbisogni previsti e relativi dimensionamenti;
- scelte localizzative delle diverse attività (residenziali, attività produttive e turistiche, servizi pubblici);
- entità e tipologia di trasformazioni del territorio previste nelle diverse zone.

In particolare si rileva quanto segue.

Le Tavole e le Norme Tecniche di Attuazione sono state integrate o rielaborate in modo da distinguere la parte strutturale da quella programmatica, "*per la quale è stata stabilita una valenza decennale*".

Le invarianti strutturali, individuate anche tramite le tavole di approfondimento "*Uso del suolo*" - elaborate dal DISTEBA dell'Università del Salento, e relative "*all'integrità fisica del territorio*", "*agli elementi costitutivi del sistema paesistico-ambientale*", "*agli elementi costitutivi del sistema paesistico-ambientale - sistema botanico vegetazionale e delle aree protette*", "*agli elementi costitutivi del sistema paesistico-ambientale - sistema storico-culturale*", sono costituite da: "*Siti Natura 2000, Riserva naturale orientata ed Area Marina Pro-*

tetta, zone umide, aree percorse da fuoco, muri a secco, e strutture in pietra come trulli e pagghiare, zone archeologiche, beni architettonici extraurbani, punti panoramici, grotte, doline, versanti, cigli di scarpata, corsi d'acqua, zone litoranee, aree a rischio idraulico ed aree a rischio geomorfologico, aree interessate da contaminazione salina". Le NTA pertanto normano specificamente ogni situazione, in particolare alle aree appartenenti al sistema botanico vegetazionale e delle aree protette "*si applicano le norme stabilite dal Piano per l'ATD specifico. Per le aree percorse dal fuoco valgono anche le prescrizioni derivanti dalla L. 353/2000. Nell'area della Riserva si applicano tutte le norme derivanti dalla Legge istitutiva, le norme stabilite dal Piano per il l'ATD relativo alle aree protette ed inoltre ogni intervento da eseguirsi nell'ambito della Riserva Naturale e nelle aree annesse contigue deve essere assoggettato al parere, vincolante dell'Ente gestore della Riserva. Nell'Area Marina Protetta si applica la disciplina contenuta nel Regolamento di Esecuzione ed Organizzazione dell'Area Marina Protetta Porto Cesareo approvato con D.M. 9/12/2009*."

Come perimetrazione si riferisce che "*sono state riconfermate le perimetrazioni di ATE e ATD approvate con la variante di adeguamento al PUTT/P (D.G.R. 514/08), con le integrazioni rivenienti dallo studio di dettaglio sulle cavità carsiche effettuato dall'A.d.B.*"

Si dichiara nel Rapporto Ambientale che "*il fabbisogno di edilizia residenziale è stato ridimensionato secondo previsioni di crescita demografica calcolata secondo i criteri individuati nella D.G.R. 6320/89, fissando il numero di residenti al 2023 pari a circa 7915 unità, a seguito di ciò sono state stralciate dal Piano alcune delle aree di espansione edilizia.*" A tal proposito si rammenta che il PUG adottato prevedeva un aumento di popolazione residente dalle 5410 unità del 2007 a circa 11000 unità nel prossimo quindicennio, a fronte di uno sproporzionato numero di unità immobiliari, 22457 (dati ICI 2006/2007) di cui circa 16000 sorte al di fuori di qualsiasi strumento normativo.

Tale ridimensionamento del carico insediativo ha portato ad una riclassificazione dei contesti territoriali che ha tenuto in maggiore considerazione "*la contiguità di alcuni comparti con aree sensibili a livello ambientale e paesaggistico la marcata carenza infrastrutturale di questi oltre alla marginalità rispetto al nucleo abitato di Porto Cesareo.*"

- Contesto urbano da tutelare (zona A1)
  "*In questa zona è possibile il completamento e l'omogeneizzazione percettiva delle quinte stradali mediante l'ampliamento e completamento edilizio secondo indici e prescrizioni specifiche ed anche attraverso la sopraelevazione degli edifici legittimamente esistenti sino ad un massimo di due piani fuori terra*" …."*Tutti gli interventi devono tendere a ripristinare i caratteri architettonici del borgo marino originario, a tal fine nelle NTA sono previste una serie di prescrizioni per la conservazione degli elementi paesaggistici.*" L'indice di fabbricabilità fondiario è pari a 2,0 mc/mq. Le superfici a standard sono stabilite nella misura minima di 18 mq/ab.
- Contesto urbano consolidato e da consolidare, manutenere e riqualificare (zone B)
  "*Le zone B vengono suddivise in B1 allocate in continuazione con la penisola Cesarea, ed a torre Lapillo, B2 allocate in località Scalo di Furno e Club Azzurro; B3 allocate esternamente alla zona di completamente edilizio di Porto Cesareo. In tutte le aree è consentito l'ampliamento, il completamento dell'esistente e la nuova costruzione nelle aree libere secondo indici e prescrizioni specifiche. Nella sola zona B1 di Porto Cesareo adiacente alla zona A1 è consentito l'ampliamento in sopraelevazione.*" Gli indici di fabbricabilità fondiari vanno da un minimo di 1,5 mc/mq per la zona B2 ad un massimo di 3,5 mc/mq per la zona B1. Le superfici a standard sono stabilite nella misura minima di 18 mq/ab.
  La zona B5, in area di interesse ambientale localizzato in località Scalo di Furno, è costituita da una zona edificata sita tra il litorale e la strada litoranea ed è l'unica zona compromessa da edificato, sita sulla costa, non oggetto di PIRT. "*In tale zona sono consentiti, esclusivamente su immobili legittimamente realizzati, gli interventi edilizi di manutenzione ordinaria, manutenzione straordinaria e risanamento conservativo, con le modalità stabilite dalle norme strutturali relative al Contesto Territoriale di appartenenza*".
- Contesto urbano in formazione in modalità diffuse da completare e consolidare (C0/5 C0/6, C0/7, C0/10)

Si tratta di "*insediamenti totalmente abusivi, per lo più sanati e/o sanabili, situati a corona dell'abitato di Porto Cesareo, in località Belvedere, Bacino Tamari, Porto Cesareo-Poggio e Poggio-Strea, prevalentemente destinati ad un uso stagionale*". In tali aree gli obiettivi del Piano sono "*1) riqualificazione e completamento dei tessuti interessati da insediamenti abusivi più agevolmente integrabili al centro urbano di Porto Cesareo ed al sistema delle reti tecnologiche ed infrastrutturali esistenti; 2) reperimento di diritti volumetrici riservati al Comune per la perequazione e la compensazione di aree o immobili da espropriare individuate al di fuori del perimetro del contesto*". All'interno di ogni singolo comparto è stata stabilita una differente capacità insediativa che condiziona gli indici di fabbricabilità territoriale variabile tra 0.40 mc/mq e 0.70 mc/mq.

- Contesto urbano periferico e marginale da riqualificare (C0/11)
  E' costituito dall'area periferica maggiormente interessata da edificato totalmente abusivo in parte sanato o sanabile adiacente alla zona di completamento edilizio di Porto Cesareo. Anche per tale area è prevista la riqualificazione e il completamento dei tessuti parzialmente insediati marginali alla città. L'indice di fabbricabilità fondiario è pari a 1,3 mc/mq.
- Contesto urbano in formazione in modalita' accentrate da completare e consolidare (C1)
  E' la zona costituita da aree oggetto di interventi realizzati a seguito di PdL regolarmente approvati (ex zone C5 PRG), in via di completamento. L'indice di fabbricabilità fondiario è pari a 1,6 mc/mq
- Contesto urbano di espansione edilizia (C2)
  La zona C2/1 è localizzata tra via Veglie e via Leverano a ridosso dell'attuale abitato della penisola cesarea tale soluzione soddisfa le esigenze e le aspettative dei cittadini che hanno sempre considerato tale zona la naturale area di espansione del centro storico cesarino investendo su di essa al fine di poter un giorno realizzare l'abitazione per la progenie.
  La zona C2/2 collocata in continuità con l'abitato storico cesarino creerà un unico tessuto urbano che potrà essere dotato di tutti gli standard necessari anche a comparti limitrofi già troppo edificati per poterli contenere. L'indice di fabbricabilità fondiario è pari a 0,5 mc/mq. Le superfici a standard sono stabilite nella misura di 18 mq/ab.
- Contesto Urbano di recupero (C3/1, C3/2, C3/3, C3/4, C3/5, C3/6)
  Si tratta di "*insediamenti totalmente abusivi, per lo più sanati e/o sanabili, maggiormente distanti dal centro abitato di Porto Cesareo o più prossimi ad aree di rilevante interesse ambientale e paesaggistico situati nei pressi dell'abitato di Torre Lapillo, in località Bacini, in località Poggio ed in località Poggio-SS 174, prevalentemente destinati ad un uso stagionale*"…." *Queste sono aree di più difficile infrastrutturazione in cui è previsto il congelamento dello stato di fatto, a meno di incentivazioni per la infrastrutturazione dei comparti, senza possibilità di prevedere alcun carico insediativo ulteriore. Gli obiettivi del Piano sono: 1) recupero urbanistico e riammagliamento dell'edificato esistente; 2) limitazione delle possibilità di nuova edificazione a quanto strettamente necessario alla dotazione di servizi fissati dal D.I. 1444/68; 3) completamento delle opere di urbanizzazione primaria. Gli interventi di nuova edificazione sono consentiti limitatamente alla realizzazione di opere di urbanizzazione primaria e di servizi di interesse collettivo, sia di iniziativa pubblica che di iniziativa privata e previa redazione di PUE.*"

Per quanto riguarda le modalità di attuazione, le zone in cui ogni intervento edilizio classificabile come nuova costruzione o ristrutturazione edilizia, è subordinato all'approvazione di preventivo strumento urbanistico esecutivo, sono le C0/5 C0/6, C0/7, C0/10, C0/11 e le C2. Nel Rapporto Ambientale vengono sintetizzate alcune condizioni che tali PUE devono rispettare nella loro elaborazione.

Il Contesto Urbano di recupero in area di interesse paesaggistico comprende le 13 aree perimetrate come Piani di Intervento di Recupero Territoriale (PIRT), ai sensi dell'art. 7.08 delle N.T.A. del PUTT/P, con la variante di adeguamento del PRG al Putt/P, approvata con delibera di G.R. n. 514 del 02.04.08.

"*I PIRT (Piani di intervento di recupero territoriale) sono finalizzati a qualificare l'area di intervento ed a verificare la sanabilità dell'edificato*

abusivo non sanabile ai sensi delle ll.rr. 56/80 e 30/90 con l'obiettivo di tutela e valorizzazione delle risorse paesaggistico ambientali del sito." Inoltre disciplinano *"le infrastrutturazioni del sito, la destinazione ed eventuale edificazione delle aree interstiziali, le opere di mitigazione e di compensazione paesaggistico-ambientale*." Nel Rapporto Ambientale si riportano i principali obiettivi a cui bisognerà tendere nella redazione dei PIRT:

- ad impedire l'ulteriore frammentazione dei corridoi ecologici individuabili lungo la costa;
- a decongestionare la costa attraverso progetti di delocalizzazione che consentano di ridurre la pressione insediativa sugli ecosistemi costieri attraverso progetti di sottrazione dei detrattori di qualità, interventi di bonifica e riqualificazione dei paesaggi costieri degradati;
- alla riqualificazione ecologica, paesaggistica, urbana ed architettonica degli insediamenti costieri turistici con l'obiettivo di incrementare qualitativamente l'offerta turistico-ricettiva ed accrescere la dotazione di servizi turistici di qualità e di spazi pubblici ed infrastrutture per il tempo libero e la ricreazione a servizio della cittadinanza e dei turisti.

Le zone agricole sono suddivise in:

- Zone Rurali a prevalente funzione agricola da tutelare e rafforzare (zona agricola E1), nelle quali è definito un lotto minimo di intervento pari a 10.000 mq ed è vietato il cambio di destinazione d'uso
- Zone di salvaguardia e di interesse ambientale (zona agricola E2) che comprendono aree di interesse ambientale prevalentemente adiacenti il demanio marittimo. "*In esse sono consentite attività connesse alla balneazione ed attività e strutture connesse alla pesca e al diportismo nautico; non sono consentiti interventi edilizi né il cambio di destinazione d'uso*."

Per quanto riguarda le aree per insediamenti produttivi, anche a seguito delle prescrizioni contenute nel parere di Valutazione d'Incidenza sono state stralciate dal Piano le zone D2, D3, D4 e gli interventi puntuali D7, ad eccezione di quelli oggetto di variante urbanistica puntuale già autorizzati ai sensi della L.R. 3/98 e n. 8/99 e del D.P.R. 447/98, "*tra cui un intervento D7 è programmato all'interno della Riserva ha già ottenuto la variante al vigente Piano e parere per la valutazione d'incidenza, ma non è stato ancora realizzato, si evidenzia che tale intervento è anche previsto nella legge regionale istitutiva della Riserva, ed un altro D7 è previsto nei pressi del Bacino "Bianco"*.

Gli interventi oggetto di variante puntuale, come richiesto nella relazione istruttoria, sono stati elencati a pagg. 134-135 del Rapporto Ambientale, e per questi si dichiara che "*valgono le norme, gli indici e le destinazioni d'uso per i quali sono stati autorizzati*".

Per la Zona D8, destinata all'area industriale in loc. Macchie di Arneo ricadente anche nel SIC "Palude del Conte, Dune di Punta Prosciutto" ed individuata nella pista Prototipo, è stata "*confermata la destinazione in quanto proveniente da Piano sovraordinato (ASI), ma viene escluso qualsiasi ampliamento così come vengono escluse zone commerciali*".

Inoltre si prevedono:

- Contesto Urbano da destinare ad insediamenti produttivi di tipo artigianale di nuovo impianto (D1)
- Zone destinate ad alberghi, villaggi albergo e strutture alberghiere turistico ricettive esistenti (D5)
- Zone destinate a strutture ricettive (campeggi) aperte al pubblico, a gestione unitaria, attrezzate per la sosta ed il soggiorno di turisti provvisti di tende o di latri mezzi autonomi di pernottamento (D6)

1.b. Coerenza con normative, Piani e programmi vigenti

Come richiesto nella relazione istruttoria, è stato redatto un paragrafo relativo all'analisi di coerenza esterna del PUG con le previsioni e direttive dei piani sovraordinati. I Piani e le normative esaminate sono le seguenti:

Piano di Assetto Idrogeologico (PAI), Piano Energetico Ambientale Regionale (PEAR), Piano Regionale delle Coste (PRC), normativa relativa alla Rete Natura 2000 e alle Aree Protette, Piano di Tutela delle Acque (PTA), PTCP di Lecce, Piano Regionale di Qualità dell'Aria (PRQA), Piano Regionale di Gestione dei Rifiuti Urbani (PRGRU), Piano Regionale dei Trasporti, Piano Regionale

Attività Estrattive (PRAE), Piano di Sviluppo Rurale, Piano Strategico dell'Area Vasta di Lecce 2005/2015, il Piano Provinciale faunistico-venatorio 2007-2012.

In tale analisi vengono illustrate le azioni di piano che risultano coerenti con gli obiettivi, le azioni o le zonizzazioni dei predetti strumenti di pianificazione, e le principali considerazioni vengono sintetizzate in una tabella a pag. 92-93. In linea generale non emergono particolari incoerenze, anche se permangono alcune perplessità relativamente a:

- Piano Regionale delle Coste, in quanto il PUG rinvia l'analisi della costa e la soluzione dei problemi connessi con la fruizione alla definizione del Piano Comunale delle Coste
- Piano Regionale dei Trasporti, in quanto alcune azioni previste dal PUG relative alla viabilità esterna all'abitato sono state stralciate e non vi sono alternative proponibili
- Piano di Tutela delle Acque, in quanto è previsto un modesto ampliamento della rete idrica
- Piano Regionale dei Rifiuti, in quanto il PUG non propone azioni specifiche relative alla raccolta degli stessi.

Si rileva che non è stata inserita la coerenza con il Piano Urbanistico Territoriale Tematico del Paesaggio (PUTT/p), oggetto peraltro di numerosi approfondimenti nell'ambito della Conferenza di servizi con l'Assessorato regionale competente che ha poi espresso il parere paesaggistico finale nell'ambito della DGR n. 105 del 23.01.2012 di compatibilità al DRAG.

PERTANTO, SI PRESCRIVE di integrare il Rapporto Ambientale con tale analisi, sintetizzando i principali elementi di coerenza con il PUTT/p ed evidenziando inoltre, come richiesto nella relazione istruttoria, le interferenze positive/negative con i quadri conoscitivi del PPTR.

Il riferimento richiesto nella relazione istruttoria alla Legge Regionale n. 13/2008 (Norme per l'abitare sostenibile) e alla Legge Regionale n. 14 del 04.06.2007 (Tutela e valorizzazione del paesaggio degli ulivi monumentali della Puglia), è stato inserito nell'analisi di coerenza con gli obiettivi di sostenibilità ambientale e nell'analisi degli impatti, mentre non si trova riscontro della previsione di porto turistico per il quale è stato già avviato l'iter di approvazione.

1.c. Analisi del contesto ambientale

Nel capitolo 4 del Rapporto Ambientale è descritto lo stato attuale del territorio comunale, suddividendolo in aree omogenee sotto il profilo delle componenti ambientali di maggior pregio e della struttura dell'edificato. Le aree individuate sono la Penisola de La Strea, la Fascia costiera da località La Strea al centro urbano di Porto Cesareo, la Fascia costiera dal centro abitato di Porto Cesareo a località Torre Lapillo (Area dei bacini e Aree demaniali), la Fascia costiera da località Torre Lapillo a Punta Grossa, Località Serra degli Angeli e Punta Prosciutto.

Il rapporto sullo stato dei sistemi ambientali è illustrato nei paragrafi da 5 a 13 del Rapporto Ambientale e le componenti ambientali e le tematiche prese in considerazione sono:

- Ciclo delle acque
- Sistema costiero
- Ambiente marino
- Clima e aria
- Suolo e vegetazione spontanea
- Ciclo dei rifiuti
- Sistema dei beni culturali
- Energia
- Habitat e reti ecologiche

Per ogni componente o tematica viene presentata una descrizione della situazione nel territorio comunale, evidenziandone i principali aspetti e criticità, il quadro normativo di riferimento, gli indicatori per il monitoraggio e, in alcuni casi le possibili interferenze con il PUG,.

Come richiesto nella relazione istruttoria, l'analisi è stata integrata con l'esplicitazione di alcuni dati disponibili, anche se gli indicatori proposti per monitorare lo stato della componente ambientale non sono esattamente coincidenti con quelli indicati nel capitolo del monitoraggio.

PERTANTO, SI PRESCRIVE di rendere coerenti tali indicatori con quelli indicati nel piano di monitoraggio o esplicitarne il rapporto con gli stessi. Si rileva inoltre che le possibili interferenze con il PUG, esplicitate solo per alcune componenti, si riferiscono al PUG così come formulato prima della rimodulazione, pertanto possono non risultare presenti nel PUG oggetto della DGR di compatibilità al DRAG n. n. 105 del 23.01.2012.

Con riferimento a quanto già rappresentato nella relazione istruttoria, si riportano di seguito i tratti principali delle problematiche che destano le maggiori perplessità dal punto di vista ambientale, e le risposte del piano alle problematiche descritte, così come anche riportate nell'analisi di coerenza con gli obiettivi di sostenibilità.

Ciclo delle acque

Il Rapporto Ambientale evidenzia:

- carenze nella rete idrica (quella esistente gestita da AQP non serve tutto il territorio, ha un tracciato molto semplice, ed è localizzata prevalentemente nella Penisola Cesarea), e conseguente uso diffuso di cisterne private o pozzi, molti non dichiarati;
- consumi idrici molto variabili e difficilmente valutabili a causa della consistente percentuale di seconde case e di insediamenti turistici stagionali, nonché delle dispersioni sulla rete;
- carenze nella rete fognante (è inattiva e quindi praticamente inesistente, interessa una quota molto ristretta delle abitazioni presenti sul territorio in corrispondenza della Penisola Cesarea) e nell'impianto di depurazione posto a sud del territorio comunale, problematicità dell'individuazione dello scarico ultimo dei reflui depurati;
- mancanza di sistemi di raccolta, trattamento e smaltimento delle acque meteoriche che si incanalano naturalmente verso mare anche attraverso le strade asfaltate oppure i naturali canali e inghiottitoi sparsi nella parte Nord del territorio comunale

Vengono elencati gli interventi in fase di attuazione o programmazione previsti nell'ambito del Programma delle opere pubbliche e nel POR Puglia 2000-2006, finalizzati alla tutela della risorsa idrica (costruzione fognatura nera nel centro abitato e impianto di sollevamento a servizio della fognatura nera, realizzazione di sistemi di collettamento differenziati per le acque piovane nel centro abitato). Per quanto riguarda l'impianto di depurazione, si segnala che è in adeguamento, anche se dal Piano Operativo Triennale 2010-2012 dell'Autorità Idrica Pugliese risulta ancora nella fase di progettazione preliminare.

Vengono inoltre enunciate alcune misure da mettere in atto e finalizzate al risparmio idrico ed all'ottimizzazione dell'uso delle risorse idriche, quali:

- programmare il riutilizzo delle acque provenienti dal depuratore una volta affinate e rese idonee allo sversamento su suoli agricoli,
- la realizzazione di pozzi asciutti in cui incanalare le acque di pioggia che poi percolano nel sottosuolo;
- le nuove abitazioni potrebbero essere programmate con serbatoi sotterranei atti all'accumulo delle acque meteoriche finalizzate al lavaggio delle strade o all'irrigazione del verde pubblico;
- gli esercizi commerciali, attività trainante dell'economia Cesarina, e gli edifici pubblici dovrebbero essere dotati di sistemi di risparmio idrico a basso costo;
- nelle aree pubbliche e private destinate a parcheggio dovrebbe essere favorito l'assorbimento delle acque meteoriche nel sottosuolo mediante la realizzazione di pavimentazioni permeabili.

Sistema costiero

Il sistema costiero che caratterizza il territorio di Porto Cesareo ha una lunghezza di circa 20 km ed è costituito per circa il 70% da ampi archi sabbiosi interrotti da bassi promontori rocciosi che coprono il restante 30% della linea di costa, usati nel lontano passato per l'edificazione di torri di avvistamento contro il nemico proveniente dal mare.

Il litorale di Porto Cesareo racchiude habitat di rilevante valore naturalistico la cui salvaguardia e conservazione viene sancita a livello comunitario dalla "Direttiva Habitat" (Dir. 43/92/CEE).

Il Rapporto Ambientale evidenzia:

- forte antropizzazione di ampi tratti del litorale ed intenso utilizzo nei mesi estivi di tutta la costa per il turismo balneare; in particolare le dune vengono danneggiate dal parcheggio degli automezzi, quando non sono presenti in prossimità della spiaggia parcheggi, e dal camminamento sulle dune dei bagnanti che frammentano il sistema dinale aprendo percorsi;
- sensibili mutazioni delle ampie anse sabbiose dovute alla erosione meteo marina ed alla edificazione a pochi metri dalla linea di riva, che ha determinato l'assottigliamento degli arenili riducendoli in alcune aree, in genere quelle a più forte pressione antropica, ad appena pochi metri;
- trasformazione della costa che ha distrutto mediante la bonifica le aree umide retrodunali ed è stata aggravata dalla successiva corsa all'edifi-

cazione che ha interessato le zone dunali e retrodunali immediatamente retrostanti gli arenili, determinando in molti casi, come in loc. Torre Lapillo, la totale distruzione di tutto il complesso sistema litoraneo;

Nel Rapporto Ambientale vengono elencati gli interventi in fase di attuazione o programmazione previsti per la maggior parte nell'ambito del POR Puglia 2000-2006, finalizzati alla tutela dell'ambiente costiero (percorsi naturalistici, conservazione e recupero dei cordoni e della vegetazione dunale, sistemazione idraulica e forestale per la difesa del suolo).

Per una pianificazione sostenibile delle aree marittime demaniali il Rapporto Ambientale rinvia genericamente al Piano Comunale delle Coste, che si dichiara essere in fase di elaborazione. Si rammenta che tale strumento rientra nel campo di applicazione della normativa sulla Valutazione Ambientale Strategica ed in particolare dovrà essere redatto in coerenza con il PUG.

Ambiente marino

La presenza di fondali caratterizzati da alti livelli di biodiversità e l'esteso Posidonieto hanno determinato l'istituzione dei due SIC marini IT9150028, IT9150027 da parte dell'Ufficio Parchi della Regione Puglia e della Riserva marina protetta di Porto Cesareo da parte del Ministero dell'Ambiente e della Tutela del Territorio e del Mare nel 1997. L'area protetta dista solo 500 m dalla costa e si affaccia sull'Isola Grande, detta anche Isola dei Conigli, ha un'estensione di circa 17.157 ettari, interessa i comuni di Porto Cesareo e di Nardò e comprende ambienti diversificati di rilevante valore naturalistico, tra cui gli habitat di praterie di Posidonia Oceanica e Coralligeno, nonché le moltissime grotte sommerse presenti nell'Area Marina Protetta. La pesca praticata viene definita "*a basso impatto che non prevede l'uso di reti a strascico*" e il mare offre anche opportunità allo sviluppo di forme di turismo alternativo e naturalistico grazie ai fondali particolarmente ricchi. Vengono presentati alcuni dati sulla qualità delle acque marine derivanti da un monitoraggio effettuato da tre stazioni di campionamento, posizionate a diverse profondità e distanza dalla linea di costa di Porto Cesareo, e riferito al periodo aprile 2006-gennaio 2007. A tal proposito nel Rapporto Ambientale si dichiara che "*le analisi confermano l'alto valore qualitativo dell'area marina di Porto Cesareo nonostante l'elevato carico antropico, la zona risulta attualmente esente da fenomeni di inquinamento da metalli e le forme di inquinamento cloacale risultano limitate e strettamente localizzate. Anche la "laguna" delimitata dalla penisola della Strea, nonostante il limitato idrodinamismo, presenta caratteristiche chimico-fisiche e biologiche paragonabili a quelle del mare aperto. Tuttavia va rilevato che il sistema di rilevamento è posto a nord della riserva marina, pertanto al fine di raggiungere un miglior livello del monitoraggio della qualità delle acque marine si ritiene sarebbe opportuno individuare punti di rilevamento nell'insenatura della Strea ed effettuare le rilevazioni soprattutto nel trimestre estivo, periodo di massima criticità per le risorse ambientali del territorio.*"

Clima e aria

Il territorio di Porto Cesareo è costituito da una fascia ampia pochi chilometri allineata lungo la linea di costa, quindi percorsa completamente dalle brezze, è priva di insediamenti industriali e l'attività produttiva prevalente nei territori limitrofi di Nardò, Avetrana e Manduria è quella agricola ed artigianale, pertanto non ci sono fonti di inquinamento costante. Tuttavia si evidenzia che il traffico urbano costituisce a Porto Cesareo la fonte primaria di inquinamento, in quanto:

- in mancanza di una rete ferroviaria, tutto il trasporto avviene su gomma, ungo le due principali strade il cui tracciato segue la linea di costa, la S.P. 359 e la litoranea S.P. 340, mentre l'accesso al centro abitato ed al mare avviene attraverso sette principali traverse,
- durante i mesi di luglio ed agosto la viabilità locale è quasi sempre intasata sia dai residenti stagionali che dal traffico commerciale con punte pesanti di congestionamento durante il fine settimana, quando anche turisti pendolari si riversano sulla costa;
- i parcheggi per ridurre l'afflusso sulle strade litoranee minori sono alquanto carenti e quelli esistenti sono localizzati troppo vicini agli accessi al mare.

La misura proposta nel Rapporto Ambientale finalizzata a migliorare la qualità dell'aria è quella di incrementare il verde pubblico con specie latifo-

glie, in quanto le previsioni di realizzazione di parcheggi di scambio e di una complanare con funzione di velocizzare e decongestionare il traffico di transito e smistare l'accesso alle zone balneari ed al centro cittadino, sono state stralciate dal piano oggetto della Delibera regionale di compatibilità al DRAG n. 105 del 23.01.2012. Si segnala inoltre il PUG prevede "*la creazione di piste ciclabili che percorrono quasi tutta la costa dalla penisola della Strea a Punta Prosciutto*".

Suolo e vegetazione spontanea

L'uso del suolo del territorio di Porto Cesareo è piuttosto semplice in quanto se sulla parte costiera si è sviluppato l'edificato sotto forma di linea discontinua in prossimità del mare, nell'entroterra delimitato dalla S.P. 359 è rimasta la componente agricola caratterizzata dalla presenza di arboreti, soprattutto oliveti estensivi, vigneti allevati ad alberello o a spalliera e seminativi destinati alle colture cerealicole o al foraggio per i pochissimi allevamenti ovicaprini ancora presenti. Relativamente alle aree agricole si sottolinea l'importanza nella salvaguardia degli ecosistemi naturali presenti sul territorio, in quanto rivestono il ruolo di "buffer zone" tra componenti naturali di rilievo e insediamenti antropici.

Si segnala inoltre che:

- tutta l'area del territorio di Porto Cesareo era caratterizzata nel passato da paludi "paludi dell'Arneo" che sono state bonificate attraverso una serie di canali che riversano le acque in bacini prossimi alla costa. Nel tratto compreso tra Torre Lapillo e Torre Castiglione sono presenti numerose risorgive che costituiscono lo strato superficiale dolce dell'acquifero profondo, che data la vicinanza al mare ha spessore esiguo e spesso è mescolato all'acqua salata (manifestazioni geomorfologiche carsiche denominate localmente "spunnulate")
- l'idrografia superficiale è molto ridotta o assente a causa del forte assorbimento esercitato dalle formazioni rocciose presenti porose o fortemente fessurate, che danno origine ad una fitta rete a circolazione acquifera ricca di sacche intercomunicanti che vanno sotto il nome di falda profonda. Il livello della falda profonda è zero metri in corrispondenza della costa, sale verso l'interno molto lentamente con una cadente piezometrica dell'ordine del'1‰ per la grande permeabilità delle formazioni interessate, pertanto verso l'interno i livelli piezometrici sono al massimo di pochi metri sul livello del mare. La falda profonda è adagiata per galleggiamento sull'acqua di mare che invade il continente e che inquina la falda più o meno intensamente.

Si rileva che non si trova riscontro delle tavole di approfondimento "*Uso del suolo*" - elaborate dal DISTEBA dell'Università del Salento integrate nell'ambito della Conferenza di Servizi e facenti parte del PUG così come oggetto della Delibera regionale di compatibilità al DRAG n. 105 del 23.01.2012.

PERTANTO, SI PRESCRIVE di integrare/aggiornare l'analisi dello stato dell'ambiente con le informazioni sull'uso del suolo messe a disposizione da tale studio.

Ciclo dei rifiuti

Il Rapporto Ambientale evidenzia che la produzione di rifiuti è incostante, nel 2007 sono state prodotte 8.574,580 tonnellate di rifiuti di cui 3.896.04 t soltanto nei mesi di luglio ed agosto e 4.678,04 nei restanti dieci mesi resto dell'anno (dati comune Porto Cesareo - Sett. Lavori Pubblici). Tale andamento è confermato dai dati del 2011, che riportano anche una percentuale di raccolta differenziata pari soltanto a 9,22. Sulla situazione impiantistica non sono fornite informazioni PERTANTO, SI PRESCRIVE di integrare/aggiornare l'analisi dello stato dell'ambiente con le informazioni relative alla produzione di rifiuti e alla raccolta differenziata relativi al 2011 e alla situazione impiantistica attuale ed in programmazione.

Nel Rapporto Ambientale vengono enunciate alcune misure da mettere in atto utili all'incentivazione della raccolta differenziata, quali:

- realizzazione di alcune isole ecologiche localizzate in prossimità degli agglomerati urbani più densi, per favorire la differenziazione dei rifiuti e soprattutto per il conferimento degli ingombranti;
- attivare meccanismi differenziati di "incentivi" e/o di penalizzazioni (ecotassa) nell'obiettivo di scoraggiare il conferimento in discarica di materiali e prodotti recuperabili;
- l'introduzione di incentivi a punti finalizzati a premiare attraverso sconti sulle tasse o promozione pubblicitaria gli operatori commerciali più

virtuosi in campo di riciclo di rifiuti preziosi come vetro, lattine e plastica.

Sistema dei beni culturali

Il territorio di Porto Cesareo ha una lunga storia, i primi insediamenti risalgono al XVIII e XVII sec. a.C., e sono stati ritrovati in località Scala di Furno ed in Località La Strea.

Recentemente (DGR n. 514 del 02/04/08) è stato approvata in sede regionale la variante al PRG attualmente vigente per l'adeguamento al PUTT/P, ciò ha consentito di definire in modo più dettagliato i vincoli di tutela sul territorio individuando anche gli insediamenti storici da sottoporre a tutela, il PUG inoltre si propone di ampliare la lista degli edifici da sottoporre a tutela. Si ritiene inoltre che sul territorio siano presenti altre testimonianze storiche risalenti a periodi diversi che vadano sottoposti a tutela ed eventualmente ripristinati a nuova vita e valorizzati come elementi identitari.

Si rileva che non si trova riscontro degli approfondimenti effettuati in sede di Conferenza di Servizi con l'Assessorato regionale competente, PERTANTO, SI PRESCRIVE di integrare/aggiornare l'analisi dello stato dell'ambiente con tali approfondimenti effettuati sui quali si è basato il parere paesaggistico finale espresso nell'ambito della DGR di compatibilità al DRAG n. 105 del 23.01.2012.

Nel Rapporto Ambientale vengono enunciate alcune misure utili da mettere in atto, quali:

- inserire, nelle parte attuativa del PUG (regolamenti edilizi, norme tecniche di attuazione), indicazioni molto precise per il restauro, manutenzione e ripristino dell'aspetto originario degli edifici con valore storico-culturale necessari alla valorizzazione identitaria del luogo, e prevedere incentivi per la rimozione di quelle sovrastrutture che interferiscono sui prospetti esterni mortificandone la bellezza;
- perseguire una politica di tutela che non comporti solo il recupero dei fabbricati, ma anche la conservazione della loro bellezza come elementi paesaggistici isolati impedendo che interventi non idonei a volte troppo ravvicinati possano deprimere l'immagine.

Energia

Nel Rapporto Ambientale si propone di ridurre i consumi energetici provenienti da fonti fossili e di incrementare l'efficienza energetica attuando tutta una serie di provvedimenti finalizzati al risparmio ed all'autosufficienza:

- normare le possibilità di installazione di impianti fotovoltaici o solare termico sulle superfici di copertura degli edifici;
- promuovere il risparmio energetico introducendo già nell'apparato normativo, e in particolare in tutta la parte più attuativa (regolamenti edilizi, norme tecniche di attuazione), norme specifiche relative al contenimento del fabbisogno energetico negli edifici.

Habitat e reti ecologiche

Nel Rapporto Ambientale si sottolinea come il tratto di costa ionica che va da Campomarino a S. Caterina è ricco di rilevanze naturalistiche e di habitat di alto valore, tanto che su tale territorio ai sensi della Dir. "Habitat" 92/43/CEE sono stati individuati e classificati Siti di Importanza Comunitaria (SIC) afferenti alla Rete Natura 2000, sia terrestri che marini, al fine di porre sotto tutela le componenti ambientali per salvaguardarne l'integrità e l'esistenza. I SIC presenti in questo breve tratto di nell'arco ionico sono denominati "Duna di Campomarino" cod. IT9130003, "Torre Colimena" cod. IT9130001, "Palude del Conte - Duna di Punta Prosciutto" cod. IT9150027; "Porto Cesareo" cod. IT9150028, "Palude del Capitano" cod. IT9150013; "Torre Inserraglio" cod. IT9150024 e "Torre Uluzzo" cod. IT9150007.

Sulla stessa area, in alcuni casi in sovrapposizione ai SIC, sono state istituite:

- L. R. n. 24 del 23/12/2002 le "Riserve naturali regionali orientate del litorale tarantino orientale" comprendenti le aree naturali "Foce del Chidro", "Salina e dune di Torre Colimena", "Palude del Conte e dune costiere", "Bosco Cuturi e Rosa Marina" ricadenti nel territorio del comune di Manduria;
- L. R. n. 5 del 15/3/2006 la "Riserva naturale orientata regionale Palude del Conte e Duna Costiera - Porto Cesareo" ricadente nel territorio di Porto Cesareo;
- L. R. n. 6 del 15/3/2006 "Parco naturale regionale Porto Selvaggio e Palude del Capitano" ricadente nel territorio di Nardò.

Per la descrizione dello stato di tale componente ambientale si rimanda a quanto illustrato nel parere

di Valutazione di Incidenza. Si sottolinea unicamente che nel Rapporto Ambientale si riferisce che "*è evidente come le aree protette ricadenti nel territorio di Porto Cesareo soffrono molto della frammentazione creata dall'edificato, della pesante fruizione estiva delle aree a più alto valore ambientale e dell'indifferenza dei possessori, che attualmente nutrono nei confronti di tali spazi liberi quasi esclusivamente speranze edificatorie o comunque di trasformazione*".

Vengono inoltre enunciate alcune misure utili da mettere in atto, quali:

- porre la massima attenzione nella definizione delle aree da destinare alla espansione del tessuto urbano ed alla localizzazione degli interventi di sviluppo turistico al fine di non interferire con l'integrità e lo stato di conservazione delle aree ad alto valore ambientale e prospettare soluzioni di sviluppo del territorio che siano compatibili con le politiche ed i criteri dello sviluppo sostenibile.

In linea generale l'analisi rileva la presenza di notevoli sensibilità e criticità ambientali del territorio comunale che devono essere affrontate dall'Amministrazione comunale con adeguate scelte orientate alla sostenibilità ambientale e fortemente perseguite nella fase attuativa del PUG.

Riguardo alle misure, comunque condivisibili, suggerite nel capitolo in esame del Rapporto Ambientale, non è chiaro se e quali di queste sono state fatte proprie dal PUG, in particolare dalle Norme Tecniche di Attuazione, o rimangono come raccomandazioni da perseguire da parte dell'Amministrazione comunale nell'ambito di attuazione del piano stesso.

PERTANTO, SI PRESCRIVE di chiarire tale aspetto, anche in considerazione delle misure di mitigazione illustrate nei successivi capitoli del Rapporto Ambientale. In particolare nella fase attuativa l'Amministrazione comunale dovrà porre particolare attenzione alle seguenti tematiche:

- modalità di smaltimento delle acque reflue
- modalità di smaltimento dei rifiuti
- mobilità sostenibile sulla fascia costiera
- approvvigionamento idrico

1.d. Descrizione degli obiettivi di sostenibilità ambientale

Gli obiettivi di sostenibilità del PUG sono riportati nel paragrafo 14.3 del Rapporto Ambientale, divisi in macro obiettivi e obiettivi specifici, e sono stati utilizzati per evidenziare le azioni del PUG che possono contribuire al perseguimento di tali obiettivi, con riferimento alle componenti ambientali analizzate nella descrizione dello stato dell'ambiente.

Aria

Il PUG si propone di migliorare la viabilità interna al fine di facilitare la percorrenza, inoltre le NTA prevedono che per il rilascio del Permesso di costruire per i nuovi edifici o anche per gli ampliamenti dell'esistente siano necessario soddisfare alcuni requisiti a scelta che portino al raggiungimento di un valore minimo di 15 punti mediante interventi che consentono: il contenimento dei consumi energetici; la produzione di energia utilizzando fonti rinnovabili; il confort ambientale dell'edificio; il risparmio idrico e riutilizzo acque meteoriche; la qualità degli spazi comuni; la previsione di quote di edilizia convenzionata; il contributo alla diminuzione delle congestione urbana; il contributo alla realizzazione di servizi per la collettività.

Si sottolinea che le previsioni di realizzazione di parcheggi di scambio e di una complanare con funzione di velocizzare e decongestionare il traffico di transito e smistare l'accesso alle zone balneari ed al centro cittadino, sono state stralciate dal piano oggetto della Delibera regionale di compatibilità al DRAG n. 105 del 23.01.2012.

Acqua

Il PUG prevede solo un modesto ampliamento della rete idrica presente anche nel vigente PRG, ma ritiene fondamentale perseguire il potenziamento della rete idrica urbana fino al raggiungimento anche dei nuclei urbani sparsi sul territorio. Il PUG stabilisce inoltre una riduzione cospicua dei punti di captazione regolando, di concerto con l'autorità competente e nei limiti consentiti, le nuove autorizzazioni all'emungimento, considerata l'irrilevante valenza agricola del territorio.

Non prevede ampliamenti delle rete fognante, interventi che sono però previsti nei programmi delle OOPP.

Il PUG prevede che per il rilascio del Permesso di Costruire gli edifici siano realizzati soddisfacendo alcuni requisiti a scelta che portino al raggiungimento di un punteggio minimo tra cui vi è anche il risparmio idrico e riutilizzo acque meteoriche.

Suolo

Il PUG non prevede interventi specifici, norma mediante le N.T.A. gli interventi consentiti nelle aree a rischio geomorfologico ed idraulico. Tuttavia in fase di redazione del PUG sono stati condotti studi idrologici e geomorfologici finalizzati ad ampliare il quadro delle conoscenze a supporto della pianificazione. Le aree indicate nel PAI come aree a rischio idrogeomorfologico non sono oggetto di previsioni. Inoltre il PUG tra le invarianti strutturali del territorio comprende i cigli di scapata, i crinali e i versanti, le grotte e doline e singolarità carsiche, le NTA disciplinano specificamente le attività di trasformazione in ognuno dei suddetti ambiti.

Ecosistemi naturali e Rete Natura 2000

Le aree della Riserva orientata e le aree SIC sono state classificate come invarianti strutturali soggette a specifica tutela nelle NTA. Per quanto riguarda la Riserva è in fase di definizione il Piano di Gestione che disciplinerà in modo specifico gli interventi consentiti nell'area protetta.

Paesaggio e Patrimonio culturale, architettonico e archeologico

Il PUG individua come invarianti strutturali i beni storico architettonici tra cui torri costiere, masserie, i beni architettonici diffusi nel paesaggio come muri, trulli ecc. ed i punti panoramici e ne promuove il recupero e la valorizzazione.

Le NTA prevedono che nelle aree rurali ogni trasformazione di terreni investiti ad oliveto debba essere preceduta da relazione ricognitiva redatta da tecnico abilitato che certifichi la eventuale presenza di ulivi ed uliveti monumentali ed attesti la compatibilità del progetto di trasformazione al disposto della L.R. 14/07.

Popolazione e salute

Il PUG si propone di migliorare le condizioni di vita della popolazione migliorando e incrementando le infrastrutture secondarie e le aree a servizi mediante un processo di riqualificazione dell'edificato abusivo sanabile, miglioramento dell'esistente mediante la dotazione degli standard tipici e l'individuazione di aree di espansione dell'edificato a minor impatto.

Coste ed ambiente marino e costiero

Il PUG attraverso l'attuazione dei PIRT prevede di riqualificare le aree costiere interessate da edilizia abusiva e di recuperare gli ambiti dunali mediante la delocalizzazione dell'edificato sanato o sanabile e l'abbattimento dell'insanabile.

Per quanto riguarda la previsioni sulla costa il PUG rinvia lo studio e la definizione degli interventi ammissibili al redigendo Piano comunale delle Coste.

Energia

Le NTA del PUG escludono la realizzazione di impianti eolici e prevedono l'installazione di impianti di fotovoltaici sui terrazzi degli edifici pubblici e privati al fine di non introdurre sul territorio detrattori del paesaggio e dello skyline marino e rimandano all'applicazione della L.R. 13/2008 "Norme per l'abitare sostenibile", inoltre prevedono l'utilizzo di fonti energetiche alternative per l'illuminazione degli spazi comuni (condomini, villaggi, alberghi, ecc.). Ai fini della salvaguardia paesaggistica viene esclusa la realizzazione di impianti di produzione di energia da fonti rinnovabili e le stazioni di telecomunicazioni nell'area della riserva e nei Siti Natura 2000.

Mobilità e trasporti

Il PUG prevede il miglioramento della viabilità interna e attraverso le NTA promuove nei nuovi edifici la realizzazione di posti auto in una quota maggiore almeno del 30% rispetto a quanto previsto dai regolamenti vigenti al momento dell'intervento. Per quanto riguarda le previsioni di parcheggi di scambio e complanare si fa riferimento a quanto già descritto per la componente aria.

Ciclo rifiuti

Il PUG non prevede azioni specifiche anche se il Comune di Porto Cesareo sta cercando di promuovere la raccolta differenziata distribuendo contenitori; tuttavia i risultati sono ancora esigui.

A salvaguardia dell'integrità delle aree agricole e data la valenza paesaggistica del territorio nel PUG non si prevedono siti per lo smaltimento né per lo stoccaggio provvisorio dei rifiuti solidi urbani

Rischi naturali e antropogenici

Il PUG non prevede azioni specifiche.

In conclusione, riferendosi al piano prima della rimodulazione, il Rapporto Ambientale riferiva che "*Nei confronti delle componenti ambientali il PUG ha un distaccato rispetto, infatti sono ridotti gli interventi programmati in aree soggette a vincoli ambientali; tuttavia oltre ai PIRT, che hanno come obiettivo la riqualificazione dei contesti abusivi, il Piano non traccia indicazioni o linee guida su cosa o come realizzare interventi compatibili con gli obiettivi della sostenibilità e con la salvaguardia delle rilevanze ambientali nelle aree SIC o nella Riserva regionale, né individua fasce "buffer" a protezione delle componenti più fragili*."

Tale affermazione era stata giudicata nella relazione istruttoria, non rispettosa dei principi e delle finalità della VAS, in quanto la valutazione ambientale di piani e programmi, ai sensi del comma 4 dell'art.4 del D.Lgs. 152/2006 e ss.mm.ii. "*ha la finalità di garantire un elevato livello di protezione dell'ambiente e contribuire all'integrazione di considerazioni ambientali all'atto dell'elaborazione, dell'adozione e approvazione di detti piani e programmi assicurando che siano coerenti e contribuiscano alle condizioni per uno sviluppo sostenibile*". Pertanto, come richiesto nella stessa relazione istruttoria, e a seguito della DGR di non compatibilità al DRAG n. 233/2011, il piano è stato rivisitato, anche nelle sue scelte fondamentali, in modo da essere orientato verso una maggiore sostenibilità ambientale.

1.e. Analisi degli effetti ambientali

Nel capitolo 16 del Rapporto Ambientale è stata condotta la valutazione dell'impattività del piano, con riferimento al piano prima e dopo le revisioni apportate "*a seguito della Deliberazione n. 2 del Commissario ad Acta e della DGR 233/2011*", mentre nel capitolo 19, riferendosi al PUG rimodulato nell'ambito della Conferenza di servizi, vengono presentate ulteriori considerazioni sugli impatti ambientali delle scelte di piano nonché sulle misure di mitigazione previste. Non è chiaro se i contenuti dei due capitoli siano allineati, PERTANTO, SI PRESCRIVE di elaborare un unico capitolo di valutazione degli impatti ambientali e delle misure di mitigazione proposte facendo riferimento al PUG oggetto della DGR n. 105/2012 di compatibilità al DRAG.

Nel capitolo 16 inoltre si fa riferimento all'elaborazione di una carta delle criticità basata sulla valutazione del consumo di suolo dovuto alle trasformazioni previste dal piano attribuendo alle aree libere consumate un valore dipendente dalle caratteristiche paesaggistiche, ecologiche o produttive. Come riportato nel Rapporto Ambientale "*È stato dato il valore di criticità più elevato alle trasformazioni previste in prossimità di sistemi fragili o altamente vulnerabili come aree umide, bacini, aree con vegetazione tipica di habitat riconosciuti di importanza prioritaria, comunitaria o regionale che venivano con gli interventi minacciati o frammentati. Alla luce di ciò è stato, dato sotto l'aspetto naturalistico, un valore più basso ai seminativi nudi inseriti in aree già in parte oggetto di trasformazione o agli arboreti prossimi o continui con l'abitato esistente, in quanto tali aree sono le più difficili da recuperare da un degrado che avanza inesorabilmente con l'espandersi delle nuove edificazioni e solo con la presenza di norme è possibile salvarne l'integrità per le parti di maggior valore più distanti dagli ambiti costruiti*."

Non è chiaro se tale elaborato "Carta della Criticità" sia stato aggiornato con le definitive valutazioni sul PUG rimodulato, PERTANTO, SI PRESCRIVE, come già sopra richiesto per il Rapporto Ambientale, di renderle coerente con il piano stesso e con quanto illustrato nel Rapporto Ambientale.

Ciò premesso, si riportano di seguito le principali considerazioni espresse nei capitoli sopra indicati in quanto maggiormente rappresentative e valide per il PUG rimodulato.

Invarianti Strutturali

Gli elementi riconosciuti come caratterizzanti il territorio (Siti Natura 2000, Riserva naturale orientata ed Area Marina Protetta, zone umide, aree percorse da fuoco, muri a secco, e strutture in pietra come trulli e pagghiare, zone archeologiche, beni

architettonici extraurbani, punti panoramici, grotte, doline, versanti, cigli di scarpata, corsi d'acqua, zone litoranee, aree a rischio idraulico ed aree a rischio geomorfologico, aree interessate da contaminazione salina) sono stati individuati come Invarianti Strutturali e pertanto "*tutelati e valorizzati attraverso le NTA*".

Contesti urbani

La revisione del PUG ha comportato il ridimensionamento del fabbisogno di edilizia residenziale, avendo fissato a circa 7915 unità il numero di residenti al 2023, pertanto sono state stralciate dal Piano alcune delle aree di espansione edilizia e "*quasi tutti gli interventi che ricadevano al di fuori dei territori costruiti in aree agricole omogenee o in aree caratterizzate da componenti naturali già fortemente minacciate da azioni antropiche o soltanto in aree vicine ad habitat da preservare*."

Per quanto riguarda i contesti urbani da consolidare, qualificare e completare, nel Rapporto Ambientale si dichiara che:

- "*le previsioni di PUG hanno scarso impatto sulle componenti ambientali in quanto viene utilizzato per le nuove edificazioni territorio già fortemente trasformato e definibile come un tessuto urbano di scarso valore ma esistente. Pertanto il consumo di suolo interessa aree già fortemente degradate ed incluse in un contesto ormai densamente edificato.*"
- *"la riqualificazione urbanistica con la previsione degli standard apporterà sicuri miglioramenti alle aree urbane in fase di consolidamento e attraverso i PUE la programmazione di aree verdi pubbliche, filari alberati, e verde privato di qualità potrà sicuramente contribuire a incrementare la valenza paesaggistica ed ecologica degli spazi edificati*."
- "*le nuove edificazioni sono consentite nelle zone C0 ed A1 e B1 per il completamento del tessuto urbanistico esistente e per la realizzazione degli standard. In area A1 e B1 per evitare ulteriore uso del suolo vengono programmate le sopraelevazioni di un piano sino al raggiungimento di due piani fuori terra, tale previsione consentirà anche la riqualificazione dell'edificato esistente mediante il completamento delle quinte stradali*."
- *"Nei comparti C3 è inibita la possibilità di nuove edificazioni se non per dotazione degli standard e le infrastrutturazioni dei comparti."*

Per quanto riguarda i contesti urbani per insediamenti residenziali di nuovo impianto C2, nel Rapporto Ambientale si dichiara che:

- l'indice territoriale è fissato in 0,5 mc/mq, pertanto dimezzato rispetto al piano prima della rimodulazione, e sono localizzate in "*contesti a minore rilevanza ambientale e paesaggistica al fine di alleggerire le aree a maggior valenza";*
- in particolare la zona C2/2, con superficie interessata pari a circa 32 ha, "*ricade su un'area già caratterizzata da trasformazioni evidenti e da un edificato sparso, che ha alterato in modo sensibile le componenti naturali, pertanto la riqualificazione come tessuto urbano, pur consumando suolo, costituisce un intervento migliorativo della attuale situazione e consente soddisfacendo le esigenze insediative dei residenti, di preservare zone agricole più integre con una maggiore valenza paesaggistica e ambientale. In questa area l'incidenza sulle componenti ambientali è di minimo rilievo in quanto si tratta di zona agricola relittuale, estremamente frammentata dall'edificato esistente, quindi già in parte trasformata, sulla quale non possono essere realizzate attività agricole di reddito a causa dell'esigua estensione e parcellizzazione, priva di rilevanza paesaggistica data la presenza di edificato diffuso, la cui destinazione edificatoria consentirà di evitare la trasformazione di aree meno frammentate e di maggior pregio e produttività*."
- l'area C2/1 invece pur sviluppandosi in adiacenza ad aree densamente urbanizzate *"occupa una zona olivetata ampia circa 7,7 ettari piuttosto omogenea e continua, su questa area si dovrà verificare che non ci siano i requisiti previsti dalla L. R. n. 14/2007ed in particolare si dovrà verificare l'assenza di piante di olivo anche singole con tronco di notevole dimensione o forma scultorea. Inoltre si dovrà verificare che nell'area non vi siano piante di olivo già censite e schedate nell'elenco regionale degli olivi monumentali. Tale ricognizione è prevista nelle NTA in fase di definizione dei PUE."*, preservando le *"aree olivetate di maggior pregio destinandole a verde pubblico"*

- i PUE permetteranno "*l'allocazione delle aree a standard e delle infrastrutture di quei comparti che a causa dell'edificato denso non ne consentono il reperimento e delle aree per la delocalizzazione di edificato dei PIRT*", inoltre "*nell'elaborazione dei PUE dovranno essere individuate a margine dei lotti liberi in corrispondenza della viabilità principale di comparto delle fasce alberate dell'ampiezza minima di 5 metri, da destinarsi a verde attrezzato ed alla localizzazione di percorsi di mobilità pedonale e ciclabile*".

PIRT

Relativamente ai PIRT, nel Rapporto Ambientale si rimanda alla valutazione dei piani esecutivi "*in quanto questi piani ricadono in aree vincolate di grande vulnerabilità dove è prevista la riqualificazione dell'edificato legittimamente esistente, la delocalizzazione del sanato o del sanabile e l'eliminazione dell'insanabile*". Si sottolinea inoltre che "*va preservata la naturalità e va seriamente valutata la possibilità di delocalizzazione al fine di non creare situazione di maggior criticità rispetto all'assetto attuale, mentre nel caso di abbattimento di edificato illegittimo vanno attuati progetti di ripristino finalizzati non solo al recupero della situazione ex ante ma anche l'instaurarsi di condizioni che determino l'evoluzione dei sistemi naturali insediati artificialmente*".

"Sempre all'interno dei PIRT le attività balneari dovranno essere localizzate in conformità al Piano delle Coste ed al dettato LR 17/2006, in aree libere da vegetazione ed essere realizzate in legno con modalità costruttive che non comportino modificazione dello stato dei luoghi e ne consentano la facile rimozione; qualunque manufatto connesso all'attività, comprese le passerelle in legno atte all'accesso alla battigia, dovranno comunque essere realizzate su pavimento galleggiante, sufficientemente rialzato rispetto alla superficie dunale così da non interferire con la vegetazione spontanea."

Insediamenti turistici e produttivi

Per quanto riguarda le previsioni di insediamenti turistici e produttivi, riferendosi al PUG rimodulato ed illustrato nel capitolo 19 del Rapporto Ambientale, si sottolinea quanto segue.

- Per gli interventi che interessano le zone SIC e le Aree Protette si rimanda alla Valutazione d'Incidenza.
- Per la restante parte, la valutazione illustrata nel capitolo 16 fa riferimento unicamente alla carta delle criticità, concludendo che "*le previsioni di Piano che determinano criticità sono state ridotte in numero ed anche come estensione, soprattutto sono state eliminate quelle con valori elevati o intermedi a causa della importanza paesaggistica o naturalistica dei contesti in cui ricadono*". Pertanto tutte le previsioni confermate dal PUG rimodulato dovrebbero essere quelle a bassa criticità, anche se nel capitolo 19 non è inserita nessuna considerazione sull'argomento.
- Gli interventi presentati e/o autorizzati a seguito di varianti puntuali ai sensi della LR n. 3/98 e del DPR 447/98 sono elencati nel capitolo 19, tuttavia non è presente una valutazione degli impatti cumulativi che tali interventi, unitamente alle previsioni di piano confermate, potrebbero generare sulle componenti ambientali.

Infrastrutture stradali e parcheggi

Nel Rapporto Ambientale si segnala lo stralcio della previsione della tangenziale parallela alla SP 359 e delle aree a parcheggio la cui realizzazione aveva come obiettivo il decongestionamento del traffico estivo che si svolge esclusivamente su gomma e la riduzione del flusso di automezzi che si riversa sul litorale. Si dichiara che in alternativa "*viene individuata ai lati della stessa SP359 una fascia di rispetto finalizzata ad evitare interventi di edificazione a ridosso della strada, ciò anche in previsione dell'allargamento sino a quattro corsie della sede stradale, compreso nel Piano dei Trasporti regionale*". Si pone l'accento tuttavia sull'incremento del rischio di incidenti con l'allargamento della sede stradale e sulla presenza di edificato già realizzato in adiacenza della suddetta SP 359 che renderà la sua realizzazione "*né semplice e nemmeno veloce*". Per quanto riguarda i parcheggi sono stati confermati solo quello in prossimità del depuratore e dell'area cimiteriale, rispetto ai quali non è stata effettuata una valutazione dei possibili impatti ambientali.

La valutazione condotta nel capitolo 16 conclude affermando *"che le previsioni di Piano che deter-*

minano criticità sono limitate in numero ed anche come estensione, alcune di esse hanno valori elevati o intermedi a causa della importanza paesaggistica o naturalistica dei contesti in cui ricadono. Come già detto il PUG di Porto Cesareo si muove in un contesto difficile dove una grossa parte del territorio comunale è stato alterato da un edificato diffuso di scarsa qualità che ora esige di essere riportato nei parametri urbanistici."

Pur condividendo l'affermazione che il PUG rimodulato, in linea generale, risulta decisamente più sostenibile sotto l'aspetto ambientale rispetto a quello adottato, si rileva, nel dettaglio, che la valutazione degli impatti non è stata suddivisa per componenti e tematiche ambientali, come invece richiesto nella relazione istruttoria, e che pertanto non sono stati sufficientemente esplicitati gli impatti dovuti all'aumento dei consumi, idrici ed energetici, e del traffico, nonché alle modalità di smaltimento delle acque reflue e dei rifiuti.

PERTANTO, SI PRESCRIVE che nella fase attuativa tali impatti vengano opportunamente approfonditi in modo da orientare le scelte dell'Autorità procedente verso la sostenibilità ambientale delle trasformazioni previste.

1.f. Valutazione di incidenza

Data la presenza di siti della Rete Natura2000, il Piano Urbanistico Generale del Comune di Porto Cesareo è soggetto alla Valutazione di Incidenza ai sensi dell'art.6 del D.P.R. 357/97. Ai sensi dell'articolo 10 comma 3 del D.lgs 152/2006 e ss.mm.ii., come ulteriormente chiarito dalla Circolare n. 1/2008 del Settore Ecologia della Regione Puglia "*Norme esplicative sulla procedura di Valutazione Ambientale Strategica*" (adottata con DGR n. 981 del 13.06.2008 e pubblicata sul BURP n. 117 del 22.7.2008), la Valutazione Ambientale Strategica contiene al suo interno la procedura di Valutazione di Incidenza. Autorità competente per la Valutazione di Incidenza è il Servizio regionale all'Ecologia, ai sensi dell'art. 6 comma 1bis della L.R. n. 11 del 12.04.2001 e ss.mm.ii., relativamente "*ai piani territoriali, urbanistici, di settore e loro varianti*".

Come riportato nelle premesse l'Autorità competente, nell'ambito della procedura di VAS, ha espresso il suddetto parere con nota prot. n. 1488 del 16.02.2011, parte integrante della DGR n.233/2011 di non compatibilità al DRAG. Nell'ambito della Conferenza di servizi indetta dal Comune di Porto Cesareo al fine di superare la non compatibilità, il Servizio Ecologia si è ulteriormente espresso con nota prot. n. 11467 del 21.12.2011, PERTANTO, ai fini della Valutazione d'Incidenza:

- si conferma tutto quanto espresso con nota prot. n. 11467 del 21.12.2011 del Servizio Ecologia,
- tutti gli strumenti attuativi del PUG, nonchè i PIRT, dovranno essere sottoposti alla Valutazione di Incidenza, laddove interessino siti rete Natura 2000;
- tutti gli interventi, laddove interessino siti rete Natura 2000, dovranno essere sottoposti alla Valutazione di Incidenza;
- si rammenta la vigenza della Legge Regionale n. 14 del 04.06.2007 "Tutela e valorizzazione del paesaggio degli ulivi monumentali della Puglia";
- si rammenta la vigenza della Legge Regionale 4.12.2009, n. 33 "Tutela e valorizzazione del patrimonio geologico e speleologico" (pubblicata sul BURP 196 del 7-12-2009).

1.g. Misure di mitigazione

Vengono descritte, nei diversi capitoli del Rapporto Ambientale, alcune misure di mitigazione relative all'attuazione del PUG:

- previsione all'interno dei PUE di quinte stradali e spazi verdi atti a qualificare ecologicamente i contesti urbani scegliendo le specie mediterranee non di interesse ornamentale, ma piuttosto le specie agrarie quali il carrubo, l'olivo o le specie della macchia quali il lentisco, il leccio, il mirto già presente sulla costa
- incentivare la realizzazione di recinzioni con siepi e inibita quanto più possibile la pavimentazione delle pertinenze dei fabbricati
- le aree verdi di interesse ambientale presenti in prossimità dei bacini vanno gestite e indirizzate a verde didattico mediante la formazione di percorsi della conoscenza delle specie igrofile e delle altre specie spontanee tipiche degli ambienti umidi, supportati da cartellonistica informativa
- preservare le aree di costa dalla fruizione indisciplinata recintandole con staccionate in legno, al

fine di indirizzare i flussi di bagnanti attraverso apposite passerelle sollevate da terra verso la spiaggia.

- realizzazione delle aree a parcheggio, al fine di ridurre la impermeabilità del suolo, con una delle seguenti modalità costruttive anche combinate tra di loro:
  a) con elementi lapidei locali e/o con masselli autobloccanti in argilla posati a secco, atti a determinare una superficie drenante funzionale ad un rapido passaggio delle acque meteoriche nel sottosuolo, che assicurino comunque una permeabilità dei giunti e delle aperture superficiali con una capacità drenante non inferiore al 20% della superficie;
  b) con grigliato erboso carrabile in materiale plastico ecocompatibile ad alveoli, posato in opera su misto di cava a permeabilità totale.
- installazione di pannelli fotovoltaici e/o pannelli per il solare termico sui tetti
- definizione di particolari costruttivi o di attributi che gli edifici devono possedere e senza i quali non è possibile raggiungere il punteggio di sostenibilità minimo necessario al rilascio del permesso di costruire
- divieto di rivestimenti con materiali sintetici, ceramici, marmi, ecc. ed obbligo che almeno il 50% della superficie fondiaria del lotto sia lasciata allo stato di naturalità, completamente permeabile e piantumata con varietà arbustive e/o arboree autoctone.
- recinzioni a protezione dei fabbricati costituite da muretti in pietra a secco o altri materiali lapidei locali, alti non più di 1 mt. con sovrastante recinzione tipo "orsogrill" o recinzione con siepe di essenze arbustive di varietà autoctone e tipiche del contesto costiero.

Si segnala inoltre che, nel paragrafo 19.2, vengono fornite alcune indicazioni sulla necessità di individuare misure di fruizione e di gestione delle aree protette e dei numerosi canali e bacini, finalizzate alla tutela degli habitat e dell'avifauna, e che, come descritto nell'analisi di contesto, sono suggerite ulteriori misure, comunque condivisibili, da mettere in atto da parte dell'Amministrazione comunale relative alle problematiche della tutela della risorsa idrica, della qualità dell'aria e della gestione dei rifiuti.

In linea generale, come già rilevato, non è chiaro se e quali di tutte queste misure/proposte sono state fatte proprie dal PUG, in particolare dalle Norme Tecniche di Attuazione, o rimangono come raccomandazioni da perseguire da parte dell'Amministrazione comunale nell'ambito di attuazione del piano stesso.

PERTANTO, SI PRESCRIVE di elaborare un quadro di sintesi riepilogativo di tutte le misure previste con riferimento al relativo articolo delle Norme Tecniche di Attuazione, nonché delle raccomandazioni che l'Amministrazione comunale, al momento dell'approvazione del piano, intende fare proprie per perseguire la sostenibilità ambientale delle trasformazioni sul territorio comunale. **Particolarmente importanti sono le azioni che il Comune di Porto Cesareo dovrebbe perseguire per affrontare i problemi relativi alle seguenti tematiche:**

- **modalità di smaltimento delle acque reflue**
- **modalità di raccolta e smaltimento dei rifiuti**
- **mobilità sostenibile sulla fascia costiera**
- **approvvigionamento idrico**

1.h. Sintesi delle ragioni della scelta delle alternative individuate

La valutazione delle alternative è riportata, molto sinteticamente, nel paragrafo 14.4 e si riferisce alla differenza fra il piano adottato e quello revisionato a seguito della DGR n. 233/2011, sottolineando come, a seguito delle revisioni successive, "*il PUG appare come un Piano di minima in cui si cerca di riqualificare l'esistente al fine di conferire all'edificato sviluppatosi al di fuori di ogni disegno urbanistico la configurazione di tessuto urbano dotato di tutti gli standard tipici*". In particolare viene valutata la scelta localizzativa delle uniche due zone di espansione C2 come "*la migliore tra le possibili in quanto consente di realizzare un edificato connesso dove facilmente possono essere programmati servizi pubblici e infrastrutture in continuità con quelle già esistenti nel centro storico di Porto Cesareo*".

Ulteriori considerazioni su molte scelte di piano sono presenti nei diversi capitoli del Rapporto Ambientale

PERTANTO, SI PRESCRIVE di elaborare una sintesi completa delle ragioni della scelta delle alternative, dandone atto anche nella Dichiarazione

di Sintesi prevista dall'art. 17 del D.Lgs. 152/2006 e ss.mm.ii.

1.i. Monitoraggio e indicatori

L'art. 10 della Direttiva 2001/42/CE prevede che gli Stati membri controllino g*li effetti ambientali significativi dell'attuazione dei piani e dei programmi al fine, tra l'altro, di individuare tempestivamente gli effetti negativi imprevisti e essere in grado di adottare le misure correttive che ritengono opportune*. La *descrizione delle misure previste in merito al monitoraggio e controllo degli impatti ambientali significativi derivanti dall'attuazione del piano o programma proposto* è espressamente indicata al punto i) dell'Allegato I del D.Lgs. 152/2006 e ss.mm.ii. come una delle informazioni da fornire nel Rapporto Ambientale. A tal fine nel capitolo 17 del Rapporto Ambientale sono state date alcune indicazioni in merito al monitoraggio ed elencati gli indicatori prescelti.

Ogni indicatore si riferisce ad un fattore ambientale ed è legato ad una criticità, inoltre per ogni indicatore viene indicata la fonte, la frequenza minima di rilevazione, ed una possibile interpretazione del trend rilevato. Viene inoltre presentato un ulteriore elenco di indicatori riferiti a due tipologie di aree, urbanizzate e non, e definiti "*prestazionali*".

Come già rilevato nella relazione istruttoria, i fattori ambientali presi in considerazione non sono esattamente coincidenti con quelli analizzati nella trattazione dello stato dell'ambiente, e gli stessi indicatori presenti nell'elenco non coincidono esattamente con quelli indicati nell'analisi delle singole componenti ambientali. Non è stata inoltre effettuata una corretta distinzione fra indicatori di stato e prestazionali, in quanto questi ultimi, per essere tali, devono essere legati alle azioni proprie del PUG, cioè agli interventi che attraverso il PUG vengono direttamente normati.

PERTANTO, si ritiene necessario, rendere coerenti i contenuti del capitolo sul monitoraggio con quelli sull'analisi dello stato dell'ambiente, e identificare correttamente gli indicatori prestazionali.

Relativamente al sistema di monitoraggio, in particolare a ruoli e responsabilità, nel Rapporto Ambientale si riferisce che "*per la raccolta dei dati situazione ideale sarebbe quella in cui il Comune stesso provvedesse alla raccolta ed all'analisi periodica dei dati ambientali, tuttavia questa condizione è spesso di difficile realizzazione*". Si segnala in proposito che *"recentemente, con la Determinazione del Dirigente del Settore Assetto del Territorio n. 44 del 8 luglio 2008, al comune di Porto Cesareo è stato assegnato un contributo di 12.000,00 euro per sperimentare le Istruzioni Tecniche per la Informatizzazione dei PUG nella banca dati del SIT regionale. Ciò al fine di formare piattaforme conoscitive del territorio, dei suoi valori ambientali, paesaggistici e culturali, dei suoi vincoli e delle sue opportunità di riqualificazione e sviluppo più dettagliate e valide che possano essere anche da supporto durante le fase di valutazione e monitoraggio delle azioni dei piani"*. In base a questo per alcuni degli indicatori proposti viene indicata quale fonte dei dati il SIT, ma non vengono tuttavia date ulteriori informazioni di dettaglio circa le modalità di popolamento degli indicatori e le risorse messe a disposizione, per esempio la costituzione di un ufficio di piano.

Come già evidenziato nella relazione istruttoria, SI PRESCRIVE che, al momento dell'approvazione del piano, vengano individuati dei meccanismi e/o strumenti per la fase attuativa finalizzati alla messa a disposizione dei dati utili al popolamento degli indicatori, nonché esplicitate le responsabilità e la sussistenza delle risorse necessarie per la realizzazione e gestione del monitoraggio. Tali indicazioni costituiscono parte delle misure adottate in merito al monitoraggio che, ai sensi dell'art.17 del D.Lgs. 152/2006 e ss.mm.ii, devono essere rese pubbliche insieme alla Dichiarazione di Sintesi e al parere motivato.

1.l. CONCLUSIONI

In conclusione, tutto quanto innanzi detto costituisce il **parere motivato** relativo alla sola Valutazione Ambientale Strategica del Piano Urbanistico Generale del Comune di Porto Cesareo. Si richiamano tutte le prescrizioni ed indicazioni fornite, incluse quelle relative alla Valutazione d'Incidenza, e si rammenta quanto segue.

- Ai sensi del comma 5 dell'art. 11 del D.Lgs. 152/2006 e s.m.i., "*la VAS costituisce per i piani e programmi*" a cui si applicano le disposizioni del suddetto decreto "*parte integrante del procedimento di adozione ed approvazione",* e che, ai sensi del comma 3 dell'art. 13 del D.Lgs.

152/2006 e s.m.i., "*il Rapporto Ambientale costituisce parte integrante del piano o del programma e ne accompagna l'intero processo di elaborazione ed approvazione*", pertanto rimane nella responsabilità dell'Autorità procedente la coerenza del Rapporto Ambientale con gli altri elaborati di piano, così come risultanti dalla Conferenza di servizi e dalla DGR di compatibilità n. 105/2012.

- Secondo quanto previsto dall'art. 15 c. 2 del D.Lgs. 152/06 e s.m.i., "*L'autorità procedente, in collaborazione con l'autorità competente, provvede, prima della presentazione del piano o programma per l'approvazione e tenendo conto delle risultanze del parere motivato di cui al comma 1 e dei risultati delle consultazioni transfrontaliere, alle opportune revisioni del piano o programma*", pertanto rimane nella responsabilità dell'Autorità procedente l'aggiornamento del piano e del Rapporto Ambientale.
- Secondo quanto previsto dall'art. 16 del D.Lgs. 152/06 e s.m.i., "*Il piano o programma ed il rapporto ambientale, insieme con il parere motivato e la documentazione acquisita nell'ambito della consultazione, sono trasmessi all'organo competente all'adozione o approvazione del piano o programma*". L'organo competente all'approvazione di cui all'art. 16 del D.Lgs. 152/06 e s.m.i. dovrà, nei modi previsti dall'art. 17 del D.Lgs. 152/06 e s.m.i., rendere pubblici:
  - il parere motivato oggetto del presente provvedimento
  - la dichiarazione di sintesi in cui sia illustrato in che modo le considerazioni ambientali, ivi comprese quelle oggetto del presente parere motivato, sono state integrate nel piano e come si è tenuto conto del rapporto ambientale e degli esiti delle consultazioni, nonché le ragioni per le quali è stato scelto il piano o il programma adottato, alla luce delle alternative possibili che erano state individuate;
  - le misure adottate in merito al monitoraggio di cui all'articolo 18 del D.Lgs. 152/06 e s.m.i.
- Relativamente agli strumenti attuativi del piano oggetto del presente parere, si specifica che:
- è applicabile la disposizione normativa in materia di VAS prevista dall'art. 12, comma 6, D.Lgs. 152/2006, così come modificato dal D.Lgs. 128/2010 ("*La verifica di assoggettabilità a VAS ovvero la VAS relative a modifiche a piani e programmi ovvero a strumenti attuativi di piani o programmi già sottoposti positivamente alla verifica di assoggettabilità di cui all'articolo 12 o alla VAS di cui agli articoli da 12 a 17, si limita ai soli effetti significativi sull'ambiente che non siano stati precedentemente considerati dagli strumenti normativamente sovraordinati*")
- qualora ne ricorrano le condizioni, sono applicabili le disposizioni introdotte dal comma 8 dell'art. 5 della Legge n. 106 del 12.07.2011, ("*Per semplificare le procedure di attuazione dei piani urbanistici ed evitare duplicazioni di adempimenti, all'articolo 16 della legge 17 agosto 1942, n. 1150, e successive modificazioni, è aggiunto, in fine, il seguente comma: "Lo strumento attuativo di piani urbanistici già sottoposti a valutazione ambientale strategica non è sottoposto a valutazione ambientale strategica né a verifica di assoggettabilità qualora non comporti variante e lo strumento sovraordinato in sede di valutazione ambientale strategica definisca l'assetto localizzativo delle nuove previsioni e delle dotazioni territoriali, gli indici di edificabilità, gli usi ammessi e i contenuti piani volumetrici, tipologici e costruttivi degli interventi, dettando i limiti e le condizioni di sostenibilità ambientale delle trasformazioni previste. Nei casi in cui lo strumento attuativo di piani urbanistici comporti variante allo strumento sovraordinato, la valutazione ambientale strategica e la verifica di assoggettabilità sono comunque limitate agli aspetti che non sono stati oggetto di valutazione sui piani sovraordinati. I procedimenti amministrativi di valutazione ambientale strategica e di verifica di assoggettabilità sono ricompresi nel procedimento di adozione e di approvazione del piano urbanistico o di loro varianti non rientranti nelle fattispecie di cui al presente comma")*.

Il presente provvedimento:

- è relativo alla sola Valutazione Ambientale Strategica e Valutazione d'Incidenza del Piano Urbanistico Generale del Comune di Porto Cesareo;
- fa salve tutte le ulteriori prescrizioni, integrazioni o modificazioni relative al piano in oggetto introdotte dai soggetti competenti in materia ambientale e dagli enti preposti ai controlli di compatibi-

lità previsti dalla normativa vigente nel corso del procedimento di approvazione delle stesse, anche successivamente all'adozione del presente provvedimento, purché con lo stesso compatibili;

- non esonera l'autorità procedente dall'acquisizione di ogni altro parere e/o autorizzazione per norma previsti, ivi compresi i pareri di cui alla L.R. 11/2001 e al D.Lgs. 152/2006 e s.m.i. in materia di Valutazione di Impatto Ambientale, qualora ne ricorrano le condizioni per l'applicazione;

- è altresì subordinato alla verifica della legittimità delle procedure amministrative messe in atto.

Vista la Legge Regionale 4 febbraio 1997 n. 7;

Vista la deliberazione della Giunta regionale n. 3261 del 28/7/98 con la quale sono state emanate direttive per la separazione delle attività di direzione politica da quelle di gestione amministrativa;

Viste le direttive impartite dal Presidente della Giunta Regionale con nota n. 01/007689/1-5 del 31/07/98;

Visto il D.Lgs. 152/2006 e s.m.i.;

Vista la circolare 1/2008 del Settore Ecologia di cui alla DGR n. 981 del 13.06.2008;

Richiamati gli obblighi a carico dell'Autorità Procedente di cui all' art. 17 del D.Lgs. 152/2006 e s.m.i..

"COPERTURA FINANZIARA AI SENSI DELLA L.R. 28/01 E S.M. E I."

Il presente provvedimento non comporta implicazioni di natura finanziaria sia di entrata che di spesa e dallo stesso non deriva alcun a carico del bilancio regionale.

Tutto ciò premesso il dirigente del servizio Ecologia,

DETERMINA

- di esprimere, ai sensi del art. 15 comma 2 del D.Lgs. 152/2006 e s.m.i., **parere motivato** sul Piano Urbanistico Generale del Comune di Porto Cesareo - Autorità procedente: Comune di Porto Cesareo, così come esposto in narrativa e che qui si intende integralmente richiamato, con tutte le indicazioni e prescrizioni ivi richiamate;

- di notificare il presente provvedimento, a cura del Servizio Ecologia, al Comune di Porto Cesareo e al Servizio Urbanistica della Regione Puglia;

- di far pubblicare il presente provvedimento sul BURP;

- di trasmettere copia conforme del presente provvedimento al Servizio Segreteria della Giunta Regionale.

Avverso la presente determinazione l'interessato, ai sensi dell'art. 3 comma 4° della L. 241/90 ss.mm.ii., può proporre nei termini di legge dalla notifica dell'atto ricorso giurisdizionale amministrativo o, in alternativa, ricorso straordinario (ex D.P.R. 1199/1971).

Il Dirigente del Sevizio Ecologia
Ing A. Antonicelli

Il Dirigente di Ufficio
Ing. C. Dibitonto

DETERMINAZIONE DEL DIRIGENTE SERVIZIO ECOLOGIA 11 maggio 2012, n. 96

D.Lgs. 152/2006 e ss.mm.ii. - Procedura di verifica di assoggettabilità a Valutazione Ambientale Strategica della Variante al P.R.G. da "Zona per attività di tipo A" in "Area destinata alle sedi giudiziarie, ivi comprese le strutture carcerarie e i servizi connessi alle attività giudiziarie" - Autorità procedente: Commissario ad Acta per l'esecuzione della decisione n. 8420710 in data 22/10/2010 del Consiglio di Stato, sez. V.

L'anno **2012 addì** 11 del **mese** di maggio in Modugno, nella sede del Servizio Ecologia, il Dirigente del Servizio Ecologia, Ing. Antonello Antoni-

celli, sulla scorta dell'istruttoria espletata dall'Ufficio Programmazione, Politiche energetiche, VIA e VAS, e confermata dal Dirigente ing. Caterina Dibitonto, ha adottato il seguente provvedimento.

Premesso che

- con nota prot. n. 11 del 25/1/2012, acquisita al prot. del Servizio Ecologia n. 1086 del 09/02/2012, il Commissiario ad Acta per l'esecuzione della decisione n. 8420710 in data 22/10/2010 del Consiglio di Stato, sez. V, presentava istanza di verifica di assoggettabilità a VAS della Variante al PRG da "*Zona per attività di tipo A*" in "*Area destinata alle sedi giudiziarie, ivi comprese le strutture carcerarie e i servizi connessi alle attività giudiziarie*", con allegata la seguente documentazione, su supporto cartaceo ed informatico in duplice copia:
  - Rapporto ambientale preliminare
  - All. 1 - documentazione fotografica
  - All. 2 - Elaborati scritto-grafici afferenti la variante costituiti da:
    - relazione tecnica
    - TAV. n. 1 - inquadramento dell'area di variante nel contesto urbano - stralcio di ortofoto - l'area di variante e le imminenti attuazioni del PRG
    - TAV. n. 2 - stralci di P.R.G., di RAFG, ortofoto, catastali, PAI
    - TAV. n. 3 - aspetti paesaggistici
- con nota prot. del Servizio Ecologia n. 1378 del 16/02/2012, l'Ufficio VAS, ai fini della consultazione di cui all'art. 12 del D. Lgs. 152/06 e ss.mm.ii., comunicava la pubblicazione sul sito istituzionale dell'Assessorato regionale alla Qualità dell'Ambiente della documentazione ricevuta ai seguenti soggetti con competenza ambientale:
  - Regione Puglia - Servizio Assetto del Territorio: Ufficio Attuazione Pianificazione Paesaggistica; Ufficio Parchi e Tutela della Biodiversità, Servizio Urbanistica, Servizio Reti e Infrastrutture per la Mobilità, Servizio Risorse Naturali, Servizio Tutela delle Acque,
  - Provincia di Bari - Servizio Ambiente e Rifiuti, Servizio Viabilità e Trasporti, Servizio Urbanistica ed Espropriazioni,
  - Agenzia Regionale per la Prevenzione e la Protezione dell'Ambiente (ARPA),
  - Autorità di Bacino della Puglia,
  - Direzione Regionale per i Beni Culturali e Paesaggistici della Puglia
  - Sovrintendenza per i Beni Archeologici della Puglia,
  - Sovrintendenza per i Beni Architettonici e Paesaggistici per le provincie di Bari, BAT e Foggia,
  - Azienda Sanitaria Locale di Bari,
  - Ufficio Struttura Tecnica Provinciale (Genio Civile) di Bari;

  nella stessa nota si raccomandava di inviare, nel termine di 30 giorni, eventuali pareri in merito alla assoggettabilità a VAS, ai sensi dell'art. 12 del D. Lgs. 152/06 e ss.mm.ii.;
- con nota prot. n. 2347 del 28/02/2012, acquisita al prot. del Servizio Ecologia n. 1954 del 1/3/2012, l'Autorità di Bacino della Puglia comunicava che *"risultano aree interessate da vincoli PAI, per le quali vanno specificate le soluzioni adottate"*.
- con nota prot. n. 11bis del 20/02/2012, acquisita al prot. del Servizio Ecologia n. 2014 del 5/3/2012, il Commissiario ad Acta per l'esecuzione della decisione n. 8420/10 in data 22/10/2010 del Consiglio di Stato, sez. V sollecitava un riscontro all'istanza presentata;
- con nota del Servizio Ecologia prot. n. 2064 del 06/03/2012, l'Ufficio VAS trasmetteva al Commissiario ad Acta copia dell'avvio delle consultazioni di cui alla nota n. 1378 del 16/02/2012;
- con nota prot. n. 46667 del 21/3/2012, acquisita al prot. del Servizio Ecologia. n. 2863 del 3/4/2012, la Provincia di Bari - Servizio Territorio comunicava che: "*non si rilevano profili di competenza di questo Servizio in merito alle questioni trattate"*.
- con nota prot. n. 3698 del 15/03/2012, acquisita al prot. del Servizio Ecologia n. 2887 del 04/04/2012, la Sovrintendenza per i Beni Architettonici e Paesaggistici per le provincie di Bari, BAT e Foggia comunicava che esistono nell'area interessata dall'intervento beni vincolati e segnalava la necessità di taluni accorgimenti inerenti le trasformazioni in atto;
- con nota prot. n. 56536 del 02/04/2012, acquisita al prot. del Servizio Ecologia n. 3265 del 20/04/2012, l'Azienda Sanitaria Locale di Bari faceva pervenire il proprio contributo, indicando l'acquisizione del parere dell'Autorità di Bacino e il rispetto dei vincoli architettonici e paesaggistici;

- con nota prot.17294 del 28/03/2012, al prot. del Servizio Ecologia n. 3457 del 30/04/2012, l'ARPA Puglia non rilevava *"criticità ambientali di rilievo presenti nell'ambito territoriale di pertinenza*" e trasmetteva i dati di monitoraggio di qualità dell'aria registrati nella stazione di monitoraggio San Nicola.

Preso atto

- delle decisioni del Consiglio di Stato, sez. V n° 8420/2010 e n° 4710/2011

Considerato che

- l'Autorità procedente è il Commissario ad Acta;
- l'Autorità competente è l'Ufficio Valutazione Ambientale Strategica (VAS), presso il Servizio Ecologia dell'Assessorato all'Ecologia (ora Assessorato alla Qualità dell'Ambiente) della Regione Puglia (Circolare n. 1/2008 ex DGR n. 981 del 13.06.2008);

si procede in questa sezione, valutati gli atti amministrativi e la documentazione tecnica fornita, ad illustrare le risultanze dell'istruttoria relativa alla verifica di assoggettabilità a VAS della variante al P.R.G. in oggetto sulla base dei criteri previsti nell'Allegato I alla Parte II del D.Lgs. 152/2006 e ss.mm.ii., anche alla luce dei pareri resi dai Soggetti Competenti in materia Ambientale intervenuti nel corso del procedimento.

1. CARATTERISTICHE DELLA VARIANTE

Oggetto della presente verifica di assoggettabilità a VAS è una Variante al P.R.G. da "*Zona per attività di tipo A*" in "*Area destinata alle sedi giudiziarie, ivi comprese le strutture carcerarie e i servizi connessi alle attività giudiziarie*", con un specifico articolo da collocare all'interno delle norme tecniche di attuazione del P.R.G. di Bari ad integrazione delle stesse, sotto il Titolo III (zonizzazione), Capo III - Zone di Uso Pubblico, così definito:

"Art. 32 bis - Area destinata alle sedi giudiziarie, ivi comprese le strutture carcerarie e servizi connessi alle attività giudiziarie, nelle quali è ammessa la costruzione di edifici destinati alle attività giudiziarie ordinarie, minorili, amministrative, tributarie e carcerarie, con ogni relativa infrastruttura a servizio delle stesse attività giudiziarie".

La variante urbanistica, nel perseguire l'obiettivo primario di realizzare la nuova "Sede Unica degli Uffici Giudiziari di Bari", si propone di conseguire *contestualmente l'obiettivo, altrettanto importante, della riqualificazione ambientale del contesto urbano interessato, determinando concretamente il recupero, anche sociale, sia della particolare situazione di degrado delle aree dello stadio S. Nicola (parcheggi abbandonati, degradati e mal frequentati) sia del bene architettonico "Villa Lamberti" sia dell'intera area interessata incolta e abbandonata da 25 anni, oggetto di discariche abusive e di saccheggi da parte di tagliatori di frodo delle alberature esistenti.*

La scelta di posizionare la *nuova "Sede Unica degli Uffici Giudiziari di Bari"* su tale suolo, fra l'altro già individuato *dall'Ufficio Tecnico comunale in tempi lontani (anno 1991)*, veniva identificato a seguito dell'espletamento di un bando pubblico di "*Ricerca di mercato*" indetto in data 14 agosto 2003 dal Comune di Bari, secondo le indicazioni contenute nel documento predisposto dalla Corte d'Appello di Bari ed approvato dalla Commissione di Manutenzione, *ai cui esiti è stata prescelta la proposta (proposta Pizzarotti) che prevede la localizzazione della nuova "Cittadella giudiziaria" proprio nello stesso comprensorio urbano (Tondo di Carbonara).* Si rileva che tale progetto non è allegato alla documentazione presentata.

La destinazione urbanistica proposta dalla Variante in oggetto prevede un indice di fabbricabilità territoriale pari a 4 mc/mq e un altezza massima pari a *40 ml, salvo particolari strutture tecniche o di rappresentanza o simboliche, che potranno avere altezza maggiore e comunque non superiore a 80ml,* come indicate nel citato art. 32 bis delle NTA del PRG.

Nella Relazione VAS si indica che *la proposta prescelta prevede, in ossequio al bando pubblico di Ricerca di Mercato, tutti gli edifici della Giustizia Ordinaria e della Giustizia Minorile, per una volumetria complessiva pari a mc. 774.166, finalizzata a rispondere a tutte le esigenze di spazi definiti nel Quadro Esigenziale predisposto dalla Corte d'Appello di Bari e allegato al bando medesimo. Il bando di gara, inoltre, richiedeva che l'area individuata fosse idonea "a consentire la realizzazione, sul sedime confinante, anche delle strutture carcerarie e di quelle della Giustizia Amministrativa e*

Tributaria". In ossequio a tale ultima richiesta del bando, sulla scorta di interventi similari già realizzati, si è assunta, per le suddette future strutture carcerarie e della Giustizia Amministrativa e Tributaria, una ulteriore volumetria di mc. 250.000.

Per quanto concerne le infrastrutture, nella Relazione VAS si specifica anche che *un elemento qualificante del progetto prescelto agli esiti della gara (proposta Pizzarotti) è consistito nella proposizione di un sedime in prossimità di aree "già dotate di opere di urbanizzazioni primarie", (strade, parcheggi, reti urbane).* Infatti l'*area oggetto di variante si appoggia alla adiacente viabilità primaria esistente, di collegamento dello Stadio S. Nicola con il sistema viario rivolto sia verso il centro cittadino sia verso l'intero territorio provinciale e regionale su cui si estende il Presidio Giudiziario della Corte d'Appello di Bari. A circa 300 metri dall'area oggetto di variante è prevista la fermata della metropolitana di superficie di collegamento con la stazione ferroviaria centrale.* Inoltre l'area oggetto di variante dispone nelle immediate vicinanze delle reti impiantistiche urbane di ENEL, GAS e AQP, oltre a il parcheggio di 11 ettari di pertinenza dello Stadio S. Nicola. *L'uso a parcheggio pubblico della suddetta area di 11 ettari è stato espressamente stabilito dal Consiglio Comunale con un emendamento introdotto nella citata delibera n° 3/2009.*

Nell'area oggetto di variante saranno previste opere di urbanizzazione consistenti essenzialmente nelle reti tecnologiche interrate per l'allacciamento della nuova opera giudiziaria alle reti urbane, strade di circolazione interna, aree a verde attrezzato e piccoli parcheggi perimetrali agli edifici, in numero non superiore a 100 posti auto riservati ai mezzi di servizio e di sicurezza.

L'analisi contenuta nel Rapporto preliminare ha verificato la coerenza con la pianificazione in merito alle Aree Protette, al Piano Urbanistico Territoriale Tematico/Paesaggio (PUTT/P) e al Piano stralcio per l'Assetto Idrogeologico.

La variante rappresenta un quadro di riferimento per l'approvazione, l'autorizzazione, l'area di localizzazione o comunque la realizzazione di progetti, che potrebbero ricadere nel campo di applicazione del Decreto Legislativo 152/06 e ss.mm.ii. e della L.R. n. 11/2001 e ss.mm.ii.

I problemi ambientali pertinenti alla variante sono legati principalmente alla conseguente trasformazione urbanistica che verrà attuata e che determinerà un aumento del carico urbanistico e delle pressioni ambientali (consumo di suolo, aumento di inquinamento atmosferico ed acustico dovuto al traffico veicolare, aumento dei consumi idrici ed energetici, aumento della produzione di rifiuti).

La pertinenza della variante per l'integrazione delle considerazioni ambientali ed, in particolare, al fine di promuovere lo sviluppo sostenibile, nonché per l'attuazione della normativa comunitaria nel settore dell'ambiente, risiede:

- nelle scelte progettuali e gestionali orientate alla sostenibilità ambientale relative alla realizzazione progettuale prevista dalla Variante e che, pur facendo riferimento alla L. R. 13/2008, sono descritte nel Rapporto Preliminare ma non sono integrate nell'art. 32 bis della NTA del PRG relativo alla nuova destinazione;
- nelle scelte localizzative che devono considerare non solo l'aspetto delle infrastrutture esistenti, ma anche altri aspetti di natura ambientale (consumo di suolo agricolo, perdita di biodiversità, incremento delle aree edificabili, alterazione del paesaggio, aumento dei costi di gestione urbana, creazione di quartieri satellite, ecc.) in particolare alla luce di alternative possibili in altre aree comunali, ad esempio già destinate all'urbanizzazione e/o compromesse dal punto di vista ambientale (es. zone degradate, residenziali di completamento, destinate a servizi o PIP), come sottolineato altresì all'art. 4 co. 2 della citata L.R. 13/2008.

2. CARATTERISTICHE DELLE AREE INTERESSATE ALLA VARIANTE

La variante al P.R.G. interessa un suolo di 28,9 ettari, ubicato nel Comune di Bari, ricadente nella Circoscrizione IV Carbonara Ceglie Loseto, individuato catastalmente al foglio di mappa n. 66, p.lle nn. 99, 101, 103, 104, 612, 613 e al foglio di mappa n. 74 p.lla n. 24, di proprietà degli eredi Lamberti (Lucia e Cesare Lamberti).

L'area oggetto della variante ricade nel settore sud occidentale del tondo di Carbonara, a breve distanza dal confine comunale con l'agro di Bitritto e dal casello autostradale nella direzione verso Taranto. Più in particolare l'area in variante è

prossima all'area sportiva costituita dal complesso dello Stadio S.Nicola, dal quale è separata da un ampio parcheggio scoperto di circa 11 ettari e dal reticolo viario di pertinenza, quest'ultimo idoneo ad assicurare a sua volta l'accesso alla zona interessata dalla variante al p.r.g.

L'area interessata ha *orografia pianeggiante* e *versa in condizioni di totale abbandono, coperta prevalentemente da vegetazione spontanea in cui si sono persi per la quasi totalità i segni delle coltivazioni agricole un tempo prevalenti nella zona, ad impianti di uliveto e mandorleto*. Si evince tuttavia dalla relazione che gli *alberi di ulivo in buono stato vegetativo* saranno *trapiantati nelle aree destinate a verde*. Si segnala pertanto la necessità di approfondire tale aspetto in relazione al rispetto della normativa in materia, in particolare della LR 14/2007.

L'unico edificio presente è la *Masseria fortificata Lamberti-Triggiani, una masseria fortificata risalente al 1700, in stato di evidente abbandono e degrado*.

L'analisi nel rapporto preliminare ha approfondito sommariamente il contesto non mettendo in luce particolari aspetti di interesse ambientale.

Ciò nonostante, questo Ufficio ritiene importante evidenziare alcuni aspetti ambientali inerenti sia l'area d'intervento nello specifico che più in generale l'ambito territoriale a scala comunale, al di là dei valori e dei vincoli sull'area interessata evidenziati nella sezione seguente:

- dal punto di vista della qualità dell'aria, si segnala che, secondo il PRQA, il comune di Bari è classificato come C, ovvero zona ove si presentano situazioni di inquinamento dovuto a "traffico e attività produttive" ("*comuni nei quali oltre a emissioni di traffico autoveicolare, si rileva la presenza di insediamenti produttivi rilevanti"*) e attualmente non esistono in zona centraline di monitoraggio della qualità dell'aria. Tuttavia nella nota dell'ARPA Puglia, prot. 17294 del 28/03/2012, che trasmetteva gli ultimi dati di monitoraggio di qualità dell'aria disponibili per la stazione di monitoraggio San Nicola (2008-2010), spenta nel 2011, si evidenziano nella stessa area una diminuzione delle concentrazioni di PM10 e un aumento dei limiti di legge rilevati nell'ultimo anno di monitoraggio relativi all'ozono;
- dal punto di vista dello smaltimento dei reflui urbani, il comune di Bari convoglia i suddetti reflui agli impianti di depurazione Bari ovest e Bari est, che, dai dati del PTA, risultano dimensionati rispettivamente con una potenzialità di 242.000 AE ed di 500.000 AE a fronte di un carico generato pari a 252.105 AE e 569.289 AE; per cui sono previsti nello stesso piano interventi di adeguamento, ampliamento e nuovo collettamento, che si presume possano mutare lo scenario attuale; tuttavia allo stato attuale alcuni di questi interventi non risultano essere stati autorizzati dall'ATO nel Piano Operativo Triennale 2010 - 2012;
- dal punto di vista dello smaltimento dei rifiuti, sulla base dei dati resi disponibili dal Servizio Regionale Rifiuti e Bonifiche, si rileva per il comune di Bari una percentuale media di RD per l'anno 2011 che si attesta ad un valore pari al 20% con una produzione procapite di RSU totale che si attesta a circa 600 kg procapite/anno (dati 2011 - fonte www.rifiutiebonifica.puglia.it);
- inoltre, il *Rapporto sullo stato dell'ambiente* redatto dal Comune di Bari (ed. 2006) mette in luce alcuni aspetti, riguardanti l'intero territorio comunale:
  - elevati consumi giornalieri di acqua per uso domestico;
  - bassa disponibilità di verde pubblico procapite;
  - bassa percentuale di potenza installata riveniente da fonti energetiche rinnovabili e di contro gli elevati consumi energetici;
  - consistente traffico veicolare rinveniente non solo dall'elevato numero di veicoli in entrata e uscita dalla città e circolanti all'interno del perimetro cittadino.

Per quanto riguarda l'analisi del valore e della vulnerabilità dell'area interessata dal piano si riporta il seguente quadro, dedotto sia da quanto contenuto nei documenti per la verifica di assoggettabilità alla VAS, che dal confronto con gli strumenti vigenti di governo del territorio e tutela ambientale e paesaggistica, nonché atti in uso presso questo Ufficio:

- in riferimento ai **valori paesaggistici,** si riporta quanto indicato nella Relazione VAS, che fa riferimento ai "Primi adempimenti" al PUTT/P di cui all'art. 5.05 delle NTA del Piano Urbanistico Ter-

ritoriale Tematico/Paesaggio (PUTT/P), adottati con delibera di C.C. n. 169 del 19/11/2002 e dotati di attestato di coerenza delle perimetrazione di cui ai punti 1.1 e 1.2 dell'art. 5.05 delle NTA del PUTT/p con nota dell'Assessorato Regionale all'Urbanistica n. 815/06 del 11/02/2003, nel PUTT/p regionale e con quanto segnalato nelle note della Soprintendenza per i Beni Architettonici e Paesaggistici per le provincie di Bari, BAT e Foggia (prot. n. 3698 del 15/03/2012) e della ASL Bari (nota prot. n. 56536 del 02/04/2012).

Ai sensi di ciò l'area in oggetto è interessata:

- dall'immobile "*Villa Lamberti*" e pertinenze, vincolate ai sensi del D. Lgs. 42/2004, di competenza della Soprindentenza;
- dalle aree di pertinenza e annessa del bene architettonico extraurbano "*Masseria Lamberti*" (vincolo architettonico VA18), coincidente con il precedente;
- da un ATE di *valore distinguibile "C"*, per cui è necessario il parere paesaggistico, ove non specificatamente escluso dalla normativa vigente;

- in riferimento ai **valori naturalistici e ai sistemi di aree protette** istituite ai sensi della normativa comunitaria, nazionale e regionale, l'area:
  - non ricade nel perimetro di aree naturali protette;
  - non ricade in alcuna Important Bird Area (IBA);
  - non è compresa in Siti d'Importanza Comunitaria e in Zone di Protezione Speciale;
- in merito alle **condizioni di regime idraulico e della stabilità geomorfologica**, si riporta quanto indicato nel Rapporto Preliminare, che fa riferimento al Piano di Bacino Stralcio per l'Assetto Idrogeologico (PAI), approvato dal Comitato Istituzionale dell'Autorità di Bacino della Puglia (AdB) con Delibera n. 39 del 30.11.2005; l'area di intervento:
  - è interessata da un elemento del reticolo idrografico;
  - ricade in aree identificate ad alta, media e bassa probabilità di inondazione;
  - non ricade in aree identificate come a rischio o a elevata pericolosità geomorfologica;
- per quanto riguarda la **tutela delle acque**, l'area
  - rientra nelle aree di tutela quali-quantitativa, così come individuate nel Piano di Tutela delle Acque (Delibera del Consiglio della Regione Puglia n.230 del 20.10.2009), pertanto è sottoposta alle misure di cui all' allegato n. 14 del Piano di Tutela delle Acque.

Da tale analisi emerge un certo valore paesaggistico e una particolare sensibilità ambientale dell'area in esame.

Si ritiene opportuno specificare inoltre che l'area in oggetto di variante è posizionata al centro di importanti previsioni di P.R.G., in diverse fasi di attuazione e alcune assoggettate alla procedura di VAS. In particolare essa è ubicata:

- *in adiacenza della grande area per "Terziario-Direzionale", il cosiddetto "Tondo di Carbonara" (maglie 50, 51, 52 e 53), della superficie di circa 30 ettari, su cui è consentita una volumetria massima di circa 1.500.000 mc destinata metà a residenze e metà a uffici, con una previsione di circa 15.000 nuovi abitanti;*
- *a breve distanza dall'importante "Zona di espansione" costituita dalle maglie 18, 19 e 20, dove è previsto un significativo insediamento residenziale di circa 500.000 mc, per 5.000 nuovi residenti;*
- in adiacenza alle *aree circostanti lo stadio S. Nicola,* per cui esiste *il "Piano di riqualificazione dello stadio S. Nicola", approvato con delibera del Consiglio Comunale n° 3/2009, in Variante al P.R.G,* che *prevede, per lo stadio e per le aree attigue, attività sportive, ricreative, culturali, commerciali, ricettive, espositive;*
- in adiacenza a*lla grande maglia di circa 180 ettari destinata dal P.R.G. alle "Sedi Universitarie".*

3. CARATTERISTICHE DEGLI IMPATTI POTENZIALI SULL'AMBIENTE DERIVANTI DALL'ATTUAZIONE DELLA VARIANTE

Per quanto riguarda gli impatti, nel rapporto preliminare l'analisi ha sinteticamente individuato effetti esclusivamente a carico del consumo di risorse (suolo, acqua, energia) e sull'aumento della produzione di rifiuti e ha indicato le relative misure di mitigazione (riguardanti l'uso delle risorse rinnovabili, l'abitare sostenibile, il riuso delle risorse, ecc).

Si ritiene tuttavia che l'analisi sia incompleta sia per quanto riguarda l'individuazione degli impatti potenziali, che nell'indicazione del loro peso, attesa l'entità del possibile intervento e le peculiarità dell'area interessata. Si possono infatti presumere effetti significativi anche sull'aumento del traffico, sulla produzione di acque reflue, sull'incremento dell'inquinamento (luminoso, acustico e atmosferico) e sul paesaggio (non solo in relazione al vincolo presente e alla qualità del costruito ma anche in termini di influenza sullo *skyline*, percepito da particolari punti di vista come ad esempio dagli assi stradali di attraversamento della città e di accesso allo stadio). Inoltre andrebbero considerati significativi anche altri impatti derivanti dalla localizzazione piuttosto lontana dai contesti consolidati o in via di consolidamento, che possono comportare anche una maggiore incidenza dei costi per la gestione urbana (trasporti, rifiuti, manutenzione urbana ecc.), o quelli derivanti dall'inserimento di tale elemento antropico in un'area agricola. Quest'ultimo aspetto non soltanto incide sul consumo di suolo, ma influisce anche sulla cd. "*rete ecologica polivalente*" (PPTR), che seppure non assolva propriamente ad una vera e propria funzione di interscambio ecologico, al tempo stesso però, assicura il mantenimento di un certo livello di naturalità al di fuori del contesto urbanizzato e potrebbe nel tempo, salvaguardando un qualche grado di permeabilità e di connessioni verdi (es. reticolo di siepi e alberate), atti a consentire l'istituirsi di relazioni ecologiche, assumere le funzioni proprie degli ambiti di connessione naturali ad esempio con le vicine lame, che rappresentano un importante bacino di biodiversità.

Infine si evidenzia che la valutazione degli impatti, si riferisce principalmente alla variante ed alla zona direttamente interessata da questa e non anche all'ambito territoriale circostante, pertanto sarebbe opportuno considerare il peso che tali effetti potrebbero generare sulle diverse componenti ambientali, tenendo in opportuno conto anche il loro carattere cumulativo (allegato I, punto 2, alinea 2 D. Lgs. 152/06), derivante da *"effetti sinergici di diversi impatti dello stesso intervento, o dalla somma dello stesso tipo di impatto con altri prodotti da diverse sorgenti nell'area vasta interessata"* (definizione dell'Agenzia Nazionale per la Protezione Ambientale). Si rammenta infatti che al momento presso questo Ufficio sono stati presentati per la verifica di assoggettabilità alla VAS per la stessa zona altri piani attuativi e varianti urbanistiche, che potrebbero influire in sinergia con tale intervento sull'area interessata.

Si ribadisce inoltre che le stesse misure di mitigazione non sono state integrate nel proposto art. 32 bis relativo alla nuova destinazione né tanto mento è stato possibile verificare che le stesse siano presenti negli elaborati della proposta progettuale inquadrata dalla variante, in quanto non allegati all'istanza prodotta.

Alla luce di ciò, dovrebbero pertanto anche essere adeguatamente esplicitate le ragioni che spingono a variare la destinazione urbanistica dell'area oggetto d'intervento evidenziando costi/benefici sotto il profilo economico, sociale nonchè ambientale e l'assenza di alternative possibili in altre aree comunali, ad esempio già destinate all'urbanizzazione e/o compromesse dal punto di vista ambientale (es. zone degradate, residenziali di completamento, destinate a servizi o PIP).

In conclusione, alla luce delle motivazioni sopra esposte, che si intendono qui integralmente richiamate, sulla base degli elementi contenuti nella documentazione presentata e tenuto conto dei contributi resi dai soggetti competenti in materia ambientale, si ritiene che la Variante al P.R.G. da "*Zona per attività di tipo A*" in "*Area destinata alle sedi giudiziarie, ivi comprese le strutture carcerarie e i servizi connessi alle attività giudiziarie*" nel comune di Bari possa comportare impatti significativi sull'ambiente, inteso come *sistema di relazioni fra i fattori antropici, naturalistici, chimico-fisici, climatici, paesaggistici, architettonici, culturali, agricoli ed economici* (art. 5, comma 1, lettera c D. Lgs. 152/2006) e pertanto si dispone l'assoggettamento della Variante stessa alla procedura di valutazione ambientale strategica di cui agli articoli da 13 a 18 del D.Lgs. 152/2006 e smi.

Si precisa che gli elaborati progettuali e il Rapporto Ambientale dovranno tenere conto di tutte le criticità ambientali evidenziate nel presente provvedimento e dei contributi resi dai soggetti competenti in materia ambientale.

Il presente provvedimento:

- è relativo alla sola verifica di assoggettabilità a VAS della Variante al P.R.G. da "Zona per attività

di tipo A" in "Area destinata alle sedi giudiziarie, ivi comprese le strutture carcerarie e i servizi connessi alle attività giudiziarie"nel comune di Bari;
- fa salve tutte le ulteriori prescrizioni, integrazioni o modificazioni relative alla variante in oggetto introdotte dai soggetti competenti in materia ambientale e dagli enti preposti ai controlli di compatibilità previsti per legge nel corso del procedimento di approvazione della stessa, anche successivamente all'adozione del presente provvedimento, purché con lo stesso compatibili;
- non esonera l'autorità procedente dalla acquisizione di ogni altro parere e/o autorizzazione per norma previsti, ivi compresi i pareri di cui alla L.R. 11/2001 e al D.Lgs. 152/2006 e s.m.i. in materia di Valutazione di Impatto Ambientale, qualora ne ricorrano le condizioni per l'applicazione;
- è altresì subordinato alla verifica della legittimità delle procedure amministrative messe in atto.

Vista la Legge Regionale 4 febbraio 1997 n. 7;

Vista la deliberazione della Giunta regionale n. 3261 del 28/07/98 con la quale sono state emanate direttive per la separazione delle attività di direzione politica da quelle di gestione amministrativa;

Visto il D.P.G.R. 22 febbraio 2008, n. 161 con cui è stato adottato l'atto di alta Organizzazione della Presidenza e della Giunta della Regione Puglia che ha provveduto a ridefinire le strutture amministrative susseguenti al processo riorganizzativo "Gaia", - Aree di Coordinamento - Servizi - Uffici;

Visto l'art. 32 della legge n. 69 del 18 giugno 2009 che prevede l'obbligo di sostituire la pubblicazione tradizionale all'Albo ufficiale con la pubblicazione di documenti digitali sui siti informatici;

Visto l'art. 18 del D. Lgs. n. 196/2003 "Codice in materia di protezione dei dati personali" in merito ai principi applicabili ai trattamenti effettuati dai soggetti pubblici;

Visti gli artt. 14 e 16 del D. Lgs. n. 165/2001;

Visto il D.Lgs. 152/2006 e ss.mm.ii.;

Richiamato il paragrafo 4 della circolare 1/2008 del Settore Ecologia di cui alla D.G.R. n. 981 del 13/06/2008;

Verifica ai sensi del D.Lgs. 196/2003

Garanzia della riservatezza

La pubblicazione dell'atto all'albo, salve le garanzie previste dalla L. 241/90 e ss.mm.ii. in tema di accesso ai documenti amministrativi, avviene nel rispetto della tutela della riservatezza dei cittadini, tenuto conto di quanto disposto dal D.Lgs. 196/2003 in materia di protezione dei dati personali, nonché dal vigente Regolamento Regionale n. 5/2006 per il trattamento dei dati sensibili e giudiziari.

Ai fini della pubblicazione legale, l'atto destinato alla pubblicazione è redatto in modo da evitare la diffusione di dati personali identificativi non necessari, ovvero il riferimento a dati sensibili. Qualora tali dati fossero indispensabili per l'adozione dell'atto, essi sono trasferiti in documenti separati esplicitamente richiamati.

"COPERTURA FINANZIARA AI SENSI DELLA L.R. 28/2001 E SS.MM.II."

Il presente provvedimento non comporta implicazioni di natura finanziaria sia di entrata che di spesa e dallo stesso non deriva alcun a carico del bilancio regionale.

Tutto ciò premesso il dirigente del Servizio Ecologia,

DETERMINA

- **di assoggettare la Variante al P.R.G. da "*Zona per attività di tipo A*" in "*Area destinata alle sedi giudiziarie, ivi comprese le strutture carcerarie e i servizi connessi alle attività giudiziarie*"- Autorità procedente: Comune di Bari alla procedura di Valutazione Ambientale Strategica di cui agli articoli da 13 a 18 della del D.Lgs. 152/2006, per tutte le motivazioni espresse in narrativa;**

- di notificare il presente provvedimento agli interessati a cura del Servizio Ecologia;

- di far pubblicare il presente provvedimento sul BURP e sul Portale Ambientale dell'Assessorato alla Qualità dell'Ambiente;

- di dichiarare il presente provvedimento esecutivo;

- di trasmettere copia conforme del presente provvedimento al Servizio Segreteria della Giunta Regionale.

Avverso la presente determinazione l'interessato, ai sensi dell'art. 3 comma 4 della L. 241/90 e ss.mm.ii., può proporre nei termini di legge dalla notifica dell'atto ricorso giurisdizionale amministrativo o, in alternativa, ricorso straordinario (ex D.P.R. 1199/1971).

Il Dirigente del Sevizio Ecologia
Ing A. Antonicelli

Il Dirigente dell'Ufficio
Ing. C. Dibitonto

DETERMINAZIONE DEL DIRIGENTE SERVIZIO ENERGIA, RETI E INFRASTRUTTURE MATERIALI PER LO SVILUPPO 31 maggio 2012, n. 43

Autorizzazione Unica ai sensi del comma 3 di cui all'articolo 12 del Decreto Legislativo n. 387 del 29.12.2003, relativa alla costruzione ed all'esercizio di un impianto di produzione di energia elettrica da fonte solare (fotovoltaica) della potenza elettrica di 2.946,9 kW, delle opere connesse e delle infrastrutture indispensabili alla costruzione dell'impianto stesso, da realizzarsi nel Comune di Gravina in Puglia (BA) denominato "Ciccimarra"; Società: ERGYCA THREE S.r.l. con sede legale in Milano, Foro Buonaparte, 44 - P. IVA e C.F. 06821820963.

Il giorno 31 maggio 2012, in Bari, nella sede del Servizio

Premesso che:

- con Decreto Legislativo 16 marzo 1999, n. 79, in attuazione della direttiva 96/92/CE sono state emanate norme comuni per il mercato interno dell'energia elettrica;
- con Legge 1° marzo 2002, n. 39, sono state emanate disposizioni per l'adempimento degli obblighi derivanti dall'appartenenza dell'Italia alla Comunità Europea - Legge comunitaria 2001 e, in particolare, l'art. 43 e l'allegato B;
- la Legge 1° giugno 2002 n. 120, ha ratificato l'esecuzione del Protocollo di Kyoto del 11.12.1997 alla Convenzione quadro delle Nazioni Unite sui cambiamenti climatici;
- la delibera CIPE n. 123 del 19 dicembre 2002 ha riportato le linee guida per le politiche e misure nazionali di riduzione delle emissioni del gas serra;
- il Decreto Legislativo n. 387 del 29.12.2003, nel rispetto della disciplina nazionale, comunitaria ed internazionale vigente, e nel rispetto dei principi e criteri direttivi stabiliti dall'articolo 43 della Legge 1° marzo 2002, n. 39, promuove il maggior contributo delle fonti energetiche rinnovabili alla produzione di elettricità nel relativo mercato italiano e comunitario;
- ai sensi del comma 1 dell'art. 12 del Decreto Legislativo n. 387 del 29.12.2003, gli impianti alimentati da fonti rinnovabili sono di pubblica utilità, indifferibili ed urgenti;
- la costruzione e l'esercizio degli impianti di produzione di energia elettrica alimentati da fonti rinnovabili, gli interventi di modifica, potenziamento, rifacimento totale o parziale e riattivazione, come definiti dalla normativa vigente, e le opere connesse alla costruzione e all'esercizio degli impianti stessi sono soggetti ad un'Autorizzazione Unica, rilasciata, ai sensi del successivo comma 3 del medesimo art. 12, dalla Regione;
- la Giunta Regionale con provvedimento n. 35 del 23.01.2007 ha adottato le procedure per il rilascio delle autorizzazioni alla costruzione ed esercizio di impianti per la produzione di energia elettrica da fonti rinnovabili in attuazione dell'art. 12 del Decreto Legislativo n. 387 del 29.12.2003;
- l'Autorizzazione Unica, ai sensi del comma 4 dell'art 12 del Decreto Legislativo 387/2003, è rilasciata nei modi e nei termini indicati dalla Legge Regionale 31/2008, mediante un procedimento unico al quale partecipano tutte le Amministrazioni interessate, svolto nel rispetto dei principi di semplificazione e con le modalità stabilite dalla

Legge 7 agosto 1990, n. 241, e successive modificazioni e integrazioni;
- per la realizzazione di impianti alimentati a biomassa e per impianti fotovoltaici, ai sensi del comma 4 bis dell'art. 12 del D.Lgs. 387/2003, ferme restando la pubblica utilità e le procedure conseguenti per le opere connesse, il proponente deve dimostrare nel corso del procedimento e comunque prima dell'autorizzazione, la disponibilità del suolo su cui realizzare l'impianto;
- l'art. 14 della 241/90 e s.m.i. disciplina la Conferenza di Servizi, la cui finalità è comparare e coordinare i vari interessi pubblici coinvolti nel procedimento in maniera contestuale ed in unica sede fisica ed istituzionale;
- ai sensi del citato art. 14 della 241/90 e s.m.i., all'esito dei lavori della conferenza di servizi, l'amministrazione procedente adotta la determinazione motivata di conclusione del procedimento, valutate le specifiche risultanze della conferenza e tenendo conto delle posizioni prevalenti espresse in quella sede;

Rilevato che:

la Società ENERGETICA INVEST S.p.A. con sede legale in Roma, via B. Buozzi, 32 - P.IVA 08895391004, con nota prot. n. 38/13134 del 20.11.2008, ai sensi dell'art. 12 del Decreto Legislativo n. 387 del 29.12.2003, richiedeva il rilascio di Autorizzazione Unica alla costruzione ed all'esercizio di un impianto di produzione di energia elettrica da fonte solare (fotovoltaica) della potenza elettrica di 2,985 MW, e delle opere connesse e delle infrastrutture indispensabili alla costruzione dell'impianto stesso, da realizzarsi nel Comune di Gravina in Puglia (BA) denominato "Ciccimarra";

la STMG n. 14522 rilasciata da Enel Spa, prot. n.0525928 del 27.10.2008, prevede l'allacciamento alla rete di distribuzione MT con tensione nominale di 20 kV, tramite costruzione di cabina di consegna, connessa alla linea MT FRAMMARINO DP5051809 in uscita da CS IRPINA (CP TRICARICO), da ubicarsi nelle immediate vicinanze della linea stessa, tra i nodi 90325 e 90326.

Tale soluzione prevede:
- Connessione in entra - esci con linea MT FRAMMARINO, mediante costruzione di un tratto di linea in cavo sotterraneo AL185mmq;
- Costruzione di una cabina di consegna

la Società ENERGETICA INVEST S.p.A. ha accettato incondizionatamente la STMG proposta da ENEL in data 26.11.2008;

in data 15.06.2009 Enel Spa ha approvato e validato il piano tecnico della linea elettrica STMG n. 14522, che prevede la costruzione di:
- Linea a media tensione interrata da costruire in entra - esci Km 7,500 con tensione nominale di 20 KV con cavo isolato ad elica visibile in Al. 3x(1x185) mmq;
- Cabina di consegna in locale Terzi composta da n. 3 vani;
- N. 2 cabine di sezionamento in locali di Terzi da ubicarsi nel foglio 111 par.lla 12 del Comune di Gravina in Puglia;

perfezionata l'istanza il 13.10.2009 con l'invio di documentazione integrativa, la Regione Puglia - Area Politiche per lo Sviluppo, il Lavoro e l'Innovazione - Servizio Energia, Reti e Infrastrutture Materiali per lo Sviluppo, con nota prot. n. 0012424 del 16.11.2009, ha comunicato formalmente l'avvio di procedimento agli enti ritenuti competenti al rilascio di pareri nulla osta o atti di assenso comunque denominati dalle leggi vigenti;

in data 22.12.2009, la Società ENERGETICA INVEST S.p.A. ha trasmesso, ai fini della convocazione della Conferenza di Servizi ai sensi dell'art. 14 della L. n.241/90 e s.m.i., con nota prot. n. 14268, le ricevute di deposito del progetto definitivo agli Enti e/o Organismi indicati nell'avvio del procedimento;

l'impianto di produzione di energia elettrica da fonte solare (fotovoltaica) di potenza pari a 2,985 MW da realizzarsi nel Comune di Gravina in Puglia (BA) denominato "Ciccimarra", non è soggetto a verifica ambientale ai sensi della Legge Regionale n. 11 del 12 aprile 2001 e ss.mm.ii.;

in data 04.03.2010 la società Energetica Invest S.p.A. ha notificato alla Regione Puglia - Avvocatura Regionale il ricorso presentato presso il TAR Puglia sede di Bari ex art. 21 della L. n. 241/90 avverso il silenzio serbato dall'amministrazione regionale in relazione alla domanda di Autorizzazione Unica presentata dalla proponente. Con nota del 14.04.2010 n. 5753 il Servizio Energia della Regione Puglia comunicava al TAR Puglia di aver già provveduto alla convocazione della Conferenza

di Servizi il 22.03.2010 con prot. n. 4352; ciononostante il TAR Puglia - Sezione Prima ha accolto il ricorso con sentenza n. 2074/2010 del 27.05.2010;

la Regione Puglia - Area Politiche per lo Sviluppo, il Lavoro e l'Innovazione - Servizio Energia, Reti e Infrastrutture Materiali per lo Sviluppo, con nota prot. n. 4352 del 22.03.2010 ha convocato la riunione della Conferenza di Servizi per il giorno 19 aprile 2010 - ore 15.30;

Preso atto dei pareri espressi in Conferenza di Servizi e di seguito riportati:

- **Regione Puglia - Area Politiche per l'Ambiente, le Reti e la Qualità Urbana - Servizio Assetto del Territorio - Ufficio Attuazione Pianificazione Paesaggistica**, con nota prot. n. 6793 del 27.10.2010 comunica che il Comune di Gravina di Puglia risulta competente ad emettere sia l'autorizzazione paesaggistica ex art. 146 D.Lgs 42/04, sia l'autorizzazione paesaggistica ex art. 5.01 delle NTA del PUTT/p.
- **Regione Puglia - Area Politiche per l'Ambiente, le Reti e la Qualità Urbana - Servizio Lavori Pubblici - Ufficio Coordinamento STP BA/FG**, con nota prot. n. 35554 del 20.04.2010, "esprime il proprio parere in ordine alla fattibilità dell'intervento proposto".
- **Regione Puglia - Area Politiche per l'Ambiente, le Reti e la Qualità Urbana - Servizio Attività Estrattive**, con nota prot. n. 2964 del 16.04.2010 esprime nulla osta di massima, ai soli fini minerari e limitatamente alla realizzazione del tracciati/linea elettrica in progetto, a condizione che "nel caso di eventuali attraversamenti di zone soggette alla Ns. tutela e/o di intervento ricadente all'interno di aree di cava in esercizio e/o dismesse, la società dovrà, comunque, inoltrare richiesta di autorizzazione ai sensi del t.u. 1775/33, art.120", e che "in fase di realizzazione dell'opera la società è tenuta, comunque, al rispetto dei limiti di sicurezza da eventuali aree di cave in esercizio e/o dismesse, non inferiore a mt. 20 come previsto dal D.P.R. 9 aprile 1959, n. 128".
- **Regione Puglia - Area Politiche per lo Sviluppo Rurale - Servizio Agricoltura - Ufficio Provinciale Agricoltura di Bari**, con nota prot. n. 33018 del 13.04.2010 dichiara che la proposta progettuale di che trattasi non rientra nella sfera di competenza dell'Ufficio.
- **Regione Puglia - Area Politiche per lo Sviluppo Rurale - Servizio Foreste - Sezione Provinciale di Bari**, con modulo parere acquisito in sede di Conferenza di Servizi, rappresenta che in ordine al vincolo idrogeologico non si intravedono motivi ostativi alla realizzazione dell'impianto fotovoltaico e delle relative opere connesse. Prescrive che
  - Vengano realizzate 3 siepi con piante autoctone, trasversalmente alle linee di massima pendenza per l'intera particella a partire dal punto più alto, al centro e a valle, e provvedere alla manutenzione;
  - Non venga alterato l'andamento plano-altimetrico del terreno, evitando di modificare il normale deflusso delle acque;
  - La viabilità da realizzare dovrà effettuarsi utilizzando materiali drenanti da posare a secco senza utilizzo di conglomerati cementizi o impermeabilizzanti;
  - Per i cavidotti dovrà essere previsto il ripristino dello stato dei luoghi;
  - I materiali di risulta dovranno essere allontanati secondo la normativa vigente in materia;
  - Venga mantenuto l'inerbimento del terreno per l'intero periodo di esercizio dell'impianto, provvedendo alla manutenzione.
- **Regione Puglia - Area Politiche per lo Sviluppo Rurale - Servizio Foreste - Sezione Provinciale di Bari**, con nota prot. n. 7001 del 22.04.2010 comunica come ulteriore prescrizione che sia lasciata inalterata una fascia della larghezza di mt 10 in corrispondenza del solco erosivo presente sull'area oggetto di intervento, presumibilmente coincidente con quanto indicato nella tav. SI-07° ed identificato in legenda come "corso d'acqua".
- **ARPA Puglia - Dipartimento Provinciale di Bari**, con nota prot. 18964 del 19.04.2010, richiede documentazione integrativa e relazioni esplicative.

  La Società, a questo proposito, in data 20.05.2010, con nota acquisita al protocollo del Servizio Territoriale del DAP di Bari con n. 25052, ha presentato le integrazioni richieste con i richiesti approfondimenti tecnici. La Energetica Invest S.p.A, inoltre, con nota datata 28/12/2010 e acquisita al protocollo del Servizio Territoriale con n. 2034 del 17/01/2011, trasmetteva richiesta

di emissione di parere di competenza con allegato copia fotostatica del documento dell'Autorità di Bacino della Basilicata avente nell'oggetto "Comunicazione verbale commissione tecnica 19/10/2010"

ARPA Puglia - Dipartimento Provinciale di Bari, con nota prot. 12473 del 09.03.2011, acquisite le integrazioni richieste, comunica che:

- "in merito alla criticità relativa alla collocazione della proposta progettuale in area sottoposta a vincolo idrogeologico, l'Autorità di Bacino della Basilicata in data 25/10/2010 ha espresso parere positivo, come si evince dalla nota trasmessa dal proponente e acquisita al protocollo del Servizio Territoriale n. 2034 del 17/01/2011;
- in ordine alla realizzazione della recinzione perimetrale: al fine di minimizzare l'impatto con il territorio interessato, i montanti di sostegno dei pannelli fotovoltaici dovranno essere preferibilmente ad infissione diretta, tramite battipalo o vitone, privi cioè di plinto in cemento, e qualora questa soluzione non fosse tecnicamente realizzabile, dovranno essere adottati plinti di fondazione del tipo prefabbricato, posati superficialmente al terreno o solo parzialmente interrati; si suggerisce che l'altezza della recinzione dal piano di campagna sia di almeno 25 cm, e non di 20 cm, come riportato dalla tavola "PR 16" ad integrazione della documentazione depositata dal proponente presso i ns. uffici, il 20/05/2010, al fine di permettere il transito della fauna locale in considerazione della preservazione degli habitat di Area Vasta;
- in ordine alla realizzazione del sistema di illuminazione esterno: la "relazione tecnica integrativa dell'impianto di illuminazione esterna" può essere considerata esaustiva ai fini della valutazione dell'impatto luminoso ai sensi della L.R.n. 15 del 23/11/2005 e del Regolamento Regionale del 22/08/2006, n. 13 della Regione Puglia, con la prescrizione che sia adottata almeno una delle seguenti due soluzioni tecniche: che l'impianto di illuminazione esterno sia realizzato mediante apparecchi illuminanti costituiti ciascuno con flusso totale emesso in ogni direzione non superiore a 1500 lumen e che abbiano una emissione complessiva al di sopra del piano dell'orizzonte non superiore a 2250 lumen; che l'illuminazione esterna sia attivata da sensori di movimento dotati di soglie tali che il periodo di accensione media dell'impianto non sia superiore alle due ore notturne, in base alla taratura dei sensori di movimento e alla durata del timer di accensione. Differentemente, dovrà essere prodotta una opportuna documentazione che attesti chiara evidenza del rispetto dei requisiti tecnici a più basso impatto ambientale di cui devono godere in particolare il progetto, i materiali e gli impianti per l'illuminazione, ai fini del risparmio energetico e per prevenire l'inquinamento luminoso ai sensi della Legge Regionale n. 15/05 e al regolamento n. 13/06;
- in ordine allo studio agronomico: deve essere rivisitato in modo tale da tener conto della messa a dimora di specie autoctone del territorio locale o deve opportunamente essere motivato il criterio di scelta che ha portato all'elezione della specie autoctona tipica del territorio salentino ai fini dell'utilizzo per la mitigazione dell'impatto visivo;
- in ordine all'inquinamento acustico: lo studio deve contemplare sia una sezione inerente la fase di cantiere (che deve essere elaborata, in quanto assente nel corpo della relazione tecnica "Valutazione previsionale di Impatto Acustico" datata 17/05/2010 a firma del Tecnico Competente in Acustica Ambientale Ing. Fabio De Masi), sia una sezione inerente la fase di esercizio. In ordine a detta sezione devono essere prodotte opportune integrazioni al fine di consentire la valutazione comparativa tra lo scenario ante- operam e post-operam quali: descrizione delle caratteristiche generali ed acustiche dell'opera; verifica degli strumenti pianificatori con indicazione dei limiti di zona per l'area di interesse, desumibili dalla classificazione acustica definitiva o transitoria (documentare la Classificazione in Classe III alla pag. 9); caratterizzazione acustica dell'area in cui va ad inserirsi la nuova opera, struttura o attività, prima della realizzazione dell'intervento per consentire la valutazione delle modifiche di interesse ambientale. La caratterizzazione acustica può essere eseguita attraverso rilievi acustici e/o simulazioni con metodi di

calcolo; caratterizzazione acustica dell'area e stima dei livelli di rumore dopo la realizzazione dell'intervento, con la definizione, dal punto di vista acustico, delle caratteristiche geometriche e funzionali delle nuove sorgenti compresi i trasformatori di potenza e gli inverter.

In caso di superamento dei limiti, devono essere riportati gli accorgimenti previsti per il contenimento delle emissioni acustiche nonché la stima della loro efficacia in termini di abbattimento dei livelli di rumore. Per le emissioni acustiche in fase di cantiere il riferimento normativo è l'art. 17 della L.R. 03/02.

Alla luce di quanto esposto, viste le integrazioni trasmesse dalla ditta proponente, per quanto di competenza di ARPA Puglia, ai sensi della Legge 7 agosto 1990, n. 241, si rilascia una valutazione tecnica ambientale favorevole con prescrizioni alla richiesta di Autorizzazione Unica di cui in oggetto".

- **Provincia di Bari - Servizio Tributi e Impianti Tecnici**, con nota prot. n. 128929 del 29.12.200, rilascia "parere di massima favorevole alla realizzazione dell'impianto di cui trattasi, laddove l'autorizzazione unica dovesse comprendere anche, fra le opere connesse e le infrastrutture, l'elettrodotto per l'allacciamento dell'impianto alla Rete Elettrica Nazionale. In merito all'attraversamento della SP 203 al km 0+807, inoltre, si comunica che sarà cura dello scrivente Servizio trasmettere copia del progetto al Servizio Viabilità, per l'ottenimento del nulla osta di competenza, propedeutico al rilascio della concessione all'esecuzione dei lavori, in assenza della quale non potrà essere realizzata alcuna opera che comporti manomissione della sede stradale. Infine, si rende noto alla Società Energetica Invest SpA che l'esecuzione dell'attraversamento in parola comporterà un'occupazione permanente di suolo pubblico e che, a tal fine, dovrà essere sottoscritto apposito atto di concessione, con relativo pagamento annuale del C.O.S.A.P e dei diritti".
- **Comune di Gravina in Puglia**, con modulo parere acquisito in sede di Conferenza di Servizi, rappresenta che, "sotto il profilo paesaggistico, la progettazione dell'impianto va verificata in relazione alla presenza di corsi d'acqua come evidenziati nella tavola di progetto "PR 04" e ciò anche in conformità con le disposizioni di cui all'art. 142 comma 1 lettera e) del D. Lgs. 42/2004 e ss.mm. e ii. Sotto il profilo urbanistico l'intervento ricade su area tipizzata dal vigente PRG "El - Zona Agricola", regolata dall'art. 21 delle NTA del PRG. Limitatamente alla posa in opera di pannelli fotovoltaici per la produzione di energia elettrica, connessi impianti tecnologici (cavidotti e cabine prefabbricate) e recinzione metallica, esso è conforme alle norme di PRG del Comune di Gravina. Il progetto prevede, altresì, la realizzazione di un volume edilizio destinato ad uffici, deposito e servizi igienici, che non appare "riconducibile alle opere connesse ed infrastrutture indispensabili all'esercizio degli impianti stessi" soggette ad autorizzazione unica come previsto all'art. 12 comma 3 del D. Lgs. 387 del 29/12/2003. Per tale parte d'opera si ritiene di dover esprimere parere non favorevole".

La Società, a questo proposito, in data 30.04.2010, comunica al Comune di Gravina in Puglia che "l'area oggetto di intervento non è interessata dalla presenza di corsi d'acqua come erroneamente riportato sulla tavola di progetto PR04", e che "non realizzerà il volume edilizio destinato a servizi non assentito dal Comune di Gravina".

La Società, in data 16.06.2010 ha inoltre trasmesso al Comune di Gravina in Puglia e al Comune di Irsina lo studio geomorfologico e idrogeologico e lo studio idrologico e idraulico ai sensi delle Norme Tecniche di Attuazione del Piano Stralcio per la Difesa dal Rischio Idrogeologico (PAI) dell'ADB della Basilicata.

Comune di Gravina in Puglia - Direzione Servizi Tecnici - Servizio Paesaggio, con nota prot. n. 31976 del 14.10.2010, esprime il parere non favorevole della Commissione Locale per il Paesaggio, poiché l'istruttoria espletata evidenzia che sull'area oggetto dell'intervento gravano i seguenti vincoli: ATD - vincolo idrogeologico; geomorfologia, e ritiene l'intervento in contrasto con gli artt. 2.02, 3.05 e 3.09 delle NTA del PUTT/p.

La Società, in data 11.11.2010 ha trasmesso al Comune di Gravina in Puglia - Servizio Paesaggio una richiesta di riesame del parere emesso

con prot. n. 31976 del 14.10.2010 visto che in merito al vincolo idrogeologico il Servizio Foreste della Regione Puglia ha espresso parere favorevole, visto inoltre il parere favorevole espresso anche dell'AdB della Basilicata e visto che in data 16.06.2010 era già stato trasmesso al Comune di Gravina in Puglia lo studio geomorfologico e idrogeologico e lo studio idrologico e idraulico redatto ai sensi delle NTA del PAI dell'ADB della Basilicata, mai pervenuti all'attenzione della Commissione Locale per il Paesaggio. Ribadisce che l'area oggetto di intervento non è interessata dalla presenza di corsi d'acqua e che non è di interesse paesaggistico e quindi non sottoposta a tutela ai sensi del D.Lgs 42/2004, come evidenziato anche dalla competente Sovrintendenza. Trasmette, inoltre, una integrazione alla relazione paesaggistica.

Comune di Gravina in Puglia - Direzione Servizi Tecnici - Servizio Paesaggio, con nota prot. n. 39750 del 16.12.2010, riporta quanto espresso nel parere n. 38 della Commissione Locale per il paesaggio, la quale, esaminata la documentazione presentata e formulate considerazioni più approfondite circa la qualificazione agricola dell'area, ritiene "valide le considerazioni circa l'impatto visivo; validi gli interventi di compensazione sulla componente visiva; di scarso valore agricolo i terreni rientranti nell'area oggetto dell'intervento; la coltura in atto e quelle attuabili su detti terreni non rientrano tra quelle di pregio;

Quindi, la Commissione Locale per il Paesaggio all'unanimità dei Commissari presenti, esprime parere favorevole in rimodulazione del precedente parere negativo. Si prescrive l'adozione dei seguenti interventi mitigativi ad integrazione di quelli previsti nella relazione paesaggistica e relativa integrazione:

- Realizzazione di siepi intermedie con piante autoctone seguendo le curve di livello nell'intera area oggetto di intervento;
- L'altezza delle suddette siepi deve essere tale da mascherare l'impianto dalle strade S.S. 96, 96 bis e S.S. 655 "Bradanica";
- Venga mantenuto l'inerbimento naturale del terreno per l'intera durata di esercizio dell'impianto".

Considerato che il parere della Commissione Locale per il Paesaggio è vincolante per la Direzione Servizi Tecnici del Comune di Gravina ai sensi del punto 1 lett. b) dell'allegato A alla DGR n. 2273 del 24.11.2009, la medesima Direzione, per le dedotte ragioni, "esprime parere favorevole alla realizzazione dell'intervento proposto con le condizioni dettate dalla Commissione Locale per il Paesaggio, in rimodulazione del precedente parere negativo che con questo atto si intende superato".

- **Provincia di Matera - Area Tecnica - Servizio Concessioni**, con nota prot. n. 10475 del 26.03.2010, comunica che l'istruttoria della domanda formulata dalla Energetica Invest Srl per il rilascio della concessione per l'occupazione di aree e spazi del demanio provincia e sulla S.p. ex SS. 96 per la realizzazione della linea elettrica si è conclusa con esito favorevole.
- **Comune di Irsina**, con modulo parere acquisito in sede di Conferenza di Servizi, rappresenta che "l'intervento, pur riguardando in parte aree soggette ai regimi vincolistici, per quanto attiene la parte che interessa il territorio di competenza dell'Amministrazione rappresentata, risulta essere privo di apprezzabili impatti dal punto di vista ambientale. Da ciò il parere favorevole a condizione che vengano acquisite le autorizzazioni di cui al R.D. 3267/1923 ed all'art. 146 del D.Lgs. 42/04".
- **Comune di Tricarico**, con nota prot. n. 4715 del 14.04.2010, rilascia il proprio nulla osta alla realizzazione dell'impianto.
- **Azienda Unità Sanitaria Locale BA - Dipartimento di Prevenzione EX A.U.S.L. BA/3**, con nota prot. n. 357 del 19.04.2010, "rilascia parere favorevole ai soli fini igienico-sanitari, a condizione che:
  - vengano poste in essere tutte le misure e gli accorgimenti tecnici per la tutela dell'aria, del suolo, sottosuolo e falda acquifera, siano documentate ed autorizzate le modalità di smaltimento delle acque di lavaggio;
  - in fase di cantiere i rifiuti generali dovranno essere separati a seconda della classe e debitamente riciclati ed inviati ad impianti di smaltimento autorizzati;
  - in fase di dismissione dell'impianto, il materiale venga separato in base alla composizione chimica per permettere il riciclaggio del maggior quantitativo possibile dei singoli elementi

(in particolare alluminio e silicio), presso ditte specializzate in riciclaggio e produzione di tali elementi. I rifiuti residui dovranno essere inviati a discariche autorizzate e all'area sarà ripristinato l'originario uso agricolo;
- dovranno essere adottate soluzioni realizzative che consentano il ripristino dei luoghi una volta realizzato o dismesso l'impianto, in particolare la realizzazione di percorsi o piste in terra battuta a bassa densità di impermeabilizzazione ed aderenti all'andamento del terreno;
- si acquisisca il parere favorevole dell'ARPA Puglia Provincia Bari."

- **Ministero per i Beni e le Attività Culturali - Soprintendenza per i Beni Architettonici e del Paesaggio per le Provincie di Bari, BAT e Foggia**, con nota prot. n. 10417/09 del 25.01.2010 comunica che l'intervento non ricade nelle aree sottoposte a tutela ai sensi del D.Lgs. 42/04 e s.m.i.
- **Ministero per i Beni e le Attività Culturali - Soprintendenza per i Beni Archeologici della Puglia - Taranto** con nota Prot. n. 3063 del 25.02.2010 esprime in linea di massima parere favorevole al progetto a condizione che: le operazioni di scavo relative alle opere da realizzare dovranno essere sorvegliate da archeologi in possesso di adeguati titoli formativi e comprovata professionalità; qualora si verificasse la presenza di resti archeologici sarà indispensabile eseguire saggi archeologici di approfondimento, da affidare per l'esecuzione a impresa iscritta alla categoria OS 25; la Soprintendenza si riserva di chiedere eventuali varianti al progetto originario per la salvaguardia e tutela dei resti archeologici che dovessero eventualmente venire alla luce.
- **Ministero dello Sviluppo Economico - Dipartimento per le Comunicazioni - Ispettorato Territoriale Puglia e Basilicata,** con nota Prot. n. 1431 12.02.2009 "rilascia ai sensi dell'art 113 del R.D. n.1775 del 1.12.1933, il NULLA OSTA PROVVISORIO alla costruzione per l'impianto in oggetto limitatamente a quelle parti che non interessano, con attraversamenti e avvicinamenti, le linee di telecomunicazioni statali, sociali e private. Il rilascio del consenso alla costruzione dell'intero impianto elettrica sopra citato è subordinato all'approvazione dei progetti di dettaglio relativi agli eventuali attraversamenti e parallelismi che le linee elettriche potranno determinare con linee Tlc. Tali elaborati, che codesta Società presenterà a questo Ufficio nel più breve tempo possibile, dovranno essere redatti in conformità alle norme vigenti per la esecuzione delle linee elettriche aeree esterne. Prima di eseguire gli scavi per la posa di cavi interrati e/o la costruzione di fondazioni, codesta Società è invitata ad interpellare l'unità operativa Telecom interessata."
- **Ministero dell'Interno - Comando Provinciale Vigili del Fuoco - Bari - Ufficio Prevenzione**, con nota prot. n. 6159 del 03.03.2010 evidenzia che gli impianti di produzione di energia elettrica da fonte fotovoltaica e relative opere di connessione non rientrano tra le attività soggette ai controlli di prevenzione Incendi dei Vigili del Fuoco.
- **Autorità di Bacino della Puglia**, con nota prot. n. 1342 del 08.02.2010 comunica che "dalla sovrapposizione delle aree oggetto dell'intervento si rileva che le stesse non ricadono nel territorio di competenza di questa Autorità di Bacino".
- **Autorità di Bacino della Basilicata**, con nota prot. n. 274/8002 del 10.02.2010 richiede documentazione progettuale integrativa.

  La Società trasmette lo studio geomorfologico e idrogeologico e lo studio idrologico e idraulico redatto ai sensi delle NTA del PAI dell'ADB della Basilicata e la Relazione Integrativa al fine di ottenere il parere prelilminare.

  Autorità di Bacino della Basilicata in data 23.06.2010 costituisce l'apposita Commissione Tecnica per l'istruttoria e la valutazione dell'istanza prodotta dalla Società relativa alla costruzione della linea aerea MT e opere accessorie a servizio di un impianto fotovoltaico, la quale, nella seduta del 29.07.2010, richiede alla Proponente delle integrazioni. Acquisite le integrazioni richieste in data 14.09.2010, prot. n. 1977/8002, la Commissione Tecnica, nella seduta del 19.10.2010, afferma che "risultano rispettate le prescrizioni imposte dalla Commissione Tecnica nella seduta del 29.07.2010; le realizzazioni oggetto di istanza non aggravano le condizioni di rischio idraulico nelle aree di intervento; si esprime, pertanto, parere favorevole alla realizzazione delle opere in progetto (cavidotto elettrico) oggetto di istanza ai sensi dell'art. 10 e 26

delle Norme di attuazione del P.A.I.". Con Determinazione Dirigenziale del 22.11.2010 n. 80/2010/D.229 l'A.d.B. della Basilicata prende atto del parere favorevole espresso dalla Commissione Tecnica.

- **Consorzio di Bonifica Bradano e Metaponto**, con nota prot. n. 002260 del 16.04.2010 trasmette la Deliberazione n. 155 del 12.04.2010, con la quale il Comitato di Coordinamento delibera di "autorizzare la Società Energetica Invest SpA all'attraversamento di condotte irrigue consortili con un cavidotto interrato e posa in opera di due cavi di MT lungo la strada consortile Capoiazzo in agro di Gravina per la costruzione ed esercizio di un impianto di produzione di energia elettrica da fonte fotovoltaica, a propria cura e spese ed in conformità alle prescrizioni tecniche contenute nella nota dei Servizi Tecnici consortili".
- **Comando Militare Esercito "PUGLIA"** con nota prot. n. 4575 del 10.03.2010 concede "il NULLA OSTA di Forza Armata subordinatamente all'effettuazione, da parte della Società interessata, degli interventi di bonifica dell'area in questione, comunicando a questo Comando l'avvenuta effettuazione degli stessi".
- **Comando in Capo del Dipartimento Militare Marittimo dello Jonio e del Canale d'Otranto** con nota prot. n. 57387 del 24.12.2009 rappresenta che - per quanto di competenza, in ordine ai soli interessi della Marina Militare - non si intravedono motivi ostativi alla realizzazione dell'impianto fotovoltaico e delle opere connesse indicate in argomento.
- **Aeronautica Militare - Comando Scuole A.M. / III Regione Aerea** con nota prot. n. 14397 del 16.03.2010 rilascia il nulla osta dell'A.M., per gli aspetti demaniali di competenza.
- **ENAC - Ente Nazionale per l'Aviazione Civile** con nota Prot. n. 0019015 del 17.03.2010, sentito l'ENAV e l'A.M. C.I.G.A., "rilascia, per quanto di competenza, il proprio nulla osta alla realizzazione della suddetta opera".
- **Anas**, con nota prot. CBA-0038186-P del 26.10.2010, esprime parere tecnico favorevole di massima alla posa del sottoservizio richiesto da eseguirsi fuori del piano viabile. Specifica che "in ogni caso, la puntuale ubicazione del cavo, le modalità di esecuzione dei lavori e dei ripristini dovranno essere definite previo sopralluogo congiunto tra tecnici NANAS e rappresentanti di codesta Società. Soltanto dopo il suddetto sopralluogo sarà possibile ottenere il rilascio della concessione necessaria per poter dare inizio ai lavori."
- **Enel Spa**, con prot. n. 0525928 del 27.10.2008 rilascia alla Società Energetica Invest SpA la STMG n. 14522, prevedendo l'allacciamento alla rete di distribuzione MT con tensione nominale di 20 kV, tramite costruzione di cabina di consegna, connessa alla linea MT FRAMMARINO DP5051809 in uscita da CS IRPINA (CP TRICARICO), da ubicarsi nelle immediate vicinanze della linea stessa, tra i nodi 90325 e 90326. La Società Energetica Invest SpA ha accettato incondizionatamente la STMG proposta da ENEL in data 26.11.2008.
  Enel Spa, in data 15.06.2009, ha approvato e validato il piano tecnico della linea elettrica STMG n. 14522 che prevede la costruzione di:
  - Linea a media tensione interrata da costruire in entra - esci Km 7,500 con tensione nominale di 20 KV con cavo isolato ad elica visibile in Al. 3x(1x185) mmq;
  - Cabina di consgna in locale Terzi composta da n. 3 vani;
  - N. 2 cabine di sezionamento in locali di Terzi da ubicarsi nel foglio 111 par.lla 12 del Comune di Gravina in Puglia.

Rilevato altresì che:

- la Regione Puglia - Area Politiche per lo Sviluppo, il Lavoro e l'Innovazione, Servizio Energia, Reti e Infrastrutture materiali per lo sviluppo, con nota prot. n. 7836 del 18.05.2010, ha trasmesso a tutti gli Enti coinvolti la copia conforme del Verbale della Conferenza di Servizi svoltasi in data 19 aprile 2010;
- a seguito di verifica con il Piano di Tutela delle Acque, approvato dal Consiglio Regionale della Puglia con Delibera n.230 del 20.10.2009, è risultato che l'intervento in oggetto non risulta interessare Zone di Protezione Speciale Idrogeologica di "Tipo A" né di "Tipo B1 e B2".
- in aggiunta a quanto sopra esposto, essendo trascorsi i 180 giorni previsti dal D. Lgs. 387/03, l'art. 14 ter comma 7 della L. 241/1990 dispone che "*si considera acquisito l'assenso dell'ammi-*

nistrazione, ivi comprese quelle preposte alla tutela della salute e della pubblica incolumità, alla tutela paesaggistico-territoriale e alla tutela ambientale. Esclusi i provvedimenti in materia di VIA, VAS e AIA, il cui rappresentante non abbia espresso definitivamente la volontà dell'amministrazione", ed in ogni caso, alla luce dei pareri espressi dagli Enti coinvolti nella Conferenza di servizi, con nota prot. n. 5303 del 20 aprile 2011 il Servizio Energia, Reti e Infrastrutture materiali per lo sviluppo ha comunicato agli Enti la chiusura della Conferenza;

- con atto stipulato in data 05 maggio 2011 e registrato all'Agenzia delle Entrate - Ufficio Territoriale di Roma in data 09 maggio 2011, la società Energetica Invest S.p.A. ha ceduto il procedimento in oggetto alla società Ergyca Three S.r.l., che dichiara di essere "subentrata in tutti i rapporti giuridici (contrattuali, commerciali e/o di qualsiasi altra natura) attivi e passivi attualmente intitolati, intestati e/o intrattenuti da Energetica Invest S.p.A. relativamente al progetto in oggetto". In data 16.05.2011, con nota acquisita al protocollo della Regione Puglia - Ufficio Energia e Reti Energetiche con n. 6287, la società Ergyca Three S.r.l. dichiara che gli "iter procedurali connessi alla costruzione ed all'esercizio dell'impianto di produzione di energia elettrica da fonte fotovoltaica della potenza di 2,985 MW sito nel Comune di Gravina in Puglia (BA), sono stati trasferiti alla scrivente società ERGYCA THREE S.r.l., con sede in Foro Buonaparte 44, 20121 Milano, Codice Fiscale/ Partita IVA 06821820963; e chiede che tutti gli adempimenti successivi, da parte di Codesta Spettabile Amministrazione vengano intestati a nome della società ERGYCA THREE S.r.l.".
- in data 07.06.2011 sono stati sottoscritti tra la Regione Puglia, la società Ergyca Three S.r.l. ed il Comune di Gravina in Puglia, l'Atto di Impegno e la Convenzione di cui alla delibera di G.R. n. 35 del 23.01.2007; l'istanza in oggetto non rientra nel campo di applicazione del R.R. n. 24 del 30.12.2010 e della D.G.R. n. 3029 del 30.12.2010 essendo tutti i pareri ambientali prescritti pervenuti entro il 31.12.2010, tranne il parere conclusivo di ARPA - DAP di Bari pervenuto il 09.03.2011. Questo, comunque, si configura come la parte conclusiva della richiesta integrazioni fatta alla Società in sede di Conferenza di Servizi, integrazioni sottoposte all'attenzione del DAP di Bari dell'ARPA fin dal 20.05.2010;
- attraverso il SIT Puglia si è comunque verificata l'inesistenza di interferenze del layout definitivo dell'impianto con le aree non idonee introdotte dal RR n. 24/2010, ad eccezione di una marginale interferenza con versanti.
- con nota prot. n. 1378 del 13.02.2012, così come richiesto nella comunicazione di conclusione del procedimento, trasmessa in data 20.04.2011 con nota prot. n. 5303, la Società proponente trasmetteva la dichiarazione del progettista e dell'Amministratore Unico attestante la ricadenza dell'impianto in aree distanti più di 1 Km dall'area edificabile del Comune di Gravina e che il progetto definitivo depositato è conforme a tutte le risultanze del procedimento autorizzativo ed è adeguato a tutte le prescrizioni sollevate dagli enti che hanno partecipato al procedimento stesso; con la stessa nota, inoltre, trasmetteva la dichiarazione dell'agronomo e dell'Amministratore Unico attestante la non ricadenza dell'impianto in aree agricole interessate da produzioni agro-alimentari di qualità. Contestualmente depositava il progetto definitivo delle opere da realizzare in triplice copia, dall'analisi del quale lo scrivente ufficio rilevava variazioni tecnologiche e spaziali rispetto al progetto esaminato dagli enti in sede di Conferenza di Servizi.
- in data 14.03.2012 al protocollo dello Scrivente si acquisiva la nota n. 2299, con cui la Società depositava la documentazione esplicativa delle variazioni previste, costituita da grafici comparativi del layout iniziale e del layout finale dell'impianto, da un quadro comparativo tra le due versioni del progetto e dalle schede tecniche dei nuovi pannelli fotovoltaici. Dalla documentazione trasmessa risulta evidente che la variante proposta non sia di tipo "sostanziale", vista la minima riduzione della superficie occupata, la differenza di 1cm nella larghezza della vela e la riduzione di 38,1 kW nella potenza inizialmente ipotizzata, che da 2.985 kW diventa 2.946,9 kW;
- l'Ufficio Energia e Reti Energetiche con nota 2904 del 27.03.2012 trasmetteva a tutti gli enti coinvolti nel procedimento la documentazione esplicativa delle variazioni previste, invitando gli stessi ad esprimere pareri e trasmettere contributi

in merito, confermando la chiusura positiva del procedimento.

I seguenti Enti che hanno riscontrato la suddetta nota:

- **Azienda Unità Sanitaria Locale BA - Dipartimento di Prevenzione - Servizio Igiene e Sanità Pubblica - Altamura**, con nota prot. n. 402 del 13.04.2012, "rilascia Parere favorevole igienico - sanitario a condizione che il conduttore assicuri che:
  - l'intervento sia operato mettendo in essere tutti gli accorgimenti necessari ad evitare fattori dì allagamento c/o inondazione non solo nel sito d'impianto quanto anche della zona limitrofa;
  - nelle operazioni di installazione non si faccia uso di diserbanti quanto si adoperino operazioni di sfalcio di tipo manuale e periodico;
  - si installino strutture cementizie/ metalliche (comunque, anche di altro tipo, interrate) nel rispetto delle normative vigenti e future sul suolo e/o aeree; assicurandone la bonifica al momento della dismissione;
  - si rispettino le norme collegate all'esercizio di attività in materia ambientale (D.L. 152/2006) e di sicurezza sui lavoro (DLg. 81/08); nonché da inquinamento acustico (L. 447/95 e DPCM 14.01.1997) attuale e future;
  - lungo il perimetro d'impianto vengono impiantati alberi autoctoni, atti a limitare l'impatto visivo dall'esterno."
- **ARPA Puglia - Dipartimento Provinciale di Bari**, con nota prot. 20826 del 17.04.2012, rilevava che:

  "il layout dell'impianto non ha subito modifiche da ritenersi sostanziali, in quanto:
  - il perimetro è rimasto invariato,
  - sono stati introdotti filari di siepi tra le schiere di pannelli,
  - è stata variata la collocazione di alcune serie di pannelli fotovoltaici e delle cabine di trasformazione all'interno dell'impianto;

  per quanto riguarda le installazioni e le apparecchiature elettriche, non è stato indicato se le sezioni di trasformazione dell'impianto subiranno modifiche in ragione della sostituzione dei pannelli fotovoltaici con altri dotati della stessa tecnologia e con efficienza del modulo quasi raddoppiata e garantita dal produttore per 20 anni;

  allo stato, non sono state recepite dal proponente le prescrizioni espresse dal Servizio in merito alla Valutazione Tecnica Ambientale avente protocollo n. 12473 del 09/03/2011.

  In base a quanto sopra rilevato, il progetto non ha subito modifiche da ritenersi sostanziali ai sensi dell'art. 5 del decreto legislativo 3 marzo 2011, n. 28.

  Si resta, pertanto, in attesa di ricevere la documentazione, relativa alle successive fasi progettuali, che integri le prescrizioni come da verbali e allegati delle Conferenze di Servizi."

  La Società, a questo proposito, in data 09.05.2012, ha presentato le integrazioni richieste con i richiesti approfondimenti tecnici, precisando che la documentazione presentata è parte integrante del progetto definitivo depositato presso l'Ufficio Energia il 10.02.2012.

  In data 09.05.2012 la ERGYCA THREE S.r.l. trasmetteva all'Ufficio Energia, che la acquisiva al protocollo con n. 4282, la copia del deposito delle integrazioni richieste dall'ARPA con la nota n. 12473 del 09.03.2011.

Considerato che:

- ai sensi dell'art. 12 comma 3 del D.Lgs. 387/2003 nel procedimento per il rilascio dell'Autorizzazione Unica sono ricomprese anche le opere di connessione alla rete e le infrastrutture necessarie all'esercizio dell'impianto;
- ai sensi dei comma 6, 6 bis e 7 dell'art. 14 ter della Legge 241/90 e s.m.i., all'esito dei lavori della conferenza di servizi, in relazione ai pareri rilasciati dagli Enti e delle prescrizioni formulate dagli stessi Enti, valutate le specifiche risultanze e tenendo conto delle posizioni prevalenti espresse, è possibile adottare la determinazione di conclusione del procedimento con il rilascio dell'Autorizzazione Unica per la costruzione ed esercizio di:
  - un impianto di produzione di energia elettrica da fonte fotovoltaica della potenza elettrica di 2.946,9 kW, da realizzarsi nel Comune di Gravina in Puglia (BA) denominato "Ciccimarra",

  e delle opere connesse costituite da:
- Linea a media tensione interrata da costruire in entra - esci Km 7,500 con tensione nominale di 20 KV con cavo isolato ad elica visibile in Al. 3x(1x185) mmq;

- Cabina di consegna in locale Terzi composta da n. 3 vani;
- N. 2 cabine di sezionamento in locali di Terzi da ubicarsi nel foglio 111 par.lla 12 del Comune di Gravina in Puglia.

- In data 18.12.2009 la Energetica Invest S.p.A. stipulava il "preliminare di contratto di superficie" del terreno interessato dall'installazione dell'impianto, con il quale la Società acquista il diritto di superficie esclusivo del terreno sito nel Comune di Gravina in Puglia (BA) iscritto in Catasto al foglio 92 particella 165. Il suddetto contratto è stato registrato presso l'Agenzia delle Entrate di Roma 3 il 5 maggio 2011 al n. 8043 Serie 3;
- Con la sottoscrizione del "Contratto di Cessione" della posizione contrattuale, atto stipulato in data 05 maggio 2011 e registrato all'Agenzia delle Entrate - Ufficio Territoriale di Roma in data 09 maggio 2011, la società Ergyca Three S.r.l. "subentra in tutti i diritti e in tutte le obbligazioni nascenti dai Preliminari di superficie, con conseguente liberazione della società Energetica Invest S.p.A. Unipersonale da tutte le obbligazioni derivanti dai Preliminari di Superficie stessi";
- in data 25.05.2012 la società Ergyca Three S.r.l. ha trasmesso allo Scrivente Servizio la proroga del Contratto Preliminare stipulato con i proprietari delle aree interessate alla realizzazione dell'impianto in data 16.06.2011; il suddetto "accordo modificativo del Contratto Preliminare stipulato in data 18 dicembre 2009" sottoscritto dalla Proponente e dai proprietari è stato acquisito al protocollo del Servizio Energia il 29.05.2012 con n. 5145;
- in data 07.06.2011 sono stati sottoscritti tra la Regione Puglia, la Società la Società Ergyca Three S.r.l. ed il Comune di Gravina in Puglia, l'Atto di Impegno e la Convenzione di cui alla delibera di G.R. n. 35 del 23.01.2007;
- l'Ufficiale Rogante del Servizio Contratti Appalti, in data 05.09.2011 ha provveduto alla registrazione dell'Atto di Impegno al repertorio n. 013026 e della Convenzione al repertorio n. 013027;
- la Società ha depositato, con nota acquisita al protocollo con n. 1378 del 13.02.2012, n. 3 copie del progetto definitivo corredato da una dichiarazione sostitutiva, ai sensi del DPR n. 445/2000, per mezzo della quale il progettista ed il legale rappresentante della Società attestano che il progetto di che trattasi è conforme a tutte le risultanze del procedimento autorizzativo ed è adeguato a tutte le prescrizioni sollevate dagli Enti che hanno partecipato al procedimento stesso e con la quale si impegnano a rispettare tutte le prescrizioni di natura esecutiva formulate dai suddetti Enti.
- Il progetto definitivo fa parte integrante del presente atto ed è vidimato in triplice copia dall'Ufficio Energia e Reti Energetiche.
- come risulta dalla relazione istruttoria rep. n. 43 del 31 maggio 2012 a firma di Di Terlizzi R. agli atti del Servizio,

il procedimento si è svolto in conformità alle norme vigenti in materia di procedimento;

Sulla base di quanto riportato in narrativa si ritiene di adottare, ai sensi del comma 6 bis dell'art. 14 ter della Legge 241/90 e s.m.i, la determinazione di conclusione del procedimento con l'Autorizzazione Unica, di cui al comma 3 dell'art. 12 del D.Lgs. 387 del 29.12.2003 e della D.G.R. n. 35 del 23.01.2007, per la realizzazione ed esercizio di un impianto di produzione di energia elettrica da fonte fotovoltaica della potenza complessiva di 2.946,9 kW, da realizzarsi nel Comune di Gravina in Puglia (BA).

ADEMPIMENTI CONTABILI DI CUI ALLA L.R. 28/01 E SUCCESSIVE MODIFICHE ED INTEGRAZIONI:

Il presente provvedimento non comporta adempimento contabile atteso che trattasi di procedura autorizzativa riveniente dall'Art. 12 del Decreto Legislativo n. 387/2003.

IL DIRIGENTE DEL SERVIZIO

Vista la Legge 7 agosto 1990 n. 241;

Viste le linee guida pubblicato sulla G.U. n. 1/2003;

Vista la Direttiva 2001/77/CE;

Visto il Decreto Legislativo 387 del 29 dicembre 2003, art. 12;

Visto la Legge n. 481 del 14.11.1995;

Vista la Delibera di Giunta Regionale n. 1747 del 30 novembre 2005.

Vista la Delibera di Giunta Regionale n. 35 del 23.01.2007;

Vista la Legge Regionale n. 31 del 21 ottobre 2008;

Vista la deliberazione di G.R. n. 3261 in data 28.7.98 con la quale sono state impartite direttive in ordine all'adozione degli atti di gestione da parte dei Dirigenti regionali, in attuazione del Decreto Legislativo 3.2.1993 n.29 e successive modificazioni e integrazioni e della Legge regionale n.7/97;

Vista la Legge Regionale n. 13 del 18.10.2010;

Visto l'Atto di Impegno sottoscritto in data 07.06.2011 tra la Regione Puglia e la società Ergyca Three S.r.l.;

Vista la Convenzione sottoscritto in data 07.06.2011 tra la Regione Puglia e la società Ergyca Three S.r.l.;

DETERMINA

Art. 1)

Di prendere atto di quanto riportato nelle premesse, che costituiscono parte integrante e sostanziale della presente determinazione.

Art. 2)

Ai sensi del comma 6 bis dell'art. 14 ter della Legge 241/90 e s.m.i., è adottata la determinazione di conclusione del procedimento con il rilascio alla Società ERGYCA THREE S.r.l. con sede legale in Milano, Foro Buonaparte, 44 - P.IVA e C.F. 06821820963 - in persona del sig. Bruno Sabatino, nato a Gerocarne (VV) il 13.07.1950, in qualità di Amministratore Unico, dell'Autorizzazione Unica, di cui ai comma 3 dell'art. 12 del D.Lgs. 387 del 29.12.2003 e della D.G.R. n. 35 del 23.01.2007, per la costruzione ed esercizio di:

- un impianto di produzione di energia elettrica da fonte fotovoltaica della potenza complessiva di 2.946,9 kW, da realizzarsi nel Comune di Gravina in Puglia (BA), e delle opere connesse costituite da:
- Linea a media tensione interrata da costruire in entra - esci Km 7,500 con tensione nominale di 20 KV con cavo isolato ad elica visibile in Al. 3x(1x185) mmq;
- Cabina di consgna in locale Terzi composta da n. 3 vani;
- N. 2 cabine di sezionamento in locali di Terzi da ubicarsi nel foglio 111 par.lla 12 del Comune di Gravina in Puglia.

Art. 3)

La presente autorizzazione unica, rilasciata a seguito di un procedimento unico svolto nel rispetto dei principi di semplificazione e con le modalità stabilite dalla legge 241/90, costituisce titolo a costruire ed esercire l'impianto in conformità al progetto approvato, ai sensi e per gli effetti di cui all'art. 12, comma 3, del d. Lgs 29/12/2003 n. 387 e, ai sensi dell'art. 14 ter, comma 6 bis della legge 241/90 e successive modifiche ed integrazioni, sostituisce, a tutti gli effetti, ogni autorizzazione, concessione, nulla osta o atto di assenso comunque denominato di competenza delle amministrazioni partecipanti, o comunque invitate a partecipare ma risultate assenti, alla predetta conferenza.

Art. 4)

La Società ERGYCA THREE S.r.l. nella fase di realizzazione dell'impianto di produzione di energia elettrica da fonte solare (fotovoltaica) di cui al presente provvedimento e nella fase di esercizio del medesimo impianto dovrà assicurare il puntuale rispetto delle prescrizioni formulate dagli Enti intervenuti alla conferenza di servizi, all'uopo interfacciandosi con i medesimi Enti nonché di quanto previsto dall'art. 1 comma 3 della L.R. 18 ottobre 2010 n. 13 che così recita "*Per gli interventi di manutenzione degli impianti eolici e fotovoltaici, esistenti e di nuova installazione, è vietato l'uso di erbicidi o veleni finalizzati alla distruzione di piante erbacee dei luoghi interessati*".

Art. 5)

La presente Autorizzazione Unica avrà:

- durata di anni venti, per le opere a carico della Società, a partire dalla data di inizio dei lavori più altri nove anni dalla prima scadenza;
- durata illimitata, per le opere a carico della Società distributrice dell'energia.

Art. 6)

Di dichiarare di pubblica utilità l'impianto fotovoltaico, nonché le opere connesse e le infrastrutture indispensabili alla costruzione e all'esercizio dello stesso, ai sensi dei commi 3 e 4 dell'art. 1 della L. 10 del 09.01.1991 e del comma 1 dell'art. 12 del Decreto Legislativo 29 Dicembre 2003 n. 387, autorizzate con la presente determinazione.

Art. 7)

La Società, ai sensi del comma 2, dell'art. 4 della L.R. n. 31/2008, entro centottanta giorni dall'avvenuto rilascio dell'Autorizzazione di cui all'art. 12 del D.Lgs. 387/2003, deve depositare presso la Regione Puglia - Area Politiche per lo Sviluppo, il Lavoro e l'Innovazione:

a. dichiarazione congiunta del proponente e dell'appaltatore resa ai sensi di quanto disposto dagli articoli 46 e 47 del d.p.r. 445/2000 che attesti l'avvenuta sottoscrizione del contratto di appalto per la costruzione dell'impianto autorizzato che contiene la previsione di inizio e fine lavori nei termini di cui al comma 5 dell'art. 4 della L.R. 31/2008, ovvero dichiarazione del proponente che attesti la diretta esecuzione del lavori;
b. dichiarazione congiunta del proponente e del fornitore resa ai sensi di quanto disposto dagli articoli 46 e 47 del d.p.r. 445/2000 che attesti l'esistenza del contratto di fornitura relativo alle componenti tecnologiche essenziali dell'impianto;
c. fideiussione a prima richiesta rilasciata a garanzia della realizzazione dell'impianto, entro i termini stabiliti dalla presente determinazione, di importo non inferiore a euro 50,00 per ogni kW di potenza elettrica rilasciata a favore della Regione Puglia, come disposto con delibera di G.R. n. 35/07;
d. fideiussione a prima richiesta rilasciata a garanzia del ripristino dello stato dei luoghi a fine esercizio dell'impianto, di importo non inferiore a euro 5,00 per ogni kW di potenza elettrica rilasciata a favore del Comune, come disposto con delibera di G.R. n. 35/07 e aggiornabile secondo le modalità stabilite dal punto 2.3.6 della medesima delibera di G.R..

Il mancato deposito nel termine perentorio dei 180 giorni della documentazione di cui alle lettere a), b), c) e d) **determina la decadenza di diritto dall'autorizzazione**, l'obbligo del soggetto autorizzato di ripristino dell'originario stato dei luoghi.

Le fideiussioni da presentare a favore della Regione e del Comune devono essere redatte da una banca, da un' assicurazione o rilasciata dagli intermediari finanziari iscritti nell'elenco speciale di cui all'articolo 107 (ovvero all'art. 106 così come novellato dal Dlgs. 141/2010) del decreto legislativo 1º settembre 1993, n. 385, che svolgono in via esclusiva o prevalente attività di rilascio di garanzie, a ciò autorizzati dal Ministero del Tesoro, del bilancio e della programmazione economica.

Le fidejussioni bancarie o assicurative o rilasciate da intermediari finanziari dovranno contenere:

- espressamente la rinuncia al beneficio della preventiva escussione del debitore principale, la rinuncia all'eccezione di cui all'art. 1957, comma 2 del Codice Civile, nonché l'operatività delle fidejussioni stesse entro 15 giorni a semplice richiesta scritta della Regione Puglia - Assessorato allo Sviluppo Economico, Settore Industria ed Energia, o del Comune, senza specifico obbligo di motivazione;
- la validità della garanzia sino allo svincolo da parte dell'Ente garantito e il suo svincolo solo su autorizzazione scritta del medesimo soggetto beneficiario;
- la rinuncia ad avvalersi del termine di cui al primo comma dell'art. 1957 del Codice Civile;
- la specificazione che il mancato pagamento del premio e dei supplementi di premio non potrà essere opposta in nessun caso all'Ente garantito.

Art. 8)

Il termine di inizio dei lavori è di mesi sei dal rilascio dell'Autorizzazione; quello per il completamento dell'impianto è di mesi trenta dall'inizio dei lavori, salvo proroghe per casi di forza maggiore da richiedersi almeno quindici giorni prima della scadenza. Il collaudo, redatto da ingegnere abilitato iscritto all'ordine da almeno dieci anni, deve essere

effettuato entro sei mesi dal completamento dell'impianto e deve attestare la regolare esecuzione delle opere previste e della loro conformità al progetto esecutivo redatto ai sensi del D.P.R. 5/10/2010 n.207.

I seguenti casi, possono determinare la revoca dell'Autorizzazione Unica, l'obbligo di ripristino dell'originario stato dei luoghi e il diritto della Regione ad escutere la fidejussione rilasciata a garanzia della realizzazione dell'impianto entro i termini stabiliti:

- mancato rispetto del termine di inizio lavori;
- mancato rispetto del termine di realizzazione dell'impianto, fatti salvi i casi di cui all'art. 4, comma 5 della Legge Regionale n. 31 del 21/10/2008;
- mancato rispetto del termine di effettuazione dell'atto di collaudo;
- mancato rispetto di termini e prescrizioni sancite dall'Atto di Impegno e dalla Convenzione sottoscritti.

Il mancato rispetto delle modalità con cui eseguire le eventuali misure compensative determina la decadenza dell'Autorizzazione Unica.

Art. 9)

A norma dell'art. 27 comma 1 del T.U. 380/2001 è demandato al Comune il controllo, il monitoraggio e la verifica della regolare e conforme esecuzione delle opere a quanto autorizzato con il presente provvedimento. Per le medesime finalità la Società, contestualmente all'inizio lavori, deve, a pena di revoca dell'Autorizzazione Unica, previa diffida ad adempiere, depositare presso il Comune, il progetto esecutivo redatto ai sensi del D.P.R 207/2010.

La Regione Puglia Servizio Energia, Reti e Infrastrutture materiali per lo sviluppo si riserva ogni successivo ulteriore accertamento.

Art. 10)

La Società e gli eventuali affidatari delle opere da eseguire sono obbligati altresì:

- a ripristinare i luoghi affinché risultino disponibili per le attività previste per essi all'atto della dismissione dell'impianto ai sensi del comma 4 dell'art. 12 del D.Lgs. 387/2003 ai sensi dell'art. 2.3.6 comma 3 dell'allegato "A" alla Delibera di Giunta Regionale n. 35/2007;
- a tenere sgombre da qualsiasi residuo le aree del campo fotovoltaico non direttamente occupate dalle strutture e rese disponibili per le eventuali compatibili attività agricole; a ripristinare, a lavori ultimati, le strade e le aree di cantiere di supporto alla realizzazione del campo fotovoltaico;
- a prevedere l'utilizzo delle migliori tecnologie disponibili;
- a depositare presso la struttura tecnica periferica territorialmente competente, prima dell'inizio dei lavori, i calcoli statici delle opere in cemento armato;
- ad effettuare a propria cura e spese la comunicazione dell'avvenuto rilascio dell'Autorizzazione Unica su un quotidiano a diffusione locale e in uno a diffusione nazionale, entro il termine di inizio lavori. L'adempimento dovrà essere documentato dalla Società in sede di deposito della documentazione di cui all'art. 4, comma 2, della L.R. 31/2008;
- a rispettare in fase di realizzazione tutte le norme vigenti in materia di sicurezza, regolarità contributiva dei dipendenti e di attività urbanistico - edilizia (D.Lgs. n. 387/03, D.P.R n. 380/2001, D.Lgs. n. 81/08, ecc.);
- a consentire accessi e verifiche, anche di natura amministrativa, al personale incaricato dal parte della Regione Puglia e a fornire eventuali informazioni, anche ai fini statistici, per le verifiche degli impegni assunti in fase di realizzazione di cui al paragrafo 2.3.5 della D.G.R. n. 35 del 06/02/2007;
- a nominare uno o più direttori dei lavori. La Direzione dei lavori sarà responsabile della conformità delle opere realizzate al progetto approvato, nonché la esecuzione delle stesse opere in conformità alle norme vigenti in materia. La nomina del direttore dei lavori e la relativa accettazione dovrà essere trasmessa da parte della Ditta a tutti gli Entiinvitati alla Conferenza di Servizi, unitamente alla comunicazione di inizio dei lavori di cui all'Atto d'Impegno;
- a fornire alla Regione e al Comune interessato, con cadenza annuale, le informazioni e le notizie di cui al paragrafo 2.3.6 della D.G.R. n. 35 del 06/02/2007.

Art. 11)

Di notificare, a cura del Servizio Energia, Reti e Infrastrutture materiali per lo sviluppo - Ufficio Energia e Reti Energetiche, la presente determinazione unitamente al progetto vidimato alla Società istante e al Comune interessato.

Art. 12)

Di far pubblicare il presente provvedimento sul Bollettino Ufficiale della Regione Puglia.

Il presente atto, composto da n.27 facciate, è adottato in unico originale e una copia conforme da inviare alla Segreteria della Giunta regionale.

Il presente provvedimento è esecutivo.

Il Dirigente del Servizio
Giuseppe Rubino

DETERMINAZIONE DEL DIRIGENTE SERVIZIO FORMAZIONE PROFESSIONALE 5 giugno 2012, n. 1012

Avviso pubblico per la presentazione delle domande di accreditamento degli Organismi formativi (prima fase: pre-candidatura).

L'anno **2012** addì **5** del mese di **Giugno** in Bari, presso il Servizio Formazione Professionale

LA DIRIGENTE DEL SERVIZIO

VISTI gli artt. 4 e 5 della Legge Regionale n.7/97;

VISTA la deliberazione della Giunta Regionale n.3261/98;

VISTI gli artt. 4 e 16 del D.lgs 165 del 30/03/2001;

VISTA la Legge Regionale n.15/02 "Riforma della Formazione professionale"

VISTO l'art. 32 della legge 18 giugno 2009, n. 69, che prevede l'obbligo di sostituire la pubblicazione tradizionale all'Albo ufficiale con la pubblicazione di documenti digitali sui siti informatici;

VISTO l'art. 18 del Dlgs 196/03 "Codice in materia di protezione dei dati personali" in merito ai principi applicabili ai trattamenti effettuati dai soggetti pubblici.

RILEVATO che è stata espletata l'istruttoria amministrativa da parte del competente Ufficio;

VISTA la relazione di seguito riportata:

L'Intesa, approvata il 20 marzo 2008 in Conferenza Permanente per i Rapporti tra lo Stato, le Regioni e le province Autonome di Trento e Bolzano, tra Ministero del Lavoro e Previdenza sociale, il Ministero della Pubblica istruzione, il Ministero dell'Università e Ricerca, le Regioni e le province autonome di Trento e Bolzano ha definito gli standard minimi del nuovo sistema di accreditamento delle strutture formative per la qualità dei servizi.

Il Decreto del Ministero della Pubblica Istruzione di concerto con il Ministero del Lavoro e della Previdenza sociale del 29 novembre 2007 ha stabilito i criteri di accreditamento delle strutture formative per la prima attuazione dell'Obbligo di istruzione/Diritto-Dovere.

La Legge Regionale del 05/12/2011 n. 32 pubblicata nel B.U.R. Puglia 9 dicembre 2011, n. 191 " Modifiche alla legge regionale 7 agosto 2002, n.15 (Riforma della formazione professionale), come modificata dalla Legge Regionale 2 novembre 2006, n. 32 (Misure urgenti in materia di formazione professionale), in materia di accreditamento degli Organismi formativi", modificando l'art. 23 della Legge Regionale 15/2002, ha aperto il sistema dell'accreditamento agli Organismi formativi di qualsivoglia natura giuridica.

Con Deliberazione n. 195 del 31.01.2012 pubblicata sul B.U.R. Puglia n. 26 del 21/02/2012, la Giunta Regionale ha approvato le Linee Guida per l'accreditamento degli Organismi Formativi; con successiva Deliberazione n. 598 del 28.03.2012 pubblicata sul B.U.R. Puglia n. 56 del 18/04/2012, la Giunta Regionale ha approvato le modifiche e le integrazioni alle suddette Linee Guida. Tale provvedimento prevede che l'avvio del processo di accreditamento sia subordinato ad un apposito Avviso

pubblico adottato con Determinazione del Dirigente del Servizio Formazione Professionale.

Pertanto, in attuazione delle suddette Linee Guida, con Avviso pubblico allegato al presente Atto dirigenziale, viene dato avvio alla procedura di accreditamento degli Organismi formativi che sarà articolata in due fasi:

- la prima fase di "pre-candidatura", disciplinata dal suddetto Avviso, consente l 'ottenimento di un *Codice Pratica* necessario per l'accesso al successivo sistema di candidatura;
- la seconda fase di "candidatura", finalizzata all'inserimento negli elenchi degli Organismi formativi accreditati, sarà disciplinata con successivo Atto dirigenziale.

Adempimenti contabili di cui alla L.R. n. 28/01

Non comporta alcun mutamento qualitativo e quantitativo di entrata o di spesa né a carico del bilancio regionale né a carico degli enti per i cui debiti i creditori potrebbero rivalersi sulla Regione.

DETERMINA

- di approvare l'allegato Avviso Pubblico per la presentazione delle domande di accreditamento degli Organismi formativi - prima fase "pre-candidatura" - parte integrante e sostanziale del presente atto, composto da n. 6 pagine, numerate dalla n. 1 alla n. 6.
- di provvedere con successivo Atto dirigenziale all'approvazione della seconda fase di "candidatura", finalizzata all'inserimento negli elenchi degli Organismi formativi accreditati;
- di inviare il presente provvedimento al BURP ai fini della pubblicazione.

Il provvedimento viene redatto in forma integrale nel rispetto della tutela alla riservatezza dei cittadini, secondo quanto disposto dal Dlgs 196/03 in materia di protezione dei dati personali e ss. mm. e ii.

Il presente provvedimento:

- è immediatamente esecutivo;
- sarà pubblicato all'albo on line nelle pagine del sito www.regione.puglia.it;
- sarà trasmesso in copia conforme all'originale alla Segreteria della Giunta Regionale;
- sarà disponibile nel sito ufficiale della Regione Puglia: www.regione.puglia.it
- sarà trasmesso in copia all'Assessore alla Formazione Professionale;
- sarà trasmesso ai competenti uffici del Servizio per gli adempimenti di competenza e per la dovuta notifica agli interessati;
- è composto da n. 5 facciate e da n. 1 allegato di n. 6 facciate ed è adottato in originale.

La Dirigente del Servizio
Formazione Professionale
Anna Lobosco

REGIONE PUGLIA

ASSESSORATO DIRITTO ALLO STUDIO E FORMAZIONE PROFESSIONALE
SERVIZIO FORMAZIONE PROFESSIONALE

AVVISO PUBBLICO

PER LA PRESENTAZIONE DELLE DOMANDE DI

ACCREDITAMENTO DEGLI ORGANISMI FORMATIVI

(PRIMA FASE: PRE-CANDIDATURA)

Riferimenti normativi

- Legge 24 giugno 1997 n. 196, art. 17 “Riordino della formazione professionale”;
- Decreto Legislativo n. 163/2006: ”Codice dei contratti pubblici relativi a lavori, servizi e forniture in attuazione delle Direttive 2004/17/CE e 2004/18/CE” e s.m.i.;
- Decreto del Ministero della Pubblica Istruzione di concerto con il Ministero del Lavoro e della previdenza Sociale del 29 novembre 2007 recante criteri di accreditamento delle strutture formative per la prima attuazione dell’Obbligo di Istruzione;
- Decreto Legislativo 14 settembre 2011, n. 167 : Testo unico dell'apprendistato, a norma dell'articolo 1, comma 30, della legge 24 dicembre 2007, n. 247.
- L.R. 7 agosto 2002, n. 15 “Riforma della formazione professionale” pubblicata sul B.U.R. Puglia n. 104 del 9 agosto 2002;
- art. 14 della L.R. 7 gennaio 2004 n. 1 ”Disposizioni per la formazione del bilancio di previsione 2004 e bilancio pluriennale 2004 – 2006 della Regione Puglia” esecutive ai sensi di legge e pubblicata sul B.U.R. Puglia n. 2 supplemento del 07/01/2004, che ha sostituito l’art. 24 della L.R. 7 agosto 2002, n. 15 “Riforma della formazione professionale;
- art. 2 della L.R. del 12/05/2006 n. 9 pubblicata sul B.U.R. Puglia n. 57 del 12/05/2006 “Proroga della nomina dei Commissari straordinari degli Enti regionali per il diritto agli studi universitari (EDISU) e disciplina in materia di sospensione e revoca dell’accreditamento delle attività formative”;
- L.R. del 02/11/2006 n. 32 pubblicata sul B.U.R. Puglia n. 143 del 03/11/2006 “Misure urgenti in materia di formazione professionale”;
- L.R. del 05/12/2011 n. 32 pubblicata nel B.U.R. Puglia 9 dicembre 2011, n. 191 " Modifiche alla legge regionale 7 agosto 2002, n.15 (Riforma della formazione professionale), come modificata dalla legge regionale 2 novembre 2006, n. 32 (Misure

urgenti in materia di formazione professionale), in materia di accreditamento degli organismi formativi.

- accordo della Conferenza Permanente per i rapporti tra lo Stato, le Regioni e le Province Autonome di Trento e Bolzano del 20 marzo 2008 (Repertorio atti 84/CSR);
- P.O – FSE Puglia 2007/2013 approvato dalla Commissione Europea con decisione C/2007/5767 del 21/11/2007 codice CCI 2007ITO5IPO005;
- Deliberazione di Giunta regionale n. 195 del 31 gennaio 2012 di approvazione delle "Linee guida per l'accreditamento degli Organismi formativi" della regione Puglia e s.m.i.

1. Finalità del presente avviso

Al fine di dare avvio a quanto disposto con Deliberazione di Giunta Regionale n. 195 del 31 gennaio 2012 recante "Linee guida per l'accreditamento degli Organismi formativi" e s.m.i, gli Organismi pubblici e privati che intendono svolgere attività di formazione finanziata con risorse pubbliche, devono inoltrare domanda di accreditamento alla Regione Puglia.

La nuova procedura di accreditamento sarà articolata in due fasi:

- la prima fase "di pre-candidatura", disciplinata dal presente avviso consente l'ottenimento di un *Codice Pratica* necessario per l'accesso al successivo sistema di candidatura;
- la seconda fase di "candidatura", finalizzata all'inserimento negli elenchi degli organismi formativi accreditati, sarà disciplinata con avviso pubblico successivo.

2. Destinatari dell'accreditamento

Possono presentare domanda di accreditamento gli Organismi indicati al paragrafo 2 delle "Linee guida per l'accreditamento degli Organismi formativi":

1. **Enti pubblici e privati** di qualsivoglia natura giuridica;
2. **Istituti scolastici** di secondo grado, compresi gli istituti paritari, laddove intendano attuare azioni di formazione professionale finanziate di tipo "non ordinamentale".
3. **Università** e ogni **Istituzione AFAM** - Alta Formazione Artistica e Musicale, come singoli Organismi a livello regionale.

Premesso che nella seconda fase di candidatura sarà necessario soddisfare tutte le condizioni indicate nelle Linee Guida sopra citate, in questa prima fase occorre dichiarare, ai sensi del D.P.R 28 dicembre 2000, n. 445 il possesso del seguente requisito:

a) avere tra le proprie finalità la formazione professionale rilevabile da Statuto, Atto costitutivo, certificazione CCIAA.

Gli Organismi di cui al punto 1, che intendano svolgere attività di Obbligo d'Istruzione Diritto/Dovere (Percorsi di IeFP) non devono avere finalità di lucro e devono prevedere tra le proprie finalità statutarie "l'istruzione e la formazione dei giovani fino a 18 anni, nell'ambito dei percorsi triennali di IeFP.

3. Modalità e termini per la presentazione della domanda di "pre-candidatura"

Gli Organismi formativi accedono alle Procedura Telematica di accreditamento (prima fase - "pre-candidatura") disponibile sul portale **www.sistema.puglia.it**, nella pagina **Formazione Professionale** (link attivo sulla barra di navigazione orizzontale grigia), link **Accreditamento Organismi Formativi** di **Sezioni Speciali.**

La procedura di **pre-candidatura** - presente nella sezione **Procedura Telematica** - sarà attiva a partire dalle **ore 14.00 dell' 08 giugno 2012** e fino alla data di pubblicazione dell'avviso pubblico di candidatura.

In ogni caso, la fase di pre-candidatura sarà attiva anche in occasione della seconda fase e in tutte le "finestre" che saranno aperte in attuazione di quanto previsto dalle "Linee guida".

A conclusione della compilazione dei pannelli della procedura telematica, che attribuisce un **CODICE PRATICA** univoco ad ogni istanza, il candidato dovrà eseguire l'invio a mezzo PEC (Posta Elettronica Certificata) del file riepilogativo generato dalla procedura con l'apposizione della firma digitale all'indirizzo accreditamento.formazione@pec.rupar.puglia.it.

Soltanto con il suddetto invio, l'istanza di pre-candidatura sarà considerata completa.

Nell'oggetto del messaggio di PEC dovrà essere riportata la seguente dicitura:

"**Istanza pre-candidatura – Cod.Pratica xxxx – Denominazione Ente** *(il codice è quello assegnato dalla procedura telematica ad ogni pratica ed inviato in automatico via email all'atto della creazione della domanda*).

La data e l'ora di inoltro delle istanze sarà certificata dal sistema informatico.

Per l'assistenza sull'utilizzo della procedura telematica sarà attivo sul portale www.sistema.puglia.it, nella pagina dell'Accreditamento, il servizio on-line **Supporto Tecnico**

4. Indicazione del responsabile del procedimento ai sensi della Legge 241/1990 e s.m.i.

Ai sensi della Legge n. 241/1990 e s.m.i., l'unità organizzativa cui è attribuito il procedimento è:

REGIONE PUGLIA - Viale Corigliano 1 - Zona Industriale - 70132 Bari -

Servizio Formazione Professionale - Ufficio Osservatorio del mercato del lavoro, Qualità e orientamento del sistema formativo

Dirigente Responsabile: dott.ssa Claudia Claudi

Responsabile del procedimento: Ing. Anna Maria Teresa Giganti.

5. Ulteriori informazioni

La Regione Puglia si riserva la facoltà di effettuare controlli relativi sia alle dichiarazioni rese, sia alle attività in svolgimento anche attraverso accertamenti diretti.

La presenza di dichiarazioni false e mendaci comporterà la segnalazione all'Autorità Giudiziaria per i provvedimenti di competenza.

Informazioni aggiuntive sull'avviso potranno essere richieste esclusivamente utilizzando il servizio **Richiedi Info** attivo nella pagina dell'Accreditamento sul portale **www.sistema.puglia.it**.

6. Tutela della privacy

Tutti i dati personali di cui l'Amministrazione venga in possesso in occasione dell'espletamento del presente procedimento verranno trattati nel rispetto del D. Lgs. n. 196/2003 "Codice in materia di protezione dei dati personali". La relativa "Informativa" è parte integrante del presente atto.

DETERMINAZIONE DEL DIRIGENTE SERVIZIO POLITICHE GIOVANILI E CITTADINANZA SOCIALE 29 maggio 2012, n. 77

Programma per le politiche giovanili Bollenti Spiriti - Avviso pubblico per il sostegno agli spazi pubblici per la creatività giovanile - Approvazione graduatoria finale e presa d'atto progetti non accoglibili.

Il giorno 29 maggio 2012, in Bari, nella sede del Servizio

LA DIRIGENTE DEL SERVIZIO POLITICHE GIOVANILI E CITTADINANZA SOCIALE

Visti:
- gli articoli 4 e 5 della L.R. n. 7/97;
- la Deliberazione G.R. n. 3261 del 28/7/98;
- gli artt. 4 e 16 del D.Lgs. 165/01;
- l'art. 32 della legge 18 giugno 2009, n. 69, che prevede l'obbligo di sostituire la pubblicazione tradizionale all'Albo ufficiale con la pubblicazione di documenti digitali sui siti informatici;
- l'art. 18 del Dlgs 196/03 "Codice in materia di protezione dei dati personali" in merito ai Principi applicabili ai trattamenti effettuati dai soggetti pubblici;
- la circolare esplicativa del Servizio Ragioneria prot. n. 7196/PRG del 13/11/2008;
- il D.P.G.R. 22 febbraio 2008, n. 161 con cui è stato adottato I' atto di alta Organizzazione della Presidenza e della Giunta della Regione Puglia con il quale si è provveduto a ridefinire le strutture amministrative susseguenti al processo riorganizzativo "Gaia", con l'individuazione delle stesse Aree di Coordinamento - Servizi - Uffici;
- la deliberazione n. 1474 del 22/06/2010 con cui la Giunta regionale ha approvato l'istituzione del Servizio Politiche Giovanili e Cittadinanza Sociale nell'ambito dell'Area Politiche per lo Sviluppo, il Lavoro e l'Innovazione;
- Vista la deliberazione n. 1810 del 04/08/2010 di nomina della dirigente del Servizio Politiche Giovanili e Cittadinanza sociale;
- l'istruttoria espletata dal funzionario istruttore e la verifica effettuata dal responsabile del procedimento amministrativo;

Premesso che:
- con D.G.R. n. 778 del 26 aprile 2011 la Regione Puglia ha approvato le "Linee di indirizzo e disposizioni attuative per la redazione del programma di interventi 2011/12 - Bollenti Spiriti";
- con determinazione dirigenziale n. 271 del 17/10/2011 è stato approvato I' Avviso Pubblico per
- il sostegno agli spazi pubblici per la creatività giovanile ed i relativi allegati (Formulario di candidatura e Dichiarazione sostitutiva di certificazione), nonché impegnate le relative risorse per un importo di euro 2.800.000,00;
- con determinazione dirigenziale n. 292 del 25/11/2011 sono stati prorogati al 22/12/2011 i termini di scadenza del predetto avviso pubblico;
- con determinazione dirigenziale n. 6 del 19/01/2012 è stata nominata, ai sensi dell'art. 8 dell'Avviso Pubblico, la Commissione giudicatrice;

Considerato che:
- ai sensi dell'art. 8 del suddetto Avviso, il Servizio Politiche Giovanili, sulla base dei punteggi assegnati dalla Commissione Giudicatrice, con atto dirigenziale approva la graduatoria indicando i progetti ammessi a finanziamento, nonché l'elenco dei progetti non accoglibili;

Preso atto che:
- alla data di scadenza dell'Avviso sono pervenute 66 istanze di finanziamento;
- a seguito della verifica di accoglibilità delle domande di finanziamento pervenute, la Commissione giudicatrice, ai sensi dell'art. 8 e 9 dell'Avviso, ha dichiarato:
  - 46 ACCOGLIBILI
  - 15 ACCOGLIBILI CON RICHIESTA DI INTEGRAZIONI
  - 5 NON ACCOGLIBILI
- a seguito della ricezione da parte del Servizio Politiche Giovanili e Cittadinanza Sociale, nei termini previsti, delle integrazioni richieste, tutti i progetti "ACCOGLIBILI CON RICHIESTA INTEGRAZIONI" sono stati ammessi alla valutazione di merito;
- a seguito dell'esito dell'attività di valutazione, la Commissione giudicatrice ha prodotto la graduatoria finale e l'elenco dei progetti (NON ACCOGLIBILI) esclusi dalla valutazione di merito;

Ritenuto:
- di dover procedere all'approvazione delle graduatoria finale;
- di dover procedere all'ammissione a finanziamento delle proposte progettuali che ai sensi dell'art. 8 abbiano raggiunto il punteggio minimo di 70 punti, fino alla concorrenza di euro 2.800.000,00, utilizzando le risorse economiche di bilancio autonomo 2011;
- di dover procedere alla esclusione dei progetti non accoglibili;

VERIFICA AI SENSI DEL DLGs 196/03

Garanzie alla riservatezza

La pubblicazione dell'atto all'albo, salve le garanzie previste alla legge 241/90 in tema di accesso ai documenti amministrativi, avviene nel rispetto della tutela alla riservatezza dei cittadini, secondo quanto disposto dal Dlgs 196/03 in materia di protezione dei dati personali, nonché dal vigente regolamento regionale n.5/2006 per il trattamento dei dati sensibili e giudiziari.

ADEMPIMENTI CONTABILI DI CUI ALLA L.R. N° 28/2001 E S.M. E I.

Dal presente provvedimento non deriva alcun onere a carico del bilancio regionale

DETERMINA

Per quanto esposto in narrativa, che qui si intende integralmente riportato:

- di approvare la graduatoria finale relativa all'avviso pubblico per il sostegno agli spazi pubblici per la creatività giovanile di cui all'allegato A, che costituisce parte integrante del presente provvedimento;

- di ammettere a finanziamento i progetti con punteggio pari o superiore a 70/100;

- di prendere atto dell'elenco dei progetti esclusi dalla valutazione di merito in quanto non accoglibili di cui all'allegato B, che costituisce parte integrante del presente provvedimento;

- rinviare a successivo provvedimento l'approvazione dello Schema di atto di impegno tra Regione Puglia e soggetti beneficiari e il Vademecum per l'ammissibilità e la rendicontazione delle spese.

Il presente provvedimento:
a) è immediatamente esecutivo;
b) sarà reso pubblico mediante affissione all'albo delle deliberazioni dirigenziali istituito presso il Servizio Politiche Giovanili e cittadinanza sociale, per 10 giorni lavorativi a decorrere dalla data della sua adozione;
c) sarà trasmesso in copia conforme all'originale alla Segreteria della Giunta Regionale;
d) sarà trasmesso in copia all'Assessore alle Politiche Giovanili cittadinanza sociale e attuazione del programma.

Il presente atto, composto da n. 3 facciate, è adottato in originale.

La Dirigente Servizio
Politiche Giovanili e Cittadinanza Sociale
Antonella Bisceglia

ALLEGATO A – Graduatoria

Graduatoria	ID	Titolo del progetto	Soggetto proponente	Località spazio	Provincia spazio	Valutazione	Importo richiesto a finanziamento	Importo cofinanziamento	Importo totale
1	35	#OccupyExFadda	A.T.I. Sandei srl, Ass. Magazzini Teatrali Dardagnam, Ass. Epifani Barbers, Ass. La Lanterna magica, Ass. Bendicò e le stelle, Ass. Un futuro a Sud	San Vito dei Normanni	BR	90	€80.000,00	€20.000,00	€100.000,00
2	32	Messa in Opera	ATI M.Z.R.N.	Cerignola	FG	85	€80.000,00	€20.000,00	€100.000,00
3	39	Abitare i Paduli	ASSOCIAZIONE CULTURALE LABORATORIO URBANO APERTO - LUA	Botrugno, San Cassiano, Surano, Nociglia, Giuggianello	LE	83	€80.000,00	€20.000,00	€100.000,00
4	58	Salento Fun Park sport e multilab	Street Sport Association Fun Club	Mesagne	BR	83	€64.000,00	€16.000,00	€80.000,00
5	4	Insieme si può: arte, creatività e sinergie per rilanciare i Monti Dauni	ASSOCIAZIONE CULTURALE TURISTICA A.C.T! MONTI DAUNI	Troia	FG	81	€80.000,00	€22.000,00	€102.000,00
6	41	KNOS LABORATORIO APERTO	ASS. CULTURALE SUD EST	Lecce	LE	81	€79.360,00	€19.840,00	€99.200,00
7	42	LUC evolution	A.T.I. Soc. Coop. Pandemia a r.l., Soc. Coop. Cerchio di Gesso a r.l.	Manfredonia	FG	80	€80.000,00	€20.000,00	€100.000,00

Graduatoria	ID	Titolo del progetto	Soggetto proponente	Località spazio	Provincia spazio	Valutazione	Importo richiesto a finanziamento	Importo cofinanziamento	Importo totale
8	5	Start creativity! Jump in!	ASSOCIAZIONE CULTURALE JUMP IN	Poggiardo	LE	79	€80.000,00	€20.500,00	€100.500,00
9	10	Compagnia civica: un'impresa culturale	TEATRO MINIMO	Andria	BAT	79	€80.000,00	€20.000,00	€100.000,00
10	45	G.LAN: Glocal Art Network, upgrade for community	A.T.S. G.LAN	Alberobello, Noci, Locorotondo	BA	78	€80.000,00	€20.000,00	€100.000,00
11	26	CREATIVITA' AL DI LA' DEL COPYRIGHT	ASSOCIAZIONE SUM	Lecce	LE	76	€14.000,00	€3.500,00	€17.500,00
12	55	Port'Alba per un nuovo rinascimento	UNIVERSUS C.S.E.I.	Altamura	BA	76	€80.000,00	€66.000,00	€146.000,00
13	56	PARCO TORCITO - COMUS ARTIS	INTINI SOURCE SPA	Cannole	LE	76	€80.000,00	€20.000,00	€100.000,00
14	6	Giovani al centro	EQUO E NON SOLO SCARL ONLUS	Fasano	BR	74	€80.000,00	€20.000,00	€100.000,00
15	18	OFFICINE CULTURALI - CENTRO D'ECCELLENZA CULTURALE	R.T.I. ULIXES SCS / MECASTONE / DITTA PETTA	Bitonto	BA	74	€80.000,00	€20.000,00	€100.000,00

Graduatoria	ID	Titolo del progetto	Soggetto proponente	Località spazio	Provincia spazio	Valutazione	Importo richiesto a finanziamento	Importo cofinanziamento	Importo totale
16	20	Rinnovare le Officine Culturali per riqualificare il territorio	IL GRILLO EDITORE SOC. COOP.	Gravina in Puglia	BA	73	€80.000,00	€20.000,00	€100.000,00
17	36	Arte Facendo, territorio, eventi, turismo	A.T.S. ARTE FACENDO	San Marco in Lamis, San Giovanni Rotondo, Sannicandro Garganico	FG	73	€80.000,00	€20.000,00	€100.000,00
18	44	F.R.E.D. 2012 - Partecipazione e aggregazione tra arte, architettura e archeologia industriale	COOP. SOC. PROMETEO ONLUS	Barletta	BAT	73	€80.000,00	€20.000,00	€100.000,00
19	63	TATAPIU'	COOP. C.R.E.S.T.	Taranto	TA	73	€80.000,00	€20.000,00	€100.000,00
20	30	LIVELLO UNDICIOTTAVI WORK IN PROGRESS	11-8 RECORS S.A.S.	Trepuzzi	LE	72	€80.000,00	€20.000,00	€100.000,00
21	31	Cù TuF - Cultura turismo e formazione nel Museo del Territorio	ASS. LE BOCCHE DEL VENTO	Palagianello	TA	72	€56.000,00	€14.000,00	€70.000,00
22	62	Miglioramento di attività e servizi attraverso coinvolgimento del territorio e innovazione organizzativa	CONSORZIO I MAKE	Putignano	BA	72	€80.000,00	€20.000,00	€100.000,00
23	1	"ECOGIOVANI INONDA"	A.T.S LIBERAL'ARTE	Gallipoli	LE	71	€80.000,00	€20.000,00	€100.000,00

Graduatoria	ID	Titolo del progetto	Soggetto proponente	Località spazio	Provincia spazio	Valutazione	Importo richiesto a finanziamento	Importo cofinanziamento	Importo totale
24	11	PICCOLO MUSEO DEL CINEMA DIDATTICO	COOPERATIVA SOCIALE GET	Bari	BA	71	€80.000,00	€20.000,00	€100.000,00
25	19	IL PAESE DAGLI OCCHI SORPRESI - FESTIVAL DELLE ARTI SCENICHE E VISIVE	ASSOCIAZIONE CULTURALE TRA IL DIRE E IL FARE	Ruvo di Puglia	BA	71	€80.000,00	€20.290,00	€100.290,00
26	34	In punta di piedi, giovani idee APPlicate al futuro!	CONSORZIO DI COOP. SOC. NUVOLA	Francavilla Fontana	BR	71	€80.000,00	€20.000,00	€100.000,00
27	43	ARKEOGIOCHI - IL PARCO GIOCHI DEL MONDO ANTICO	SOC. COOP. POLISVILUPPO	Marina di Leporano	TA	71	€32.000,00	€8.000,00	€40.000,00
28	46	RI-GENER-AZIONI URBANE	ASS. CULTURALE STAZIONE ICS	Nardò	LE	71	€48.000,00	€12.000,00	€60.000,00
29	52	PALESTRA ROSSA - LIBERO SPAZIO ALLE CULTURE INDIPENDENTI	ARTIMEDIA S.C.S.R.L.	Conversano	BA	71	€80.000,00	€21.000,00	€101.000,00
30	64	ITACA 2.0	ITACA - Internationl Theatre Academy of the Adriatic	Corato	BA	71	€80.000,00	€32.000,00	€112.000,00
31	12	NC'ERA 'NA FIATA A PUTECA...INTERNO.GIORNO.BOTTEGA.	ASSOCIAZIONE O.R.S.	Tricase	LE	70	€79.992,00	€19.998,00	€99.990,00

Graduatoria	ID	Titolo del progetto	Soggetto proponente	Località spazio	Provincia spazio	Valutazione	Importo richiesto a finanziamento	Importo cofinanziamento	Importo totale
32	13	LE STRADE RACCONTANO: STORIA CULTURA E TRADIZIONE	RTI STUDIODELTA S.R.L. - INFORMA SCARL	Valenzano, Capurso, Cellamare	BA	70	€80.000,00	€20.000,00	€100.000,00
33	14	Imprendigiovani.web - TV	SOC.COOP. FERRANTE APORTI A.R.L.	Brindisi	BR	70	€80.000,00	€40.000,00	€120.000,00
34	33	SPAZIO GIOVANI	CITTA' UNIVERSITARIA S.C. PER AZIONI - OFFICINE CANTELMO	Lecce	LE	70	€80.000,00	€32.643,00	€112.643,00
35	53	Alto Tavoliere in progress	A.T.I. ALTO TAVOLIERE INSIEME	Apricena, San Paolo di Civitate, Lesina, Serracapriola	FG	70	€80.000,00	€20.000,00	€100.000,00
36	54	OFFICINE UFO RETE INTEGRATA PER LO SVILUPPO DI PERCORSI ARTISTICI, DI AUTOGESTIONE E DI AUTOIMPRENDITORIA	RTS. SOC. COOP. SOCIALE IL SORRISO	Rutigliano, Casamassima	BA	70	€80.000,00	€20.000,00	€100.000,00
37	60	Koinè media&shop	ATS LABORATORI URBANI KOINE'	Melendugno	LE	70	€80.000,00	€20.000,00	€100.000,00
38	7	CREATIVE PARK - UN PARCO PER LA NATURA DEI GIOVANI	GRUPPO RICERCHE CARSICHE	Putignano	BA	66	€80.000,00	€20.000,00	€100.000,00
39	48	Cortobello Show - Festival del corto	SOC. COOP. MEDIAVISION	Santeramo in Colle	BA	66	€80.000,00	€20.000,00	€100.000,00

Graduatoria	ID	Titolo del progetto	Soggetto proponente	Località spazio	Provincia spazio	Valutazione	Importo richiesto a finanziamento	Importo cofinanziamento	Importo totale
40	40	SPIRITI AL CUBOS: UNO SPAZIO PER INCONTRARSI, IMPARARE, CONFRONTARSI E DIVERTIRSI	VERDE E DINTORNI COOP. SOC. ARL	Cisternino	BR	65	€80.000,00	€20.000,00	€100.000,00
41	49	RADDOPPIO STRADA FACENDO	ATS A.P.G.	Troia, Ascoli Satriano, Torremaggiore		65	€75.000,00	€25.000,00	€100.000,00
42	51	ART E PART - PROVE PRATICHE DI UTOPIA	TEATRO LE FORCHE	Massafra	TA	65	€66.769,00	€16.699,03	€83.468,03
43	21	Monti Dauni on air	CONSORZIO DI COOPERATIVE SOCIALI O.P.U.S.	Biccari	FG	64	€80.000,00	€20.000,00	€100.000,00
44	47	AMICI DI STRADA UN ANNO DOPO	SOLIDARIETA' SOC. COOP. A.R.L.	Parabita, Alezio, Matino, Collepasso		64	€80.000,00	€20.000,00	€100.000,00
45	8	AMPLIAMENTO DELLA BIBLIOTECA COMUNALE - CREAZIONE DI UNA MEDIATECA E SALA MULTIFUNZIONALE	PANORAMA 98 SOC. COOP. SOCIALE	Merine di Lizzanello	LE	63	€74.264,00	€18.600,00	€92.864,00
46	16	Lo spazio pubblico di Cavallino tra creatività giovanile e sviluppo sociale	MERIDIES SOC. COOP.	Cavallino	LE	63	€80.000,00	€20.000,00	€100.000,00
47	15	GIOVANI SOSTENIBILI	ATI LIBERAMENTE	Galatone	LE	62	€80.000,00	€20.000,00	€100.000,00

Graduatoria	ID	Titolo del progetto	Soggetto proponente	Località spazio	Provincia spazio	Valutazione	Importo richiesto a finanziamento	Importo cofinanziamento	Importo totale
48	37	STAND'iamoli con arte!!!	SOC. COOP. SOC. CORDA FRATRES A.R.L.	Grottaglie	TA	62	€80.000,00	€20.000,00	€100.000,00
49	22	Pro-Juvenes (Per i giovani)	ASS. TURISTICA PRO LOCO di MURO LECCESE	Muro Leccese	LE	61	€80.000,00	€20.000,00	€100.000,00
50	23	Centri mediterranei - Laboratori Urbani di S. Marzano di S. Giuseppe e S. Giorgio Ionico	ACSI COMITATO PROVINCIALE DI TARANTO	S. Marzano di S. Giuseppe, S. Giorgio Ionico	TA	61	€64.000,00	€16.000,00	€80.000,00
51	61	ICARO COSCIENTE - IL VOLO COME PRODOTTO	ATS PUGLIANTROPICA.IT - UNITEC S.R.L.	Trinitapoli	BAT	61	€80.000,00	€20.000,00	€100.000,00
52	50	Realizzazione e gestione di un Centro di cultura cinematografica ed implementazione dell'attività caffè letterario	COOP. ONLUS CARISMA	Taranto	TA	59	€80.000,00	€20.000,00	€100.000,00
53	24	Tra antico e presente, il senso della continuità: Parco Archeologico "Li castieddi"	ASS. CULTURALE THAZAMASKI	San Pancrazio Salentino	BR	58	€40.000,00	€10.000,00	€50.000,00
54	27	IL PARCO DI S.GEFFA - RACCONTI DELLA STORIA. AZIONE DI RIVALUTAZIONE DEL SITO ARCHEOLOGICO DI S. GEFFA DEL IV SEC. D.C.	COOP. XIAO YAN RONDINE CHE RIDE	Trani	BAT	58	€70.000,00	€20.000,00	€90.000,00
55	17	ALLA RICERCA DI NEMO	COORD.ASS.AMBIENTALISTE PRO PORTO CESAREO	Porto Cesareo	LE	56	€80.000,00	€20.000,00	€100.000,00

Graduatoria	ID	Titolo del progetto	Soggetto proponente	Località spazio	Provincia spazio	Valutazione	Importo richiesto a finanziamento	Importo cofinanziamento	Importo totale
56	9	Giovani e Natura	C.E.S.O.N.	Lecce	LE	**55**	**€80.000,00**	€20.000,00	€100.000,00
57	2	Crescere con la musica	ASSOCIAZIONE POLIFONICA	Giovinazzo	BA	**53**	**€80.000,00**	€20.000,00	€100.000,00
58	28	Officina Agorà 2	A.T.S. Innova.menti, AIQF, Con-Tatto	Corigliano d'Otranto	LE	**52**	**€80.000,00**	€20.000,00	€100.000,00
59	3	ART'ETICA LEVEL TWO	A.P.S. ART'ETICA	Otranto	LE	**50**	**€80.000,00**	€20.000,00	€100.000,00
60	29	Come together	SOC. COOP. SOC. SOLIDARIETA'	Binetto	BA	**50**	**€44.460,00**	€12.540,00	€57.000,00
61	59	Crescere nello sport	ASS. SPORTIVA "UNIONE SPORTIVA NUOVA BORGO PACE"	Arnesano	LE	**50**	**€80.000,00**	€20.000,00	€100.000,00

ALLEGATO B – Non accoglibili

PROGETTI NON ACCOGLIBILI A VALUTAZIONE			
Graduatoria	**ID**	**Soggetto proponente**	**Motivazione**
N.A.	25	COOP. SOC. ONLUS L'ALBERO DEL PANE	Soggetto proponente privo di requisiti formali previsti dall'art. 2 dell'avviso pubblico (titolo giuridicamente vincolante relativo alla gestione dello spazio)
N.A.	38	T.T.S. SERVICE SOC. COOP.	Soggetto proponente privo di requisiti formali previsti dall'art. 2 dell'avviso pubblico (titolo giuridicamente vincolante relativo alla gestione dello spazio e verbale di avvio delle attività datati successivamente al 24/11/2011)
N.A.	57	ACLI SEDE PROVINCIALE	Progetto escluso dalla valutazione ai sensi dell' art. 8 dell'avviso, poiché presentato su formulario non sottoscritto dal legale rappresentante del soggetto proponente
N.A.	65	Associazione Culturale Musicale LOCOMOTIVE	Progetto escluso dalla valutazione ai sensi dell' art. 8 dell'avviso: plico pervenuto oltre il termine di chiusura dell'avviso pubblico (in data 23/12/2011)
N.A.	66	LAB CREATION - ATI ASS. COLLETTIVO MUSICARTE E PROFILO S.A.S.	Progetto escluso dalla valutazione ai sensi dell' art. 8 dell'avviso: plico pervenuto oltre il termine di chiusura dell'avviso pubblico (in data 29/12/2011)

DETERMINAZIONE DEL DIRIGENTE SERVIZIO PROGRAMMAZIONE ASSISTENZA TERRITORIALE E PREVENZIONE 28 maggio 2012, n. 159

Rinnovo autorizzativo all'apertura dei dispensari farmaceutici stagionali nei comuni di pertinenza della ASL Foggia, ai sensi della L. 362/91, art. 6 Stagione estiva 2012.

Il giorno 28 maggio 2012, in Bari presso la sede del Servizio Programmazione Assistenza Territoriale e Prevenzione, via caduti di tutte le guerre, 15

IL DIRIGENTE DEL SERVIZIO

Visto il D.L.vo 30 marzo 2001 n. 165;

Vista la Legge Regionale 24 marzo 1974 n. 18;

Vista la Legge Regionale 4 Febbraio 1997 n. 7;

Vista la Deliberazione di Giunta Regionale n. 1830/99 e successive integrazioni.

In Bari presso la sede del Servizio Programmazione Assistenza Territoriale Prevenzione, sulla base dell'istruttoria espletata dall'Ufficio Politiche del Farmaco n.3, riceve dal Responsabile P.O. e confermata dal Responsabile A.P. dello stesso ufficio la seguente relazione;

Visto il D.Lgs 3 febbraio 1993 n.29; Visto il D.L.gs 31 marzo 1998 n. 80;

Vista la Legge Regionale 24 marzo 1974 n. 18;

Vista la L.R. n. 16/96;

Vista la Legge Regionale 4 febbraio 1997 n. 7;

Vista la Deliberazione di Giunta Regionale 28 luglio 1998 n. 3261 e successive integrazioni;

In Bari presso la sede del Servizio PATP, sulla base dell'istruttoria espletata dall'Ufficio Politiche del farmaco n. 3 riceve dal Responsabile P.O. e confermata dal Responsabile A.P. dello stesso la seguente relazione:

l'art. 6 comma 3 della L. 362 dell'8.11.91, prevede che nelle stazioni di soggiorno, cura e turismo e nelle località climatiche, balneari o termali o comunque d'interesse turistico con popolazione inferiore ai 12.500 abitanti, le Regioni possono autorizzare, in aggiunta alle farmacie esistenti, l'apertura stagionale di dispensari farmaceutici, tenendo conto della media giornaliera delle presenze annuali rilevate dalle A.P.T. provinciali.

Con deliberazione della Giunta Regionale n. 547 del 18.5.99, pubblicata sul BURP n. 59 del 7.6.99, sono stati emanati i criteri di massima necessari per consentire l'apertura dei suddetti dispensari stagionali, con la precisazione che, in caso di prima autorizzazione è necessario acquisire oltre al parere delle A.P.T. provinciali, la deliberazione di Giunta Municipale del Comune richiedente, mentre nei casi di rinnovo autorizzativo, è sufficiente la richiesta sindacale accompagnata comunque dal parere della relativa A.P.T.

Con nota prot. n. A00/152/1876 del 6.02.2012, questo Servizio, ufficio Politiche del farmaco, ha indicato, a tutti gli organi interessati, le procedure previste dalla normativa vigente in materia circa il rilascio delle autorizzazioni per l'apertura dei dispensari stagionali sia per quelli di nuova istituzione e sia per quelli da rinnovare, puntualizzando circa l'affidamento dei presidi stagionali da parte dei Sindaci.

La ASL Foggia con nota prot. n. 31827 del 13.04.2012, ha trasmesso la documentazione con la quale i Sindaci dei Comuni di Lesina, San Nicandro Garganico, Rodi Garganico, Chieuti e Vieste richiedono il rinnovo autorizzativo per l'apertura del dispensario farmaceutico stagionale nella rispettive località di Marina di Lesina, Torre Mileto, Lido del Sole, Marina di Chieuti e Santalucia, nonchè la nota dell'Agenzia Regionale del Turismo della provincia di Foggia, con la quale comunica la media giornaliera delle presenze per dette località turistiche.

L'affidamento di detti dispensari dovrà essere concesso, secondo quanto stabilito dalla legge 362/91, dal Sindaco al farmacista dello stesso Comune più vicino alla località individuata, alla luce anche di quanto disposto dalla recente Sentenza del Consiglio di Stato n. 1754/06.

I citati dispensari farmaceutici stagionali sarà sottoposto a verifica ispettiva da parte della ASL Foggia, territorialmente competente e che la stessa notificherà copia del relativo verbale di ispezione all'ufficio Politiche del farmaco, Servizio PATP dell'Assessorato regionale alle politiche della salute.

Si propone di rinnovare l'autorizzazione all'apertura dei seguenti dispensari farmaceutici stagionali per il periodo 15 giugno - 15 settembre 2012:

Comune di Lesina località Marina di Lesina;

Comune di San Nicandro Garganico località Torre Mileto;

Comune di Rodi garganico località Lido del Sole;

Comune di Chieuti località Marina di Chieuti;

Comune di Vieste località Santa Lucia.

VERIFICA AI SENSI DEL D.lgs 196/03

Garanzie alla riservatezza

La pubblicazione dell'atto all'albo, salve le garanzie previste dalla legge 241/90 in tema di accesso ai documenti amministrativi, avviene nel rispetto della tutela alla riservatezza dei cittadini, secondo quanto disposto dal Dlgs 196/03 in materia di protezione dei dati personali, nonché dal vigente regolamento regionale n. 5/2006 per il trattamento dei dati sensibili e giudiziari.

ADEMPIMENTI CONTABILI di cui alla L.R. 28/01 e successive modificazioni ed integrazioni:

"Si dichiara che il presente provvedimento non comporta alcun mutamento qualitativo e quantitativo di entrata o di spesa né a carico del bilancio regionale né a carico degli Enti per i cui debiti i ereditari potrebbero rivalersi sulla Regione e che è escluso ogni ulteriore onere aggiuntivo rispetto a quelli già autorizzati a valere sullo stanziamento previsto dal bilancio regionale."

DETERMINA

Per quanto riportato in premessa che qui si intende integralmente riportato:

per le motivazioni in narrativa esposte, che si intendono riportate, di rinnovare per l'anno 2012, ai sensi dell'art. 6, comma 3, della legge 362/91 ed in applicazione della deliberazione di Giunta Regionale n. 547 del 18.5.99, pubblicata sul BURP n. 59 del 7.6.1999, l'autorizzazione all'apertura dei dispensari farmaceutici stagionali nelle località turistiche sottoelencate comprese nel territorio della ASL Foggia, dal 15 giugno al 15 settembre 2012:

Comune di Lesina località Marina di Lesina;

Comune di San Nicandro Garganico località Torre Mileto;

Comune di Rodi garganico località Lido del Sole;

Comune di Chieuti località Marina di Chieuti;

Comune di Vieste località Santa Lucia.

Di incaricare la ASL Foggia ad effettuare le opportune visite ispettive al fine di verificare la rispondenza dei suddetti esercizi stagionali ai requisiti igienico-sanitario e funzionali, con l'obbligo di trasmettere all'ufficio Politiche del Farmaco di questo Servizio copia del relativo verbale d'ispezione.

Di autorizzare i Sindaci dei comuni di Lesina, San Nicandro Garganico, Rodi Garganico, Chieuti e Vieste all'affidamento della gestione del dispensario farmaceutico stagionale, secondo la normativa vigente e a quanto precisato con la nota assessorile prot. n. A00/152/1876 del 6.02.2012.

Di disporre la pubblicazione della presente determinazione sul BURP, in quanto assimilabile agli atti indicati con lettera H art. 6 della L.R. 12.4.94 n. 13.

Di disporre che il presente provvedimento sia notificato per il tramite della ASL Foggia ai Sindaci dei comuni di Lesina, San Nicandro Garganico, Rodi Garganico, Chieuti e Vieste.

Il presente provvedimento:

- Sarà pubblicato all'albo istituito presso il Servizio Programmazione Assistenza Territoriale Prevenzione - Viale caduti di tutte le guerre 15 Bari;
- Sarà trasmesso in copia conforme all'originale alla Segreteria della Giunta Regionale;
- Sarà disponibile nel sito ufficiale della regione Puglia: www.regione.puglia.it;

- Sarà trasmesso in copia all'Assessore alle Politiche della Salute.

Il presente atto, composto da n. 4 facciate, è adottato in originale.

Il Dirigente del Servizio
Dr. Fulvio Longo

DETERMINAZIONE DEL DIRIGENTE SERVIZIO RISCHIO INDUSTRIALE 4 maggio 2012, n. 24

Art. 2 e art. 3 comma 1 del DM 24/04/2008 e DGR 1113/2011. Saldo tariffa AIA relativa all'istruttoria (Ti) e tariffa relativa alle attività comunque sempre condotte nel singolo controllo (TC) di cui alla D.D. n. 384 del 19/06/2008, D.D. n. 394 del 01/07/2009 e D.D. n. 468 del 20/10/2010. Gestore: Vergine SpA.

Il giorno **04.05.2012**, in Modugno presso la sede del Servizio Rischio Industriale,

IL DIRIGENTE DEL SERVIZIO RISCHIO INDUSTRIALE

Visti gli articoli 4 e 5 della L.R. 4 febbraio 1997, n. 7;

Vista la Deliberazione G.R. n. 3261 del 28/7/98;

Visti gli artt. 14 e 16 del D.Lgs. 165/01

Visto l'art. 32 della legge 18 giugno 2009, n. 69, che prevede l'obbligo di sostituire la pubblicazione tradizionale all'Albo ufficiale con la pubblicazione di documenti digitali sui siti informatici;

Visto l'art. 18 del D.lgs. 196/03 "Codice in materia di protezione dei dati personali" in merito ai Principi applicabili ai trattamenti effettuati dai soggetti pubblici;

Vista la Delibera di Giunta Regionale n. 767 del 26/04/2011 di organizzazione dei servizi di Presidenza e della Giunta Regionale con cui è stato istituito il Servizio Rischio Industriale;

Vista la Determinazione del Direttore dell'Area Organizzazione e Riforma dell'Amministrazione n. 17 del 24 giugno 2011 con cui è cessato l'Ufficio Inquinamento e Grandi Impianti del Servizio Ecologia e contestualmente lo stesso è stato istituito alle dipendenze del Servizio Rischio Industriale;

Vista la Determinazione Dirigenziale del Servizio Rischio Industriale n. 10 del 26/07/2011 di "Organizzazione del Servizio Rischio Industriale e delega delle funzioni dirigenziali al Dirigente dell'Ufficio Inquinamento e Grandi Impianti, ai sensi della L.R. n. 10/2007, art. 45";

Vista la Determinazione Dirigenziale del Servizio Rischio Industriale n. 21 del 19 Marzo 2012 "Ufficio Inquinamento e Grandi Impianti, disposizioni organizzative ai sensi della L.R. n. 10/2007, art. 45".

Sulla base dell'istruttoria espletata dall'Ufficio Inquinamento e Grandi Impianti e conclusivamente confermata dal Funzionario di Alta Professionalità "Autorizzazione Integrata Ambientale".

Vista la Deliberazione G.R. n. 1388 del 19 settembre 2006 che, nelle more dello specifico decreto ministeriale, ha stabilito le tariffe che i soggetti interessati al rilascio dell'autorizzazione integrata ambientale devono versare contestualmente alla presentazione della domanda ai sensi dell'art. 5 comma 2 del D.Lgs. 59/2005, a titolo di acconto per le spese di istruttoria e controlli, con il rinvio del pagamento del saldo alla determinazione delle tariffe da parte dello Stato;

Visto il Decreto Interministeriale 24 aprile 2008, recante: "Modalità, anche contabili, e tariffe da applicare in relazione alle istruttorie ed ai controlli previsti dal decreto legislativo 18 febbraio 2005, n. 59";

Vista la Legge Regionale n. 17/07 "Disposizioni in campo ambientale, anche in relazione al decentramento delle funzioni amministrative in materia ambientale" che, all'Allegato 1 - punto 4 ha stabi-

lito le tariffe stralcio per le istruttorie di Autorizzazione Integrata Ambientale;

Vista la Legge Regionale n. 19/2010, che all'art. 35 recita: "*il comma 1 dell'articolo 7 della legge regionale 14 giugno 2006, n. 17 (Disposizioni in campo ambientale,anche in relazione al decentramento delle funzioni amministrative in materia ambientale) va inteso nel senso che la delega disposta in favore delle Province con decorrenza 1. luglio 2007 concerne l'istruttoria e il rilascio delle autorizzazioni integrate ambientali richieste a decorrere da tale data, mentre restano di competenza della Regione il rinnovo, il riesame e l'aggiornamento delle autorizzazioni integrate ambientali conseguenti a istanze formulate fino al 30 giugno 2007*";

Visto il D.Lgs. 152/06 e smi (in continuità con quanto stabilito nell'abrogato D.Lgs. 59/05), all'articolo 33 comma 3-bis, prevede che "*Le spese occorrenti per effettuare i rilievi, gli accertamenti ed i sopralluoghi necessari per l'istruttoria delle domande di autorizzazione integrata ambientale e per i successivi controlli previsti dall'articolo 29-decies, sono a carico del gestore*". Lo stesso D.lgs. 152/06 e s.m.i. indica, quale riferimento per la determinazione delle tariffe, il Decreto Interministeriale 24 aprile 2008, nelle more dell'emanazione di altri decreti;

Vista, altresì:

- la Deliberazione di Giunta Regionale n. 1113 del 19/05/2011 "Modalità di quantificazione delle tariffe da versare per le istanze assoggettate a procedura di Autorizzazione Integrata Ambientale regionale e provinciale ai sensi del D.Lgs. 18 febbraio 2005, n. 59 e del D.Lgs. 152/06 e smi. Integrazione della DGR 1388 del 19 settembre 2006", con la quale:
  - sono state definite le tariffe da applicare per la conduzione delle istruttorie dei procedimenti tecnico/amministrativi connessi al rilascio delle Autorizzazioni Integrate Ambientali e per lo svolgimento dei relativi controlli;
  - sono state definite le modalità di versamento delle tariffe anche a saldo che dovranno avvenire entro 60 giorni dal ricevimento della comunicazione e che, in caso di ritardo, trova applicazione l'articolo 7 del Decreto 24 aprile 2008;
  - sono state escluse dalla quantificazione delle tariffe le ispezioni straordinarie, di cui all'articolo 11 comma 4 del decreto legislativo 59/05, non programmate nell'autorizzazione integrata ambientale.
- La legge regionale 30 dicembre 2011, n. 38, recante "Disposizioni per la formazione del bilancio di previsione 2012 e bilancio pluriennale 2012-2014 della Regione Puglia" che, all'art. 22 (Attività di prevenzione e riduzione integrata dell'inquinamento) comma 1 lettera a. prevede l'istituzione nel bilancio regionale autonomo - parte entrata - UPB 3.3.1. "proventi e diritti per prestazioni rese da uffici e servizi regionali" il nuovo *Cap. 3062130* denominato *"Proventi derivanti dallo svolgimento delle attività connesse con l'applicazione della normativa in materia di prevenzione e riduzione integrata dell'inquinamento collegato ai capitoli 641020, 641025";*

Considerato che:

- il Gestore con nota acquisita al prot. n. 15682 del Settore Ecologia in data 28/12/2006, ha presentato istanza di AIA per l'impianto di discarica per rifiuti speciali non pericolosi ubicata in Taranto località Mennole (TA);
- il Gestore con nota acquisita al prot. n. 3452 del Settore Ecologia in data 28/02/2007, ha presentato istanza di AIA per l'impianto di discarica per rifiuti speciali non pericolosi ubicata in Taranto località Palombara (TA);
- con Determinazione Dirigenziale n. 384 in data 19/06/2008, il Settore Ecologia ha rilasciato l'Autorizzazione Integrata Ambientale di durata pari a 5 anni;
- il Gestore contestualmente alla presentazione dell'istanza di AIA ha provveduto al versamento dell'acconto, a valere sull'importo della tariffa, secondo le indicazioni contenute nella D.G.R. n. 1388 del 19.09.06 che prescrive - tra l'altro - *"i gestori provvedono al versamento a favore della Regione a titolo di acconto, con il rinvio del pagamento del saldo, se dovuto, alla determinazione delle tariffe da parte dello Stato";*
- il Gestore con nota acquisita al prot. n. 16263 del 17/11/2008 del Settore Ecologia, ha presentato

richiesta di inquadramento in sottocategoria e deroga ai limiti di accettabilità ai sensi dell'art. 7 comma 2 e dell'art. 10 del DM 03/08/05;
- con Determinazione Dirigenziale n. 394 del 01/07/2009, il Dirigente dell'Ufficio Inquinamento e Grandi Impianti ha rilasciato la concessione per l'inquadramento in sottocategoria e deroga ai limiti di accettabilità ai sensi degli artt. 7 e 10 del DM 03/08/05 per un periodo di 6 mesi;
- con Determinazione Dirigenziale n. 467 del 09/09/2009 il Dirigente dell'Ufficio Inquinamento e Grandi Impianti ha integrato il suddetto provvedimento, autorizzando il conferimento di rifiuti, corrispondenti ad ulteriori codici CER, con il valore del DOC illimitato, fino al 31/12/2009;
- il Gestore con nota acquisita in data 15/12/2009 dal Servizio Ecologia al prot. n. 13745, richiedeva l'approvazione del proprio documento di Valutazione del Rischio allo scopo di richiedere un ulteriore e definitivo provvedimento di inquadramento in sottocategoria e deroga;
- con Determinazione Dirigenziale n. 468 del 20/10/2010, il dirigente dell'Ufficio Inquinamento e Grandi Impianti ha rilasciato un provvedimento di inquadramento in sottocategoria e deroga ex art. 7 c.1 lett. c) ed art. 10 del DM 3 agosto 2005;
- successivamente al rilascio della richiamata autorizzazione l'Autorità Competente non ha rilasciato ulteriori atti;
- per effetto dell'intervenuta DGR n. 1113 del 19/05/2011, si è stabilito che l'Autorità competente avrebbe provveduto a richiedere al Gestore il versamento delle somme di saldo sulla tariffa.

Considerato, inoltre, che:
- il DM 24/04/2008 prevede che l'importo della tariffa complessiva da applicare ai procedimenti di autorizzazione Integrata ambientale sia pari alla somma delle voci di costo di seguito riportate:

T_i	Tariffa istruttoria rilascio AIA	Art. 2 del DM 24/04/2008
T_C	Tariffa attività di controllo	Art. 3 comma 1 del DM 24/04/2008
T_A	Tariffa prelievi e analisi	Art. 3 comma 2 del DM 24/04/2008

- La tariffa T_C, relativamente alla concessione della deroga, è posta pari a euro 1.500,00 quale cifra onnicomprensiva degli ulteriori adempimenti annuali in capo ad ARPA per effetto degli ulteriori controlli di cui all'art. 3 comma 1 del DM 24/04/2008, conseguenti alla concessione della deroga;
- Il Bilancio di previsione per l'esercizio finanziario 2012 e pluriennale 2012-2014 della Regione Puglia, approvato con L.r. n. 39 del 30.12.2011, nello stato di previsione delle entrate alla UPB 3.3.1. riporta il Capitolo 3061130 connesso a quelli di uscita 641020 e 641025 ascritti alla UPB 9.7.1. dello stato di previsione delle spese;
- Il funzionario istruttore ha definito, nei termini di cui alla D.G.R. n. 1113/2011, l'ammontare della tariffa relativa di relativa alle seguenti voci di costo:

T_i	Tariffa istruttoria rilascio AIA	Art. 2 del DM 24/04/2008
T_C	Tariffa attività di controllo	Art. 3 comma 1 del DM 24/04/2008

determinando un importo complessivo di **euro 69.520,00** a carico del Gestore, come dettagliato nell'allegato costituito da n. 4 facciate parte integrante al presente provvedimento, previa detrazione dell'acconto di euro 1.500,00 già versato per la domanda di AIA relativa alla discarica in località Mennole(TA) e dell'acconto di euro 2.500,00 versato per la domanda di AIA relativa alla discarica in località Palombara (TA).

Sulla base dell'istruttoria svolta dal Funzionario istruttore U.O., l'Alta Professionalità AIA, in forza della Determinazione del Dirigente del Servizio Rischio Industriale n. 21 del 19 Marzo 2012, propone l'adozione del presente provvedimento.

Verifica ai sensi del d.lgs 196/03

Garanzie alla riservatezza

La pubblicazione dell'atto all'albo, salve le garanzie previste dalla legge 241/90 in tema di accesso ai documenti amministrativi, avviene nel

rispetto della tutela alla riservatezza dei cittadini, secondo quanto disposto dal DLgs 196/03 in materia di protezione dei dati personali, nonché dal vigente regolamento regionale n. 5/2006 per il trattamento dei dati sensibili e giudiziari.

Adempimenti contabili di cui alla LR Puglia n. 28/2001 e s.m.i.

Dal presente provvedimento deriva una **entrata economica di euro 69.520,00** a carico del Bilancio Regionale **UPB 3.3.1.** "proventi e diritti per prestazioni rese da uffici e servizi regionali" da imputare sul **nuovo *Cap. 3062130*** denominato *"Proventi derivanti dallo svolgimento delle attività connesse con l'applicazione della normativa in materia di prevenzione e riduzione integrata dell'inquinamento collegato ai capitoli 641020, 641025";*

Tutto ciò premesso,

DETERMINA

Per quanto rappresentato nelle premesse, che qui si intendono integralmente riportate:

- che il Gestore Vergine Srl autorizzato con le seguenti: D.D. n. 384 del 19/06/2008, D.D. n. 394 del 01/07/2009 e D.D. n. 468 del 20/10/2010, così come riportate nelle premesse è tenuto a versare euro 69.520,00 al netto dei versamenti effettuati in sede di istanza secondo quanto dettagliato nell'allegato al presente provvedimento (parte integrante dello stesso), costituito da n. 4 facciate e sintetizzato di seguito:

TARIFFA ISTRUTTORIA RILASCIO AIA (T_i)	€ 18.640,00
TARIFFA ATTIVITÀ DI CONTROLLO (T_C)	€ 10.420,00
TARIFFA DA VERSARE ($T_i + T_C$)	**€ 29.060,00**
TARIFFA ISTRUTTORIA RILASCIO AIA (T_i)	€ 18.540,00
TARIFFA ATTIVITÀ DI CONTROLLO (T_C)	€ 10.420,00
TARIFFA DA VERSARE ($T_i + T_C$)	**€ 28.960,00**
TARIFFA ISTRUTTORIA PER RILASCIO MODIFICA SOSTANZIALE (T_i)	€ 2.000,00
TARIFFA ATTIVITÀ DI CONTROLLO PER MODIFICA SOSTANZIALE (T_C)	€ 4.500,00
TARIFFA DA VERSARE ($T_i + T_C$)	**€ 6.500,00**
TARIFFA ISTRUTTORIA PER RILASCIO MODIFICA SOSTANZIALE (T_i)	€ 2.000,00
TARIFFA ATTIVITÀ DI CONTROLLO PER MODIFICA SOSTANZIALE (T_C)	€ 3.000,00
TARIFFA DA VERSARE ($T_i + T_C$)	**€ 5.000,00**

- Di stabilire che il Gestore dovrà versare il suddetto importo di **euro 69.520,00,** sul *c/c postale 60225323* - intestato a "*Regione Puglia - Tasse, tributi e proventi regionali"(IBAN IT94 D076 0104 0000 0006 0225 323),* con la causale "*Tariffa AIA Cap. 3062130"*, entro 60 giorni dalla comunicazione del presente provvedimento e che, in caso di ritardo nell'effettuazione del versamento trova applicazione l'articolo 7 del Decreto Interministeriale del 24 aprile 2008, "Decreto Tariffe", che prevede il pagamento degli interessi per tardivo pagamento, nella misura del tasso legale vigente con decorrenza dal primo giorno successivo alla scadenza;
- Di stabilire che il Gestore dovrà trasmettere al Servizio Rischio Industriale copia del versamento, entro i successivi dieci giorni;
- Di dare atto che, ai sensi della DGR 1113/2011, sono escluse dalla quantificazione della tariffa sopra individuata le ispezioni straordinarie, di cui all'articolo 29 - *decies*., comma 4 del D.L.vo 152/06 e smi;
- La Regione, con successivi atti, si riserva di quantificare l'ammontare della tariffa relativa ai controlli derivanti dalla programmazione di prelievi ed analisi (TA) di cui all'Allegato V dal D.M. del 24 aprile 2008;

di trasmettere il presente provvedimento, a cura del Servizio Rischio Industriale, al gestore "Vergine SpA" con sede legale in località Mennole - Taranto 74100 Agro di Taranto (TA), anticipandolo a mezzo fax.

Ai sensi dell'art. 3 comma 4 della L. 241/90 e smi, avverso il presente provvedimento potrà essere presentato ricorso giurisdizionale al Tribunale Amministrativo Regionale entro 60 giorni (sessanta) dalla data di comunicazione dello stesso, ovvero ricorso straordinario al Presidente della Repubblica entro 120 (centoventi) giorni.

Il provvedimento viene redatto in forma integrale, nel rispetto della tutela alla riservatezza dei cittadini, secondo quanto disposto dal D.lgs. 196/03 in materia di protezione dei dati personali e s.m.i..

Il presente provvedimento:

a) sarà pubblicato nel Bollettino Ufficiale della Regione Puglia;
b) sarà trasmesso in copia conforme all'originale al Segretariato della Giunta Regionale;
c) sarà disponibile nel sito ufficiale della Regione Puglia: www.regione.puglia.it;
d) sarà trasmesso in copia all'Assessore alla Qualità dell'Ambiente.

L'Alta Professionalità AIA
Ing. Paolo Garofoli

Il Dirigente del Servizio Rischio Industriale
Ing. Giuseppe Tedeschi

REGIONE PUGLIA

AREA POLITICHE PER LA RIQUALIFICAZIONE, LA TUTELA E LA SICUREZZA AMBIENTALE E PER L'ATTUAZIONE DELLE OPERE PUBBLICHE
SERVIZIO RISCHIO INDUSTRIALE

CALCOLO DELLA TARIFFA ISTRUTTORIA (T_I e T_C) - Allegato I e Allegato IV DM 24/04/2008
in riferimento all'autorizzazione rilasciata con D.D. n. 384 del 19 Giugno 2008

Gestore	*Vergine Srl*
Ubicazione Impianto	*Località Mennole (TA)*
Codice/i IPPC	*5.4*

DETTAGLIO VOCI DI COSTO

PRESENTAZIONE DOMANDA - C_D		Tariffa
Costo istruttorio base	C	€ 2.000,00
RIDUZIONI DA APPLICARE A C_D		Importo
Per il sistema di gestione ambientale - C_{SGA} (*)		
ISO 14001	x	€ 500,00
EMAS		€ 0,00
Per modalità presentazione delle domande - C_{Dom}		
Presentazione in copia elettronica	x	€ 1.000,00

VOCI ESPLICATIVE IMPORTI

A	Grandi imprese e attività D.Lgs 334/99 e smi	€	4.000,00
B	Medie e Piccole imprese	€	2.500,00
C	Micro imprese e zootecnici	€	2.000,00

(*) *Non cumulabili fra loro*

EMISSIONI IN ATMOSFERA - C_{Aria}		
Numero di inquinanti significativi	Numero fonti di emissione	Tariffa
nessuno		€ 0,00
da 1 a 4		€ 0,00
da 5 a 10	4	€ 4.000,00
da 11 a 17		€ 0,00
oltre 17		€ 0,00
TOTALE		€ 4.000,00

EMISSIONI IN ACQUA - C_{H2O}		
Numero di inquinanti significativi	Numero fonti di emissione	Tariffa
nessuno		€ 0,00
da 1 a 4		€ 0,00
da 5 a 7		€ 0,00
da 8 a 12		€ 0,00
da 13 a 15		€ 0,00
oltre 15	2	€ 10.000,00
TOTALE		€ 10.000,00

GESTIONE RIFIUTI - C_{RP} e C_{RnP}

GESTIONE RIFIUTI PRODOTTI(**)		Tariffa
Deposito temporaneo		€ 0,00

(**)*Voce non applicabile alle categorie di attività di gestione rifiuti Cod. IPPC 5*

SMALTIMENTO O RECUPERO RIFIUTI PERICOLOSI		
tonn/giorno		Tariffa
fino a 1 ton/giorno		€ 0,00
oltre 1 fino a 10 ton/giorno		€ 0,00
oltre 10 fino a 20 ton/giorno		€ 0,00
oltre 20 fino a 50 ton/giorno		€ 0,00
oltre 50 ton/giorno		€ 0,00
TOTALE		€ 0,00

SMALTIMENTO O RECUPERO RIFIUTI NON PERICOLOSI		
tonn/giorno		Tariffa
fino a 1 ton/giorno		€ 0,00
oltre 1 fino a 10 ton/giorno		€ 0,00
oltre 10 fino a 20 ton/giorno		€ 0,00
oltre 20 fino a 50 ton/giorno		€ 0,00
oltre 50 ton/giorno	x	€ 3.000,00
TOTALE		€ 3.000,00

ULTERIORI COMPONENTI AMBIENTALI CONSIDERATE		
		Tariffa
Clima acustico - C_{CA}	x	€ 1.750,00
Tutela quantitativa risorsa idrica - C_{RI}		€ 0,00
Campi elettromagnetici - C_{EM}		€ 0,00
Odori - C_{Od}	x	€ 700,00
Sicurezza del territorio - C_{ST}		€ 0,00
Ripristino ambientale - C_{RA}	x	€ 5.600,00
TOTALE		€ 8.050,00

T_C (Art. 3, comma 1 del DM 24/04/2008) - Allegato IV	
$T_C$annua= max {1500 euro; C_{Aria} + C_{H2O}+ C_{RP} + C_{RnP}+ (componenti ambientali)*0,10 euro+100euro}	€ 2.605,00
TARIFFA ATTIVITÀ DI CONTROLLO (T_C)= $T_C$annua*(n - 1)	€ 10.420,00

n= anni durata autorizzazione	5

RIEPILOGO VOCI di COSTO		COSTO ISTRUTTORIO
Acquisizione e gestione della domanda, analisi delle procedure di gestione dell'impianti, e definizione delle misure relative a condizioni diverse da quelle del normale esercizio dell'impianto.	C_D	€ 2.000,00
Verifica del rispetto della disciplina in materia di inquinamento atmosferico, valutazione ed eventuale integrazione del piano di monitoraggio e controllo relativo alle emissioni in atmosfera, conduzione della quota parte delle analisi integrate riferibili alla componente qualità dell'aria.	C_{Aria}	€ 4.000,00
Verifica del rispetto della disciplina in materia di inquinamento delle acque, valutazione ed eventuale integrazione del piano di monitoraggio e controllo relativo alle emissioni in acqua, conduzione della quota parte delle analisi integrate riferibili alla componente qualità delle acque.	C_{H2O}	€ 10.000,00
Verifica del rispetto della disciplina in materia di rifiuti e conduzione della quota parte delle analisi integrate riferibili alla componente rifiuti.	C_{RP} e C_{RnP}	€ 3.000,00
Verifica del rispetto della ulteriore disciplina in materia ambientale, valutazione ed eventuale integrazione del piano di monitoraggio e controllo relativo ad altre componenti ambientali, conduzione della quota parte delle analisi integrate riferibili alla ulteriori componenti ambientali.	C_{CA}, C_{RI}, C_{EM}, C_{Od}, C_{ST}, C_{RA}	€ 8.050,00
TOTALE		€ 27.050,00

TARIFFA ISTRUTTORIA OMNICOMPRENSIVA RIDOTTA (verifica documentale di cui al punto 2.6 della DGR 1113 del 19.05.2011)	Coefficiente di adeguamento (pari all'80% della tariffa istruttoria)	€ 21.640,00
IMPORTO VERSAMENTO EFFETTUATO (da detrarre)		€ 1.500,00
ADOZIONE SISTEMA DI GESTIONE AMBIENTALE (da detrarre)		€ 500,00
PRESENTAZIONE COPIA ELETTRONICA (da detrarre)		€ 1.000,00
TARIFFA ISTRUTTORIA RILASCIO AIA (T_I)		€ 18.640,00
TARIFFA ATTIVITÀ DI CONTROLLO (T_C)		€ 10.420,00
TARIFFA DA VERSARE (T_I + T_C)		€ 29.060,00

REGIONE PUGLIA

AREA POLITICHE PER LA RIQUALIFICAZIONE, LA TUTELA E LA SICUREZZA AMBIENTALE E PER L'ATTUAZIONE DELLE OPERE PUBBLICHE
SERVIZIO RISCHIO INDUSTRIALE

CALCOLO DELLA TARIFFA ISTRUTTORIA (T_I e T_C) - Allegato I e Allegato IV DM 24/04/2008
in riferimento all'autorizzazione rilasciata con D.D. n. 384 del 19 Giugno 2008

Gestore	*Vergine Srl*
Ubicazione Impianto	*Località Palombara (TA)*
Codice/i IPPC	*5.4*

DETTAGLIO VOCI DI COSTO

PRESENTAZIONE DOMANDA - C_D		Tariffa
Costo istruttorio base	B	€ 2.500,00
RIDUZIONI DA APPLICARE A C_D		Importo
Per il sistema di gestione ambientale - C_{SGA} (*)		
ISO 14001		€ 0,00
EMAS		€ 0,00
Per modalità presentazione delle domande - C_{Dom}		
Presentazione in copia elettronica	x	€ 1.000,00

VOCI ESPLICATIVE IMPORTI

A	Grandi imprese e attività D.Lgs 334/99 e smi	€	4.000,00
B	Medie e Piccole imprese	€	2.500,00
C	Micro imprese e zootecnici	€	2.000,00

(*) *Non cumulabili fra loro*

EMISSIONI IN ATMOSFERA - C_{Aria}		
Numero di inquinanti significativi	Numero fonti di emissione	Tariffa
nessuno		€ 0,00
da 1 a 4		€ 0,00
da 5 a 10	4	€ 4.000,00
da 11 a 17		€ 0,00
oltre 17		€ 0,00
TOTALE		**€ 4.000,00**

EMISSIONI IN ACQUA - C_{H2O}		
Numero di inquinanti significativi	Numero fonti di emissione	Tariffa
nessuno		€ 0,00
da 1 a 4		€ 0,00
da 5 a 7		€ 0,00
da 8 a 12		€ 0,00
da 13 a 15		€ 0,00
oltre 15	2	€ 10.000,00
TOTALE		**€ 10.000,00**

GESTIONE RIFIUTI - C_{RP} e C_{RnP}

GESTIONE RIFIUTI PRODOTTI(**)		Tariffa
Deposito temporaneo		€ 0,00

(**)*Voce non applicabile alle categorie di attività di gestione rifiuti Cod. IPPC 5*

SMALTIMENTO O RECUPERO RIFIUTI PERICOLOSI		
tonn/giorno		Tariffa
fino a 1 ton/giorno		€ 0,00
oltre 1 fino a 10 ton/giorno		€ 0,00
oltre 10 fino a 20 ton/giorno		€ 0,00
oltre 20 fino a 50 ton/giorno		€ 0,00
oltre 50 ton/giorno		€ 0,00
TOTALE		**€ 0,00**

SMALTIMENTO O RECUPERO RIFIUTI NON PERICOLOSI		
tonn/giorno		Tariffa
fino a 1 ton/giorno		€ 0,00
oltre 1 fino a 10 ton/giorno		€ 0,00
oltre 10 fino a 20 ton/giorno		€ 0,00
oltre 20 fino a 50 ton/giorno		€ 0,00
oltre 50 ton/giorno	x	€ 3.000,00
TOTALE		**€ 3.000,00**

ULTERIORI COMPONENTI AMBIENTALI CONSIDERATE		Tariffa
Clima acustico - C_{CA}	x	€ 1.750,00
Tutela quantitativa risorsa idrica - C_{RI}		€ 0,00
Campi elettromagnetici - C_{EM}		€ 0,00
Odori - C_{Od}	x	€ 700,00
Sicurezza del territorio - C_{ST}		€ 0,00
Ripristino ambientale - C_{RA}	x	€ 5.600,00
TOTALE		**€ 8.050,00**

T_C (Art. 3, comma 1 del DM 24/04/2008) - Allegato IV	
$T_C$annua= max [1500 euro; C_{Aria} + C_{H2O}+ C_{RP} + C_{RnP}+ (componenti ambientali)*0,10 euro+100euro]	€ 2.605,00
TARIFFA ATTIVITÀ DI CONTROLLO (T_C)= $T_C$annua*(n - 1)	**€ 10.420,00**

n= anni durata autorizzazione	5

RIEPILOGO VOCI di COSTO		COSTO ISTRUTTORIO
Acquisizione e gestione della domanda, analisi delle procedure di gestione dell'impianti, e definizione delle misure relative a condizioni diverse da quelle del normale esercizio dell'impianto.	C_D	€ 2.500,00
Verifica del rispetto della disciplina in materia di inquinamento atmosferico, valutazione ed eventuale integrazione del piano di monitoraggio e controllo relativo alle emissioni in atmosfera, conduzione della quota parte delle analisi integrate riferibili alla componente qualità dell'aria.	C_{Aria}	€ 4.000,00
Verifica del rispetto della disciplina in materia di inquinamento delle acque, valutazione ed eventuale integrazione del piano di monitoraggio e controllo relativo alle emissioni in acqua, conduzione della quota parte delle analisi integrate riferibili alla componente qualità delle acque.	C_{H2O}	€ 10.000,00
Verifica del rispetto della disciplina in materia di rifiuti e conduzione della quota parte delle analisi integrate riferibili alla componente rifiuti.	C_{RP} e C_{RnP}	€ 3.000,00
Verifica del rispetto della ulteriore disciplina in materia ambientale, valutazione ed eventuale integrazione del piano di monitoraggio e controllo relativo ad altre componenti ambientali, conduzione della quota parte delle analisi integrate riferibili alla ulteriori componenti ambientali.	C_{CA}, C_{RI}, C_{EM}, C_{Od}, C_{ST}, C_{RA}	€ 8.050,00
TOTALE		€ 27.550,00

TARIFFA ISTRUTTORIA OMNICOMPRENSIVA RIDOTTA (verifica documentale di cui al punto 2.6 della DGR 1113 del 19.05.2011)	Coefficiente di adeguamento (pari all'80% della tariffa istruttoria)	€ 22.040,00
IMPORTO VERSAMENTO EFFETTUATO (da detrarre)		€ 2.500,00
ADOZIONE SISTEMA DI GESTIONE AMBIENTALE (da detrarre)		€ 0,00
PRESENTAZIONE COPIA ELETTRONICA (da detrarre)		€ 1.000,00
TARIFFA ISTRUTTORIA RILASCIO AIA (T_I)		€ 18.540,00
TARIFFA ATTIVITÀ DI CONTROLLO (T_C)		€ 10.420,00
TARIFFA DA VERSARE (T_I + T_C)		**€ 28.960,00**

AREA POLITICHE PER LA RIQUALIFICAZIONE, LA TUTELA E LA SICUREZZA AMBIENTALE E PER L'ATTUAZIONE DELLE OPERE PUBBLICHE
SERVIZIO RISCHIO INDUSTRIALE

REGIONE PUGLIA

CALCOLO DELLA TARIFFA ISTRUTTORIA PER MODIFICA SOSTANZIALE (T_I e T_C) - Allegato I e Allegato IV DM 24/04/2008
in riferimento all'autorizzazione rilasciata con D.D. n. 394 del 01/07/2009

Gestore	*Vergine Srl*
Ubicazione Impianto	*Località Palombara (TA)*
Codice/i IPPC	*5.4*

DETTAGLIO VOCI DI COSTO

PRESENTAZIONE DOMANDA - C_D		Tariffa
Costo istruttorio base	B	€ 2.500,00

VOCI ESPLICATIVE IMPORTI

A	Grandi imprese e attività D.Lgs 334/99 e smi	€ 4.000,00
B	Medie e Piccole imprese	€ 2.500,00
C	Micro imprese e zootecnici	€ 2.000,00

EMISSIONI IN ATMOSFERA - C_{Aria}		
Numero di inquinanti significativi	Numero fonti di emissione	Tariffa
nessuno		€ 0,00
da 1 a 4		€ 0,00
da 5 a 10		€ 0,00
da 11 a 17		€ 0,00
oltre 17		€ 0,00
TOTALE		€ 0,00

EMISSIONI IN ACQUA - C_{H2O}		
Numero di inquinanti significativi	Numero fonti di emissione	Tariffa
nessuno		€ 0,00
da 1 a 4		€ 0,00
da 5 a 7		€ 0,00
da 8 a 12		€ 0,00
da 13 a 15		€ 0,00
oltre 15		€ 0,00
TOTALE		€ 0,00

GESTIONE RIFIUTI - C_{RP} e C_{RnP}

GESTIONE RIFIUTI PRODOTTI(**)		Tariffa
Deposito temporaneo		€ 0,00

(**)Voce non applicabile alle categorie di attività di gestione rifiiuti Cod. IPPC 5

SMALTIMENTO O RECUPERO RIFIUTI PERICOLOSI		
tonn/giorno		Tariffa
fino a 1 ton/giorno		€ 0,00
oltre 1 fino a 10 ton/giorno		€ 0,00
oltre 10 fino a 20 ton/giorno		€ 0,00
oltre 20 fino a 50 ton/giorno		€ 0,00
oltre 50 ton/giorno		€ 0,00
TOTALE		€ 0,00

SMALTIMENTO O RECUPERO RIFIUTI NON PERICOLOSI		
tonn/giorno		Tariffa
fino a 1 ton/giorno		€ 0,00
oltre 1 fino a 10 ton/giorno		€ 0,00
oltre 10 fino a 20 ton/giorno		€ 0,00
oltre 20 fino a 50 ton/giorno		€ 0,00
oltre 50 ton/giorno		€ 0,00
TOTALE		€ 0,00

ULTERIORI COMPONENTI AMBIENTALI CONSIDERATE		
		Tariffa
Clima acustico - C_{CA}		€ 0,00
Tutela quantitativa risorsa idrica - C_{RI}		€ 0,00
Campi elettromagnetici - C_{EM}		€ 0,00
Odori - C_{Od}		€ 0,00
Sicurezza del territorio - C_{ST}		€ 0,00
Ripristino ambientale - C_{RA}		€ 0,00
TOTALE		€ 0,00

T_C (Art. 3, comma 1 del DM 24/04/2008) - Allegato IV	
$T_C$annua= max [1500 euro; C_{Aria} + C_{H2O}+ C_{RIR} + C_{RnP}+ (componenti ambientali)*0,10 euro+100euro]	€ 1.500,00
TARIFFA ATTIVITÀ DI CONTROLLO (T_C)= $T_C$annua*(n - 1)	€ 4.500,00

n = anni durata autorizzazione	4

RIEPILOGO VOCI di COSTO		COSTO ISTRUTTORIO
Acquisizione e gestione della domanda, analisi delle procedure di gestione dell'impianti, e definizione delle misure relative a condizioni diverse da quelle del normale esercizio dell'impianto.	C_D	€ 2.500,00
Verifica del rispetto della disciplina in materia di inquinamento atmosferico, valutazione ed eventuale integrazione del piano di monitoraggio e controllo relativo alle emissioni in atmosfera, conduzione della quota parte delle analisi integrate riferibil	C_{Aria}	€ 0,00
Verifica del rispetto della disciplina in materia di inquinamento delle acque, valutazione ed eventuale integrazione del piano di monitoraggio e controllo relativo alle emissioni in acqua, conduzione della quota parte delle analisi integrate riferibili al	C_{H2O}	€ 0,00
Verifica del rispetto della disciplina in materia di rifiuti e conduzione della quota parte delle analisi integrate riferibili alla componente rifiuti.	C_{RP} e C_{RnP}	€ 0,00
Verifica del rispetto della ulteriore disciplina in materia ambientale, valutazione ed eventuale integrazione del piano di monitoraggio e controllo relativo ad altre componenti ambientali, conduzione della quota parte delle analisi integrate riferibili al	C_{CA}, C_{RI}, C_{EM}, C_{Od}, C_{ST}, C_{RA}	€ 0,00
TOTALE		€ 2.500,00

TARIFFA ISTRUTTORIA OMNICOMPRENSIVA RIDOTTA (verifica documentale di cui al punto 2.6 della DGR 1113 del 19.05.2011)	Coefficiente di adeguamento (pari all'80% della tariffa istruttoria)	€ 2.000,00
IMPORTO VERSAMENTO EFFETTUATO (da detrarre)		
TARIFFA ISTRUTTORIA PER RILASCIO MODIFICA SOSTANZIALE (T_I)		€ 2.000,00
TARIFFA ATTIVITÀ DI CONTROLLO PER MODIFICA SOSTANZIALE (T_C)		€ 4.500,00
TARIFFA DA VERSARE (T_I + T_C)		**€ 6.500,00**

REGIONE PUGLIA

AREA POLITICHE PER LA RIQUALIFICAZIONE, LA TUTELA E LA SICUREZZA AMBIENTALE E PER L'ATTUAZIONE DELLE OPERE PUBBLICHE
SERVIZIO RISCHIO INDUSTRIALE

CALCOLO DELLA TARIFFA ISTRUTTORIA PER MODIFICA SOSTANZIALE (T_I e T_C) - Allegato I e Allegato IV DM 24/04/2008
in riferimento all'autorizzazione rilasciata con D.D. n. 468 del 20/10/2010

Gestore	*Vergine Srl*
Ubicazione Impianto	*Località Palombara (TA)*
Codice/i IPPC	*5.4*

DETTAGLIO VOCI DI COSTO

PRESENTAZIONE DOMANDA - C_D		Tariffa
Costo istruttorio base	B	€ 2.500,00

VOCI ESPLICATIVE IMPORTI

A	Grandi imprese e attività D.Lgs 334/99 e smi	€ 4.000,00
B	Medie e Piccole imprese	€ 2.500,00
C	Micro imprese e zootecnici	€ 2.000,00

EMISSIONI IN ATMOSFERA - C_{Aria}		
Numero di inquinanti significativi	Numero fonti di emissione	Tariffa
nessuno		€ 0,00
da 1 a 4		€ 0,00
da 5 a 10		€ 0,00
da 11 a 17		€ 0,00
oltre 17		€ 0,00
TOTALE		€ 0,00

EMISSIONI IN ACQUA - C_{H2O}		
Numero di inquinanti significativi	Numero fonti di emissione	Tariffa
nessuno		€ 0,00
da 1 a 4		€ 0,00
da 5 a 7		€ 0,00
da 8 a 12		€ 0,00
da 13 a 15		€ 0,00
oltre 15		€ 0,00
TOTALE		€ 0,00

GESTIONE RIFIUTI - C_{RP} e C_{RnP}

GESTIONE RIFIUTI PRODOTTI(**)		Tariffa
Deposito temporaneo		€ 0,00

(**)Voce non applicabile alle categorie di attività di gestione rifiuti Cod. IPPC 5

SMALTIMENTO O RECUPERO RIFIUTI PERICOLOSI		
tonn/giorno		Tariffa
fino a 1 ton/giorno		€ 0,00
oltre 1 fino a 10 ton/giorno		€ 0,00
oltre 10 fino a 20 ton/giorno		€ 0,00
oltre 20 fino a 50 ton/giorno		€ 0,00
oltre 50 ton/giorno		€ 0,00
TOTALE		€ 0,00

SMALTIMENTO O RECUPERO RIFIUTI NON PERICOLOSI		
tonn/giorno		Tariffa
fino a 1 ton/giorno		€ 0,00
oltre 1 fino a 10 ton/giorno		€ 0,00
oltre 10 fino a 20 ton/giorno		€ 0,00
oltre 20 fino a 50 ton/giorno		€ 0,00
oltre 50 ton/giorno		€ 0,00
TOTALE		€ 0,00

ULTERIORI COMPONENTI AMBIENTALI CONSIDERATE		
		Tariffa
Clima acustico - C_{CA}		€ 0,00
Tutela quantitativa risorsa idrica - C_{RI}		€ 0,00
Campi elettromagnetici - C_{EM}		€ 0,00
Odori - C_{Od}		€ 0,00
Sicurezza del territorio - C_{ST}		€ 0,00
Ripristino ambientale - C_{RA}		€ 0,00
TOTALE		€ 0,00

T_C (Art. 3, comma 1 del DM 24/04/2008) - Allegato IV	
$T_C$annua= max [1500 euro; C_{Aria} + C_{H2O}+ C_{RP} + C_{RnP}+ (componenti ambientali)*0,10 euro+100euro]	€ 1.500,00
TARIFFA ATTIVITÀ DI CONTROLLO (T_C)= $T_C$annua*(n - 1)	€ 3.000,00

n = anni durata autorizzazione	3

RIEPILOGO VOCI di COSTO		COSTO ISTRUTTORIO
Acquisizione e gestione della domanda, analisi delle procedure di gestione dell'impianti, e definizione delle misure relative a condizioni diverse da quelle del normale esercizio dell'impianto.	C_D	€ 2.500,00
Verifica del rispetto della disciplina in materia di inquinamento atmosferico, valutazione ed eventuale integrazione del piano di monitoraggio e controllo relativo alle emissioni in atmosfera, conduzione della quota parte delle analisi integrate riferibil	C_{Aria}	€ 0,00
Verifica del rispetto della disciplina in materia di inquinamento delle acque, valutazione ed eventuale integrazione del piano di monitoraggio e controllo relativo alle emissioni in acqua, conduzione della quota parte delle analisi integrate riferibili al	C_{H2O}	€ 0,00
Verifica del rispetto della disciplina in materia di rifiuti e conduzione della quota parte delle analisi integrate riferibili alla componente rifiuti.	C_{RP} e C_{RnP}	€ 0,00
Verifica del rispetto della ulteriore disciplina in materia ambientale, valutazione ed eventuale integrazione del piano di monitoraggio e controllo relativo ad altre componenti ambientali, conduzione della quota parte delle analisi integrate riferibili al	C_{CA}, C_{RI}, C_{EM}, C_{Od}, C_{ST}, C_{RA}	€ 0,00
TOTALE		€ 2.500,00

TARIFFA ISTRUTTORIA OMNICOMPRENSIVA RIDOTTA (verifica documentale di cui al punto 2.6 della DGR 1113 del 19.05.2011)	Coefficiente di adeguamento (pari all'80% della tariffa istruttoria)	€ 2.000,00
IMPORTO VERSAMENTO EFFETTUATO (da detrarre)		€ 0,00
TARIFFA ISTRUTTORIA PER RILASCIO MODIFICA SOSTANZIALE (T_I)		€ 2.000,00
TARIFFA ATTIVITÀ DI CONTROLLO PER MODIFICA SOSTANZIALE (T_C)		€ 3.000,00
TARIFFA DA VERSARE (T_I + T_C)		**€ 5.000,00**

DETERMINAZIONE DEL DIRIGENTE SERVIZIO RISCHIO INDUSTRIALE 4 maggio 2012, n. 25

Art. 2 e art. 3 comma 1 del DM 24/04/2008 e DGR 1113/2011.
Saldo tariffa AIA relativa all'istruttoria (Ti) e tariffa relativa alle attività comunque sempre condotte nel singolo controllo (TC) di cui alle D.D. n° 474 del 04/08/2008, D.D. n° 449 del 05/08/2009, D.D. n° 211 del 03/06/2011 e D.D.n° 2 del 16/01/2012. Gestore: Società Igiene Ambientale Consorzio Bacino Fg/4 a r.l.

Il giorno **04.05.2012**, in Modugno presso la sede del Servizio Rischio Industriale,

IL DIRIGENTE DEL SERVIZIO RISCHIO INDUSTRIALE

Visti gli articoli 4 e 5 della L.R. 4 febbraio 1997, n. 7;

Vista la Deliberazione G.R. n. 3261 del 28/7/98;

Visti gli artt. 14 e 16 del D.Lgs. 165/01

Visto l'art. 32 della legge 18 giugno 2009, n. 69, che prevede l'obbligo di sostituire la pubblicazione tradizionale all'Albo ufficiale con la pubblicazione di documenti digitali sui siti informatici;

Visto l'art. 18 del D.lgs. 196/03 "Codice in materia di protezione dei dati personali" in merito ai Principi applicabili ai trattamenti effettuati dai soggetti pubblici;

Vista la Delibera di Giunta Regionale n. 767 del 26/04/2011 di organizzazione dei servizi di Presidenza e della Giunta Regionale con cui è stato istituito il Servizio Rischio Industriale;

Vista la Determinazione del Direttore dell'Area Organizzazione e Riforma dell'Amministrazione n. 17 del 24 giugno 2011 con cui è cessato l'Ufficio Inquinamento e Grandi Impianti del Servizio Ecologia e contestualmente lo stesso è stato istituito alle dipendenze del Servizio Rischio Industriale;

Vista la Determinazione Dirigenziale del Servizio Rischio Industriale n. 10 del 26/07/2011 di "Organizzazione del Servizio Rischio Industriale e delega delle funzioni dirigenziali al Dirigente dell'Ufficio Inquinamento e Grandi Impianti, ai sensi della L.R. n. 10/2007, art. 45";

Vista la Determinazione Dirigenziale del Servizio Rischio Industriale n. 21 del 19 Marzo 2012 "Ufficio Inquinamento e Grandi Impianti, disposizioni organizzative ai sensi della L.R. n. 10/2007, art. 45".

Sulla base dell'istruttoria espletata dall'Ufficio Inquinamento e Grandi Impianti e conclusivamente confermata dal Funzionario di Alta Professionalità "Autorizzazione Integrata Ambientale".

Vista la Deliberazione G.R. n. 1388 del 19 settembre 2006 che, nelle more dello specifico decreto ministeriale, ha stabilito le tariffe che i soggetti interessati al rilascio dell'autorizzazione integrata ambientale devono versare contestualmente alla presentazione della domanda ai sensi dell'art. 5 comma 2 del D.Lgs. 59/2005, a titolo di acconto per le spese di istruttoria e controlli, con il rinvio del pagamento del saldo alla determinazione delle tariffe da parte dello Stato;

Visto il Decreto Interministeriale 24 aprile 2008, recante: "Modalità, anche contabili, e tariffe da applicare in relazione alle istruttorie ed ai controlli previsti dal decreto legislativo 18 febbraio 2005, n. 59";

Vista la Legge Regionale n. 17/07 "Disposizioni in campo ambientale, anche in relazione al decentramento delle funzioni amministrative in materia ambientale" che, all'Allegato 1 - punto 4 ha stabilito le tariffe stralcio per le istruttorie di Autorizzazione Integrata Ambientale;

Vista la Legge Regionale n. 19/2010, che all'art. 35 recita: "*il comma 1 dell'articolo 7 della legge regionale 14 giugno 2006, n. 17 (Disposizioni in campo ambientale,anche in relazione al decentramento delle funzioni amministrative in materia ambientale) va inteso nel senso che la delega disposta in favore delle Province con decorrenza 1°*

luglio 2007 concerne l'istruttoria e il rilascio delle autorizzazioni integrate ambientali richieste a decorrere da tale data, mentre restano di competenza della Regione il rinnovo, il riesame e l'aggiornamento delle autorizzazioni integrate ambientali conseguenti a istanze formulate fino al 30 giugno 2007";

Visto il D.Lgs. 152/06 e smi (in continuità con quanto stabilito nell'abrogato D.Lgs. 59/05), all'articolo 33 comma 3-bis, prevede che "*Le spese occorrenti per effettuare i rilievi, gli accertamenti ed i sopralluoghi necessari per l'istruttoria delle domande di autorizzazione integrata ambientale e per i successivi controlli previsti dall'articolo 29-decies, sono a carico del gestore*". Lo stesso D.lgs. 152/06 e s.m.i. indica, quale riferimento per la determinazione delle tariffe, il Decreto Interministeriale 24 aprile 2008, nelle more dell'emanazione di altri decreti;

Vista, altresì:

- la Deliberazione di Giunta Regionale n. 1113 del 19/05/2011 "Modalità di quantificazione delle tariffe da versare per le istanze assoggettate a procedura di Autorizzazione Integrata Ambientale regionale e provinciale ai sensi del D.Lgs. 18 febbraio 2005, n. 59 e del D.Lgs. 152/06 e smi. Integrazione della DGR 1388 del 19 settembre 2006", con la quale:
  - sono state definite le tariffe da applicare per la conduzione delle istruttorie dei procedimenti tecnico/amministrativi connessi al rilascio delle Autorizzazioni Integrate Ambientali e per lo svolgimento dei relativi controlli;
  - sono state definite le modalità di versamento delle tariffe anche a saldo che dovranno avvenire entro 60 giorni dal ricevimento della comunicazione e che, in caso di ritardo, trova applicazione l'articolo 7 del Decreto 24 aprile 2008;
  - sono state escluse dalla quantificazione delle tariffe le ispezioni straordinarie, di cui all'articolo 11 comma 4 del decreto legislativo 59/05, non programmate nell'autorizzazione integrata ambientale.
- La legge regionale 30 dicembre 2011, n° 38, recante "Disposizioni per la formazione del bilancio di previsione 2012 e bilancio pluriennale 2012-2014 della Regione Puglia" che, all'art. 22 (Attività di prevenzione e riduzione integrata dell'inquinamento) comma 1 lettera a. prevede l'istituzione nel bilancio regionale autonomo - parte entrata - UPB 3.3.1. "proventi e diritti per prestazioni rese da uffici e servizi regionali" il nuovo *Cap. 3062130* denominato *"Proventi derivanti dallo svolgimento delle attività connesse con l'applicazione della normativa in materia di prevenzione e riduzione integrata dell'inquinamento collegato ai capitoli 641020, 641025";*

Considerato che:

- il Gestore con nota acquisita al prot. n. 3434 del Settore Ecologia in data 26/07/2007, ha presentato istanza di AIA per l'impianto complesso di smaltimento per rifiuti solidi urbani ubicata nel Comune di Cerignola (Fg), c.da Forcone di Cafiero;
- con Determinazione Dirigenziale n° 474 del 04/08/2008, il Settore Ecologia ha rilasciato l'Autorizzazione Integrata Ambientale di durata pari a 5 anni;
- il Gestore contestualmente alla presentazione dell'istanza di AIA ha provveduto al versamento dell'acconto, a valere sull'importo della tariffa, secondo le indicazioni contenute nella D.G.R. n. 1388 del 19.09.06 che prescrive - tra l'altro - *"i gestori provvedono al versamento a favore della Regione a titolo di acconto, con il rinvio del pagamento del saldo, se dovuto, alla determinazione delle tariffe da parte dello Stato";*
- successivamente il gestore, con nota acquisita al prot. n. 5826 del Settore Ecologia in data 20/05/2009, ha presentato istanza di aggiornamento dell'AIA chiedendo il coordinamento alla procedura di Verifica di assoggettabilità a VIA per la modifica sostanziale rappresentata dal sopralzo del 4°lotto di discarica dell'impianto complesso di smaltimento di RSU già autorizzato con D.D. n° 474 in data 04/08/2008;
- con Determinazione Dirigenziale n° 449 del 05/04/2009, il Settore Ecologia ha espresso parere favorevole alla compatibilità ambientale e ha aggiornato l'Autorizzazione Integrata Ambientale rilasciata con D.D. n. 474/2008;
- il Gestore contestualmente alla presentazione dell'istanza di AIA ha provveduto al versamento del-

l'acconto, a valere sull'importo della tariffa, secondo le indicazioni contenute nella D.G.R. n. 1388 del 19.09.06 che prescrive - tra l'altro - *"i gestori provvedono al versamento a favore della Regione a titolo di acconto, con il rinvio del pagamento del saldo, se dovuto, alla determinazione delle tariffe da parte dello Stato";*

- con nota acquisita al prot. n. 1303 del Settore Ecologia in data 03/02/2010, ha presentato istanza di aggiornamento dell'AIA chiedendo il coordinamento alla procedura di Verifica di assoggettabilità a VIA per la modifica sostanziale rappresentata dal colmamento dei volumi residui tra i sopralzi del 3° e del 4°lotto di discarica dell'impianto complesso di smaltimento di RSU già autorizzato con D.D. n° 474 in data 04/08/2008;
- con Determinazione Dirigenziale n° 211 del 03/06/2011, il Servizio Ecologia ha espresso parere favorevole alla compatibilità ambientale e ha aggiornato l'Autorizzazione Integrata Ambientale rilasciata con D.D. n. 474/2008;
- il Gestore contestualmente alla presentazione dell'istanza di AIA ha provveduto al versamento dell'acconto, a valere sull'importo della tariffa, secondo le indicazioni contenute nella D.G.R. n. 1388 del 19.09.06 che prescrive - tra l'altro - *"i gestori provvedono al versamento a favore della Regione a titolo di acconto, con il rinvio del pagamento del saldo, se dovuto, alla determinazione delle tariffe da parte dello Stato";*
- con nota acquisita al prot. n. 592 del Servizio Rischio Industriale in data 02/08/2011, ha presentato istanza di aggiornamento dell'AIA per la modifica sostanziale rappresentata dal colmamento dei volumi residui del 1°,2° e 3° lotto di discarica della zona sud, lato autostrada dell'impianto complesso di smaltimento di RSU già autorizzato con D.D. n° 474 in data 04/08/2008;
- con Determinazione Dirigenziale n° 2 del 16/01/2012, il Servizio Rischio Industriale ha autorizzato la modifica proposta aggiornando l'Autorizzazione Integrata Ambientale rilasciata con D.D. n. 474/2008;
- il Gestore contestualmente alla presentazione dell'istanza di AIA ha provveduto al versamento dell'acconto, a valere sull'importo della tariffa, secondo le indicazioni contenute nella D.G.R. n. 1388 del 19.09.06 che prescrive - tra l'altro - *"i gestori provvedono al versamento a favore della Regione a titolo di acconto, con il rinvio del pagamento del saldo, se dovuto, alla determinazione delle tariffe da parte dello Stato";*
- per effetto dell'intervenuta D.G.R. n. 1113 del 19/05/2011, si è stabilito che l'Autorità competente avrebbe provveduto a richiedere al Gestore il versamento delle somme di saldo sulla tariffa.

Considerato, inoltre, che:

- il DM 24/04/2008 prevede che l'importo della tariffa complessiva da applicare ai procedimenti di autorizzazione Integrata ambientale sia pari alla somma delle voci di costo di seguito riportate:

T_i	Tariffa istruttoria rilascio AIA	Art. 2 del DM 24/04/2008
T_C	Tariffa attività di controllo	Art. 3 comma 1 del DM 24/04/2008
T_A	Tariffa prelievi e analisi	Art. 3 comma 2 del DM 24/04/2008

- Il Bilancio di previsione per l'esercizio finanziario 2012 e pluriennale 2012-2014 della Regione Puglia, approvato con L.r. n° 39 del 30.12.2011, nello stato di previsione delle entrate alla UPB 3.3.1. riporta il Capitolo 3061130 connesso a quelli di uscita 641020 e 641025 ascritti alla UPB 9.7.1. dello stato di previsione delle spese;

- Il funzionario istruttore ha definito, nei termini di cui alla D.G.R. n. 1113/2011, l'ammontare della tariffa relativa di relativa alle seguenti voci di costo:

T_i	Tariffa istruttoria rilascio AIA	Art. 2 del DM 24/04/2008
T_C	Tariffa attività di controllo	Art. 3 comma 1 del DM 24/04/2008

determinando un importo complessivo di **euro 43.900,00** a carico del Gestore, come dettagliato nelle tabelle allegate al presente provvedimento, previa detrazione dell'acconto di euro 10.000,00

versati per la presentazione delle domande di autorizzazione presentate e richiamate in narrativa.

Sulla base dell'istruttoria svolta dal Funzionario istruttore U.O., l'Alta Professionalità AIA, in forza della Determinazione del Dirigente del Servizio Rischio Industriale n. 21 del 19 Marzo 2012, propone l'adozione del presente provvedimento.

Verifica ai sensi del d.lgs 196/03

Garanzie alla riservatezza

La pubblicazione dell'atto all'albo, salve le garanzie previste dalla legge 241/90 in tema di accesso ai documenti amministrativi, avviene nel rispetto della tutela alla riservatezza dei cittadini, secondo quanto disposto dal DLgs 196/03 in materia di protezione dei dati personali, nonché dal vigente regolamento regionale n. 5/2006 per il trattamento dei dati sensibili e giudiziari.

Adempimenti contabili di cui alla LR Puglia n. 28/2001 e s.m.i.

Dal presente provvedimento deriva una **entrata economica di euro 43.900,00** a carico del Bilancio Regionale **UPB 3.3.1.** "proventi e diritti per prestazioni rese da uffici e servizi regionali" da imputare sul **nuovo *Cap. 3062130*** denominato *"Proventi derivanti dallo svolgimento delle attività connesse con l'applicazione della normativa in materia di prevenzione e riduzione integrata dell'inquinamento collegato ai capitoli 641020, 641025";*

Tutto ciò premesso,

DETERMINA

Per quanto rappresentato nelle premesse, che qui si intendono integralmente riportate:

- che il Gestore "Società Igiene Ambientale Consorzio Bacino Fg/4 a r.l.", autorizzato con D.D. n° 474 in data 04/08/2008 aggiornata con successive n° D.D. n. 449 del 05/04/2009, D.D. n° 211 del 03/06/2011 e D.D. n° 2 del 16/01/2012, così come riportate nelle premesse è tenuto a versare euro **43.900,00** al netto dei versamenti effettuati in sede di istanza secondo quanto dettagliato negli allegati al presente provvedimento (parte integrante dello stesso), costituito da n. 4 facciate e sintetizzato di seguito:

TARIFFA ISTRUTTORIA RILASCIO AIA (T_i)	€ 18.540,00
TARIFFA ATTIVITÀ DI CONTROLLO (T_C)	€ 10.420,00
TARIFFA DA VERSARE ($T_i + T_C$)	**€ 28.960,00**
TARIFFA ISTRUTTORIA PER IL RILASCIO DI MODIFICA SOSTANZIALE (T_i)	€ 2.980,00
TARIFFA ATTIVITÀ DI CONTROLLO PER MODIFICA SOSTANZIALE (T_C)	€ 4.500,00
TARIFFA DA VERSARE ($T_i + T_C$)	**€ 7.480,00**
TARIFFA ISTRUTTORIA PER IL RILASCIO DI MODIFICA SOSTANZIALE (T_i)	€ 2.980,00
TARIFFA ATTIVITÀ DI CONTROLLO PER MODIFICA SOSTANZIALE (T_C)	€ 1.500,00
TARIFFA DA VERSARE ($T_i + T_C$)	**€ 4.480,00**
TARIFFA ISTRUTTORIA PER IL RILASCIO DI MODIFICA SOSTANZIALE (T_i)	€ 2.980,00
TARIFFA ATTIVITÀ DI CONTROLLO PER MODIFICA SOSTANZIALE (T_C)	€ 0,00
TARIFFA DA VERSARE ($T_i + T_C$)	**€ 2.980,00**

- Di stabilire che il Gestore dovrà versare il suddetto importo di **euro 43.900,00,** sul *c/c postale 60225323* - intestato a "*Regione Puglia - Tasse, tributi e proventi regionali"(IBAN IT94 D076 0104 0000 0006 0225 323),* con la causale "*Tariffa AIA Cap. 3062130"*, entro 60 giorni dalla comunicazione del presente provvedimento e che, in caso di ritardo nell'effettuazione del versamento trova applicazione l'articolo 7 del Decreto Interministeriale del 24 aprile 2008, "Decreto Tariffe", che prevede il pagamento degli interessi per tardivo pagamento, nella misura del tasso

legale vigente con decorrenza dal primo giorno successivo alla scadenza;

- Di stabilire che il Gestore dovrà trasmettere al Servizio Rischio Industriale copia del versamento, entro i successivi dieci giorni;

- Di dare atto che, ai sensi della DGR 1113/2011, sono escluse dalla quantificazione della tariffa sopra individuata le ispezioni straordinarie, di cui all'articolo 29 - *decies*., comma 4 del D.L.vo 152/06 e smi;

- La Regione, con successivi atti, si riserva di quantificare l'ammontare della tariffa relativa ai controlli derivanti dalla programmazione di prelievi ed analisi (TA) di cui all'Allegato V dal D.M. del 24 aprile 2008;

di trasmettere il presente provvedimento, a cura del Servizio Rischio Industriale, al gestore "Società Igiene Ambientale Consorzio Bacino Fg/4 a r.l." con sede legale in Cerignola c.da Forcone di Cafiero, strada vicinale S.Samuele, anticipandolo a mezzo fax.

Ai sensi dell'art. 3 comma 4 della L. 241/90 e smi, avverso il presente provvedimento potrà essere presentato ricorso giurisdizionale al Tribunale Amministrativo Regionale entro 60 giorni (sessanta) dalla data di comunicazione dello stesso, ovvero ricorso straordinario al Presidente della Repubblica entro 120 (centoventi) giorni.

Il provvedimento viene redatto in forma integrale, nel rispetto della tutela alla riservatezza dei cittadini, secondo quanto disposto dal D.lgs. 196/03 in materia di protezione dei dati personali e s.m.i..

Il presente provvedimento:

a) sarà pubblicato nel Bollettino Ufficiale della Regione Puglia;
b) sarà trasmesso in copia conforme all'originale al Segretariato della Giunta Regionale;
c) sarà disponibile nel sito ufficiale della Regione Puglia: www.regione.puglia.it;
d) sarà trasmesso in copia all'Assessore alla Qualità dell'Ambiente.

L'Alta Professionalità AIA
Ing. Paolo Garofoli

Il Dirigente del Servizio Rischio Industriale
Ing. Giuseppe Tedeschi

REGIONE PUGLIA

AREA POLITICHE PER LA RIQUALIFICAZIONE, LA TUTELA E LA SICUREZZA AMBIENTALE E PER L'ATTUAZIONE DELLE OPERE PUBBLICHE
SERVIZIO RISCHIO INDUSTRIALE

CALCOLO DELLA TARIFFA ISTRUTTORIA (T_I e T_C) - Allegato I e Allegato IV DM 24/04/2008
in riferimento all'AIA rilasciata con D.D. n. 474 del 04.08.2008

Gestore	*SIA Fg/4 a r.l.*
Ubicazione Impianto	*c.da Forcone di Cafiero - Cerignola*
Codice/i IPPC	*5.3 - 5.4*

DETTAGLIO VOCI DI COSTO

PRESENTAZIONE DOMANDA - C_D		Tariffa
Costo istruttorio base	B	€ 2.500,00
RIDUZIONI DA APPLICARE A C_D		Importo
Per il sistema di gestione ambientale - C_{SGA} (1)		
ISO 14001		€ 0,00
EMAS		€ 0,00
Per modalità presentazione delle domande - C_{Dom}		
Presentazione in copia elettronica	X	€ 1.000,00

VOCI ESPLICATIVE IMPORTI

A	Grandi imprese e attività D.Lgs 334/99 e smi	€ 4.000,00
B	Medie e Piccole imprese	€ 2.500,00
C	Micro imprese e zootecnici	€ 2.000,00

(1) *Non cumulabili fra loro*

EMISSIONI IN ATMOSFERA - C_{Aria}		
Numero di inquinanti significativi	Numero fonti di emissione	Tariffa
nessuno		€ 0,00
da 1 a 4		€ 0,00
da 5 a 10	6	€ 4.000,00
da 11 a 17		€ 0,00
oltre 17		€ 0,00
TOTALE		**€ 4.000,00**

EMISSIONI IN ACQUA - C_{H2O}		
Numero di inquinanti significativi	Numero fonti di emissione	Tariffa
nessuno		€ 0,00
da 1 a 4		€ 0,00
da 5 a 7		€ 0,00
da 8 a 12		€ 0,00
da 13 a 15		€ 0,00
oltre 15	2	€ 10.000,00
TOTALE		**€ 10.000,00**

GESTIONE RIFIUTI - C_{RP} e C_{RnP}

GESTIONE RIFIUTI PRODOTTI(**)		Tariffa
Deposito temporaneo		€ 0,00

(**)*Voce non applicabile alle categorie di attività di gestione rifiuti Cod. IPPC 5*

SMALTIMENTO O RECUPERO RIFIUTI PERICOLOSI		
tonn/giorno		Tariffa
fino a 1 ton/giorno		€ 0,00
oltre 1 fino a 10 ton/giorno		€ 0,00
oltre 10 fino a 20 ton/giorno		€ 0,00
oltre 20 fino a 50 ton/giorno		€ 0,00
oltre 50 ton/giorno		€ 0,00
TOTALE		**€ 0,00**

SMALTIMENTO O RECUPERO RIFIUTI NON PERICOLOSI		
tonn/giorno		Tariffa
fino a 1 ton/giorno		€ 0,00
oltre 1 fino a 10 ton/giorno		€ 0,00
oltre 10 fino a 20 ton/giorno		€ 0,00
oltre 20 fino a 50 ton/giorno		€ 0,00
oltre 50 ton/giorno	x	€ 3.000,00
TOTALE		**€ 3.000,00**

ULTERIORI COMPONENTI AMBIENTALI CONSIDERATE		
		Tariffa
Clima acustico - C_{CA}	x	€ 1.750,00
Tutela quantitativa risorsa idrica - C_{RI}		€ 0,00
Campi elettromagnetici - C_{EM}		€ 0,00
Odori - C_{Od}	x	€ 700,00
Sicurezza del territorio - C_{ST}		€ 0,00
Ripristino ambientale - C_{RA}	x	€ 5.600,00
TOTALE		**€ 8.050,00**

T_C (Art. 3, comma 1 del DM 24/04/2008) - Allegato IV	
$T_C$annua= max [1500 euro; C_{Aria} + C_{H2O}+ C_{RP} + C_{RnP}+ (componenti ambientali)*0,10 euro+100euro]	€ 2.605,00
TARIFFA ATTIVITÀ DI CONTROLLO (T_C)= $T_C$annua*(n - 1)	**€ 10.420,00**

n= anni durata autorizzazione	5

RIEPILOGO VOCI di COSTO		COSTO ISTRUTTORIO
Acquisizione e gestione della domanda, analisi delle procedure di gestione dell'impianti, e definizione delle misure relative a condizioni diverse da quelle del normale esercizio dell'impianto.	C_D	€ 2.500,00
Verifica del rispetto della disciplina in materia di inquinamento atmosferico, valutazione ed eventuale integrazione del piano di monitoraggio e controllo relativo alle emissioni in atmosfera, conduzione della quota parte delle analisi integrate riferibili alla componente qualità dell'aria.	C_{Aria}	€ 4.000,00
Verifica del rispetto della disciplina in materia di inquinamento delle acque, valutazione ed eventuale integrazione del piano di monitoraggio e controllo relativo alle emissioni in acqua, conduzione della quota parte delle analisi integrate riferibili alla componente qualità delle acque.	C_{H2O}	€ 10.000,00
Verifica del rispetto della disciplina in materia di rifiuti e conduzione della quota parte delle analisi integrate riferibili alla componente rifiuti.	C_{RP} e C_{RnP}	€ 3.000,00
Verifica del rispetto della ulteriore disciplina in materia ambientale, valutazione ed eventuale integrazione del piano di monitoraggio e controllo relativo ad altre componenti ambientali, conduzione della quota parte delle analisi integrate riferibili alla ulteriori componenti ambientali.	C_{CA}, C_{RI}, C_{EM}, C_{Od}, C_{ST}, C_{RA}	€ 8.050,00
TOTALE		€ 27.550,00

TARIFFA ISTRUTTORIA OMNICOMPRENSIVA RIDOTTA (verifica documentale di cui al punto 2.6 della DGR 1113 del 19.05.2011)	Coefficiente di adeguamento (pari all'80% della tariffa istruttoria)	€ 22.040,00
IMPORTO VERSAMENTO EFFETTUATO (da detrarre)		€ 2.500,00
ADOZIONE SISTEMA DI GESTIONE AMBIENTALE (da detrarre)		€ 0,00
PRESENTAZIONE COPIA ELETTRONICA (da detrarre)		€ 1.000,00
TARIFFA ISTRUTTORIA RILASCIO AIA (T_I)		€ 18.540,00
TARIFFA ATTIVITÀ DI CONTROLLO (T_C)		€ 10.420,00
TARIFFA DA VERSARE (T_I + T_C)		**€ 28.960,00**

AREA POLITICHE PER LA RIQUALIFICAZIONE, LA TUTELA E LA SICUREZZA AMBIENTALE E PER L'ATTUAZIONE DELLE OPERE PUBBLICHE
SERVIZIO RISCHIO INDUSTRIALE

REGIONE PUGLIA

CALCOLO DELLA TARIFFA ISTRUTTORIA PER MODIFICA SOSTANZIALE (T_I e T_C) - Allegato I e Allegato IV DM 24/04/2008
in riferimento all'AIA rilasciata con D.D. n. 449 del 05.08.2009

Gestore	*SIA Fg/4 a r.l.*
Ubicazione Impianto	*c.da Forcone di Cafiero - Cerignola*
Codice/i IPPC	*5.3 - 5.4*

DETTAGLIO VOCI DI COSTO

PRESENTAZIONE DOMANDA - C_D		Tariffa
Costo istruttorio base	B	€ 2.500,00
RIDUZIONI DA APPLICARE A C_D		**Importo**
Per il sistema di gestione ambientale - C_{SGA} (*)		
ISO 14001	C	€ 0,00
EMAS	C	€ 0,00
Per modalità presentazione delle domande - C_{Dom}		
Presentazione in copia elettronica	X	€ 1.000,00

VOCI ESPLICATIVE IMPORTI

A	Grandi imprese e attività D.Lgs 334/99 e smi	€	4.000,00
B	Medie e Piccole imprese	€	2.500,00
C	Micro imprese e zootecnici	€	2.000,00

(*) *Non cumulabili fra loro*

EMISSIONI IN ATMOSFERA - C_{Aria}		
Numero di inquinanti significativi	Numero fonti di emissione	Tariffa
nessuno		€ 0,00
da 1 a 4		€ 0,00
da 5 a 10		€ 0,00
da 11 a 17		€ 0,00
oltre 17		€ 0,00
TOTALE		€ 0,00

EMISSIONI IN ACQUA - C_{H2O}		
Numero di inquinanti significativi	Numero fonti di emissione	Tariffa
nessuno		€ 0,00
da 1 a 4		€ 0,00
da 5 a 7		€ 0,00
da 8 a 12		€ 0,00
da 13 a 15		€ 0,00
oltre 15		€ 0,00
TOTALE		€ 0,00

GESTIONE RIFIUTI - C_{RP} e C_{RnP}

GESTIONE RIFIUTI PRODOTTI(**)		Tariffa
Deposito temporaneo		€ 0,00

(**)*Voce non applicabile alle categorie di attività di gestione rifiiuti Cod. IPPC 5*

SMALTIMENTO O RECUPERO RIFIUTI PERICOLOSI		
tonn/giorno		Tariffa
fino a 1 ton/giorno		€ 0,00
oltre 1 fino a 10 ton/giorno		€ 0,00
oltre 10 fino a 20 ton/giorno		€ 0,00
oltre 20 fino a 50 ton/giorno		€ 0,00
oltre 50 ton/giorno		€ 0,00
TOTALE		€ 0,00

SMALTIMENTO O RECUPERO RIFIUTI NON PERICOLOSI		
tonn/giorno		Tariffa
fino a 1 ton/giorno		€ 0,00
oltre 1 fino a 10 ton/giorno		€ 0,00
oltre 10 fino a 20 ton/giorno		€ 0,00
oltre 20 fino a 50 ton/giorno		€ 0,00
oltre 50 ton/giorno		€ 0,00
TOTALE		€ 0,00

ULTERIORI COMPONENTI AMBIENTALI CONSIDERATE		
		Tariffa
Clima acustico - C_{CA}		€ 0,00
Tutela quantitativa risorsa idrica - C_{RI}		€ 0,00
Campi elettromagnetici - C_{EM}		€ 0,00
Odori - C_{Od}		€ 0,00
Sicurezza del territorio - C_{ST}		€ 0,00
Ripristino ambientale - C_{RA}	x	€ 5.600,00
TOTALE		€ 5.600,00

T_C (Art. 3, comma 1 del DM 24/04/2008) - Allegato IV	
$T_C$annua= max [1500 euro; C_{Aria} + C_{H2O}+ C_{RP} + C_{RnP}+ (componenti ambientali)*0,10 euro+100euro]	€ 1.500,00
TARIFFA ATTIVITÀ DI CONTROLLO (T_C)= $T_C$annua*(n - 1)	**€ 4.500,00**

n = anni durata autorizzazione	4

RIEPILOGO VOCI di COSTO		COSTO ISTRUTTORIO
Acquisizione e gestione della domanda, analisi delle procedure di gestione dell'impianti, e definizione delle misure relative a condizioni diverse da quelle del normale esercizio dell'impianto.	C_D	€ 2.500,00
Verifica del rispetto della disciplina in materia di inquinamento atmosferico, valutazione ed eventuale integrazione del piano di monitoraggio e controllo relativo alle emissioni in atmosfera, conduzione della quota parte delle analisi integrate riferibil	C_{Aria}	€ 0,00
Verifica del rispetto della disciplina in materia di inquinamento delle acque, valutazione ed eventuale integrazione del piano di monitoraggio e controllo relativo alle emissioni in acqua, conduzione della quota parte delle analisi integrate riferibili al	C_{H2O}	€ 0,00
Verifica del rispetto della disciplina in materia di rifiuti e conduzione della quota parte delle analisi integrate riferibili alla componente rifiuti.	C_{RP} e C_{RnP}	€ 0,00
Verifica del rispetto della ulteriore disciplina in materia ambientale, valutazione ed eventuale integrazione del piano di monitoraggio e controllo relativo ad altre componenti ambientali, conduzione della quota parte delle analisi integrate riferibili al	C_{CA}, C_{RI}, C_{EM}, C_{Od}, C_{ST}, C_{RA}	€ 5.600,00
TOTALE		€ 8.100,00

TARIFFA ISTRUTTORIA OMNICOMPRENSIVA RIDOTTA (verifica documentale di cui al punto 2.6 della DGR 1113 del 19.05.2011)	Coefficiente di adeguamento (pari all'80% della tariffa istruttoria)	€ 6.480,00
IMPORTO VERSAMENTO EFFETTUATO (da detrarre)		€ 2.500,00
ADOZIONE SISTEMA DI GESTIONE AMBIENTALE (da detrarre)		€ 0,00
PRESENTAZIONE COPIA ELETTRONICA (da detrarre)		€ 1.000,00
TARIFFA ISTRUTTORIA PER RILASCIO MODIFA SOSTANZIALE (T_I)		€ 2.980,00
TARIFFA ATTIVITA DI CONTROLLO PER MODIFICA SOSTANZIALE (T_C)		€ 4.500,00
TARIFFA DA VERSARE (T_I + T_C)		**€ 7.480,00**

AREA POLITICHE PER LA RIQUALIFICAZIONE, LA TUTELA E LA SICUREZZA AMBIENTALE E PER L'ATTUAZIONE DELLE OPERE PUBBLICHE
SERVIZIO RISCHIO INDUSTRIALE

REGIONE PUGLIA

CALCOLO DELLA TARIFFA ISTRUTTORIA PER MODIFICA SOSTANZIALE (T_I e T_C) - Allegato I e Allegato IV DM 24/04/2008
in riferimento all'AIA rilasciata con D.D. n. 211 del 03.06.2011

Gestore	*SIA Fg/4 a r.l.*
Ubicazione Impianto	*c.da Forcone di Cafiero - Cerignola*
Codice/i IPPC	*5.3 - 5.4*

DETTAGLIO VOCI DI COSTO

PRESENTAZIONE DOMANDA - C_D		Tariffa
Costo istruttorio base	B	€ 2.500,00
RIDUZIONI DA APPLICARE A C_D		Importo
Per il sistema di gestione ambientale - C_{SGA} (*)		
ISO 14001	C	€ 0,00
EMAS	C	€ 0,00
Per modalità presentazione delle domande - C_{Dom}		
Presentazione in copia elettronica	x	€ 1.000,00

VOCI ESPLICATIVE IMPORTI

A	Grandi imprese e attività D.Lgs 334/99 e smi	€	4.000,00
B	Medie e Piccole imprese	€	2.500,00
C	Micro imprese e zootecnici	€	2.000,00

(*) *Non cumulabili fra loro*

EMISSIONI IN ATMOSFERA - C_{Aria}		
Numero di inquinanti significativi	Numero fonti di emissione	Tariffa
nessuno		€ 0,00
da 1 a 4		€ 0,00
da 5 a 10		€ 0,00
da 11 a 17		€ 0,00
oltre 17		€ 0,00
TOTALE		€ 0,00

EMISSIONI IN ACQUA - C_{H2O}		
Numero di inquinanti significativi	Numero fonti di emissione	Tariffa
nessuno		€ 0,00
da 1 a 4		€ 0,00
da 5 a 7		€ 0,00
da 8 a 12		€ 0,00
da 13 a 15		€ 0,00
oltre 15		€ 0,00
TOTALE		€ 0,00

GESTIONE RIFIUTI - C_{RP} e C_{RnP}

GESTIONE RIFIUTI PRODOTTI(**)		Tariffa
Deposito temporaneo		€ 0,00

(**)*Voce non applicabile alle categorie di attività di gestione rifiuti Cod. IPPC 5*

SMALTIMENTO O RECUPERO RIFIUTI PERICOLOSI		
tonn/giorno		Tariffa
fino a 1 ton/giorno		€ 0,00
oltre 1 fino a 10 ton/giorno		€ 0,00
oltre 10 fino a 20 ton/giorno		€ 0,00
oltre 20 fino a 50 ton/giorno		€ 0,00
oltre 50 ton/giorno		€ 0,00
TOTALE		€ 0,00

SMALTIMENTO O RECUPERO RIFIUTI NON PERICOLOSI		
tonn/giorno		Tariffa
fino a 1 ton/giorno		€ 0,00
oltre 1 fino a 10 ton/giorno		€ 0,00
oltre 10 fino a 20 ton/giorno		€ 0,00
oltre 20 fino a 50 ton/giorno		€ 0,00
oltre 50 ton/giorno		€ 0,00
TOTALE		€ 0,00

ULTERIORI COMPONENTI AMBIENTALI CONSIDERATE		
		Tariffa
Clima acustico - C_{CA}		€ 0,00
Tutela quantitativa risorsa idrica - C_{RI}		€ 0,00
Campi elettromagnetici - C_{EM}		€ 0,00
Odori - C_{Od}		€ 0,00
Sicurezza del territorio - C_{ST}		€ 0,00
Ripristino ambientale - C_{RA}	x	€ 5.600,00
TOTALE		€ 5.600,00

T_C (Art. 3, comma 1 del DM 24/04/2008) - Allegato IV	
$T_C$annua= max [1500 euro; C_{Aria} + C_{H2O}+ C_{RP} + C_{RnP}+ (componenti ambientali)*0,10 euro+100euro]	€ 1.500,00
TARIFFA ATTIVITÀ DI CONTROLLO (T_C)= $T_C$annua*(n - 1)	€ 1.500,00

n = anni durata autorizzazione	2

RIEPILOGO VOCI di COSTO		COSTO ISTRUTTORIO
Acquisizione e gestione della domanda, analisi delle procedure di gestione dell'impianti, e definizione delle misure relative a condizioni diverse da quelle del normale esercizio dell'impianto.	C_D	€ 2.500,00
Verifica del rispetto della disciplina in materia di inquinamento atmosferico, valutazione ed eventuale integrazione del piano di monitoraggio e controllo relativo alle emissioni in atmosfera, conduzione della quota parte delle analisi integrate riferibil	C_{Aria}	€ 0,00
Verifica del rispetto della disciplina in materia di inquinamento delle acque, valutazione ed eventuale integrazione del piano di monitoraggio e controllo relativo alle emissioni in acqua, conduzione della quota parte delle analisi integrate riferibili al	C_{H2O}	€ 0,00
Verifica del rispetto della disciplina in materia di rifiuti e conduzione della quota parte delle analisi integrate riferibili alla componente rifiuti.	C_{RP} e C_{RnP}	€ 0,00
Verifica del rispetto della ulteriore disciplina in materia ambientale, valutazione ed eventuale integrazione del piano di monitoraggio e controllo relativo ad altre componenti ambientali, conduzione della quota parte delle analisi integrate riferibili al	C_{CA}, C_{RI}, C_{EM}, C_{Od}, C_{ST}, C_{RA}	€ 5.600,00
TOTALE		€ 8.100,00

TARIFFA ISTRUTTORIA OMNICOMPRENSIVA RIDOTTA (verifica documentale di cui al punto 2.6 della DGR 1113 del 19.05.2011)	Coefficiente di adeguamento (pari all'80% della tariffa istruttoria)	€ 6.480,00
IMPORTO VERSAMENTO EFFETTUATO (da detrarre)		€ 2.500,00
ADOZIONE SISTEMA DI GESTIONE AMBIENTALE (da detrarre)		€ 0,00
PRESENTAZIONE COPIA ELETTRONICA (da detrarre)		€ 1.000,00
TARIFFA ISTRUTTORIA PER RILASCIO MODIFA SOSTANZIALE (T_I)		€ 2.980,00
TARIFFA ATTIVITÀ DI CONTROLLO PER MODIFICA SOSTANZIALE (T_C)		€ 1.500,00
TARIFFA DA VERSARE (T_I + T_C)		€ 4.480,00

REGIONE PUGLIA

AREA POLITICHE PER LA RIQUALIFICAZIONE, LA TUTELA E LA SICUREZZA AMBIENTALE E PER L'ATTUAZIONE DELLE OPERE PUBBLICHE
SERVIZIO RISCHIO INDUSTRIALE

CALCOLO DELLA TARIFFA ISTRUTTORIA PER MODIFICA SOSTANZIALE (T_I e T_C) - Allegato I e Allegato IV DM 24/04/2008
in riferimento all'AIA rilasciata con D.D. n. 2 del 16.01.2012

Gestore	*SIA Fg/4 a r.l.*
Ubicazione Impianto	*c.da Forcone di Cafiero - Cerignola*
Codice/i IPPC	*5.3 - 5.4*

DETTAGLIO VOCI DI COSTO

PRESENTAZIONE DOMANDA - C_D		Tariffa
Costo istruttorio base	B	€ 2.500,00
RIDUZIONI DA APPLICARE A C_D		Importo
Per il sistema di gestione ambientale - C_{SGA} (*)		
ISO 14001	C	€ 0,00
EMAS	C	€ 0,00
Per modalità presentazione delle domande - C_{Dom}		
Presentazione in copia elettronica	x	€ 1.000,00

VOCI ESPLICATIVE IMPORTI

A	Grandi imprese e attività D.Lgs 334/99 e smi	€	4.000,00
B	Medie e Piccole imprese	€	2.500,00
C	Micro imprese e zootecnici	€	2.000,00

(*) *Non cumulabili fra loro*

EMISSIONI IN ATMOSFERA - C_{Aria}		
Numero di inquinanti significativi	Numero fonti di emissione	Tariffa
nessuno		€ 0,00
da 1 a 4		€ 0,00
da 5 a 10		€ 0,00
da 11 a 17		€ 0,00
oltre 17		€ 0,00
TOTALE		€ 0,00

EMISSIONI IN ACQUA - C_{H2O}		
Numero di inquinanti significativi	Numero fonti di emissione	Tariffa
nessuno		€ 0,00
da 1 a 4		€ 0,00
da 5 a 7		€ 0,00
da 8 a 12		€ 0,00
da 13 a 15		€ 0,00
oltre 15		€ 0,00
TOTALE		€ 0,00

GESTIONE RIFIUTI - C_{RP} e C_{RnP}		
GESTIONE RIFIUTI PRODOTTI(**)		Tariffa
Deposito temporaneo		€ 0,00

(**)*Voce non applicabile alle categorie di attività di gestione rifiuti Cod. IPPC 5*

SMALTIMENTO O RECUPERO RIFIUTI PERICOLOSI		
tonn/giorno		Tariffa
fino a 1 ton/giorno		€ 0,00
oltre 1 fino a 10 ton/giorno		€ 0,00
oltre 10 fino a 20 ton/giorno		€ 0,00
oltre 20 fino a 50 ton/giorno		€ 0,00
oltre 50 ton/giorno		€ 0,00
TOTALE		€ 0,00

SMALTIMENTO O RECUPERO RIFIUTI NON PERICOLOSI		
tonn/giorno		Tariffa
fino a 1 ton/giorno		€ 0,00
oltre 1 fino a 10 ton/giorno		€ 0,00
oltre 10 fino a 20 ton/giorno		€ 0,00
oltre 20 fino a 50 ton/giorno		€ 0,00
oltre 50 ton/giorno		€ 0,00
TOTALE		€ 0,00

ULTERIORI COMPONENTI AMBIENTALI CONSIDERATE		
		Tariffa
Clima acustico - C_{CA}		€ 0,00
Tutela quantitativa risorsa idrica - C_{RI}		€ 0,00
Campi elettromagnetici - C_{EM}		€ 0,00
Odori - C_{Od}		€ 0,00
Sicurezza del territorio - C_{ST}		€ 0,00
Ripristino ambientale - C_{RA}	x	€ 5.600,00
TOTALE		€ 5.600,00

T_C (Art. 3, comma 1 del DM 24/04/2008) - Allegato IV	
$T_C$annua= max [1500 euro; C_{Aria} + C_{H2O}+ C_{RP} + C_{RnP}+ (componenti ambientali)*0,10 euro+100euro]	€ 1.500,00
TARIFFA ATTIVITÀ DI CONTROLLO (T_C)= $T_C$annua*(n - 1)	€ 0,00

n = anni durata autorizzazione	1

RIEPILOGO VOCI di COSTO		COSTO ISTRUTTORIO
Acquisizione e gestione della domanda, analisi delle procedure di gestione dell'impianti, e definizione delle misure relative a condizioni diverse da quelle del normale esercizio dell'impianto.	C_D	€ 2.500,00
Verifica del rispetto della disciplina in materia di inquinamento atmosferico, valutazione ed eventuale integrazione del piano di monitoraggio e controllo relativo alle emissioni in atmosfera, conduzione della quota parte delle analisi integrate riferibil	C_{Aria}	€ 0,00
Verifica del rispetto della disciplina in materia di inquinamento delle acque, valutazione ed eventuale integrazione del piano di monitoraggio e controllo relativo alle emissioni in acqua, conduzione della quota parte delle analisi integrate riferibili al	C_{H2O}	€ 0,00
Verifica del rispetto della disciplina in materia di rifiuti e conduzione della quota parte delle analisi integrate riferibili alla componente rifiuti.	C_{RP} e C_{RnP}	€ 0,00
Verifica del rispetto della ulteriore disciplina in materia ambientale, valutazione ed eventuale integrazione del piano di monitoraggio e controllo relativo ad altre componenti ambientali, conduzione della quota parte delle analisi integrate riferibili al	C_{CA}, C_{RI}, C_{EM}, C_{Od}, C_{ST}, C_{RA}	€ 5.600,00
TOTALE		€ 8.100,00

TARIFFA ISTRUTTORIA OMNICOMPRENSIVA RIDOTTA (verifica documentale di cui al punto 2.6 della DGR 1113 del 19.05.2011)	Coefficiente di adeguamento (pari all'80% della tariffa istruttoria)	€ 6.480,00
IMPORTO VERSAMENTO EFFETTUATO (da detrarre)		€ 2.500,00
ADOZIONE SISTEMA DI GESTIONE AMBIENTALE (da detrarre)		€ 0,00
PRESENTAZIONE COPIA ELETTRONICA (da detrarre)		€ 1.000,00
TARIFFA ISTRUTTORIA PER RILASCIO MODIFA SOSTANZIALE (T_I)		€ 2.980,00
TARIFFA ATTIVITA DI CONTROLLO PER MODIFICA SOSTANZIALE (T_C)		€ 0,00
TARIFFA DA VERSARE (T_I + T_C)		€ 2.980,00

DETERMINAZIONE DEL DIRIGENTE SERVIZIO RISCHIO INDUSTRIALE 4 maggio 2012, n. 26

Art. 2 e art. 3 comma 1 del DM 24/04/2008 e DGR 1113/2011. Saldo tariffa AIA relativa all'istruttoria (Ti) e tariffa relativa alle attività comunque sempre condotte nel singolo controllo (TC) di cui alla D.D. n° 99 del 08/02/2008. Gestore: Daneco Impianti S.r.l.

Il giorno **04.05.2012**, in Modugno presso la sede del Servizio Rischio Industriale,

IL DIRIGENTE DEL SERVIZIO RISCHIO INDUSTRIALE

Visti gli articoli 4 e 5 della L.R. 4 febbraio 1997, n. 7;

Vista la Deliberazione G.R. n. 3261 del 28/7/98;

Visti gli artt. 14 e 16 del D.Lgs. 165/01

Visto l'art. 32 della legge 18 giugno 2009, n. 69, che prevede l'obbligo di sostituire la pubblicazione tradizionale all'Albo ufficiale con la pubblicazione di documenti digitali sui siti informatici;

Visto l'art. 18 del D.lgs. 196/03 "Codice in materia di protezione dei dati personali" in merito ai Principi applicabili ai trattamenti effettuati dai soggetti pubblici;

Vista la Delibera di Giunta Regionale n. 767 del 26/04/2011 di organizzazione dei servizi di Presidenza e della Giunta Regionale con cui è stato istituito il Servizio Rischio Industriale;

Vista la Determinazione del Direttore dell'Area Organizzazione e Riforma dell'Amministrazione n. 17 del 24 giugno 2011 con cui è cessato l'Ufficio Inquinamento e Grandi Impianti del Servizio Ecologia e contestualmente lo stesso è stato istituito alle dipendenze del Servizio Rischio Industriale;

Vista la Determinazione Dirigenziale del Servizio Rischio Industriale n. 10 del 26/07/2011 di "Organizzazione del Servizio Rischio Industriale e delega delle funzioni dirigenziali al Dirigente dell'Ufficio Inquinamento e Grandi Impianti, ai sensi della L.R. n. 10/2007, art. 45";

Vista la Determinazione Dirigenziale del Servizio Rischio Industriale n. 21 del 19 Marzo 2012 "Ufficio Inquinamento e Grandi Impianti, disposizioni organizzative ai sensi della L.R. n. 10/2007, art. 45".

Sulla base dell'istruttoria espletata dall'Ufficio Inquinamento e Grandi Impianti.

Vista la Deliberazione G.R. n. 1388 del 19 settembre 2006 che, nelle more dello specifico decreto ministeriale, ha stabilito le tariffe che i soggetti interessati al rilascio dell'autorizzazione integrata ambientale devono versare contestualmente alla presentazione della domanda ai sensi dell'art. 5 comma 2 del D.Lgs. 59/2005, a titolo di acconto per le spese di istruttoria e controlli, con il rinvio del pagamento del saldo alla determinazione delle tariffe da parte dello Stato;

Visto il Decreto Interministeriale 24 aprile 2008, recante: "Modalità, anche contabili, e tariffe da applicare in relazione alle istruttorie ed ai controlli previsti dal decreto legislativo 18 febbraio 2005, n. 59";

Vista la Legge Regionale n. 17/07 "Disposizioni in campo ambientale, anche in relazione al decentramento delle funzioni amministrative in materia ambientale" che, all'Allegato 1 - punto 4 ha stabilito le tariffe stralcio per le istruttorie di Autorizzazione Integrata Ambientale;

Vista la Legge Regionale n. 19/2010, che all'art. 35 recita: "*il comma 1 dell'articolo 7 della legge regionale 14 giugno 2006, n. 17 (Disposizioni in campo ambientale,anche in relazione al decentramento delle funzioni amministrative in materia ambientale) va inteso nel senso che la delega disposta in favore delle Province con decorrenza 1° luglio 2007 concerne l'istruttoria e il rilascio delle autorizzazioni integrate ambientali richieste a decorrere da tale data, mentre restano di competenza della Regione il rinnovo, il riesame e l'ag-*

giornamento delle autorizzazioni integrate ambientali conseguenti a istanze formulate fino al 30 giugno 2007";

Visto il D.Lgs. 152/06 e smi (in continuità con quanto stabilito nell'abrogato D.Lgs. 59/05), all'articolo 33 comma 3-bis, prevede che "*Le spese occorrenti per effettuare i rilievi, gli accertamenti ed i sopralluoghi necessari per l'istruttoria delle domande di autorizzazione integrata ambientale e per i successivi controlli previsti dall'articolo 29-decies, sono a carico del gestore*". Lo stesso D.lgs. 152/06 e s.m.i. indica, quale riferimento per la determinazione delle tariffe, il Decreto Interministeriale 24 aprile 2008, nelle more dell'emanazione di altri decreti;

Vista, altresì:

- la Deliberazione di Giunta Regionale n. 1113 del 19/05/2011 "Modalità di quantificazione delle tariffe da versare per le istanze assoggettate a procedura di Autorizzazione Integrata Ambientale regionale e provinciale ai sensi del D.Lgs. 18 febbraio 2005, n. 59 e del D.Lgs. 152/06 e smi. Integrazione della DGR 1388 del 19 settembre 2006", con la quale:
  - sono state definite le tariffe da applicare per la conduzione delle istruttorie dei procedimenti tecnico/amministrativi connessi al rilascio delle Autorizzazioni Integrate Ambientali e per lo svolgimento dei relativi controlli;
  - sono state definite le modalità di versamento delle tariffe anche a saldo che dovranno avvenire entro 60 giorni dal ricevimento della comunicazione e che, in caso di ritardo, trova applicazione l'articolo 7 del Decreto 24 aprile 2008;
  - sono state escluse dalla quantificazione delle tariffe le ispezioni straordinarie, di cui all'articolo 11 comma 4 del decreto legislativo 59/05, non programmate nell'autorizzazione integrata ambientale.
- La legge regionale 30 dicembre 2011, n° 38, recante "Disposizioni per la formazione del bilancio di previsione 2012 e bilancio pluriennale 2012-2014 della Regione Puglia" che, all'art. 22 (Attività di prevenzione e riduzione integrata dell'inquinamento) comma 1 lettera a. prevede l'istituzione nel bilancio regionale autonomo - parte entrata - UPB 3.3.1. "proventi e diritti per prestazioni rese da uffici e servizi regionali" il nuovo *Cap. 3062130* denominato *"Proventi derivanti dallo svolgimento delle attività connesse con l'applicazione della normativa in materia di prevenzione e riduzione integrata dell'inquinamento collegato ai capitoli 641020, 641025";*

Considerato che:

- il Gestore con nota acquisita al prot. n. 3434 del Settore Ecologia in data 28/02/2007, ha presentato istanza di AIA per l'impianto di smaltimento per rifiuti solidi urbani rappresentato dalla discarica ubicata nel Comune di Andria (BAT), in località San Nicola la Guardia;
- con Determinazione Dirigenziale n° 99 in data 08/02/2008, il Settore Ecologia ha rilasciato l'Autorizzazione Integrata Ambientale di durata pari a 5 anni;
- il Gestore contestualmente alla presentazione dell'istanza di AIA ha provveduto al versamento dell'acconto, a valere sull'importo della tariffa, secondo le indicazioni contenute nella D.G.R. n. 1388 del 19.09.06 che prescrive - tra l'altro - *"i gestori provvedono al versamento a favore della Regione a titolo di acconto, con il rinvio del pagamento del saldo, se dovuto, alla determinazione delle tariffe da parte dello Stato";*
- successivamente al rilascio della richiamata autorizzazione l'Autorità Competente non ha rilasciato ulteriori atti;
- per effetto dell'intervenuta D.G.R. n. 1113 del 19/05/2011, si è stabilito che l'Autorità competente avrebbe provveduto a richiedere al Gestore il versamento delle somme di saldo sulla tariffa.

Considerato, inoltre, che:

- il DM 24/04/2008 prevede che l'importo della tariffa complessiva da applicare ai procedimenti di autorizzazione Integrata ambientale sia pari alla somma delle voci di costo di seguito riportate:

T_i	Tariffa istruttoria rilascio AIA	Art. 2 del DM 24/04/2008
T_C	Tariffa attività di controllo	Art. 3 comma 1 del DM 24/04/2008
T_A	Tariffa prelievi e analisi	Art. 3 comma 2 del DM 24/04/2008

- Il Bilancio di previsione per l'esercizio finanziario 2012 e pluriennale 2012-2014 della Regione Puglia, approvato con L.r. n° 39 del 30.12.2011, nello stato di previsione delle entrate alla UPB 3.3.1. riporta il Capitolo 3061130 connesso a quelli di uscita 641020 e 641025 ascritti alla UPB 9.7.1. dello stato di previsione delle spese;

- Il funzionario istruttore ha definito, nei termini di cui alla D.G.R. n. 1113/2011, l'ammontare della tariffa relativa di relativa alle seguenti voci di costo:

T_i	Tariffa istruttoria rilascio AIA	Art. 2 del DM 24/04/2008
T_C	Tariffa attività di controllo	Art. 3 comma 1 del DM 24/04/2008

determinando un importo complessivo di **euro 22.060,00** a carico del Gestore, come dettagliato nelle tabelle allegate al presente provvedimento, previa detrazione dell'acconto di euro 4.000,00 versati per la presentazione della domanda di autorizzazione.

Verifica ai sensi del d.lgs 196/03

Garanzie alla riservatezza

La pubblicazione dell'atto all'albo, salve le garanzie previste dalla legge 241/90 in tema di accesso ai documenti amministrativi, avviene nel rispetto della tutela alla riservatezza dei cittadini, secondo quanto disposto dal DLgs 196/03 in materia di protezione dei dati personali, nonché dal vigente regolamento regionale n. 5/2006 per il trattamento dei dati sensibili e giudiziari.

Adempimenti contabili di cui alla LR Puglia n. 28/2001 e s.m.i.

Dal presente provvedimento deriva una **entrata economica di euro 22.060,00** a carico del Bilancio Regionale **UPB 3.3.1.** "proventi e diritti per prestazioni rese da uffici e servizi regionali" da imputare sul **nuovo *Cap. 3062130*** denominato *"Proventi derivanti dallo svolgimento delle attività connesse con l'applicazione della normativa in materia di prevenzione e riduzione integrata dell'inquinamento collegato ai capitoli 641020, 641025";*

Tutto ciò premesso,

DETERMINA

Per quanto rappresentato nelle premesse, che qui si intendono integralmente riportate:

- che il Gestore Daneco Impianti S.r.l., autorizzato con D.D. n° 99 del 08/02/2008, così come riportate nelle premesse è tenuto a versare euro **22.060,00** al netto dei versamenti effettuati in sede di istanza secondo quanto dettagliato nell'allegato al presente provvedimento (parte integrante dello stesso), costituito da n. 1 facciata e sintetizzato di seguito:

TARIFFA ISTRUTTORIA RILASCIO AIA (T_i)	€ 13.840,00
TARIFFA ATTIVITÀ DI CONTROLLO (T_C)	€ 8.220,00
TARIFFA DA VERSARE ($T_i + T_C$)	**€ 22.060,00**

- Di stabilire che il Gestore dovrà versare il suddetto importo di **euro 22.060,00,** sul *c/c postale 60225323* - intestato a "*Regione Puglia - Tasse, tributi e proventi regionali" (IBAN IT94 D076 0104 0000 0006 0225 323)*, con la causale "*Tariffa AIA Cap. 3062130"*, entro 60 giorni dalla comunicazione del presente provvedimento e che, in caso di ritardo nell'effettuazione del versamento trova applicazione l'articolo 7 del Decreto Interministeriale del 24 aprile 2008, "Decreto Tariffe", che prevede il pagamento degli interessi per tardivo pagamento, nella misura del tasso legale vigente con decorrenza dal primo giorno successivo alla scadenza;

- Di stabilire che il Gestore dovrà trasmettere al Servizio Rischio Industriale copia del versamento, entro i successivi dieci giorni;

- Di dare atto che, ai sensi della DGR 1113/2011, sono escluse dalla quantificazione della tariffa

sopra individuata le ispezioni straordinarie, di cui all'articolo 29 - *decies*., comma 4 del D.L.vo 152/06 e smi;

- La Regione, con successivi atti, si riserva di quantificare l'ammontare della tariffa relativa ai controlli derivanti dalla programmazione di prelievi ed analisi (TA) di cui all'Allegato V dal D.M. del 24 aprile 2008;

di trasmettere il presente provvedimento, a cura del Servizio Rischio Industriale, al gestore "Daneco Impianti s.p.a." con sede legale in Via G. Bensi, 12/A - 20152 Milano, anticipandolo a mezzo fax.

Ai sensi dell'art. 3 comma 4 della L. 241/90 e smi, avverso il presente provvedimento potrà essere presentato ricorso giurisdizionale al Tribunale Amministrativo Regionale entro 60 giorni (sessanta) dalla data di comunicazione dello stesso, ovvero ricorso straordinario al Presidente della Repubblica entro 120 (centoventi) giorni.

Il provvedimento viene redatto in forma integrale, nel rispetto della tutela alla riservatezza dei cittadini, secondo quanto disposto dal D.lgs. 196/03 in materia di protezione dei dati personali e s.m.i..

Il presente provvedimento:

a) sarà pubblicato nel Bollettino Ufficiale della Regione Puglia;
b) sarà trasmesso in copia conforme all'originale al Segretariato della Giunta Regionale;
c) sarà disponibile nel sito ufficiale della Regione Puglia: www.regione.puglia.it;
d) sarà trasmesso in copia all'Assessore alla Qualità dell'Ambiente.

Il Dirigente del Servizio Rischio Industriale
Ing. Giuseppe Tedeschi

REGIONE PUGLIA

AREA POLITICHE PER LA RIQUALIFICAZIONE, LA TUTELA E LA SICUREZZA AMBIENTALE E PER L'ATTUAZIONE DELLE OPERE PUBBLICHE
SERVIZIO RISCHIO INDUSTRIALE

CALCOLO DELLA TARIFFA ISTRUTTORIA (T_I e T_C) - Allegato I e Allegato IV DM 24/04/2008
in riferimento all'AIA rilasciata con D.D. n. 99 del 08.02.2008

Gestore	*Daneco Impianti s.r.l.*
Ubicazione Impianto	*loc. S.Nicola La Guardia - Andria*
Codice/i IPPC	*5.4*

DETTAGLIO VOCI DI COSTO

PRESENTAZIONE DOMANDA - C_D		Tariffa
Costo istruttorio base	A	€ 4.000,00
RIDUZIONI DA APPLICARE A C_D		**Importo**
Per il sistema di gestione ambientale - C_{SGA} (*)		
ISO 14001		€ 0,00
EMAS		€ 0,00
Per modalità presentazione delle domande - C_{Dom}		
Presentazione in copia elettronica	X	€ 1.000,00

VOCI ESPLICATIVE IMPORTI

A	Grandi imprese e attività D.Lgs 334/99 e smi	€	4.000,00
B	Medie e Piccole imprese	€	2.500,00
C	Micro imprese e zootecnici	€	2.000,00

(*) *Non cumulabili fra loro*

EMISSIONI IN ATMOSFERA - C_{Aria}		
Numero di inquinanti significativi	Numero fonti di emissione	Tariffa
nessuno		€ 0,00
da 1 a 4		€ 0,00
da 5 a 10	4	€ 4.000,00
da 11 a 17		€ 0,00
oltre 17		€ 0,00
TOTALE		**€ 4.000,00**

EMISSIONI IN ACQUA - C_{H2O}		
Numero di inquinanti significativi	Numero fonti di emissione	Tariffa
nessuno		€ 0,00
da 1 a 4		€ 0,00
da 5 a 7		€ 0,00
da 8 a 12		€ 0,00
da 13 a 15		€ 0,00
oltre 15	1	€ 4.500,00
TOTALE		**€ 4.500,00**

GESTIONE RIFIUTI - C_{RP} e C_{RnP}

GESTIONE RIFIUTI PRODOTTI(**)		Tariffa
Deposito temporaneo		€ 0,00

(**)*Voce non applicabile alle categorie di attività di gestione rifiuti Cod. IPPC 5*

SMALTIMENTO O RECUPERO RIFIUTI PERICOLOSI		
tonn/giorno		Tariffa
fino a 1 ton/giorno		€ 0,00
oltre 1 fino a 10 ton/giorno		€ 0,00
oltre 10 fino a 20 ton/giorno		€ 0,00
oltre 20 fino a 50 ton/giorno		€ 0,00
oltre 50 ton/giorno		€ 0,00
TOTALE		**€ 0,00**

SMALTIMENTO O RECUPERO RIFIUTI NON PERICOLOSI		
tonn/giorno		Tariffa
fino a 1 ton/giorno		€ 0,00
oltre 1 fino a 10 ton/giorno		€ 0,00
oltre 10 fino a 20 ton/giorno		€ 0,00
oltre 20 fino a 50 ton/giorno		€ 0,00
oltre 50 ton/giorno	x	€ 3.000,00
TOTALE		**€ 3.000,00**

ULTERIORI COMPONENTI AMBIENTALI CONSIDERATE		Tariffa
Clima acustico - C_{CA}	x	€ 1.750,00
Tutela quantitativa risorsa idrica - C_{RI}		€ 0,00
Campi elettromagnetici - C_{EM}		€ 0,00
Odori - C_{Od}	x	€ 700,00
Sicurezza del territorio - C_{ST}		€ 0,00
Ripristino ambientale - C_{RA}	x	€ 5.600,00
TOTALE		**€ 8.050,00**

T_C (Art. 3, comma 1 del DM 24/04/2008) - Allegato IV	
$T_C$annua= max [1500 euro; C_{Aria} + C_{H2O}+ C_{RP} + C_{RnP}+ (componenti ambientali)*0,10 euro+100euro]	€ 2.055,00
TARIFFA ATTIVITÀ DI CONTROLLO (T_C)= $T_C$annua*(n - 1)	**€ 8.220,00**

n= anni durata autorizzazione	5

RIEPILOGO VOCI di COSTO		COSTO ISTRUTTORIO
Acquisizione e gestione della domanda, analisi delle procedure di gestione dell'impianti, e definizione delle misure relative a condizioni diverse da quelle del normale esercizio dell'impianto.	C_D	€ 4.000,00
Verifica del rispetto della disciplina in materia di inquinamento atmosferico, valutazione ed eventuale integrazione del piano di monitoraggio e controllo relativo alle emissioni in atmosfera, conduzione della quota parte delle analisi integrate riferibili alla componente qualità dell'aria.	C_{Aria}	€ 4.000,00
Verifica del rispetto della disciplina in materia di inquinamento delle acque, valutazione ed eventuale integrazione del piano di monitoraggio e controllo relativo alle emissioni in acqua, conduzione della quota parte delle analisi integrate riferibili alla componente qualità delle acque.	C_{H2O}	€ 4.500,00
Verifica del rispetto della disciplina in materia di rifiuti e conduzione della quota parte delle analisi integrate riferibili alla componente rifiuti.	C_{RP} e C_{RnP}	€ 3.000,00
Verifica del rispetto della ulteriore disciplina in materia ambientale, valutazione ed eventuale integrazione del piano di monitoraggio e controllo relativo ad altre componenti ambientali, conduzione della quota parte delle analisi integrate riferibili alla ulteriori componenti ambientali.	C_{CA}, C_{RI}, C_{EM}, C_{Od}, C_{ST}, C_{RA}	€ 8.050,00
TOTALE		€ 23.550,00

TARIFFA ISTRUTTORIA OMNICOMPRENSIVA RIDOTTA (verifica documentale di cui al punto 2.6 della DGR 1113 del 19.05.2011)	Coefficiente di adeguamento (pari all'80% della tariffa istruttoria)	€ 18.840,00
IMPORTO VERSAMENTO EFFETTUATO (da detrarre)		€ 4.000,00
ADOZIONE SISTEMA DI GESTIONE AMBIENTALE (da detrarre)		€ 0,00
PRESENTAZIONE COPIA ELETTRONICA (da detrarre)		€ 1.000,00
TARIFFA ISTRUTTORIA RILASCIO AIA (T_I)		€ 13.840,00
TARIFFA ATTIVITÀ DI CONTROLLO (T_C)		€ 8.220,00
TARIFFA DA VERSARE (T_I + T_C)		**€ 22.060,00**

DETERMINAZIONE DEL DIRIGENTE SERVIZIO RISCHIO INDUSTRIALE 4 maggio 2012, n. 27

Art. 2 e art. 3 comma 1 del DM 24/04/2008 e DGR 1113/2011. Saldo tariffa AIA relativa all'istruttoria (Ti) e alle attività comunque sempre condotte nel singolo controllo (TC) di cui alle DD n° 730 del 24/10/2008 e DD n° 14 del 05/10/2011. Gestore: Serveco Srl.

Il giorno **04.05.2012**, in Modugno presso la sede del Servizio Rischio Industriale,

IL DIRIGENTE DEL SERVIZIO RISCHIO INDUSTRIALE

Visti gli articoli 4 e 5 della L.R. 4 febbraio 1997, n. 7;

Vista la Deliberazione G.R. n. 3261 del 28/7/98;

Visti gli artt. 14 e 16 del D.Lgs. 165/01

Visto l'art. 32 della legge 18 giugno 2009, n. 69, che prevede l'obbligo di sostituire la pubblicazione tradizionale all'Albo ufficiale con la pubblicazione di documenti digitali sui siti informatici;

Visto l'art. 18 del Dlgs 196/03 "Codice in materia di protezione dei dati personali" in merito ai Principi applicabili ai trattamenti effettuati dai soggetti pubblici;

Vista la Delibera di Giunta Regionale n. 767 del 26/04/2011 di organizzazione dei servizi di Presidenza e della Giunta Regionale con cui è stato istituito il Servizio Rischio Industriale;

Vista la Determinazione del Direttore dell'Area Organizzazione e Riforma dell'Amministrazione n. 17 del 24 giugno 2011 con cui è cessato l'Ufficio Inquinamento e Grandi Impianti del Servizio Ecologia e contestualmente lo stesso è stato istituito alle dipendenze del Servizio Rischio Industriale;

Vista la Determinazione Dirigenziale del Servizio Rischio Industriale n. 10 del 26/07/2011 di "Organizzazione del Servizio Rischio Industriale e delega delle funzioni dirigenziali al Dirigente dell'Ufficio Inquinamento e Grandi Impianti, ai sensi della L.R. n. 10/2007, art. 45";

Vista la Determinazione Dirigenziale del Servizio Rischio Industriale n. 21 del 19 Marzo 2012 "Ufficio Inquinamento e Grandi Impianti, disposizioni organizzative ai sensi della L.R. n. 10/2007, art. 45".

Sulla base dell'istruttoria espletata dall'Ufficio Inquinamento e Grandi Impianti e conclusivamente confermata dal Funzionario di Alta Professionalità "Autorizzazione Integrata Ambientale".

Vista la Deliberazione G.R. n. 1388 del 19 settembre 2006 che, nelle more dello specifico decreto ministeriale, ha stabilito le tariffe che i soggetti interessati al rilascio dell'autorizzazione integrata ambientale devono versare contestualmente alla presentazione della domanda ai sensi dell'art. 5 comma 2 del D.Lgs. 59/2005, a titolo di acconto per le spese di istruttoria e controlli, con il rinvio del pagamento del saldo alla determinazione delle tariffe da parte dello Stato;

Visto il Decreto Interministeriale 24 aprile 2008, recante: "Modalità, anche contabili, e tariffe da applicare in relazione alle istruttorie ed ai controlli previsti dal decreto legislativo 18 febbraio 2005, n. 59";

Vista la Legge Regionale n. 17/07 "Disposizioni in campo ambientale, anche in relazione al decentramento delle funzioni amministrative in materia ambientale" che, all'Allegato 1 - punto 4 ha stabilito le tariffe stralcio per le istruttorie di Autorizzazione Integrata Ambientale;

Vista la Legge Regionale n. 19/2010, che all'art. 35 recita: "*il comma 1 dell'articolo 7 della legge regionale 14 giugno 2006, n. 17 (Disposizioni in campo ambientale,anche in relazione al decentramento delle funzioni amministrative in materia ambientale) va inteso nel senso che la delega disposta in favore delle Province con decorrenza 1° luglio 2007 concerne l'istruttoria e il rilascio delle autorizzazioni integrate ambientali richieste a*

decorrere da tale data, mentre restano di competenza della Regione il rinnovo, il riesame e l'aggiornamento delle autorizzazioni integrate ambientali conseguenti a istanze formulate fino al 30 giugno 2007";

Visto il D.Lgs. 152/06 e smi (in continuità con quanto stabilito nell'abrogato D.Lgs. 59/05), all'articolo 33 comma 3-bis, prevede che "*Le spese occorrenti per effettuare i rilievi, gli accertamenti ed i sopralluoghi necessari per l'istruttoria delle domande di autorizzazione integrata ambientale e per i successivi controlli previsti dall'articolo 29-decies, sono a carico del gestore*". Lo stesso D.lgs. 152/06 e s.m.i. indica, quale riferimento per la determinazione delle tariffe, il Decreto Interministeriale 24 aprile 2008, nelle more dell'emanazione di altri decreti;

Vista, altresì:

- la Deliberazione di Giunta Regionale n. 1113 del 19/05/2011 "Modalità di quantificazione delle tariffe da versare per le istanze assoggettate a procedura di Autorizzazione Integrata Ambientale regionale e provinciale ai sensi del D.Lgs. 18 febbraio 2005, n. 59 e del D.Lgs. 152/06 e smi. Integrazione della DGR 1388 del 19 settembre 2006", con la quale:
  - sono state definite le tariffe da applicare per la conduzione delle istruttorie dei procedimenti tecnico/amministrativi connessi al rilascio delle Autorizzazioni Integrate Ambientali e per lo svolgimento dei relativi controlli;
  - sono state definite le modalità di versamento delle tariffe anche a saldo che dovranno avvenire entro 60 giorni dal ricevimento della comunicazione e che, in caso di ritardo, trova applicazione l'articolo 7 del Decreto 24 aprile 2008;
  - sono state escluse dalla quantificazione delle tariffe le ispezioni straordinarie, di cui all'articolo 11 comma 4 del decreto legislativo 59/05, non programmate nell'autorizzazione integrata ambientale.
- La legge regionale 30 dicembre 2011, n° 38, recante "Disposizioni per la formazione del bilancio di previsione 2012 e bilancio pluriennale 2012-2014 della Regione Puglia" che, all'art. 22 (Attività di prevenzione e riduzione integrata dell'inquinamento) comma 1 lettera a. prevede l'istituzione nel bilancio regionale autonomo - parte entrata - UPB 3.3.1. "proventi e diritti per prestazioni rese da uffici e servizi regionali" il nuovo *Cap. 3062130* denominato *"Proventi derivanti dallo svolgimento delle attività connesse con l'applicazione della normativa in materia di prevenzione e riduzione integrata dell'inquinamento collegato ai capitoli 641020, 641025";*

Considerato che:

- il Gestore in data 28/02/2007 ha presentato istanza di AIA, acquisita al prot. n. 3453 del Settore Ecologia per l'impianto ubicato Martina Franca (TA) alla zona industriale, C.da Specchia Tarantina;
- con Determinazione Dirigenziale n° 730 del 24/10/2008, il Settore Ecologia ha rilasciato l'Autorizzazione Integrata Ambientale di durata pari a 6 anni;
- il Gestore contestualmente alla presentazione dell'istanza di AIA ha provveduto al versamento dell'acconto, a valere sull'importo della tariffa, secondo le indicazioni contenute nella D.G.R. n. 1388 del 19.09.06 che prescrive - tra l'altro - *"i gestori provvedono al versamento a favore della Regione a titolo di acconto, con il rinvio del pagamento del saldo, se dovuto, alla determinazione delle tariffe da parte dello Stato";*
- successivamente il Gestore in data 12/07/2011 ha inoltrato la comunicazione per la valutazione del carattere di modifica sostanziale o non sostanziale, per il medesimo impianto, relativamente all'aumento dei quantitativi di stoccaggio autorizzati (R13);
- con Determinazione Dirigenziale n° 14 del 05/10/2011, il Servizio Rischio Industriale ha rilasciato l'aggiornamento per la modifica non sostanziale;
- il Gestore contestualmente alla presentazione della comunicazione per la valutazione del carattere di modifica sostanziale o non sostanziale ha provveduto al versamento dell'acconto, a valere sull'importo della tariffa, secondo le indicazioni contenute nella D.G.R. n. 1113 del 19/05/2011;
- successivamente al rilascio delle richiamate autorizzazioni l'Autorità Competente non ha rilasciato ulteriori atti;

- per effetto dell'intervenuta D.G.R. n. 1113 del 19/05/2011, si è stabilito che l'Autorità competente avrebbe provveduto a richiedere al Gestore il versamento delle somme di saldo sulla tariffa.

Considerato, inoltre, che:

- il DM 24/04/2008 prevede che l'importo della tariffa complessiva da applicare ai procedimenti di autorizzazione Integrata ambientale sia pari alla somma delle voci di costo di seguito riportate:

T_i	Tariffa istruttoria rilascio AIA	Art. 2 del DM 24/04/2008
T_C	Tariffa attività di controllo	Art. 3 comma 1 del DM 24/04/2008
T_A	Tariffa prelievi e analisi	Art. 3 comma 2 del DM 24/04/2008

- Il Bilancio di previsione per l'esercizio finanziario 2012 e pluriennale 2012-2014 della Regione Puglia, approvato con L.r. n° 39 del 30.12.2011, nello stato di previsione delle entrate alla UPB 3.3.1. riporta il Capitolo 3061130 connesso a quelli di uscita 641020 e 641025 ascritti alla UPB 9.7.1. dello stato di previsione delle spese;

- Il funzionario istruttore ha definito, nei termini di cui alla D.G.R. n. 1113/2011, l'ammontare della tariffa relativa di relativa alle seguenti voci di costo:

T_i	Tariffa istruttoria rilascio AIA	Art. 2 del DM 24/04/2008
T_C	Tariffa attività di controllo	Art. 3 comma 1 del DM 24/04/2008

Il funzionario istruttore ha definito, nei termini di cui alla D.G.R. n. 1113/2011, l'ammontare della tariffa istruttoria per il rilascio dell'AIA di cui all'Allegato I del DM 24/04/2008, della tariffa istruttoria per il rilascio della modifica non sostanziale di cui all'allegato III e della tariffa per le attività relative al controllo (Tc) di cui all'Allegato IV del medesimo D.M., determinando un importo complessivo di **euro 21.285,00** a carico del Gestore, come dettagliato nell'allegato costituito da n. 2 facciate parte integrante al presente provvedimento, previa detrazione dell'acconto di euro 2.500,00 già versato per il rilascio dell'AIA e dell'acconto di euro 1.000,00 per la comunicazione per la valutazione del carattere di modifica sostanziale o non sostanziale.

Sulla base dell'istruttoria svolta dal Funzionario istruttore U.O., l'Alta Professionalità AIA, in forza della Determinazione del Dirigente del Servizio Rischio Industriale n. 21 del 19 Marzo 2012, propone l'adozione del presente provvedimento.

Verifica ai sensi del d.lgs 196/03

Garanzie alla riservatezza

La pubblicazione dell'atto all'albo, salve le garanzie previste dalla legge 241/90 in tema di accesso ai documenti amministrativi, avviene nel rispetto della tutela alla riservatezza dei cittadini, secondo quanto disposto dal DLgs 196/03 in materia di protezione dei dati personali, nonché dal vigente regolamento regionale n. 5/2006 per il trattamento dei dati sensibili e giudiziari.

Adempimenti contabili di cui alla LR Puglia n. 28/2001 e s.m.i.

Dal presente provvedimento deriva una **entrata economica di euro 21.285,00** a carico del Bilancio Regionale **UPB 3.3.1.** "proventi e diritti per prestazioni rese da uffici e servizi regionali" da imputare sul **nuovo *Cap. 3062130*** denominato *"Proventi derivanti dallo svolgimento delle attività connesse con l'applicazione della normativa in materia di prevenzione e riduzione integrata dell'inquinamento collegato ai capitoli 641020, 641025";*

Tutto ciò premesso,

DETERMINA

Per quanto rappresentato nelle premesse, che qui si intendono integralmente riportate:

- che il Gestore Serveco Srl., autorizzato con D.D. n° 730 del 24/10/2008 e successiva D.D. n°14 del

05/10/2011, così come riportato nelle premesse è tenuto a versare **euro 21.285,00** al netto dei versamenti effettuati in sede di istanza secondo quanto dettagliato nell'allegato al presente provvedimento (parte integrante dello stesso) costituito da n. 2 facciate e sintetizzato di seguito:

T_i	**TARIFFA ISTRUTTORIA RILASCIO AIA (T_i)**	€ 9.560,00
T_c	**TARIFFA ATTIVITÀ DI CONTROLLO (T_C)**	€ 7.725,00
$T_i + T_c$	**TARIFFA DA VERSARE ($T_i + T_C$)**	**€ 17.285,00**
T_i	**TARIFFA ISTRUTTORIA PER RILASCIO MODIFICA NON SOSTANZIALE (T_i)**	€ 1.000,0
T_c	**TARIFFA ATTIVITÀ DI CONTROLLO PER MODIFICA NON SOSTANZIALE (T_C)**	€ 3.000,00
$T_i + T_c$	**TARIFFA DA VERSARE ($T_i + T_C$)**	**€ 4.000,00**

- Di stabilire che il Gestore dovrà versare il suddetto importo di **euro 21.285,00,** sul *c/c postale 60225323* - intestato a "*Regione Puglia - Tasse, tributi e proventi regionali" (IBAN IT94 D076 0104 0000 0006 0225 323)*, con la causale "*Tariffa AIA Cap. 3062130"*, entro 60 giorni dalla comunicazione del presente provvedimento e che, in caso di ritardo nell'effettuazione del versamento trova applicazione l'articolo 7 del Decreto Interministeriale del 24 aprile 2008, "Decreto Tariffe", che prevede il pagamento degli interessi per tardivo pagamento, nella misura del tasso legale vigente con decorrenza dal primo giorno successivo alla scadenza;

- Di stabilire che il Gestore dovrà trasmettere al Servizio Rischio Industriale copia del versamento, entro i successivi dieci giorni;

- Di dare atto che, ai sensi della DGR 1113/2011, sono escluse dalla quantificazione della tariffa sopra individuata le ispezioni straordinarie, di cui all'articolo 29 - *decies*., comma 4 del D.L.vo 152/06 e smi;

- La Regione, con successivi atti, si riserva di quantificare e richiedere la tariffa relativa ai controlli derivanti dalla programmazione di prelievi ed analisi (T_A) di cui all'art. 3 comma 2 del D.M. del 24 aprile 2008;

di trasmettere il presente provvedimento, a cura del Servizio Rischio Industriale, al gestore "**Serveco Srl**" con sede legale in Via delle imprese n. 3-zona PIP, Montemesola (TA), anticipandolo a mezzo fax.

Ai sensi dell'art. 3 comma 4 della L. 241/90 e smi, avverso il presente provvedimento potrà essere presentato ricorso giurisdizionale al Tribunale Amministrativo Regionale entro 60 giorni (sessanta) dalla data di comunicazione dello stesso, ovvero ricorso straordinario al Presidente della Repubblica entro 120 (centoventi) giorni.

Il provvedimento viene redatto in forma integrale, nel rispetto della tutela alla riservatezza dei cittadini, secondo quanto disposto dal D.lgs. 196/03 in materia di protezione dei dati personali e s.m.i..

Il presente provvedimento:

a) sarà pubblicato nel Bollettino Ufficiale della Regione Puglia;
b) sarà trasmesso in copia conforme all'originale al Segretariato della Giunta Regionale;
c) sarà disponibile nel sito ufficiale della Regione Puglia: www.regione.puglia.it;
d) sarà trasmesso in copia all'Assessore alla Qualità dell'Ambiente.

L'Alta Professionalità AIA
Ing. Paolo Garofoli

Il Dirigente del Servizio Rischio Industriale
Ing. Giuseppe Tedeschi

REGIONE PUGLIA

AREA POLITICHE PER LA RIQUALIFICAZIONE, LA TUTELA E LA SICUREZZA AMBIENTALE E PER L'ATTUAZIONE DELLE OPERE PUBBLICHE
SERVIZIO RISCHIO INDUSTRIALE

CALCOLO DELLA TARIFFA ISTRUTTORIA (T_I e T_C) - Allegato I e Allegato IV DM 24/04/2008
con riferimento all'autorizzazione rilasciata con D.D. n. 730 del 24/10/2008

Gestore	*Serveco Srl*
Ubicazione impianto	*Contrada Specchia Tarantina*
Codice/i IPPC	*5.1 e 5.3*

DETTAGLIO VOCI DI COSTO

PRESENTAZIONE DOMANDA - C_D		
		Tariffa
Costo istruttorio base	B	€ 2.500,00
RIDUZIONI DA APPLICARE A C_D		Importo
Per il sistema di gestione ambientale - C_{SGA} (*)		
ISO 14001	x	€ 500,00
EMAS		€ 0,00
Per modalità presentazione delle domande - C_{Dom}		
Presentazione in copia elettronica	X	€ 1.000,00

VOCI ESPLICATIVE IMPORTI

A	Grandi imprese e attività D.Lgs 334/99 e smi	€	4.000,00
B	Medie e Piccole imprese	€	2.500,00
C	Micro imprese e zootecnici	€	2.000,00

(*) *Non cumulabili fra loro*

EMISSIONI IN ATMOSFERA - C_{Aria}		
Numero di inquinanti significativi	Numero fonti di emissione	Tariffa
nessuno		€ 0,00
da 1 a 4		€ 0,00
da 5 a 10	3	€ 2.500,00
da 11 a 17		€ 0,00
oltre 17		€ 0,00
TOTALE		€ 2.500,00

EMISSIONI IN ACQUA - C_{H2O}		
Numero di inquinanti significativi	Numero fonti di emissione	Tariffa
nessuno		€ 0,00
da 1 a 4		€ 0,00
da 5 a 7		€ 0,00
da 8 a 12		€ 0,00
da 13 a 15		€ 0,00
oltre 15	1	€ 4.500,00
TOTALE		€ 4.500,00

GESTIONE RIFIUTI - C_{RP} e C_{RnP}		
GESTIONE RIFIUTI PRODOTTI(**)		Tariffa
Deposito temporaneo		€ 0,00

(**)Voce non applicabile alle categorie di attività di gestione rifiuti Cod. IPPC 5

SMALTIMENTO O RECUPERO RIFIUTI PERICOLOSI		
tonn/giorno		Tariffa
fino a 1 ton/giorno		€ 0,00
oltre 1 fino a 10 ton/giorno		€ 0,00
oltre 10 fino a 20 ton/giorno		€ 0,00
oltre 20 fino a 50 ton/giorno		€ 0,00
oltre 50 ton/giorno	x	€ 5.000,00
TOTALE		€ 5.000,00

SMALTIMENTO O RECUPERO RIFIUTI NON PERICOLOSI		
tonn/giorno		Tariffa
fino a 1 ton/giorno		€ 0,00
oltre 1 fino a 10 ton/giorno		€ 0,00
oltre 10 fino a 20 ton/giorno		€ 0,00
oltre 20 fino a 50 ton/giorno		€ 0,00
oltre 50 ton/giorno		€ 0,00
TOTALE		€ 0,00

ULTERIORI COMPONENTI AMBIENTALI CONSIDERATE		
		Tariffa
Clima acustico - C_{CA}	x	€ 1.750,00
Tutela quantitativa risorsa idrica - C_{RI}		€ 0,00
Campi elettromagnetici - C_{EM}		€ 0,00
Odori - C_{Od}	x	€ 700,00
Sicurezza del territorio - C_{ST}		€ 0,00
Ripristino ambientale - C_{RA}		€ 0,00
TOTALE		€ 2.450,00

T_C (Art. 3, comma 1 del DM 24/04/2008) - Allegato IV	
$T_C$annua= max [1500 euro; C_{Aria} + C_{H2O}+ C_{RP} + C_{RnP}+ (componenti ambientali)*0,10 euro+100euro]	€ 1.545,00
TARIFFA ATTIVITÀ DI CONTROLLO (T_C)= $T_C$annua*(n - 1)	€ 7.725,00

n= anni durata autorizzazione	6

RIEPILOGO VOCI di COSTO		COSTO ISTRUTTORIO
Acquisizione e gestione della domanda, analisi delle procedure di gestione dell'impianti, e definizione delle misure relative a condizioni diverse da quelle del normale esercizio dell'impianto.	C_D	€ 2.500,00
Verifica del rispetto della disciplina in materia di inquinamento atmosferico, valutazione ed eventuale integrazione del piano di monitoraggio e controllo relativo alle emissioni in atmosfera, conduzione della quota parte delle analisi integrate riferibili alla componente qualità dell'aria.	C_{Aria}	€ 2.500,00
Verifica del rispetto della disciplina in materia di inquinamento delle acque, valutazione ed eventuale integrazione del piano di monitoraggio e controllo relativo alle emissioni in acqua, conduzione della quota parte delle analisi integrate riferibili alla componente qualità delle acque.	C_{H2O}	€ 4.500,00
Verifica del rispetto della disciplina in materia di rifiuti e conduzione della quota parte delle analisi integrate riferibili alla componente rifiuti.	C_{RP} e C_{RnP}	€ 5.000,00
Verifica del rispetto della ulteriore disciplina in materia ambientale, valutazione ed eventuale integrazione del piano di monitoraggio e controllo relativo ad altre componenti ambientali, conduzione della quota parte delle analisi integrate riferibili alla ulteriori componenti ambientali.	C_{CA}, C_{RI}, C_{EM}, C_{Od}, C_{ST}, C_{RA}	€ 2.450,00
TOTALE		€ 16.950,00

TARIFFA ISTRUTTORIA OMNICOMPRENSIVA RIDOTTA (verifica documentale di cui al punto 2.6 della DGR 1113 del 19.05.2011)	Coefficiente di adeguamento (pari all'80% della tariffa istruttoria)	€ 13.560,00
IMPORTO VERSAMENTO EFFETTUATO (da detrarre)		€ 2.500,00
ADOZIONE SISTEMA DI GESTIONE AMBIENTALE (da detrarre)		€ 500,00
PRESENTAZIONE COPIA ELETTRONICA (da detrarre)		€ 1.000,00
TARIFFA ISTRUTTORIA RILASCIO AIA (T_I)		€ 9.560,00
TARIFFA ATTIVITÀ DI CONTROLLO (T_C)		€ 7.725,00
TARIFFA DA VERSARE (T_I + T_C)		€ 17.285,00

REGIONE PUGLIA

AREA POLITICHE PER LA RIQUALIFICAZIONE, LA TUTELA E LA SICUREZZA AMBIENTALE E PER L'ATTUAZIONE DELLE OPERE PUBBLICHE
SERVIZIO RISCHIO INDUSTRIALE

CALCOLO DELLA TARIFFA ISTRUTTORIA PER MODIFICA NON SOSTANZIALE (T_I e T_C) - Allegato III e Allegato IV DM 24/04/2008
in riferimento all'autorizzazione rilasciata con D.D. n. 14 del 05/10/2011

Gestore	*Serveco Srl*
Ubicazione Impianto	*Contrada Specchia Tarantina*
Codice/i IPPC	*5.1 e 5.3*

DETTAGLIO VOCI DI COSTO

T_C (Art. 3, comma 1 del DM 24/04/2008) - Allegato IV	
$T_C$annua= max [1500 euro; C_{Aria} + C_{H2O}+ C_{RIP} + C_{RIP}+ (componenti	€ 1.500,00
TARIFFA ATTIVITÀ DI CONTROLLO (T_C)= $T_C$annua*(n - 1)	**€ 3.000,00**

n = anni durata autorizzazione	3

PRESENTAZIONE DOMANDA - C_D	€ 2.000,00
IMPORTO VERSAMENTO EFFETTUATO (da detrarre)	€ 1.000,00
TARIFFA ISTRUTTORIA PER RILASCIO MODIFICA NON SOSTANZIALE (T_I)	€ 1.000,00
TARIFFA ATTIVITÀ DI CONTROLLO PER MODIFICA NON SOSTANZIALE (T_C)	€ 3.000,00
TARIFFA DA VERSARE (T_I + T_C)	**€ 4.000,00**

DETERMINAZIONE DEL DIRIGENTE SERVIZIO RISCHIO INDUSTRIALE 4 maggio 2012, n. 28

Art. 2 e art. 3 comma 1 del DM 24/04/2008 e DGR 1113/2011. Saldo tariffa AIA relativa all'istruttoria (Ti) e tariffa relativa alle attività comunque sempre condotte nel singolo controllo (TC) di cui alle D.D. n° 250 del 30/04/2008; D.D. n° 426 del 03/07/2008; D.D. n° 393 del 01/07/2009; D.D. n° 381 del 26/07/2010. Gestore: Ecolevante S.p.A.

Il giorno **04.05.2012**, in Modugno presso la sede del Servizio Rischio Industriale,

IL DIRIGENTE DEL SERVIZIO RISCHIO INDUSTRIALE

Visti gli articoli 4 e 5 della L.R. 4 febbraio 1997, n. 7;

Vista la Deliberazione G.R. n. 3261 del 28/7/98;

Visti gli artt. 14 e 16 del D.Lgs. 165/01

Visto l'art. 32 della legge 18 giugno 2009, n. 69, che prevede l'obbligo di sostituire la pubblicazione tradizionale all'Albo ufficiale con la pubblicazione di documenti digitali sui siti informatici;

Visto l'art. 18 del D.lgs. 196/03 "Codice in materia di protezione dei dati personali" in merito ai Principi applicabili ai trattamenti effettuati dai soggetti pubblici;

Vista la Delibera di Giunta Regionale n. 767 del 26/04/2011 di organizzazione dei servizi di Presidenza e della Giunta Regionale con cui è stato istituito il Servizio Rischio Industriale;

Vista la Determinazione del Direttore dell'Area Organizzazione e Riforma dell'Amministrazione n. 17 del 24 giugno 2011 con cui è cessato l'Ufficio Inquinamento e Grandi Impianti del Servizio Ecologia e contestualmente lo stesso è stato istituito alle dipendenze del Servizio Rischio Industriale;

o **Vista** la Determinazione Dirigenziale del Servizio Rischio Industriale n. 10 del 26/07/2011 di "Organizzazione del Servizio Rischio Industriale e delega delle funzioni dirigenziali al Dirigente dell'Ufficio Inquinamento e Grandi Impianti, ai sensi della L.R. n. 10/2007, art. 45";

Vista la Determinazione Dirigenziale del Servizio Rischio Industriale n. 21 del 19 Marzo 2012 "Ufficio Inquinamento e Grandi Impianti, disposizioni organizzative ai sensi della L.R. n. 10/2007, art. 45".

Sulla base dell'istruttoria espletata dall'Ufficio Inquinamento e Grandi Impianti e conclusivamente confermata dal Funzionario di Alta Professionalità "Autorizzazione Integrata Ambientale".

Vista la Deliberazione G.R. n. 1388 del 19 settembre 2006 che, nelle more dello specifico decreto ministeriale, ha stabilito le tariffe che i soggetti interessati al rilascio dell'autorizzazione integrata ambientale devono versare contestualmente alla presentazione della domanda ai sensi dell'art. 5 comma 2 del D.Lgs. 59/2005, a titolo di acconto per le spese di istruttoria e controlli, con il rinvio del pagamento del saldo alla determinazione delle tariffe da parte dello Stato;

Visto il Decreto Interministeriale 24 aprile 2008, recante: "Modalità, anche contabili, e tariffe da applicare in relazione alle istruttorie ed ai controlli previsti dal decreto legislativo 18 febbraio 2005, n. 59";

Vista la Legge Regionale n. 17/07 "Disposizioni in campo ambientale, anche in relazione al decentramento delle funzioni amministrative in materia ambientale" che, all'Allegato 1 - punto 4 ha stabilito le tariffe stralcio per le istruttorie di Autorizzazione Integrata Ambientale;

Vista la Legge Regionale n. 19/2010, che all'art. 35 recita: "*il comma 1 dell'articolo 7 della legge regionale 14 giugno 2006, n. 17 (Disposizioni in campo ambientale,anche in relazione al decentramento delle funzioni amministrative in materia ambientale) va inteso nel senso che la delega disposta in favore delle Province con decorrenza 1° luglio 2007 concerne l'istruttoria e il rilascio delle*

autorizzazioni integrate ambientali richieste a decorrere da tale data, mentre restano di competenza della Regione il rinnovo, il riesame e l'aggiornamento delle autorizzazioni integrate ambientali conseguenti a istanze formulate fino al 30 giugno 2007";

Visto il D.Lgs. 152/06 e smi (in continuità con quanto stabilito nell'abrogato D.Lgs. 59/05), all'articolo 33 comma 3-bis, prevede che "*Le spese occorrenti per effettuare i rilievi, gli accertamenti ed i sopralluoghi necessari per l'istruttoria delle domande di autorizzazione integrata ambientale e per i successivi controlli previsti dall'articolo 29-decies, sono a carico del gestore*". Lo stesso D.lgs. 152/06 e s.m.i. indica, quale riferimento per la determinazione delle tariffe, il Decreto Interministeriale 24 aprile 2008, nelle more dell'emanazione di altri decreti;

Vista, altresì:

- la Deliberazione di Giunta Regionale n. 1113 del 19/05/2011 "Modalità di quantificazione delle tariffe da versare per le istanze assoggettate a procedura di Autorizzazione Integrata Ambientale regionale e provinciale ai sensi del D.Lgs. 18 febbraio 2005, n. 59 e del D.Lgs. 152/06 e smi. Integrazione della DGR 1388 del 19 settembre 2006", con la quale:
  - sono state definite le tariffe da applicare per la conduzione delle istruttorie dei procedimenti tecnico/amministrativi connessi al rilascio delle Autorizzazioni Integrate Ambientali e per lo svolgimento dei relativi controlli;
  - sono state definite le modalità di versamento delle tariffe anche a saldo che dovranno avvenire entro 60 giorni dal ricevimento della comunicazione e che, in caso di ritardo, trova applicazione l'articolo 7 del Decreto 24 aprile 2008;
  - sono state escluse dalla quantificazione delle tariffe le ispezioni straordinarie, di cui all'articolo 11 comma 4 del decreto legislativo 59/05, non programmate nell'autorizzazione integrata ambientale.
- La legge regionale 30 dicembre 2011, n° 38, recante "Disposizioni per la formazione del bilancio di previsione 2012 e bilancio pluriennale 2012-2014 della Regione Puglia" che, all'art. 22 (Attività di prevenzione e riduzione integrata dell'inquinamento) comma 1 lettera a. prevede l'istituzione nel bilancio regionale autonomo - parte entrata - UPB 3.3.1. "proventi e diritti per prestazioni rese da uffici e servizi regionali" il nuovo *Cap. 3062130* denominato *"Proventi derivanti dallo svolgimento delle attività connesse con l'applicazione della normativa in materia di prevenzione e riduzione integrata dell'inquinamento collegato ai capitoli 641020, 641025";*

Considerato che:

- il Gestore con nota acquisita al prot. n. 3463 del Settore Ecologia in data 28/02/2007, ha presentato istanza di AIA per l'impianto di discarica rappresentato dal I e II lotto ubicata nel Comune di Grottaglie (TA), in località La Torre Caprarica;
- con Determinazione Dirigenziale n° 250 in data 30/04/2008, il Settore Ecologia ha rilasciato l'Autorizzazione Integrata Ambientale di durata pari a 8 anni;
- il Gestore con nota acquisita al prot. n. 3456 del Settore Ecologia in data 28/02/2007, ha presentato istanza di AIA per la discarica di rifiuti non pericolosi III lotto ubicata nel Comune di Grottaglie (TA), in località La Torre Caprarica;
- con Determinazione Dirigenziale n° 426 in data 03/07/2008, il Settore Ecologia ha rilasciato l'Autorizzazione Integrata Ambientale di durata pari a 8 anni;
- il Gestore con nota acquisita al prot. n. 4314 in data 02/04/2009 del Settore Ecologia ha presentato richiesta di deroga ai limiti di accettabilità ai sensi dell'art. 7 comma 2 e dell'art. 10 del DM 3/08/2008;
- con Determinazione Dirigenziale n° 393 in data 01/07/2009, il Servizio Ecologia ha rilasciato la concessione della deroga e l'iscrizione in sottocategoria ex art. 7 comma 1c del DM 03/08/05; successivamente con Determinazione Dirigenziale n° 481 in data 15/09/2009 il Servizio Ecologia ha rettificato la precedente autorizzazione nelle parti inerenti il monitoraggio delle emissioni diffuse di VOC;
- il Gestore con nota acquisita al prot. n. 312 del Servizio Ecologia in data 15/01/2010, ha presentato istanza di autorizzazione per l'esercizio di sottocategoria di discarica ai sensi dell'art. 7 comma1 lettera c) del DM 3/08/2008;

- con Determinazione Dirigenziale n° 381 in data 26/07/2010, il Servizio Ecologia ha rilasciato la deroga al parametro DOC per alcune tipologie di rifiuti;
- il Gestore contestualmente alla presentazione dell'istanza di AIA ha provveduto al versamento dell'acconto, a valere sull'importo della tariffa, secondo le indicazioni contenute nella D.G.R. n. 1388 del 19.09.06 che prescrive - tra l'altro - *"i gestori provvedono al versamento a favore della Regione a titolo di acconto, con il rinvio del pagamento del saldo, se dovuto, alla determinazione delle tariffe da parte dello Stato";*
- successivamente al rilascio della richiamata autorizzazione l'Autorità Competente non ha rilasciato ulteriori atti;
- per effetto dell'intervenuta D.G.R. n. 1113 del 19/05/2011, si è stabilito che l'Autorità competente avrebbe provveduto a richiedere al Gestore il versamento delle somme di saldo sulla tariffa.

Considerato, inoltre, che:

- il DM 24/04/2008 prevede che l'importo della tariffa complessiva da applicare ai procedimenti di autorizzazione Integrata ambientale sia pari alla somma delle voci di costo di seguito riportate:

T_i	Tariffa istruttoria rilascio AIA	Art. 2 del DM 24/04/2008
T_C	Tariffa attività di controllo	Art. 3 comma 1 del DM 24/04/2008
T_A	Tariffa prelievi e analisi	Art. 3 comma 2 del DM 24/04/2008

- La tariffa T_C, relativamente alla concessione della deroga, è posta pari a euro 1.500,00 quale cifra onnicomprensiva degli ulteriori adempimenti annuali in capo ad ARPA per effetto degli ulteriori controlli di cui all'art. 3 comma 1 del DM 24/04/2008, conseguenti alla concessione della deroga;

- Il Bilancio di previsione per l'esercizio finanziario 2012 e pluriennale 2012-2014 della Regione Puglia, approvato con L.r. n° 39 del 30.12.2011, nello stato di previsione delle entrate alla UPB 3.3.1. riporta il Capitolo 3061130 connesso a quelli di uscita 641020 e 641025 ascritti alla UPB 9.7.1. dello stato di previsione delle spese;

- Il funzionario istruttore ha definito, nei termini di cui alla D.G.R. n. 1113/2011, l'ammontare della tariffa relativa di relativa alle seguenti voci di costo:

T_i	Tariffa istruttoria rilascio AIA	Art. 2 del DM 24/04/2008
T_C	Tariffa attività di controllo	Art. 3 comma 1 del DM 24/04/2008

determinando un importo complessivo di **euro 92.050,00** a carico del Gestore, come dettagliato nell'allegato costituito da n. 4 facciate parte integrante al presente provvedimento, previa detrazione dell'acconto di euro 5.000,00 versati per la presentazione delle domande di autorizzazione per il I e II lotto, III lotto.

Sulla base dell'istruttoria svolta dal Funzionario istruttore U.O., l'Alta Professionalità AIA, in forza della Determinazione del Dirigente del Servizio Rischio Industriale n. 21 del 19 Marzo 2012, propone l'adozione del presente provvedimento.

Verifica ai sensi del d.lgs 196/03

Garanzie alla riservatezza

La pubblicazione dell'atto all'albo, salve le garanzie previste dalla legge 241/90 in tema di accesso ai documenti amministrativi, avviene nel rispetto della tutela alla riservatezza dei cittadini, secondo quanto disposto dal DLgs 196/03 in materia di protezione dei dati personali, nonché dal vigente regolamento regionale n. 5/2006 per il trattamento dei dati sensibili e giudiziari.

Adempimenti contabili di cui alla LR Puglia n. 28/2001 e s.m.i.

Dal presente provvedimento deriva una **entrata economica di euro 92.050,00** a carico del Bilancio Regionale **UPB 3.3.1.** "proventi e diritti per prestazioni rese da uffici e servizi regionali" da imputare

sul **nuovo *Cap. 3062130*** denominato *"Proventi derivanti dallo svolgimento delle attività connesse con l'applicazione della normativa in materia di prevenzione e riduzione integrata dell'inquinamento collegato ai capitoli 641020, 641025";*

Tutto ciò premesso,

DETERMINA

Per quanto rappresentato nelle premesse, che qui si intendono integralmente riportate:

- che il Gestore Ecolevante S.p.A., autorizzato con D.D. n° 250 del 30/04/2008, D.D. n° 426 del 03/07/2008, D.D. n° 393 del 01/07/2009 e D.D. n° 381 del 26/07/2010, così come riportate nelle premesse è tenuto a versare euro 92.050,00 al netto dei versamenti effettuati in sede di istanza secondo quanto dettagliato nell'allegato al presente provvedimento (parte integrante dello stesso), costituito da n. 4 facciate e sintetizzato di seguito:

TARIFFA ISTRUTTORIA RILASCIO AIA (T_i)	€ 17.540,00
TARIFFA ATTIVITÀ DI CONTROLLO (T_C)	€ 18.235,00
TARIFFA DA VERSARE ($T_i + T_C$)	**€ 35.775,00**
TARIFFA ISTRUTTORIA PER RILASCIO MODIFICA SOSTANZIALE (T_i)	€ 17.540,00
TARIFFA ATTIVITÀ DI CONTROLLO PER MODIFICA SOSTANZIALE (T_C)	€ 18.235,00
TARIFFA DA VERSARE ($T_i + T_C$)	**€ 35.775,00**
TARIFFA ISTRUTTORIA PER RILASCIO MODIFICA SOSTANZIALE (T_i)	€ 2.000,00
TARIFFA ATTIVITÀ DI CONTROLLO PER MODIFICA SOSTANZIALE (T_C)	€ 9.000,00
TARIFFA DA VERSARE ($T_i + T_C$)	**€ 11.000,00**
TARIFFA ISTRUTTORIA PER RILASCIO MODIFICA SOSTANZIALE (T_i)	€ 2.000,00
TARIFFA ATTIVITÀ DI CONTROLLO PER MODIFICA SOSTANZIALE (T_C)	€ 7.500,00
TARIFFA DA VERSARE ($T_i + T_C$)	**€ 9.500,00**

- Di stabilire che il Gestore dovrà versare il suddetto importo di **euro 92.050,00,** sul *c/c postale 60225323* - intestato a "*Regione Puglia - Tasse, tributi e proventi regionali" (IBAN IT94 D076 0104 0000 0006 0225 323)*, con la causale "*Tariffa AIA Cap. 3062130"*, entro 60 giorni dalla comunicazione del presente provvedimento e che, in caso di ritardo nell'effettuazione del versamento trova applicazione l'articolo 7 del Decreto Interministeriale del 24 aprile 2008, "Decreto Tariffe", che prevede il pagamento degli interessi per tardivo pagamento, nella misura del tasso legale vigente con decorrenza dal primo giorno successivo alla scadenza;

- Di stabilire che il Gestore dovrà trasmettere al Servizio Rischio Industriale copia del versamento, entro i successivi dieci giorni;

- Di dare atto che, ai sensi della DGR 1113/2011, sono escluse dalla quantificazione della tariffa sopra individuata le ispezioni straordinarie, di cui all'articolo 29 - *decies*., comma 4 del D.L.vo 152/06 e smi;

- La Regione, con successivi atti, si riserva di quantificare l'ammontare della tariffa relativa ai controlli derivanti dalla programmazione di prelievi ed analisi (TA) di cui all'Allegato V dal D.M. del 24 aprile 2008;

di trasmettere il presente provvedimento, a cura del Servizio Rischio Industriale, al gestore "Ecolevante SpA" con sede legale in Rovato (BS), Via XXV Aprile, 18, anticipandolo a mezzo fax.

Ai sensi dell'art. 3 comma 4 della L. 241/90 e smi, avverso il presente provvedimento potrà essere presentato ricorso giurisdizionale al Tribunale

Amministrativo Regionale entro 60 giorni (sessanta) dalla data di comunicazione dello stesso, ovvero ricorso straordinario al Presidente della Repubblica entro 120 (centoventi) giorni.

Il provvedimento viene redatto in forma integrale, nel rispetto della tutela alla riservatezza dei cittadini, secondo quanto disposto dal D.lgs. 196/03 in materia di protezione dei dati personali e s.m.i..

Il presente provvedimento:

a) sarà pubblicato nel Bollettino Ufficiale della Regione Puglia;
b) sarà trasmesso in copia conforme all'originale al Segretariato della Giunta Regionale;
c) sarà disponibile nel sito ufficiale della Regione Puglia: www.regione.puglia.it;
d) sarà trasmesso in copia all'Assessore alla Qualità dell'Ambiente.

L'Alta Professionalità AIA
Ing. Paolo Garofoli

Il Dirigente del Servizio Rischio Industriale
Ing. Giuseppe Tedeschi

REGIONE PUGLIA

AREA POLITICHE PER LA RIQUALIFICAZIONE, LA TUTELA E LA SICUREZZA AMBIENTALE E PER L'ATTUAZIONE DELLE OPERE PUBBLICHE
SERVIZIO RISCHIO INDUSTRIALE

CALCOLO DELLA TARIFFA ISTRUTTORIA (T_I e T_C) - Allegato I e Allegato IV DM 24/04/2008
in riferimento all'autorizzazione rilasciata con D.D. n. 250 del 30 Aprile 2008

Gestore	*Ecolevante*
Ubicazione Impianto	*Località la Torre Caprarica , Grottaglie (TA) - I e II lotto*
Codice/i IPPC	*5.4*

DETTAGLIO VOCI DI COSTO

PRESENTAZIONE DOMANDA - C_D		Tariffa
Costo istruttorio base	B	€ 2.500,00
RIDUZIONI DA APPLICARE A C_D		Importo
Per il sistema di gestione ambientale - C_{SGA} (*)		
ISO 14001	x	€ 500,00
EMAS	x	€ 1.000,00
Per modalità presentazione delle domande - C_{Dom}		
Presentazione in copia elettronica	x	€ 1.000,00

VOCI ESPLICATIVE IMPORTI

A	Grandi imprese e attività D.Lgs 334/99 e smi	€	4.000,00
B	Medie e Piccole imprese	€	2.500,00
C	Micro imprese e zootecnici	€	2.000,00

(*) *Non cumulabili fra loro*

EMISSIONI IN ATMOSFERA - C_{Aria}		
Numero di inquinanti significativi	Numero fonti di emissione	Tariffa
nessuno		€ 0,00
da 1 a 4		€ 0,00
da 5 a 10	4	€ 4.000,00
da 11 a 17		€ 0,00
oltre 17		€ 0,00
TOTALE		€ 4.000,00

EMISSIONI IN ACQUA - C_{H2O}		
Numero di inquinanti significativi	Numero fonti di emissione	Tariffa
nessuno		€ 0,00
da 1 a 4		€ 0,00
da 5 a 7		€ 0,00
da 8 a 12		€ 0,00
da 13 a 15		€ 0,00
oltre 15	2	€ 10.000,00
TOTALE		€ 10.000,00

GESTIONE RIFIUTI - C_{RP} e C_{RnP}

GESTIONE RIFIUTI PRODOTTI(**)		Tariffa
Deposito temporaneo		€ 0,00

(**)*Voce non applicabile alle categorie di attività di gestione rifiuti Cod. IPPC 5*

SMALTIMENTO O RECUPERO RIFIUTI PERICOLOSI		
tonn/giorno		Tariffa
fino a 1 ton/giorno		€ 0,00
oltre 1 fino a 10 ton/giorno		€ 0,00
oltre 10 fino a 20 ton/giorno		€ 0,00
oltre 20 fino a 50 ton/giorno		€ 0,00
oltre 50 ton/giorno		€ 0,00
TOTALE		€ 0,00

SMALTIMENTO O RECUPERO RIFIUTI NON PERICOLOSI		
tonn/giorno		Tariffa
fino a 1 ton/giorno		€ 0,00
oltre 1 fino a 10 ton/giorno		€ 0,00
oltre 10 fino a 20 ton/giorno		€ 0,00
oltre 20 fino a 50 ton/giorno		€ 0,00
oltre 50 ton/giorno	x	€ 3.000,00
TOTALE		€ 3.000,00

ULTERIORI COMPONENTI AMBIENTALI CONSIDERATE		Tariffa
Clima acustico - C_{CA}	x	€ 1.750,00
Tutela quantitativa risorsa idrica - C_{RI}		€ 0,00
Campi elettromagnetici - C_{EM}		€ 0,00
Odori - C_{Od}	x	€ 700,00
Sicurezza del territorio - C_{ST}		€ 0,00
Ripristino ambientale - C_{RA}	x	€ 5.600,00
TOTALE		€ 8.050,00

T_C (Art. 3, comma 1 del DM 24/04/2008) - Allegato IV	
$T_C$annua= max [1500 euro; C_{Aria} + C_{H2O}+ C_{RP} + C_{RnP}+ (componenti ambientali)*0,10 euro+100euro]	€ 2.605,00
TARIFFA ATTIVITÀ DI CONTROLLO (T_C)= $T_C$annua*(n - 1)	€ 18.235,00

n= anni durata autorizzazione	8

RIEPILOGO VOCI di COSTO		COSTO ISTRUTTORIO
Acquisizione e gestione della domanda, analisi delle procedure di gestione dell'impianti, e definizione delle misure relative a condizioni diverse da quelle del normale esercizio dell'impianto.	C_D	€ 2.500,00
Verifica del rispetto della disciplina in materia di inquinamento atmosferico, valutazione ed eventuale integrazione del piano di monitoraggio e controllo relativo alle emissioni in atmosfera, conduzione della quota parte delle analisi integrate riferibili alla componente qualità dell'aria.	C_{Aria}	€ 4.000,00
Verifica del rispetto della disciplina in materia di inquinamento delle acque, valutazione ed eventuale integrazione del piano di monitoraggio e controllo relativo alle emissioni in acqua, conduzione della quota parte delle analisi integrate riferibili alla componente qualità delle acque.	C_{H2O}	€ 10.000,00
Verifica del rispetto della disciplina in materia di rifiuti e conduzione della quota parte delle analisi integrate riferibili alla componente rifiuti.	C_{RP} e C_{RnP}	€ 3.000,00
Verifica del rispetto della alteriore disciplina in materia ambientale, valutazione ed eventuale integrazione del piano di monitoraggio e controllo relativo ad altre componenti ambientali, conduzione della quota parte delle analisi integrate riferibili alla ulteriori componenti ambientali.	C_{CA}, C_{RI}, C_{EM}, C_{Od}, C_{ST}, C_{RA}	€ 8.050,00
TOTALE		€ 27.550,00

TARIFFA ISTRUTTORIA OMNICOMPRENSIVA RIDOTTA (verifica documentale di cui al punto 2.6 della DGR 1113 del 19.05.2011)	Coefficiente di adeguamento (pari all'80% della tariffa istruttoria)	€ 22.040,00
IMPORTO VERSAMENTO EFFETTUATO (da detrarre)		€ 2.500,00
ADOZIONE SISTEMA DI GESTIONE AMBIENTALE (da detrarre)		€ 1.000,00
PRESENTAZIONE COPIA ELETTRONICA (da detrarre)		€ 1.000,00
TARIFFA ISTRUTTORIA RILASCIO AIA (T_I)		€ 17.540,00
TARIFFA ATTIVITÀ DI CONTROLLO (T_C)		€ 18.235,00
TARIFFA DA VERSARE (T_I + T_C)		**€ 35.775,00**

REGIONE PUGLIA

AREA POLITICHE PER LA RIQUALIFICAZIONE, LA TUTELA E LA SICUREZZA AMBIENTALE E PER L'ATTUAZIONE DELLE OPERE PUBBLICHE
SERVIZIO RISCHIO INDUSTRIALE

CALCOLO DELLA TARIFFA ISTRUTTORIA PER MODIFICA SOSTANZIALE (T_I e T_C) - Allegato I e Allegato IV DM 24/04/2008
in riferimento all'autorizzazione rilasciata con D.D. n. 426 del 03/07/2008

Gestore	*Ecolevante*
Ubicazione Impianto	*Località la Torre Caprarica , Grottaglie (TA) - III lotto*
Codice/i IPPC	*5.4*

DETTAGLIO VOCI DI COSTO

PRESENTAZIONE DOMANDA - C_D		Tariffa
Costo istruttorio base	B	€ 2.500,00
RIDUZIONI DA APPLICARE A C_D		Importo
Per il sistema di gestione ambientale - C_{SGA} (*)		
ISO 14001	x	€ 500,00
EMAS	x	€ 1.000,00
Per modalità presentazione delle domande - C_{Dom}		
Presentazione in copia elettronica	x	€ 1.000,00

VOCI ESPLICATIVE IMPORTI

A	Grandi imprese e attività D.Lgs 334/99 e smi	€	4.000,00
B	Medie e Piccole imprese	€	2.500,00
C	Micro imprese e zootecnici	€	2.000,00

(*) *Non cumulabili fra loro*

EMISSIONI IN ATMOSFERA - C_{Aria}		
Numero di inquinanti significativi	Numero fonti di emissione	Tariffa
nessuno		€ 0,00
da 1 a 4		€ 0,00
da 5 a 10	4	€ 4.000,00
da 11 a 17		€ 0,00
oltre 17		€ 0,00
TOTALE		€ 4.000,00

EMISSIONI IN ACQUA - C_{H2O}		
Numero di inquinanti significativi	Numero fonti di emissione	Tariffa
nessuno		€ 0,00
da 1 a 4		€ 0,00
da 5 a 7		€ 0,00
da 8 a 12		€ 0,00
da 13 a 15		€ 0,00
oltre 15	2	€ 10.000,00
TOTALE		€ 10.000,00

GESTIONE RIFIUTI - C_{RP} e C_{RnP}		
GESTIONE RIFIUTI PRODOTTI(**)		Tariffa
Deposito temporaneo		€ 0,00

(**)*Voce non applicabile alle categorie di attività di gestione rifiuti Cod. IPPC 5*

SMALTIMENTO O RECUPERO RIFIUTI PERICOLOSI		
tonn/giorno		Tariffa
fino a 1 ton/giorno		€ 0,00
oltre 1 fino a 10 ton/giorno		€ 0,00
oltre 10 fino a 20 ton/giorno		€ 0,00
oltre 20 fino a 50 ton/giorno		€ 0,00
oltre 50 ton/giorno		€ 0,00
TOTALE		€ 0,00

SMALTIMENTO O RECUPERO RIFIUTI NON PERICOLOSI		
tonn/giorno		Tariffa
fino a 1 ton/giorno		€ 0,00
oltre 1 fino a 10 ton/giorno		€ 0,00
oltre 10 fino a 20 ton/giorno		€ 0,00
oltre 20 fino a 50 ton/giorno		€ 0,00
oltre 50 ton/giorno	x	€ 3.000,00
TOTALE		€ 3.000,00

ULTERIORI COMPONENTI AMBIENTALI CONSIDERATE		
		Tariffa
Clima acustico - C_{CA}	x	€ 1.750,00
Tutela quantitativa risorsa idrica - C_{RI}		€ 0,00
Campi elettromagnetici - C_{EM}		€ 0,00
Odori - C_{Od}	x	€ 700,00
Sicurezza del territorio - C_{ST}		€ 0,00
Ripristino ambientale - C_{RA}	x	€ 5.600,00
TOTALE		€ 8.050,00

T_C (Art. 3, comma 1 del DM 24/04/2008) - Allegato IV	
$T_C$annua= max [1500 euro; C_{Aria} + C_{H2O}+ C_{RP} + C_{RnP}+ (componenti ambientali)*0,10 euro+100euro]	€ 2.605,00
TARIFFA ATTIVITÀ DI CONTROLLO (T_C)= $T_C$annua*(n - 1)	€ 18.235,00

n = anni durata autorizzazione	8

RIEPILOGO VOCI di COSTO		COSTO ISTRUTTORIO
Acquisizione e gestione della domanda, analisi delle procedure di gestione dell'impianti, e definizione delle misure relative a condizioni diverse da quelle del normale esercizio dell'impianto.	C_D	€ 2.500,00
Verifica del rispetto della disciplina in materia di inquinamento atmosferico, valutazione ed eventuale integrazione del piano di monitoraggio e controllo relativo alle emissioni in atmosfera, conduzione della quota parte delle analisi integrate riferibil	C_{Aria}	€ 4.000,00
Verifica del rispetto della disciplina in materia di inquinamento delle acque, valutazione ed eventuale integrazione del piano di monitoraggio e controllo relativo alle emissioni in acqua, conduzione della quota parte delle analisi integrate riferibili al	C_{H2O}	€ 10.000,00
Verifica del rispetto della disciplina in materia di rifiuti e conduzione della quota parte delle analisi integrate riferibili alla componente rifiuti.	C_{RP} e C_{RnP}	€ 3.000,00
Verifica del rispetto della ulteriore disciplina in materia ambientale, valutazione ed eventuale integrazione del piano di monitoraggio e controllo relativo ad altre componenti ambientali, conduzione della quota parte delle analisi integrate riferibili al	C_{CA}, C_{RI}, C_{EM}, C_{Od}, C_{ST}, C_{RA}	€ 8.050,00
TOTALE		€ 27.550,00

TARIFFA ISTRUTTORIA OMNICOMPRENSIVA RIDOTTA (verifica documentale di cui al punto 2.6 della DGR 1113 del 19.05.2011)	Coefficiente di adeguamento (pari all'80% della tariffa istruttoria)	€ 22.040,00
IMPORTO VERSAMENTO EFFETTUATO (da detrarre)		€ 2.500,00
ADOZIONE SISTEMA DI GESTIONE AMBIENTALE (da detrarre)		€ 1.000,00
PRESENTAZIONE COPIA ELETTRONICA (da detrarre)		€ 1.000,00
TARIFFA ISTRUTTORIA PER RILASCIO MODIFICA SOSTANZIALE (T_I)		€ 17.540,00
TARIFFA ATTIVITÀ DI CONTROLLO PER MODIFICA SOSTANZIALE (T_C)		€ 18.235,00
TARIFFA DA VERSARE (T_I + T_C)		€ 35.775,00

REGIONE PUGLIA

AREA POLITICHE PER LA RIQUALIFICAZIONE, LA TUTELA E LA SICUREZZA AMBIENTALE E PER L'ATTUAZIONE DELLE OPERE PUBBLICHE
SERVIZIO RISCHIO INDUSTRIALE

CALCOLO DELLA TARIFFA ISTRUTTORIA PER MODIFICA SOSTANZIALE (T_I e T_C) - Allegato I e Allegato IV DM 24/04/2008
in riferimento alle autorizzazioni rilasciate con la seguente: D.D. n. 393 del 01/07/2009

Gestore	*Ecolevante*
Ubicazione impianto	*Località la Torre Caprarica , Grottaglie (TA) - III lotto*
Codice/i IPPC	*5.4*

DETTAGLIO VOCI DI COSTO

PRESENTAZIONE DOMANDA - C_D		Tariffa
Costo istruttorio base	B	€ 2.500,00

VOCI ESPLICATIVE IMPORTI

A	Grandi imprese e attività D.Lgs 334/99 e smi	€	4.000,00
B	Medie e Piccole imprese	€	2.500,00
C	Micro imprese e zootecnici	€	2.000,00

EMISSIONI IN ATMOSFERA - C_{Aria}		
Numero di inquinanti significativi	Numero fonti di emissione	Tariffa
nessuno		€ 0,00
da 1 a 4		€ 0,00
da 5 a 10		€ 0,00
da 11 a 17		€ 0,00
oltre 17		€ 0,00
TOTALE		€ 0,00

EMISSIONI IN ACQUA - C_{H2O}		
Numero di inquinanti significativi	Numero fonti di emissione	Tariffa
nessuno		€ 0,00
da 1 a 4		€ 0,00
da 5 a 7		€ 0,00
da 8 a 12		€ 0,00
da 13 a 15		€ 0,00
oltre 15		€ 0,00
TOTALE		€ 0,00

GESTIONE RIFIUTI - C_{RP} e C_{RnP}

GESTIONE RIFIUTI PRODOTTI(**)		Tariffa
Deposito temporaneo		€ 0,00

(**)Voce non applicabile alle categorie di attività di gestione rifiuti Cod. IPPC 5

SMALTIMENTO O RECUPERO RIFIUTI PERICOLOSI		
tonn/giorno		Tariffa
fino a 1 ton/giorno		€ 0,00
oltre 1 fino a 10 ton/giorno		€ 0,00
oltre 10 fino a 20 ton/giorno		€ 0,00
oltre 20 fino a 50 ton/giorno		€ 0,00
oltre 50 ton/giorno		€ 0,00
TOTALE		€ 0,00

SMALTIMENTO O RECUPERO RIFIUTI NON PERICOLOSI		
tonn/giorno		Tariffa
fino a 1 ton/giorno		€ 0,00
oltre 1 fino a 10 ton/giorno		€ 0,00
oltre 10 fino a 20 ton/giorno		€ 0,00
oltre 20 fino a 50 ton/giorno		€ 0,00
oltre 50 ton/giorno		€ 0,00
TOTALE		€ 0,00

ULTERIORI COMPONENTI AMBIENTALI CONSIDERATE		
		Tariffa
Clima acustico - C_{CA}		€ 0,00
Tutela quantitativa risorsa idrica - C_{RI}		€ 0,00
Campi elettromagnetici - C_{EM}		€ 0,00
Odori - C_{Od}		€ 0,00
Sicurezza del territorio - C_{ST}		€ 0,00
Ripristino ambientale - C_{RA}		€ 0,00
TOTALE		€ 0,00

T_C (Art. 3, comma 1 del DM 24/04/2008) - Allegato IV	
$T_C$annua= max [1500 euro; C_{Aria} + C_{H2O}+ C_{RP} + C_{RnP}+ (componenti ambientali)*0,10 euro+100euro]	€ 1.500,00
TARIFFA ATTIVITÀ DI CONTROLLO (T_C)= $T_C$annua*(n - 1)	€ 9.000,00

n = anni durata autorizzazione	7

RIEPILOGO VOCI di COSTO		COSTO ISTRUTTORIO
Acquisizione e gestione della domanda, analisi delle procedure di gestione dell'impianti, e definizione delle misure relative a condizioni diverse da quelle del normale esercizio dell'impianto.	C_D	€ 2.500,00
Verifica del rispetto della disciplina in materia di inquinamento atmosferico, valutazione ed eventuale integrazione del piano di monitoraggio e controllo relativo alle emissioni in atmosfera, conduzione della quota parte delle analisi integrate riferibil	C_{Aria}	€ 0,00
Verifica del rispetto della disciplina in materia di inquinamento delle acque, valutazione ed eventuale integrazione del piano di monitoraggio e controllo relativo alle emissioni in acqua, conduzione della quota parte delle analisi integrate riferibili al	C_{H2O}	€ 0,00
Verifica del rispetto della disciplina in materia di rifiuti e conduzione della quota parte delle analisi integrate riferibili alla componente rifiuti.	C_{RP} e C_{RnP}	€ 0,00
Verifica del rispetto della ulteriore disciplina in materia ambientale, valutazione ed eventuale integrazione del piano di monitoraggio e controllo relativo ad altre componenti ambientali, conduzione della quota parte delle analisi integrate riferibili al	C_{CA}, C_{RI}, C_{EM}, C_{Od}, C_{ST}, C_{RA}	€ 0,00
TOTALE		**€ 2.500,00**

TARIFFA ISTRUTTORIA OMNICOMPRENSIVA RIDOTTA (verifica documentale di cui al punto 2.6 della DGR 1113 del 19.05.2011)	Coefficiente di adeguamento (pari all'80% della tariffa istruttoria)	**€ 2.000,00**
IMPORTO VERSAMENTO EFFETTUATO (da detrarre)		**€ 0,00**
TARIFFA ISTRUTTORIA PER RILASCIO MODIFICA SOSTANZIALE (T_I)		**€ 2.000,00**
TARIFFA ATTIVITÀ DI CONTROLLO PER MODIFICA SOSTANZIALE (T_C)		**€ 9.000,00**
TARIFFA DA VERSARE (T_I + T_C)		**€ 11.000,00**

REGIONE PUGLIA

AREA POLITICHE PER LA RIQUALIFICAZIONE, LA TUTELA E LA SICUREZZA AMBIENTALE E PER L'ATTUAZIONE DELLE OPERE PUBBLICHE
SERVIZIO RISCHIO INDUSTRIALE

CALCOLO DELLA TARIFFA ISTRUTTORIA PER MODIFICA SOSTANZIALE (T_I e T_C) - Allegato I e Allegato IV DM 24/04/2008
in riferimento alle autorizzazioni rilasciate con la seguente: D.D. n. 381 del 26/07/2010

Gestore	*Ecolevante*
Ubicazione Impianto	*Località la Torre Caprarica , Grottaglie (TA) - III lotto*
Codice/i IPPC	*5.4*

DETTAGLIO VOCI DI COSTO

PRESENTAZIONE DOMANDA - C_D		Tariffa
Costo istruttorio base	B	€ 2.500,00

VOCI ESPLICATIVE IMPORTI

A	Grandi imprese e attività D.Lgs 334/99 e smi	€	4.000,00
B	Medie e Piccole imprese	€	2.500,00
C	Micro imprese e zootecnici	€	2.000,00

EMISSIONI IN ATMOSFERA - C_{Aria}		
Numero di inquinanti significativi	Numero fonti di emissione	Tariffa
nessuno		€ 0,00
da 1 a 4		€ 0,00
da 5 a 10		€ 0,00
da 11 a 17		€ 0,00
oltre 17		€ 0,00
TOTALE		€ 0,00

EMISSIONI IN ACQUA - C_{H2O}		
Numero di inquinanti significativi	Numero fonti di emissione	Tariffa
nessuno		€ 0,00
da 1 a 4		€ 0,00
da 5 a 7		€ 0,00
da 8 a 12		€ 0,00
da 13 a 15		€ 0,00
oltre 15		€ 0,00
TOTALE		€ 0,00

GESTIONE RIFIUTI - C_{RP} e C_{RnP}

GESTIONE RIFIUTI PRODOTTI(**)		Tariffa
Deposito temporaneo		€ 0,00

(**)Voce non applicabile alle categorie di attività di gestione rifiuti Cod. IPPC 5

SMALTIMENTO O RECUPERO RIFIUTI PERICOLOSI		
tonn/giorno		Tariffa
fino a 1 ton/giorno		€ 0,00
oltre 1 fino a 10 ton/giorno		€ 0,00
oltre 10 fino a 20 ton/giorno		€ 0,00
oltre 20 fino a 50 ton/giorno		€ 0,00
oltre 50 ton/giorno		€ 0,00
TOTALE		€ 0,00

SMALTIMENTO O RECUPERO RIFIUTI NON PERICOLOSI		
tonn/giorno		Tariffa
fino a 1 ton/giorno		€ 0,00
oltre 1 fino a 10 ton/giorno		€ 0,00
oltre 10 fino a 20 ton/giorno		€ 0,00
oltre 20 fino a 50 ton/giorno		€ 0,00
oltre 50 ton/giorno		€ 0,00
TOTALE		€ 0,00

ULTERIORI COMPONENTI AMBIENTALI CONSIDERATE		Tariffa
Clima acustico - C_{CA}		€ 0,00
Tutela quantitativa risorsa idrica - C_{RI}		€ 0,00
Campi elettromagnetici - C_{EM}		€ 0,00
Odori - C_{Od}		€ 0,00
Sicurezza del territorio - C_{ST}		€ 0,00
Ripristino ambientale - C_{RA}		€ 0,00
TOTALE		€ 0,00

T_C (Art. 3, comma 1 del DM 24/04/2008) - Allegato IV	
$T_C$annua= max [1500 euro; C_{Aria} + C_{H2O}+ C_{RP} + C_{RnP}+ (componenti ambientali)*0,10 euro+100euro]	€ 1.500,00
TARIFFA ATTIVITÀ DI CONTROLLO (T_C)= $T_C$annua*(n - 1)	€ 7.500,00

n = anni durata autorizzazione	6

RIEPILOGO VOCI di COSTO		COSTO ISTRUTTORIO
Acquisizione e gestione della domanda, analisi delle procedure di gestione dell'impianti, e definizione delle misure relative a condizioni diverse da quelle del normale esercizio dell'impianto.	C_D	€ 2.500,00
Verifica del rispetto della disciplina in materia di inquinamento atmosferico, valutazione ed eventuale integrazione del piano di monitoraggio e controllo relativo alle emissioni in atmosfera, conduzione della quota parte delle analisi integrate riferibil	C_{Aria}	€ 0,00
Verifica del rispetto della disciplina in materia di inquinamento delle acque, valutazione ed eventuale integrazione del piano di monitoraggio e controllo relativo alle emissioni in acqua, conduzione della quota parte delle analisi integrate riferibili al	C_{H2O}	€ 0,00
Verifica del rispetto della disciplina in materia di rifiuti e conduzione della quota parte delle analisi integrate riferibili alla componente rifiuti.	C_{RP} e C_{RnP}	€ 0,00
Verifica del rispetto della ulteriore disciplina in materia ambientale, valutazione ed eventuale integrazione del piano di monitoraggio e controllo relativo ad altre componenti ambientali, conduzione della quota parte delle analisi integrate riferibili al	C_{CA}, C_{RI}, C_{EM}, C_{Od}, C_{ST}, C_{RA}	€ 0,00
TOTALE		€ 2.500,00

TARIFFA ISTRUTTORIA OMNICOMPRENSIVA RIDOTTA (verifica documentale di cui al punto 2.6 della DGR 1113 del 19.05.2011)	Coefficiente di adeguamento (pari all'80% della tariffa istruttoria)	€ 2.000,00
IMPORTO VERSAMENTO EFFETTUATO (da detrarre)		€ 0,00
TARIFFA ISTRUTTORIA PER RILASCIO MODIFICA SOSTANZIALE (T_I)		€ 2.000,00
TARIFFA ATTIVITÀ DI CONTROLLO PER MODIFICA SOSTANZIALE (T_C)		€ 7.500,00
TARIFFA DA VERSARE (T_I + T_C)		**€ 9.500,00**

DETERMINAZIONE DEL DIRIGENTE SERVIZIO RISCHIO INDUSTRIALE 4 maggio 2012, n. 29

Art. 2 e art. 3 comma 1 del DM 24/04/2008 e DGR 1113/2011. Saldo tariffa AIA relativa all'istruttoria (Ti) e alle attività comunque sempre condotte nel singolo controllo (TC) di cui alla DD n° 374 del 13/06/2008. Gestore: Comune di Brindisi.

Il giorno **04.05.2012** in Modugno presso la sede del Servizio Rischio Industriale,

IL DIRIGENTE DEL SERVIZIO RISCHIO INDUSTRIALE

Visti gli articoli 4 e 5 della L.R. 4 febbraio 1997, n. 7;

Vista la Deliberazione G.R. n. 3261 del 28/7/98;

Visti gli artt. 14 e 16 del D.Lgs. 165/01

Visto l'art. 32 della legge 18 giugno 2009, n. 69, che prevede l'obbligo di sostituire la pubblicazione tradizionale all'Albo ufficiale con la pubblicazione di documenti digitali sui siti informatici;

Visto l'art. 18 del Dlgs 196/03 "Codice in materia di protezione dei dati personali" in merito ai Principi applicabili ai trattamenti effettuati dai soggetti pubblici;

Vista la Delibera di Giunta Regionale n. 767 del 26/04/2011 di organizzazione dei servizi di Presidenza e della Giunta Regionale con cui è stato istituito il Servizio Rischio Industriale;

Vista la Determinazione del Direttore dell'Area Organizzazione e Riforma dell'Amministrazione n. 17 del 24 giugno 2011 con cui è cessato l'Ufficio Inquinamento e Grandi Impianti del Servizio Ecologia e contestualmente lo stesso è stato istituito alle dipendenze del Servizio Rischio Industriale;

Vista la Determinazione Dirigenziale del Servizio Rischio Industriale n. 10 del 26/07/2011 di "Organizzazione del Servizio Rischio Industriale e delega delle funzioni dirigenziali al Dirigente dell'Ufficio Inquinamento e Grandi Impianti, ai sensi della L.R. n. 10/2007, art. 45";

Vista la Determinazione Dirigenziale del Servizio Rischio Industriale n. 21 del 19 Marzo 2012 "Ufficio Inquinamento e Grandi Impianti, disposizioni organizzative ai sensi della L.R. n. 10/2007, art. 45".

Sulla base dell'istruttoria espletata dall'Ufficio Inquinamento e Grandi Impianti e conclusivamente confermata dal Funzionario di Alta Professionalità "Autorizzazione Integrata Ambientale".

Vista la Deliberazione G.R. n. 1388 del 19 settembre 2006 che, nelle more dello specifico decreto ministeriale, ha stabilito le tariffe che i soggetti interessati al rilascio dell'autorizzazione integrata ambientale devono versare contestualmente alla presentazione della domanda ai sensi dell'art. 5 comma 2 del D.Lgs. 59/2005, a titolo di acconto per le spese di istruttoria e controlli, con il rinvio del pagamento del saldo alla determinazione delle tariffe da parte dello Stato;

Visto il Decreto Interministeriale 24 aprile 2008, recante: "Modalità, anche contabili, e tariffe da applicare in relazione alle istruttorie ed ai controlli previsti dal decreto legislativo 18 febbraio 2005, n. 59";

Vista la Legge Regionale n. 17/07 "Disposizioni in campo ambientale, anche in relazione al decentramento delle funzioni amministrative in materia ambientale" che, all'Allegato 1 - punto 4 ha stabilito le tariffe stralcio per le istruttorie di Autorizzazione Integrata Ambientale;

Vista la Legge Regionale n. 19/2010, che all'art. 35 recita: "*il comma 1 dell'articolo 7 della legge regionale 14 giugno 2006, n. 17 (Disposizioni in campo ambientale,anche in relazione al decentramento delle funzioni amministrative in materia ambientale) va inteso nel senso che la delega disposta in favore delle Province con decorrenza 1° luglio 2007 concerne l'istruttoria e il rilascio delle autorizzazioni integrate ambientali richieste a*

decorrere da tale data, mentre restano di competenza della Regione il rinnovo, il riesame e l'aggiornamento delle autorizzazioni integrate ambientali conseguenti a istanze formulate fino al 30 giugno 2007";

Visto il D.Lgs. 152/06 e smi (in continuità con quanto stabilito nell'abrogato D.Lgs. 59/05), all'articolo 33 comma 3-bis, prevede che "*Le spese occorrenti per effettuare i rilievi, gli accertamenti ed i sopralluoghi necessari per l'istruttoria delle domande di autorizzazione integrata ambientale e per i successivi controlli previsti dall'articolo 29-decies, sono a carico del gestore*". Lo stesso D.lgs. 152/06 e s.m.i. indica, quale riferimento per la determinazione delle tariffe, il Decreto Interministeriale 24 aprile 2008, nelle more dell'emanazione di altri decreti;

Vista, altresì:

- la Deliberazione di Giunta Regionale n. 1113 del 19/05/2011 "Modalità di quantificazione delle tariffe da versare per le istanze assoggettate a procedura di Autorizzazione Integrata Ambientale regionale e provinciale ai sensi del D.Lgs. 18 febbraio 2005, n. 59 e del D.Lgs. 152/06 e smi. Integrazione della DGR 1388 del 19 settembre 2006", con la quale:
  - sono state definite le tariffe da applicare per la conduzione delle istruttorie dei procedimenti tecnico/amministrativi connessi al rilascio delle Autorizzazioni Integrate Ambientali e per lo svolgimento dei relativi controlli;
  - sono state definite le modalità di versamento delle tariffe anche a saldo che dovranno avvenire entro 60 giorni dal ricevimento della comunicazione e che, in caso di ritardo, trova applicazione l'articolo 7 del Decreto 24 aprile 2008;
  - sono state escluse dalla quantificazione delle tariffe le ispezioni straordinarie, di cui all'articolo 11 comma 4 del decreto legislativo 59/05, non programmate nell'autorizzazione integrata ambientale.
- La legge regionale 30 dicembre 2011, n° 38, recante "Disposizioni per la formazione del bilancio di previsione 2012 e bilancio pluriennale 2012-2014 della Regione Puglia" che, all'art. 22 (Attività di prevenzione e riduzione integrata dell'inquinamento) comma 1 lettera a. prevede l'istituzione nel bilancio regionale autonomo - parte entrata - UPB 3.3.1. "proventi e diritti per prestazioni rese da uffici e servizi regionali" il nuovo *Cap. 3062130* denominato *"Proventi derivanti dallo svolgimento delle attività connesse con l'applicazione della normativa in materia di prevenzione e riduzione integrata dell'inquinamento collegato ai capitoli 641020, 641025";*

Considerato che:

- il Gestore in data 16/03/2007 ha presentato istanza di AIA, acquisita al prot. n. 4480 del Settore Ecologia per l'impianto di smaltimento per rifiuti urbani in contrada Autigno (BR);
- con Determinazione Dirigenziale n° 374 in data 13/06/2008, il Settore Ecologia ha rilasciato l'Autorizzazione Integrata Ambientale di durata pari a 5 anni;
- il Gestore contestualmente alla presentazione dell'istanza di AIA ha provveduto al versamento dell'acconto, a valere sull'importo della tariffa, secondo le indicazioni contenute nella D.G.R. n. 1388 del 19.09.06 che prescrive - tra l'altro - *"i gestori provvedono al versamento a favore della Regione a titolo di acconto, con il rinvio del pagamento del saldo, se dovuto, alla determinazione delle tariffe da parte dello Stato";*
- successivamente al rilascio della richiamata autorizzazione l'Autorità Competente non ha rilasciato ulteriori atti;
- per effetto dell'intervenuta D.G.R. n. 1113 del 19/05/2011, si è stabilito che l'Autorità competente avrebbe provveduto a richiedere al Gestore il versamento delle somme di saldo sulla tariffa.

Considerato, inoltre, che:

- il DM 24/04/2008 prevede che l'importo della tariffa complessiva da applicare ai procedimenti di autorizzazione Integrata ambientale sia pari alla somma delle voci di costo di seguito riportate:

T_i	Tariffa istruttoria rilascio AIA	Art. 2 del DM 24/04/2008
T_C	Tariffa attività di controllo	Art. 3 comma 1 del DM 24/04/2008
T_A	Tariffa prelievi e analisi	Art. 3 comma 2 del DM 24/04/2008

- Il Bilancio di previsione per l'esercizio finanziario 2012 e pluriennale 2012-2014 della Regione Puglia, approvato con L.r. n° 39 del 30.12.2011, nello stato di previsione delle entrate alla UPB 3.3.1. riporta il Capitolo 3061130 connesso a quelli di uscita 641020 e 641025 ascritti alla UPB 9.7.1. dello stato di previsione delle spese;

- Il funzionario istruttore ha definito, nei termini di cui alla D.G.R. n. 1113/2011, l'ammontare della tariffa relativa di relativa alle seguenti voci di costo:

T_i	Tariffa istruttoria rilascio AIA	Art. 2 del DM 24/04/2008
T_C	Tariffa attività di controllo	Art. 3 comma 1 del DM 24/04/2008

Il funzionario istruttore ha definito, nei termini di cui alla D.G.R. n. 1113/2011, l'ammontare della tariffa istruttoria per il rilascio dell'AIA di cui all'Allegato I del DM 24/04/2008 e della tariffa per le attività relative al controllo (Tc) di cui all'Allegato IV del medesimo D.M., determinando un importo complessivo di **euro 29.560,00** a carico del Gestore, come dettagliato nell'allegato costituito da n. 1 facciata parte integrante al presente provvedimento, previa detrazione dell'acconto di euro 1.500,00 già versato.

Sulla base dell'istruttoria svolta dal Funzionario istruttore U.O., l'Alta Professionalità AIA, in forza della Determinazione del Dirigente del Servizio Rischio Industriale n. 21 del 19 Marzo 2012, propone l'adozione del presente provvedimento.

Verifica ai sensi del d.lgs 196/03

Garanzie alla riservatezza

La pubblicazione dell'atto all'albo, salve le garanzie previste dalla legge 241/90 in tema di accesso ai documenti amministrativi, avviene nel rispetto della tutela alla riservatezza dei cittadini, secondo quanto disposto dal DLgs 196/03 in materia di protezione dei dati personali, nonché dal vigente regolamento regionale n. 5/2006 per il trattamento dei dati sensibili e giudiziari.

Adempimenti contabili di cui alla LR Puglia n. 28/2001 e s.m.i.

Dal presente provvedimento deriva una **entrata economica di euro 29.560,00** a carico del Bilancio Regionale **UPB 3.3.1.** "proventi e diritti per prestazioni rese da uffici e servizi regionali" da imputare sul **nuovo *Cap. 3062130*** denominato *"Proventi derivanti dallo svolgimento delle attività connesse con l'applicazione della normativa in materia di prevenzione e riduzione integrata dell'inquinamento collegato ai capitoli 641020, 641025";*

Tutto ciò premesso,

DETERMINA

Per quanto rappresentato nelle premesse, che qui si intendono integralmente riportate:

- che il Gestore Comune di Brindisi, autorizzato con D.D. n° 374 del 13/06/2008, così come riportato nelle premesse è tenuto a versare euro 29.560,00 al netto dei versamenti effettuati in sede di istanza secondo quanto dettagliato nell'allegato al presente provvedimento (parte integrante dello stesso), costituito da n. 1 facciata e sintetizzato di seguito:

T_i	**TARIFFA ISTRUTTORIA RILASCIO AIA (T_i)**	€ 19.140,00
T_c	**TARIFFA ATTIVITÀ DI CONTROLLO (TC)**	€ 10.420,00
$T_i + T_c$	**TARIFFA DA VERSARE (T_i + TC)**	**€ 29.560,00**

- Di stabilire che il Gestore dovrà versare il suddetto importo di **euro 29.560,00,** sul *c/c postale 60225323* - intestato a "*Regione Puglia - Tasse, tributi e proventi regionali" (IBAN IT94 D076 0104 0000 0006 0225 323)*, con la causale "*Tariffa AIA Cap. 3062130"*, entro 60 giorni dalla comunicazione del presente provvedimento e che, in caso di ritardo nell'effettuazione del versamento trova applicazione l'articolo 7 del Decreto Interministeriale del 24 aprile 2008, "Decreto Tariffe", che prevede il pagamento degli interessi

per tardivo pagamento, nella misura del tasso legale vigente con decorrenza dal primo giorno successivo alla scadenza;

- Di stabilire che il Gestore dovrà trasmettere al Servizio Rischio Industriale copia del versamento, entro i successivi dieci giorni;

- Di dare atto che, ai sensi della DGR 1113/2011, sono escluse dalla quantificazione della tariffa sopra individuata le ispezioni straordinarie, di cui all'articolo 29 - *decies*., comma 4 del D.L.vo 152/06 e smi;

- La Regione, con successivi atti, si riserva di quantificare e richiedere la tariffa relativa ai controlli derivanti dalla programmazione di prelievi ed analisi (T_A) di cui all'art. 3 comma 2 del D.M. del 24 aprile 2008;

di trasmettere il presente provvedimento, a cura del Servizio Rischio Industriale, al gestore "**Comune di Brindisi**" con sede legale in Piazza Matteotti n.1, Brindisi (BR), anticipandolo a mezzo fax.

Ai sensi dell'art. 3 comma 4 della L. 241/90 e smi, avverso il presente provvedimento potrà essere presentato ricorso giurisdizionale al Tribunale Amministrativo Regionale entro 60 giorni (sessanta) dalla data di comunicazione dello stesso, ovvero ricorso straordinario al Presidente della Repubblica entro 120 (centoventi) giorni.

Il provvedimento viene redatto in forma integrale, nel rispetto della tutela alla riservatezza dei cittadini, secondo quanto disposto dal D.lgs. 196/03 in materia di protezione dei dati personali e s.m.i..

Il presente provvedimento:

a) sarà pubblicato nel Bollettino Ufficiale della Regione Puglia;
b) sarà trasmesso in copia conforme all'originale al Segretariato della Giunta Regionale;
c) sarà disponibile nel sito ufficiale della Regione Puglia: www.regione.puglia.it;
d) sarà trasmesso in copia all'Assessore alla Qualità dell'Ambiente.

L'Alta Professionalità AIA
Ing. Paolo Garofoli

Il Dirigente del Servizio Rischio Industriale
Ing. Giuseppe Tedeschi

REGIONE PUGLIA

AREA POLITICHE PER LA RIQUALIFICAZIONE, LA TUTELA E LA SICUREZZA AMBIENTALE E PER L'ATTUAZIONE DELLE OPERE PUBBLICHE
SERVIZIO RISCHIO INDUSTRIALE

CALCOLO DELLA TARIFFA ISTRUTTORIA (T_I e T_C) - Allegato I e Allegato IV DM 24/04/2008
in riferimento all'autorizzazione rilasciata con D.D. n. 374 del 13/06/2008

Gestore	*Comune di Brindisi*
Ubicazione impianto	*Contrada Autigno*
Codice/i IPPC	*5.4*

DETTAGLIO VOCI DI COSTO

PRESENTAZIONE DOMANDA - C_D		
		Tariffa
Costo istruttorio base	C	€ 2.000,00
RIDUZIONI DA APPLICARE A C_D		Importo
Per il sistema di gestione ambientale - C_{SGA} (*)		
ISO 14001		€ 0,00
EMAS		€ 0,00
Per modalità presentazione delle domande - C_{Dom}		
Presentazione in copia elettronica	X	€ 1.000,00

VOCI ESPLICATIVE IMPORTI

A	Grandi imprese e attività D.Lgs 334/99 e smi	€ 4.000,00
B	Medie e Piccole imprese	€ 2.500,00
C	Micro imprese e zootecnici	€ 2.000,00

(*) *Non cumulabili fra loro*

EMISSIONI IN ATMOSFERA - C_{Aria}		
Numero di inquinanti significativi	Numero fonti di emissione	Tariffa
nessuno		€ 0,00
da 1 a 4		€ 0,00
da 5 a 10	4	€ 4.000,00
da 11 a 17		€ 0,00
oltre 17		€ 0,00
TOTALE		€ 4.000,00

EMISSIONI IN ACQUA - C_{H2O}		
Numero di inquinanti significativi	Numero fonti di emissione	Tariffa
nessuno		€ 0,00
da 1 a 4		€ 0,00
da 5 a 7		€ 0,00
da 8 a 12		€ 0,00
da 13 a 15		€ 0,00
oltre 15	2	€ 10.000,00
TOTALE		€ 10.000,00

GESTIONE RIFIUTI - C_{RP} e C_{RnP}		
GESTIONE RIFIUTI PRODOTTI(**)		Tariffa
Deposito temporaneo		€ 0,00

(**)*Voce non applicabile alle categorie di attività di gestione rifiuti Cod. IPPC 5*

SMALTIMENTO O RECUPERO RIFIUTI PERICOLOSI		
tonn/giorno		Tariffa
fino a 1 ton/giorno		€ 0,00
oltre 1 fino a 10 ton/giorno		€ 0,00
oltre 10 fino a 20 ton/giorno		€ 0,00
oltre 20 fino a 50 ton/giorno		€ 0,00
oltre 50 ton/giorno		€ 0,00
TOTALE		€ 0,00

SMALTIMENTO O RECUPERO RIFIUTI NON PERICOLOSI		
tonn/giorno		Tariffa
fino a 1 ton/giorno		€ 0,00
oltre 1 fino a 10 ton/giorno		€ 0,00
oltre 10 fino a 20 ton/giorno		€ 0,00
oltre 20 fino a 50 ton/giorno		€ 0,00
oltre 50 ton/giorno	X	€ 3.000,00
TOTALE		€ 3.000,00

ULTERIORI COMPONENTI AMBIENTALI CONSIDERATE		
		Tariffa
Clima acustico - C_{CA}	X	€ 1.750,00
Tutela quantitativa risorsa idrica - C_{RI}		€ 0,00
Campi elettromagnetici - C_{EM}		€ 0,00
Odori - C_{Od}	X	€ 700,00
Sicurezza del territorio - C_{ST}		€ 0,00
Ripristino ambientale - C_{RA}	X	€ 5.600,00
TOTALE		€ 8.050,00

T_C (Art. 3, comma 1 del DM 24/04/2008) - Allegato IV	
$T_C$annua= max [1500 euro; C_{Aria} + C_{H2O}+ C_{RP} + C_{RnP}+ (componenti ambientali)*0,10 euro+100euro]	€ 2.605,00
TARIFFA ATTIVITÀ DI CONTROLLO (T_C)= $T_C$annua*(n - 1)	€ 10.420,00

n= anni durata autorizzazione	5

RIEPILOGO VOCI di COSTO		COSTO ISTRUTTORIO
Acquisizione e gestione della domanda, analisi delle procedure di gestione dell'impianti, e definizione delle misure relative a condizioni diverse da quelle del normale esercizio dell'impianto.	C_D	€ 2.000,00
Verifica del rispetto della disciplina in materia di inquinamento atmosferico, valutazione ed eventuale integrazione del piano di monitoraggio e controllo relativo alle emissioni in atmosfera, conduzione della quota parte delle analisi integrate riferibili alla componente qualità dell'aria.	C_{Aria}	€ 4.000,00
Verifica del rispetto della disciplina in materia di inquinamento delle acque, valutazione ed eventuale integrazione del piano di monitoraggio e controllo relativo alle emissioni in acqua, conduzione della quota parte delle analisi integrate riferibili alla componente qualità delle acque.	C_{H2O}	€ 10.000,00
Verifica del rispetto della disciplina in materia di rifiuti e conduzione della quota parte delle analisi integrate riferibili alla componente rifiuti.	C_{RP} e C_{RnP}	€ 3.000,00
Verifica del rispetto della ulteriore disciplina in materia ambientale, valutazione ed eventuale integrazione del piano di monitoraggio e controllo relativo ad altre componenti ambientali, conduzione della quota parte delle analisi integrate riferibili alla ulteriori componenti ambientali.	C_{CA}, C_{RI}, C_{EM}, C_{Od}, C_{ST}, C_{RA}	€ 8.050,00
TOTALE		€ 27.050,00

TARIFFA ISTRUTTORIA OMNICOMPRENSIVA RIDOTTA (verifica documentale di cui al punto 2.6 della DGR 1113 del 19.05.2011)	Coefficiente di adeguamento (pari all'80% della tariffa istruttoria)	€ 21.640,00
IMPORTO VERSAMENTO EFFETTUATO (da detrarre)		€ 1.500,00
ADOZIONE SISTEMA DI GESTIONE AMBIENTALE (da detrarre)		€ 0,00
PRESENTAZIONE COPIA ELETTRONICA (da detrarre)		€ 1.000,00
TARIFFA ISTRUTTORIA RILASCIO AIA (T_I)		€ 19.140,00
TARIFFA ATTIVITÀ DI CONTROLLO (T_C)		€ 10.420,00
TARIFFA DA VERSARE (T_I + T_C)		€ 29.560,00

DETERMINAZIONE DEL DIRIGENTE SERVIZIO RISCHIO INDUSTRIALE 4 maggio 2012, n. 30

Art. 2 e art. 3 comma 1 del DM 24/04/2008 e DGR 1113/2011. Saldo tariffa AIA relativa all'istruttoria (Ti) e alle attività comunque sempre condotte nel singolo controllo (TC) di cui alla DD n° 375 del 13/06/2008. Gestore: Calce San Pellegrino SpA.

Il giorno **04.05.2012**, in Modugno presso la sede del Servizio Rischio Industriale,

IL DIRIGENTE DEL SERVIZIO RISCHIO INDUSTRIALE

Visti gli articoli 4 e 5 della L.R. 4 febbraio 1997, n. 7;

Vista la Deliberazione G.R. n. 3261 del 28/7/98;

Visti gli artt. 14 e 16 del D.Lgs. 165/01

Visto l'art. 32 della legge 18 giugno 2009, n. 69, che prevede l'obbligo di sostituire la pubblicazione tradizionale all'Albo ufficiale con la pubblicazione di documenti digitali sui siti informatici;

Visto l'art. 18 del Dlgs 196/03 "Codice in materia di protezione dei dati personali" in merito ai Principi applicabili ai trattamenti effettuati dai soggetti pubblici;

Vista la Delibera di Giunta Regionale n. 767 del 26/04/2011 di organizzazione dei servizi di Presidenza e della Giunta Regionale con cui è stato istituito il Servizio Rischio Industriale;

Vista la Determinazione del Direttore dell'Area Organizzazione e Riforma dell'Amministrazione n. 17 del 24 giugno 2011 con cui è cessato l'Ufficio Inquinamento e Grandi Impianti del Servizio Ecologia e contestualmente lo stesso è stato istituito alle dipendenze del Servizio Rischio Industriale;

Vista la Determinazione Dirigenziale del Servizio Rischio Industriale n. 10 del 26/07/2011 di "Organizzazione del Servizio Rischio Industriale e delega delle funzioni dirigenziali al Dirigente dell'Ufficio Inquinamento e Grandi Impianti, ai sensi della L.R. n. 10/2007, art. 45";

Vista la Determinazione Dirigenziale del Servizio Rischio Industriale n. 21 del 19 Marzo 2012 "Ufficio Inquinamento e Grandi Impianti, disposizioni organizzative ai sensi della L.R. n. 10/2007, art. 45".

Sulla base dell'istruttoria espletata dall'Ufficio Inquinamento e Grandi Impianti e conclusivamente confermata dal Funzionario di Alta Professionalità "Autorizzazione Integrata Ambientale".

Vista la Deliberazione G.R. n. 1388 del 19 settembre 2006 che, nelle more dello specifico decreto ministeriale, ha stabilito le tariffe che i soggetti interessati al rilascio dell'autorizzazione integrata ambientale devono versare contestualmente alla presentazione della domanda ai sensi dell'art. 5 comma 2 del D.Lgs. 59/2005, a titolo di acconto per le spese di istruttoria e controlli, con il rinvio del pagamento del saldo alla determinazione delle tariffe da parte dello Stato;

Visto il Decreto Interministeriale 24 aprile 2008, recante: "Modalità, anche contabili, e tariffe da applicare in relazione alle istruttorie ed ai controlli previsti dal decreto legislativo 18 febbraio 2005, n. 59";

Vista la Legge Regionale n. 17/07 "Disposizioni in campo ambientale, anche in relazione al decentramento delle funzioni amministrative in materia ambientale" che, all'Allegato 1 - punto 4 ha stabilito le tariffe stralcio per le istruttorie di Autorizzazione Integrata Ambientale;

Vista la Legge Regionale n. 19/2010, che all'art. 35 recita: "*il comma 1 dell'articolo 7 della legge regionale 14 giugno 2006, n. 17 (Disposizioni in campo ambientale,anche in relazione al decentramento delle funzioni amministrative in materia ambientale) va inteso nel senso che la delega*

disposta in favore delle Province con decorrenza 1° luglio 2007 concerne l'istruttoria e il rilascio delle autorizzazioni integrate ambientali richieste a decorrere da tale data, mentre restano di competenza della Regione il rinnovo, il riesame e l'aggiornamento delle autorizzazioni integrate ambientali conseguenti a istanze formulate fino al 30 giugno 2007";

Visto il D.Lgs. 152/06 e smi (in continuità con quanto stabilito nell'abrogato D.Lgs. 59/05), all'articolo 33 comma 3-bis, prevede che "*Le spese occorrenti per effettuare i rilievi, gli accertamenti ed i sopralluoghi necessari per l'istruttoria delle domande di autorizzazione integrata ambientale e per i successivi controlli previsti dall'articolo 29-decies, sono a carico del gestore*". Lo stesso D.lgs. 152/06 e s.m.i. indica, quale riferimento per la determinazione delle tariffe, il Decreto Interministeriale 24 aprile 2008, nelle more dell'emanazione di altri decreti;

Vista, altresì:

- la Deliberazione di Giunta Regionale n. 1113 del 19/05/2011 "Modalità di quantificazione delle tariffe da versare per le istanze assoggettate a procedura di Autorizzazione Integrata Ambientale regionale e provinciale ai sensi del D.Lgs. 18 febbraio 2005, n. 59 e del D.Lgs. 152/06 e smi. Integrazione della DGR 1388 del 19 settembre 2006", con la quale:
  - sono state definite le tariffe da applicare per la conduzione delle istruttorie dei procedimenti tecnico/amministrativi connessi al rilascio delle Autorizzazioni Integrate Ambientali e per lo svolgimento dei relativi controlli;
  - sono state definite le modalità di versamento delle tariffe anche a saldo che dovranno avvenire entro 60 giorni dal ricevimento della comunicazione e che, in caso di ritardo, trova applicazione l'articolo 7 del Decreto 24 aprile 2008;
  - sono state escluse dalla quantificazione delle tariffe le ispezioni straordinarie, di cui all'articolo 11 comma 4 del decreto legislativo 59/05, non programmate nell'autorizzazione integrata ambientale.
- La legge regionale 30 dicembre 2011, n° 38, recante "Disposizioni per la formazione del bilancio di previsione 2012 e bilancio pluriennale 2012-2014 della Regione Puglia" che, all'art. 22 (Attività di prevenzione e riduzione integrata dell'inquinamento) comma 1 lettera a. prevede l'istituzione nel bilancio regionale autonomo - parte entrata - UPB 3.3.1. "proventi e diritti per prestazioni rese da uffici e servizi regionali" il nuovo *Cap. 3062130* denominato *"Proventi derivanti dallo svolgimento delle attività connesse con l'applicazione della normativa in materia di prevenzione e riduzione integrata dell'inquinamento collegato ai capitoli 641020, 641025";*

Considerato che:

- il Gestore in data 02/04/2007 ha presentato istanza di AIA, acquisita al prot. n. 5267 del Settore Ecologia per l'impianto di "*produzione di calce e derivati*" ubicato in Palagiano (TA) C.da Lupini;
- con Determinazione Dirigenziale n° 375 in data 13/06/2008, il Settore Ecologia ha rilasciato l'Autorizzazione Integrata Ambientale di durata pari a 8 anni;
- il Gestore contestualmente alla presentazione dell'istanza di AIA ha provveduto al versamento dell'acconto, a valere sull'importo della tariffa, secondo le indicazioni contenute nella D.G.R. n. 1388 del 19.09.06 che prescrive - tra l'altro - *"i gestori provvedono al versamento a favore della Regione a titolo di acconto, con il rinvio del pagamento del saldo, se dovuto, alla determinazione delle tariffe da parte dello Stato";*
- successivamente al rilascio della richiamata autorizzazione l'Autorità Competente non ha rilasciato ulteriori atti;
- per effetto dell'intervenuta D.G.R. n. 1113 del 19/05/2011, si è stabilito che l'Autorità competente avrebbe provveduto a richiedere al Gestore il versamento delle somme di saldo sulla tariffa.

Considerato, inoltre, che:

- il DM 24/04/2008 prevede che l'importo della tariffa complessiva da applicare ai procedimenti di autorizzazione Integrata ambientale sia pari alla somma delle voci di costo di seguito riportate:

T_i	Tariffa istruttoria rilascio AIA	Art. 2 del DM 24/04/2008
T_C	Tariffa attività di controllo	Art. 3 comma 1 del DM 24/04/2008
T_A	Tariffa prelievi e analisi	Art. 3 comma 2 del DM 24/04/2008

- Il Bilancio di previsione per l'esercizio finanziario 2012 e pluriennale 2012-2014 della Regione Puglia, approvato con L.r. n° 39 del 30.12.2011, nello stato di previsione delle entrate alla UPB 3.3.1. riporta il Capitolo 3061130 connesso a quelli di uscita 641020 e 641025 ascritti alla UPB 9.7.1. dello stato di previsione delle spese;

- Il funzionario istruttore ha definito, nei termini di cui alla D.G.R. n. 1113/2011, l'ammontare della tariffa relativa di relativa alle seguenti voci di costo:

T_i	Tariffa istruttoria rilascio AIA	Art. 2 del DM 24/04/2008
T_C	Tariffa attività di controllo	Art. 3 comma 1 del DM 24/04/2008

- Il funzionario istruttore ha definito, nei termini di cui alla D.G.R. n. 1113/2011, l'ammontare della tariffa istruttoria per il rilascio dell'AIA di cui all'Allegato I del DM 24/04/2008 e della tariffa per le attività relative al controllo (Tc) di cui all'Allegato IV del medesimo D.M., determinando un importo complessivo di **euro 16.840,00** a carico del Gestore, come dettagliato nell'allegato costituito da n. 1 facciata parte integrante al presente provvedimento, previa detrazione dell'acconto di euro 2.500,00 già versato.

Sulla base dell'istruttoria svolta dal Funzionario istruttore U.O., l'Alta Professionalità AIA, in forza della Determinazione del Dirigente del Servizio Rischio Industriale n. 21 del 19 Marzo 2012, propone l'adozione del presente provvedimento.

Verifica ai sensi del d.lgs 196/03

Garanzie alla riservatezza

La pubblicazione dell'atto all'albo, salve le garanzie previste dalla legge 241/90 in tema di accesso ai documenti amministrativi, avviene nel rispetto della tutela alla riservatezza dei cittadini, secondo quanto disposto dal DLgs 196/03 in materia di protezione dei dati personali, nonché dal vigente regolamento regionale n. 5/2006 per il trattamento dei dati sensibili e giudiziari.

Adempimenti contabili di cui alla LR Puglia n. 28/2001 e s.m.i.

Dal presente provvedimento deriva una **entrata economica di euro 16.840,00** a carico del Bilancio Regionale **UPB 3.3.1.** "proventi e diritti per prestazioni rese da uffici e servizi regionali" da imputare sul **nuovo *Cap. 3062130*** denominato *"Proventi derivanti dallo svolgimento delle attività connesse con l'applicazione della normativa in materia di prevenzione e riduzione integrata dell'inquinamento collegato ai capitoli 641020, 641025";*

Tutto ciò premesso,

DETERMINA

Per quanto rappresentato nelle premesse, che qui si intendono integralmente riportate:

- che il Gestore Calce S. Pellegrino S.p.A., autorizzato con D.D. n° 375 del 13/06/2008, così come riportato nelle premesse è tenuto a versare **euro 16.840,00** al netto dei versamenti effettuati in sede di istanza secondo quanto dettagliato nell'allegato al presente provvedimento (parte integrante dello stesso) costituito da n. 1 facciata e sintetizzato di seguito:

T_i	**TARIFFA ISTRUTTORIA RILASCIO AIA (T_i)**	€ 6.340,00
T_c	**TARIFFA ATTIVITÀ DI CONTROLLO (T_C)**	€ 10.500,00
$T_i + T_c$	**TARIFFA DA VERSARE ($T_i + T_C$)**	**€ 16.840,00**

- Di stabilire che il Gestore dovrà versare il suddetto importo di **euro 16.840,00,** sul *c/c postale 60225323* - intestato a "*Regione Puglia - Tasse, tributi e proventi regionali" (IBAN IT94 D076 0104 0000 0006 0225 323)*, con la causale "*Tariffa AIA Cap. 3062130"*, entro 60 giorni dalla comunicazione del presente provvedimento e che, in caso di ritardo nell'effettuazione del versamento trova applicazione l'articolo 7 del Decreto Interministeriale del 24 aprile 2008, "Decreto Tariffe", che prevede il pagamento degli interessi per tardivo pagamento, nella misura del tasso legale vigente con decorrenza dal primo giorno successivo alla scadenza;

- Di stabilire che il Gestore dovrà trasmettere al Servizio Rischio Industriale copia del versamento, entro i successivi dieci giorni;

- Di dare atto che, ai sensi della DGR 1113/2011, sono escluse dalla quantificazione della tariffa sopra individuata le ispezioni straordinarie, di cui all'articolo 29 - *decies*., comma 4 del D.L.vo 152/06 e smi;

- La Regione, con successivi atti, si riserva di quantificare e richiedere la tariffa relativa ai controlli derivanti dalla programmazione di prelievi ed analisi (T_A) di cui all'art. 3 comma 2 del D.M. del 24 aprile 2008;

di trasmettere il presente provvedimento, a cura del Servizio Rischio Industriale, al gestore "**Calce San Pellegrino**" con sede legale in Narni (TR) località S. Pellegrino, Strada Amerina, anticipandolo a mezzo fax.

Ai sensi dell'art. 3 comma 4 della L. 241/90 e smi, avverso il presente provvedimento potrà essere presentato ricorso giurisdizionale al Tribunale Amministrativo Regionale entro 60 giorni (sessanta) dalla data di comunicazione dello stesso, ovvero ricorso straordinario al Presidente della Repubblica entro 120 (centoventi) giorni.

Il provvedimento viene redatto in forma integrale, nel rispetto della tutela alla riservatezza dei cittadini, secondo quanto disposto dal D.lgs. 196/03 in materia di protezione dei dati personali e s.m.i..

Il presente provvedimento:

a) sarà pubblicato nel Bollettino Ufficiale della Regione Puglia;
b) sarà trasmesso in copia conforme all'originale al Segretariato della Giunta Regionale;
c) sarà disponibile nel sito ufficiale della Regione Puglia: www.regione.puglia.it;
d) sarà trasmesso in copia all'Assessore alla Qualità dell'Ambiente.

L'Alta Professionalità AIA
Ing. Paolo Garofoli

Il Dirigente del Servizio Rischio Industriale
Ing. Giuseppe Tedeschi

REGIONE PUGLIA

AREA POLITICHE PER LA RIQUALIFICAZIONE, LA TUTELA E LA SICUREZZA AMBIENTALE E PER L'ATTUAZIONE DELLE OPERE PUBBLICHE
SERVIZIO RISCHIO INDUSTRIALE

CALCOLO DELLA TARIFFA ISTRUTTORIA (T_i e T_C) - Allegato I e Allegato IV DM 24/04/2008
in riferimento all'autorizzazione rilasciata con D.D. n. 375 del 13/06/2008

Gestore	*Calce San Pellegrino SpA*
Ubicazione Impianto	*C.da Lupini ZI, Palagiano (TA)*
Codice/i IPPC	*3.1*

DETTAGLIO VOCI DI COSTO

PRESENTAZIONE DOMANDA - C_D		Tariffa
Costo istruttorio base	B	€ 2.500,00
RIDUZIONI DA APPLICARE A C_D		Importo
Per il sistema di gestione ambientale - C_{SGA} (*)		
ISO 14001	x	€ 500,00
EMAS	x	€ 1.000,00
Per modalità presentazione delle domande - C_{Dom}		
Presentazione in copia elettronica	x	€ 1.000,00

VOCI ESPLICATIVE IMPORTI

A	Grandi imprese e attività D.Lgs 334/99 e smi	€	4.000,00
B	Medie e Piccole imprese	€	2.500,00
C	Micro imprese e zootecnici	€	2.000,00

(*) *Non cumulabili fra loro*

EMISSIONI IN ATMOSFERA - C_{Aria}		
Numero di inquinanti significativi	Numero fonti di emissione	Tariffa
nessuno		€ 0,00
da 1 a 4	25	€ 4.500,00
da 5 a 10		€ 0,00
da 11 a 17		€ 0,00
oltre 17		€ 0,00
TOTALE		**€ 4.500,00**

EMISSIONI IN ACQUA - C_{H2O}		
Numero di inquinanti significativi	Numero fonti di emissione	Tariffa
nessuno		€ 0,00
da 1 a 4		€ 0,00
da 5 a 7		€ 0,00
da 8 a 12		€ 0,00
da 13 a 15		€ 0,00
oltre 15	1	€ 4.500,00
TOTALE		**€ 4.500,00**

GESTIONE RIFIUTI - C_{RP} e C_{RnP}

GESTIONE RIFIUTI PRODOTTI(**)		Tariffa
Deposito temporaneo	x	€ 300,00

(**)*Voce non applicabile alle categorie di attività di gestione rifiuti Cod. IPPC 5*

SMALTIMENTO O RECUPERO RIFIUTI PERICOLOSI		
tonn/giorno		Tariffa
fino a 1 ton/giorno		€ 0,00
oltre 1 fino a 10 ton/giorno		€ 0,00
oltre 10 fino a 20 ton/giorno		€ 0,00
oltre 20 fino a 50 ton/giorno		€ 0,00
oltre 50 ton/giorno		€ 0,00
TOTALE		**€ 0,00**

SMALTIMENTO O RECUPERO RIFIUTI NON PERICOLOSI		
tonn/giorno		Tariffa
fino a 1 ton/giorno		€ 0,00
ton/giorno		€ 0,00
oltre 10 fino a 20 ton/giorno		€ 0,00
oltre 20 fino a 50 ton/giorno		€ 0,00
oltre 50 ton/giorno		€ 0,00
TOTALE		**€ 0,00**

ULTERIORI COMPONENTI AMBIENTALI CONSIDERATE		Tariffa
Clima acustico - C_{CA}	x	€ 1.750,00
Tutela quantitativa risorsa idrica - C_{RI}		€ 0,00
Campi elettromagnetici - C_{EM}		€ 0,00
Odori - C_{Od}		€ 0,00
Sicurezza del territorio - C_{ST}		€ 0,00
Ripristino ambientale - C_{RA}		€ 0,00
TOTALE		**€ 1.750,00**

T_C (Art. 3, comma 1 del DM 24/04/2008) - Allegato IV	
$T_C$annua= max [1500 euro; C_{Aria} + C_{H2O}+ C_{RP} + C_{RnP}+ (componenti ambientali)*0,10 euro+100euro]	€ 1.500,00
TARIFFA ATTIVITÀ DI CONTROLLO (T_C)= $T_C$annua*(n - 1)	**€ 10.500,00**

n= anni durata autorizzazione	8

RIEPILOGO VOCI di COSTO		COSTO ISTRUTTORIO
Acquisizione e gestione della domanda, analisi delle procedure di gestione dell'impianti, e definizione delle misure relative a condizioni diverse da quelle del normale esercizio dell'impianto.	C_D	€ 2.500,00
Verifica del rispetto della disciplina in materia di inquinamento atmosferico, valutazione ed eventuale integrazione del piano di monitoraggio e controllo relativo alle emissioni in atmosfera, conduzione della quota parte delle analisi integrate riferibili alla componente qualità dell'aria.	C_{Aria}	€ 4.500,00
Verifica del rispetto della disciplina in materia di inquinamento delle acque, valutazione ed eventuale integrazione del piano di monitoraggio e controllo relativo alle emissioni in acqua, conduzione della quota parte delle analisi integrate riferibili alla componente qualità delle acque.	C_{H2O}	€ 4.500,00
Verifica del rispetto della disciplina in materia di rifiuti e conduzione della quota parte delle analisi integrate riferibili alla componente rifiuti.	C_{RP} e C_{RnP}	€ 300,00
Verifica del rispetto della ulteriore disciplina in materia ambientale, valutazione ed eventuale integrazione del piano di monitoraggio e controllo relativo ad altre componenti ambientali, conduzione della quota parte delle analisi integrate riferibili alla ulteriori componenti ambientali.	C_{CA}, C_{RI}, C_{EM}, C_{Od}, C_{ST}, C_{RA}	€ 1.750,00
TOTALE		€ 13.550,00

TARIFFA ISTRUTTORIA OMNICOMPRENSIVA RIDOTTA (verifica documentale di cui al punto 2.6 della DGR 1113 del 19.05.2011)	Coefficiente di adeguamento (pari all'80% della tariffa istruttoria)	€ 10.840,00
IMPORTO VERSAMENTO EFFETTUATO (da detrarre)		€ 2.500,00
ADOZIONE SISTEMA DI GESTIONE AMBIENTALE (da detrarre)		€ 1.000,00
PRESENTAZIONE COPIA ELETTRONICA (da detrarre)		€ 1.000,00
TARIFFA ISTRUTTORIA RILASCIO AIA (T_i)		€ 6.340,00
TARIFFA ATTIVITÀ DI CONTROLLO (T_C)		€ 10.500,00
TARIFFA DA VERSARE (T_i + T_C)		**€ 16.840,00**

DETERMINAZIONE DEL DIRIGENTE SERVIZIO RISCHIO INDUSTRIALE 4 maggio 2012, n. 31

Art. 2 e art. 3 comma 1 del DM 24/04/2008 e DGR 1113/2011. Saldo tariffa AIA relativa all'istruttoria (Ti) e alle attività comunque sempre condotte nel singolo controllo (TC) di cui alla D.D. n° 598 del 24/09/2008 e alla modifica non sostanziale. Gestore: Ambiente & Sviluppo S.c.a.r.l.

Il giorno **04.05.2012**, in Modugno presso la sede del Servizio Rischio Industriale,

IL DIRIGENTE DEL SERVIZIO RISCHIO INDUSTRIALE

Visti gli articoli 4 e 5 della L.R. 4 febbraio 1997, n. 7;

Vista la Deliberazione G.R. n. 3261 del 28/7/98;

Visti gli artt. 14 e 16 del D.Lgs. 165/01

Visto l'art. 32 della legge 18 giugno 2009, n. 69, che prevede l'obbligo di sostituire la pubblicazione tradizionale all'Albo ufficiale con la pubblicazione di documenti digitali sui siti informatici;

Visto l'art. 18 del Dlgs 196/03 "Codice in materia di protezione dei dati personali" in merito ai Principi applicabili ai trattamenti effettuati dai soggetti pubblici;

Vista la Delibera di Giunta Regionale n. 767 del 26/04/2011 di organizzazione dei servizi di Presidenza e della Giunta Regionale con cui è stato istituito il Servizio Rischio Industriale;

Vista la Determinazione del Direttore dell'Area Organizzazione e Riforma dell'Amministrazione n. 17 del 24 giugno 2011 con cui è cessato l'Ufficio Inquinamento e Grandi Impianti del Servizio Ecologia e contestualmente lo stesso è stato istituito alle dipendenze del Servizio Rischio Industriale;

Vista la Determinazione Dirigenziale del Servizio Rischio Industriale n. 10 del 26/07/2011 di "Organizzazione del Servizio Rischio Industriale e delega delle funzioni dirigenziali al Dirigente dell'Ufficio Inquinamento e Grandi Impianti, ai sensi della L.R. n. 10/2007, art. 45";

Vista la Determinazione Dirigenziale del Servizio Rischio Industriale n. 21 del 19 Marzo 2012 "Ufficio Inquinamento e Grandi Impianti, disposizioni organizzative ai sensi della L.R. n. 10/2007, art. 45".

Sulla base dell'istruttoria espletata dall'Ufficio Inquinamento e Grandi Impianti e conclusivamente confermata dal Funzionario di Alta Professionalità "Autorizzazione Integrata Ambientale".

Vista la Deliberazione G.R. n. 1388 del 19 settembre 2006 che, nelle more dello specifico decreto ministeriale, ha stabilito le tariffe che i soggetti interessati al rilascio dell'autorizzazione integrata ambientale devono versare contestualmente alla presentazione della domanda ai sensi dell'art. 5 comma 2 del D.Lgs. 59/2005, a titolo di acconto per le spese di istruttoria e controlli, con il rinvio del pagamento del saldo alla determinazione delle tariffe da parte dello Stato;

Visto il Decreto Interministeriale 24 aprile 2008, recante: "Modalità, anche contabili, e tariffe da applicare in relazione alle istruttorie ed ai controlli previsti dal decreto legislativo 18 febbraio 2005, n. 59";

Vista la Legge Regionale n. 17/07 "Disposizioni in campo ambientale, anche in relazione al decentramento delle funzioni amministrative in materia ambientale" che, all'Allegato 1 - punto 4 ha stabilito le tariffe stralcio per le istruttorie di Autorizzazione Integrata Ambientale;

Vista la Legge Regionale n. 19/2010, che all'art. 35 recita: "*il comma 1 dell'articolo 7 della legge regionale 14 giugno 2006, n. 17 (Disposizioni in campo ambientale,anche in relazione al decentramento delle funzioni amministrative in materia ambientale) va inteso nel senso che la delega disposta in favore delle Province con decorrenza 1°*

luglio 2007 concerne l'istruttoria e il rilascio delle autorizzazioni integrate ambientali richieste a decorrere da tale data, mentre restano di competenza della Regione il rinnovo, il riesame e l'aggiornamento delle autorizzazioni integrate ambientali conseguenti a istanze formulate fino al 30 giugno 2007";

Visto il D.Lgs. 152/06 e smi (in continuità con quanto stabilito nell'abrogato D.Lgs. 59/05), all'articolo 33 comma 3-bis, prevede che "*Le spese occorrenti per effettuare i rilievi, gli accertamenti ed i sopralluoghi necessari per l'istruttoria delle domande di autorizzazione integrata ambientale e per i successivi controlli previsti dall'articolo 29-decies, sono a carico del gestore*". Lo stesso D.lgs. 152/06 e s.m.i. indica, quale riferimento per la determinazione delle tariffe, il Decreto Interministeriale 24 aprile 2008, nelle more dell'emanazione di altri decreti;

Vista, altresì:

- la Deliberazione di Giunta Regionale n. 1113 del 19/05/2011 "Modalità di quantificazione delle tariffe da versare per le istanze assoggettate a procedura di Autorizzazione Integrata Ambientale regionale e provinciale ai sensi del D.Lgs. 18 febbraio 2005, n. 59 e del D.Lgs. 152/06 e smi. Integrazione della DGR 1388 del 19 settembre 2006", con la quale:
  - sono state definite le tariffe da applicare per la conduzione delle istruttorie dei procedimenti tecnico/amministrativi connessi al rilascio delle Autorizzazioni Integrate Ambientali e per lo svolgimento dei relativi controlli;
  - sono state definite le modalità di versamento delle tariffe anche a saldo che dovranno avvenire entro 60 giorni dal ricevimento della comunicazione e che, in caso di ritardo, trova applicazione l'articolo 7 del Decreto 24 aprile 2008;
  - sono state escluse dalla quantificazione delle tariffe le ispezioni straordinarie, di cui all'articolo 11 comma 4 del decreto legislativo 59/05, non programmate nell'autorizzazione integrata ambientale.
- La legge regionale 30 dicembre 2011, n° 38, recante "Disposizioni per la formazione del bilancio di previsione 2012 e bilancio pluriennale 2012-2014 della Regione Puglia" che, all'art. 22 (Attività di prevenzione e riduzione integrata dell'inquinamento) comma 1 lettera a. prevede l'istituzione nel bilancio regionale autonomo - parte entrata - UPB 3.3.1. "proventi e diritti per prestazioni rese da uffici e servizi regionali" il nuovo *Cap. 3062130* denominato *"Proventi derivanti dallo svolgimento delle attività connesse con l'applicazione della normativa in materia di prevenzione e riduzione integrata dell'inquinamento collegato ai capitoli 641020, 641025";*

Considerato che:

- il Gestore in data 18/05/2007 ha presentato istanza di AIA, acquisita al prot. n. 7666 del Settore Ecologia per la discarica e per l'impianto di trattamento meccanico biologico di rifiuti urbani, ubicato nel Comune di Cavallino (Prov. Lecce) alla località "Masseria Guarini" a servizio del bacino di utenza ATO Le/1;
- con Determinazione Dirigenziale n° 598 del 24/09/2008, il Settore Ecologia ha rilasciato l'Autorizzazione Integrata Ambientale di durata pari a 5 anni;
- il Gestore contestualmente alla presentazione dell'istanza di AIA ha provveduto al versamento dell'acconto, a valere sull'importo della tariffa, secondo le indicazioni contenute nella D.G.R. n. 1388 del 19.09.06 che prescrive - tra l'altro - *"i gestori provvedono al versamento a favore della Regione a titolo di acconto, con il rinvio del pagamento del saldo, se dovuto, alla determinazione delle tariffe da parte dello Stato";*
- successivamente il Gestore in data 25/10/2008 ha inoltrato la comunicazione per la valutazione del carattere di modifica sostanziale o non sostanziale, per il medesimo impianto, relativamente alla realizzazione di un nastro by-pass pressa;
- con nota al protocollo n. 4738 del 30/03/2010 dell'Ufficio IPPC- AIA veniva comunicato il carattere di modifica non sostanziale;
- successivamente al rilascio delle richiamate autorizzazioni l'Autorità Competente non ha rilasciato ulteriori atti;
- per effetto dell'intervenuta D.G.R. n. 1113 del 19/05/2011, si è stabilito che l'Autorità competente avrebbe provveduto a richiedere al Gestore il versamento delle somme di saldo sulla tariffa.

Considerato, inoltre, che:

- il DM 24/04/2008 prevede che l'importo della tariffa complessiva da applicare ai procedimenti di autorizzazione Integrata ambientale sia pari alla somma delle voci di costo di seguito riportate:

T_i	Tariffa istruttoria rilascio AIA	Art. 2 del DM 24/04/2008
T_C	Tariffa attività di controllo	Art. 3 comma 1 del DM 24/04/2008
T_A	Tariffa prelievi e analisi	Art. 3 comma 2 del DM 24/04/2008

- Il Bilancio di previsione per l'esercizio finanziario 2012 e pluriennale 2012-2014 della Regione Puglia, approvato con L.r. n° 39 del 30.12.2011, nello stato di previsione delle entrate alla UPB 3.3.1. riporta il Capitolo 3061130 connesso a quelli di uscita 641020 e 641025 ascritti alla UPB 9.7.1. dello stato di previsione delle spese;

- Il funzionario istruttore ha definito, nei termini di cui alla D.G.R. n. 1113/2011, l'ammontare della tariffa relativa di relativa alle seguenti voci di costo:

T_i	Tariffa istruttoria rilascio AIA	Art. 2 del DM 24/04/2008
T_C	Tariffa attività di controllo	Art. 3 comma 1 del DM 24/04/2008

Il funzionario istruttore ha definito, nei termini di cui alla D.G.R. n. 1113/2011, l'ammontare della tariffa istruttoria per il rilascio dell'AIA di cui all'Allegato I del DM 24/04/2008, della tariffa istruttoria per il rilascio della modifica non sostanziale di cui all'allegato III e della tariffa per le attività relative al controllo (Tc) di cui all'Allegato IV del medesimo D.M., determinando un importo complessivo di **euro 27.360,00** a carico del Gestore, come dettagliato nell'allegato costituito da n. 2 facciate parte integrante al presente provvedimento, previa detrazione dell'acconto di euro 2.500,00 già versato per il rilascio dell'AIA.

Sulla base dell'istruttoria svolta dal Funzionario istruttore U.O., l'Alta Professionalità AIA, in forza della Determinazione del Dirigente del Servizio Rischio Industriale n. 21 del 19 Marzo 2012, propone l'adozione del presente provvedimento.

Verifica ai sensi del d.lgs 196/03

Garanzie alla riservatezza

La pubblicazione dell'atto all'albo, salve le garanzie previste dalla legge 241/90 in tema di accesso ai documenti amministrativi, avviene nel rispetto della tutela alla riservatezza dei cittadini, secondo quanto disposto dal DLgs 196/03 in materia di protezione dei dati personali, nonché dal vigente regolamento regionale n. 5/2006 per il trattamento dei dati sensibili e giudiziari.

Adempimenti contabili di cui alla LR Puglia n. 28/2001 e s.m.i.

Dal presente provvedimento deriva una **entrata economica di euro 27.360,00** a carico del Bilancio Regionale **UPB 3.3.1.** "proventi e diritti per prestazioni rese da uffici e servizi regionali" da imputare sul **nuovo *Cap. 3062130*** denominato *"Proventi derivanti dallo svolgimento delle attività connesse con l'applicazione della normativa in materia di prevenzione e riduzione integrata dell'inquinamento collegato ai capitoli 641020, 641025";*

Tutto ciò premesso,

DETERMINA

Per quanto rappresentato nelle premesse, che qui si intendono integralmente riportate:

- che il Gestore Ambiente & Sviluppo s.c.a.r.l., autorizzato con D.D. n° 598 del 24/09/2008, così come riportato nelle premesse è tenuto a versare **euro 27.360,00** al netto dei versamenti effettuati in sede di istanza secondo quanto dettagliato nell'allegato al presente provvedimento (parte integrante dello stesso) costituito da n. 2 facciate e sintetizzato di seguito:

TARIFFA ISTRUTTORIA RILASCIO AIA (T_i)	**€ 14.140,00**
TARIFFA ATTIVITÀ DI CONTROLLO (T_C)	**€ 8.220,00**
TARIFFA DA VERSARE ($T_i + T_C$)	**€ 22.360,00**
TARIFFA ISTRUTTORIA PER RILASCIO MODIFICA NON SOSTANZIALE (Ti)	**€ 2.000,00**
TARIFFA ATTIVITÀ DI CONTROLLO PER MODIFICA NON SOSTANZIALE (TC)	**€ 3.000,00**
TARIFFA DA VERSARE (Ti + TC)	**€ 5.000,00**

- Di stabilire che il Gestore dovrà versare il suddetto importo di **euro 27.360,00,** sul *c/c postale 60225323* - intestato a "*Regione Puglia - Tasse, tributi e proventi regionali" (IBAN IT94 D076 0104 0000 0006 0225 323)*, con la causale "*Tariffa AIA Cap. 3062130"*, entro 60 giorni dalla comunicazione del presente provvedimento e che, in caso di ritardo nell'effettuazione del versamento trova applicazione l'articolo 7 del Decreto Interministeriale del 24 aprile 2008, "Decreto Tariffe", che prevede il pagamento degli interessi per tardivo pagamento, nella misura del tasso legale vigente con decorrenza dal primo giorno successivo alla scadenza;

- Di stabilire che il Gestore dovrà trasmettere al Servizio Rischio Industriale copia del versamento, entro i successivi dieci giorni;

- Di dare atto che, ai sensi della DGR 1113/2011, sono escluse dalla quantificazione della tariffa sopra individuata le ispezioni straordinarie, di cui all'articolo 29 - *decies*., comma 4 del D.L.vo 152/06 e smi;

- La Regione, con successivi atti, si riserva di quantificare e richiedere la tariffa relativa ai controlli derivanti dalla programmazione di prelievi ed analisi (T_A) di cui all'art. 3 comma 2 del D.M. del 24 aprile 2008;

di trasmettere il presente provvedimento, a cura del Servizio Rischio Industriale, al gestore "**Ambiente & Sviluppo s.c.a.r.l.,"** con sede legale a Campi Salentina (LE) alla Strada Provinciale Campi - Squinzano Km 2.00, anticipandolo a mezzo fax.

Ai sensi dell'art. 3 comma 4 della L. 241/90 e smi, avverso il presente provvedimento potrà essere presentato ricorso giurisdizionale al Tribunale Amministrativo Regionale entro 60 giorni (sessanta) dalla data di comunicazione dello stesso, ovvero ricorso straordinario al Presidente della Repubblica entro 120 (centoventi) giorni.

Il provvedimento viene redatto in forma integrale, nel rispetto della tutela alla riservatezza dei cittadini, secondo quanto disposto dal D.lgs. 196/03 in materia di protezione dei dati personali e s.m.i..

Il presente provvedimento:

a) sarà pubblicato nel Bollettino Ufficiale della Regione Puglia;
b) sarà trasmesso in copia conforme all'originale al Segretariato della Giunta Regionale;
c) sarà disponibile nel sito ufficiale della Regione Puglia: www.regione.puglia.it;
d) sarà trasmesso in copia all'Assessore alla Qualità dell'Ambiente.

L'Alta Professionalità AIA
Ing. Paolo Garofoli

Il Dirigente del Servizio Rischio Industriale
Ing. Giuseppe Tedeschi

REGIONE PUGLIA

AREA POLITICHE PER LA RIQUALIFICAZIONE, LA TUTELA E LA SICUREZZA AMBIENTALE E PER L'ATTUAZIONE DELLE OPERE PUBBLICHE
SERVIZIO RISCHIO INDUSTRIALE

CALCOLO DELLA TARIFFA ISTRUTTORIA (T_I e T_C) - Allegato I e Allegato IV DM 24/04/2008
con riferimento all'autorizzazione rilasciata con D.D. n. 598 del 24/09/2008

Gestore	*Ambiente & Sviluppo s.c.a.r.l.*
Ubicazione Impianto	*località Masseria Guarini, Comune di Cavallino (prov. LE)*
Codice/i IPPC	*5.4 e 5.3*

DETTAGLIO VOCI DI COSTO

PRESENTAZIONE DOMANDA - C_D		
		Tariffa
Costo istruttorio base	B	€ 2.500,00
RIDUZIONI DA APPLICARE A C_D		Importo
Per il sistema di gestione ambientale - C_{SGA} (*)		
ISO 14001		€ 0,00
EMAS		€ 0,00
Per modalità presentazione delle domande - C_{Dom}		
Presentazione in copia elettronica	x	€ 1.000,00

VOCI ESPLICATIVE IMPORTI

A	Grandi imprese e attività D.Lgs 334/99 e smi	€	4.000,00
B	Medie e Piccole imprese	€	2.500,00
C	Micro imprese e zootecnici	€	2.000,00

(*) *Non cumulabili fra loro*

EMISSIONI IN ATMOSFERA - C_{Aria}		
Numero di inquinanti significativi	Numero fonti di emissione	Tariffa
nessuno		€ 0,00
da 1 a 4		€ 0,00
da 5 a 10	6	€ 4.000,00
da 11 a 17		€ 0,00
oltre 17		€ 0,00
TOTALE		€ 4.000,00

EMISSIONI IN ACQUA - C_{H2O}		
Numero di inquinanti significativi	Numero fonti di emissione	Tariffa
nessuno		€ 0,00
da 1 a 4		€ 0,00
da 5 a 7		€ 0,00
da 8 a 12		€ 0,00
da 13 a 15		€ 0,00
oltre 15	1	€ 4.500,00
TOTALE		€ 4.500,00

GESTIONE RIFIUTI - C_{RP} e C_{RnP}		
GESTIONE RIFIUTI PRODOTTI(**)		Tariffa
Deposito temporaneo		€ 0,00

(**)*Voce non applicabile alle categorie di attività di gestione rifiuti Cod. IPPC 5*

SMALTIMENTO O RECUPERO RIFIUTI PERICOLOSI		
tonn/giorno		Tariffa
fino a 1 ton/giorno		€ 0,00
oltre 1 fino a 10 ton/giorno		€ 0,00
oltre 10 fino a 20 ton/giorno		€ 0,00
oltre 20 fino a 50 ton/giorno		€ 0,00
oltre 50 ton/giorno		€ 0,00
TOTALE		€ 0,00

SMALTIMENTO O RECUPERO RIFIUTI NON PERICOLOSI		
tonn/giorno		Tariffa
fino a 1 ton/giorno		€ 0,00
oltre 1 fino a 10 ton/giorno		€ 0,00
oltre 10 fino a 20 ton/giorno		€ 0,00
oltre 20 fino a 50 ton/giorno		€ 0,00
oltre 50 ton/giorno	x	€ 3.000,00
TOTALE		€ 3.000,00

ULTERIORI COMPONENTI AMBIENTALI CONSIDERATE		
		Tariffa
Clima acustico - C_{CA}	x	€ 1.750,00
Tutela quantitativa risorsa idrica - C_{RI}		€ 0,00
Campi elettromagnetici - C_{EM}		€ 0,00
Odori - C_{Od}	x	€ 700,00
Sicurezza del territorio - C_{ST}		€ 0,00
Ripristino ambientale - C_{RA}	x	€ 5.600,00
TOTALE		€ 8.050,00

T_C (Art. 3, comma 1 del DM 24/04/2008) - Allegato IV	
$T_C$annua= max [1500 euro; C_{Aria} + C_{H2O}+ C_{RP} + C_{RnP}+ (componenti ambientali)*0,10 euro+100euro]	€ 2.055,00
TARIFFA ATTIVITÀ DI CONTROLLO (T_C)= $T_C$annua*(n - 1)	€ 8.220,00

n= anni durata autorizzazione	5

RIEPILOGO VOCI di COSTO		COSTO ISTRUTTORIO
Acquisizione e gestione della domanda, analisi delle procedure di gestione dell'impianti, e definizione delle misure relative a condizioni diverse da quelle del normale esercizio dell'impianto.	C_D	€ 2.500,00
Verifica del rispetto della disciplina in materia di inquinamento atmosferico, valutazione ed eventuale integrazione del piano di monitoraggio e controllo relativo alle emissioni in atmosfera, conduzione della quota parte delle analisi integrate riferibili alla componente qualità dell'aria.	C_{Aria}	€ 4.000,00
Verifica del rispetto della disciplina in materia di inquinamento delle acque, valutazione ed eventuale integrazione del piano di monitoraggio e controllo relativo alle emissioni in acqua, conduzione della quota parte delle analisi integrate riferibili alla componente qualità delle acque.	C_{H2O}	€ 4.500,00
Verifica del rispetto della disciplina in materia di rifiuti e conduzione della quota parte delle analisi integrate riferibili alla componente rifiuti.	C_{RP} e C_{RnP}	€ 3.000,00
Verifica del rispetto della ulteriore disciplina in materia ambientale, valutazione ed eventuale integrazione del piano di monitoraggio e controllo relativo ad altre componenti ambientali, conduzione della quota parte delle analisi integrate riferibili alla ulteriori componenti ambientali.	C_{CA}, C_{RI}, C_{EM}, C_{Od}, C_{ST}, C_{RA}	€ 8.050,00
TOTALE		€ 22.050,00

TARIFFA ISTRUTTORIA OMNICOMPRENSIVA RIDOTTA (verifica documentale di cui al punto 2.6 della DGR 1113 del 19.05.2011)	Coefficiente di adeguamento (pari all'80% della tariffa istruttoria)	€ 17.640,00
IMPORTO VERSAMENTO EFFETTUATO (da detrarre)		€ 2.500,00
ADOZIONE SISTEMA DI GESTIONE AMBIENTALE (da detrarre)		€ 0,00
PRESENTAZIONE COPIA ELETTRONICA (da detrarre)		€ 1.000,00
TARIFFA ISTRUTTORIA RILASCIO AIA (T_I)		€ 14.140,00
TARIFFA ATTIVITÀ DI CONTROLLO (T_C)		€ 8.220,00
TARIFFA DA VERSARE (T_I + T_C)		€ 22.360,00

AREA POLITICHE PER LA RIQUALIFICAZIONE, LA TUTELA E LA SICUREZZA
AMBIENTALE E PER L'ATTUAZIONE DELLE OPERE PUBBLICHE
SERVIZIO RISCHIO INDUSTRIALE

REGIONE PUGLIA

CALCOLO DELLA TARIFFA ISTRUTTORIA PER MODIFICA NON SOSTANZIALE (T_I e T_C) - Allegato III e Allegato IV DM 24/04/2008

Gestore	*Ambiente & Sviluppo s.c.a.r.l.*
Ubicazione Impianto	*località Masseria Guarini, Comune di Cavallino (prov. LE)*
Codice/i IPPC	*5.4 e 5.3*

DETTAGLIO VOCI DI COSTO

T_C (Art. 3, comma 1 del DM 24/04/2008) - Allegato IV	
$T_C$annua= max [1500 euro; C_{AIA} + C_{H2O}+ C_{RIP} + C_{RIP}+ (componenti	€ 1.500,00
TARIFFA ATTIVITÀ DI CONTROLLO (T_C)= $T_C$annua*(n - 1)	€ 3.000,00

n = anni durata autorizzazione	3

PRESENTAZIONE DOMANDA - C_D	€ 2.000,00
IMPORTO VERSAMENTO EFFETTUATO (da detrarre)	
TARIFFA ISTRUTTORIA PER RILASCIO MODIFICA NON SOSTANZIALE (T_I)	€ 2.000,00
TARIFFA ATTIVITÀ DI CONTROLLO PER MODIFICA NON SOSTANZIALE (T_C)	€ 3.000,00
TARIFFA DA VERSARE (T_I + T_C)	**€ 5.000,00**

DETERMINAZIONE DEL DIRIGENTE SERVIZIO RISCHIO INDUSTRIALE 4 maggio 2012, n. 32

Art. 2 e art. 3 comma 1 del DM 24/04/2008 e DGR 1113/2011. Saldo tariffa AIA relativa all'istruttoria (Ti) e alle attività comunque sempre condotte nel singolo controllo (TC) di cui alla D.D. n° 475 del 04/08/2008. Gestore: Monteco Srl.

Il giorno **04.05.2012**, in Modugno presso la sede del Servizio Rischio Industriale,

IL DIRIGENTE DEL SERVIZIO RISCHIO INDUSTRIALE

Visti gli articoli 4 e 5 della L.R. 4 febbraio 1997, n. 7;

Vista la Deliberazione G.R. n. 3261 del 28/7/98;

Visti gli artt. 14 e 16 del D.Lgs. 165/01

Visto l'art. 32 della legge 18 giugno 2009, n. 69, che prevede l'obbligo di sostituire la pubblicazione tradizionale all'Albo ufficiale con la pubblicazione di documenti digitali sui siti informatici;

Visto l'art. 18 del Dlgs 196/03 "Codice in materia di protezione dei dati personali" in merito ai Principi applicabili ai trattamenti effettuati dai soggetti pubblici;

Vista la Delibera di Giunta Regionale n. 767 del 26/04/2011 di organizzazione dei servizi di Presidenza e della Giunta Regionale con cui è stato istituito il Servizio Rischio Industriale;

Vista la Determinazione del Direttore dell'Area Organizzazione e Riforma dell'Amministrazione n. 17 del 24 giugno 2011 con cui è cessato l'Ufficio Inquinamento e Grandi Impianti del Servizio Ecologia e contestualmente lo stesso è stato istituito alle dipendenze del Servizio Rischio Industriale;

Vista la Determinazione Dirigenziale del Servizio Rischio Industriale n. 10 del 26/07/2011 di "Organizzazione del Servizio Rischio Industriale e delega delle funzioni dirigenziali al Dirigente dell'Ufficio Inquinamento e Grandi Impianti, ai sensi della L.R. n. 10/2007, art. 45";

Vista la Determinazione Dirigenziale del Servizio Rischio Industriale n. 21 del 19 Marzo 2012 "Ufficio Inquinamento e Grandi Impianti, disposizioni organizzative ai sensi della L.R. n. 10/2007, art. 45".

Sulla base dell'istruttoria espletata dall'Ufficio Inquinamento e Grandi Impianti e conclusivamente confermata dal Funzionario di Alta Professionalità "Autorizzazione Integrata Ambientale".

Vista la Deliberazione G.R. n. 1388 del 19 settembre 2006 che, nelle more dello specifico decreto ministeriale, ha stabilito le tariffe che i soggetti interessati al rilascio dell'autorizzazione integrata ambientale devono versare contestualmente alla presentazione della domanda ai sensi dell'art. 5 comma 2 del D.Lgs. 59/2005, a titolo di acconto per le spese di istruttoria e controlli, con il rinvio del pagamento del saldo alla determinazione delle tariffe da parte dello Stato;

Visto il Decreto Interministeriale 24 aprile 2008, recante: "Modalità, anche contabili, e tariffe da applicare in relazione alle istruttorie ed ai controlli previsti dal decreto legislativo 18 febbraio 2005, n. 59";

Vista la Legge Regionale n. 17/07 "Disposizioni in campo ambientale, anche in relazione al decentramento delle funzioni amministrative in materia ambientale" che, all'Allegato 1 - punto 4 ha stabilito le tariffe stralcio per le istruttorie di Autorizzazione Integrata Ambientale;

Vista la Legge Regionale n. 19/2010, che all'art. 35 recita: "*il comma 1 dell'articolo 7 della legge regionale 14 giugno 2006, n. 17 (Disposizioni in campo ambientale,anche in relazione al decentramento delle funzioni amministrative in materia ambientale) va inteso nel senso che la delega disposta in favore delle Province con decorrenza 1° luglio 2007 concerne l'istruttoria e il rilascio delle autorizzazioni integrate ambientali richieste a*

decorrere da tale data, mentre restano di competenza della Regione il rinnovo, il riesame e l'aggiornamento delle autorizzazioni integrate ambientali conseguenti a istanze formulate fino al 30 giugno 2007";

Visto il D.Lgs. 152/06 e smi (in continuità con quanto stabilito nell'abrogato D.Lgs. 59/05), all'articolo 33 comma 3-bis, prevede che "*Le spese occorrenti per effettuare i rilievi, gli accertamenti ed i sopralluoghi necessari per l'istruttoria delle domande di autorizzazione integrata ambientale e per i successivi controlli previsti dall'articolo 29-decies, sono a carico del gestore*". Lo stesso D.lgs. 152/06 e s.m.i. indica, quale riferimento per la determinazione delle tariffe, il Decreto Interministeriale 24 aprile 2008, nelle more dell'emanazione di altri decreti;

Vista, altresì:

- la Deliberazione di Giunta Regionale n. 1113 del 19/05/2011 "Modalità di quantificazione delle tariffe da versare per le istanze assoggettate a procedura di Autorizzazione Integrata Ambientale regionale e provinciale ai sensi del D.Lgs. 18 febbraio 2005, n. 59 e del D.Lgs. 152/06 e smi. Integrazione della DGR 1388 del 19 settembre 2006", con la quale:
  - sono state definite le tariffe da applicare per la conduzione delle istruttorie dei procedimenti tecnico/amministrativi connessi al rilascio delle Autorizzazioni Integrate Ambientali e per lo svolgimento dei relativi controlli;
  - sono state definite le modalità di versamento delle tariffe anche a saldo che dovranno avvenire entro 60 giorni dal ricevimento della comunicazione e che, in caso di ritardo, trova applicazione l'articolo 7 del Decreto 24 aprile 2008;
  - sono state escluse dalla quantificazione delle tariffe le ispezioni straordinarie, di cui all'articolo 11 comma 4 del decreto legislativo 59/05, non programmate nell'autorizzazione integrata ambientale.
- La legge regionale 30 dicembre 2011, n° 38, recante "Disposizioni per la formazione del bilancio di previsione 2012 e bilancio pluriennale 2012-2014 della Regione Puglia" che, all'art. 22 (Attività di prevenzione e riduzione integrata dell'inquinamento) comma 1 lettera a. prevede l'istituzione nel bilancio regionale autonomo - parte entrata - UPB 3.3.1. "proventi e diritti per prestazioni rese da uffici e servizi regionali" il nuovo *Cap. 3062130* denominato *"Proventi derivanti dallo svolgimento delle attività connesse con l'applicazione della normativa in materia di prevenzione e riduzione integrata dell'inquinamento collegato ai capitoli 641020, 641025";*

Considerato che:

- il Gestore in data 16/05/2007 ha presentato istanza di AIA, acquisita al protocollo n. 7675 del Settore Ecologia per la discarica di RSU e assimilabili ubicata in contrada Burgesi, Ugento (LE) a servizio del bacino ATO LE/3;
- con Determinazione Dirigenziale n° 475 del 04/08/2008, il Settore Ecologia ha rilasciato l'Autorizzazione Integrata Ambientale di durata pari a 5 anni;
- il Gestore contestualmente alla presentazione dell'istanza di AIA ha provveduto al versamento dell'acconto, a valere sull'importo della tariffa, secondo le indicazioni contenute nella D.G.R. n. 1388 del 19.09.06 che prescrive - tra l'altro - *"i gestori provvedono al versamento a favore della Regione a titolo di acconto, con il rinvio del pagamento del saldo, se dovuto, alla determinazione delle tariffe da parte dello Stato";*
- successivamente al rilascio delle richiamate autorizzazioni l'Autorità Competente non ha rilasciato ulteriori atti;
- per effetto dell'intervenuta D.G.R. n. 1113 del 19/05/2011, si è stabilito che l'Autorità competente avrebbe provveduto a richiedere al Gestore il versamento delle somme di saldo sulla tariffa.

Considerato, inoltre, che:

- il DM 24/04/2008 prevede che l'importo della tariffa complessiva da applicare ai procedimenti di autorizzazione Integrata ambientale sia pari alla somma delle voci di costo di seguito riportate:

T_i	Tariffa istruttoria rilascio AIA	Art. 2 del DM 24/04/2008
T_C	Tariffa attività di controllo	Art. 3 comma 1 del DM 24/04/2008
T_A	Tariffa prelievi e analisi	Art. 3 comma 2 del DM 24/04/2008

- Il Bilancio di previsione per l'esercizio finanziario 2012 e pluriennale 2012-2014 della Regione Puglia, approvato con L.r. n° 39 del 30.12.2011, nello stato di previsione delle entrate alla UPB 3.3.1. riporta il Capitolo 3061130 connesso a quelli di uscita 641020 e 641025 ascritti alla UPB 9.7.1. dello stato di previsione delle spese;

- Il funzionario istruttore ha definito, nei termini di cui alla D.G.R. n. 1113/2011, l'ammontare della tariffa relativa di relativa alle seguenti voci di costo:

T_i	Tariffa istruttoria rilascio AIA	Art. 2 del DM 24/04/2008
T_C	Tariffa attività di controllo	Art. 3 comma 1 del DM 24/04/2008

Il funzionario istruttore ha definito, nei termini di cui alla D.G.R. n. 1113/2011, l'ammontare della tariffa istruttoria per il rilascio dell'AIA di cui all'Allegato I del DM 24/04/2008, determinando un importo complessivo di **euro 22.360,00** a carico del Gestore, come dettagliato nell'allegato costituito da n. 1 facciata parte integrante al presente provvedimento, previa detrazione dell'acconto di euro 2.500,00 già versato per il rilascio dell'AIA.

Sulla base dell'istruttoria svolta dal Funzionario istruttore U.O., l'Alta Professionalità AIA, in forza della Determinazione del Dirigente del Servizio Rischio Industriale n. 21 del 19 Marzo 2012, propone l'adozione del presente provvedimento.

Verifica ai sensi del d.lgs 196/03

Garanzie alla riservatezza

La pubblicazione dell'atto all'albo, salve le garanzie previste dalla legge 241/90 in tema di accesso ai documenti amministrativi, avviene nel rispetto della tutela alla riservatezza dei cittadini, secondo quanto disposto dal DLgs 196/03 in materia di protezione dei dati personali, nonché dal vigente regolamento regionale n. 5/2006 per il trattamento dei dati sensibili e giudiziari.

Adempimenti contabili di cui alla LR Puglia n. 28/2001 e s.m.i.

Dal presente provvedimento deriva una **entrata economica di euro 22.360,00** a carico del Bilancio Regionale **UPB 3.3.1.** "proventi e diritti per prestazioni rese da uffici e servizi regionali" da imputare sul **nuovo *Cap. 3062130*** denominato *"Proventi derivanti dallo svolgimento delle attività connesse con l'applicazione della normativa in materia di prevenzione e riduzione integrata dell'inquinamento collegato ai capitoli 641020, 641025";*

Tutto ciò premesso,

DETERMINA

Per quanto rappresentato nelle premesse, che qui si intendono integralmente riportate:

- che il Gestore Monteco Srl, autorizzato con D.D. n° 475 del 04/08/2008, così come riportato nelle premesse è tenuto a versare **euro 22.360,00** al netto dei versamenti effettuati in sede di istanza secondo quanto dettagliato nell'allegato al presente provvedimento (parte integrante dello stesso) costituito da n. 1 facciata e sintetizzato di seguito:

TARIFFA ISTRUTTORIA RILASCIO AIA (T_i)	**€ 14.140,00**
TARIFFA ATTIVITÀ DI CONTROLLO (T_C)	**€ 8.220,00**
TARIFFA DA VERSARE ($T_i + T_C$)	**€ 22.360,00**

- Di stabilire che il Gestore dovrà versare il suddetto importo di **euro 22.360,00,** sul *c/c postale 60225323* - intestato a "*Regione Puglia - Tasse, tributi e proventi regionali" (IBAN IT94 D076 0104 0000 0006 0225 323)*, con la causale "*Tariffa AIA Cap. 3062130"*, entro 60 giorni dalla comunicazione del presente provvedimento e che, in caso di ritardo nell'effettuazione del versamento trova applicazione l'articolo 7 del Decreto Interministeriale del 24 aprile 2008, "Decreto Tariffe", che prevede il pagamento degli interessi per tardivo pagamento, nella misura del tasso

legale vigente con decorrenza dal primo giorno successivo alla scadenza;

- Di stabilire che il Gestore dovrà trasmettere al Servizio Rischio Industriale copia del versamento, entro i successivi dieci giorni;

- Di dare atto che, ai sensi della DGR 1113/2011, sono escluse dalla quantificazione della tariffa sopra individuata le ispezioni straordinarie, di cui all'articolo 29 - *decies*., comma 4 del D.L.vo 152/06 e smi;

- La Regione, con successivi atti, si riserva di quantificare e richiedere la tariffa relativa ai controlli derivanti dalla programmazione di prelievi ed analisi (T_A) di cui all'art. 3 comma 2 del D.M. del 24 aprile 2008;

di trasmettere il presente provvedimento, a cura del Servizio Rischio Industriale, al gestore "**Monteco Srl,"** con sede legale in Lecce, via Campania n. 30, anticipandolo a mezzo fax.

Ai sensi dell'art. 3 comma 4 della L. 241/90 e smi, avverso il presente provvedimento potrà essere presentato ricorso giurisdizionale al Tribunale Amministrativo Regionale entro 60 giorni (sessanta) dalla data di comunicazione dello stesso, ovvero ricorso straordinario al Presidente della Repubblica entro 120 (centoventi) giorni.

Il provvedimento viene redatto in forma integrale, nel rispetto della tutela alla riservatezza dei cittadini, secondo quanto disposto dal D.lgs. 196/03 in materia di protezione dei dati personali e s.m.i..

Il presente provvedimento:

a) sarà pubblicato nel Bollettino Ufficiale della Regione Puglia;
b) sarà trasmesso in copia conforme all'originale al Segretariato della Giunta Regionale;
c) sarà disponibile nel sito ufficiale della Regione Puglia: www.regione.puglia.it;
d) sarà trasmesso in copia all'Assessore alla Qualità dell'Ambiente.

L'Alta Professionalità AIA
Ing. Paolo Garofoli

Il Dirigente del Servizio Rischio Industriale
Ing. Giuseppe Tedeschi

REGIONE PUGLIA

AREA POLITICHE PER LA RIQUALIFICAZIONE, LA TUTELA E LA SICUREZZA AMBIENTALE E PER L'ATTUAZIONE DELLE OPERE PUBBLICHE
SERVIZIO RISCHIO INDUSTRIALE

CALCOLO DELLA TARIFFA ISTRUTTORIA (T_I e T_C) - Allegato I e Allegato IV DM 24/04/2008
in riferimento all'autorizzazione rilasciata con D.D. n. 475 del 04/08/2008

Gestore	*Monteco Srl*
Ubicazione Impianto	*località Burgesi, Comune di Ugento (LE)*
Codice/i IPPC	*5.4*

DETTAGLIO VOCI DI COSTO

PRESENTAZIONE DOMANDA - C_D		
		Tariffa
Costo istruttorio base	B	€ 2.500,00
RIDUZIONI DA APPLICARE A C_D		Importo
Per il sistema di gestione ambientale - C_{SGA} (*)		
ISO 14001		€ 0,00
EMAS		€ 0,00
Per modalità presentazione delle domande - C_{Dom}		
Presentazione in copia elettronica	x	€ 1.000,00

VOCI ESPLICATIVE IMPORTI

A	Grandi imprese e attività D.Lgs 334/99 e smi	€	4.000,00
B	Medie e Piccole imprese	€	2.500,00
C	Micro imprese e zootecnici	€	2.000,00

(*) *Non cumulabili fra loro*

EMISSIONI IN ATMOSFERA - C_{Aria}		
Numero di inquinanti significativi	Numero fonti di emissione	Tariffa
nessuno		€ 0,00
da 1 a 4		€ 0,00
da 5 a 10	4	€ 4.000,00
da 11 a 17		€ 0,00
oltre 17		€ 0,00
TOTALE		€ 4.000,00

EMISSIONI IN ACQUA - C_{H2O}		
Numero di inquinanti significativi	Numero fonti di emissione	Tariffa
nessuno		€ 0,00
da 1 a 4		€ 0,00
da 5 a 7		€ 0,00
da 8 a 12		€ 0,00
da 13 a 15		€ 0,00
oltre 15	1	€ 4.500,00
TOTALE		€ 4.500,00

GESTIONE RIFIUTI - C_{RP} e C_{RnP}		
GESTIONE RIFIUTI PRODOTTI(**)		Tariffa
Deposito temporaneo		€ 0,00

(**)*Voce non applicabile alle categorie di attività di gestione rifiuti Cod. IPPC 5*

SMALTIMENTO O RECUPERO RIFIUTI PERICOLOSI		
tonn/giorno		Tariffa
fino a 1 ton/giorno		€ 0,00
oltre 1 fino a 10 ton/giorno		€ 0,00
oltre 10 fino a 20 ton/giorno		€ 0,00
oltre 20 fino a 50 ton/giorno		€ 0,00
oltre 50 ton/giorno		€ 0,00
TOTALE		€ 0,00

SMALTIMENTO O RECUPERO RIFIUTI NON PERICOLOSI		
tonn/giorno		Tariffa
fino a 1 ton/giorno		€ 0,00
oltre 1 fino a 10 ton/giorno		€ 0,00
oltre 10 fino a 20 ton/giorno		€ 0,00
oltre 20 fino a 50 ton/giorno		€ 0,00
oltre 50 ton/giorno	x	€ 3.000,00
TOTALE		€ 3.000,00

ULTERIORI COMPONENTI AMBIENTALI CONSIDERATE		
		Tariffa
Clima acustico - C_{CA}	x	€ 1.750,00
Tutela quantitativa risorsa idrica - C_{RI}		€ 0,00
Campi elettromagnetici - C_{EM}		€ 0,00
Odori - C_{Od}	x	€ 700,00
Sicurezza del territorio - C_{ST}		€ 0,00
Ripristino ambientale - C_{RA}	x	€ 5.600,00
TOTALE		€ 8.050,00

Il presente allegato è composto da
N. 1 foglio
IL DIRIGENTE DEL
SERVIZIO RISCHIO INDUSTRIALE
(Ing. Giuseppe Tedeschi)

T_C (Art. 3, comma 1 del DM 24/04/2008) - Allegato IV	
$T_C$annua= max [1500 euro; C_{Aria} + C_{H2O}+ C_{RP} + C_{RnP}+ (componenti ambientali)*0,10 euro+100euro]	€ 2.055,00
TARIFFA ATTIVITÀ DI CONTROLLO (T_C)= $T_C$annua*(n - 1)	€ 8.220,00

n= anni durata autorizzazione	5

RIEPILOGO VOCI di COSTO		COSTO ISTRUTTORIO
Acquisizione e gestione della domanda, analisi delle procedure di gestione dell'impianti, e definizione delle misure relative a condizioni diverse da quelle del normale esercizio dell'impianto.	C_D	€ 2.500,00
Verifica del rispetto della disciplina in materia di inquinamento atmosferico, valutazione ed eventuale integrazione del piano di monitoraggio e controllo relativo alle emissioni in atmosfera, conduzione della quota parte delle analisi integrate riferibili alla componente qualità dell'aria.	C_{Aria}	€ 4.000,00
Verifica del rispetto della disciplina in materia di inquinamento delle acque, valutazione ed eventuale integrazione del piano di monitoraggio e controllo relativo alle emissioni in acqua, conduzione della quota parte delle analisi integrate riferibili alla componente qualità delle acque.	C_{H2O}	€ 4.500,00
Verifica del rispetto della disciplina in materia di rifiuti e conduzione della quota parte delle analisi integrate riferibili alla componente rifiuti.	C_{RP} e C_{RnP}	€ 3.000,00
Verifica del rispetto della ulteriore disciplina in materia ambientale, valutazione ed eventuale integrazione del piano di monitoraggio e controllo relativo ad altre componenti ambientali, conduzione della quota parte delle analisi integrate riferibili alla ulteriori componenti ambientali.	C_{CA}, C_{RI}, C_{EM}, C_{Od}, C_{ST}, C_{RA}	€ 8.050,00
TOTALE		€ 22.050,00

TARIFFA ISTRUTTORIA OMNICOMPRENSIVA RIDOTTA (verifica documentale di cui al punto 2.6 della DGR 1113 del 19.05.2011)	Coefficiente di adeguamento (pari all'80% della tariffa istruttoria)	€ 17.640,00
IMPORTO VERSAMENTO EFFETTUATO (da detrarre)		€ 2.500,00
ADOZIONE SISTEMA DI GESTIONE AMBIENTALE (da detrarre)		€ 0,00
PRESENTAZIONE COPIA ELETTRONICA (da detrarre)		€ 1.000,00
TARIFFA ISTRUTTORIA RILASCIO AIA (T_I)		€ 14.140,00
TARIFFA ATTIVITÀ DI CONTROLLO (T_C)		€ 8.220,00
TARIFFA DA VERSARE (T_I + T_C)		€ 22.360,00

DETERMINAZIONE DEL DIRIGENTE SERVIZIO RISCHIO INDUSTRIALE 4 maggio 2012, n. 33

Art. 2 e art. 3 comma 1 del DM 24/04/2008 e DGR 1113/2011.
Saldo tariffa AIA relativa all'istruttoria (Ti) e alle attività comunque sempre condotte nel singolo controllo (TC) di cui alla D.D. n° 348 del 05/06/2008. Gestore: Formica Ambiente Srl.

Il giorno **04.05.2012**, in Modugno presso la sede del Servizio Rischio Industriale,

IL DIRIGENTE DEL SERVIZIO RISCHIO INDUSTRIALE

Visti gli articoli 4 e 5 della L.R. 4 febbraio 1997, n. 7;

Vista la Deliberazione G.R. n. 3261 del 28/7/98;

Visti gli artt. 14 e 16 del D.Lgs. 165/01

Visto l'art. 32 della legge 18 giugno 2009, n. 69, che prevede l'obbligo di sostituire la pubblicazione tradizionale all'Albo ufficiale con la pubblicazione di documenti digitali sui siti informatici;

Visto l'art. 18 del Dlgs 196/03 "Codice in materia di protezione dei dati personali" in merito ai Principi applicabili ai trattamenti effettuati dai soggetti pubblici;

Vista la Delibera di Giunta Regionale n. 767 del 26/04/2011 di organizzazione dei servizi di Presidenza e della Giunta Regionale con cui è stato istituito il Servizio Rischio Industriale;

Vista la Determinazione del Direttore dell'Area Organizzazione e Riforma dell'Amministrazione n. 17 del 24 giugno 2011 con cui è cessato l'Ufficio Inquinamento e Grandi Impianti del Servizio Ecologia e contestualmente lo stesso è stato istituito alle dipendenze del Servizio Rischio Industriale;

Vista la Determinazione Dirigenziale del Servizio Rischio Industriale n. 10 del 26/07/2011 di "Organizzazione del Servizio Rischio Industriale e delega delle funzioni dirigenziali al Dirigente dell'Ufficio Inquinamento e Grandi Impianti, ai sensi della L.R. n. 10/2007, art. 45";

Vista la Determinazione Dirigenziale del Servizio Rischio Industriale n. 21 del 19 Marzo 2012 "Ufficio Inquinamento e Grandi Impianti, disposizioni organizzative ai sensi della L.R. n. 10/2007, art. 45".

Sulla base dell'istruttoria espletata dall'Ufficio Inquinamento e Grandi Impianti e conclusivamente confermata dal Funzionario di Alta Professionalità "Autorizzazione Integrata Ambientale".

Vista la Deliberazione G.R. n. 1388 del 19 settembre 2006 che, nelle more dello specifico decreto ministeriale, ha stabilito le tariffe che i soggetti interessati al rilascio dell'autorizzazione integrata ambientale devono versare contestualmente alla presentazione della domanda ai sensi dell'art. 5 comma 2 del D.Lgs. 59/2005, a titolo di acconto per le spese di istruttoria e controlli, con il rinvio del pagamento del saldo alla determinazione delle tariffe da parte dello Stato;

Visto il Decreto Interministeriale 24 aprile 2008, recante: "Modalità, anche contabili, e tariffe da applicare in relazione alle istruttorie ed ai controlli previsti dal decreto legislativo 18 febbraio 2005, n. 59";

Vista la Legge Regionale n. 17/07 "Disposizioni in campo ambientale, anche in relazione al decentramento delle funzioni amministrative in materia ambientale" che, all'Allegato 1 - punto 4 ha stabilito le tariffe stralcio per le istruttorie di Autorizzazione Integrata Ambientale;

Vista la Legge Regionale n. 19/2010, che all'art. 35 recita: "*il comma 1 dell'articolo 7 della legge regionale 14 giugno 2006, n. 17 (Disposizioni in campo ambientale,anche in relazione al decentramento delle funzioni amministrative in materia ambientale) va inteso nel senso che la delega disposta in favore delle Province con decorrenza 1° luglio 2007 concerne l'istruttoria e il rilascio delle autorizzazioni integrate ambientali richieste a decorrere da tale data, mentre restano di compe-*

tenza della Regione il rinnovo, il riesame e l'aggiornamento delle autorizzazioni integrate ambientali conseguenti a istanze formulate fino al 30 giugno 2007";

Visto il D.Lgs. 152/06 e smi (in continuità con quanto stabilito nell'abrogato D.Lgs. 59/05), all'articolo 33 comma 3-bis, prevede che "*Le spese occorrenti per effettuare i rilievi, gli accertamenti ed i sopralluoghi necessari per l'istruttoria delle domande di autorizzazione integrata ambientale e per i successivi controlli previsti dall'articolo 29-decies, sono a carico del gestore*". Lo stesso D.lgs. 152/06 e s.m.i. indica, quale riferimento per la determinazione delle tariffe, il Decreto Interministeriale 24 aprile 2008, nelle more dell'emanazione di altri decreti;

Vista, altresì:

- la Deliberazione di Giunta Regionale n. 1113 del 19/05/2011 "Modalità di quantificazione delle tariffe da versare per le istanze assoggettate a procedura di Autorizzazione Integrata Ambientale regionale e provinciale ai sensi del D.Lgs. 18 febbraio 2005, n. 59 e del D.Lgs. 152/06 e smi. Integrazione della DGR 1388 del 19 settembre 2006", con la quale:
  - sono state definite le tariffe da applicare per la conduzione delle istruttorie dei procedimenti tecnico/amministrativi connessi al rilascio delle Autorizzazioni Integrate Ambientali e per lo svolgimento dei relativi controlli;
  - sono state definite le modalità di versamento delle tariffe anche a saldo che dovranno avvenire entro 60 giorni dal ricevimento della comunicazione e che, in caso di ritardo, trova applicazione l'articolo 7 del Decreto 24 aprile 2008;
  - sono state escluse dalla quantificazione delle tariffe le ispezioni straordinarie, di cui all'articolo 11 comma 4 del decreto legislativo 59/05, non programmate nell'autorizzazione integrata ambientale.
- La legge regionale 30 dicembre 2011, n° 38, recante "Disposizioni per la formazione del bilancio di previsione 2012 e bilancio pluriennale 2012-2014 della Regione Puglia" che, all'art. 22 (Attività di prevenzione e riduzione integrata dell'inquinamento) comma 1 lettera a. prevede l'istituzione nel bilancio regionale autonomo - parte entrata - UPB 3.3.1. "proventi e diritti per prestazioni rese da uffici e servizi regionali" il nuovo *Cap. 3062130* denominato *"Proventi derivanti dallo svolgimento delle attività connesse con l'applicazione della normativa in materia di prevenzione e riduzione integrata dell'inquinamento collegato ai capitoli 641020, 641025";*

Considerato che:

- il Gestore in data 22/01/2007 ha presentato istanze di AIA, acquisite ai protocolli n. 1291 e n. 1294 del Settore Ecologia per l'impianto IPPC 5.1 e l'impianto IPPC 5.4 ubicati in Brindisi, C.da Formica;
- con Determinazione Dirigenziale n° 348 del 05/06/2008, il Settore Ecologia ha rilasciato l'Autorizzazione Integrata Ambientale di durata pari a 5 anni;
- il Gestore contestualmente alla presentazione delle istanze di AIA ha provveduto al versamento dell'acconto, a valere sull'importo della tariffa, secondo le indicazioni contenute nella D.G.R. n. 1388 del 19.09.06 che prescrive - tra l'altro - *"i gestori provvedono al versamento a favore della Regione a titolo di acconto, con il rinvio del pagamento del saldo, se dovuto, alla determinazione delle tariffe da parte dello Stato";*
- successivamente al rilascio delle richiamate autorizzazioni l'Autorità Competente non ha rilasciato ulteriori atti;
- per effetto dell'intervenuta D.G.R. n. 1113 del 19/05/2011, si è stabilito che l'Autorità competente avrebbe provveduto a richiedere al Gestore il versamento delle somme di saldo sulla tariffa.

Considerato, inoltre, che:

- il DM 24/04/2008 prevede che l'importo della tariffa complessiva da applicare ai procedimenti di autorizzazione Integrata ambientale sia pari alla somma delle voci di costo di seguito riportate:

T_i	Tariffa istruttoria rilascio AIA	Art. 2 del DM 24/04/2008
T_C	Tariffa attività di controllo	Art. 3 comma 1 del DM 24/04/2008
T_A	Tariffa prelievi e analisi	Art. 3 comma 2 del DM 24/04/2008

- Il Bilancio di previsione per l'esercizio finanziario 2012 e pluriennale 2012-2014 della Regione Puglia, approvato con L.r. n° 39 del 30.12.2011, nello stato di previsione delle entrate alla UPB 3.3.1. riporta il Capitolo 3061130 connesso a quelli di uscita 641020 e 641025 ascritti alla UPB 9.7.1. dello stato di previsione delle spese;

- Il funzionario istruttore ha definito, nei termini di cui alla D.G.R. n. 1113/2011, l'ammontare della tariffa relativa di relativa alle seguenti voci di costo:

T_i	Tariffa istruttoria rilascio AIA	Art. 2 del DM 24/04/2008
T_C	Tariffa attività di controllo	Art. 3 comma 1 del DM 24/04/2008

Il funzionario istruttore ha definito, nei termini di cui alla D.G.R. n. 1113/2011, l'ammontare della tariffa istruttoria per il rilascio dell'AIA di cui all'Allegato I del DM 24/04/2008, determinando un importo complessivo di **euro 28.060,00** a carico del Gestore, come dettagliato nell'allegato costituito da n. 1 facciata parte integrante al presente provvedimento, previa detrazione dell'acconto di euro 3.000,00 già versato per il rilascio dell'AIA relativo alle due attività IPPC.

Sulla base dell'istruttoria svolta dal Funzionario istruttore U.O., l'Alta Professionalità AIA, in forza della Determinazione del Dirigente del Servizio Rischio Industriale n. 21 del 19 Marzo 2012, propone l'adozione del presente provvedimento.

Verifica ai sensi del d.lgs 196/03

Garanzie alla riservatezza

La pubblicazione dell'atto all'albo, salve le garanzie previste dalla legge 241/90 in tema di accesso ai documenti amministrativi, avviene nel rispetto della tutela alla riservatezza dei cittadini, secondo quanto disposto dal DLgs 196/03 in materia di protezione dei dati personali, nonché dal vigente regolamento regionale n. 5/2006 per il trattamento dei dati sensibili e giudiziari.

Adempimenti contabili di cui alla LR Puglia n. 28/2001 e s.m.i.

Dal presente provvedimento deriva una **entrata economica di euro 28.060,00** a carico del Bilancio Regionale **UPB 3.3.1.** "proventi e diritti per prestazioni rese da uffici e servizi regionali" da imputare sul **nuovo *Cap. 3062130*** denominato *"Proventi derivanti dallo svolgimento delle attività connesse con l'applicazione della normativa in materia di prevenzione e riduzione integrata dell'inquinamento collegato ai capitoli 641020, 641025";*

Tutto ciò premesso,

DETERMINA

Per quanto rappresentato nelle premesse, che qui si intendono integralmente riportate:

- che il Gestore Formica Ambiente Srl, autorizzato con D.D. n° 348 del 05/06/2008, così come riportato nelle premesse è tenuto a versare **euro 28.060,00** al netto dei versamenti effettuati in sede di istanza secondo quanto dettagliato nell'allegato al presente provvedimento (parte integrante dello stesso) costituito da n. 1 facciata e sintetizzato di seguito:

TARIFFA ISTRUTTORIA RILASCIO AIA (T_i)	**€ 17.840,00**
TARIFFA ATTIVITÀ DI CONTROLLO (T_C)	**€ 10.220,00**
TARIFFA DA VERSARE ($T_i + T_C$)	**€ 28.060,00**

- Di stabilire che il Gestore dovrà versare il suddetto importo di **euro 28.060,00,** sul *c/c postale 60225323* - intestato a "*Regione Puglia - Tasse, tributi e proventi regionali" (IBAN IT94 D076 0104 0000 0006 0225 323)*, con la causale "*Tariffa AIA Cap. 3062130"*, entro 60 giorni dalla comunicazione del presente provvedimento e che, in caso di ritardo nell'effettuazione del versamento trova applicazione l'articolo 7 del Decreto Interministeriale del 24 aprile 2008, "Decreto Tariffe", che prevede il pagamento degli interessi per tardivo pagamento, nella misura del tasso

legale vigente con decorrenza dal primo giorno successivo alla scadenza;

- Di stabilire che il Gestore dovrà trasmettere al Servizio Rischio Industriale copia del versamento, entro i successivi dieci giorni;

- Di dare atto che, ai sensi della DGR 1113/2011, sono escluse dalla quantificazione della tariffa sopra individuata le ispezioni straordinarie, di cui all'articolo 29 - *decies*., comma 4 del D.L.vo 152/06 e smi;

- La Regione, con successivi atti, si riserva di quantificare e richiedere la tariffa relativa ai controlli derivanti dalla programmazione di prelievi ed analisi (T_A) di cui all'art. 3 comma 2 del D.M. del 24 aprile 2008;

di trasmettere il presente provvedimento, a cura del Servizio Rischio Industriale, al gestore "**Formica Ambiente Srl,"** con sede legale in Roma alla Via Groelandia 47, anticipandolo a mezzo fax.

Ai sensi dell'art. 3 comma 4 della L. 241/90 e smi, avverso il presente provvedimento potrà essere presentato ricorso giurisdizionale al Tribunale Amministrativo Regionale entro 60 giorni (sessanta) dalla data di comunicazione dello stesso, ovvero ricorso straordinario al Presidente della Repubblica entro 120 (centoventi) giorni.

Il provvedimento viene redatto in forma integrale, nel rispetto della tutela alla riservatezza dei cittadini, secondo quanto disposto dal D.lgs. 196/03 in materia di protezione dei dati personali e s.m.i..

Il presente provvedimento:

a) sarà pubblicato nel Bollettino Ufficiale della Regione Puglia;
b) sarà trasmesso in copia conforme all'originale al Segretariato della Giunta Regionale;
c) sarà disponibile nel sito ufficiale della Regione Puglia: www.regione.puglia.it;
d) sarà trasmesso in copia all'Assessore alla Qualità dell'Ambiente.

L'Alta Professionalità AIA
Ing. Paolo Garofoli

Il Dirigente del Servizio Rischio Industriale
Ing. Giuseppe Tedeschi

REGIONE PUGLIA

AREA POLITICHE PER LA RIQUALIFICAZIONE, LA TUTELA E LA SICUREZZA AMBIENTALE E PER L'ATTUAZIONE DELLE OPERE PUBBLICHE
SERVIZIO RISCHIO INDUSTRIALE

CALCOLO DELLA TARIFFA ISTRUTTORIA (T_I e T_C) - Allegato I e Allegato IV DM 24/04/2008
con riferimento all'autorizzazione rilasciata con D.D. n. 348 del 05/06/2008

Gestore	*Formica Ambiente srl*
Ubicazione Impianto	*Contrada Formica, Comune di Brindisi (BR)*
Codice/i IPPC	*5.4 e 5.1*

DETTAGLIO VOCI DI COSTO

Attività 5.1

PRESENTAZIONE DOMANDA - C_D		
		Tariffa
Costo istruttorio base	C	€ 2.000,00
RIDUZIONI DA APPLICARE A C_D		Importo
Per il sistema di gestione ambientale - C_{SGA} (*)		
ISO 14001		€ 0,00
EMAS		€ 0,00
Per modalità presentazione delle domande - C_{Dom}		
Presentazione in copia elettronica	x	€ 1.000,00

VOCI ESPLICATIVE IMPORTI			
A	Grandi imprese e attività D.Lgs 334/99 e smi	€	4.000,00
B	Medie e Piccole imprese	€	2.500,00
C	Micro imprese e zootecnici	€	2.000,00

(*) *Non cumulabili fra loro*

Attività 5.4

PRESENTAZIONE DOMANDA - C_D		
		Tariffa
Costo istruttorio base	C	€ 2.000,00
RIDUZIONI DA APPLICARE A C_D		Importo
Per il sistema di gestione ambientale - C_{SGA} (*)		
ISO 14001		€ 0,00
EMAS		€ 0,00
Per modalità presentazione delle domande - C_{Dom}		
Presentazione in copia elettronica	x	€ 1.000,00

EMISSIONI IN ATMOSFERA - C_{Aria}		
Numero di inquinanti significativi	Numero fonti di emissione	Tariffa
nessuno		€ 0,00
da 1 a 4		€ 0,00
da 5 a 10	6	€ 4.000,00
da 11 a 17		€ 0,00
oltre 17		€ 0,00
TOTALE		€ 4.000,00

EMISSIONI IN ACQUA - C_{H2O}		
Numero di inquinanti significativi	Numero fonti di emissione	Tariffa
nessuno		€ 0,00
da 1 a 4		€ 0,00
da 5 a 7		€ 0,00
da 8 a 12		€ 0,00
da 13 a 15		€ 0,00
oltre 15	1	€ 4.500,00
TOTALE		€ 4.500,00

GESTIONE RIFIUTI - C_{RP} e C_{RnP}		
GESTIONE RIFIUTI PRODOTTI(**)		Tariffa
Deposito temporaneo		€ 0,00

(**)*Voce non applicabile alle categorie di attività di gestione rifiuti Cod. IPPC 5*

SMALTIMENTO O RECUPERO RIFIUTI PERICOLOSI		
tonn/giorno		Tariffa
fino a 1 ton/giorno		€ 0,00
oltre 1 fino a 10 ton/giorno		€ 0,00
oltre 10 fino a 20 ton/giorno		€ 0,00
oltre 20 fino a 50 ton/giorno		€ 0,00
oltre 50 ton/giorno	x	€ 5.000,00
TOTALE		€ 5.000,00

SMALTIMENTO O RECUPERO RIFIUTI NON PERICOLOSI		
tonn/giorno		Tariffa
fino a 1 ton/giorno		€ 0,00
oltre 1 fino a 10 ton/giorno		€ 0,00
oltre 10 fino a 20 ton/giorno		€ 0,00
oltre 20 fino a 50 ton/giorno		€ 0,00
oltre 50 ton/giorno	x	€ 3.000,00
TOTALE		€ 3.000,00

ULTERIORI COMPONENTI AMBIENTALI CONSIDERATE		
		Tariffa
Clima acustico - C_{CA}	x	€ 1.750,00
Tutela quantitativa risorsa idrica - C_{IN}		€ 0,00
Campi elettromagnetici - C_{EM}		€ 0,00
Odori - C_{Od}	x	€ 700,00
Sicurezza del territorio - C_{ST}		€ 0,00
Ripristino ambientale - C_{RA}	x	€ 5.600,00
TOTALE		€ 8.050,00

T_C (Art. 3, comma 1 del DM 24/04/2008) - Allegato IV	
$T_C$annua= max [1500 euro; C_{Aria} + C_{H2O}+ C_{RP} + C_{RnP}+ (componenti ambientali)*0,10 euro+100euro]	€ 2.555,00
TARIFFA ATTIVITÀ DI CONTROLLO (T_C)= $T_C$annua*(n - 1)	€ 10.220,00

n= anni durata autorizzazione	5

RIEPILOGO VOCI di COSTO		COSTO ISTRUTTORIO
Acquisizione e gestione della domanda, analisi delle procedure di gestione dell'impianti, e definizione delle misure relative a condizioni diverse da quelle del normale esercizio dell'impianto.	C_D	€ 4.000,00
Verifica del rispetto della disciplina in materia di inquinamento atmosferico, valutazione ed eventuale integrazione del piano di monitoraggio e controllo relativo alle emissioni in atmosfera, conduzione della quota parte delle analisi integrate riferibili alla componente qualità dell'aria.	C_{Aria}	€ 4.000,00
Verifica del rispetto della disciplina in materia di inquinamento delle acque, valutazione ed eventuale integrazione del piano di monitoraggio e controllo relativo alle emissioni in acqua, conduzione della quota parte delle analisi integrate riferibili alla componente qualità delle acque.	C_{H2O}	€ 4.500,00
Verifica del rispetto della disciplina in materia di rifiuti e conduzione della quota parte delle analisi integrate riferibili alla componente rifiuti.	C_{RP} e C_{RnP}	€ 8.000,00
Verifica del rispetto della ulteriore disciplina in materia ambientale, valutazione ed eventuale integrazione del piano di monitoraggio e controllo relativo ad altre componenti ambientali, conduzione della quota parte delle analisi integrate riferibili alla ulteriori componenti ambientali.	C_{CA}, C_{RI}, C_{EM}, C_{Od}, C_{ST}, C_{RA}	€ 8.050,00
TOTALE		€ 28.550,00

TARIFFA ISTRUTTORIA OMNICOMPRENSIVA RIDOTTA (verifica documentale di cui al punto 2.6 della DGR 1113 del 19.05.2011)	Coefficiente di adeguamento (pari all'80% della tariffa istruttoria)	€ 22.840,00
IMPORTO VERSAMENTO EFFETTUATO (da detrarre)		€ 3.000,00
ADOZIONE SISTEMA DI GESTIONE AMBIENTALE (da detrarre)		€ 0,00
PRESENTAZIONE COPIA ELETTRONICA (da detrarre)		€ 2.000,00
TARIFFA ISTRUTTORIA RILASCIO AIA (T_I)		€ 17.840,00
TARIFFA ATTIVITÀ DI CONTROLLO (T_C)		€ 10.220,00
TARIFFA DA VERSARE (T_I + T_C)		€ 28.060,00

DETERMINAZIONE DEL DIRIGENTE SERVIZIO RISCHIO INDUSTRIALE 4 maggio 2012, n. 34

Art. 2 e art. 3 comma 1 del DM 24/04/2008 e DGR 1113/2011.
Saldo tariffa AIA relativa all'istruttoria (Ti) e tariffa relativa alle attività comunque sempre condotte nel singolo controllo (TC) di cui alla D.D. n° 597 del 24/09/2008 e D.D. n° 20 del 05/03/2012. Gestore: AMIU S.p.A.

Il giorno **04.05.2012,** in Modugno presso la sede del Servizio Rischio Industriale,

IL DIRIGENTE DEL SERVIZIO RISCHIO INDUSTRIALE

Visti gli articoli 4 e 5 della L.R. 4 febbraio 1997, n. 7;

Vista la Deliberazione G.R. n. 3261 del 28/7/98;

Visti gli artt. 14 e 16 del D.Lgs. 165/01

Visto l'art. 32 della legge 18 giugno 2009, n. 69, che prevede l'obbligo di sostituire la pubblicazione tradizionale all'Albo ufficiale con la pubblicazione di documenti digitali sui siti informatici;

Visto l'art. 18 del D.lgs. 196/03 "Codice in materia di protezione dei dati personali" in merito ai Principi applicabili ai trattamenti effettuati dai soggetti pubblici;

Vista la Delibera di Giunta Regionale n. 767 del 26/04/2011 di organizzazione dei servizi di Presidenza e della Giunta Regionale con cui è stato istituito il Servizio Rischio Industriale;

Vista la Determinazione del Direttore dell'Area Organizzazione e Riforma dell'Amministrazione n. 17 del 24 giugno 2011 con cui è cessato l'Ufficio Inquinamento e Grandi Impianti del Servizio Ecologia e contestualmente lo stesso è stato istituito alle dipendenze del Servizio Rischio Industriale;

Vista la Determinazione Dirigenziale del Servizio Rischio Industriale n. 10 del 26/07/2011 di "Organizzazione del Servizio Rischio Industriale e delega delle funzioni dirigenziali al Dirigente dell'Ufficio Inquinamento e Grandi Impianti, ai sensi della L.R. n. 10/2007, art. 45";

Vista la Determinazione Dirigenziale del Servizio Rischio Industriale n. 21 del 19 Marzo 2012 "Ufficio Inquinamento e Grandi Impianti, disposizioni organizzative ai sensi della L.R. n. 10/2007, art. 45".

Sulla base dell'istruttoria espletata dall'Ufficio Inquinamento e Grandi Impianti e conclusivamente confermata dal Funzionario di Alta Professionalità "Autorizzazione Integrata Ambientale".

Vista la Deliberazione G.R. n. 1388 del 19 settembre 2006 che, nelle more dello specifico decreto ministeriale, ha stabilito le tariffe che i soggetti interessati al rilascio dell'autorizzazione integrata ambientale devono versare contestualmente alla presentazione della domanda ai sensi dell'art. 5 comma 2 del D.Lgs. 59/2005, a titolo di acconto per le spese di istruttoria e controlli, con il rinvio del pagamento del saldo alla determinazione delle tariffe da parte dello Stato;

Visto il Decreto Interministeriale 24 aprile 2008, recante: "Modalità, anche contabili, e tariffe da applicare in relazione alle istruttorie ed ai controlli previsti dal decreto legislativo 18 febbraio 2005, n. 59";

Vista la Legge Regionale n. 17/07 "Disposizioni in campo ambientale, anche in relazione al decentramento delle funzioni amministrative in materia ambientale" che, all'Allegato 1 - punto 4 ha stabilito le tariffe stralcio per le istruttorie di Autorizzazione Integrata Ambientale;

Vista la Legge Regionale n. 19/2010, che all'art. 35 recita: "*il comma 1 dell'articolo 7 della legge regionale 14 giugno 2006, n. 17 (Disposizioni in campo ambientale,anche in relazione al decentramento delle funzioni amministrative in materia ambientale) va inteso nel senso che la delega disposta in favore delle Province con decorrenza 1°*

luglio 2007 concerne l'istruttoria e il rilascio delle autorizzazioni integrate ambientali richieste a decorrere da tale data, mentre restano di competenza della Regione il rinnovo, il riesame e l'aggiornamento delle autorizzazioni integrate ambientali conseguenti a istanze formulate fino al 30 giugno 2007";

Visto il D.Lgs. 152/06 e smi (in continuità con quanto stabilito nell'abrogato D.Lgs. 59/05), all'articolo 33 comma 3-bis, prevede che "*Le spese occorrenti per effettuare i rilievi, gli accertamenti ed i sopralluoghi necessari per l'istruttoria delle domande di autorizzazione integrata ambientale e per i successivi controlli previsti dall'articolo 29-decies, sono a carico del gestore*". Lo stesso D.lgs. 152/06 e s.m.i. indica, quale riferimento per la determinazione delle tariffe, il Decreto Interministeriale 24 aprile 2008, nelle more dell'emanazione di altri decreti;

Vista, altresì:

- la Deliberazione di Giunta Regionale n. 1113 del 19/05/2011 "Modalità di quantificazione delle tariffe da versare per le istanze assoggettate a procedura di Autorizzazione Integrata Ambientale regionale e provinciale ai sensi del D.Lgs. 18 febbraio 2005, n. 59 e del D.Lgs. 152/06 e smi. Integrazione della DGR 1388 del 19 settembre 2006", con la quale:
  - sono state definite le tariffe da applicare per la conduzione delle istruttorie dei procedimenti tecnico/amministrativi connessi al rilascio delle Autorizzazioni Integrate Ambientali e per lo svolgimento dei relativi controlli;
  - sono state definite le modalità di versamento delle tariffe anche a saldo che dovranno avvenire entro 60 giorni dal ricevimento della comunicazione e che, in caso di ritardo, trova applicazione l'articolo 7 del Decreto 24 aprile 2008;
  - sono state escluse dalla quantificazione delle tariffe le ispezioni straordinarie, di cui all'articolo 11 comma 4 del decreto legislativo 59/05, non programmate nell'autorizzazione integrata ambientale.
- La legge regionale 30 dicembre 2011, n° 38, recante "Disposizioni per la formazione del bilancio di previsione 2012 e bilancio pluriennale 2012-2014 della Regione Puglia" che, all'art. 22 (Attività di prevenzione e riduzione integrata dell'inquinamento) comma 1 lettera a. prevede l'istituzione nel bilancio regionale autonomo - parte entrata - UPB 3.3.1. "proventi e diritti per prestazioni rese da uffici e servizi regionali" il nuovo *Cap. 3062130* denominato *"Proventi derivanti dallo svolgimento delle attività connesse con l'applicazione della normativa in materia di prevenzione e riduzione integrata dell'inquinamento collegato ai capitoli 641020, 641025";*

Considerato che:

- il Gestore con nota acquisita al prot. n. 8531 del Settore Ecologia in data 24/05/2007, ha presentato istanza di AIA per l'impianto di discarica per la gestione dei rifiuti non pericolosi (rifiuti urbani) ubicato in Località Puro Vecchio - Trani (BARI);
- con Determinazione Dirigenziale n° 597 in data 24/09/2008, il Settore Ecologia ha rilasciato l'Autorizzazione Integrata Ambientale di durata pari a 5 anni;
- il Gestore contestualmente alla presentazione dell'istanza di AIA ha provveduto al versamento dell'acconto, a valere sull'importo della tariffa, secondo le indicazioni contenute nella D.G.R. n. 1388 del 19.09.06 che prescrive - tra l'altro - *"i gestori provvedono al versamento a favore della Regione a titolo di acconto, con il rinvio del pagamento del saldo, se dovuto, alla determinazione delle tariffe da parte dello Stato";*
- il Gestore con nota acquisita al prot. n. 6 del 03/12/2012 ha inoltrato la comunicazione per la valutazione del carattere di modifica sostanziale o non sostanziale, ai sensi della DGR n. 648 del 05/04/2011 consistente nel trattamento meccanico di RSU preliminare al conferimento degli stessi rifiuti trattati in discarica;
- con Determinazione Dirigenziale n° 20 in data 05/03/2012 il Servizio Rischio Industriale ha rilasciato l'aggiornamento per modifica non sostanziale;
- successivamente al rilascio della richiamata autorizzazione l'Autorità Competente non ha rilasciato ulteriori atti;
- per effetto dell'intervenuta D.G.R. n. 1113 del 19/05/2011, si è stabilito che l'Autorità compe-

tente avrebbe provveduto a richiedere al Gestore il versamento delle somme di saldo sulla tariffa.

Considerato, inoltre, che:

- il DM 24/04/2008 prevede che l'importo della tariffa complessiva da applicare ai procedimenti di autorizzazione Integrata ambientale sia pari alla somma delle voci di costo di seguito riportate:

T_i	Tariffa istruttoria rilascio AIA	Art. 2 del DM 24/04/2008
T_C	Tariffa attività di controllo	Art. 3 comma 1 del DM 24/04/2008
T_A	Tariffa prelievi e analisi	Art. 3 comma 2 del DM 24/04/2008

- Il Bilancio di previsione per l'esercizio finanziario 2012 e pluriennale 2012-2014 della Regione Puglia, approvato con L.r. n° 39 del 30.12.2011, nello stato di previsione delle entrate alla UPB 3.3.1. riporta il Capitolo 3061130 connesso a quelli di uscita 641020 e 641025 ascritti alla UPB 9.7.1. dello stato di previsione delle spese;

- Il funzionario istruttore ha definito, nei termini di cui alla D.G.R. n. 1113/2011, l'ammontare della tariffa relativa di relativa alle seguenti voci di costo:

T_i	Tariffa istruttoria rilascio AIA	Art. 2 del DM 24/04/2008
T_C	Tariffa attività di controllo	Art. 3 comma 1 del DM 24/04/2008

determinando un importo complessivo di **euro 28.960,00** a carico del Gestore, come dettagliato nell'allegato costituito da n. 2 facciate parte integrante al presente provvedimento, previa detrazione dell'acconto di euro 2.500,00 già versato per il rilascio e dell'AIA e dell'acconto di euro 2.000,00 versato per la comunicazione per la valutazione del carattere di modifica sostanziale o non sostanziale, ai sensi della DGR n. 648 del 05/04/2011.

Sulla base dell'istruttoria svolta dal Funzionario istruttore U.O., l'Alta Professionalità AIA, in forza della Determinazione del Dirigente del Servizio Rischio Industriale n. 21 del 19 Marzo 2012, propone l'adozione del presente provvedimento.

Verifica ai sensi del d.lgs 196/03

Garanzie alla riservatezza

La pubblicazione dell'atto all'albo, salve le garanzie previste dalla legge 241/90 in tema di accesso ai documenti amministrativi, avviene nel rispetto della tutela alla riservatezza dei cittadini, secondo quanto disposto dal DLgs 196/03 in materia di protezione dei dati personali, nonché dal vigente regolamento regionale n. 5/2006 per il trattamento dei dati sensibili e giudiziari.

Adempimenti contabili di cui alla LR Puglia n. 28/2001 e s.m.i.

Dal presente provvedimento deriva una **entrata economica di euro 28.960,00** a carico del Bilancio Regionale **UPB 3.3.1.** "proventi e diritti per prestazioni rese da uffici e servizi regionali" da imputare sul **nuovo *Cap. 3062130*** denominato *"Proventi derivanti dallo svolgimento delle attività connesse con l'applicazione della normativa in materia di prevenzione e riduzione integrata dell'inquinamento collegato ai capitoli 641020, 641025";*

Tutto ciò premesso,

DETERMINA

Per quanto rappresentato nelle premesse, che qui si intendono integralmente riportate:

- che il Gestore AMIU S.p.A., autorizzato con D.D. n° 597 del 24/09/2008 e successiva D.D. n° 20 del 05/03/2012, così come riportate nelle premesse è tenuto a versare euro 28.960,00 al netto dei versamenti effettuati in sede di istanza secondo quanto dettagliato nell'allegato al presente provvedimento (parte integrante dello stesso) costituito da n. 2 facciate e sintetizzato di seguito:

TARIFFA ISTRUTTORIA RILASCIO AIA (T_i)	€ 18.540,00
TARIFFA ATTIVITÀ DI CONTROLLO (T_C)	€ 10.420,00
TARIFFA DA VERSARE ($T_i + T_C$)	**€ 28.960,00**
TARIFFA ISTRUTTORIA PER RILASCIO MODIFICA NON SOSTANZIALE (T_i)	€ 0,00
TARIFFA ATTIVITÀ DI CONTROLLO PER MODIFICA NON SOSTANZIALE (T_C)	€ 0,00
TARIFFA DA VERSARE ($T_i + T_C$)	**€ 0,00**

- Di stabilire che il Gestore dovrà versare il suddetto importo di **euro 28.960,00,** sul *c/c postale 60225323* - intestato a "*Regione Puglia - Tasse, tributi e proventi regionali" (IBAN IT94 D076 0104 0000 0006 0225 323),* con la causale "*Tariffa AIA Cap. 3062130"*, entro 60 giorni dalla comunicazione del presente provvedimento e che, in caso di ritardo nell'effettuazione del versamento trova applicazione l'articolo 7 del Decreto Interministeriale del 24 aprile 2008, "Decreto Tariffe", che prevede il pagamento degli interessi per tardivo pagamento, nella misura del tasso legale vigente con decorrenza dal primo giorno successivo alla scadenza;

- Di stabilire che il Gestore dovrà trasmettere al Servizio Rischio Industriale copia del versamento, entro i successivi dieci giorni;

- Di dare atto che, ai sensi della DGR 1113/2011, sono escluse dalla quantificazione della tariffa sopra individuata le ispezioni straordinarie, di cui all'articolo 29 - *decies*., comma 4 del D.L.vo 152/06 e smi;

- La Regione, con successivi atti, si riserva di quantificare l'ammontare della tariffa relativa ai controlli derivanti dalla programmazione di prelievi ed analisi (T_A) di cui all'Allegato V dal D.M. del 24 aprile 2008;

di trasmettere il presente provvedimento, a cura del Servizio Rischio Industriale, al gestore "AMIU S.p.A." con sede legale in Trani (BARI), Via Barletta n.161, anticipandolo a mezzo fax.

Ai sensi dell'art. 3 comma 4 della L. 241/90 e smi, avverso il presente provvedimento potrà essere presentato ricorso giurisdizionale al Tribunale Amministrativo Regionale entro 60 giorni (sessanta) dalla data di comunicazione dello stesso, ovvero ricorso straordinario al Presidente della Repubblica entro 120 (centoventi) giorni.

Il provvedimento viene redatto in forma integrale, nel rispetto della tutela alla riservatezza dei cittadini, secondo quanto disposto dal D.lgs. 196/03 in materia di protezione dei dati personali e s.m.i..

Il presente provvedimento:

a) sarà pubblicato nel Bollettino Ufficiale della Regione Puglia;
b) sarà trasmesso in copia conforme all'originale al Segretariato della Giunta Regionale;
c) sarà disponibile nel sito ufficiale della Regione Puglia: www.regione.puglia.it;
d) sarà trasmesso in copia all'Assessore alla Qualità dell'Ambiente.

L'Alta Professionalità AIA
Ing. Paolo Garofoli

Il Dirigente del Servizio Rischio Industriale
Ing. Giuseppe Tedeschi

REGIONE PUGLIA

AREA POLITICHE PER LA RIQUALIFICAZIONE, LA TUTELA E LA SICUREZZA AMBIENTALE E PER L'ATTUAZIONE DELLE OPERE PUBBLICHE
SERVIZIO RISCHIO INDUSTRIALE

CALCOLO DELLA TARIFFA ISTRUTTORIA (T_I e T_C) - Allegato I e Allegato IV DM 24/04/2008
in riferimento all'autorizzazione rilasciata con D.D. n. 597 del 24/09/2008

Gestore	*AMIU SpA*
Ubicazione Impianto	*Località Puro Vecchio, SP 168 Barletta - Corato*
Codice/i IPPC	*5.4*

DETTAGLIO VOCI DI COSTO

PRESENTAZIONE DOMANDA - C_D		
		Tariffa
Costo istruttorio base	B	€ 2.500,00
RIDUZIONI DA APPLICARE A C_D		Importo
Per il sistema di gestione ambientale - C_{SGA} (*)		
ISO 14001		€ 0,00
EMAS		€ 0,00
Per modalità presentazione delle domande - C_{Dom}		
Presentazione in copia elettronica	x	€ 1.000,00

VOCI ESPLICATIVE IMPORTI

A	Grandi imprese e attività D.Lgs 334/99 e smi	€ 4.000,00
B	Medie e Piccole imprese	€ 2.500,00
C	Micro imprese e zootecnici	€ 2.000,00

(*) *Non cumulabili fra loro*

EMISSIONI IN ATMOSFERA - C_{Aria}		
Numero di inquinanti significativi	Numero fonti di emissione	Tariffa
nessuno		€ 0,00
da 1 a 4		€ 0,00
da 5 a 10	4	€ 4.000,00
da 11 a 17		€ 0,00
oltre 17		€ 0,00
TOTALE		**€ 4.000,00**

EMISSIONI IN ACQUA - C_{H2O}		
Numero di inquinanti significativi	Numero fonti di emissione	Tariffa
nessuno		€ 0,00
da 1 a 4		€ 0,00
da 5 a 7		€ 0,00
da 8 a 12		€ 0,00
da 13 a 15		€ 0,00
oltre 15	2	€ 10.000,00
TOTALE		**€ 10.000,00**

GESTIONE RIFIUTI - C_{RP} e C_{RnP}		
GESTIONE RIFIUTI PRODOTTI(**)		Tariffa
Deposito temporaneo		€ 0,00

(**)*Voce non applicabile alle categorie di attività di gestione rifiuti Cod. IPPC 5*

SMALTIMENTO O RECUPERO RIFIUTI PERICOLOSI		
tonn/giorno		Tariffa
fino a 1 ton/giorno		€ 0,00
oltre 1 fino a 10 ton/giorno		€ 0,00
oltre 10 fino a 20 ton/giorno		€ 0,00
oltre 20 fino a 50 ton/giorno		€ 0,00
oltre 50 ton/giorno		€ 0,00
TOTALE		**€ 0,00**

SMALTIMENTO O RECUPERO RIFIUTI NON PERICOLOSI		
tonn/giorno		Tariffa
fino a 1 ton/giorno		€ 0,00
oltre 1 fino a 10 ton/giorno		€ 0,00
oltre 10 fino a 20 ton/giorno		€ 0,00
oltre 20 fino a 50 ton/giorno		€ 0,00
oltre 50 ton/giorno	x	€ 3.000,00
TOTALE		**€ 3.000,00**

ULTERIORI COMPONENTI AMBIENTALI CONSIDERATE		
		Tariffa
Clima acustico - C_{CA}	x	€ 1.750,00
Tutela quantitativa risorsa idrica - C_{RI}		€ 0,00
Campi elettromagnetici - C_{EM}		€ 0,00
Odori - C_{Od}	x	€ 700,00
Sicurezza del territorio - C_{ST}		€ 0,00
Ripristino ambientale - C_{RA}	x	€ 5.600,00
TOTALE		**€ 8.050,00**

T_C (Art. 3, comma 1 del DM 24/04/2008) - Allegato IV	
$T_C$annua= max [1500 euro; C_{Aria} + C_{H2O}+ C_{RP} + C_{RnP}+ (componenti ambientali)*0,10 euro+100euro]	€ 2.605,00
TARIFFA ATTIVITÀ DI CONTROLLO (T_C)= $T_C$annua*(n - 1)	**€ 10.420,00**

n= anni durata autorizzazione	5

RIEPILOGO VOCI di COSTO		COSTO ISTRUTTORIO
Acquisizione e gestione della domanda, analisi delle procedure di gestione dell'impianti, e definizione delle misure relative a condizioni diverse da quelle del normale esercizio dell'impianto.	C_D	€ 2.500,00
Verifica del rispetto della disciplina in materia di inquinamento atmosferico, valutazione ed eventuale integrazione del piano di monitoraggio e controllo relativo alle emissioni in atmosfera, conduzione della quota parte delle analisi integrate riferibili alla componente qualità dell'aria.	C_{Aria}	€ 4.000,00
Verifica del rispetto della disciplina in materia di inquinamento delle acque, valutazione ed eventuale integrazione del piano di monitoraggio e controllo relativo alle emissioni in acqua, conduzione della quota parte delle analisi integrate riferibili alla componente qualità delle acque.	C_{H2O}	€ 10.000,00
Verifica del rispetto della disciplina in materia di rifiuti e conduzione della quota parte delle analisi integrate riferibili alla componente rifiuti.	C_{RP} e C_{RnP}	€ 3.000,00
Verifica del rispetto della ulteriore disciplina in materia ambientale, valutazione ed eventuale integrazione del piano di monitoraggio e controllo relativo ad altre componenti ambientali, conduzione della quota parte delle analisi integrate riferibili alla ulteriori componenti ambientali.	C_{CA}, C_{RI}, C_{EM}, C_{Od}, C_{ST}, C_{RA}	€ 8.050,00
TOTALE		€ 27.550,00

TARIFFA ISTRUTTORIA OMNICOMPRENSIVA RIDOTTA (verifica documentale di cui al punto 2.6 della DGR 1113 del 19.05.2011)	Coefficiente di adeguamento (pari all'80% della tariffa istruttoria)	€ 22.040,00
IMPORTO VERSAMENTO EFFETTUATO (da detrarre)		€ 2.500,00
ADOZIONE SISTEMA DI GESTIONE AMBIENTALE (da detrarre)		€ 0,00
PRESENTAZIONE COPIA ELETTRONICA (da detrarre)		€ 1.000,00
TARIFFA ISTRUTTORIA RILASCIO AIA (T_I)		€ 18.540,00
TARIFFA ATTIVITÀ DI CONTROLLO (T_C)		€ 10.420,00
TARIFFA DA VERSARE (T_I + T_C)		**€ 28.960,00**

REGIONE PUGLIA

AREA POLITICHE PER LA RIQUALIFICAZIONE, LA TUTELA E LA SICUREZZA AMBIENTALE E PER L'ATTUAZIONE DELLE OPERE PUBBLICHE
SERVIZIO RISCHIO INDUSTRIALE

CALCOLO DELLA TARIFFA ISTRUTTORIA PER MODIFICA NON SOSTANZIALE (T_i e T_C) - Allegato III e Allegato IV DM 24/04/2008
in riferimento all'autorizzazione rilasciata con D.D. n. 20 del 05/03/2012

Gestore	*AMIU SpA*
Ubicazione Impianto	*Località Puro Vecchio, SP 168 Barletta - Corato*
Codice/i IPPC	*5.4*

DETTAGLIO VOCI DI COSTO

T_C (Art. 3, comma 1 del DM 24/04/2008) - Allegato IV	
$T_C$annua= max [1500 euro; C_{Aria} + C_{H2O}+ $C_{Rifiuti}$ + C_{Rumore}+ (componenti	
TARIFFA ATTIVITÀ DI CONTROLLO (T_C)= $T_C$annua*(n - 1)	

PRESENTAZIONE DOMANDA - C_D	€ 2.000,00
IMPORTO VERSAMENTO EFFETTUATO (da detrarre)	€ 2.000,00
TARIFFA ISTRUTTORIA PER RILASCIO MODIFICA NON SOSTANZIALE (T_i)	€ 0,00
TARIFFA ATTIVITÀ DI CONTROLLO PER MODIFICA NON SOSTANZIALE (T_C)	€ 0,00
TARIFFA DA VERSARE (T_i + T_C)	**€ 0,00**

DETERMINAZIONE DEL DIRIGENTE SERVIZIO RISCHIO INDUSTRIALE 4 maggio 2012, n. 35

NICOLA VERONICO srl - Impianto di stoccaggio e trattamento di rifiuti speciali pericolosi e non pericolosi ubicato in Modugno (BA) - S.P. 231 Km 1,680. Aggiornamento, per nuova disposizione legislativa intervenuta, della Determinazione Dirigenziale n. 393/2008 del Servizio Ecologia - Fascicolo 81 MOD1.

Il giorno 10.05.2012, in Modugno presso la sede del Servizio Rischio Industriale

IL DIRIGENTE DEL SERVIZIO RISCHIO INDUSTRIALE

Visti gli articoli 4 e 5 della L.R. 4 febbraio 1997, n. 7;

Vista la Deliberazione G.R. n. 3261 del 28/7/98;

Visti gli artt. 14 e 16 del D.Lgs. 165/01

Visto l'art. 32 della legge 18 giugno 2009, n. 69, che prevede l'obbligo di sostituire la pubblicazione tradizionale all'Albo ufficiale con la pubblicazione di documenti digitali sui siti informatici;

Visto l'art. 32 della Legge 18 giugno 2009, n. 69;

Visto l'art. 18 del Dlgs 196/03 "Codice in materia di protezione dei dati personali" in merito ai Principi applicabili ai trattamenti effettuati dai soggetti pubblici;

Vista la Delibera di Giunta Regionale n. 767 del 26/04/2011 di organizzazione dei servizi di Presidenza e della Giunta Regionale con cui è stato istituito il Servizio Rischio Industriale;

Vista la Determinazione del Direttore dell'Area Organizzazione e Riforma dell'Amministrazione n. 17 del 24 giugno 2011 con cui è cessato l'Ufficio Inquinamento e Grandi Impianti del Servizio Ecologia e contestualmente lo stesso è stato istituito alle dipendenze del Servizio Rischio Industriale;

Vista la Determinazione Dirigenziale del Servizio Rischio Industriale n. 10 del 26/07/2011 di "Organizzazione del Servizio Rischio Industriale e delega delle funzioni dirigenziali al Dirigente dell'Ufficio Inquinamento e Grandi Impianti, ai sensi della L.R. n. 10/2007, art. 45";

Vista la Determinazione Dirigenziale del Servizio Rischio Industriale n. 21 del 19 marzo 2012 "Ufficio Inquinamento e Grandi Impianti, disposizioni organizzative ai sensi della L.R. n. 10/2007, art. 45".

Sulla base dell'istruttoria espletata dall'Ufficio Inquinamento e Grandi Impianti e confermata dal Funzionario di Alta Professionalità "Autorizzazione Integrata Ambientale".

Visto il D.Lgs. 152/06 e smi - parte seconda: "*Procedure per la valutazione ambientale strategica (VAS), per la valutazione d'impatto ambientale (VIA) e per l'autorizzazione integrata ambientale (IPPC)*";

Visto il D.M. 24.4.2008, denominato "Decreto Interministeriale Tariffe";

Vista la Delibera di G.R. n. 1388 del 19 settembre 2006: "Decreto legislativo 18 febbraio 2005, n. 59. Attuazione integrale della direttiva 96/61/CE relativa alla prevenzione e riduzione integrata dell'inquinamento. Individuazione della "Autorità Competente - Attivazione delle procedure tecnico-amministrative connesse";

Vista la Delibera di G.R. n. 482 del 13 aprile 2007: "Decreto legislativo 18 febbraio 2005, n. 59 - Attuazione integrale della direttiva 96/61/CE relativa alla prevenzione e riduzione integrate dell'inquinamento - Differimento del calendario per la presentazione delle domande per il rilascio dell'Autorizzazione Integrata Ambientale, relativamente agli impianti di cui all'allegato I, a parziale modifica della D.G.R. n. 1388 del 19.09.2006, all. 3";

Visti inoltre:

- la Legge 241/90: "Nuove norme in materia di procedimento amministrativo e di diritto di accesso ai documenti amministrativi" e s.m.i.;

- la L.R. 14 giugno 2007, n. 17: "Disposizioni in campo ambientale, anche in relazione al decentramento delle funzioni amministrative in materia ambientale";
- l'articolo 35 della L.R. 19/2010 "Disposizioni per la formazione del bilancio di previsione 2011 e bilancio pluriennale 2011-2013 della Regione Puglia"
- la DGR n. 1113 del 19/05/2011 "Modalità di quantificazione delle tariffe da versare per le istanze assoggettate a procedura di Autorizzazione Integrata Ambientale regionale e provinciale ai sensi del D.Lgs. 18 febbraio 2005, n. 59 e del D.Lgs. 152/06 e smi. Integrazione della DGR 1388 del 19 settembre 2006"

Premesso che:
- il Decreto Legislativo 152/06 e smi, alla parte seconda Titolo III-BIS " Autorizzazione Integrata Ambientale", disciplina le modalità e le condizioni per il rilascio dell'Autorizzazione Integrata Ambientale (A.I.A.) al fine di attuare a livello comunitario la prevenzione e la riduzione integrate dell'inquinamento per alcune categorie di impianti industriali;
- il Decreto Legislativo 152/06 e smi all'art. 29-nonies comma 1 "Modifica degli impianti o variazione del Gestore" stabilisce che *Il Gestore comunica all'Autorità competente le modifiche progettate dell'impianto, come definite dall'articolo 5, comma 1, lettera l). L'autorità competente, ove lo ritenga necessario, aggiorna l'autorizzazione integrata ambientale o le relative condizioni, ovvero, se rileva che le modifiche progettate sono sostanziali ai sensi dell'articolo 5, comma 1, lettera l-bis, ne dà notizia al Gestore entro sessanta giorni dal ricevimento della comunicazione ai fini degli adempimenti di cui al comma 2 del presente articolo. Decorso tale termine, il Gestore può procedere alla realizzazione delle modifiche comunicate;*
- la Delibera di Giunta Regionale n. 648 del 05/04/2011 "Linee guida per l'individuazione delle modifiche sostanziali ai sensi della parte seconda del D.Lgs. 152/06 e per l'indicazione dei relativi percorsi procedimentali." disciplina il coordinamento fra la disciplina AIA e la disciplina specifica della VIA, nell'ambito di modifiche proposte dal Gestore di impianti soggetti ad autorizzazione integrata ambientale;
- Il D.Lgs. n. 205/2010, correttivo del D.Lgs. n. 152/06 e smi, abrogando l'allegato G alla parte IV dello stesso Decreto, ha vietato la possibilità di miscelare categorie di rifiuti pericolosi aventi differenti caratteristiche di pericolosità, salvo formale autorizzazione in deroga al comma 1 dell'art. 187 D.Lgs. n. 152/06 e smi;

Atteso che:
- In data 16 febbraio 2011, con nota acquisita al protocollo del Servizio Ecologia n. 1859 del 23 febbraio 2011, il Gestore Nicola Veronico srl ha chiesto di essere autorizzato a svolgere l'attività di miscelazione, già autorizzata con D.D. n.393/2008, in deroga al comma 1 dell'art. 187 del D.Lgs. n. 152/06 e smi;

preso atto degli esiti della Conferenza di Servizi tenutasi in data 07.04.2011 presso l'Ufficio Inquinamento e Grandi Impianti della Regione Puglia, durante la quale, come da verbale in atti ed in possesso di tutti gli Enti e/o Uffici coinvolti, è stato chiesto al Gestore di produrre documentazione integrativa alla luce dei chiarimenti chiesti dal Servizio Regionale di Gestione Rifiuti. Durante la CDS, l'Ufficio Inquinamento e Grandi Impianti si riservava di chiedere chiarimenti all'Ufficio VIA regionale in merito alla compatibilità ambientale dell'attività di miscelazione già autorizzata con D.D. n.393/2008;

preso atto degli esiti della Conferenza di Servizi tenutasi in data 30.06.2011 presso l'Ufficio Inquinamento e Grandi Impianti della Regione Puglia, durante la quale, come da verbale in atti ed in possesso di tutti gli Enti e/o Uffici coinvolti, a seguito di approfondimenti istruttori da parte dell'Ufficio Inquinamento e Grandi Impianti, nonché a seguito di chiarimenti forniti dall'Ufficio VIA, si è stabilito di limitare l'autorizzazione in deroga al comma 1 dell'art. 187 del D.Lgs. n. 152/06 e smi alla sola operazione di recupero codificata con il codice R12 in considerazione:
1. della mancata inclusione dell'attività di miscelazione nel provvedimento di VIA rilasciato alla Società;
2. della non assoggettabilità dell'operazione R12 alla disciplina VIA, ai sensi della parte seconda del D.Lgs. n.152/06 e smi nonché della L.R. n. 11/01 e smi;

L'Ufficio Inquinamento e Grandi Impianti si riservava di autorizzare, in deroga al comma 1 dell'art. 187 del D.Lgs. n. 152/06 e smi, anche l'operazione di miscelazione in forma di smaltimento solo a seguito dell'eventuale compatibilità ambientale rilasciata dalla relativa Autorità competente.

In sede di CDS veniva chiesto al Gestore di produrre documentazione integrativa indicante sia i gruppi di miscelazione per i quali è stata chiesta la deroga ai sensi del comma 2 dell'art. 187 del D.Lgs. n. 152/06 e smi, sia lo schema di registro da adottare per la registrazione delle operazioni di miscelazione;

Vista la documentazione integrativa trasmessa dal Gestore in data 1.08.2011 a chiarimento di quanto emerso in sede di CDS del 30.06.2011, acquisita al protocollo dell'Ufficio Inquinamento e Grandi Impianti al n. 413 del 18.07.2011;

preso atto degli esiti della Conferenza di Servizi tenutasi in data 22.11.2011 presso l'Ufficio Inquinamento e Grandi Impianti della Regione Puglia durante la quale, come da verbale in atti ed in possesso di tutti gli Enti e/o Uffici coinvolti:
- il Gestore si riservava di trasmettere ulteriore documentazione ad integrazione di quanto richiesto dall'Ufficio Inquinamento e Grandi Impianti e da Arpa Puglia;
- la ASL esprimeva parere favorevole;

Vista la documentazione integrativa trasmessa dal Gestore in data 6.12.2011 a chiarimento di quanto emerso in sede di CDS del 22.11.2011, acquisita al protocollo dell'Ufficio Inquinamento e Grandi Impianti al n. 1921 del 09.12.2011.

Visto che l'Arpa Puglia con nota prot. n. 2035 del 16.01.2012 acquisita al protocollo dell'Ufficio in data 20.01.2012 al n. 225 esprimeva parere favorevole *"consigliando di subordinare l'autorizzazione all'orientamento interpretativo della norma che l'Autorità competente sta provvedendo ad elaborare";*

Visto anche il parere favorevole espresso dalla Provincia di Bari con nota prot. n. 3203/AR del giorno 08.04.2011, acquisito al protocollo dell'Ufficio Inquinamento e Grandi Impianti al n. 4476 del 22.04.2011;

Tenuto conto che l'esercizio dell'impianto della "**NICOLA VERONICO srl** " con sede legale in Modugno SP n. 231 Km 1,680 è già autorizzato con DD n. 393/2008 del Settore Ecologia della Regione Puglia;

Ritenuto di poter aggiornare l'Autorizzazione Integrata Ambientale oggetto dell'istanza sopra citata, tenendo conto dei provvedimenti già rilasciati e della normativa vigente e stabilendo che le condizioni, prescrizioni e limiti ivi riportati devono essere rispettati secondo modalità e tempistiche indicate;

Tenuto anche conto che sono in corso tavoli interregionali finalizzati alla redazione delle "*linee guida per la miscelazione di rifiuti pericolosi e non*" e che non sono ancora stati adottati ufficiali posizioni da parte delle Regioni;

Sulla base dell'istruttoria svolta dal Funzionario istruttore U.O., l'Alta Professionalità AIA, in forza della Determinazione Dirigenziale del Servizio Rischio Industriale n. 21 del 19 marzo 2012, propone l'adozione del presente provvedimento.

VERIFICA AI SENSI DEL DLGS 196/03

Garanzie alla riservatezza

La pubblicazione dell'atto all'albo, salve le garanzie previste dalla legge 241/90 in tema di accesso ai documenti amministrativi, avviene nel rispetto della tutela alla riservatezza dei cittadini, secondo quanto disposto dal DLgs 196/03 in materia di protezione dei dati personali, nonché dal vigente regolamento regionale n.5/2006 per il trattamento dei dati sensibili e giudiziari.

COPERTURA FINANZIARIA AI SENSI DELLA L.R. N. 28/2001 e s.m.i.

La presente determinazione non comporta implicazioni di natura finanziaria sia di entrata che di spesa e dalla stessa non deriva alcun onere a carico del Bilancio Regionale

Tutto ciò premesso

DETERMINA

fatte salve le considerazioni esposte in narrativa, che qui si intendono tutte integralmente riportate e trascritte:

di aggiornare, per effetto dell'abrogazione dell'allegato G alla parte quarta del D.Lgs. 152/06 e smi avvenuta con l'entrata in vigore del D.Lgs n. 205/2010, **l'Autorizzazione Integrata Ambientale** già rilasciata al Gestore Nicola Veronico srl con D.D. n. 393/2008, per l'impianto ubicato a Modugno (BA) con codice attività IPPC 5.1 All. VIII alla parte seconda del D.Lgs. 152/06 e smi, autorizzando ai sensi dell'art. 187 comma 2 del D.Lgs n. 152/06 e smi l'attività di miscelazione (già autorizzata ai sensi dell'art. 187 comma 1 del D.Lgs. 152/06 e smi) limitatamente all'operazione di recupero contraddistinta con la sigla R12 dell'allegato C alla parte quarta del D.Lgs n. 152/06 e smi, alle condizioni, prescrizioni e modalità tutte riportate nel presente provvedimento nonché alle condizioni e prescrizioni di cui alla DD n. 393/2008;

Di stabilire che:

- I documenti approvati sono riporti nell'allegato al presente provvedimento "Allegato A";
- La fase di miscelazione è finalizzata ad ottenere la omogeneizzazione di rifiuti aventi caratteristiche e proprietà analoghe da destinare presso impianti terzi finali, garantendo anche condizioni operative ottimali ai fini del trasporto;
- La miscelazione, già autorizzata con DD n.393/2008, potrà essere effettuata in deroga al comma 1 del D.Lgs. 152/06 e smi esclusivamente per i gruppi di miscelazione riportati nell'allegato al presente provvedimento "Allegato B";
- La miscelazione dovrà essere effettuata nelle 3 macro aree dello stabilimento indicate nel documento riportato nell'allegato A - prot n. 014/11NV/ad "*Istanza di miscelazione ai sensi dell'art. 187 comma 2 D.Lgs n. 152/06 Integrazione documentale alla ns. del 16/02/2011 prot. n. 07/11"* (documentazione acquisita in sede di CDS del 07.04.2011). Le miscele ottenute dovranno essere, di volta in volta, collocate in aree/spazi/contenitori che dovranno essere sempre identificate ed identificabili dall'Autorità di controllo;
- La miscelazione, autorizzata in deroga al comma 1 dall'art. 187 del D.Lgs. 152/06 e smi, dovrà avvenire nel rispetto di quanto di seguito prescritto:
  1. Le operazioni di miscelazione dovranno avvenire previo accertamento preliminare da parte del Tecnico responsabile dell'impianto, sulla scorta di adeguate verifiche della natura e compatibilità dei rifiuti e delle loro caratteristiche chimico-fisiche, anche attraverso analisi chimiche;
  2. Non si dovranno miscelare rifiuti che possano dar origine a sviluppo di gas pericolosi, tossici o molesti o che possano dar origine a sviluppo di calore e/o ad innalzamenti della pressione;
  3. Le operazioni di miscelazione dovranno essere effettuate secondo quanto riporto negli elaborati approvati e le procedure utilizzate dovranno garantire la trasparenza e la sicurezza delle operazioni eseguite e la totale tracciabilità dei rifiuti avviati a miscelazione;
  4. Prima di miscelare due o più rifiuti dovrà essere verificata la compatibilità chimico-fisica delle sostanze, effettuando delle prove di miscelazione in laboratorio con campioni rappresentativi dei rifiuti. Le prove dovranno essere registrate sulle apposite schede presentate dal Gestore con nota prot n. 085/11NV/ad "*Istanza di miscelazione ai sensi dell'art. 187 comma 2 D.Lgs n. 152/06 Integrazione documentale alla ns. rif. 07/11del 16/02/2011 e rif. 014/11 del 06/04/2011 e rif. 034/11 del 11/07/2011"* (documentazione acquisita al prot. n. 1921 del 09.12.2011 dell'Ufficio Inquinamento e Grandi Impianti);
  5. Le prove di miscelazione devono assicurare che non ci sia dispersione di sostanze pericolose per la salute umana e per l'ambiente;
  6. In nessun caso potranno essere miscelate sostanze che reagiscono violentemente tra di loro (con formazione ad es. di calore, fiamme, gas pericolosi, esplosione);
  7. Nei serbatoi afferenti lo stesso bacino di contenimento di eventuali sversamenti, dovranno essere collocate esclusivamente miscele compatibili tra di loro;
  8. Dovrà essere sempre assicurata la rintracciabilità dei rifiuti che originano la miscela;
  9. Il rifiuto risultante dalla operazione di miscelazione non dovrà pregiudicare l'efficacia del trattamento finale, né la sicurezza di tale trattamento;
- Il presente provvedimento non autorizza la codifica dei rifiuti della miscela ottenuta, in ragione della specifica responsabilità della corretta attri-

buzione del codice CER dei rifiuti prodotti in capo esclusivamente al produttore ai sensi della parte quarta del D.Lgs. n. 152/06 e smi;
- L'Autorizzazione Integrata Ambientale non esonera il Gestore dal conseguimento di altre autorizzazioni o provvedimenti previsti dalla normativa vigente per l'esercizio delle attività in oggetto;
- L'Ufficio Inquinamento e Grandi Impianti, a conclusione dei tavoli interregionali finalizzati alla redazione delle "*linee guida per la miscelazione di rifiuti pericolosi e non*", si riserva di aggiornare il presente provvedimento per l'eventuale riesame a seguito dell'adozione delle predette linee guida interregionali;
- Per ogni eventuale modifica impiantistica, il Gestore dovrà trasmettere a Regione e Provincia la comunicazione/richiesta di autorizzazione secondo le modalità disciplinate dalla DGRP n. 648 del 05/04/2011 "Linee guida per l'individuazione delle modifiche sostanziali, ai sensi della parte seconda del D.Lgs. n.152/06 e per l'individuazione dei relativi percorsi procedimentali";
- L'Autorizzazione rilasciata con DD n. 393/2008, ed aggiornata con il presente provvedimento, è soggetta a rinnovo ogni 8 anni a decorrere dalla data di rilascio del primo provvedimento;
- Per effetto dell'intervenuta DGRP n. 1113 del 19/05/2011 "*modalità di quantificazione delle tariffe da versare per le istanze assoggettate a procedura di Autorizzazione Integrata Ambientale regionale e provinciale ai sensi del D.Lgs. 18 febbraio 2005, n. 59 e del D.Lgs. 152/06 e smi. Integrazione della DGR 1388 del 19 settembre 2006*", si provvederà a richiedere alla "NICOLA VERONICO srl" il versamento delle somme di saldo delle tariffe relative all'istruttoria e ai controlli;
- L'Arpa Puglia - Dipartimento Provinciale di Bari e la Provincia di Bari, ognuno nell'ambito delle funzioni proprie istituzionali, svolgono il controllo della corretta gestione ambientale da parte del Gestore ivi compresa l'osservanza di quanto riportato nel presente provvedimento;
- L'Arpa Puglia, cui sono demandati i compiti di vigilanza e controllo, accerterà ai sensi dell'art. 29 *decies*, comma 3 del D.Lgs. 152/06 e s.m.i., quanto previsto e programmato nella presente Autorizzazione con oneri a carico del Gestore;

di notificare il presente provvedimento, a cura del Servizio Rischio Industriale, alla Società "**NICOLA VERONICO srl**" con sede legale in Modugno SP n. 231 Km 1,680;

di trasmettere il presente provvedimento alla Provincia di Bari, al Comune di Modugno, all'ARPA Puglia - Dipartimento Provinciale di Bari, alla ASL competente per territorio, ai Servizi Regionali Ecologia, Ciclo dei Rifiuti e Bonifica, Industria e Energia e Agricoltura;

di trasmettere copia conforme del presente provvedimento al Segretariato della Giunta Regionale;

di disporre la messa a disposizione del pubblico della presente autorizzazione e di ogni suo successivo aggiornamento, dei dati relativi al monitoraggio ambientale, presso la Provincia di Bari e presso il Comune di Modugno;

Il presente provvedimento:
a) sarà pubblicato nel Bollettino Ufficiale della Regione Puglia;
b) sarà trasmesso in copia conforme all'originale al Segretariato della Giunta Regionale;
c) sarà disponibile nel sito ufficiale della Regione Puglia: www.regione.puglia.it;
d) sarà trasmesso in copia all'Assessore alla Qualità dell'Ambiente.

Ai sensi dell'art. 3 comma 4 della L. 241/90 e smi, avverso il presente provvedimento potrà essere presentato ricorso giurisdizionale al Tribunale Amministrativo Regionale entro 60 giorni (sessanta) dalla data di notifica dello stesso, ovvero ricorso straordinario al Presidente della Repubblica entro 120 (centoventi) giorni.

L'Alta Professionalità AIA
Ing. Paolo Garofoli

Il Dirigente del Servizio Rischio Industriale
Ing. Giuseppe Tedeschi

REGIONE PUGLIA
POLITICHE PER LA RIQUALIFICAZIONE, LA TUTELA E LA SICUREZZA AMBIENTALE E PER L'ATTUAZIONE DELLE OPERE PUBBLICHE
D.Lgs. 152/06 e smi - Autorizzazione Integrata Ambientale

Nicola Veronico s.r.l. – Fasc. n. 81 MOD1

Allegato A
all'Autorizzazione Integrata Ambientale dell'impianto "NICOLA VERONICO srl"

1. DOCUMENTI PROGETTUALI ACQUISITI ED APPROVATI DURANTE IL PROCEDIMENTO ISTRUTTORIO

Numero di riferimento	TITOLO
	Istanza di miscelazione ai sensi dell'art. 187 comma 2 D.Lgs n. 152/06 Integrazione documentale alla ns. del 16/02/2011 prot. n. 07/11(documentazione acquisita in sede di CDS del 07.04.2011)
	Istanza di miscelazione ai sensi dell'art. 187 comma 2 D.Lgs n. 152/06 Integrazione documentale alla ns. prot. n. 07/11del 16/02/2011 e prot. n. 014/11 del 06/04/2011 (documentazione acquisita al prot. Uff. Inquinamento e G.I. n. 413 del 18.07.2011)
	Istanza di miscelazione ai sensi dell'art. 187 comma 2 D.Lgs n. 152/06 Integrazione documentale alla ns. rif. 07/11del 16/02/2011 e rif. 014/11 del 06/04/2011 e rif. 034/11 del 11/07/2011(documentazione acquisita al prot. Uff. Inquinamento e G.I. n. 1921 del 09.12.2011)

REGIONE PUGLIA

POLITICHE PER LA RIQUALIFICAZIONE, LA TUTELA E LA SICUREZZA AMBIENTALE E PER L'ATTUAZIONE DELLE OPERE PUBBLICHE

D.Lgs. 152/06 e smi - Autorizzazione Integrata Ambientale

Nicola Veronico s.r.l. – Fasc. n. 81 MOD1

Allegato B

all'Autorizzazione Integrata Ambientale dell'impianto "NICOLA VERONICO srl"

Gruppi di miscelazione

Gruppi di miscelazione con codici CER in ingresso e in uscita "Allegato 1"

[1] Il codice CER in uscita sarà individuato secondo i criteri definiti dall'introduzione all'allegato D parte IV del d.lgs. 152/06 ovvero nel caso in cui si tratti di miscelazione fra rifiuti appartenenti alla medesima tipologia merceologica (es. batterie, oli esausti, ecc.) ma differente provenienza, si potrà applicare il principio del codice in percentuale maggiore "CER prevalente".

Gruppo di miscelazione R1 01

Cer in ingresso	Descrizione	Cer in uscita
02 01 08*	rifiuti agrochimici contenenti sostanze pericolose	19xxxx[1]
08 01 11*	pitture e vernici di scarto, contenenti solventi organici o altre sostanze pericolose	
08 01 21*	residui di vernici o di sverniciatori	
08 03 12*	scarti di inchiostro, contenenti sostanze pericolose	
08 03 17*	toner per stampa esauriti, contenenti sostanze pericolose	
10 02 07*	rifiuti solidi prodotti dal trattamento dei fumi, contenenti sostanze pericolose	
11 01 98*	altri rifiuti contenenti sostanze pericolose	
11 02 07*	altri rifiuti contenenti sostanze pericolose	
12 01 12*	cere e grassi esauriti	
12 01 16*	materiale abrasivo di scarto, contenente sostanze pericolose	
13 08 99*	rifiuti non specificati altrimenti	
16 03 03*	rifiuti inorganici, contenenti sostanze pericolose	
16 03 05*	rifiuti organici, contenenti sostanze pericolose	
16 05 06*	sostanze chimiche di laboratorio contenenti o costituite da sostanze pericolose, comprese le miscele di sostanze chimiche di laboratorio	
16 05 07*	sostanze chimiche inorganiche di scarto contenenti o costituite da sostanze pericolose	
16 05 08*	sostanze chimiche organiche di scarto contenenti o costituite da sostanze pericolose	
16 07 09*	rifiuti contenenti altre sostanze pericolose	
17 03 03*	catrame di carbone e prodotti contenenti catrame	
19 02 04*	miscugli di rifiuti contenenti almeno un rifiuto pericoloso	
19 02 11*	altri rifiuti contenenti sostanze pericolose	
19 12 11*	altri rifiuti (compresi materiali misti) prodotti dal trattamento meccanico dei rifiuti, contenenti sostanze pericolose	
20 01 29*	detergenti contenenti sostanze pericolose	

Gruppo di miscelazione R1 02

Cer in ingresso	Descrizione	Cer in uscita
01 05 05*	fanghi e rifiuti di perforazione contenenti oli	
02 01 08*	rifiuti agrochimici contenenti sostanze pericolose	
04 02 19*	fanghi prodotti dal trattamento in loco degli effluenti, contenenti sostanze pericolose	
05 01 03*	morchie depositate sul fondo dei serbatoi	
05 01 06*	fanghi oleosi prodotti dalla manutenzione di impianti e apparecchiature	
05 01 09*	fanghi prodotti dal trattamento in loco degli effluenti, contenenti sostanze pericolose	
05 01 11*	rifiuti prodotti dalla purificazione di carburanti tramite basi	
06 05 02*	fanghi prodotti dal trattamento in loco degli effluenti, contenenti sostanze pericolose	
06 13 02*	carbone attivato esaurito (tranne 06 07 02)	
07 01 10*	altri residui di filtrazione e assorbenti esauriti	
07 01 11*	fanghi prodotti dal trattamento in loco degli effluenti, contenenti sostanze pericolose	
07 02 10*	altri residui di filtrazione e assorbenti esauriti	
07 02 11*	fanghi prodotti dal trattamento in loco degli effluenti, contenenti sostanze pericolose	
07 03 10*	altri residui di filtrazione e assorbenti esauriti	
07 03 11*	fanghi prodotti dal trattamento in loco degli effluenti, contenenti sostanze pericolose	
07 04 10*	altri residui di filtrazione e assorbenti esauriti	
07 04 11*	fanghi prodotti dal trattamento in loco degli effluenti, contenenti sostanze pericolose	
07 04 13*	rifiuti solidi contenenti sostanze pericolose	
07 05 10*	altri residui di filtrazione e assorbenti esauriti	
07 05 11*	fanghi prodotti dal trattamento in loco degli effluenti, contenenti sostanze pericolose	
07 05 13*	rifiuti solidi contenenti sostanze pericolose	
07 06 10*	altri residui di filtrazione e assorbenti esauriti	
07 06 11*	fanghi prodotti dal trattamento in loco degli effluenti, contenenti sostanze pericolose	
07 07 10*	altri residui di filtrazione e assorbenti esauriti	
07 07 11*	fanghi prodotti dal trattamento in loco degli effluenti, contenenti sostanze pericolose	
08 01 11*	pitture e vernici di scarto, contenenti solventi organici o altre sostanze pericolose	
08 01 13*	fanghi prodotti da pitture e vernici, contenenti solventi organici o altre sostanze pericolose	
08 01 15*	fanghi acquosi contenenti pitture e vernici, contenenti solventi organici o altre sostanze pericolose	

Gruppi di miscelazione con codici CER in ingresso e in uscita "Allegato 1"

[1] Il codice CER in uscita sarà individuato secondo i criteri definiti dall'introduzione all'allegato D parte IV del d.lgs. 152/06 ovvero nel caso in cui si tratti di miscelazione fra rifiuti appartenenti alla medesima tipologia merceologica (es. batterie, oli esausti, ecc.) ma differente provenienza, si potrà applicare il principio del codice in percentuale maggiore "CER prevalente".

08 01 17*	fanghi prodotti dalla rimozione di pitture e vernici, contenenti solventi organici o altre sostanze pericolose	19xxxx[1]
08 01 21*	residui di vernici o di sverniciatori	
08 03 12*	scarti di inchiostro, contenenti sostanze pericolose	
08 03 14*	fanghi di inchiostro, contenenti sostanze pericolose	
08 03 17*	toner per stampa esauriti, contenenti sostanze pericolose	
08 04 09*	adesivi e sigillanti di scarto, contenenti solventi organici o altre sostanze pericolose	
08 04 11*	fanghi di adesivi e sigillanti, contenenti solventi organici o altre sostanze pericolose	
08 04 13*	fanghi acquosi contenenti adesivi e sigillanti, contenenti solventi organici o altre sostanze pericolose	
10 01 20*	fanghi prodotti dal trattamento in loco degli effluenti, contenenti sostanze pericolose	
10 01 22*	fanghi acquosi da operazioni di pulizia caldaie, contenenti sostanze pericolose	
10 02 07*	rifiuti solidi prodotti dal trattamento dei fumi, contenenti sostanze pericolose	
10 02 11*	rifiuti prodotti dal trattamento delle acque di raffreddamento, contenentti oli	
10 02 13*	fanghi e residui di filtrazione prodotti dal trattamento dei fumi, contenenti sostanze pericolose	
10 03 27*	rifiuti prodotti dal trattamento delle acque di raffreddamento, contenenti oli	
10 04 09*	rifiuti prodotti dal trattamento delle acque di raffreddamento, contenenti oli	
10 05 08*	rifiuti prodotti dal trattamento delle acque di raffreddamento, contenenti oli	
10 06 09*	rifiuti prodotti dal trattamento delle acque di raffreddamento, contenenti oli	
10 07 07*	rifiuti prodotti dal trattamento delle acque di raffreddamento, contenenti oli	
10 08 19*	rifiuti prodotti dal trattamento delle acque di raffreddamento, contenenti oli	
11 01 08*	fanghi di fosfatazione	
11 01 09*	fanghi e residui di filtrazione, contenenti sostanze pericolose	
11 01 15*	eluati e fanghi di sistemi a membrana e sistemi a scambio ionico, contenenti sostanze pericolose	
11 01 16*	resine a scambio ionico saturate o esaurite	
11 01 98*	altri rifiuti contenenti sostanze pericolose	
11 02 07*	altri rifiuti contenenti sostanze pericolose	
12 01 12*	cere e grassi esauriti	
12 01 14*	fanghi di lavorazione, contenenti sostanze pericolose	
12 01 16*	materiale abrasivo di scarto, contenente sostanze pericolose	
12 01 18*	fanghi metallici (fanghi di rettifica, affilatura e lappatura) contenenti olio	
12 01 20*	corpi d'utensile e materiali di rettifica esauriti, contenenti sostanze pericolose	
12 03 02*	rifiuti prodotti da processi di sgrassatura a vapore	
13 05 01*	rifiuti solidi delle camere a sabbia e di prodotti di separazione olio/acqua	
13 05 02*	fanghi di prodotti di separazione olio/acqua	
13 05 03*	fanghi da collettori	
13 05 08*	miscugli di rifiuti delle camere a sabbia e dei prodotti di separazione olio/acqua	
13 08 01*	fanghi ed emulsioni prodotti dai processi di dissalazione	
13 08 99*	rifiuti non specificati altrimenti	
14 06 04*	fanghi o rifiuti solidi, contenenti solventi alogenati	
14 06 05*	fanghi o rifiuti solidi, contenenti altri solventi	
15 01 10*	imballaggi contenenti residui di sostanze pericolose o contaminati da tali sostanze	
15 01 11*	imballaggi metallici contenenti matrici solide porose pericolose (ad esempio amianto), compresi i contenitori a pressione vuoti	
15 02 02*	assorbenti, materiali filtranti (inclusi filtri dell'olio non specificati altrimenti), stracci e indumenti protettivi, contaminati da sostanze pericolose	
16 01 07*	filtri dell'olio	
16 01 21*	componenti pericolosi diversi da quelli di cui alle voci da 16 01 07 a 16 01 11, 16 01 13 e 16 01 14	
16 02 15*	componenti pericolosi rimossi da apparecchiature fuori uso	
16 03 03*	rifiuti inorganici, contenenti sostanze pericolose	
16 03 05*	rifiuti organici, contenenti sostanze pericolose	
16 05 06*	sostanze chimiche di laboratorio contenenti o costituite da sostanze pericolose, comprese le miscele di sostanze chimiche di laboratorio	
16 05 07*	sostanze chimiche inorganiche di scarto contenenti o costituite da sostanze pericolose	
16 05 08*	sostanze chimiche organiche di scarto contenenti o costituite da sostanze pericolose	
16 07 08*	rifiuti contenenti olio	
16 07 09*	rifiuti contenenti altre sostanze pericolose	
16 11 01*	rivestimenti e materiali refrattari a base di carbone provenienti dalle lavorazioni metallurgiche, contenenti sostanze pericolose	
16 11 03*	altri rivestimenti e materiali refrattari provenienti dalle lavorazioni metallurgiche, contenenti sostanze pericolose	
16 11 05*	rivestimenti e materiali refrattari provenienti da lavorazioni non metallurgiche, contenenti sostanze pericolose	
17 01 06*	miscugli o scorie di cemento, mattoni, mattonelle e ceramiche, contenenti sostanze pericolose	
17 02 04*	vetro, plastica e legno contenenti sostanze pericolose o da esse contaminati	

Gruppi di miscelazione con codici CER in ingresso e in uscita "Allegato 1"

(1) Il codice CER in uscita sarà individuato secondo i criteri definiti dall'introduzione all'allegato D parte IV del d.lgs. 152/06 ovvero nel caso in cui si tratti di miscelazione fra rifiuti appartenenti alla medesima tipologia merceologica (es. batterie, oli esausti, ecc.) ma differente provenienza, si potrà applicare il principio del codice in percentuale maggiore "CER prevalente".

17 03 01*	miscele bituminose contenenti catrame di carbone	
17 03 03*	catrame di carbone e prodotti contenenti catrame	
17 04 09*	rifiuti metallici contaminati da sostanze pericolose	
17 04 10*	cavi, impregnati di olio, di catrame di carbone o di altre sostanze pericolose	
17 05 03*	terra e rocce, contenenti sostanze pericolose	
17 05 05*	fanghi di dragaggio, contenente sostanze pericolose	
17 05 07*	pietrisco per massicciate ferroviarie, contenente sostanze pericolose	
17 06 03*	altri materiali isolanti contenenti o costituiti da sostanze pericolose	
17 08 01*	materiali da costruzione a base di gesso contaminati da sostanze pericolose	
17 09 03*	altri rifiuti dell'attività di costruzione e demolizione (compresi rifiuti misti) contenenti sostanze pericolose	
19 01 10*	carbone attivo esaurito, impiegato per il trattamento dei fumi	
19 02 04*	miscugli di rifiuti contenenti almeno un rifiuto pericoloso	
19 02 05*	fanghi prodotti da trattamenti chimico-fisici, contenenti sostanze pericolose	
19 02 09*	rifiuti combustibili solidi, contenenti sostanze pericolose	
19 02 11*	altri rifiuti contenenti sostanze pericolose	
19 03 04*	rifiuti contrassegnati come pericolosi, parzialmente (5) stabilizzati	
19 03 06*	rifiuti contrassegnati come pericolosi, solidificati	
19 08 06*	resine a scambio ionico saturate o esaurite	
19 08 07*	soluzioni e fanghi di rigenerazione delle resine a scambio ionico	
19 08 08*	rifiuti prodotti da sistemi a membrana, contenenti sostanze pericolose	
19 08 11*	fanghi prodotti dal trattamento biologico delle acque reflue industriali, contenenti sostanze pericolose	
19 08 13*	fanghi contenenti sostanze pericolose prodotti da altri trattamenti delle acque reflue industriali	
19 11 05*	fanghi prodotti dal trattamento in loco degli effluenti, contenenti sostanze pericolose	
19 12 06*	legno contenente sostanze pericolose	
19 12 11*	altri rifiuti (compresi materiali misti) prodotti dal trattamento meccanico dei rifiuti, contenenti sostanze pericolose	
19 13 01*	rifiuti solidi prodotti dalle operazioni di bonifica dei terreni, contenenti sostanze pericolose	
19 13 03*	fanghi prodotti dalle operazioni di bonifica dei terreni, contenenti sostanze pericolose	
19 13 05*	fanghi prodotti dalle operazioni di risanamento delle acque di falda, contenenti sostanze pericolose	
20 01 27*	vernici, inchiostri, adesivi e resine contenenti sostanze pericolose	
20 01 29*	detergenti contenenti sostanze pericolose	
20 01 37*	legno, contenente sostanze pericolose	

Gruppo di miscelazione R1 03

Cer in ingresso	Descrizione	Cer in uscita
01 05 05*	fanghi e rifiuti di perforazione contenenti oli	
02 01 08*	rifiuti agrochimici contenenti sostanze pericolose	
04 02 19*	fanghi prodotti dal trattamento in loco degli effluenti, contenenti sostanze pericolose	
05 01 03*	morchie depositate sul fondo dei serbatoi	
05 01 06*	fanghi oleosi prodotti dalla manutenzione di impianti e apparecchiature	
05 01 09*	fanghi prodotti dal trattamento in loco degli effluenti, contenenti sostanze pericolose	
05 01 11*	rifiuti prodotti dalla purificazione di carburanti tramite basi	
06 05 02*	fanghi prodotti dal trattamento in loco degli effluenti, contenenti sostanze pericolose	
07 01 11*	fanghi prodotti dal trattamento in loco degli effluenti, contenenti sostanze pericolose	
07 02 11*	fanghi prodotti dal trattamento in loco degli effluenti, contenenti sostanze pericolose	
07 03 11*	fanghi prodotti dal trattamento in loco degli effluenti, contenenti sostanze pericolose	
07 04 11*	fanghi prodotti dal trattamento in loco degli effluenti, contenenti sostanze pericolose	
07 04 13*	rifiuti solidi contenenti sostanze pericolose	
07 05 11*	fanghi prodotti dal trattamento in loco degli effluenti, contenenti sostanze pericolose	
07 05 13*	rifiuti solidi contenenti sostanze pericolose	
07 06 11*	fanghi prodotti dal trattamento in loco degli effluenti, contenenti sostanze pericolose	
07 07 11*	fanghi prodotti dal trattamento in loco degli effluenti, contenenti sostanze pericolose	
08 01 11*	pitture e vernici di scarto, contenenti solventi organici o altre sostanze pericolose	
08 01 13*	fanghi prodotti da pitture e vernici, contenenti solventi organici o altre sostanze pericolose	
08 01 15*	fanghi acquosi contenenti pitture e vernici, contenenti solventi organici o altre sostanze pericolose	
08 01 17*	fanghi prodotti dalla rimozione di pitture e vernici, contenenti solventi organici o altre sostanze pericolose	
08 01 21*	residui di vernici o di sverniciatori	

Gruppi di miscelazione con codici CER in ingresso e in uscita "Allegato 1"

(1) Il codice CER in uscita sarà individuato secondo i criteri definiti dall'introduzione all'allegato D parte IV del d.lgs. 152/06 ovvero nel caso in cui si tratti di miscelazione fra rifiuti appartenenti alla medesima tipologia merceologica (es. batterie, oli esausti, ecc.) ma differente provenienza, si potrà applicare il principio del codice in percentuale maggiore "CER prevalente".

08 03 12*	scarti di inchiostro, contenenti sostanze pericolose	19xxxx(1)
08 03 14*	fanghi di inchiostro, contenenti sostanze pericolose	
08 03 17*	toner per stampa esauriti, contenenti sostanze pericolose	
08 04 11*	fanghi di adesivi e sigillanti, contenenti solventi organici o altre sostanze pericolose	
08 04 13*	fanghi acquosi contenenti adesivi e sigillanti, contenenti solventi organici o altre sostanze pericolose	
10 01 20*	fanghi prodotti dal trattamento in loco degli effluenti, contenenti sostanze pericolose	
10 01 22*	fanghi acquosi da operazioni di pulizia caldaie, contenenti sostanze pericolose	
10 02 07*	rifiuti solidi prodotti dal trattamento dei fumi, contenenti sostanze pericolose	
10 02 11*	rifiuti prodotti dal trattamento delle acque di raffreddamento, contenentti oli	
10 02 13*	fanghi e residui di filtrazione prodotti dal trattamento dei fumi, contenenti sostanze pericolose	
10 03 27*	rifiuti prodotti dal trattamento delle acque di raffreddamento, contenenti oli	
10 04 09*	rifiuti prodotti dal trattamento delle acque di raffreddamento, contenenti oli	
10 05 08*	rifiuti prodotti dal trattamento delle acque di raffreddamento, contenenti oli	
10 06 09*	rifiuti prodotti dal trattamento delle acque di raffreddamento, contenenti oli	
10 07 07*	rifiuti prodotti dal trattamento delle acque di raffreddamento, contenenti oli	
10 08 19*	rifiuti prodotti dal trattamento delle acque di raffreddamento, contenenti oli	
11 01 08*	fanghi di fosfatazione	
11 01 09*	fanghi e residui di filtrazione, contenenti sostanze pericolose	
11 01 15*	eluati e fanghi di sistemi a membrana e sistemi a scambio ionico, contenenti sostanze pericolose	
11 01 16*	resine a scambio ionico saturate o esaurite	
11 01 98*	altri rifiuti contenenti sostanze pericolose	
11 02 07*	altri rifiuti contenenti sostanze pericolose	
12 01 12*	cere e grassi esauriti	
12 01 14*	fanghi di lavorazione, contenenti sostanze pericolose	
12 01 16*	materiale abrasivo di scarto, contenente sostanze pericolose	
12 01 18*	fanghi metallici (fanghi di rettifica, affilatura e lappatura) contenenti olio	
12 01 20*	corpi d'utensile e materiali di rettifica esauriti, contenenti sostanze pericolose	
12 03 02*	rifiuti prodotti da processi di sgrassatura a vapore	
13 05 01*	rifiuti solidi delle camere a sabbia e di prodotti di separazione olio/acqua	
13 05 02*	fanghi di prodotti di separazione olio/acqua	
13 05 03*	fanghi da collettori	
13 05 08*	miscugli di rifiuti delle camere a sabbia e dei prodotti di separazione olio/acqua	
13 08 01*	fanghi ed emulsioni prodotti dai processi di dissalazione	
13 08 99*	rifiuti non specificati altrimenti	
14 06 04*	fanghi o rifiuti solidi, contenenti solventi alogenati	
14 06 05*	fanghi o rifiuti solidi, contenenti altri solventi	
15 02 02*	assorbenti, materiali filtranti (inclusi filtri dell'olio non specificati altrimenti), stracci e indumenti protettivi, contaminati da sostanze pericolose	
16 03 03*	rifiuti inorganici, contenenti sostanze pericolose	
16 03 05*	rifiuti organici, contenenti sostanze pericolose	
16 05 06*	sostanze chimiche di laboratorio contenenti o costituite da sostanze pericolose, comprese le miscele di sostanze chimiche di laboratorio	
16 05 07*	sostanze chimiche inorganiche di scarto contenenti o costituite da sostanze pericolose	
16 05 08*	sostanze chimiche organiche di scarto contenenti o costituite da sostanze pericolose	
16 07 08*	rifiuti contenenti olio	
16 07 09*	rifiuti contenenti altre sostanze pericolose	
17 03 01*	miscele bituminose contenenti catrame di carbone	
17 03 03*	catrame di carbone e prodotti contenenti catrame	
17 05 05*	fanghi di dragaggio, contenente sostanze pericolose	
19 02 04*	miscugli di rifiuti contenenti almeno un rifiuto pericoloso	
19 02 05*	fanghi prodotti da trattamenti chimico-fisici, contenenti sostanze pericolose	
19 02 09*	rifiuti combustibili solidi, contenenti sostanze pericolose	
19 02 11*	altri rifiuti contenenti sostanze pericolose	
19 08 06*	resine a scambio ionico saturate o esaurite	
19 08 07*	soluzioni e fanghi di rigenerazione delle resine a scambio ionico	
19 08 08*	rifiuti prodotti da sistemi a membrana, contenenti sostanze pericolose	
19 08 11*	fanghi prodotti dal trattamento biologico delle acque reflue industriali, contenenti sostanze pericolose	
19 08 13*	fanghi contenenti sostanze pericolose prodotti da altri trattamenti delle acque reflue industriali	
19 11 05*	fanghi prodotti dal trattamento in loco degli effluenti, contenenti sostanze pericolose	

Gruppi di miscelazione con codici CER in ingresso e in uscita "Allegato 1"

(1) Il codice CER in uscita sarà individuato secondo i criteri definiti dall'introduzione all'allegato D parte IV del d.lgs. 152/06 ovvero nel caso in cui si tratti di miscelazione fra rifiuti appartenenti alla medesima tipologia merceologica (es. batterie, oli esausti, ecc.) ma differente provenienza, si potrà applicare il principio del codice in percentuale maggiore "CER prevalente".

19 12 11*	altri rifiuti (compresi materiali misti) prodotti dal trattamento meccanico dei rifiuti, contenenti sostanze pericolose	
19 13 01*	rifiuti solidi prodotti dalle operazioni di bonifica dei terreni, contenenti sostanze pericolose	
19 13 03*	fanghi prodotti dalle operazioni di bonifica dei terreni, contenenti sostanze pericolose	
19 13 05*	fanghi prodotti dalle operazioni di risanamento delle acque di falda, contenenti sostanze pericolose	
20 01 26*	oli e grassi diversi da quelli di cui alla voce 20 01 25	
20 01 27*	vernici, inchiostri, adesivi e resine contenenti sostanze pericolose	
20 01 29*	detergenti contenenti sostanze pericolose	

Gruppo di miscelazione R1 04a

Cer in ingresso	Descrizione	Cer in uscita
01 05 05*	fanghi e rifiuti di perforazione contenenti oli	
02 01 08*	rifiuti agrochimici contenenti sostanze pericolose	
04 02 19*	fanghi prodotti dal trattamento in loco degli effluenti, contenenti sostanze pericolose	
05 01 03*	morchie depositate sul fondo dei serbatoi	
05 01 05*	perdite di olio	
05 01 06*	fanghi oleosi prodotti dalla manutenzione di impianti e apparecchiature	
05 01 09*	fanghi prodotti dal trattamento in loco degli effluenti, contenenti sostanze pericolose	
05 01 11*	rifiuti prodotti dalla purificazione di carburanti tramite basi	
06 01 01*	acido solforico ed acido solforoso	
06 01 02*	acido cloridrico	
06 01 03*	acido fluoridrico	
06 01 04*	acido fosforico e fosforoso	
06 01 05*	acido nitrico e acido nitroso	
06 01 06*	altri acidi	
06 05 02*	fanghi prodotti dal trattamento in loco degli effluenti, contenenti sostanze pericolose	
06 07 04*	soluzioni ed acidi, ad es. acido di contatto	
07 01 01*	soluzioni acquose di lavaggio ed acque madri	
07 01 04*	altri solventi organici, soluzioni di lavaggio ed acque madri	
07 01 11*	fanghi prodotti dal trattamento in loco degli effluenti, contenenti sostanze pericolose	
07 02 01*	soluzioni acquose di lavaggio ed acque madri	
07 02 04*	altri solventi organici, soluzioni di lavaggio ed acque madri	
07 02 11*	fanghi prodotti dal trattamento in loco degli effluenti, contenenti sostanze pericolose	
07 03 01*	soluzioni acquose di lavaggio ed acque madri	
07 03 04*	altri solventi organici, soluzioni di lavaggio ed acque madri	
07 03 11*	fanghi prodotti dal trattamento in loco degli effluenti, contenenti sostanze pericolose	
07 04 01*	soluzioni acquose di lavaggio ed acque madri	
07 04 04*	altri solventi organici, soluzioni di lavaggio ed acque madri	
07 04 11*	fanghi prodotti dal trattamento in loco degli effluenti, contenenti sostanze pericolose	
07 05 01*	soluzioni acquose di lavaggio ed acque madri	
07 05 03*	solventi organici alogenati, soluzioni di lavaggio ed acque madri	
07 05 04*	altri solventi organici, soluzioni di lavaggio ed acque madri	
07 05 11*	fanghi prodotti dal trattamento in loco degli effluenti, contenenti sostanze pericolose	
07 06 01*	soluzioni acquose di lavaggio ed acque madri	
07 06 04*	altri solventi organici, soluzioni di lavaggio ed acque madri	
07 06 11*	fanghi prodotti dal trattamento in loco degli effluenti, contenenti sostanze pericolose	
07 07 01*	soluzioni acquose di lavaggio ed acque madri	
07 07 04*	altri solventi organici, soluzioni di lavaggio ed acque madri	
07 07 11*	fanghi prodotti dal trattamento in loco degli effluenti, contenenti sostanze pericolose	
08 01 11*	pitture e vernici di scarto, contenenti solventi organici o altre sostanze pericolose	
08 01 13*	fanghi prodotti da pitture e vernici, contenenti solventi organici o altre sostanze pericolose	
08 01 15*	fanghi acquosi contenenti pitture e vernici, contenenti solventi organici o altre sostanze pericolose	
08 01 17*	fanghi prodotti dalla rimozione di pitture e vernici, contenenti solventi organici o altre sostanze pericolose	
08 01 19*	sospensioni acquose contenenti pitture e vernici, contenenti solventi organici o altre sostanze pericolose	
08 01 21*	residui di vernici o di sverniciatori	
08 03 12*	scarti di inchiostro, contenenti sostanze pericolose	
08 03 14*	fanghi di inchiostro, contenenti sostanze pericolose	

Gruppi di miscelazione con codici CER in ingresso e in uscita "Allegato 1"

(1) Il codice CER in uscita sarà individuato secondo i criteri definiti dall'introduzione all'allegato D parte IV del d.lgs. 152/06 ovvero nel caso in cui si tratti di miscelazione fra rifiuti appartenenti alla medesima tipologia merceologica (es. batterie, oli esausti, ecc.) ma differente provenienza, si potrà applicare il principio del codice in percentuale maggiore "CER prevalente".

08 03 19*	oli dispersi	19xxxx(1)
08 04 11*	fanghi di adesivi e sigillanti, contenenti solventi organici o altre sostanze pericolose	
08 04 13*	fanghi acquosi contenenti adesivi e sigillanti, contenenti solventi organici o altre sostanze pericolose	
08 04 15*	rifiuti liquidi acquosi contenenti adesivi e sigillanti, contenenti solventi organici o altre sostanze pericolose	
08 04 17*	olio di resina	
09 01 01*	soluzioni di sviluppo e attivanti a base acquosa	
09 01 02*	soluzioni di sviluppo per lastre offset a base acquosa	
09 01 03*	soluzioni di sviluppo a base di solventi	
09 01 04*	soluzioni fissative	
09 01 05*	soluzioni di lavaggio e soluzioni di arresto-fissaggio	
09 01 13*	rifiuti liquidi acquosi prodotti dal recupero in loco dell'argento, diversi da quelli di cui alla voce 09 01 06	
10 01 09*	acido solforico	
10 01 20*	fanghi prodotti dal trattamento in loco degli effluenti, contenenti sostanze pericolose	
10 01 22*	fanghi acquosi da operazioni di pulizia caldaie, contenenti sostanze pericolose	
10 02 11*	rifiuti prodotti dal trattamento delle acque di raffreddamento, contenentti oli	
10 02 13*	fanghi e residui di filtrazione prodotti dal trattamento dei fumi, contenenti sostanze pericolose	
10 03 27*	rifiuti prodotti dal trattamento delle acque di raffreddamento, contenenti oli	
10 04 09*	rifiuti prodotti dal trattamento delle acque di raffreddamento, contenenti oli	
10 05 08*	rifiuti prodotti dal trattamento delle acque di raffreddamento, contenenti oli	
10 06 09*	rifiuti prodotti dal trattamento delle acque di raffreddamento, contenenti oli	
10 07 07*	rifiuti prodotti dal trattamento delle acque di raffreddamento, contenenti oli	
10 08 19*	rifiuti prodotti dal trattamento delle acque di raffreddamento, contenenti oli	
11 01 05*	acidi di decappaggio	
11 01 06*	acidi non specificati altrimenti	
11 01 08*	fanghi di fosfatazione	
11 01 09*	fanghi e residui di filtrazione, contenenti sostanze pericolose	
11 01 11*	soluzioni acquose di lavaggio, contenenti sostanze pericolose	
11 01 13*	rifiuti di sgrassaggio contenenti sostanze pericolose	
11 01 15*	eluati e fanghi di sistemi a membrana e sistemi a scambio ionico, contenenti sostanze pericolose	
11 01 16*	resine a scambio ionico saturate o esaurite	
11 01 98*	altri rifiuti contenenti sostanze pericolose	
11 02 07*	altri rifiuti contenenti sostanze pericolose	
12 01 06*	oli minerali per macchinari, contenenti alogeni (eccetto emulsioni e soluzioni)	
12 01 07*	oli minerali per macchinari, non contenenti alogeni (eccetto emulsioni e soluzioni)	
12 01 08*	emulsioni e soluzioni per macchinari, contenenti alogeni	
12 01 09*	emulsioni e soluzioni per macchinari, non contenenti alogeni	
12 01 10*	oli sintetici per macchinari	
12 01 12*	cere e grassi esauriti	
12 01 14*	fanghi di lavorazione, contenenti sostanze pericolose	
12 01 18*	fanghi metallici (fanghi di rettifica, affilatura e lappatura) contenenti olio	
12 01 19*	oli per macchinari, facilmente biodegradabili	
12 03 01*	soluzioni acquose di lavaggio	
12 03 02*	rifiuti prodotti da processi di sgrassatura a vapore	
13 01 04*	emulsioni clorurate	
13 01 05*	emulsioni non clorurate	
13 01 09*	oli minerali per circuiti idraulici, clorurati	
13 01 10*	oli minerali per circuiti idraulici, non clorurati	
13 01 11*	oli sintetici per circuiti idraulici	
13 01 12*	oli per circuiti idraulici, facilmente biodegradabili	
13 01 13*	altri oli per circuiti idraulici	
13 02 04*	scarti di olio minerale per motori, ingranaggi e lubrificazione, clorurati	
13 02 05*	scarti di olio minerale per motori, ingranaggi e lubrificazione, non clorurati	
13 02 06*	scarti di olio sintetico per motori, ingranaggi e lubrificazione	
13 02 07*	olio per motori, ingranaggi e lubrificazione, facilmente biodegradabile	
13 02 08*	altri oli per motori, ingranaggi e lubrificazione	
13 03 06*	oli minerali isolanti e termoconduttori clorurati, diversi da quelli di cui alla voce 13 03 01	
13 03 07*	oli minerali isolanti e termoconduttori non clorurati	

Gruppi di miscelazione con codici CER in ingresso e in uscita "Allegato 1"

(1) Il codice CER in uscita sarà individuato secondo i criteri definiti dall'introduzione all'allegato D parte IV del d.lgs. 152/06 ovvero nel caso in cui si tratti di miscelazione fra rifiuti appartenenti alla medesima tipologia merceologica (es. batterie, oli esausti, ecc.) ma differente provenienza, si potrà applicare il principio del codice in percentuale maggiore "CER prevalente".

13 03 08*	oli sintetici isolanti e termoconduttori
13 03 09*	oli isolanti e termoconduttori, facilmente biodegradabili
13 03 10*	altri oli isolanti e termoconduttori
13 04 01*	oli di sentina della navigazione interna - acque di sentina delle navi
13 04 02*	oli di sentina delle fognature dei moli
13 04 03*	altri oli di sentina della navigazione - acque di sentina delle navi
13 05 02*	fanghi di prodotti di separazione olio/acqua
13 05 03*	fanghi da collettori
13 05 06*	oli prodotti dalla separazione olio/acqua
13 05 07*	acque oleose prodotte dalla separazione olio/acqua
13 07 01*	olio combustibile e carburante diesel
13 07 02*	petrolio - miscele di acque marine, lacustri o fluviali ed idrocarburi
13 07 03*	altri carburanti (comprese le miscele) - miscele di acque marine, lacustri o fluviali ed idrocarburi
13 08 01*	fanghi ed emulsioni prodotti dai processi di dissalazione
13 08 02*	altre emulsioni
13 08 99*	rifiuti non specificati altrimenti
14 06 03*	altri solventi e miscele di solventi
14 06 04*	fanghi o rifiuti solidi, contenenti solventi alogenati
14 06 05*	fanghi o rifiuti solidi, contenenti altri solventi
16 01 13*	liquidi per freni
16 01 14*	liquidi antigelo contenenti sostanze pericolose
16 03 03*	rifiuti inorganici, contenenti sostanze pericolose
16 03 05*	rifiuti organici, contenenti sostanze pericolose
16 05 06*	sostanze chimiche di laboratorio contenenti o costituite da sostanze pericolose, comprese le miscele di sostanze chimiche di laboratorio
16 05 07*	sostanze chimiche inorganiche di scarto contenenti o costituite da sostanze pericolose
16 05 08*	sostanze chimiche organiche di scarto contenenti o costituite da sostanze pericolose
16 06 06*	elettroliti di batterie ed accumulatori, oggetto di raccolta differenziata
16 07 08*	rifiuti contenenti olio
16 07 09*	rifiuti contenenti altre sostanze pericolose
16 10 01*	soluzioni acquose di scarto, contenenti sostanze pericolose
16 10 03*	concentrati acquosi, contenenti sostanze pericolose
17 03 01*	miscele bituminose contenenti catrame di carbone
17 03 03*	catrame di carbone e prodotti contenenti catrame
17 05 05*	fanghi di dragaggio, contenente sostanze pericolose
19 01 06*	rifiuti liquidi acquosi prodotti dal trattamento dei fumi e di altri rifiuti liquidi acquosi
19 02 04*	miscugli di rifiuti contenenti almeno un rifiuto pericoloso
19 02 05*	fanghi prodotti da trattamenti chimico-fisici, contenenti sostanze pericolose
19 02 07*	oli e concentrati prodotti da processi di separazione
19 02 08*	rifiuti combustibili liquidi, contenenti sostanze pericolose
19 02 11*	altri rifiuti contenenti sostanze pericolose
19 08 07*	soluzioni e fanghi di rigenerazione delle resine a scambio ionico
19 08 10*	miscele di oli e grassi prodotte dalla separazione olio/acqua, diverse da quelle di cui alla voce 19 08 09
19 08 11*	fanghi prodotti dal trattamento biologico delle acque reflue industriali, contenenti sostanze pericolose
19 08 13*	fanghi contenenti sostanze pericolose prodotti da altri trattamenti delle acque reflue industriali
19 11 03*	rifiuti liquidi acquosi
19 11 05*	fanghi prodotti dal trattamento in loco degli effluenti, contenenti sostanze pericolose
19 12 11*	altri rifiuti (compresi materiali misti) prodotti dal trattamento meccanico dei rifiuti, contenenti sostanze pericolose
19 13 03*	fanghi prodotti dalle operazioni di bonifica dei terreni, contenenti sostanze pericolose
19 13 05*	fanghi prodotti dalle operazioni di risanamento delle acque di falda, contenenti sostanze pericolose
19 13 07*	rifiuti liquidi acquosi e concentrati acquosi prodotti dalle operazioni di risanamento delle acque di falda, contenenti sostanze pericolose
20 01 13*	solventi
20 01 14*	acidi
20 01 26*	oli e grassi diversi da quelli di cui alla voce 20 01 25
20 01 27*	vernici, inchiostri, adesivi e resine contenenti sostanze pericolose
20 01 29*	detergenti contenenti sostanze pericolose

Gruppo di miscelazione R1 04b

Gruppi di miscelazione con codici CER in ingresso e in uscita "Allegato 1"

(1) Il codice CER in uscita sarà individuato secondo i criteri definiti dall'introduzione all'allegato D parte IV del d.lgs. 152/06 ovvero nel caso in cui si tratti di miscelazione fra rifiuti appartenenti alla medesima tipologia merceologica (es. batterie, oli esausti, ecc.) ma differente provenienza, si potrà applicare il principio del codice in percentuale maggiore "CER prevalente".

Cer in ingresso	Descrizione	Cer in uscita
13 01 01*	oli per circuiti idraulici contenenti PCB (1)	1902xx Nota
13 03 01*	oli isolanti e termoconduttori, contenenti PCB	

Gruppo di miscelazione R2 01

Cer in ingresso	Descrizione	Cer in uscita
08 01 11*	pitture e vernici di scarto, contenenti solventi organici o altre sostanze pericolose	19xxxx(1)
08 01 21*	residui di vernici o di sverniciatori	
08 03 12*	scarti di inchiostro, contenenti sostanze pericolose	
19 02 04*	miscugli di rifiuti contenenti almeno un rifiuto pericoloso	
19 12 11*	altri rifiuti (compresi materiali misti) prodotti dal trattamento meccanico dei rifiuti, contenenti sostanze pericolose	

Gruppo di miscelazione R2 02

Cer in ingresso	Descrizione	Cer in uscita
08 01 11*	pitture e vernici di scarto, contenenti solventi organici o altre sostanze pericolose	19xxxx(1)
08 01 13*	fanghi prodotti da pitture e vernici, contenenti solventi organici o altre sostanze pericolose	
08 01 15*	fanghi acquosi contenenti pitture e vernici, contenenti solventi organici o altre sostanze pericolose	
08 01 17*	fanghi prodotti dalla rimozione di pitture e vernici, contenenti solventi organici o altre sostanze pericolose	
08 01 21*	residui di vernici o di sverniciatori	
08 03 12*	scarti di inchiostro, contenenti sostanze pericolose	
08 03 14*	fanghi di inchiostro, contenenti sostanze pericolose	
08 04 09*	adesivi e sigillanti di scarto, contenenti sciventi organici o altre sostanze pericolose	
08 04 11*	fanghi di adesivi e sigillanti, contenenti solventi organici o altre sostanze pericolose	
08 04 13*	fanghi acquosi contenenti adesivi e sigillanti, contenenti solventi organici o altre sostanze pericolose	
14 06 04*	fanghi o rifiuti solidi, contenenti solventi alogenati	
14 06 05*	fanghi o rifiuti solidi, contenenti altri solventi	
19 02 04*	miscugli di rifiuti contenenti almeno un rifiuto pericoloso	
19 12 11*	altri rifiuti (compresi materiali misti) prodotti dal trattamento meccanico dei rifiuti, contenenti sostanze pericolose	
20 01 27*	vernici, inchiostri, adesivi e resine contenenti sostanze pericolose	

Gruppo di miscelazione R2 03

Cer in ingresso	Descrizione	Cer in uscita
08 01 11*	pitture e vernici di scarto, contenenti solventi organici o altre sostanze pericolose	19xxxx(1)
08 01 13*	fanghi prodotti da pitture e vernici, contenenti solventi organici o altre sostanze pericolose	
08 01 15*	fanghi acquosi contenenti pitture e vernici, contenenti solventi organici o altre sostanze pericolose	
08 01 17*	fanghi prodotti dalla rimozione di pitture e vernici, contenenti solventi organici o altre sostanze pericolose	
08 01 21*	residui di vernici o di sverniciatori	
08 03 12*	scarti di inchiostro, contenenti sostanze pericolose	
08 03 14*	fanghi di inchiostro, contenenti sostanze pericolose	
08 04 11*	fanghi di adesivi e sigillanti, contenenti solventi organici o altre sostanze pericolose	
08 04 13*	fanghi acquosi contenenti adesivi e sigillanti, contenenti solventi organici o altre sostanze pericolose	
14 06 04*	fanghi o rifiuti solidi, contenenti solventi alogenati	
14 06 05*	fanghi o rifiuti solidi, contenenti altri solventi	
19 02 04*	miscugli di rifiuti contenenti almeno un rifiuto pericoloso	
19 12 11*	altri rifiuti (compresi materiali misti) prodotti dal trattamento meccanico dei rifiuti, contenenti sostanze pericolose	
20 01 27*	vernici, inchiostri, adesivi e resine contenenti sostanze pericolose	

Gruppo di miscelazione R2 04

Cer in ingresso	Descrizione	Cer in uscita
07 01 04*	altri solventi organici, soluzioni di lavaggio ed acque madri	
07 02 04*	altri solventi organici, soluzioni di lavaggio ed acque madri	
07 03 04*	altri solventi organici, soluzioni di lavaggio ed acque madri	
07 04 04*	altri solventi organici, soluzioni di lavaggio ed acque madri	

Gruppi di miscelazione con codici CER in ingresso e in uscita "Allegato 1"

[1] Il codice CER in uscita sarà individuato secondo i criteri definiti dall'introduzione all'allegato D parte IV del d.lgs. 152/06 ovvero nel caso in cui si tratti di miscelazione fra rifiuti appartenenti alla medesima tipologia merceologica (es. batterie, oli esausti, ecc.) ma differente provenienza, si potrà applicare il principio del codice in percentuale maggiore "CER prevalente".

07 05 03*	solventi organici alogenati, soluzioni di lavaggio ed acque madri	19xxxx
07 05 04*	altri solventi organici, soluzioni di lavaggio ed acque madri	
07 06 04*	altri solventi organici, soluzioni di lavaggio ed acque madri	
07 07 04*	altri solventi organici, soluzioni di lavaggio ed acque madri	
08 01 11*	pitture e vernici di scarto, contenenti solventi organici o altre sostanze pericolose	
08 01 13*	fanghi prodotti da pitture e vernici, contenenti solventi organici o altre sostanze pericolose	
08 01 15*	fanghi acquosi contenenti pitture e vernici, contenenti solventi organici o altre sostanze pericolose	
08 01 17*	fanghi prodotti dalla rimozione di pitture e vernici, contenenti solventi organici o altre sostanze pericolose	
08 01 19*	sospensioni acquose contenenti pitture e vernici, contenenti solventi organici o altre sostanze pericolose	
08 01 21*	residui di vernici o di sverniciatori	
08 03 12*	scarti di inchiostro, contenenti sostanze pericolose	
08 03 14*	fanghi di inchiostro, contenenti sostanze pericolose	
08 04 11*	fanghi di adesivi e sigillanti, contenenti solventi organici o altre sostanze pericolose	
08 04 13*	fanghi acquosi contenenti adesivi e sigillanti, contenenti solventi organici o altre sostanze pericolose	
08 04 15*	rifiuti liquidi acquosi contenenti adesivi e sigillanti, contenenti solventi organici o altre sostanze pericolose	
09 01 03*	soluzioni di sviluppo a base di solventi	
14 06 03*	altri solventi e miscele di solventi	
14 06 04*	fanghi o rifiuti solidi, contenenti solventi alogenati	
14 06 05*	fanghi o rifiuti solidi, contenenti altri solventi	
19 02 04*	miscugli di rifiuti contenenti almeno un rifiuto pericoloso	
19 12 11*	altri rifiuti (compresi materiali misti) prodotti dal trattamento meccanico dei rifiuti, contenenti sostanze pericolose	
20 01 13*	solventi	
20 01 27*	vernici, inchiostri, adesivi e resine contenenti sostanze pericolose	

Gruppo di miscelazione R3 01

Cer in ingresso	Descrizione	Cer in uscita
12 01 12*	cere e grassi esauriti	19xxxx[1]
19 02 04*	miscugli di rifiuti contenenti almeno un rifiuto pericoloso	
19 12 11*	altri rifiuti (compresi materiali misti) prodotti dal trattamento meccanico dei rifiuti, contenenti sostanze pericolose	

Gruppo di miscelazione R3 02

Cer in ingresso	Descrizione	Cer in uscita
01 05 05*	fanghi e rifiuti di perforazione contenenti oli	19xxxx[1]
05 01 03*	morchie depositate sul fondo dei serbatoi	
05 01 06*	fanghi oleosi prodotti dalla manutenzione di impianti e apparecchiature	
05 01 09*	fanghi prodotti dal trattamento in loco degli effluenti, contenenti sostanze pericolose	
05 01 11*	rifiuti prodotti dalla purificazione di carburanti tramite basi	
10 02 11*	rifiuti prodotti dal trattamento delle acque di raffreddamento, contenentti oli	
10 03 27*	rifiuti prodotti dal trattamento delle acque di raffreddamento, contenenti oli	
10 04 09*	rifiuti prodotti dal trattamento delle acque di raffreddamento, contenenti oli	
10 05 08*	rifiuti prodotti dal trattamento delle acque di raffreddamento, contenenti oli	
10 06 09*	rifiuti prodotti dal trattamento delle acque di raffreddamento, contenenti oli	
10 07 07*	rifiuti prodotti dal trattamento delle acque di raffreddamento, contenenti oli	
10 08 19*	rifiuti prodotti dal trattamento delle acque di raffreddamento, contenenti oli	
12 01 12*	cere e grassi esauriti	
12 01 14*	fanghi di lavorazione, contenenti sostanze pericolose	
12 01 18*	fanghi metallici (fanghi di rettifica, affilatura e lappatura) contenenti olio	
12 03 02*	rifiuti prodotti da processi di sgrassatura a vapore	
13 05 01*	rifiuti solidi delle camere a sabbia e di prodotti di separazione olio/acqua	
13 05 02*	fanghi di prodotti di separazione olio/acqua	
13 05 03*	fanghi da collettori	
13 05 08*	miscugli di rifiuti delle camere a sabbia e dei prodotti di separazione olio/acqua	
13 08 01*	fanghi ed emulsioni prodotti dai processi di dissalazione	
16 01 07*	filtri dell'olio	
16 07 08*	rifiuti contenenti olio	

Gruppi di miscelazione con codici CER in ingresso e in uscita "Allegato 1"

(1) Il codice CER in uscita sarà individuato secondo i criteri definiti dall'introduzione all'allegato D parte IV del d.lgs. 152/06 ovvero nel caso in cui si tratti di miscelazione fra rifiuti appartenenti alla medesima tipologia merceologica (es. batterie, oli esausti, ecc.) ma differente provenienza, si potrà applicare il principio del codice in percentuale maggiore "CER prevalente".

17 03 01*	miscele bituminose contenenti catrame di carbone	
17 03 03*	catrame di carbone e prodotti contenenti catrame	
17 04 10*	cavi, impregnati di olio, di catrame di carbone o di altre sostanze pericolose	
19 02 04*	miscugli di rifiuti contenenti almeno un rifiuto pericoloso	
19 12 11*	altri rifiuti (compresi materiali misti) prodotti dal trattamento meccanico dei rifiuti, contenenti sostanze pericolose	

Gruppo di miscelazione R3 03

Cer in ingresso	Descrizione	Cer in uscita
01 05 05*	fanghi e rifiuti di perforazione contenenti oli	19xxxx(1)
05 01 03*	morchie depositate sul fondo dei serbatoi	
05 01 06*	fanghi oleosi prodotti dalla manutenzione di impianti e apparecchiature	
05 01 09*	fanghi prodotti dal trattamento in loco degli effluenti, contenenti sostanze pericolose	
05 01 11*	rifiuti prodotti dalla purificazione di carburanti tramite basi	
10 02 11*	rifiuti prodotti dal trattamento delle acque di raffreddamento, contenentti oli	
10 03 27*	rifiuti prodotti dal trattamento delle acque di raffreddamento, contenenti oli	
10 04 09*	rifiuti prodotti dal trattamento delle acque di raffreddamento, contenenti oli	
10 05 08*	rifiuti prodotti dal trattamento delle acque di raffreddamento, contenenti oli	
10 06 09*	rifiuti prodotti dal trattamento delle acque di raffreddamento, contenenti oli	
10 07 07*	rifiuti prodotti dal trattamento delle acque di raffreddamento, contenenti oli	
10 08 19*	rifiuti prodotti dal trattamento delle acque di raffreddamento, contenenti oli	
12 01 12*	cere e grassi esauriti	
12 01 14*	fanghi di lavorazione, contenenti sostanze pericolose	
12 01 18*	fanghi metallici (fanghi di rettifica, affilatura e lappatura) contenenti olio	
12 03 02*	rifiuti prodotti da processi di sgrassatura a vapore	
13 05 01*	rifiuti solidi delle camere a sabbia e di prodotti di separazione olio/acqua	
13 05 02*	fanghi di prodotti di separazione olio/acqua	
13 05 03*	fanghi da collettori	
13 05 08*	miscugli di rifiuti delle camere a sabbia e dei prodotti di separazione olio/acqua	
13 08 01*	fanghi ed emulsioni prodotti dai processi di dissalazione	
16 07 08*	rifiuti contenenti olio	
17 03 01*	miscele bituminose contenenti catrame di carbone	
17 03 03*	catrame di carbone e prodotti contenenti catrame	
19 02 04*	miscugli di rifiuti contenenti almeno un rifiuto pericoloso	
19 12 11*	altri rifiuti (compresi materiali misti) prodotti dal trattamento meccanico dei rifiuti, contenenti sostanze pericolose	
20 01 26*	oli e grassi diversi da quelli di cui alla voce 20 01 25	

Gruppo di miscelazione R4 04

Cer in ingresso	Descrizione	Cer in uscita
01 05 05*	fanghi e rifiuti di perforazione contenenti oli	
05 01 03*	morchie depositate sul fondo dei serbatoi	
05 01 05*	perdite di olio	
05 01 06*	fanghi oleosi prodotti dalla manutenzione di impianti e apparecchiature	
05 01 09*	fanghi prodotti dal trattamento in loco degli effluenti, contenenti sostanze pericolose	
05 01 11*	rifiuti prodotti dalla purificazione di carburanti tramite basi	
08 03 19*	oli dispersi	
08 04 17*	olio di resina	
10 02 11*	rifiuti prodotti dal trattamento delle acque di raffreddamento, contenentti oli	
10 03 27*	rifiuti prodotti dal trattamento delle acque di raffreddamento, contenenti oli	
10 04 09*	rifiuti prodotti dal trattamento delle acque di raffreddamento, contenenti oli	
10 05 08*	rifiuti prodotti dal trattamento delle acque di raffreddamento, contenenti oli	
10 06 09*	rifiuti prodotti dal trattamento delle acque di raffreddamento, contenenti oli	
10 07 07*	rifiuti prodotti dal trattamento delle acque di raffreddamento, contenenti oli	
10 08 19*	rifiuti prodotti dal trattamento delle acque di raffreddamento, contenenti oli	
12 01 06*	oli minerali per macchinari, contenenti alogeni (eccetto emulsioni e soluzioni)	
12 01 07*	oli minerali per macchinari, non contenenti alogeni (eccetto emulsioni e soluzioni)	

Gruppi di miscelazione con codici CER in ingresso e in uscita "Allegato 1"

[1] Il codice CER in uscita sarà individuato secondo i criteri definiti dall'introduzione all'allegato D parte IV del d.lgs. 152/06 ovvero nel caso in cui si tratti di miscelazione fra rifiuti appartenenti alla medesima tipologia merceologica (es. batterie, oli esausti, ecc.) ma differente provenienza, si potrà applicare il principio del codice in percentuale maggiore "CER prevalente".

12 01 08*	emulsioni e soluzioni per macchinari, contenenti alogeni	19xxxx[1]
12 01 09*	emulsioni e soluzioni per macchinari, non contenenti alogeni	
12 01 10*	oli sintetici per macchinari	
12 01 12*	cere e grassi esauriti	
12 01 14*	fanghi di lavorazione, contenenti sostanze pericolose	
12 01 18*	fanghi metallici (fanghi di rettifica, affilatura e lappatura) contenenti olio	
12 01 19*	oli per macchinari, facilmente biodegradabili	
12 03 01*	soluzioni acquose di lavaggio	
12 03 02*	rifiuti prodotti da processi di sgrassatura a vapore	
13 01 04*	emulsioni clorurate	
13 01 05*	emulsioni non clorurate	
13 01 09*	oli minerali per circuiti idraulici, clorurati	
13 01 10*	oli minerali per circuiti idraulici, non clorurati	
13 01 11*	oli sintetici per circuiti idraulici	
13 01 12*	oli per circuiti idraulici, facilmente biodegradabili	
13 01 13*	altri oli per circuiti idraulici	
13 02 04*	scarti di olio minerale per motori, ingranaggi e lubrificazione, clorurati	
13 02 05*	scarti di olio minerale per motori, ingranaggi e lubrificazione, non clorurati	
13 02 06*	scarti di olio sintetico per motori, ingranaggi e lubrificazione	
13 02 07*	olio per motori, ingranaggi e lubrificazione, facilmente biodegradabile	
13 02 08*	altri oli per motori, ingranaggi e lubrificazione	
13 03 06*	oli minerali isolanti e termoconduttori clorurati, diversi da quelli di cui alla voce 13 03 01	
13 03 07*	oli minerali isolanti e termoconduttori non clorurati	
13 03 08*	oli sintetici isolanti e termoconduttori	
13 03 09*	oli isolanti e termoconduttori, facilmente biodegradabili	
13 03 10*	altri oli isolanti e termoconduttori	
13 04 01*	oli di sentina della navigazione interna - acque di sentina delle navi	
13 04 02*	oli di sentina delle fognature dei moli	
13 04 03*	altri oli di sentina della navigazione - acque di sentina delle navi	
13 05 02*	fanghi di prodotti di separazione olio/acqua	
13 05 03*	fanghi da collettori	
13 05 06*	oli prodotti dalla separazione olio/acqua	
13 05 07*	acque oleose prodotte dalla separazione olio/acqua	
13 07 01*	olio combustibile e carburante diesel	
13 07 02*	petrolio - miscele di acque marine, lacustri o fluviali ed idrocarburi	
13 07 03*	altri carburanti (comprese le miscele) - miscele di acque marine, lacustri o fluviali ed idrocarburi	
13 08 01*	fanghi ed emulsioni prodotti dai processi di dissalazione	
13 08 02*	altre emulsioni	
16 01 13*	liquidi per freni	
16 07 08*	rifiuti contenenti olio	
17 03 01*	miscele bituminose contenenti catrame di carbone	
17 03 03*	catrame di carbone e prodotti contenenti catrame	
19 02 04*	miscugli di rifiuti contenenti almeno un rifiuto pericoloso	
19 02 07*	oli e concentrati prodotti da processi di separazione	
19 08 10*	miscele di oli e grassi prodotte dalla separazione olio/acqua, diverse da quelle di cui alla voce 19 08 09	
19 12 11*	altri rifiuti (compresi materiali misti) prodotti dal trattamento meccanico dei rifiuti, contenenti sostanze pericolose	
20 01 26*	oli e grassi diversi da quelli di cui alla voce 20 01 25	

Gruppo di miscelazione R4 02a

Cer in ingresso	Descrizione	Cer in uscita
12 01 14*	fanghi di lavorazione, contenenti sostanze pericolose	19xxxx[1]
12 01 18*	fanghi metallici (fanghi di rettifica, affilatura e lappatura) contenenti olio	
19 02 04*	miscugli di rifiuti contenenti almeno un rifiuto pericoloso	
19 12 11*	altri rifiuti (compresi materiali misti) prodotti dal trattamento meccanico dei rifiuti, contenenti sostanze pericolose	

Gruppo di miscelazione R4 02b

Gruppi di miscelazione con codici CER in ingresso e in uscita "Allegato 1"

(1) Il codice CER in uscita sarà individuato secondo i criteri definiti dall'introduzione all'allegato D parte IV del d.lgs. 152/06 ovvero nel caso in cui si tratti di miscelazione fra rifiuti appartenenti alla medesima tipologia merceologica (es. batterie, oli esausti, ecc.) ma differente provenienza, si potrà applicare il principio del codice in percentuale maggiore "CER prevalente".

Cer in ingresso	Descrizione	Cer in uscita
16 06 02*	batterie al nichel-cadmio	19xxxx(1)
19 02 04*	miscugli di rifiuti contenenti almeno un rifiuto pericoloso	
19 12 11*	altri rifiuti (compresi materiali misti) prodotti dal trattamento meccanico dei rifiuti, contenenti sostanze pericolose	
20 01 33*	batterie e accumulatori di cui alle voci 16 06 01, 16 06 02 e 16 06 03 nonché batterie e accumulatori non suddivisi contenenti tali batterie	

Gruppo di miscelazione R4 02c

Cer in ingresso	Descrizione	Cer in uscita
16 06 01*	batterie al piombo	19xxxx(1)
19 02 04*	miscugli di rifiuti contenenti almeno un rifiuto pericoloso	
19 12 11*	altri rifiuti (compresi materiali misti) prodotti dal trattamento meccanico dei rifiuti, contenenti sostanze pericolose	
20 01 33*	batterie e accumulatori di cui alle voci 16 06 01, 16 06 02 e 16 06 03 nonché batterie e accumulatori non suddivisi contenenti tali batterie	

Gruppo di miscelazione R4 02d

Cer in ingresso	Descrizione	Cer in uscita
09 01 06*	rifiuti contenenti argento prodotti dal trattamento in loco di rifiuti fotografici	19xxxx(1)
15 01 10*	imballaggi contenenti residui di sostanze pericolose o contaminati da tali sostanze	
15 01 11*	imballaggi metallici contenenti matrici solide porose pericolose (ad esempio amianto), compresi i contenitori a pressione vuoti	
15 02 02*	assorbenti, materiali filtranti (inclusi filtri dell'olio non specificati altrimenti), stracci e indumenti protettivi, contaminati da sostanze pericolose	
16 01 07*	filtri dell'olio	
16 01 21*	componenti pericolosi diversi da quelli di cui alle voci da 16 01 07 a 16 01 11, 16 01 13 e 16 01 14	
16 02 13*	apparecchiature fuori uso, contenenti componenti pericolosi (2) diversi da quelli di cui alle voci 16 02 09 e 16 02 12	
16 02 15*	componenti pericolosi rimossi da apparecchiature fuori uso	
17 04 09*	rifiuti metallici contaminati da sostanze pericolose	
19 02 04*	miscugli di rifiuti contenenti almeno un rifiuto pericoloso	
19 12 11*	altri rifiuti (compresi materiali misti) prodotti dal trattamento meccanico dei rifiuti, contenenti sostanze pericolose	
20 01 21*	tubi fluorescenti ed altri rifiuti contenenti mercurio	
20 01 35*	apparecchiature elettriche ed elettroniche fuori uso, diverse da quelle di cui alla voce 20 01 21 e 20 01 23, contenenti componenti pericolosi (6)	

Gruppo di miscelazione R4 03a

Cer in ingresso	Descrizione	Cer in uscita
12 01 14*	fanghi di lavorazione, contenenti sostanze pericolose	19xxxx(1)
12 01 18*	fanghi metallici (fanghi di rettifica, affilatura e lappatura) contenenti olio	
19 02 04*	miscugli di rifiuti contenenti almeno un rifiuto pericoloso	
19 12 11*	altri rifiuti (compresi materiali misti) prodotti dal trattamento meccanico dei rifiuti, contenenti sostanze pericolose	

Gruppo di miscelazione R4 03b

Cer in ingresso	Descrizione	Cer in uscita
09 01 06*	rifiuti contenenti argento prodotti dal trattamento in loco di rifiuti fotografici	19xxxx(1)
15 02 02*	assorbenti, materiali filtranti (inclusi filtri dell'olio non specificati altrimenti), stracci e indumenti protettivi, contaminati da sostanze pericolose	
19 02 04*	miscugli di rifiuti contenenti almeno un rifiuto pericoloso	
19 12 11*	altri rifiuti (compresi materiali misti) prodotti dal trattamento meccanico dei rifiuti, contenenti sostanze pericolose	

Gruppo di miscelazione R4 04a

Cer in ingresso	Descrizione	Cer in uscita
12 01 14*	fanghi di lavorazione, contenenti sostanze pericolose	19xxxx(1)
12 01 18*	fanghi metallici (fanghi di rettifica, affilatura e lappatura) contenenti olio	
19 02 04*	miscugli di rifiuti contenenti almeno un rifiuto pericoloso	
19 12 11*	altri rifiuti (compresi materiali misti) prodotti dal trattamento meccanico dei rifiuti, contenenti sostanze pericolose	

Gruppo di miscelazione R4 04b

Cer in ingresso	Descrizione	Cer in uscita

Gruppi di miscelazione con codici CER in ingresso e in uscita "Allegato 1"

[1] Il codice CER in uscita sarà individuato secondo i criteri definiti dall'introduzione all'allegato D parte IV del d.lgs. 152/06 ovvero nel caso in cui si tratti di miscelazione fra rifiuti appartenenti alla medesima tipologia merceologica (es. batterie, oli esausti, ecc.) ma differente provenienza, si potrà applicare il principio del codice in percentuale maggiore "CER prevalente".

09 01 04*	soluzioni fissative	19xxxx[1]
09 01 05*	soluzioni di lavaggio e soluzioni di arresto-fissaggio	
09 01 06*	rifiuti contenenti argento prodotti dal trattamento in loco di rifiuti fotografici	
19 02 04*	miscugli di rifiuti contenenti almeno un rifiuto pericoloso	
19 12 11*	altri rifiuti (compresi materiali misti) prodotti dal trattamento meccanico dei rifiuti, contenenti sostanze pericolose	

Gruppo di miscelazione R6 04

Cer in ingresso	Descrizione	Cer in uscita
06 01 01*	acido solforico ed acido solforoso	19xxxx[1]
06 01 02*	acido cloridrico	
06 01 03*	acido fluoridrico	
06 01 04*	acido fosforico e fosforoso	
06 01 05*	acido nitrico e acido nitroso	
06 01 06*	altri acidi	
06 07 04*	soluzioni ed acidi, ad es. acido di contatto	
10 01 09*	acido solforico	
11 01 05*	acidi di decappaggio	
11 01 06*	acidi non specificati altrimenti	
16 06 06*	elettroliti di batterie ed accumulatori, oggetto di raccolta differenziata	
19 02 04*	miscugli di rifiuti contenenti almeno un rifiuto pericoloso	
19 12 11*	altri rifiuti (compresi materiali misti) prodotti dal trattamento meccanico dei rifiuti, contenenti sostanze pericolose	
20 01 14*	acidi	

Gruppo di miscelazione R7 02

Cer in ingresso	Descrizione	Cer in uscita
06 13 02*	carbone attivato esaurito (tranne 06 07 02)	19xxxx[1]
07 01 10*	altri residui di filtrazione e assorbenti esauriti	
07 02 10*	altri residui di filtrazione e assorbenti esauriti	
07 03 10*	altri residui di filtrazione e assorbenti esauriti	
07 04 10*	altri residui di filtrazione e assorbenti esauriti	
07 05 10*	altri residui di filtrazione e assorbenti esauriti	
07 06 10*	altri residui di filtrazione e assorbenti esauriti	
07 07 10*	altri residui di filtrazione e assorbenti esauriti	
10 02 13*	fanghi e residui di filtrazione prodotti dal trattamento dei fumi, contenenti sostanze pericolose	
11 01 09*	fanghi e residui di filtrazione, contenenti sostanze pericolose	
15 02 02*	assorbenti, materiali filtranti (inclusi filtri dell'olio non specificati altrimenti), stracci e indumenti protettivi, contaminati da sostanze pericolose	
19 01 10*	carbone attivo esaurito, impiegato per il trattamento dei fumi	
19 02 04*	miscugli di rifiuti contenenti almeno un rifiuto pericoloso	
19 12 11*	altri rifiuti (compresi materiali misti) prodotti dal trattamento meccanico dei rifiuti, contenenti sostanze pericolose	

Gruppo di miscelazione R7 03

Cer in ingresso	Descrizione	Cer in uscita
10 02 13*	fanghi e residui di filtrazione prodotti dal trattamento dei fumi, contenenti sostanze pericolose	19xxxx[1]
11 01 09*	fanghi e residui di filtrazione, contenenti sostanze pericolose	
15 02 02*	assorbenti, materiali filtranti (inclusi filtri dell'olio non specificati altrimenti), stracci e indumenti protettivi, contaminati da sostanze pericolose	
19 02 04*	miscugli di rifiuti contenenti almeno un rifiuto pericoloso	
19 12 11*	altri rifiuti (compresi materiali misti) prodotti dal trattamento meccanico dei rifiuti, contenenti sostanze pericolose	

Gruppo di miscelazione R7 04

Cer in ingresso	Descrizione	Cer in uscita
10 02 13*	fanghi e residui di filtrazione prodotti dal trattamento dei fumi, contenenti sostanze pericolose	19xxxx[1]
11 01 09*	fanghi e residui di filtrazione, contenenti sostanze pericolose	
19 02 04*	miscugli di rifiuti contenenti almeno un rifiuto pericoloso	
19 12 11*	altri rifiuti (compresi materiali misti) prodotti dal trattamento meccanico dei rifiuti, contenenti sostanze pericolose	

Gruppi di miscelazione con codici CER in ingresso e in uscita "Allegato 1"

[1] Il codice CER in uscita sarà individuato secondo i criteri definiti dall'introduzione all'allegato D parte IV del d.lgs. 152/06 ovvero nel caso in cui si tratti di miscelazione fra rifiuti appartenenti alla medesima tipologia merceologica (es. batterie, oli esausti, ecc.) ma differente provenienza, si potrà applicare il principio del codice in percentuale maggiore "CER prevalente".

Gruppo di miscelazione R9 01

Cer in ingresso	Descrizione	Cer in uscita
12 01 12*	cere e grassi esauriti	19xxxx[1]
19 02 04*	miscugli di rifiuti contenenti almeno un rifiuto pericoloso	
19 12 11*	altri rifiuti (compresi materiali misti) prodotti dal trattamento meccanico dei rifiuti, contenenti sostanze pericolose	

Gruppo di miscelazione R9 02

Cer in ingresso	Descrizione	Cer in uscita
01 05 05*	fanghi e rifiuti di perforazione contenenti oli	19xxxx[1]
05 01 03*	morchie depositate sul fondo dei serbatoi	
12 01 12*	cere e grassi esauriti	
16 07 08*	rifiuti contenenti olio	
19 02 04*	miscugli di rifiuti contenenti almeno un rifiuto pericoloso	
19 12 11*	altri rifiuti (compresi materiali misti) prodotti dal trattamento meccanico dei rifiuti, contenenti sostanze pericolose	

Gruppo di miscelazione R9 03

Cer in ingresso	Descrizione	Cer in uscita
01 05 05*	fanghi e rifiuti di perforazione contenenti oli	19xxxx[1]
05 01 03*	morchie depositate sul fondo dei serbatoi	
12 01 12*	cere e grassi esauriti	
16 07 08*	rifiuti contenenti olio	
19 02 04*	miscugli di rifiuti contenenti almeno un rifiuto pericoloso	
19 12 11*	altri rifiuti (compresi materiali misti) prodotti dal trattamento meccanico dei rifiuti, contenenti sostanze pericolose	
20 01 26*	oli e grassi diversi da quelli di cui alla voce 20 01 25	

Gruppo di miscelazione R9 04

Cer in ingresso	Descrizione	Cer in uscita
01 05 05*	fanghi e rifiuti di perforazione contenenti oli	19xxxx[1]
05 01 03*	morchie depositate sul fondo dei serbatoi	
05 01 05*	perdite di olio	
08 03 19*	oli dispersi	
08 04 17*	olio di resina	
12 01 06*	oli minerali per macchinari, contenenti alogeni (eccetto emulsioni e soluzioni)	
12 01 07*	oli minerali per macchinari, non contenenti alogeni (eccetto emulsioni e soluzioni)	
12 01 08*	emulsioni e soluzioni per macchinari, contenenti alogeni	
12 01 09*	emulsioni e soluzioni per macchinari, non contenenti alogeni	
12 01 10*	oli sintetici per macchinari	
12 01 12*	cere e grassi esauriti	
12 01 19*	oli per macchinari, facilmente biodegradabili	
12 03 01*	soluzioni acquose di lavaggio	
13 01 04*	emulsioni clorurate	
13 01 05*	emulsioni non clorurate	
13 01 09*	oli minerali per circuiti idraulici, clorurati	
13 01 10*	oli minerali per circuiti idraulici, non clorurati	
13 01 11*	oli sintetici per circuiti idraulici	
13 01 12*	oli per circuiti idraulici, facilmente biodegradabili	
13 01 13*	altri oli per circuiti idraulici	
13 02 04*	scarti di olio minerale per motori, ingranaggi e lubrificazione, clorurati	
13 02 05*	scarti di olio minerale per motori, ingranaggi e lubrificazione, non clorurati	
13 02 06*	scarti di olio sintetico per motori, ingranaggi e lubrificazione	
13 02 07*	olio per motori, ingranaggi e lubrificazione, facilmente biodegradabile	
13 02 08*	altri oli per motori, ingranaggi e lubrificazione	
13 03 06*	oli minerali isolanti e termoconduttori clorurati, diversi da quelli di cui alla voce 13 03 01	

Gruppi di miscelazione con codici CER in ingresso e in uscita "Allegato 1"

(1) Il codice CER in uscita sarà individuato secondo i criteri definiti dall'introduzione all'allegato D parte IV del d.lgs. 152/06 ovvero nel caso in cui si tratti di miscelazione fra rifiuti appartenenti alla medesima tipologia merceologica (es. batterie, oli esausti, ecc.) ma differente provenienza, si potrà applicare il principio del codice in percentuale maggiore "CER prevalente".

13 03 07*	oli minerali isolanti e termoconduttori non clorurati	
13 03 08*	oli sintetici isolanti e termoconduttori	
13 03 09*	oli isolanti e termoconduttori, facilmente biodegradabili	
13 03 10*	altri oli isolanti e termoconduttori	
13 04 01*	oli di sentina della navigazione interna - acque di sentina delle navi	
13 04 02*	oli di sentina delle fognature dei moli	
13 04 03*	altri oli di sentina della navigazione - acque di sentina delle navi	
13 05 06*	oli prodotti dalla separazione olio/acqua	
13 05 07*	acque oleose prodotte dalla separazione olio/acqua	
13 07 01*	olio combustibile e carburante diesel	
13 07 02*	petrolio - miscele di acque marine, lacustri o fluviali ed idrocarburi	
13 07 03*	altri carburanti (comprese le miscele) - miscele di acque marine, lacustri o fluviali ed idrocarburi	
13 08 02*	altre emulsioni	
16 01 13*	liquidi per freni	
16 07 08*	rifiuti contenenti olio	
19 02 04*	miscugli di rifiuti contenenti almeno un rifiuto pericoloso	
19 02 07*	oli e concentrati prodotti da processi di separazione	
19 08 10*	miscele di oli e grassi prodotte dalla separazione olio/acqua, diverse da quelle di cui alla voce 19 08 09	
19 12 11*	altri rifiuti (compresi materiali misti) prodotti dal trattamento meccanico dei rifiuti, contenenti sostanze pericolose	
20 01 26*	oli e grassi diversi da quelli di cui alla voce 20 01 25	

Gruppi di codici CER ammessi alla miscelazione "Allegato 2"

Stato Fisico: 01

CER	Descrizione
02 01 08*	rifiuti agrochimici contenenti sostanze pericolose
08 01 11*	pitture e vernici di scarto, contenenti solventi organici o altre sostanze pericolose
08 01 21*	residui di vernici o di sverniciatori
08 03 12*	scarti di inchiostro, contenenti sostanze pericolose
08 03 17*	toner per stampa esauriti, contenenti sostanze pericolose
10 02 07*	rifiuti solidi prodotti dal trattamento dei fumi, contenenti sostanze pericolose
11 01 98*	altri rifiuti contenenti sostanze pericolose
11 02 07*	altri rifiuti contenenti sostanze pericolose
12 01 12*	cere e grassi esauriti
12 01 16*	materiale abrasivo di scarto, contenente sostanze pericolose
13 08 99*	rifiuti non specificati altrimenti
16 03 03*	rifiuti inorganici, contenenti sostanze pericolose
16 03 05*	rifiuti organici, contenenti sostanze pericolose
16 05 06*	sostanze chimiche di laboratorio contenenti o costituite da sostanze pericolose, comprese le miscele di sostanze chimiche di laboratorio
16 05 07*	sostanze chimiche inorganiche di scarto contenenti o costituite da sostanze pericolose
16 05 08*	sostanze chimiche organiche di scarto contenenti o costituite da sostanze pericolose
16 07 09*	rifiuti contenenti altre sostanze pericolose
17 03 03*	catrame di carbone e prodotti contenenti catrame
19 02 04*	miscugli di rifiuti contenenti almeno un rifiuto pericoloso
19 02 11*	altri rifiuti contenenti sostanze pericolose
19 12 11*	altri rifiuti (compresi materiali misti) prodotti dal trattamento meccanico dei rifiuti, contenenti sostanze pericolose
20 01 29*	detergenti contenenti sostanze pericolose

Stato Fisico: 02

CER	Descrizione
01 05 05*	fanghi e rifiuti di perforazione contenenti oli
02 01 08*	rifiuti agrochimici contenenti sostanze pericolose
04 02 19*	fanghi prodotti dal trattamento in loco degli effluenti, contenenti sostanze pericolose
05 01 03*	morchie depositate sul fondo dei serbatoi
05 01 06*	fanghi oleosi prodotti dalla manutenzione di impianti e apparecchiature
05 01 09*	fanghi prodotti dal trattamento in loco degli effluenti, contenenti sostanze pericolose
05 01 11*	rifiuti prodotti dalla purificazione di carburanti tramite basi
06 05 02*	fanghi prodotti dal trattamento in loco degli effluenti, contenenti sostanze pericolose
06 13 02*	carbone attivato esaurito (tranne 06 07 02)
07 01 10*	altri residui di filtrazione e assorbenti esauriti
07 01 11*	fanghi prodotti dal trattamento in loco degli effluenti, contenenti sostanze pericolose
07 02 10*	altri residui di filtrazione e assorbenti esauriti
07 02 11*	fanghi prodotti dal trattamento in loco degli effluenti, contenenti sostanze pericolose
07 03 10*	altri residui di filtrazione e assorbenti esauriti
07 03 11*	fanghi prodotti dal trattamento in loco degli effluenti, contenenti sostanze pericolose
07 04 10*	altri residui di filtrazione e assorbenti esauriti
07 04 11*	fanghi prodotti dal trattamento in loco degli effluenti, contenenti sostanze pericolose
07 04 13*	rifiuti solidi contenenti sostanze pericolose
07 05 10*	altri residui di filtrazione e assorbenti esauriti
07 05 11*	fanghi prodotti dal trattamento in loco degli effluenti, contenenti sostanze pericolose
07 05 13*	rifiuti solidi contenenti sostanze pericolose
07 06 10*	altri residui di filtrazione e assorbenti esauriti
07 06 11*	fanghi prodotti dal trattamento in loco degli effluenti, contenenti sostanze pericolose
07 07 10*	altri residui di filtrazione e assorbenti esauriti
07 07 11*	fanghi prodotti dal trattamento in loco degli effluenti, contenenti sostanze pericolose
08 01 11*	pitture e vernici di scarto, contenenti solventi organici o altre sostanze pericolose
08 01 13*	fanghi prodotti da pitture e vernici, contenenti solventi organici o altre sostanze pericolose
08 01 15*	fanghi acquosi contenenti pitture e vernici, contenenti solventi organici o altre sostanze pericolose
08 01 17*	fanghi prodotti dalla rimozione di pitture e vernici, contenenti solventi organici o altre sostanze pericolose
08 01 21*	residui di vernici o di sverniciatori
08 03 12*	scarti di inchiostro, contenenti sostanze pericolose
08 03 14*	fanghi di inchiostro, contenenti sostanze pericolose
08 03 17*	toner per stampa esauriti, contenenti sostanze pericolose

Gruppi di codici CER ammessi alla miscelazione "Allegato 2"

08 04 09*	adesivi e sigillanti di scarto, contenenti solventi organici o altre sostanze pericolose
08 04 11*	fanghi di adesivi e sigillanti, contenenti solventi organici o altre sostanze pericolose
08 04 13*	fanghi acquosi contenenti adesivi e sigillanti, contenenti solventi organici o altre sostanze pericolose
10 01 20*	fanghi prodotti dal trattamento in loco degli effluenti, contenenti sostanze pericolose
10 01 22*	fanghi acquosi da operazioni di pulizia caldaie, contenenti sostanze pericolose
10 02 07*	rifiuti solidi prodotti dal trattamento dei fumi, contenenti sostanze pericolose
10 02 11*	rifiuti prodotti dal trattamento delle acque di raffreddamento, contenentti oli
10 02 13*	fanghi e residui di filtrazione prodotti dal trattamento dei fumi, contenenti sostanze pericolose
10 03 27*	rifiuti prodotti dal trattamento delle acque di raffreddamento, contenenti oli
10 04 09*	rifiuti prodotti dal trattamento delle acque di raffreddamento, contenenti oli
10 05 08*	rifiuti prodotti dal trattamento delle acque di raffreddamento, contenenti oli
10 06 09*	rifiuti prodotti dal trattamento delle acque di raffreddamento, contenenti oli
10 07 07*	rifiuti prodotti dal trattamento delle acque di raffreddamento, contenenti oli
10 08 19*	rifiuti prodotti dal trattamento delle acque di raffreddamento, contenenti oli
11 01 08*	fanghi di fosfatazione
11 01 09*	fanghi e residui di filtrazione, contenenti sostanze pericolose
11 01 15*	eluati e fanghi di sistemi a membrana e sistemi a scambio ionico, contenenti sostanze pericolose
11 01 16*	resine a scambio ionico saturate o esaurite
11 01 98*	altri rifiuti contenenti sostanze pericolose
11 02 07*	altri rifiuti contenenti sostanze pericolose
12 01 12*	cere e grassi esauriti
12 01 14*	fanghi di lavorazione, contenenti sostanze pericolose
12 01 16*	materiale abrasivo di scarto, contenente sostanze pericolose
12 01 18*	fanghi metallici (fanghi di rettifica, affilatura e lappatura) contenenti olio
12 01 20*	corpi d'utensile e materiali di rettifica esauriti, contenenti sostanze pericolose
12 03 02*	rifiuti prodotti da processi di sgrassatura a vapore
13 05 01*	rifiuti solidi delle camere a sabbia e di prodotti di separazione olio/acqua
13 05 02*	fanghi di prodotti di separazione olio/acqua
13 05 03*	fanghi da collettori
13 05 08*	miscugli di rifiuti delle camere a sabbia e dei prodotti di separazione olio/acqua
13 08 01*	fanghi ed emulsioni prodotti dai processi di dissalazione
13 08 99*	rifiuti non specificati altrimenti
14 06 04*	fanghi o rifiuti solidi, contenenti solventi alogenati
14 06 05*	fanghi o rifiuti solidi, contenenti altri solventi
15 01 10*	imballaggi contenenti residui di sostanze pericolose o contaminati da tali sostanze
15 01 11*	imballaggi metallici contenenti matrici solide porose pericolose (ad esempio amianto), compresi i contenitori a pressione vuoti
15 02 02*	assorbenti, materiali filtranti (inclusi filtri dell'olio non specificati altrimenti), stracci e indumenti protettivi, contaminati da sostanze pericolose
16 01 07*	filtri dell'olio
16 01 21*	componenti pericolosi diversi da quelli di cui alle voci da 16 01 07 a 16 01 11, 16 01 13 e 16 01 14
16 02 15*	componenti pericolosi rimossi da apparecchiature fuori uso
16 03 03*	rifiuti inorganici, contenenti sostanze pericolose
16 03 05*	rifiuti organici, contenenti sostanze pericolose
16 05 06*	sostanze chimiche di laboratorio contenenti o costituite da sostanze pericolose, comprese le miscele di sostanze chimiche di laboratorio
16 05 07*	sostanze chimiche inorganiche di scarto contenenti o costituite da sostanze pericolose
16 05 08*	sostanze chimiche organiche di scarto contenenti o costituite da sostanze pericolose
16 07 08*	rifiuti contenenti olio
16 07 09*	rifiuti contenenti altre sostanze pericolose
16 11 01*	rivestimenti e materiali refrattari a base di carbone provenienti dalle lavorazioni metallurgiche, contenenti sostanze pericolose
16 11 03*	altri rivestimenti e materiali refrattari provenienti dalle lavorazioni metallurgiche, contenenti sostanze pericolose
16 11 05*	rivestimenti e materiali refrattari provenienti da lavorazioni non metallurgiche, contenenti sostanze pericolose
17 01 06*	miscugli o scorie di cemento, mattoni, mattonelle e ceramiche, contenenti sostanze pericolose
17 02 04*	vetro, plastica e legno contenenti sostanze pericolose o da esse contaminati
17 03 01*	miscele bituminose contenenti catrame di carbone
17 03 03*	catrame di carbone e prodotti contenenti catrame
17 04 09*	rifiuti metallici contaminati da sostanze pericolose
17 04 10*	cavi, impregnati di olio, di catrame di carbone o di altre sostanze pericolose
17 05 03*	terra e rocce, contenenti sostanze pericolose
17 05 05*	fanghi di dragaggio, contenente sostanze pericolose
17 05 07*	pietrisco per massicciate ferroviarie, contenente sostanze pericolose
17 06 03*	altri materiali isolanti contenenti o costituiti da sostanze pericolose
17 08 01*	materiali da costruzione a base di gesso contaminati da sostanze pericolose

Gruppi di codici CER ammessi alla miscelazione "Allegato 2"

17 09 03*	altri rifiuti dell'attività di costruzione e demolizione (compresi rifiuti misti) contenenti sostanze pericolose
19 01 10*	carbone attivo esaurito, impiegato per il trattamento dei fumi
19 02 04*	miscugli di rifiuti contenenti almeno un rifiuto pericoloso
19 02 05*	fanghi prodotti da trattamenti chimico-fisici, contenenti sostanze pericolose
19 02 09*	rifiuti combustibili solidi, contenenti sostanze pericolose
19 02 11*	altri rifiuti contenenti sostanze pericolose
19 03 04*	rifiuti contrassegnati come pericolosi, parzialmente (5) stabilizzati
19 03 06*	rifiuti contrassegnati come pericolosi, solidificati
19 08 06*	resine a scambio ionico saturate o esaurite
19 08 07*	soluzioni e fanghi di rigenerazione delle resine a scambio ionico
19 08 08*	rifiuti prodotti da sistemi a membrana, contenenti sostanze pericolose
19 08 11*	fanghi prodotti dal trattamento biologico delle acque reflue industriali, contenenti sostanze pericolose
19 08 13*	fanghi contenenti sostanze pericolose prodotti da altri trattamenti delle acque reflue industriali
19 11 05*	fanghi prodotti dal trattamento in loco degli effluenti, contenenti sostanze pericolose
19 12 06*	legno contenente sostanze pericolose
19 12 11*	altri rifiuti (compresi materiali misti) prodotti dal trattamento meccanico dei rifiuti, contenenti sostanze pericolose
19 13 01*	rifiuti solidi prodotti dalle operazioni di bonifica dei terreni, contenenti sostanze pericolose
19 13 03*	fanghi prodotti dalle operazioni di bonifica dei terreni, contenenti sostanze pericolose
19 13 05*	fanghi prodotti dalle operazioni di risanamento delle acque di falda, contenenti sostanze pericolose
20 01 27*	vernici, inchiostri, adesivi e resine contenenti sostanze pericolose
20 01 29*	detergenti contenenti sostanze pericolose
20 01 37*	legno, contenente sostanze pericolose

Stato Fisico: 03

CER	Descrizione
01 05 05*	fanghi e rifiuti di perforazione contenenti oli
02 01 08*	rifiuti agrochimici contenenti sostanze pericolose
04 02 19*	fanghi prodotti dal trattamento in loco degli effluenti, contenenti sostanze pericolose
05 01 03*	morchie depositate sul fondo dei serbatoi
05 01 06*	fanghi oleosi prodotti dalla manutenzione di impianti e apparecchiature
05 01 09*	fanghi prodotti dal trattamento in loco degli effluenti, contenenti sostanze pericolose
05 01 11*	rifiuti prodotti dalla purificazione di carburanti tramite basi
06 05 02*	fanghi prodotti dal trattamento in loco degli effluenti, contenenti sostanze pericolose
07 01 11*	fanghi prodotti dal trattamento in loco degli effluenti, contenenti sostanze pericolose
07 02 11*	fanghi prodotti dal trattamento in loco degli effluenti, contenenti sostanze pericolose
07 03 11*	fanghi prodotti dal trattamento in loco degli effluenti, contenenti sostanze pericolose
07 04 11*	fanghi prodotti dal trattamento in loco degli effluenti, contenenti sostanze pericolose
07 04 13*	rifiuti solidi contenenti sostanze pericolose
07 05 11*	fanghi prodotti dal trattamento in loco degli effluenti, contenenti sostanze pericolose
07 05 13*	rifiuti solidi contenenti sostanze pericolose
07 06 11*	fanghi prodotti dal trattamento in loco degli effluenti, contenenti sostanze pericolose
07 07 11*	fanghi prodotti dal trattamento in loco degli effluenti, contenenti sostanze pericolose
08 01 11*	pitture e vernici di scarto, contenenti solventi organici o altre sostanze pericolose
08 01 13*	fanghi prodotti da pitture e vernici, contenenti solventi organici o altre sostanze pericolose
08 01 15*	fanghi acquosi contenenti pitture e vernici, contenenti solventi organici o altre sostanze pericolose
08 01 17*	fanghi prodotti dalla rimozione di pitture e vernici, contenenti solventi organici o altre sostanze pericolose
08 01 21*	residui di vernici o di sverniciatori
08 03 12*	scarti di inchiostro, contenenti sostanze pericolose
08 03 14*	fanghi di inchiostro, contenenti sostanze pericolose
08 03 17*	toner per stampa esauriti, contenenti sostanze pericolose
08 04 11*	fanghi di adesivi e sigillanti, contenenti solventi organici o altre sostanze pericolose
08 04 13*	fanghi acquosi contenenti adesivi e sigillanti, contenenti solventi organici o altre sostanze pericolose
10 01 20*	fanghi prodotti dal trattamento in loco degli effluenti, contenenti sostanze pericolose
10 01 22*	fanghi acquosi da operazioni di pulizia caldaie, contenenti sostanze pericolose
10 02 07*	rifiuti solidi prodotti dal trattamento dei fumi, contenenti sostanze pericolose
10 02 11*	rifiuti prodotti dal trattamento delle acque di raffreddamento, contenentti oli
10 02 13*	fanghi e residui di filtrazione prodotti dal trattamento dei fumi, contenenti sostanze pericolose
10 03 27*	rifiuti prodotti dal trattamento delle acque di raffreddamento, contenenti oli
10 04 09*	rifiuti prodotti dal trattamento delle acque di raffreddamento, contenenti oli
10 05 08*	rifiuti prodotti dal trattamento delle acque di raffreddamento, contenenti oli
10 06 09*	rifiuti prodotti dal trattamento delle acque di raffreddamento, contenenti oli

Gruppi di codici CER ammessi alla miscelazione "Allegato 2"

10 07 07*	rifiuti prodotti dal trattamento delle acque di raffreddamento, contenenti oli
10 08 19*	rifiuti prodotti dal trattamento delle acque di raffreddamento, contenenti oli
11 01 08*	fanghi di fosfatazione
11 01 09*	fanghi e residui di filtrazione, contenenti sostanze pericolose
11 01 15*	eluati e fanghi di sistemi a membrana e sistemi a scambio ionico, contenenti sostanze pericolose
11 01 16*	resine a scambio ionico saturate o esaurite
11 01 98*	altri rifiuti contenenti sostanze pericolose
11 02 07*	altri rifiuti contenenti sostanze pericolose
12 01 12*	cere e grassi esauriti
12 01 14*	fanghi di lavorazione, contenenti sostanze pericolose
12 01 16*	materiale abrasivo di scarto, contenente sostanze pericolose
12 01 18*	fanghi metallici (fanghi di rettifica, affilatura e lappatura) contenenti olio
12 01 20*	corpi d'utensile e materiali di rettifica esauriti, contenenti sostanze pericolose
12 03 02*	rifiuti prodotti da processi di sgrassatura a vapore
13 05 01*	rifiuti solidi delle camere a sabbia e di prodotti di separazione olio/acqua
13 05 02*	fanghi di prodotti di separazione olio/acqua
13 05 03*	fanghi da collettori
13 05 08*	miscugli di rifiuti delle camere a sabbia e dei prodotti di separazione olio/acqua
13 08 01*	fanghi ed emulsioni prodotti dai processi di dissalazione
13 08 99*	rifiuti non specificati altrimenti
14 06 04*	fanghi o rifiuti solidi, contenenti solventi alogenati
14 06 05*	fanghi o rifiuti solidi, contenenti altri solventi
15 02 02*	assorbenti, materiali filtranti (inclusi filtri dell'olio non specificati altrimenti), stracci e indumenti protettivi, contaminati da sostanze pericolose
16 03 03*	rifiuti inorganici, contenenti sostanze pericolose
16 03 05*	rifiuti organici, contenenti sostanze pericolose
16 05 06*	sostanze chimiche di laboratorio contenenti o costituite da sostanze pericolose, comprese le miscele di sostanze chimiche di laboratorio
16 05 07*	sostanze chimiche inorganiche di scarto contenenti o costituite da sostanze pericolose
16 05 08*	sostanze chimiche organiche di scarto contenenti o costituite da sostanze pericolose
16 07 08*	rifiuti contenenti olio
16 07 09*	rifiuti contenenti altre sostanze pericolose
17 03 01*	miscele bituminose contenenti catrame di carbone
17 03 03*	catrame di carbone e prodotti contenenti catrame
17 05 05*	fanghi di dragaggio, contenente sostanze pericolose
19 02 04*	miscugli di rifiuti contenenti almeno un rifiuto pericoloso
19 02 05*	fanghi prodotti da trattamenti chimico-fisici, contenenti sostanze pericolose
19 02 09*	rifiuti combustibili solidi, contenenti sostanze pericolose
19 02 11*	altri rifiuti contenenti sostanze pericolose
19 08 06*	resine a scambio ionico saturate o esaurite
19 08 07*	soluzioni e fanghi di rigenerazione delle resine a scambio ionico
19 08 08*	rifiuti prodotti da sistemi a membrana, contenenti sostanze pericolose
19 08 11*	fanghi prodotti dal trattamento biologico delle acque reflue industriali, contenenti sostanze pericolose
19 08 13*	fanghi contenenti sostanze pericolose prodotti da altri trattamenti delle acque reflue industriali
19 11 05*	fanghi prodotti dal trattamento in loco degli effluenti, contenenti sostanze pericolose
19 12 11*	altri rifiuti (compresi materiali misti) prodotti dal trattamento meccanico dei rifiuti, contenenti sostanze pericolose
19 13 01*	rifiuti solidi prodotti dalle operazioni di bonifica dei terreni, contenenti sostanze pericolose
19 13 03*	fanghi prodotti dalle operazioni di bonifica dei terreni, contenenti sostanze pericolose
19 13 05*	fanghi prodotti dalle operazioni di risanamento delle acque di falda, contenenti sostanze pericolose
20 01 26*	oli e grassi diversi da quelli di cui alla voce 20 01 25
20 01 27*	vernici, inchiostri, adesivi e resine contenenti sostanze pericolose
20 01 29*	detergenti contenenti sostanze pericolose

Stato Fisico: 04

CER	Descrizione
01 05 05*	fanghi e rifiuti di perforazione contenenti oli
02 01 08*	rifiuti agrochimici contenenti sostanze pericolose
04 02 19*	fanghi prodotti dal trattamento in loco degli effluenti, contenenti sostanze pericolose
05 01 03*	morchie depositate sul fondo dei serbatoi
05 01 05*	perdite di olio
05 01 06*	fanghi oleosi prodotti dalla manutenzione di impianti e apparecchiature
05 01 09*	fanghi prodotti dal trattamento in loco degli effluenti, contenenti sostanze pericolose
05 01 11*	rifiuti prodotti dalla purificazione di carburanti tramite basi

Gruppi di codici CER ammessi alla miscelazione "Allegato 2"

06 01 01*	acido solforico ed acido solforoso
06 01 02*	acido cloridrico
06 01 03*	acido fluoridrico
06 01 04*	acido fosforico e fosforoso
06 01 05*	acido nitrico e acido nitroso
06 01 06*	altri acidi
06 05 02*	fanghi prodotti dal trattamento in loco degli effluenti, contenenti sostanze pericolose
06 07 04*	soluzioni ed acidi, ad es. acido di contatto
07 01 01*	soluzioni acquose di lavaggio ed acque madri
07 01 04*	altri solventi organici, soluzioni di lavaggio ed acque madri
07 01 11*	fanghi prodotti dal trattamento in loco degli effluenti, contenenti sostanze pericolose
07 02 01*	soluzioni acquose di lavaggio ed acque madri
07 02 04*	altri solventi organici, soluzioni di lavaggio ed acque madri
07 02 11*	fanghi prodotti dal trattamento in loco degli effluenti, contenenti sostanze pericolose
07 03 01*	soluzioni acquose di lavaggio ed acque madri
07 03 04*	altri solventi organici, soluzioni di lavaggio ed acque madri
07 03 11*	fanghi prodotti dal trattamento in loco degli effluenti, contenenti sostanze pericolose
07 04 01*	soluzioni acquose di lavaggio ed acque madri
07 04 04*	altri solventi organici, soluzioni di lavaggio ed acque madri
07 04 11*	fanghi prodotti dal trattamento in loco degli effluenti, contenenti sostanze pericolose
07 05 01*	soluzioni acquose di lavaggio ed acque madri
07 05 03*	solventi organici alogenati, soluzioni di lavaggio ed acque madri
07 05 04*	altri solventi organici, soluzioni di lavaggio ed acque madri
07 05 11*	fanghi prodotti dal trattamento in loco degli effluenti, contenenti sostanze pericolose
07 06 01*	soluzioni acquose di lavaggio ed acque madri
07 06 04*	altri solventi organici, soluzioni di lavaggio ed acque madri
07 06 11*	fanghi prodotti dal trattamento in loco degli effluenti, contenenti sostanze pericolose
07 07 01*	soluzioni acquose di lavaggio ed acque madri
07 07 04*	altri solventi organici, soluzioni di lavaggio ed acque madri
07 07 11*	fanghi prodotti dal trattamento in loco degli effluenti, contenenti sostanze pericolose
08 01 11*	pitture e vernici di scarto, contenenti solventi organici o altre sostanze pericolose
08 01 13*	fanghi prodotti da pitture e vernici, contenenti solventi organici o altre sostanze pericolose
08 01 15*	fanghi acquosi contenenti pitture e vernici, contenenti solventi organici o altre sostanze pericolose
08 01 17*	fanghi prodotti dalla rimozione di pitture e vernici, contenenti solventi organici o altre sostanze pericolose
08 01 19*	sospensioni acquose contenenti pitture e vernici, contenenti solventi organici o altre sostanze pericolose
08 01 21*	residui di vernici o di sverniciatori
08 03 12*	scarti di inchiostro, contenenti sostanze pericolose
08 03 14*	fanghi di inchiostro, contenenti sostanze pericolose
08 03 19*	oli dispersi
08 04 11*	fanghi di adesivi e sigillanti, contenenti solventi organici o altre sostanze pericolose
08 04 13*	fanghi acquosi contenenti adesivi e sigillanti, contenenti solventi organici o altre sostanze pericolose
08 04 15*	rifiuti liquidi acquosi contenenti adesivi e sigillanti, contenenti solventi organici o altre sostanze pericolose
08 04 17*	olio di resina
09 01 01*	soluzioni di sviluppo e attivanti a base acquosa
09 01 02*	soluzioni di sviluppo per lastre offset a base acquosa
09 01 03*	soluzioni di sviluppo a base di solventi
09 01 04*	soluzioni fissative
09 01 05*	soluzioni di lavaggio e soluzioni di arresto-fissaggio
09 01 13*	rifiuti liquidi acquosi prodotti dal recupero in loco dell'argento, diversi da quelli di cui alla voce 09 01 06
10 01 09*	acido solforico
10 01 20*	fanghi prodotti dal trattamento in loco degli effluenti, contenenti sostanze pericolose
10 01 22*	fanghi acquosi da operazioni di pulizia caldaie, contenenti sostanze pericolose
10 02 11*	rifiuti prodotti dal trattamento delle acque di raffreddamento, contenentti oli
10 02 13*	fanghi e residui di filtrazione prodotti dal trattamento dei fumi, contenenti sostanze pericolose
10 03 27*	rifiuti prodotti dal trattamento delle acque di raffreddamento, contenenti oli
10 04 09*	rifiuti prodotti dal trattamento delle acque di raffreddamento, contenenti oli
10 05 08*	rifiuti prodotti dal trattamento delle acque di raffreddamento, contenenti oli
10 06 09*	rifiuti prodotti dal trattamento delle acque di raffreddamento, contenenti oli
10 07 07*	rifiuti prodotti dal trattamento delle acque di raffreddamento, contenenti oli
10 08 19*	rifiuti prodotti dal trattamento delle acque di raffreddamento, contenenti oli
11 01 05*	acidi di decappaggio

Gruppi di codici CER ammessi alla miscelazione "Allegato 2"

11 01 06*	acidi non specificati altrimenti
11 01 08*	fanghi di fosfatazione
11 01 09*	fanghi e residui di filtrazione, contenenti sostanze pericolose
11 01 11*	soluzioni acquose di lavaggio, contenenti sostanze pericolose
11 01 13*	rifiuti di sgrassaggio contenenti sostanze pericolose
11 01 15*	eluati e fanghi di sistemi a membrana e sistemi a scambio ionico, contenenti sostanze pericolose
11 01 16*	resine a scambio ionico saturate o esaurite
11 01 98*	altri rifiuti contenenti sostanze pericolose
11 02 07*	altri rifiuti contenenti sostanze pericolose
12 01 06*	oli minerali per macchinari, contenenti alogeni (eccetto emulsioni e soluzioni)
12 01 07*	oli minerali per macchinari, non contenenti alogeni (eccetto emulsioni e soluzioni)
12 01 08*	emulsioni e soluzioni per macchinari, contenenti alogeni
12 01 09*	emulsioni e soluzioni per macchinari, non contenenti alogeni
12 01 10*	oli sintetici per macchinari
12 01 12*	cere e grassi esauriti
12 01 14*	fanghi di lavorazione, contenenti sostanze pericolose
12 01 18*	fanghi metallici (fanghi di rettifica, affilatura e lappatura) contenenti olio
12 01 19*	oli per macchinari, facilmente biodegradabili
12 03 01*	soluzioni acquose di lavaggio
12 03 02*	rifiuti prodotti da processi di sgrassatura a vapore
13 01 01*	oli per circuiti idraulici contenenti PCB (1)
13 01 04*	emulsioni clorurate
13 01 05*	emulsioni non clorurate
13 01 09*	oli minerali per circuiti idraulici, clorurati
13 01 10*	oli minerali per circuiti idraulici, non clorurati
13 01 11*	oli sintetici per circuiti idraulici
13 01 12*	oli per circuiti idraulici, facilmente biodegradabili
13 01 13*	altri oli per circuiti idraulici
13 02 04*	scarti di olio minerale per motori, ingranaggi e lubrificazione, clorurati
13 02 05*	scarti di olio minerale per motori, ingranaggi e lubrificazione, non clorurati
13 02 06*	scarti di olio sintetico per motori, ingranaggi e lubrificazione
13 02 07*	olio per motori, ingranaggi e lubrificazione, facilmente biodegradabile
13 02 08*	altri oli per motori, ingranaggi e lubrificazione
13 03 01*	oli isolanti e termoconduttori, contenenti PCB
13 03 06*	oli minerali isolanti e termoconduttori clorurati, diversi da quelli di cui alla voce 13 03 01
13 03 07*	oli minerali isolanti e termoconduttori non clorurati
13 03 08*	oli sintetici isolanti e termoconduttori
13 03 09*	oli isolanti e termoconduttori, facilmente biodegradabili
13 03 10*	altri oli isolanti e termoconduttori
13 04 01*	oli di sentina della navigazione interna - acque di sentina delle navi
13 04 02*	oli di sentina delle fognature dei moli
13 04 03*	altri oli di sentina della navigazione - acque di sentina delle navi
13 05 02*	fanghi di prodotti di separazione olio/acqua
13 05 03*	fanghi da collettori
13 05 06*	oli prodotti dalla separazione olio/acqua
13 05 07*	acque oleose prodotte dalla separazione olio/acqua
13 07 01*	olio combustibile e carburante diesel
13 07 02*	petrolio - miscele di acque marine, lacustri o fluviali ed idrocarburi
13 07 03*	altri carburanti (comprese le miscele) - miscele di acque marine, lacustri o fluviali ed idrocarburi
13 08 01*	fanghi ed emulsioni prodotti dai processi di dissalazione
13 08 02*	altre emulsioni
13 08 99*	rifiuti non specificati altrimenti
14 06 03*	altri solventi e miscele di solventi
14 06 04*	fanghi o rifiuti solidi, contenenti solventi alogenati
14 06 05*	fanghi o rifiuti solidi, contenenti altri solventi
16 01 13*	liquidi per freni
16 01 14*	liquidi antigelo contenenti sostanze pericolose
16 03 03*	rifiuti inorganici, contenenti sostanze pericolose
16 03 05*	rifiuti organici, contenenti sostanze pericolose
16 05 06*	sostanze chimiche di laboratorio contenenti o costituite da sostanze pericolose, comprese le miscele di sostanze chimiche di laboratorio
16 05 07*	sostanze chimiche inorganiche di scarto contenenti o costituite da sostanze pericolose

Gruppi di codici CER ammessi alla miscelazione "Allegato 2"

16 05 08*	sostanze chimiche organiche di scarto contenenti o costituite da sostanze pericolose
16 06 06*	elettroliti di batterie ed accumulatori, oggetto di raccolta differenziata
16 07 08*	rifiuti contenenti olio
16 07 09*	rifiuti contenenti altre sostanze pericolose
16 10 01*	soluzioni acquose di scarto, contenenti sostanze pericolose
16 10 03*	concentrati acquosi, contenenti sostanze pericolose
17 03 01*	miscele bituminose contenenti catrame di carbone
17 03 03*	catrame di carbone e prodotti contenenti catrame
17 05 05*	fanghi di dragaggio, contenente sostanze pericolose
19 01 06*	rifiuti liquidi acquosi prodotti dal trattamento dei fumi e di altri rifiuti liquidi acquosi
19 02 04*	miscugli di rifiuti contenenti almeno un rifiuto pericoloso
19 02 05*	fanghi prodotti da trattamenti chimico-fisici, contenenti sostanze pericolose
19 02 07*	oli e concentrati prodotti da processi di separazione
19 02 08*	rifiuti combustibili liquidi, contenenti sostanze pericolose
19 02 11*	altri rifiuti contenenti sostanze pericolose
19 08 07*	soluzioni e fanghi di rigenerazione delle resine a scambio ionico
19 08 10*	miscele di oli e grassi prodotte dalla separazione olio/acqua, diverse da quelle di cui alla voce 19 08 09
19 08 11*	fanghi prodotti dal trattamento biologico delle acque reflue industriali, contenenti sostanze pericolose
19 08 13*	fanghi contenenti sostanze pericolose prodotti da altri trattamenti delle acque reflue industriali
19 11 03*	rifiuti liquidi acquosi
19 11 05*	fanghi prodotti dal trattamento in loco degli effluenti, contenenti sostanze pericolose
19 12 11*	altri rifiuti (compresi materiali misti) prodotti dal trattamento meccanico dei rifiuti, contenenti sostanze pericolose
19 13 03*	fanghi prodotti dalle operazioni di bonifica dei terreni, contenenti sostanze pericolose
19 13 05*	fanghi prodotti dalle operazioni di risanamento delle acque di falda, contenenti sostanze pericolose
19 13 07*	rifiuti liquidi acquosi e concentrati acquosi prodotti dalle operazioni di risanamento delle acque di falda, contenenti sostanze pericolose
20 01 13*	solventi
20 01 14*	acidi
20 01 26*	oli e grassi diversi da quelli di cui alla voce 20 01 25
20 01 27*	vernici, inchiostri, adesivi e resine contenenti sostanze pericolose
20 01 29*	detergenti contenenti sostanze pericolose

DETERMINAZIONE DELL'AUTORITA' DI GESTIONE PSR 2007-2013 29 maggio 2012, n. 87

Reg. CE 1698/05 - P.S.R. Puglia 2007-2013 - Misura 216 - Azione 1 - "Ripristino muretti a secco". Bando approvato con DDS n. 286 del 11/05/2009. Graduatoria regionale definitiva.

Il giorno 29 maggio 2012, in Bari, nella sede dell'Area Politiche per lo Sviluppo Rurale, Lungomare Nazario Sauro n. 47;

L'AUTORITÀ DI GESTIONE DEL PSR 2007-2013

VISTI gli articoli 4 e 5 della L.R. n. 7/97;

VISTA la Deliberazione G.R. n. 3261 del 28/7/98;

VISTI gli artt. 4 e 16 del D. Lgs. 165/01;

VISTO l'art. 18 del Dlgs 196/03 "Codice in materia di protezione dei dati personali" in merito ai Principi applicabili ai trattamenti effettuati dai soggetti pubblici;

VISTO il Regolamento (CE) n. 1698/2005 del Consiglio del 20 settembre 2005, sul sostegno allo Sviluppo Rurale da parte del FEASR che prevede la definizione di Programmi regionali di sviluppo rurale per il periodo 2007/2013;

VISTO il Regolamento (CE) n. 1974/2006 relativo alle disposizioni di applicazione del regolamento n. 1698/2005;

VISTO il Regolamento (UE) n. 65/2011 che stabilisce modalità di applicazione del Reg. CE n.1698/2005 del Consiglio per quanto riguarda l'attuazione delle procedure di controllo e della condizionalità per le misure di sostegno dello sviluppo rurale;

VISTO il Programma di Sviluppo Rurale 2007-2013 della Regione Puglia approvato dalla Giunta Regionale con propria Deliberazione n. 148 del 12/02/2008 (B.U.R.P.n. 34 del 29 febbraio 2008) e dalla Commissione Europea con Decisione C(2008) 737 del 18 febbraio 2008;

VISTA la Decisione C(2010) 1311 del 05/03/2010 con la quale la Commissione Europea ha approvato la revisione del programma di Sviluppo Rurale della Regione Puglia per il periodo di programmazione 2007/2013, in seguito all'implementazione dell'Healt Check e Recovery Plane.Con predetta decisione viene sostituito l'articolo 2 della Decisione C(2008) 737 del 18 febbraio 2008;

VISTA la Deliberazione della Giunta Regionale n. 1105 del 26/04/2010 pubblicata sul B.U.R.P. n. 93 del 25/05/2010 con la quale ha approvato le modifiche al PSR 2007-2013 Decisione C(2010) 1311 del 05/03/2010 della Commissione Europea;

RICHAMATO l'articolo 75 del citato Regolamento (CE) n. 1698/2005, che attribuisce all'Autorità di Gestione la responsabilità dell'efficacia, dell'efficienza e della corretta gestione del P.S.R. 2007-2013 della Regione Puglia;

Sulla base dell'istruttoria espletata dal Responsabile dell'Asse II e dal Responsabile della misura 216, responsabili del procedimento amministrativo, dalla quale emerge quanto segue:

VISTA la Determinazione Dirigenziale dell'11 maggio 2009 n° 286 (pubblicata sul BURP n. 71 del 14 maggio 2009), con la quale è stato approvato il Bando per la presentazione delle domande di aiuto relative alla Misura 216 -Azione 1- "Ripristino muretti a secco";

VISTA la Determinazione Dirigenziale del 19 novembre 2009 n° 2687 con la quale è stata approvata la graduatoria regionale delle domande ricevibili e sono state ammesse ad istruttoria tecnico - amministrativa le ditte che hanno conseguito in graduatoria un punteggio pari a 6 e 7;

VISTA la Determinazione Dirigenziale del 02 luglio 2010 n° 551 con la quale è stata aggiornata la graduatoria regionale di cui alla precedente Determinazione n. 2687/2009;

VISTA la Determinazione Dirigenziale del 06/07/2010 n° 566 con la quale sono state ammesse a finanziamento le ditte con esito istruttorio favorevole.

VISTA la nota prot. AOO030 n. 63318 del 09/07/2010 con la quale è stata comunicata a ciascuna ditta l'ammissione ai benefici e la concessione dell'aiuto;

VISTA la Determinazione Dirigenziale del 15 ottobre 2010 n° 839 con la quale sono state disciplinate e specificate le modalità di esecuzione degli interventi di ripristino dei muretti a secco, le procedure per la rendicontazione della spesa sostenuta, i documenti giustificativi della stessa, nonché le procedure e le modalità per l'erogazione dell'aiuto;

PRESO ATTO che:

- n. 66 ditte hanno presentato ricorso gerarchico avverso il punteggio conseguito in graduatoria e che tali ricorsi hanno avuto esito favorevole con variazione del punteggio e con conseguente ammissione in graduatoria;
- per n. 3 ditte è stato modificato l'importo dell'aiuto concesso a seguito di comunicazione e verifica di errori;
- n. 10 ditte sono risultate escluse dalla graduatoria per mancata consegna del plico cartaceo, rinuncia e per istruttoria tecnico-amministrativa negativa;
- ai sensi di quanto stabilito al punto 11 del bando e a seguito dell'istruttoria tecnico - amministrativa espletata gli Uffici Provinciali dell'Agricoltura hanno trasmesso gli atti di competenza;

VISTA la D.G.R. n. 3261 del 28/07/98, attuativa della L.R. n. 7/97 e del decreto legislativo n.29/93 e successive modifiche e integrazioni, con la quale sono state dettate le direttive per la separazione delle attività di direzione politica da quella di gestione amministrativa.

Per quanto sopra riportato, si propone:

- **di approvare** la graduatoria regionale definitiva delle domande presentate, costituita da n. 3.795 ditte, riportate nell' allegato A, parte integrante del presente provvedimento, costituito da n. 84 facciate (capolista ditta AGRI.TUR.SERVIZI000 con punteggio 7 ultima ditta ZUCCARO ROCCO con punteggio 0;
- **di approvare** l'elenco delle ditte riportate nell'allegato B, parte integrante del presente provvedimento, costituito da n. 1 facciata e relativo a n. 10 ditte sono risultate escluse dalla graduatoria per mancata consegna del plico cartaceo, e rinuncia;
- **di dare atto** che per n. 3 ditte è stato modificato l'importo dell'aiuto concesso a seguito di comunicazione e verifica di errori;
- **di dare atto** che la pubblicazione del presente provvedimento nel BURP assume valore di notifica ai titolari delle domanda di aiuto inseriti nella "Graduatoria regionale definitiva" (Allegato A);

VERIFICA AI SENSI DEL D L Gs 196/03

Garanzie alla riservatezza

La pubblicazione dell'atto all'albo, salve le garanzie previste dalla legge 241/90 in tema di accesso ai documenti amministrativi, avviene nel rispetto della tutela alla riservatezza dei cittadini, secondo quanto disposto dal D. Lgs 196/03 in materia di protezione dei dati personali, nonché dal vigente regolamento regionale n.5/2006 per il trattamento dei dati sensibili e giudiziari.

ADEMPIMENTI CONTABILI DI CUI ALLA L. R. 28/01

Il presente provvedimento non comporta alcun mutamento qualitativo e quantitativo di entrata o di spesa né a carico del bilancio regionale né a carico degli Enti per i cui debiti i creditori potrebbero rivalersi sulla Regione e che è escluso ogni onere aggiuntivo rispetto a quelli già autorizzati a valere sullo stanziamento previsto dal bilancio regionale.

Ritenuto di dover provvedere in merito

DETERMINA

- **di prendere atto** di quanto indicato nelle premesse, che qui si intendono integralmente riportate;

- **di approvare** la graduatoria regionale definitiva delle domande presentate, costituita da n. 3.795

ditte, riportate nell' allegato A, parte integrante del presente provvedimento, costituito da n. 84 facciate (capolista ditta AGRI.TUR.SERVIZI000 con punteggio 7 ultima ditta ZUCCARO ROCCO con punteggio 0;

- **di approvare** l'elenco delle ditte riportate nell'allegato B, parte integrante del presente provvedimento, costituito da n. 1 facciata e relativo a n. 10 ditte sono risultate escluse dalla graduatoria per mancata consegna del plico cartaceo, e rinuncia;

- **di dare atto** che per n. 3 ditte è stato modificato l'importo dell'aiuto concesso a seguito di comunicazione e verifica di errori;

- **di dare atto** che la pubblicazione del presente provvedimento nel BURP assume valore di notifica ai titolari delle domanda di aiuto inseriti nella "Graduatoria regionale definitiva" (Allegato A);

- **di dare atto** che il presente provvedimento è immediatamente esecutivo;

- **di dare atto** che il presente provvedimento:
  - sarà pubblicato nel Bollettino Ufficiale della Regione Puglia;
  - sarà trasmesso ad AGEA - Ufficio Sviluppo Rurale;
  - sarà trasmesso in copia conforme all'originale alla Segreteria della Giunta Regionale;
  - sarà trasmesso in copia all'Assessore alle Risorse Agroalimentari;
  - sarà disponibile nel sito ufficiale della Regione Puglia; www.svilupporurale.regione.puglia.it;
  - il presente atto, composto di n. 5 pagine vidimate e timbrate, dall'Allegato A composto da n° 84 pagine vidimate e timbrate e dall'Allegato B composto da n° 1 pagina vidimata e timbrata, è adottato in originale.

L'Autorità di Gestione del PSR 2007-2013
Dr. Gabriele Papa Pagliardini

PSR Puglia 2007-2013 - MISURA 216 – Azione 1 ALLEGATO "A"
"Ripristino muretti a secco".
Graduatoria Regionale definitiva

N. POS	IDENTIFICATIVO FISCALE	RAGIONE SOCIALE	PUNTEGGIO	IMPORTOAMMESSO
1	02886520754	AGRI.TUR.SERVIZI000	7	99.057,00
2	NTNRFL57R26L049A	ANTONELLI INCALZI RAFFAELE FRANCO	7	59.610,00
3	05149170721	AZ. AGR. LA QUERCIA S.S.	7	50.174,04
4	CNTTMS85B28H096I	CANTORE TOMMASO	7	49.693,97
5	CPRNDR75H09E038W	CAPURSO ANDREA	7	51.940,00
6	CPRGNN77M04E038P	CAPURSO GIOVANNI	7	59.360,00
7	CTCVFL61H15E038S	CATUCCI VITO FILIPPO	7	9.990,29
8	CLFGBT60L04H480D	COLAFRANCESCO GIAMBATTISTA	7	59.360,00
9	CSCSNT66D63E038X	CUSCITO SANTA	7	36.610,00
10	DDASMN71T69H926I	DADO SIMONA	7	23.595,60
11	DMNSLL60A68F839F	DAMIANI ISABELLA	7	24.263,00
12	DMRGFR75M05E038N	DE MARINIS GIANFRANCO	7	104.555,22
13	DNVNLC67E09E038Y	DONVITO NICOLA COSTANTINO	7	33.384,41
14	DRSFNC48S05G187G	D'URSO FRANCESCO PAOLO	7	213.640,00
15	06229760720	ENRICO INTINI SOCIETA' AGRICOLA SRL	7	1.696.223,13
16	FBBSTN57T45E815R	FABBIANO - MELCARNE SANTINA	7	87.927,00
17	FRICMN49L20H985A	FIORE CARMINE ANTONIO	7	363.060,60
18	GGNSLL55M48A149C	GIGANTE STELLA	7	26.354,36
19	GFFSST69H09F027N	GOFFREDO SEBASTIANO	7	32.027,69
20	GFFVCN72P05F027C	GOFFREDO VINCENZO	7	67.812,86
21	00372960757	IOLE IMMOBILIARE SOCIETA' AGRICOLA S.R.L.	7	42.000,00
22	LTRMHL77S02I158O	LA TORRE MICHELE ROCCO	7	66.780,00
23	LRANTN47T20F915F	LAERA ANTONIO	7	101.534,54
24	LTRGGS50S24H096I	LATERZA GIANGIUSEPPE	7	33.371,45
25	LGRGNN69H25F784W	LEGROTTAGLIE GIOVANNI	7	29.680,00
26	LNTMLS47L52B180B	LENTI MARIA LUISA	7	33.761,00
27	MNSLBT60M54F915E	MANSUETO ELISABETTA	7	61.063,63
28	MRTCSM65B62L711F	MARTINA COSIMA	7	70.903,29
29	NTTGPP62L08E038O	NETTI GIUSEPPE VITO SAVERI	7	111.300,00
30	PGLPLN53P55F915S	PUGLIESE APOLLONIA	7	102.396,00
31	RSTFNC53L28E038F	RESTA FRANCESCO	7	70.490,00
32	SCRMLC60A69E986B	SCRIMIERI MARIA LUCE	7	79.349,48
33	SMRNLV43A69D508P	SEMERARO ANGELA VITTORIA	7	39.200,00
34	06730310726	SOAMI SOCIETA' AGRICOLA A R.L.	7	296.800,00
35	05478360729	SOCIETA' AGRICOLA IL GIARDINO DEI SEMPLICI DI G. POVIA & C. S.A.S.	7	38.500,00
36	06352000720	SOCIETA' AGRICOLA SEMPLICE DEI F.LLI FASANELLI	7	74.011,90
37	TMBRNG76S51L750N	TAMBORRINO ARCANGELA	7	61.140,80
38	VLNFBA60T09H096Y	VALENZA FABIO	7	172.144,00
39	BBRNTN75B62E986A	ABBRACCIAVENTO ANTONIA	6	29.680,00
40	BBRGCM54D21E986C	ABBRACCIAVENTO GIACOMO	6	34.207,60
41	BBRVTI62T60E986I	ABBRACCIAVENTO VITA	6	12.193,65
42	CQVPLA36R21E986R	ACQUAVIVA PAOLO	6	11.760,00
43	02356610739	AGRICOL RODIO - PICCOLA COSIETA' COOPERATIVA A R.L.	6	59.360,00
44	02706410731	AGRICOLA G. V. SRL	6	49.140,00
45	02954280240	AGRICOLA MEZZANO DI SCHIAVO VINCENZO E C SS	6	66.407,15
46	05858370728	AGRICOLA PARCO DELLE CASETTE SOCIETA' SEMPLICE	6	56.000,00

PSR Puglia 2007-2013 - MISURA 216 – Azione 1
"Ripristino muretti a secco".
Graduatoria Regionale definitiva

N. POS	IDENTIFICATIVO FISCALE	RAGIONE SOCIALE	PUNTEGGIO	IMPORTOAMMESSO
47	02416400733	AGRICOLA VARRONE DEI FRATELLI ELIA SOCIETA' AGRICOLA	6	94.290,00
48	01794940757	AGRICOLE VALLONE-SOC. SEMPLICE	6	64.205,26
49	03628820759	AGRISER S.R.L. - SOCIETA' UNIPERSONALE	6	253.155,56
50	GRSPTR48A05F784E	AGRUSTI PIETRO	6	37.815,29
51	LBNPTR50B08E986V	ALBANESE PIETRO	6	16.800,00
52	LSANTN53P27F784K	ALOISIO ANTONIO	6	65.100,00
53	MTLCSM70H10E986V	AMATULLI COSIMO	6	258.661,20
54	MTLMLS74C67H096A	AMATULLI MIRELSA	6	40.810,00
55	MTLVTI65P12F915X	AMATULLI VITO	6	81.249,00
56	MCADLR45E44C424Z	AMICO ADDOLORATA	6	58.942,10
57	NGLFNC46S42E038Q	ANGELILLO FRANCESCA	6	21.000,00
58	NGLVCN54D14E038A	ANGELILLO VINCENZO	6	74.200,00
59	NCTFNC53D29L419V	ANICETO FRANCESCO	6	34.132,00
60	RCDMDL66M67E205B	ARCADIO MADDALENA	6	31.500,00
61	RGSNTN53L20E986H	ARGESE ANTONIO	6	46.472,94
62	RGSCSM76R19E986X	ARGESE COSIMO	6	17.570,00
63	RGSMHL81C20H096W	ARGESE MICHELE	6	14.210,00
64	RNAFNC50S05E986F	ARIONI FRANCESCO	6	16.089,50
65	02220900712	AURORA DI DRAGANO GIUSEPPE E C. S.N.C.	6	99.799,00
66	05847810727	AZ. AGR. AGLIO - POLTRI DI PUTIGNANO G. E BIANCO C. SOC. SEMPLICE	6	12.614,00
67	02400840738	AZ. AGR. BEATRICE DI SCHIAVONE GIOVANNI E D'ONGHIA PAOLA	6	45.039,40
68	05804030723	AZ. AGR. CAPURSO NUNZIO & CHIARELLO SOC. SEMPLICE	6	148.400,00
69	02424220735	AZ. AGR. DON CESARE DEI F.LLI STEFANO E ANNA DE MARINIS	6	30.496,94
70	02400850737	AZ. AGR. G. & D. DI GENTILE GIOVANNI E D'ONGHIA MARIA EVELINA	6	95.872,34
71	06049100727	AZ. AGR. L'AGGIUNTA S.S	6	378.420,00
72	05585840720	AZ. AGR.NETTIS SOC SEMPLICE DI NETTIS M.A. E NETTIS M.F.	6	133.000,00
73	05003250726	AZ. AGRICOLA LA MANDRA DI RECCHIA GIUSEPPE E DITA STOLK	6	63.070,00
74	05852780724	AZ. AGRICOLA LAGOMILA DEI F.LLI GIGANTE S.S	6	60.145,04
75	05897950720	AZ.AGR. MAFRA DI MARIA E FRANCESCO D'ONGHIA SS	6	127.215,90
76	02420520732	AZ.AGR.ALBACAP DI ALBANESE ANTONELLA E CAPITANIO M.M.	6	140.980,00
77	02419570730	AZ.AGR.DOMENICO PATRIZIO & MARIANGELA LATERZA SOC.SEMPL.	6	96.460,00
78	02422400735	AZ.AGR.MASSERIA ROSSA DI MASTRONARDI PAOLO E C.S.S.	6	51.834,64
79	05859190729	AZ.AGRICOLA 'TINELLI & BIANCO' SOC.SEMPLICE	6	21.518,00
80	04316600727	AZIENDA AGRICOLA ' CASSANELLO ' SOCIETA' AGRICOLA SEMPLICE	6	227.844,09
81	02432380737	AZIENDA AGRICOLA ALTA MURGIA SOCIETA SEMPLICE	6	52.500,00
82	05015650723	AZIENDA AGRICOLA BRUNA NUOVA	6	19.292,00
83	06283190723	AZIENDA AGRICOLA CALMERIA SOC. AGRICOLA SEMPLICE	6	100.170,00
84	06770770722	AZIENDA AGRICOLA CASTIONE DI LOPERFIDO MICHELE & C. S.N.C.	6	148.400,00
85	02430060737	AZIENDA AGRICOLA CATUCCI E DE LUCA DI CATUCCI FRANCESCO E DE LUCA RITA	6	67.522,00
86	02147970731	AZIENDA AGRICOLA CONTINO DEI F.LLI MANSUETO	6	24.845,87
87	05841940728	AZIENDA AGRICOLA DEMAR DI DEMARINIS E GIAMPETRUZZI SOC.SEMPLICE	6	81.991,00
88	02553810736	AZIENDA AGRICOLA DONGIOVANNI DI CHIARELLI VITO DAVIDE & C.	6	63.000,00
89	05155800724	AZIENDA AGRICOLA FALANNEGNA - PIANO	6	84.959,00
90	06290670725	AZIENDA AGRICOLA MASSERIA CANTONE SOC.AGRICOLA SEMPLICE	6	111.300,00

PSR Puglia 2007-2013 - MISURA 216 – Azione 1
"Ripristino muretti a secco".
Graduatoria Regionale definitiva

N. POS	IDENTIFICATIVO FISCALE	RAGIONE SOCIALE	PUNTEGGIO	IMPORTOAMMESSO
91	02248220739	AZIENDA AGRICOLA MOTTOLA-CAMPANELLA DI MOTTOLA GIAMBATTISTA E CAMPANELLAMARIA SOCIETA' SEMPLICE	6	138.086,20
92	05860190726	AZIENDA AGRICOLA MURGIA NUOVA DI CURCI VITO & C. SS	6	70.000,00
93	03358700718	AZIENDA AGRICOLA PALAGANO DI GIANFRANCO TONTI & C. SOCIETA AGRICOLA SEMPLICE	6	77.560,00
94	02141040739	AZIENDA AGRICOLA PARCO LEONE DI PIZZARELLI R. & M.T.	6	143.651,20
95	06282090726	AZIENDA AGRICOLA ROMANAZZI SOCIETA' AGRICOLA SEMPLICE	6	132.369,83
96	05736840728	AZIENDA AGRICOLA TERMITITO DI POLIGNANO ELISABETTA & C.SAS	6	101.283,00
97	05890630725	AZIENDA AGRICOLA TRISOLINI E GOFFREDO DI TRISOLINI ANGELO	6	35.388,95
98	02170670737	AZIENDA AGRICOLA ZOOTECNICA CROCE GRANDE DEI F.LLI FUSILLO	6	94.290,00
99	02310250739	AZIENDA AGROZOOTECNICA SORRESSO S.A.S.	6	22.790,00
100	02431790738	AZIENDA CANTONE DI CASULLI PASQUALE & CASULLI GIOVANNI S.S.	6	72.940,00
101	02457140735	AZIENDA ZOOTECNICA SCIALPI SOCIETA' SEMPLICE	6	57.134,00
102	BLSNTN31H44E986T	BALESTRA ANTONIA	6	27.221,25
103	BRBLCU62B42E038C	BARBERIO LUCIA	6	51.940,00
104	BRNDNC41H03F376A	BARNABA DOMENICO	6	22.260,00
105	BRNGNN63B26A149G	BARNABA GIOVANNI	6	36.604,34
106	BRNPTR60A08E986K	BARNABA PIETRO	6	65.472,23
107	BRNVTI43L25F376P	BARNABA VITO	6	74.200,00
108	BSLLNS22H22E986U	BASILE ALFONSO	6	89.040,00
109	BSLCMS71H47E986I	BASILE COMASIA	6	30.016,00
110	BSLFNC57C06A662L	BASILE FRANCESCO	6	445.200,00
111	BSLGTN25R43E986C	BASILE GIUSTINA	6	185.500,00
112	BLLPSQ48E46C424V	BELLANOVA PASQUA	6	58.942,45
113	BNDFNC68H17E038C	BENEDETTO FRANCESCO	6	44.520,00
114	BVLPSQ75L47F784Y	BEVILACQUA PASQUA	6	29.694,00
115	BNCNLN52T02E038F	BIANCO ANGELO ANTONIO	6	37.100,00
116	BNCGNN70E27E038Z	BIANCO GIOVANNI VITO	6	16.472,40
117	BNCRSR60T53E038C	BIANCO ROSARIA	6	59.360,00
118	BNCVCH64A51E038Z	BIANCO VITA CHIARA	6	21.506,87
119	BLSSVN54E46E986B	BLASI SILVANA	6	24.938,62
120	BSNCSM64P63E986R	BOSANI COSIMA	6	19.157,25
121	BRMGPP62A11H926T	BRAMANTE GIUSEPPE	6	73.977,40
122	BRNJMR47H15Z110Z	BRAUN JEAN-MARIN MARIE	6	14.000,00
123	BRSCHR67H52L049V	BRESCIA CHIARA	6	20.627,60
124	BRNNNL68A48E986U	BRUNI ANTONELLA	6	16.857,40
125	BRNTRS84T65D643L	BRUNO TERESA	6	111.300,00
126	BDRFNC54E16H501W	BUDRAGO FRANCO	6	48.601,00
127	BFNMRA60M44E986J	BUFANO MARIA	6	16.800,00
128	BFNPQL52A12E986X	BUFANO PASQUALE	6	21.000,00
129	BLZMRA51H03F376W	BULZACCHELLI MARIO	6	22.260,00
130	BTTMHL66P08F915A	BUTTIGLIONE MICHELE	6	21.000,00
131	CFRWTR63C16E986C	CAFORIO WALTER	6	17.500,00
132	CLLMTN64M29E986L	CALELLA MARTINO	6	7.828,10
133	CLLPLN76D20E986D	CALELLA PAOLINO	6	8.488,48
134	CLNNNA65P44E986X	CALIANNO ANNA	6	21.000,00

PSR Puglia 2007-2013 - MISURA 216 – Azione 1
"Ripristino muretti a secco".
Graduatoria Regionale definitiva

N. POS	IDENTIFICATIVO FISCALE	RAGIONE SOCIALE	PUNTEGGIO	IMPORTOAMMESSO
135	CPTLRD79C23G187X	CAPITANIO LEONARDO	6	35.460,18
136	CPNNTN66H03E469J	CAPONIO ANTONIO	6	28.000,00
137	CPSGPP74P07D643W	CAPOSENO TORRES GIUSEPPE	6	46.004,00
138	CPTBTL46A06E038O	CAPOTORTO BARTOLOMEO	6	77.000,00
139	CPTGPP46M05E038B	CAPOTORTO GIUSEPPE	6	22.260,00
140	CPRNNA45E66E038C	CAPURSO ANNA	6	148.400,00
141	CRBMRM66P52L049V	CARABOTTA MARIA ROMANA	6	243.844,94
142	CRMNGL52E67E986S	CARAMIA ANGELA	6	33.908,00
143	CRMMRN54S28E986P	CARAMIA MARINO	6	28.000,00
144	CRMVCN48C26D171Y	CARAMIA VINCENZO	6	15.293,78
145	CRBFNC72R04E986D	CARBOTTI FRANCESCO	6	90.568,80
146	CRBFNC86H13E986R	CARBOTTI FRANCESCO	6	59.360,00
147	CRBGNN63B64E986M	CARBOTTI GIOVANNA	6	84.000,00
148	CRBMRA61M14E986E	CARBOTTI MARIO	6	73.309,60
149	CRBSFN68R10E986R	CARBOTTI STEFANO	6	22.400,00
150	CRLPQL66D04F842Y	CARLINO PASQUALE ROBERTO	6	222.080,60
151	CRLNTN63L05L920G	CARLUCCI ANTONIO	6	79.100,00
152	CRPNZT30P55E645O	CARPARELLI NUNZIATA	6	9.446,50
153	CRRDNC66H30E986P	CARRIERO DOMENICO	6	20.300,00
154	CRCNNA52C54F784D	CARUCCI ANNA	6	36.540,00
155	CRLGPP77R14E038P	CARULLI GIUSEPPE	6	85.330,00
156	CSVCML40H10E986K	CASAVOLA CARMELO	6	42.280,00
157	CSVFNC60L10E986Z	CASAVOLA FRANCESCO	6	79.800,00
158	CSTNLV54R17E332H	CASTELLUCCIA NICOLA VINCENZO	6	28.398,00
159	CSLVTI46D13H096C	CASULLI VITO	6	63.350,00
160	CVLNTN32P61G251A	CAVALLO ANTONIA	6	34.991,60
161	CCRNGL67D22E986I	CECERE ANGELO	6	52.360,00
162	CCRNLG64R14G187C	CECERE ANGELO GIOVANNI	6	24.500,00
163	CCRNNA67R67E986T	CECERE ANNA	6	14.700,00
164	CCRGNN69E08E986Y	CECERE GIOVANNI MICHELE	6	63.000,00
165	CCRPTR40S23E986J	CECERE PIETRO	6	47.110,00
166	CHRNLR32H06E986N	CHIARELLI ANGELO RAFFAELE	6	100.012,50
167	CHRFNC38E47E986K	CHIRULLI FRANCESCA	6	76.867,00
168	CCCGNN25E01H926L	CICCONE GIOVANNI	6	13.875,40
169	CCRGNN70S05C424O	CICIRIELLO GIOVANNI	6	45.500,00
170	CRSRNZ42P01G187L	CIRASINO ORONZO	6	129.850,00
171	CSTMTN54C30A149X	CISTERNINO MARTINO	6	112.000,00
172	CTINGL58M15E986B	CITO ANGELO	6	19.390,00
173	CTISNT56S04E986G	CITO SANTE	6	16.299,51
174	CNSDNC64M58F915A	CONSOLE DOMENICA	6	37.100,00
175	CNSDNC68E09F915S	CONSOLE DOMENICO ORONZO	6	37.141,55
176	CNSGPP75C59F915R	CONSOLE GIUSEPPINA CATERINA	6	111.300,00
177	CNTGNN50M24F784W	CONTENTO GIOVANNI	6	33.835,20
178	CNTVTI67C07A149O	CONTENTO VITO	6	42.000,00
179	CNVNTN79C15E645T	CONVENUTO ANTONIO	6	31.500,00
180	CNVNLN53P55A662R	CONVERTINI ANGELA ANTONIA	6	30.583,00

PSR Puglia 2007-2013 - MISURA 216 – Azione 1
"Ripristino muretti a secco".
Graduatoria Regionale definitiva

N. POS	IDENTIFICATIVO FISCALE	RAGIONE SOCIALE	PUNTEGGIO	IMPORTOAMMESSO
181	CNVGNN50E09E645Q	CONVERTINI-CATUCCI GIOVANNI	6	11.900,00
182	CNVPTR55H30D171T	CONVERTINO PIETRO	6	33.460,00
183	02662690730	COOPERATIVA AGRICOLA ARGESE	6	26.574,80
184	CRDCSM65M27C336J	CORDELLA COSIMO	6	25.599,00
185	CRCDNC57H26A662C	CURCI DOMENICO	6	68.289,60
186	CRCFMN66P56E038E	CURCI FILOMENA	6	145.283,60
187	CRCNLN55P28H096B	CURCI NICOLA ANTONIO	6	135.044,00
188	CRCNLD55C09F915B	CURCI NICOLA DONATO	6	41.658,00
189	CSCFPP52R15E038L	CUSCITO FILIPPO	6	126.140,00
190	CSCGNN73L13E038W	CUSCITO GIOVANNI	6	100.170,00
191	CSCMRA60D50E038Z	CUSCITO MARIA	6	100.170,00
192	DGSNGL73D54B180L	D'AGOSTINO ANGELA	6	56.025,30
193	DMBMSC67S69F027B	D'AMBRUOSO MARIA SCALA	6	7.494,20
194	DNGGNN55L03H287K	D'ANGELO GIOVANNI	6	348.517,40
195	DNLLRD76P03F784O	DANIELE ALFREDO	6	420.000,00
196	DPRDNT56E07F915B	D'APRILE DONATO	6	83.430,48
197	DPRGCM50M04F915D	D'APRILE GIACOMO	6	29.190,00
198	DRCNGL53D28E986E	D'ARCANGELO ANGELO	6	14.560,00
199	DTTNTN72L23I158O	DATTOLI ANTONIO	6	23.150,40
200	DTTNLN62E12L842L	DATTOLI NICOLINO	6	159.233,20
201	DGRMVN62B54L842W	DE GIORGIS MARIA VINCENZA	6	185.574,20
202	DLNMHL54S20E986C	DE LEONARDIS MICHELE	6	42.000,00
203	DLCFNC56R05F784Z	DE LUCA FRANCESCO	6	52.360,00
204	DLCFNC64C06F915Z	DE LUCA FRANCESCO	6	12.985,00
205	DLCPTR65E11F915J	DE LUCA PIETRO	6	53.424,00
206	DMRFNC58T27F915S	DE MARINIS FRANCESCO	6	100.095,80
207	DMRGNT82P01E038T	DE MARINIS GIACINTO GIOVANNI	6	29.680,00
208	DMRGPP65R13F915X	DE MARINIS GIUSEPPE	6	132.135,36
209	DMRPLA69L69F915L	DE MARINIS PAOLA	6	40.902,75
210	DMLLCU48E69A149H	DE MOLA LUCIA	6	11.352,60
211	DPLRRV36R07E038H	DE PALMA ROSARIO VITO GIUSEPP	6	42.000,00
212	DLZSNT57S03L858J	DEL ZOMPO SANTE	6	116.078,48
213	DLENTN63D41E038T	D'ELIA ANTONIA	6	346.696,00
214	DLLGBT66B21L049D	DELL'OSSO GIAMBATTISTA	6	23.380,00
215	DMRGPP66R30H096M	DEMARINIS GIUSEPPE	6	207.495,11
216	DNVNTN59C63E038H	DENOVELLIS ANTONIA	6	74.200,00
217	DNTGPP59M10E038X	DENTICO GIUSEPPE	6	49.000,00
218	DCSDNC84H12H096U	DI COSMO DOMENICO	6	28.000,00
219	DFLNTN58S25A339F	DI FILIPPO ANTONIO	6	50.130,26
220	DFNNCL85A08E038C	DI FONZO NICOLA	6	22.260,00
221	DMGGPP37C50H926Y	DI MAGGIO GIUSEPPINA	6	13.230,00
222	DNNMRA63S17B829V	DI NUNZIO MARIO	6	272.454,98
223	DPRBMR64M49H926R	DI PERNA BICE MARIA GRAZIA	6	22.260,00
224	DPRMRP74D14H926S	DI PERNA MARIO PIO	6	28.492,80
225	DCNMHL53R01F027O	DICANIO MICHELE	6	56.291,90
226	DGRLNN54P48I330X	DIGREGORIO OLGA NUNZIATA	6	255.500,00

PSR Puglia 2007-2013 - MISURA 216 – Azione 1
"Ripristino muretti a secco".
Graduatoria Regionale definitiva

N. POS	IDENTIFICATIVO FISCALE	RAGIONE SOCIALE	PUNTEGGIO	IMPORTOAMMESSO
227	DNGNGL51S26F915B	D'ONGHIA ANGELO	6	358.311,80
228	DNGCSM68E48E038N	D'ONGHIA COSIMA	6	47.700,00
229	DNGFNC63A55F915J	D'ONGHIA FRANCESCA	6	11.575,20
230	DNGFNC55B24A662N	D'ONGHIA FRANCESCO	6	17.437,00
231	DNGFNC76M30E038E	D'ONGHIA FRANCESCO	6	25.599,00
232	DNGMNG68P64H096Q	D'ONGHIA MARIA ANGELA	6	75.474,76
233	DNGPTR40P28F784X	D'ONGHIA PIETRO	6	184.832,20
234	DNGFNC51R02E038M	DONGIOVANNI FRANCESCO	6	62.476,40
235	DNGGRZ67E66H096C	DONGIOVANNI GRAZIA	6	15.470,00
236	DNGMPN68R62H096H	DONGIOVANNI MARIA PINA	6	47.700,00
237	DNGNCL61R22F915F	DONGIOVANNI NICOLA	6	38.265,68
238	DNGNCL67D16A149E	DONGIOVANNI NICOLA	6	42.000,00
239	DNGRNN69T59E986P	DONGIOVANNI ROSA ANNA	6	56.700,00
240	DNVFNC41A59E038R	DONVITO FRANCESCA VITA GIOVA	6	20.256,60
241	DRSMNL72S62H501L	D'ORSI VILLANI EMANUELA	6	96.460,00
242	PFNLRD65H20E986I	EPIFANI LEONARDO	6	79.800,00
243	PFNPLA71A25E986Z	EPIFANI PAOLO	6	85.540,00
244	RRCTMS33P22L419R	ERRICO TOMMASO	6	28.062,44
245	FLCPQN69D47E038M	FALCONE PASQUINA	6	22.260,00
246	FRRRLM40B64E038S	FERRARA ROSALIA MARIA GABRIE	6	35.725,07
247	FNIMLR56C41H926V	FINI MARIA LORETA	6	54.230,00
248	FNZMGR74A57H926A	FINIZIO MARIA GRAZIA	6	68.880,00
249	FRIVCN24C58H287H	FIORE VINCENZA	6	50.085,00
250	FRGNGR61L70E986K	FRAGNELLI ANNA GRAZIA	6	15.764,00
251	FRGVEA52M62E986L	FRAGNELLI EVA	6	82.956,00
252	FRNRZO62H30L049X	FRANCAVILLA ORAZIO	6	97.636,00
253	FRNPTR54S21E986T	FRANCHINI PIETRO	6	94.290,00
254	FRSRTI48E43A662O	FRASCOLLA RITA	6	13.103,72
255	FRTFLV62M05L419I	FRATTOLILLO-CESANO FULVIO	6	30.051,00
256	FRDLMM26B67I193G	FREDELLA ILDA EMMA	6	43.120,00
257	FRNLGU85M01G751K	FRUNI LUIGI	6	101.571,00
258	FLLRNZ48A05E986N	FULLONE ORONZO	6	14.630,00
259	FMRFNC44E11C424B	FUMAROLA FRANCESCO	6	24.500,00
260	FMRGNN86T20H096Q	FUMAROLA GIANNI	6	27.981,80
261	FMRSLL58E63A662F	FUMAROLA ISABELLA	6	64.750,00
262	FMRPTR55P25E986H	FUMAROLA PIETRO	6	34.389,25
263	FSLCRN55T59F915A	FUSILLO CATERINA	6	53.647,34
264	FSLGPP69A27F915N	FUSILLO GIUSEPPE	6	17.490,00
265	FSLMRA77L54F915H	FUSILLO MARIA	6	17.500,00
266	GBRTMR36P55Z102M	GABRIEL THEA MARIA MARGARETH	6	103.694,50
267	GLTGNN66D11E038F	GALATOLA GIOVANNI SALVATORE	6	74.200,00
268	GLLLCU61A42L219A	GALLICCHIO LUCIA	6	22.023,30
269	GNTCSM55T05F915X	GENTILE COSMA	6	24.143,00
270	GNTGNN51C20F915N	GENTILE GIOVANNI	6	308.427,14
271	GNTGNN81D30F915W	GENTILE GIOVANNI	6	76.203,40
272	GNTLRD69A08F915S	GENTILE LEONARDO ANTONIO	6	140.980,00

PSR Puglia 2007-2013 - MISURA 216 – Azione 1
"Ripristino muretti a secco".
Graduatoria Regionale definitiva

N. POS	IDENTIFICATIVO FISCALE	RAGIONE SOCIALE	PUNTEGGIO	IMPORTOAMMESSO
273	GNTMST66B68F915P	GENTILE MARIA STELLA	6	264.106,74
274	GNTRNZ83B14F784T	GENTILE ORONZO	6	31.164,00
275	GNTRSO54B52F915W	GENTILE ROSA	6	90.713,95
276	GNTTMS61B13F915F	GENTILE TOMMASO	6	100.170,00
277	GNTVCN60A02F915M	GENTILE VINCENZO	6	44.520,00
278	GNTVCN67D23I045P	GENTILE VINCENZO	6	29.680,00
279	GMBLRZ78A63H926Z	GIAMBATTISTA LUCREZIA	6	14.840,00
280	GNNFNC55D08E038Q	GIANNICO FRANCESCO	6	44.100,00
281	GNNGNN55A10F915S	GIANNINI GIOVANNI	6	117.260,49
282	GNNGPP34T08F915A	GIANNINI GIUSEPPE	6	15.656,20
283	GGNSVT80T23D761A	GIGANTESCO SALVATORE	6	78.636,53
284	GRRLTG37B49E038H	GIRARDI ELIA AGATA GIUSEPPIN	6	14.840,00
285	GRRGNN59D02E038K	GIRARDI GIOVANNI FRANCESCO	6	89.040,00
286	GRRMRA85E41E038U	GIRARDI MARIA	6	37.100,00
287	GRRMNC33C69E038N	GIRARDI MARIA NICOLETTA	6	22.260,00
288	GRLMHL57T02A149K	GIROLAMO MICHELE	6	23.892,00
289	GRNMRA46E71E986V	GIRONIMO MARIA	6	83.699,40
290	GLNGLN45S19E986J	GIULIANI GIULIANO	6	31.500,00
291	GFFGNN65P11F915G	GOFFREDO GIOVANNI	6	72.100,14
292	GFFPQL70T08F915Z	GOFFREDO PASQUALE	6	86.961,66
293	GRGLCU55P51H926Y	GORGOGLIONE LUCIA	6	16.310,00
294	GRSLNE84A69H096G	GRASSI ELENA	6	165.480,00
295	GRSMRA53H51E645I	GRASSI MARIA	6	48.399,40
296	GRSMHL51A03E986Y	GRASSI MICHELE	6	111.006,00
297	GRCNGL54C30E986U	GRECO ANGELO	6	29.120,00
298	GRCGPP53A12E986C	GRECO GIUSEPPE	6	16.689,40
299	GRCMTN38M22E986I	GRECO MARTINO	6	23.340,35
300	GRCPLM68R50E986X	GRECO PALMA	6	17.654,00
301	GRNRMR56C70D508P	GUARINI ROSA MARIA	6	37.100,00
302	GRRNMR34P50F631B	GUERRA ANNA MARIA	6	71.232,00
303	CNTPTR54B24L858E	IACONETA PIETRO	6	74.200,00
304	NNCGPP62H25H287S	IANNACCI GIUSEPPE	6	57.134,00
305	06121390725	IL CASALE DELLA NATURA DI CAPURSO VITO E C.S.A.S	6	74.200,00
306	00225630714	IMMOBILIARE CASA SOLLIEVO DELLA SOFFERENZA S.P.A.	6	58.618,00
307	MPRVCN66P13E986E	IMPERATRICE VINCENZO	6	51.208,50
308	VNIVNT78T19F915V	IVONE VITANTONIO	6	40.520,62
309	LBBTTR47A01L484F	LABBATE ETTORE	6	167.951,70
310	LRANGL62B49F915N	LAERA ANGELA	6	27.931,85
311	LRAGNN83L19F915T	LAERA GIOVANNI	6	16.577,02
312	LRAMTN78E51F915K	LAERA MARTINA	6	15.192,45
313	LRASFN27B19F376E	LAERA STEFANO	6	17.641,79
314	LRCLGU59S02B716P	LARICCHIA LUIGI	6	28.381,50
315	LSRNNA66H61E986Z	LASORTE ANNA	6	24.500,00
316	LTRNMR59R60H096S	LATERZA ANNA MARIA	6	51.930,35
317	LTRGNN48R54H096L	LATERZA GIOVANNA	6	27.780,48
318	LTRSFN62D01G787R	LATERZA STEFANO	6	46.011,42

PSR Puglia 2007-2013 - MISURA 216 – Azione 1
"Ripristino muretti a secco".
Graduatoria Regionale definitiva

N. POS	IDENTIFICATIVO FISCALE	RAGIONE SOCIALE	PUNTEGGIO	IMPORTOAMMESSO
319	LGRNNZ65C05E038L	LEGROTTAGLIE NUNZIO	6	45.500,00
320	LGRGPP62P12C134E	LEOGRANDE GIUSEPPE	6	118.700,00
321	LNESVT63T04F915Y	LEONE SALVATORE	6	47.700,00
322	LSRVPT59S18E986T	LESERRI VITO PIETRO	6	24.220,00
323	LPPFNC29L08A149H	LIPPOLIS FRANCESCO	6	58.985,29
324	LZZNGL59E31E986R	LIUZZI ANGELO	6	14.910,00
325	LZZFNC64T16E986U	LIUZZI FRANCO	6	28.000,00
326	LCRVTI63C13H096Q	LOCOROTONDO VITO	6	369.924,10
327	LDDLRD74A25C424R	LODEDO LEONARDO	6	295.019,20
328	LMGLRD50S20E036A	LOMAGISTRO LEONARDO	6	99.344,90
329	LMRNNA76M53E986C	LOMARTIRE ANNA	6	14.000,00
330	LNGFPP61L22H926X	LONGO FILIPPO	6	105.957,60
331	LNGSVR22A16H926Q	LONGO SAVERIO	6	13.020,00
332	LNGSVR56E30H926Y	LONGO SAVERIO	6	105.957,60
333	LPRFNC60A02L858Z	LOPRIORE FRANCESCANTONIO	6	111.300,00
334	LRSDNT66A10E986R	LORUSSO DONATO	6	56.000,00
335	LRSGNN53A07E986Y	LORUSSO GIOVANNI	6	28.780,50
336	LRSGPP51C23E645R	LORUSSO GIUSEPPE	6	56.000,00
337	LRSLDC27T45A662S	LORUSSO IOLANDA CATERINA	6	371.000,00
338	LRSMPR68D64E986C	LORUSSO MARIA PRUDENZA	6	95.361,00
339	LRSVMR67E53E986Y	LORUSSO VITA MARIA	6	49.000,00
340	LRSVTR49D65E986V	LORUSSO VITTORIA	6	29.216,25
341	LSVGPP53S48E038E	LOSAVIO GIUSEPPINA	6	14.840,00
342	LCRNGL38C16E986H	LUCARELLA ANGELO	6	23.100,00
343	LCRCMS63C49E986S	LUCARELLA COMASIA	6	23.170,00
344	LCRGNN58H14E986T	LUCARELLA GIOVANNI	6	27.440,00
345	MCARNT53S45I066W	MACI RENATA	6	40.180,00
346	MFRMRA74A11H926P	MAFROLLA MARIO	6	259.700,00
347	MNCVTI67B15H096R	MANCINI VITO	6	17.437,00
348	MNCPQL20E07E038W	MANCINO PASQUALE	6	14.840,00
349	MNCRCC74S11E038R	MANCINO ROCCO	6	22.260,00
350	MNSNNA67C44F915A	MANSUETO ANNA	6	26.500,00
351	MNSNST66S42E038A	MANSUETO ANNA STELLA	6	25.517,38
352	MNSCRL58C20F915D	MANSUETO CARLO	6	28.359,24
353	MNSDNT51E09F915N	MANSUETO DONATO	6	109.449,45
354	MNSFNC77T58F915Q	MANSUETO FRANCA	6	98.273,45
355	MNSGPP54T07F915Z	MANSUETO GIUSEPPE	6	24.486,00
356	MNSLRD41A29F915J	MANSUETO LEONARDO	6	30.442,03
357	MNSMHL75B20E038F	MANSUETO MICHELE	6	22.723,00
358	MNSRSO44C63F915B	MANSUETO ROSA	6	12.020,40
359	MNPRNN58L64F059A	MANUPPELLI ROSANNA	6	26.786,20
360	MRNCML67T59L049D	MARANGI CARMELA	6	108.851,40
361	MRNFNC66A04D969I	MARANGI FRANCESCO	6	21.000,00
362	MRNGNN59S11E986V	MARANGI GIOVANNI	6	133.210,00
363	MRNRZF68B16E625R	MARANGI ORONZO FEDERICO	6	30.100,00
364	MRGFNC29H21E986C	MARGIOTTA FRANCESCO	6	59.360,00

PSR Puglia 2007-2013 - MISURA 216 – Azione 1
"Ripristino muretti a secco".
Graduatoria Regionale definitiva

N. POS	IDENTIFICATIVO FISCALE	RAGIONE SOCIALE	PUNTEGGIO	IMPORTOAMMESSO
365	MRNGFR62A18E038A	MARINELLI GIANFRANCO VITO	6	44.520,00
366	MRRRCC47L08L419S	MARRA ROCCO	6	11.797,80
367	MRTMRC63R03A184R	MARTELLA MARCO	6	50.050,00
368	MRTRLA65A61E986P	MARTUCCI AURELIA	6	21.000,00
369	MSAGNN54L03A662A	MASI GIOVANNI	6	163.142,80
370	MSSGPP67T11E986B	MASSAFRA GIUSEPPE	6	14.000,00
371	06902920724	MASSERIA CALANDRELLA SOCIETA' AGRICOLA SRL UNIPERSONALE	6	149.290,40
372	04804910729	MASSERIA COLOMBO SAS DI SICILIANI B. & C. SOCIETA'	6	150.798,14
373	02556210736	MASSERIA LUIGI DON MARINO SOCIETA' AGRICOLA SEMPLICE	6	114.391,17
374	06824750720	MASSERIA PIANO MANSUETO SOCIETA' AGRICOLA SEMPLICE	6	117.607,00
375	06351980724	MASSERIA TORRE ABBONDANZA SOC.AGR.SEMPL.DEI F.LLI GIUNTA	6	37.490,29
376	MSTPTR47P23E038V	MASTRANGELO PIETRO	6	102.516,53
377	MSTVTI64D20E038T	MASTRANGELO VITO	6	85.295,87
378	MSTNGL51B06E986K	MASTRONARDI ANGELO	6	18.033,75
379	MSTGNN65H13E986A	MASTRONARDI GIOVANNI	6	115.022,25
380	MSTGNN76R13E986U	MASTRONARDI GIOVANNI	6	16.100,00
381	MSTGNN74E11E986M	MASTRONARDI GIOVANNI	6	46.872,00
382	MSTMSM77S17C134Y	MASTRONARDI MASSIMO MICHELE	6	25.970,00
383	MSTPLA70A23F915G	MASTRONARDI PAOLO	6	39.495,17
384	MSTRGV70B56E986G	MASTRONARDI ROSA GIOVANNA	6	42.770,00
385	MTRGNR41S19E986Y	MATARRESE GENNARO	6	14.840,00
386	MLNPLM69A68E986W	MELONE PALMA	6	34.440,00
387	MLPNLM45E62G187W	MELPIGNANO ANGELA MARIA	6	791.164,92
388	MSSGTN66R10E986E	MESSIA GAETANO	6	26.180,00
389	MZZLCS64C51E038A	MEZZAPESA LAURA COSTANZA	6	25.970,00
390	MZZSST60R24H096Z	MEZZAPESA SEBASTIANO	6	14.980,00
391	MCCFNC69B25F915B	MICCOLIS FRANCESCO	6	87.656,17
392	MCCLRD73S30F784S	MICCOLIS LEONARDO ANTONIO	6	28.000,00
393	MCCLNZ67M01F915F	MICCOLIS LORENZO	6	103.504,55
394	MCCLNZ69E30F915C	MICCOLIS LORENZO	6	53.270,00
395	MCCNFR79B04H096F	MICCOLIS ONOFRIO	6	57.134,00
396	MCCVTI59A08F915U	MICCOLIS VITO	6	74.791,68
397	MCLRND33E06E986Q	MICOLI ARMANDO	6	23.688,00
398	MLNSLL61P45E038P	MILANO ISABELLA	6	30.422,00
399	MNIGPP57M21F052A	MINEI GIUSEPPE LUIGI	6	56.070,00
400	MNILGU53S21C975N	MINOIA LUIGI	6	85.997,80
401	MSCGNN64E23H926G	MISCIO GIOVANNI	6	23.447,00
402	MNTDNC68C10E986S	MONTANARO DOMENICO	6	38.640,00
403	MNTFMN56M44E986X	MONTANARO FILOMENA	6	21.000,00
404	MNTVNT57E26E986R	MONTANARO VITANTONIO	6	21.210,00
405	MNTCML37B04H047Y	MONTE CARMELO	6	37.916,20
406	MNTPPL34C01B506P	MONTINARO POMPILIO	6	494.910,29
407	MTLDRD47C23E986D	MOTOLESE EDUARDO	6	138.600,00
408	MTLPLA45D19E986V	MOTOLESE PAOLO	6	21.700,00
409	MTTGCM71H01F915T	MOTTOLA GIACOMO	6	72.865,88
410	MTTGLC73A31H096P	MOTTOLA GIANLUCA	6	14.840,00

PSR Puglia 2007-2013 - MISURA 216 – Azione 1
"Ripristino muretti a secco".
Graduatoria Regionale definitiva

N. POS	IDENTIFICATIVO FISCALE	RAGIONE SOCIALE	PUNTEGGIO	IMPORTOAMMESSO
411	01761310737	MOZZARELLA MARTINA S.R.L.	6	55.937,00
412	NRCGNN64T56E986A	NARCISI GIOVANNA	6	14.864,48
413	NRDCRG38E19H096I	NARDELLI CESARE GIOVANNI AGOS	6	37.100,00
414	NSCGPP78M11L419X	NESCA GIUSEPPE	6	13.719,58
415	NTTNSN65D62H096F	NETTI ANNA SANTA	6	222.600,00
416	NTTDNC27D14H096J	NETTI DOMENICO	6	259.700,00
417	NTTTMS40T29H096E	NETTI TOMMASO VITTORIO	6	13.949,60
418	NGRMDL61C67E469S	NIGRO MADDALENA	6	91.785,40
419	NTRNNA76S62H096C	NOTARNICOLA ANNA	6	13.250,00
420	NVMNDR58S04F915W	NOVEMBRE ANDREA	6	95.067,27
421	RFNVLN69B21E038U	ORFINO VITO LEONARDO	6	92.750,00
422	PCAPTR53M22F915D	PACE PIETRO	6	17.948,98
423	PLTCSM57A59F915L	PALATTELLA COSIMA	6	88.743,20
424	PLMDNC63D47B180J	PALMISANO DOMENICA PAOLA	6	317.518,12
425	PLMFNC63P27E038W	PALMISANO FRANCESCO	6	90.860,00
426	PLMGRZ52R67E645X	PALMISANO GRAZIA	6	15.750,00
427	PLMMMP77C11F376L	PALMISANO MIMMO PATRIZIO	6	78.067,50
428	PLMVTI36M11E986Z	PALMISANO VITO	6	9.363,20
429	PNRCSM52P04A149Y	PANARO COSMO	6	14.840,00
430	PNRMRA65E61Z133K	PANARO MARIA	6	149.438,80
431	PNSNGL75T41E038E	PANESSA ANGELA	6	34.160,00
432	PNSPQM44P58F915L	PANSINI PASQUA MARIA	6	29.680,00
433	PRDNNZ31C65E038O	PARADISO ANNUNZIATA	6	18.550,00
434	PSSSVT67R26D761X	PASSARO SALVATORE	6	70.000,00
435	PSSGZR52C71E986Y	PASSIATORE GRAZIA ROSA	6	19.600,00
436	PSSRSR65E19G187F	PASSIATORE ROSARIO	6	17.780,00
437	PSTNGL27A52E986P	PASTORE ANGELA	6	94.220,00
438	PSTPTR79L17H096F	PASTORE PIETRO	6	26.600,00
439	PVNVTI42L10E038B	PAVONE VITO	6	137.047,40
440	PZNCML50L47H926G	PAZIENZA CARMELA	6	14.840,00
441	PNNNCL45L28H926T	PENNELLI NICOLA	6	20.850,20
442	PNTVTI67D18F915G	PENTA VITO	6	16.349,97
443	PRLNTN73A21H926C	PERILLI ANTONIO	6	91.445,56
444	PRNRFL52C50A662D	PERNA RAFFAELLA	6	124.348,81
445	PRNSLL39E53E038H	PERNIOLA ISABELLA VITA	6	25.970,00
446	PRRMRP76T63H096P	PERRINI MARIAPIA	6	60.947,88
447	PRRLGU48S08L049D	PERRONE LUIGI	6	31.140,25
448	PRTGPP42D13E986C	PERTA GIUSEPPE	6	18.877,60
449	PRTNZR48T21H985N	PERTA NAZARIO	6	51.940,00
450	PTRLRD53D02D643F	PETRACCA LEONARDO	6	22.260,00
451	PTRMGR54C58B829H	PETRACCA MARIA GIROLAMA	6	14.840,00
452	PTRGPP24A27E645P	PETRELLI GIUSEPPE	6	22.260,00
453	PTRDTN46B08E038R	PETRERA DONATO ANTONIO	6	140.980,00
454	PTRFNC32R17E038P	PETRERA FRANCESCO	6	20.140,00
455	PTRFNC72H25E038F	PETRERA FRANCESCO	6	14.000,00
456	PTRLCN74H18E038O	PETRERA LUCIANO	6	43.067,16

PSR Puglia 2007-2013 - MISURA 216 – Azione 1
"Ripristino muretti a secco".
Graduatoria Regionale definitiva

N. POS	IDENTIFICATIVO FISCALE	RAGIONE SOCIALE	PUNTEGGIO	IMPORTOAMMESSO
457	PTRMRZ72M11E038K	PETRERA MAURIZIO	6	44.520,00
458	PTRNTN55D55E986F	PETRONELLA ANTONIA	6	22.330,00
459	PTRGRZ33B44E986K	PETRONELLA GRAZIA	6	80.500,00
460	PTRRLA35C31A696G	PETRUCCELLI AURELIO	6	46.270,00
461	PTRDNT72S14F376R	PETRUZZI DONATO	6	37.100,00
462	PCCMTR54R44H985K	PICCIRELLA MARIA TERESA	6	96.460,00
463	PCCGPP38H04G273W	PICCIURRO GIUSEPPE	6	28.574,42
464	PMNLGU72B15B829B	PIEMONTESE LUIGI	6	76.510,00
465	PNTNGL49E04F376J	PINTO ANGELO	6	14.840,00
466	PNTMRA67C67E645G	PINTO MARIA	6	24.803,10
467	PNTPRZ81M63I158F	PINTO PORZIA	6	51.940,00
468	PNTVTI44H08D508B	PINTO VITO	6	37.524,02
469	PRRSFN69T26D643A	PIRRO STEFANO MARIA	6	59.360,00
470	PZZGPP79D18F915M	PIZZARELLI GIUSEPPE	6	31.761,31
471	PLNNCL42S18F915Q	PLANTONE NICOLA	6	46.107,88
472	05523720729	PODERE GABRIELI SRL	6	436.947,48
473	PTNGNR60H10E986L	POTENZA GENNARO	6	42.210,00
474	PRNNTN26H48E885T	PRENCIPE ANTONIA	6	59.360,00
475	PRTNTN50A13E986O	PRETTICO ANTONIO	6	31.423,00
476	PRCCML47A52E038G	PROCINO CARMELA	6	37.100,00
477	PRTCHR34D42L842G	PROTANO CHIARA	6	21.889,00
478	PGLGPP20R13H096M	PUGLIESE GIUSEPPE	6	30.006,48
479	PTGPQL84B20C136L	PUTIGNANO PASQUALE	6	60.398,80
480	QRTFNC57L08F915R	QUARATO FRANCESCO	6	52.820,00
481	QTUMRA58A54F915H	QUIETE MARIA	6	71.623,78
482	RVZGPP54E70A662G	RAVAZZI GIUSEPPINA	6	148.400,00
483	RCCFNC66C09F915Z	RECCHIA FRANCESCO	6	132.987,62
484	RCCVTR65M16F915F	RECCHIA VITTORIO	6	35.000,00
485	RSTVNT62E08E038Q	RESTA VITO ANTONIO	6	137.270,00
486	RCCGPT65A17D643H	RICCI GIAN PIETRO	6	20.294,40
487	RCCMRA57A68E885V	RICUCCI MARIA	6	28.210,00
488	RNLFNC39H22F059U	RINALDI FRANCESCO	6	195.962,20
489	RTLRSO78T67F915U	RITELLA ROSA	6	30.977,02
490	RZZLNZ70C29E038C	RIZZI LORENZO	6	22.260,00
491	RZZMFR60A45E038C	RIZZI MARIA FRANCESCA LUCI	6	30.347,80
492	RBRGNE55L21E038U	ROBERTO EUGENIO	6	69.981,80
493	RBRGPP63M28E986Q	ROBERTO GIUSEPPE	6	42.910,00
494	RCCFNC82T03H926Z	ROCCO FRANCESCO	6	44.100,00
495	RDOGNN54H27E986G	RODIO GIOVANNI	6	35.000,00
496	RDORCM56L56E986R	RODIO ROCCA MARIA	6	22.260,00
497	RDOVNT52C02E986Z	RODIO VITANTONIO	6	88.550,00
498	RDOVNT63A14E986D	RODIO VITANTONIO	6	43.047,87
499	RMNLRT54E16A662Q	ROMANAZZI ALBERTO	6	146.619,20
500	RMNGRZ73D70E986G	ROMANELLI GRAZIA	6	17.850,00
501	RNCFNC62E71E038J	RONCO FRANCESCA	6	89.040,00
502	RSTDNC72P17E986X	ROSATI DOMENICO	6	34.977,60

PSR Puglia 2007-2013 - MISURA 216 – Azione 1
"Ripristino muretti a secco".
Graduatoria Regionale definitiva

N. POS	IDENTIFICATIVO FISCALE	RAGIONE SOCIALE	PUNTEGGIO	IMPORTOAMMESSO
503	RSTMRA58S55E986D	ROSATO MARIA	6	15.890,00
504	RSLMLL67A66A509F	ROSELLI MARIELLA	6	48.230,00
505	RSSGNN52L17E986G	ROSSANI GIOVANNI	6	49.684,86
506	RSSNTN55L52E986C	ROSSANO ANTONIA	6	50.579,17
507	RTOPTR60B09F784D	ROTA PIETRO	6	58.240,00
508	RGGMHL79D03E986B	RUGGIERO MICHELE	6	20.034,00
509	SLMFNC61M06E038O	SALAMIDA FRANCESCO	6	23.714,32
510	SLCGPP65L12F059K	SALCUNI GIUSEPPE	6	66.780,00
511	SLVMRA63P42F915T	SALVO MARIA	6	15.582,00
512	SNTVMR58E52E986B	SANTORO VITA MARIA	6	17.920,00
513	SPNLCU70B47F915F	SAPONARI LUCIA	6	14.095,03
514	SSSNGL58H30F784G	SASSO ANGELO	6	32.200,00
515	SCLPMR50M44F052Y	SCALAMANDRE' PALMIRA	6	21.000,00
516	SCTSFN57H09E986W	SCATIGNA STEFANO	6	38.500,00
517	SCHVTR57R08F784N	SCHENA VITTORIO	6	173.553,80
518	SCHCRL66L16A149O	SCHIAVONE CARLO	6	43.400,00
519	SCHMTN60L09A149F	SCHIAVONE MARTINO	6	120.050,00
520	SCHPQL71D27A149C	SCHIAVONE PASQUALE	6	46.760,00
521	SCLNTN51C66E986Q	SCIALPI ANTONIA	6	14.306,25
522	SMRNGL47H24C741I	SEMERARO ANGELO	6	161.756,00
523	SMRFNC70A18C424P	SEMERARO FRANCESCO	6	30.423,48
524	SMRGPP67T08E98SA	SEMERARO GIUSEPPE	6	37.159,36
525	SMRMTN35H07E986J	SEMERARO MARTINO	6	24.657,40
526	SMRMHL51T08A149O	SEMERARO MICHELE	6	9.210,60
527	SRGGNN51A45F784Y	SERGIO GIOVANNA	6	33.600,00
528	SRRNTN63B23E986W	SERRA ANTONIO	6	35.910,00
529	SLVNTN40D12F915F	SILVESTRI ANTONIO	6	23.744,00
530	SLVGPP77B17H096B	SILVESTRI GIUSEPPE	6	33.683,83
531	SLVGPP69A23F784A	SILVESTRI GIUSEPPE	6	33.761,00
532	SMNNGL65S23E986Q	SIMEONE ANGELO	6	15.890,00
533	SMNFNC60T31E986V	SIMEONE FRANCESCO	6	21.000,00
534	SMNMRA77L10E986M	SIMEONE MARIO	6	69.510,00
535	SMNVCN63S06E986U	SIMEONE VINCENZO	6	37.100,00
536	SMNVMR58S51E986E	SIMEONE VITA MARIA	6	28.000,00
537	SMNVTI61P12E986E	SIMEONE VITO	6	17.500,00
538	SMNVNT59A27E986M	SIMONETTI VITANTONIO	6	56.000,00
539	SNSLRD85R28E986E	SINISI ALFREDO	6	35.000,00
540	SSTMRA76E70C424W	SISTO MARIA	6	384.090,00
541	06341890728	SOCIETA AGRICOLA AZ.AGR.SERRONE DEI F.LLI NOTARNICOLA F.A.&G.S.S.	6	59.360,00
542	02575460734	SOCIETÀ AGRICOLA CITIGNANO DI CONVERTINO MARTINO & C. S.N.C	6	42.000,00
543	06234880729	SOCIETA' AGRICOLA DON FELICE DI SAPONARI GIOVANNI C. E MANSUETO APOLLONIA S.S.	6	42.157,28
544	06350190721	SOCIETA' AGRICOLA GENCO DI GENCO & DE CARO SOC. SEMPL.	6	26.637,80
545	05864830723	SOCIETA' AGRICOLA SEMPLICE AZ.AGR. LAMACANIGLIA DI SILVESTRI & LOVERO	6	26.500,00
546	10464410157	SOCIETA' AGRICOLA SGG SRL	6	111.300,00

PSR Puglia 2007-2013 - MISURA 216 – Azione 1
"Ripristino muretti a secco".
Graduatoria Regionale definitiva

N. POS	IDENTIFICATIVO FISCALE	RAGIONE SOCIALE	PUNTEGGIO	IMPORTOAMMESSO
547	02575880733	SOCIETA' AZIENDA AGRICOLA CALAVITA	6	57.505,00
548	06295420720	SOCIETA' SEMPLICE AGRICOLA GIARDINO DI ANNA VENTRELLA & C	6	142.812,74
549	SPDNLC67L16E038S	SPADA ANGELO CARMELO	6	131.467,56
550	SPLGRG54M01E986E	SPALLUTO GIORGIO	6	44.380,00
551	STSGNN76C31E038K	STASI GIOVANNI BATTISTA	6	92.750,00
552	STRMTT30B27B357K	STRIZZI MATTEO	6	41.774,60
553	SMUMRA50D47E986T	SUMA MARIA	6	18.550,00
554	05017490722	SURACE CARNE S.R.L.	6	249.312,00
555	SRCNNV52T09E038J	SURICO ANTONIO VITO	6	100.170,00
556	TGLNTN81A50E986J	TAGLIENTE ANTONIA	6	14.000,00
557	TGLNTN72M03E986A	TAGLIENTE ANTONIO	6	34.510,00
558	TGLDNT42L31E986C	TAGLIENTE DONATO	6	74.060,00
559	TGLDNT50M19E986L	TAGLIENTE DONATO	6	16.800,00
560	TGLDNT71D08E986C	TAGLIENTE DONATO	6	25.970,00
561	TGLFNC83C11E986X	TAGLIENTE FRANCESCO PAOLO	6	53.142,04
562	TGLGNN68R18E986G	TAGLIENTE GIOVANNI	6	84.000,00
563	01072140732	TAGLIENTE GIOVANNI E TOMMASO	6	43.859,62
564	TGLLRD66S20E986A	TAGLIENTE LEONARDO	6	70.000,00
565	TGLMRA61T41C424W	TAGLIENTE MARIA	6	14.000,00
566	TGLSST42L12E986M	TAGLIENTE SEBASTIANO	6	10.640,00
567	TGLTMS47T11E986C	TAGLIENTE TOMMASO	6	28.000,00
568	TMBDNC71L25E986G	TAMBURRANO DOMENICO	6	19.600,00
569	02631060734	TARANTOLATTE SRL	6	486.500,00
570	TRADMN69D11A149T	TAURO DAMIANO	6	65.800,00
571	TVGMHL69L31L858T	TAVAGLIONE MICHELANTONIO	6	59.360,00
572	00392490751	TENACE - SOCIETA' COOPERATIVA AGRICOLA	6	14.016,38
573	TRRLGV59H25D643N	TERRENZIO ELIGIO GIOVAN BATTIS	6	90.153,00
574	TNLGPP57A29F915J	TINELLI GIUSEPPE	6	51.940,00
575	TNLPLA57H22F915E	TINELLI PAOLO	6	91.954,58
576	TNLPLA66M28F915U	TINELLI PAOLO	6	26.939,05
577	TNLSST61M04F915H	TINELLI SEBASTIANO	6	42.000,00
578	06825220723	TINELLI SOCIETA' AGRICOLA S.R.L.	6	56.332,64
579	TNLVTI64L21E038W	TINELLI VITO	6	96.460,00
580	TDSLSN59S01F784I	TODISCO ALESSANDRO CATALDO	6	45.864,00
581	TRGGRZ40B56E332D	TRIGGIANI GRAZIA	6	101.357,20
582	TRPMTT76M30L049F	TRIPODI MATTEO	6	70.000,00
583	TRSGNN55C31E986A	TRISOLINI GIOVANNI	6	88.009,36
584	TROLCU54D42D643K	TROIA LUCIA	6	36.025,58
585	TRMMTL53M15B829V	TROMBETTA MATTEO LUIGI	6	105.957,60
586	TCCMCT47T47E469S	TUCCI MARIA CATERINA	6	76.500,20
587	TRNNTN74B27E986X	TURNONE ANTONIO	6	109.550,00
588	TRNDNC77D11E645O	TURNONE DOMENICO	6	70.000,00
589	RBNGNN45B25E986P	URBINELLO GIOVANNI	6	21.000,00
590	VLLNTN40C06C336R	VALLO ANTONIO	6	59.360,00
591	VLLSRG64P10C336E	VALLO SERGIO	6	24.486,00
592	VNCGNN63H18A149R	VINCI GIOVANNI	6	52.780,00

PSR Puglia 2007-2013 - MISURA 216 – Azione 1
"Ripristino muretti a secco".
Graduatoria Regionale definitiva

N. POS	IDENTIFICATIVO FISCALE	RAGIONE SOCIALE	PUNTEGGIO	IMPORTOAMMESSO
593	VNCLTZ63A68E986O	VINCI LETIZIA	6	22.400,00
594	WNKMSP74H62Z112A	WANKELMUTH MIRA SOPHIA DOROTEA	6	23.800,00
595	ZCCGRG75C11E986W	ZACCARIA GIORGIO	6	21.000,00
596	ZNGCMN59S03C336W	ZINGARELLO CARMINE	6	18.550,00
597	ZTIPTR72P16L049A	ZITO PIETRO	6	63.000,00
598	ZZZBTL52S04F027C	ZIZZI BARTOLOMEO	6	17.570,00
599	CQVFNC59M02A225T	ACQUAVIVA FRANCESCO	5	630.700,00
600	CQVGNN86R02A225Y	ACQUAVIVA GIOVANNI	5	192.920,00
601	CRANCL79B02A285F	ACRI NICOLA	5	74.200,00
602	03240200711	'AGRICOLA FALCARE DI MICHELE E ROCCO COCCIA' SNC	5	81.620,00
603	05892010728	AGRICOLA NEW COURT SOC. AGRIC. SEMPL. DI LOCOROTONDO G. E STASI A.	5	99.428,00
604	02100410741	ATHENA BIOFUTURA SOC. AGRICOLA SRL	5	105.000,00
605	06434650724	AZ. AGR. IL BORGO DEGLI ULIVI S.S.	5	28.752,50
606	05855070727	AZ. AGR. DON ROCCO MIANI DI PLANTAMURA ERASMO & C. S.S.	5	29.680,00
607	05009480723	AZ. AGR. F.LLI FRANCESCO, NICOLA E MARIO LANZOLLA SOC.SEMPL.AGRICOLA	5	47.375,22
608	03177060716	AZ.AG. DI DI VIESTI ANGELO & C. S.S	5	26.613,69
609	04311570727	AZIENDA AGRICOLA ADDARIO CHIECO BALSAMO DEI GERMANI ADDARIO CHIECO S.S.	5	40.735,80
610	05761510725	AZIENDA AGRICOLA BIOLOGICA MONTEMURNO S.S.	5	155.820,00
611	03413490719	AZIENDA AGRICOLA COPPA SAN MICHELE	5	158.498,99
612	06348490720	AZIENDA AGRICOLA DE CARLO -SOCIETA' AGRICOLA SEMPLICE	5	267.936,20
613	05103770722	AZIENDA AGRICOLA 'DEL CONTE' DEI FRATELLI LELLA	5	54.537,00
614	05987760724	AZIENDA AGRICOLA F.LLI ARUANNO	5	341.320,00
615	05379100729	AZIENDA AGRICOLA F.LLI PICERNO DI PASQUALE E NICOLA SS	5	519.400,00
616	01984270726	AZIENDA AGRICOLA FERRATELLA DI DEL VECCHIO S. E MUGGEO A. S.S.	5	296.800,00
617	02422420733	AZIENDA AGRICOLA LE FRATTE DEI F.LLI D'ONGHIA ANTONIO E GABRIELE SOCIETA' SEMPLICE	5	133.000,00
618	06277810724	AZIENDA AGRICOLA MASSERIA REVINALDI	5	113.940,77
619	03956760726	AZIENDA AGRICOLA 'MASSERIA SALAMINA' S.S.SOC. AGRICOLA DI LEONE A. L., MEO EVOLI PIA, DE MICCOLIS ANGELINI G.,CHIARA, FILIPPO	5	35.000,00
620	05883200726	AZIENDA AGRICOLA PANTALONE DI ERASMO CAPONIO & FIGLI	5	86.635,92
621	05978660727	AZIENDA AGRICOLA PIANO MANGIERI DI ROSSELLA MASTROMAURO S.A.S.	5	148.400,00
622	02577140730	AZIENDA AGRICOLA RADICCI S.S.	5	89.485,20
623	06902650727	AZIENDA AGRICOLA SPALLUCCI SOCIETA' SEMPLICE AGRICOLA	5	71.766,24
624	BRBRND62H29L049V	BARBERIO ARMANDO	5	280.000,00
625	BRLNTN56D30A225H	BARILE ANTONIO	5	100.000,00
626	BSLMRA53C70A225N	BASILE MARIA	5	185.500,00
627	BSLNCL47L05B829X	BASILE NICOLA	5	142.464,00
628	BRRGPR67H18H645T	BERARDI GIAMPIERO	5	296.800,00
629	BRLTMS64P17A225G	BERLOCO TOMMASO PASQUALE	5	14.840,00
630	BNCMRA69S41F784N	BIANCO MARIA	5	52.500,00
631	BNCMTT73P17F784N	BIANCO MATTEO	5	52.500,00
632	BTTVGS51C01I330V	BITETTI VITO GIUSEPPE	5	48.230,00
633	BCCMHL48E19H645E	BOCCACCIO MICHELE	5	51.198,00
634	BRSVTI70L15L049O	BRESCIA VITO	5	23.836,01
635	CLMNTN66R17F220E	CALAMITA DI TRIA ANTONIO	5	100.000,00
636	CLDSVT56C23E155V	CALDERONI SALVATORE	5	43.496,04

PSR Puglia 2007-2013 - MISURA 216 – Azione 1
"Ripristino muretti a secco".
Graduatoria Regionale definitiva

N. POS	IDENTIFICATIVO FISCALE	RAGIONE SOCIALE	PUNTEGGIO	IMPORTOAMMESSO
637	CLANCL61A26A225W	CALIA NICOLA	5	118.720,00
638	CNNFNC65S03A285A	CANNONE FRANCESCO	5	68.887,28
639	CPDGPP54R16H926H	CAPODILUPO GIUSEPPE	5	14.350,00
640	CPNRMV57S11I330S	CAPONIO ERASMO VITO	5	68.887,28
641	CPNPTR62L12I330C	CAPONIO PIETRO	5	100.535,06
642	CPNVNT48C02A662X	CAPONIO VITANTONIO	5	99.947,00
643	CPNVLN59M02I330M	CAPONIO VITO LEONARDO	5	74.200,00
644	CRLGPP83B07C741I	CAROLI GIUSEPPE	5	220.102,40
645	CSTLMR45M66A225A	CASTORO LUCIA MARIA PETRONIL	5	18.104,80
646	CSLNLP58E03H096Y	CASULLI ANGELO PAOLO	5	37.100,00
647	CTLCLL45E16F839C	CATALANO CAMILLO	5	7.490,20
648	CNVNTN57A29L049T	CENEVIVA ANTONIO	5	70.000,00
649	CEODNC60B08F262W	CEO DOMENICO FRANCESCO	5	63.218,00
650	CHMPQL74B14A048N	CHIMIENTI PASQUALE	5	97.869,80
651	CLDPQL56C22C983U	CIALDELLA PASQUALE	5	70.840,22
652	CVRNCL64L31H926E	CIAVARELLA NICOLA	5	46.375,00
653	CCRGLI82R70A225M	CICIRELLI GIULIA	5	185.500,00
654	CCRNCL52T18A225J	CICIRELLI NICOLA	5	148.400,00
655	CFRNGL70B42A225Z	CIFARELLI ANGELA	5	248.892,00
656	05631670725	CIMINIERA SOCIETA' AGRICOLA S.S. DEI F.LLI MANGINI	5	74.200,00
657	CNNLFR55L17C983B	CINONE LUIGI FRANCO	5	32.054,40
658	CNNPQL83D18L109V	CINONE PASQUALE	5	126.140,00
659	CFLNTN52E13M132C	CIUFALO ANTONIO	5	24.500,00
660	CFFMHL66T25E885B	CIUFFREDA MICHELE	5	29.640,00
661	CCCCLD41A05B357X	COCCIA CATALDO DOMENICO	5	52.500,00
662	CLCMRA70C20I330H	COLACICCO MARIO	5	114.564,80
663	CLCNTN74E11E986K	COLUCCI ANTONIO	5	14.000,00
664	CLCLRD75L26H096O	COLUCCI LEONARDO	5	37.100,00
665	CNSGNN57D02L920G	CONSERVA GIOVANNI	5	18.995,00
666	CNSDNC65E03F915B	CONSOLE DOMENICO	5	21.140,00
667	CPPMTN53R23F784E	COPPI MARTINO FRANCESCO	5	44.891,00
668	CSCFNC75H10A225M	COSCIA FRANCESCO	5	185.500,00
669	CRCFNC48A24A225Z	CRACA FRANCESCO	5	27.201,20
670	CCMGNN86S06L109S	CUCUMAZZO GIOVANNI	5	519.400,00
671	CCMRCG83C25L109X	CUCUMAZZO ROCCO GIANLUCA	5	111.300,00
672	DMCGTT36D49F376M	D'AMICO GIUDITTA	5	14.840,00
673	DRNNNL71T61I158C	D'ARNESE ANTONELLA	5	200.740,68
674	DFTRFL69E66A285R	DE FATO RAFFAELLA	5	88.817,40
675	DMTMLG63D62E469B	DE MATTEIS MARIA LUIGIA	5	37.100,00
676	DNSNZE70R44F784T	DE NISCO ENZA	5	36.283,80
677	DSMMHL54B17B357S	DE SIMONE MICHELE	5	59.360,00
678	DVTPTR75B16H926P	DE VITA PIETRO	5	109.816,00
679	DVTPRM72P23H926X	DE VITA PIETRO MASSIMILIANO	5	84.365,40
680	DLVFNC78A29H645N	DEL VECCHIO FRANCESCO	5	296.800,00
681	DLLGNN48S27E469T	DELL'AQUILA GIOVANNI	5	40.884,20
682	DLPRSO74S65L049X	DELPRETE ROSA	5	189.000,00

PSR Puglia 2007-2013 - MISURA 216 – Azione 1
"Ripristino muretti a secco".
Graduatoria Regionale definitiva

N. POS	IDENTIFICATIVO FISCALE	RAGIONE SOCIALE	PUNTEGGIO	IMPORTOAMMESSO
683	DNRFNC68R28A225X	DENORA FRANCESCO	5	7.420,00
684	DNTNLN59L09A662H	DENTAMARO NICOLANTONIO	5	133.560,00
685	DRRFNC69P30I158S	D'ERRICO FRANCESCO	5	96.460,00
686	DFRGNN63R58B829W	DI FIORE GIOVANNA	5	181.365,21
687	DLLNNT80A50H926P	DI LELLA ANTONIETTA	5	15.426,18
688	DNTMHL62B03B357Y	DI NAUTA MICHELE	5	42.000,00
689	DBNFNC62T22A225J	DIBENEDETTO FRANCESCO	5	482.300,00
690	DCCFLC56B06A225B	DICECCA FELICE	5	96.460,00
691	DFNNGL57S42A225C	DIFONZO ANGELA	5	185.500,00
692	DFNMNT55A43Z600Y	DIFONZO MARIA ANTONIA	5	37.100,00
693	DLIGNN65E30A225Z	DILEO GIOVANNI	5	148.400,00
694	DMTGPP61T05B998U	DIMITA GIUSEPPE	5	40.824,84
695	DSNTMS61D24A225Y	DISANTO TOMMASO	5	85.330,00
696	DNGNNV60A07C134G	D'ONGHIA ANTONIO VITO	5	29.680,00
697	DNGDNC37C60F915W	D'ONGHIA DOMENICA	5	28.000,00
698	DNGVTI66B16E038M	D'ONGHIA VITO	5	35.510,00
699	PFNGNN63D10E986M	EPIFANI GIOVANNI	5	68.180,00
700	04171690722	ERBARIO ISABELLA D'ITALIA SRL	5	49.862,00
701	RCLMTT55S25H926T	ERCOLINO MATTEO	5	42.490,00
702	05890670721	EREDI FRANCESCO DI BARI SOCIETA' SEMPLICE AGRICOLA	5	90.004,60
703	02250470735	EUROSA SRL	5	17.882,20
704	FLCSVR67H02A225I	FALCICCHIO SAVERIO	5	59.360,00
705	05899240724	FATTORIA DELLA MANDORLA S.S. DI LATROFA GERARDO E C.	5	130.592,00
706	FRRMRA65H48I330H	FERORELLI MARIA	5	14.840,00
707	FRTDNT76C12A225K	FORTE DONATO	5	296.800,00
708	FRTGCM41D26A225R	FORTE GIACOMO	5	148.400,00
709	FRTGRZ64B43A225D	FORTE GRAZIA	5	94.560,50
710	FRTVCN68L01A225A	FORTE VINCENZO	5	289.380,00
711	FRTVCN74M05A662F	FORTE VINCENZO	5	74.200,00
712	GNCCRL74R16A225P	GENCO CARLO	5	69.451,20
713	GNCDNT55D25A225F	GENCO DONATO	5	7.420,00
714	GNTPTR34C04F915X	GENTILE PIETRO	5	102.396,00
715	GCBFLC61B64B357L	GIACOBBE FELICIA	5	54.759,60
716	GNNRNT83M24H096F	GIANNICO ORAZIO ANTONIO	5	135.044,00
717	GGNNCL33D29H096M	GIGANTE NICOLA	5	55.650,00
718	GRGPQL43D24L462K	GIORGINO PASQUALE	5	75.313,00
719	GRGNDR84C11A225D	GIORGIO ANDREA	5	63.812,00
720	GRRNMR67L62I330O	GIRARDI ANNA MARIA	5	96.460,00
721	06724320723	GOLDENAGRISOLE SOCIETA' COOPERATIVA AGRICOLA	5	59.360,00
722	GRMNTN67A08A225W	GRAMEGNA ANTONIO	5	111.300,00
723	GRNMRA61C59E038Q	GRANDIERI MARIA	5	51.940,00
724	GRTNLP62D18E038T	GROTTOLA ANGELO PAOLO	5	44.520,00
725	NDRRLC58E61A225G	INDRIO RITA LUCIA	5	72.270,80
726	VNINGL75M26A149H	IVONE ANGELO	5	45.410,40
727	LGANRT76S51Z614L	LAGIOIA ANNA RITA	5	185.500,00
728	LLLVSB52D20I330T	LELLA VITO SABATO MARINO	5	296.800,00

PSR Puglia 2007-2013 - MISURA 216 – Azione 1
"Ripristino muretti a secco".
Graduatoria Regionale definitiva

N. POS	IDENTIFICATIVO FISCALE	RAGIONE SOCIALE	PUNTEGGIO	IMPORTOAMMESSO
729	LEONNF78L25B180H	LEO ANTONIO FRANCESCO	5	120.575,00
730	LPPNTN73M48A048R	LIPPOLIS ANTONIA	5	55.650,00
731	LFRNTN82A14A225F	LOFRESE ANTONIO	5	34.874,00
732	LMBVTR58C44I054A	LOMBARDI VITTORIA	5	99.480,00
733	LMRMRA78T44A225M	LOMURNO MARIA	5	48.081,60
734	LNGMTT61R22H926X	LONGO MATTEO	5	96.460,00
735	LRSNDR80H06E155N	LORUSSO ANDREA	5	148.400,00
736	LRSNGL63T68A225T	LORUSSO ANGELA	5	185.500,00
737	LRSDNT74E11E986Y	LORUSSO DONATO	5	26.775,00
738	LRSLGU63L25A225G	LORUSSO LUIGI	5	18.550,00
739	LRSPLA54T01E155B	LORUSSO PAOLO	5	185.500,00
740	LSPGNN78A24A225R	LOSPALLUTO GIOVANNI	5	14.840,00
741	LSRDNC74L30A662G	LOSURDO DOMENICO	5	69.006,00
742	LSRGPP49T01A225C	LOSURDO GIUSEPPE	5	20.301,12
743	LVGVTR71E49A225I	LOVIGLIO VITTORIA	5	111.300,00
744	MFFNTN50A51A225L	MAFFEI ANTONIA	5	89.040,00
745	MNCGNN43T13A225Z	MANICONE GIOVANNI LUCIANO	5	133.560,00
746	MNCGPP49D04A225K	MANICONE GIUSEPPE	5	111.300,00
747	MNCMCN75L19A225E	MANICONE MARCANTONIO	5	89.040,00
748	MNCPQL56A14A225O	MANICONE PASQUALE	5	148.400,00
749	MRGNTR62R53B180L	MARGIOTTA ANNA TERESA	5	24.500,00
750	MRNNNZ61A69A225V	MARINIELLO ANNUNZIATA	5	7.420,00
751	MSLNTN64L09B998S	MASIELLO ANTONIO	5	100.472,73
752	06765450728	MASSERIA COPPA DI CAPUTI GIOVANNI E VITTORIO SNC	5	222.600,00
753	MSTCLM69B64A662D	MASTROCRISTINO CECILIA MARIA	5	60.060,00
754	MSTGTN59L16C983H	MASTROGIACOMO GAETANO	5	371.000,00
755	MSTVCN65A06C983H	MASTROGIACOMO VINCENZO	5	61.586,00
756	MSTMHL67M02A225Z	MASTROMARINO MICHELE	5	163.240,00
757	MZZDNC57A22G251F	MAZZARRINO DOMENICO	5	75.616,47
758	MZZGNN83T07A048A	MAZZARRINO GIOVANNI	5	16.647,51
759	MRLRZO64B02H926G	MERLA ORAZIO	5	30.870,00
760	MLIMRA52E19E986G	MIOLA MARIO	5	28.000,00
761	MNGGPP56R24F915S	MONGELLI GIUSEPPE	5	17.066,00
762	MNTNGL79M24H096P	MONTANARO ANGELO	5	8.978,00
763	MNTNNA70B45A225C	MONTEMURNO ANNA	5	248.665,71
764	MNTNCL68P12A225W	MONTEMURNO NICOLA	5	361.502,40
765	MNTNLT77H50A225S	MONTEMURNO NICOLETTA	5	303.505,45
766	MRMFPP52H24A225J	MORAMARCO FILIPPO	5	44.520,00
767	MSCFNC65T46L049C	MOSCAGIURO FRANCESCA	5	429.150,00
768	MNNFTN52B65L842A	MUNNO FAUSTINA LIBERA	5	37.100,00
769	NTZNNA56D65I330D	NATUZZI ANNA	5	174.370,00
770	NNVCHR60R50A225Y	NINIVAGGI CHIARA	5	371.000,00
771	NZZNLT54H49F027G	NUZZO NICOLETTA ANNA	5	41.552,00
772	NRTMTP46D45A662B	ONORATI MARTA PALMA	5	63.000,00
773	RTRPQL75A31H926I	ORTORE PASQUALE	5	29.879,60
774	PLMNNT54E47L472H	PALMISANO ANNA ANTONIA	5	100.170,00

PSR Puglia 2007-2013 - MISURA 216 – Azione 1
"Ripristino muretti a secco".
Graduatoria Regionale definitiva

N. POS	IDENTIFICATIVO FISCALE	RAGIONE SOCIALE	PUNTEGGIO	IMPORTOAMMESSO
775	PLMNTN65S22I018K	PALMISANO ANTONIO	5	141.400,00
776	PRDGVT74R65A048E	PARADISO AGATA VITA	5	16.170,00
777	PRDGPP47B21I330K	PARADISO GIUSEPPE LUIGI	5	146.619,20
778	PSNMPL64R48L049Y	PASANISI MARIA PILAR ROSARIA	5	24.500,00
779	PTRGNN43B62H926H	PATRIZIO GIOVANNINA	5	36.960,00
780	PDNLSN64C13L472W	PEDONE ALESSANDRO	5	43.407,00
781	PDNFNC62E07L472Y	PEDONE FRANCESCO PAOLO	5	99.879,13
782	PPETZN73M41G751W	PEPE TIZIANA	5	28.938,00
783	PRNCRN58M69E038A	PERNIOLA CATERINA	5	11.130,00
784	PSGMGS57M57F784Y	PESAGALLI MARIA GIUSEPPA	5	39.385,00
785	PTRMGS30C59F399Z	PETROCELLI MARIA GIUSEPPA	5	111.300,00
786	PCRNCL68B19A225D	PICERNO NICOLA	5	148.400,00
787	PLCGPP17D61H926E	PLACENTINO GIUSEPPA	5	25.130,00
788	PLNDNC50L09I330M	PLANTAMURA DOMENICO VITO PIETRO	5	67.447,80
789	PRFRSO72S64I330L	PORFIDO ROSA	5	22.260,00
790	PRNMHL48R16H926K	PRENCIPE MICHELE	5	16.940,00
791	PLTPTR51A20E986K	PULITO PIETRO	5	16.800,00
792	QGLGLI64C07A285X	QUAGLIARELLA GIULIO	5	163.240,00
793	RFNDNC68P28A225V	RIFINO DOMENICO	5	41.552,00
794	RNLNGL64A69A225B	RINALDI ANGELA	5	111.300,00
795	RNLNTN53D26A225V	RINALDI ANTONIO	5	21.000,00
796	RPIFPP49E09A048H	RIPA FILIPPO	5	102.396,00
797	RSTGPP71M06E986H	ROSATI GIUSEPPE PAOLO	5	35.000,00
798	RSSMTT60A31H926R	RUSSI MATTEO	5	17.808,00
799	RSSNNT49C58H926A	RUSSO ANTONETTA	5	14.890,75
800	RSSFNC43B42H926B	RUSSO FRANCESCA	5	26.338,03
801	RSSMRA40C50H926T	RUSSO MARIA	5	27.486,64
802	SBTVLR84H47H096G	SABATO VITA LAURA	5	86.517,20
803	SGGMTT48M02B357S	SAGGESE MATTEO	5	26.320,00
804	SVNNNA52S66E038F	SAVINO ANNA	5	28.121,80
805	SCCVNT78A10A048B	SCIACOVELLI VALENTINO	5	371.000,00
806	SCNMHL76M13C134H	SCIANNANTENO MICHELE	5	296.800,00
807	SRNGNT51A26E469K	SERINI GIACINTO VITO PAOLO	5	144.690,00
808	STTFNC83M16I330R	SETTE FRANCESCO	5	68.920,67
809	STTGPP60S67I330I	SETTE GIUSEPPINA	5	113.748,00
810	SGBMRS58C51L049U	SGOBBIO-LUCCARELLI MARISA	5	14.000,00
811	SNDRCD70R01C865S	SINDACO ROCCO DARIO	5	149.000,00
812	SSTLRD53C31E986I	SISTO LEONARDO	5	44.380,00
813	05890250722	SOC.AGR.CARNICELLI S.S.	5	28.000,00
814	06816650722	SOCIETA' AGRICOLA ENERGY & NATURE SRL	5	81.620,00
815	00895870731	SOCIETA' AGRICOLA F.LLI CASSESE S.S.	5	259.700,00
816	02491040735	SOCIETA' AGRICOLA LA RISERVA	5	203.000,00
817	06602780725	SOCIETA' AGRICOLA MASSERIA DONNA GIULIA SRL	5	99.799,00
818	00936670728	SOCIETA' COOPERATIVA AGRICOLA CARMINE GIORGIO	5	185.500,00
819	03389260716	SPQT S.R.L.	5	238.182,00
820	STNPLN61B50I330U	STANO PAOLINA	5	14.840,00

PSR Puglia 2007-2013 - MISURA 216 – Azione 1
"Ripristino muretti a secco".
Graduatoria Regionale definitiva

N. POS	IDENTIFICATIVO FISCALE	RAGIONE SOCIALE	PUNTEGGIO	IMPORTOAMMESSO
821	STSRVT58C43I330P	STASOLLA ROSA VITA	5	99.960,00
822	TGLMRA75H52E986L	TAGLIENTE MARIA	5	80.000,00
823	TRRPQL45S18A285N	TARRICONE PASQUALE	5	100.000,00
824	TNCNTN66C06B357N	TENACE ANTONIO	5	29.680,00
825	05811980720	TERRA DI MURGIA S.R.L.	5	63.070,00
826	TRGMHL39L27A225P	TRAGNI MICHELE	5	59.360,00
827	RBNMHL66B01H926F	URBANO MICHELE	5	99.050,00
828	RBNNCL67A12H926C	URBANO NICOLA	5	21.630,00
829	VRALRM48H47F059Q	VAIRA LIBERA MARIA	5	92.181,39
830	VNTCMN66E63A225D	VENTURA CLEMENTINA	5	126.140,00
831	VNTLBT68A60A225O	VENTURA ELISABETTA	5	44.520,00
832	VNTMGS56D58A225W	VENTURA MARIA GIUSEPPA	5	118.720,00
833	VCNSNT65S14A225V	VICENTI SANTE	5	126.140,00
834	06087210727	ZAPPADORO SOCIETA SEMPLICE	5	118.720,00
835	ZNZDNC60S23G291K	ZENZOLA DOMENICO	5	74.434,47
836	ZNGNNA73E50A285P	ZINGARO ANNA	5	89.040,00
837	ZNGFNC67L24A285L	ZINGARO FRANCESCO	5	148.400,00
838	CCRMGS69H49H926P	ACCARRINO MARIA GIUSEPPA	4	170.660,00
839	DDBNTN63R28C136N	ADDABBO ANTONIO	4	37.100,00
840	DSSGNN51A14H645K	ADESSI GIOVANNI	4	25.970,00
841	FFRVCN44H12L842K	AFFERRANTE VINCENZO	4	27.865,81
842	GLTSVT39E23H198A	AGLIOTI SALVATORE	4	1.113.000,00
843	04786810723	AGRICOLA DI SANTO DEI FRATELLI ERASMO E SANTINO	4	37.100,00
844	05806550728	AGRICOLA F.LLI VENTURA S.S. DI VENTURA FRANCESCO E C.	4	133.560,00
845	03329100717	AGRIFOREST SCIROCCO SOC. COOP. AGRICOLA A.R.L.	4	74.200,00
846	05799110720	AGRIMMOBILIARE ZUCARO S.R.L.	4	126.985,88
847	LCNNCL49H03A285T	ALICINO NICOLA	4	17.340,54
848	LTLFNC79M20E716I	ALTILIA FRANCESCO ANTONIO	4	18.760,00
849	LTLGPR84A21E716M	ALTILIA GIANPIERO	4	49.700,00
850	MMTNTN53B26E038O	AMMATURO ANTONIO	4	111.300,00
851	MMTCML42T43E038I	AMMATURO CARMELA ISABELLA	4	96.460,00
852	03505770713	AMR DI LAURIOLA MICHELE E F.LLI	4	52.500,00
853	NDRNTN71D19D761O	ANDRIULO ANTONIO	4	29.160,00
854	NDRDNL72E10D761R	ANDRIULO DANIELE	4	442.899,80
855	02647140751	'ANTONIO BELLO' DI BELLO ANTONIO & FIGLI S.A.S.	4	274.327,04
856	PRLPSQ62L41F376W	APRILE PASQUA	4	18.550,00
857	RGNPTR55A06C424G	ARGENTIERO PIETRO	4	43.778,00
858	RNANTN47L28B998X	ARIANO ANTONIO	4	51.940,00
859	RNAMNL73L51E882A	ARIANO EMANUELA	4	13.949,00
860	RMNMGS27C46F059X	ARMIENTO MARIA GIUSEPPA	4	88.743,20
861	RMNMHL25T56F059A	ARMIENTO MICHELA	4	31.535,00
862	RMLMHL70P56H926T	ARMILLOTTA MICHELINA	4	22.271,87
863	GLLNNZ37R44H926M	AUGELLO ANNUNZIATA	4	32.200,00
864	GLLGNN47H08H926K	AUGELLO GIOVANNI	4	14.630,00
865	GLLLGU59H21H926G	AUGELLO LUIGI	4	21.592,20
866	GLLPQL53D27H926T	AUGELLO PASQUALE	4	27.528,20

PSR Puglia 2007-2013 - MISURA 216 – Azione 1
"Ripristino muretti a secco".
Graduatoria Regionale definitiva

N. POS	IDENTIFICATIVO FISCALE	RAGIONE SOCIALE	PUNTEGGIO	IMPORTOAMMESSO
867	05808670722	AZ. AGR. CERASUOLO S.S.	4	221.442,48
868	05898690721	AZ. AGRI ZOOTECNICA DIBENEDETTO & C.	4	74.200,00
869	05262500720	AZ. AGRIC. DONNA ROSA S.S. DI CISTERNINO CATALDO E ANNESE ANTONIA	4	37.100,00
870	02107600740	AZ. AGRICOLA ANTICA MASSERIA TREDICINA SOC.SEMPLICE F.LLI LOPARCO	4	219.112,60
871	05157770727	AZ. AGRICOLA MILANO RIZZI SOC. SEMPLICE	4	29.680,00
872	05886520724	AZ.AGR. LA MURGIA DI CIALLEDDA DI CACCIAPAGLIA D. & C. SS	4	90.262,07
873	05167960722	AZIENDA AGRICOLA ANTONIO TARULLI S.R.L. SOCIETA' AGRICOLA	4	17.808,00
874	02428290734	AZIENDA AGRICOLA CAPPELLA S.S.	4	59.360,00
875	06343480726	AZIENDA AGRICOLA DIGREGORIO & PARADISO	4	21.072,00
876	06341330725	AZIENDA AGRICOLA F.LLI LOVECCHIO SOC. AGRICOLA SEMPLICE	4	96.460,00
877	01177440722	AZIENDA AGRICOLA F.LLI MASSARO SDF	4	133.560,00
878	05896130720	AZIENDA AGRICOLA FRATELLI VISCANTI S.S.	4	140.831,00
879	06354910728	AZIENDA AGRICOLA LA GIUDECCA DI LAERA N. E BRANDI M.G. S.S.	4	31.164,00
880	05836760727	AZIENDA AGRICOLA LORUSSO E C.	4	37.100,00
881	06585410720	AZIENDA AGRICOLA SAN MARCO S.S. DI PERNICE MASSIMO & C. SOCIETA' AGRICOLA	4	153.000,40
882	03239260718	AZIENDA AGRICOLA 'SCIOPPACERRO' S.S.DI IMPAGNATIELLO LUIGI & C.	4	53.424,00
883	06475090723	AZIENDA AGRICOLA ZUCARO S.R.L.	4	209.707,75
884	05898120729	AZIENDAAGRIZOOTECNICA GREEN	4	126.000,00
885	ZZRMHL48A14B357Y	AZZARONE MICHELE ANTONIO	4	22.680,00
886	BCCNCL51E04C741N	BACCARO NICOLA	4	7.000,00
887	BLDFNC37P42A225N	BALDASSARRA FRANCESCA	4	78.000,00
888	BLDMRA63R57A225C	BALDINI-ANASTASIO MARIA	4	98.389,20
889	BLDLBT56E53Z602D	BALDOCCHI ELIZABETH	4	9.052,00
890	BRBMGV35M44H926X	BARBANO MARIA GIOVANNA	4	134.050,00
891	BRBPTR67E11C514Q	BARBARO PIETRO	4	26.670,00
892	05846910726	BARBERIO & C. SOCIETA' SEMPLICE	4	129.108,00
893	BRBGPP69H26I330O	BARBERIO GIUSEPPE	4	99.947,40
894	BRANNA11R62H501N	BARI ANNA	4	103.880,00
895	BRNFNC46A16F376A	BARNABA FRANCESCO	4	37.100,00
896	BSLGPP61B02B829G	BASILE GIUSEPPE	4	45.668,70
897	BSLPLA59E30A662Y	BASILE PAOLO	4	51.940,00
898	BLLSVT65R22C335S	BELLISARIO SALVATORE	4	87.630,20
899	BRRRCC54T08H645I	BERARDI ROCCO	4	16.472,40
900	BRLPQL40B22A225L	BERLOCO PASQUALE	4	22.260,00
901	BNCFMN63A50D508K	BIANCO FILOMENA	4	148.400,00
902	BSTNDR70A01C957C	BIASIOTTO ANDREA	4	126.140,00
903	BSCNMM65B53F059A	BISCEGLIA ANNA IMMACOLATA	4	49.162,14
904	BSCNTN67T09F059W	BISCEGLIA ANTONIO	4	160.272,00
905	BSCCMN52B02F059E	BISCEGLIA CARMINE ANTONIO	4	35.175,45
906	BSCDTM52P13F059G	BISCEGLIA DONATO MATTEO	4	72.716,00
907	BSCFNC31E16F631C	BISCEGLIA FRANCESCO	4	16.626,74
908	BSCFNC43R04F631Y	BISCEGLIA FRANCESCO SAVERIO	4	146.916,00
909	BSCGNN36B12F059J	BISCEGLIA GIOVANNI MATTEO	4	62.328,00
910	BSCLRM60M51F059U	BISCEGLIA LIBERA MARIA	4	29.479,66
911	BSCMHL42D10L842S	BISCEGLIA MICHELANGELO	4	80.136,00
912	BSCMHL25S09F059I	BISCEGLIA MICHELE	4	63.070,00

PSR Puglia 2007-2013 - MISURA 216 – Azione 1
"Ripristino muretti a secco".
Graduatoria Regionale definitiva

N. POS	IDENTIFICATIVO FISCALE	RAGIONE SOCIALE	PUNTEGGIO	IMPORTOAMMESSO
913	BTTGVT88R15A662N	BITETTI GIANVITO	4	196.778,40
914	BNZNTN82P20A285Z	BONIZIO ANTONIO	4	123.694,36
915	BTTNLF80C15F152E	BOTTARI NICOLA FRANCESCO	4	16.828,56
916	BZZNLM64P54C136D	BOZZA ANGELA MARIA LETIZIA	4	103.880,00
917	BRNMTR48E55L074W	BRUNO MARIA TERESA	4	24.337,60
918	BRNPTR66T23E469L	BRUNO PIETRO	4	51.940,00
919	BFNDNT52P10C741G	BUFANO DONATO	4	16.794,75
920	BNMGPP63E13E155I	BUONAMASSA GIUSEPPE DOMENICO	4	100.000,00
921	BRDGPP81A17L328W	BURDO GIUSEPPE	4	103.880,00
922	03545390712	C.T.G. SRL UNIPERSONALE	4	103.880,00
923	CCCVRN39C11I330R	CACCIAPAGLIA VITO ORONZO	4	66.653,86
924	CCCNGL43B25A225U	CACCIATORE ANGELO	4	22.260,00
925	CGNGTN51R09B584I	CAGNANO GAETANO	4	63.000,00
926	CGNNCL40A24A225X	CAGNAZZI NICOLA	4	222.600,00
927	CGNCSM62E07E506C	CAGNAZZO COSIMO	4	30.273,60
928	CLAGNS56T70A225S	CALIA AGNESE	4	148.400,00
929	CLAGPP65L20A225K	CALIA GIUSEPPE	4	211.291,92
930	CLALCU58D22A225E	CALIA LUCA	4	81.620,00
931	CLALCU75E14A225K	CALIA LUCA	4	18.550,00
932	CLAMHL56B23A225B	CALIA MICHELE VITANTONIO	4	118.720,00
933	CLNPTR35H16C424T	CALIANDRO PIETRO	4	17.437,00
934	CLVNTN57E52A662B	CALVANO ANTONIA	4	41.580,00
935	CMRVCN58H25H645A	CAMERINO VINCENZO MARIA	4	118.720,00
936	CMPDNT61D29F784R	CAMPANELLA DONATO	4	59.360,00
937	CMPMRA50E67F784U	CAMPANELLA MARIA	4	22.260,00
938	CNGNMR63E46E469L	CANGIULLI ANNA MARIA	4	14.000,00
939	CNNMTP72D07B829J	CANNAROZZI MATTEO PIO	4	31.570,00
940	CPNNGL76P22E038J	CAPONIO ANGELO	4	15.820,00
941	CPNFNC70T18E038P	CAPONIO FRANCESCO	4	100.912,00
942	CPPGPP57C10F923F	CAPPELLI GIUSEPPE	4	22.260,00
943	CPPPLA55H28G702W	CAPPELLI PAUL	4	9.200,00
944	CPPNTN53E18H926X	CAPPUCCI ANTONIO	4	57.540,00
945	CPPPLA77E21H926S	CAPPUCCI PAOLO	4	296.800,00
946	CPNMHL55M03H926M	CAPUANO MICHELE	4	19.320,00
947	CPRNGL75M24E038P	CAPURSO ANGELO	4	29.680,00
948	CPTGTR22A03H645V	CAPUTI IAMBRENGHI GUALTIERO	4	146.484,15
949	CPTSLL40C60B829B	CAPUTO ISABELLA	4	59.360,00
950	CPTMHL52B07B829T	CAPUTO MICHELANTONIO	4	14.840,00
951	CPTPLG68R02E885J	CAPUTO PIERLUIGI	4	20.924,40
952	CRBGPP40L11H287T	CARBONE GIUSEPPE	4	42.071,40
953	CRBLNZ35P12H287G	CARBONE LORENZO	4	37.396,80
954	CRBLCU67M68F631Q	CARBONELLI LUCIA	4	371.000,00
955	CRDCML47T60F784G	CARDETTA CARMELA	4	26.489,40
956	CRDNTN61E17I330B	CARDINALE ANTONIO	4	108.000,00
957	CRLNTN70M19B180D	CARLUCCI ANTONIO	4	45.500,00
958	CRLMRA22E41A225I	CARLUCCI MARIA	4	22.600,00

PSR Puglia 2007-2013 - MISURA 216 – Azione 1
"Ripristino muretti a secco".
Graduatoria Regionale definitiva

N. POS	IDENTIFICATIVO FISCALE	RAGIONE SOCIALE	PUNTEGGIO	IMPORTOAMMESSO
959	CRLNLZ29S43A225V	CARLUCCI NATALIZIA	4	15.582,00
960	CRRGMM42D43F784E	CARRIERO GEMMA	4	32.351,20
961	CRRRSO52B58L049T	CARRIERO ROSA	4	14.000,00
962	CSCFMN51D58H926Y	CASCAVILLA FILOMENA	4	17.990,00
963	CSCGPP46D23H926Y	CASCAVILLA GIUSEPPE	4	28.490,00
964	CSTMRA43E48E885P	CASTIGLIEGO MARIA	4	148.890,00
965	CSLNCL60D06L103H	CASULLI NICOLA	4	70.000,00
966	02363790730	CAVECON SNC DI GRECO A. E C.	4	189.000,00
967	CZZPRZ70H54C865H	CAZZATO PATRIZIA	4	17.140,20
968	CGLDNT52P28A225M	CEGLIE DONATO	4	667.800,00
969	CEODNC60B08F262W	CEO DOMENICO FRANCESCO	4	63.218,00
970	CRVFNC65M19D761P	CERVELLERA FRANCESCO	4	43.332,80
971	CSNFME79A67E155M	CESANO EUFEMIA	4	44.520,00
972	CHPRRT72C01L109L	CHIAPPARINO ROBERTO	4	8.107,09
973	CHRMRA68C71E986T	CHIARELLI MARIA	4	35.000,00
974	CHRBLG58D15D044M	CHIARELLO BIAGIO LUIGI ROCCO	4	93.373,28
975	CHRFNC38C14A225T	CHIERICO FRANCESCO	4	40.290,60
976	CHRVTR38S21A225R	CHIERICO VITTORIO	4	128.069,20
977	CHMLCU51A46B998U	CHIMIENTI LUCIA	4	311.900,00
978	CHRDRO34R42I158B	CHIRO' DORA	4	259.700,00
979	CNCMRA46H48A225O	CIANCIOTTA MARIA	4	15.953,00
980	CRDLGU62T16D851T	CIARDO LUIGI	4	135.044,00
981	CCCNNA66C41F220K	CICCHELLI ANNA	4	382.471,32
982	CCINNV55T46I330U	CICI ANTONIA VITA	4	46.300,80
983	CCRBGI52R04A225N	CICORELLA BIAGIO	4	56.629,44
984	CLNGPP54P09B357B	CILENTI GIUSEPPE	4	33.680,00
985	CLBMGV44C46F631U	CILIBERTI MARIA GIOVANNA	4	48.230,00
986	CMDCMN13R10C983E	CIMADOMO CARMINE	4	60.844,00
987	CMDVLN39B58F205V	CIMADOMO EVELINA	4	69.006,00
988	CMDMLC48H58L175B	CIMADOMO MARIA LUCIA	4	31.164,00
989	CNQRFR68P69E885M	CINQUE RITA FRANCESCA	4	34.280,40
990	CNTDRC30E47E124T	CINTI DIRCE	4	111.300,00
991	CCIMHL61L12A893X	CIOCIA MICHELE	4	178.080,00
992	CCLMHL27L57F631I	CIOCIOLA MICHELINA	4	70.000,00
993	CRLVTI63M23B998I	CIRIELLO VITO	4	222.600,00
994	CFFNTN58R23H926Q	CIUFFREDA ANTONIO	4	41.552,00
995	CFFCRL61L18H926Z	CIUFFREDA CARLO	4	37.100,00
996	CFFMLN60L70F059H	CIUFFREDA MARIA LEONARDA	4	29.613,22
997	CFFPQL40E03F631Z	CIUFFREDA PASQUALE	4	185.685,00
998	CFFRFL63A07B829N	CIUFFREDA RAFFAELE	4	22.260,00
999	CLRFPP66L07A662L	CLARY FILIPPO	4	14.023,80
1000	CLMRRA81M61E645J	CLEMENTE AURORA	4	17.500,00
1001	CCCFNC78H10D643I	COCCIA FRANCESCO	4	343.783,44
1002	CCMLNZ36R15H926F	COCOMAZZI LORENZO	4	28.280,00
1003	CCMMHL35D23H926I	COCOMAZZI MICHELE	4	51.520,00
1004	CLCFNC29E21I330O	COLACICCO FRANCESCO	4	57.876,00

PSR Puglia 2007-2013 - MISURA 216 – Azione 1
"Ripristino muretti a secco".
Graduatoria Regionale definitiva

N. POS	IDENTIFICATIVO FISCALE	RAGIONE SOCIALE	PUNTEGGIO	IMPORTOAMMESSO
1005	CLCGNN43A28I330J	COLACICCO GIOVANNI	4	31.288,66
1006	CLCMRA66C56I330C	COLACICCO MARIA	4	74.645,20
1007	CLCNCL72L06I330D	COLACICCO NICOLA	4	36.832,88
1008	CLCPTR60E15E469P	COLACICCO PIETRO	4	103.880,00
1009	CLMGPP51A13I330W	COLAMONACO GIUSEPPE VITO	4	71.232,00
1010	CLNCLD71B16A883J	COLANGELO CLAUDIO	4	30.362,64
1011	CLNFNC63L11A225C	COLONNA FRANCESCO SAVERIO	4	25.643,52
1012	CLNGNN24A18A225V	COLONNA GIOVANNI	4	41.980,40
1013	CLCNCL59S30D171U	COLUCCI NICOLA	4	16.800,00
1014	CNGVCC64E20L484Z	CONGEDI VITUCCIO	4	22.260,00
1015	CNTGRD69B15D269S	CONTE GERARDO	4	37.100,00
1016	03510230711	COOPERATIVA AGRICOLA VAIRA SOC. COOP. A MUTTUALITÀ PREVALENTE	4	62.109,85
1017	05372170729	COOPERATIVA AGRICOLA VIVERE INSIEME LA MURGIA S.C.A.	4	512.549,85
1018	02325090716	COOPERATIVA AGRO-FORESTALE I MONTANARI	4	581.579,60
1019	04095510758	COOPERATIVA SOCIALE TERRAROSSA	4	15.301,13
1020	CPRLBT36L56F376Z	COPERTINO ELISABETTA	4	22.260,00
1021	CPPVCN41H06L842N	COPPOLECCHIA VINCENZO	4	22.093,05
1022	CRDLRA71S68H926S	CORDONE LAURA	4	32.054,40
1023	CRNDNT58C29A225X	CORNACCHIA DONATO	4	12.688,00
1024	CRNGPP67L01A225I	CORNACCHIA GIUSEPPE	4	20.256,00
1025	CRNMRA60T45A225Y	CORNACCHIA MARIA	4	100.000,00
1026	CRNTMS60M17A225M	CORNACCHIA TOMMASO	4	44.520,00
1027	CRSGNN59B53L858F	CORSO GIOVANNINA	4	37.347,09
1028	CRCNMR64H44C983G	CRACA ANNAMARIA	4	31.238,20
1029	CRCFNC52P02C983L	CRACA FRANCESCO	4	113.971,00
1030	CPRFNC46H15H096D	CUPERTINO FRANCESCO	4	93.153,00
1031	CPRMLN69B67E645K	CUPERTINO MARILENA	4	17.500,00
1032	CRSLCU52H54H985J	CURSIO LUCIA	4	74.200,00
1033	DDDCRL51T59A662O	D'ADDETTA CARLA	4	25.554,48
1034	DMBGFT55M28A225E	DAMBROSIO GIOSAFATTE	4	18.550,00
1035	DNTCLL38T26B357X	D'ANTUONO CIRILLO	4	263.580,66
1036	DNGDNC35A10H287I	DE ANGELIS DOMENICO	4	121.539,60
1037	DBNMHL62A07C983L	DE BENEDITTIS MICHELANGELO	4	118.720,00
1038	DBSGNN67R26E469Q	DE BIASI GIOVANNI	4	245.973,00
1039	DCHNLM61R15L109V	DE CHIRICO ANGELOMICHELE	4	51.940,00
1040	DCMMRC72P10F839R	DE CIMMA MARCO	4	37.100,00
1041	DCRGPP56S17D643P	DE CRISTOFARO GIUSEPPE	4	137.937,80
1042	DDNNMR59P52B690J	DE DONNO ANNA MARIA	4	7.420,00
1043	DFLNCL74M05I158Z	DE FELICE NICOLA	4	7.420,00
1044	DFLGNZ72R26H926A	DE FELIPPIS GAUDENZIO	4	22.260,00
1045	DFLNNP56B19L049M	DE FILIPPIS ANTONIO PIO	4	66.780,00
1046	DFLVCN49R12F027I	DE FILIPPIS VINCENZO AGOSTINO MA	4	63.070,00
1047	DFLVMR46P26F027C	DE FILIPPIS VITO MARIA	4	111.300,00
1048	DFLMTC58P21F059Y	DE FILIPPO MATTEO CARLO	4	55.475,63
1049	DFLPQL31H03I054Z	DE FILIPPO PASQUALE	4	22.260,00
1050	DGRBGI54R01D044J	DE GIORGI BIAGIO	4	87.333,40

PSR Puglia 2007-2013 - MISURA 216 – Azione 1
"Ripristino muretti a secco".
Graduatoria Regionale definitiva

N. POS	IDENTIFICATIVO FISCALE	RAGIONE SOCIALE	PUNTEGGIO	IMPORTOAMMESSO
1051	DGVNNF36B52L166M	DE GIOVANNI ANTONIA FRANCESCA	4	97.944,00
1052	DLEMHL82D21L109Z	DE LEO MICHELANGELO	4	7.865,00
1053	DMGGTN74M18D883H	DE MAGLIE AGOSTINO	4	15.211,00
1054	DMRDLA26E68L109H	DE MARCO ADELE	4	10.630,63
1055	DPLGRZ55L67A350T	DE PAOLIS GRAZIA	4	15.582,00
1056	DTRDVD66B28L328B	DE TROIA DAVIDE	4	111.300,00
1057	DTLTRN37A58D643I	DE TULLIO TEODORA ANNA	4	21.000,00
1058	DVTLSN70S26L166A	DE VITA ALESSANDRO	4	33.390,00
1059	DVTDNC23C10F059K	DE VITA DOMENICO	4	21.630,78
1060	DBRGPP70S07A225C	DEBERNARDIS GIUSEPPE	4	81.325,42
1061	DBRNNZ65B24A225V	DEBERNARDIS NUNZIO	4	51.940,00
1062	DLNMRA33D64F631J	DEL NOBILE MARIA	4	11.630,00
1063	DLPGPP31C13B357S	DEL PRIORE GIUSEPPE	4	105.957,60
1064	DLFDNC69E27H096K	DELFINE DOMENICO	4	61.957,00
1065	DLLMTR56B41E332D	DELLA MALVA MARIA TERESA	4	7.420,00
1066	DLLRCC51A12E332I	DELLA MALVA ROCCO	4	14.840,00
1067	DLLCRL45T08E469A	DELL'AQUILA CARLO	4	91.000,00
1068	DLLNTN56M08C424K	DELL'ERBA ANTONIO	4	12.320,00
1069	DLLGNN45R16E469J	DELL'ORCO GIOVANNI	4	33.033,84
1070	DMENGL61T60H287L	DEMAIO ANGELA	4	142.464,00
1071	DMRGLI59D53H096O	DEMARINIS GIULIA	4	30.422,00
1072	DMTNGL69H05C424S	DEMATTEIS ANGELO	4	74.200,00
1073	DMTPLM72B60C424I	DEMITRI PALMA	4	16.227,54
1074	DRRLCN79L17F631C	D'ERRICO LUCIANO	4	217.353,32
1075	DBSSVT60B48A285B	DI BISCEGLIE SALVATORA	4	126.140,00
1076	DCNCLD52A06E885J	DI CANDIA CLAUDIO	4	71.454,60
1077	DCLLVL84R58H985T	DI CLAUDIO LUNA VALENTINA	4	136.082,80
1078	DFNDNC39S51C136G	DI FONZO DOMENICA	4	40.068,00
1079	DGNGLM43S10C983P	DI GENNARO GIROLAMO	4	37.100,00
1080	DGINCL60R18C983M	DI GIOIA NICOLA	4	11.130,00
1081	DGVCSM54A02G098D	DI GIOVANNI COSIMO	4	26.341,00
1082	DGRNGL53E29I330X	DI GREGORIO ANGELO	4	96.460,00
1083	DGRRSM51E21I330C	DI GREGORIO ERASMO	4	63.663,60
1084	DLLGPP67C19H501L	DI LELLA GIUSEPPE	4	18.550,00
1085	DLRDNL77A15C134J	DI LORENZO DANIELE	4	37.100,00
1086	DMINNT50D42G251F	DI MAIO ANTONIETTA	4	14.000,00
1087	DMRNCN60T47F059K	DI MAURO ANNA CONCETTA	4	71.802,75
1088	DMRGPP55M14B829K	DI MAURO GIUSEPPE	4	71.663,84
1089	DPRNNL70E56H926J	DI PERNA ANTONELLA	4	14.840,00
1090	DPRMTT69S41L328Y	DI PERNA MATTEA	4	51.940,00
1091	DTRLSN84B06B619Q	DI TRIA ALESSANDRO	4	111.300,00
1092	DVSLCU80E66H926O	DI VIESTI LUCIA	4	57.750,00
1093	DVGPQL53E18D422J	DI VIGGIANO PASQUALE LUIGI	4	63.366,80
1094	DBNLRD62H16A225Q	DIBENEDETTO LEONARDO	4	74.200,00
1095	DBNMHL33S08A225Z	DIBENEDETTO MICHELE	4	74.200,00
1096	DFLDNC63E69I330K	DIFILIPPO DOMENICA	4	22.260,00

PSR Puglia 2007-2013 - MISURA 216 – Azione 1
"Ripristino muretti a secco".
Graduatoria Regionale definitiva

N. POS	IDENTIFICATIVO FISCALE	RAGIONE SOCIALE	PUNTEGGIO	IMPORTOAMMESSO
1097	DFLVTI70A06I330H	DIFILIPPO VITO	4	93.450,00
1098	DFNVTI54S23A225D	DIFONZO VITO	4	111.300,00
1099	DGRLRD51B11I330Z	DIGREGORIO ALFREDO VITO NUNZIO	4	17.066,00
1100	DGRMTT47A42I330H	DIGREGORIO MARIETTA VITA	4	8.366,05
1101	DNRRSM49E16I330B	DINARDO ERASMO	4	74.200,00
1102	DRNVTI34D11A225W	DIRIENZO VITO	4	18.550,00
1103	05846920725	DISABATO & C. SOSIETA' SEMPLICE	4	59.360,00
1104	DSBRNG59L02E038W	DISABATO ARCANGELO	4	96.460,00
1105	DSBCHR73L45E038Z	DISABATO CHIARA	4	20.000,00
1106	DSBLBT73L45E038T	DISABATO ELISABETTA	4	23.966,60
1107	DSNRSM57L11I330A	DISANTO ERASMO	4	37.100,00
1108	DSNVNT47P19I330J	DISANTO VITO ANTONIO	4	171.882,82
1109	DNDTRS39M58I923M	DONADEO TERESA	4	34.394,67
1110	DNGNLC83P56F915J	D'ONGHIA ANGELICA	4	315.350,00
1111	DNGFNC60M09F915A	D'ONGHIA FRANCESCO	4	159.678,00
1112	DNGNFR74P02E986Z	D'ONGHIA ONOFRIO	4	24.500,00
1113	DNGMCN48C42E038T	DONGIOVANNI MARIA CONSIGLIA	4	14.038,64
1114	DTOFNC72B09I330T	DOTE FRANCO PAOLO VITO	4	61.289,00
1115	DRGNTN59B18H926K	DRAGANO ANTONIO	4	36.580,60
1116	LEIMDL20C53H090T	ELIA MADDALENA	4	18.550,00
1117	02495121200	EMILGAR S.R.L.	4	87.353,00
1118	RCLGPP35C26H926N	ERCOLINO GIUSEPPE	4	35.000,00
1119	05670960722	ESSEGI SRL	4	60.844,00
1120	FGLGRL56C42L219P	FAGIOLI GABRIELLA	4	244.860,00
1121	FLCMLN68C68F631E	FALCONE MARIA LEONARDA	4	48.526,80
1122	FLCTMS60E12H926D	FALCONE TOMMASO	4	37.800,00
1123	FNLDNC70H13E223L	FANELLI DOMENICO	4	18.550,00
1124	FNLGCM71R02E223Y	FANELLI GIACOMO	4	51.940,00
1125	FNAMHL63T20H287J	FANIA MICHELE	4	110.780,60
1126	FNAPLA35P07H287L	FANIA PAOLO	4	123.320,40
1127	FSNVTI76D08A944V	FASANO VITO	4	148.400,00
1128	03591530716	FATTORIA TRE CERCOLE SOC.AGRICOLA A R.L.	4	151.961,60
1129	FZARCC67A22E223H	FAZIO ROCCO	4	22.260,00
1130	FZZGPP43R15E506V	FAZZI GIUSEPPE	4	16.324,00
1131	FDLDNL68R61D883Y	FEDELE DANIELA	4	14.840,00
1132	FRRSVN66P02E155A	FERRARA SAVINO	4	75.862,00
1133	FRRVTR44A29E885P	FERRARA VITTORIO	4	16.398,20
1134	FRRMHL30S14F631A	FERRI MICHELE	4	73.087,00
1135	FRRMHL62P26F631I	FERRI MICHELE	4	371.000,00
1136	FRRSFN67H04A225U	FERRULLI STEFANO	4	98.620,70
1137	FRRVNT83D03A225Y	FERRULLI VITANTONIO	4	111.300,00
1138	FDNNGL77P43H926C	FIDANZA ANGELA	4	8.000,00
1139	FLMLGU66H03F027C	FILOMENO LUIGI	4	19.588,80
1140	03985020720	FIN EXPRESS SRL	4	97.127,80
1141	FRINMR47A50I158W	FIORE ANNA MARIA	4	12.362,00
1142	FRIMRA63L64H287N	FIORE MARIA	4	99.724,80

PSR Puglia 2007-2013 - MISURA 216 – Azione 1
"Ripristino muretti a secco".
Graduatoria Regionale definitiva

N. POS	IDENTIFICATIVO FISCALE	RAGIONE SOCIALE	PUNTEGGIO	IMPORTOAMMESSO
1143	FRIMTT48T26H926F	FIORE MATTEO	4	15.590,00
1144	FRINNZ72L28H985S	FIORE NUNZIO	4	263.929,40
1145	FSCPQL41A29F631V	FISCHETTI PASQUALE	4	56.890,07
1146	FSCSLV74S28D643G	FISCHETTI SILVIO	4	9.108,05
1147	FRSPTR66P22A225J	FORESE PIETRO	4	37.100,00
1148	FSCMRA46H02F221B	FOSCARINI MARIO	4	1.855,00
1149	05846900727	FRATELLI DE PALMA SOCIETA' SEMPLICE	4	29.680,00
1150	FRTNMR85T50H985D	FRATINO ANNA MARISABEL	4	74.200,00
1151	FRTNTN55H12A339A	FRATINO ANTONIO	4	74.200,00
1152	FCCCRI40D21A285E	FUCCI CIRO	4	630.700,00
1153	FMRTTR50D08E986O	FUMAROLA ETTORE	4	52.920,00
1154	FMRMHL50P10I330G	FUMARULO MICHELE	4	14.840,00
1155	FMRRNZ59L14A225V	FUMARULO ORONZO	4	96.163,20
1156	FSLMRA60D70D773P	FUSILLO MARIA	4	49.412,00
1157	GGGPQL28D02H287A	GAGGIANO PASQUALE	4	158.277,50
1158	GLNMRO76T25A285C	GALENTINO OMAR	4	42.828,24
1159	GLNCSM49D02B809N	GALEONE COSIMO	4	41.020,00
1160	GMMMHL73M26C983W	GAMMARIELLO MICHELE	4	118.720,00
1161	GNTNTN66P02F631E	GENTILE ANTONIO	4	18.794,71
1162	GNTMNL55T58H985I	GENTILE EMANUELA	4	66.780,00
1163	GNTMRA37M43F631Y	GENTILE MARIA	4	319.060,00
1164	GNTNCL64D21H287G	GENTILE NICOLA	4	30.940,00
1165	GRCMHL66M44H926S	GERICO MICHELINA	4	205.984,00
1166	GCCPTR62L08H287P	GIACCONE PIETRO	4	135.563,40
1167	GMPDNC70A14E038G	GIAMPETRUZZI DOMENICO EDOARDO	4	57.876,00
1168	GMPSVT72C26E038P	GIAMPETRUZZI SALVATORE	4	63.070,00
1169	GNDNNZ57B19C136Z	GIANDOMENICO NUNZIO	4	25.970,00
1170	GNNSST42A20E469W	GIANNICO SEBASTIANO	4	62.262,70
1171	GNNVCN34M63B616F	GIANNOTTA VINCENZA	4	96.979,40
1172	GGNMRA68S41C136Q	GIGANTE MARIA	4	66.780,00
1173	GIOPTR51H02C424I	GIOIA PIETRO	4	18.550,00
1174	GRDLSE44P65E332Q	GIORDANO ELISA	4	26.352,13
1175	GRDMLD57M63A893O	GIORDANO MATILDE	4	30.644,60
1176	GRGMHL39S08A225Y	GIORGIO MICHELE	4	59.360,00
1177	GRRBRN68S69C442O	GIRARDI BRUNA	4	22.217,00
1178	GRRFNC52A15E038U	GIRARDI FRANCESCO	4	37.322,00
1179	GRRGPP41L48E038Y	GIRARDI GIUSEPPINA MARIA ANT	4	44.520,00
1180	GRRMHL53M30I330H	GIRARDI MICHELE	4	23.150,40
1181	GRSGNV50S28I330A	GIRASOLE GAETANO VITO	4	40.810,00
1182	GRLMHL63R02E986Z	GIROLAMO MICHELE	4	118.720,00
1183	GLNMGS36C50H926E	GIULIANI MARIA GIUSEPPINA	4	19.292,00
1184	GRGNCL47H28H926T	GORGOGLIONE NICOLA	4	12.320,00
1185	GRMFST78D51A225N	GRAMEGNA FAUSTA	4	100.000,00
1186	01912190715	GRANATIERO ANTONIO E C. - SOCIETA' AGRICOLA IN ACCOMANDITA SEMPLICE	4	25.376,40
1187	GRVLGU48A28H926Q	GRAVINA LUIGI	4	54.810,00
1188	GRVMRA53C12H926E	GRAVINA MARIO	4	29.400,00

PSR Puglia 2007-2013 - MISURA 216 – Azione 1
"Ripristino muretti a secco".
Graduatoria Regionale definitiva

N. POS	IDENTIFICATIVO FISCALE	RAGIONE SOCIALE	PUNTEGGIO	IMPORTOAMMESSO
1189	GRFGPP56M19E885Q	GRIFA GIUSEPPE	4	58.076,34
1190	GDLMRA52D11B180X	GUADALUPI MARIO	4	28.938,00
1191	GLNCLN29D46H985Y	GUALANO CAROLINA	4	148.400,00
1192	GLNLCU76R63H985T	GUALANO LUCIA	4	12.465,00
1193	GLNMHL48P15H985N	GUALANO MICHELE	4	29.680,00
1194	GRRNMR65T67H926I	GUERRA ANNA MARIA GRAZIA	4	95.718,00
1195	GRRBTL57A29F631D	GUERRA BARTOLOMEO	4	42.294,00
1196	GGLRCR50C14A285O	GUGLIELMI RICCARDO	4	213.696,00
1197	GGLMRS62A51G136G	GUGLIELMO MARIA ROSARIA	4	28.641,20
1198	GDUMLC55P63E038J	GUIDA MARIA LUCIA	4	14.840,00
1199	02197690742	HOMES IN PUGLIA GROUP S.R.L. UNIPERSONALE	4	20.000,00
1200	DNTGRZ45B68F631F	IDENTI GRAZIA	4	61.640,91
1201	MPGDNC41S07H926B	IMPAGLIATELLI DOMENICO	4	14.350,00
1202	MPGMGV46D54H926V	IMPAGLIATELLI MARIA GIOVANNA	4	64.960,00
1203	NTNDNT36A02F915E	INTINI DONATO	4	105.438,20
1204	NTNMRA33M66F915M	INTINI MARIA	4	31.164,00
1205	00926290735	KIKAU S.P.A.	4	189.000,00
1206	LMRMNN53C49F631I	LA MARCA MARIANNA	4	66.334,00
1207	LPTCST66P53I158E	LA PIETRA CRISTINA	4	208.954,62
1208	04790850723	LA QUERCIA SRL	4	654.153,13
1209	LTRNLM47E64F631T	LA TORRE ANGELA MARIA	4	63.000,00
1210	LTRFST49B55D643C	LA TORRE FAUSTA	4	371.000,00
1211	LTRFNC57L64F631Q	LA TORRE FRANCA MICHELINA	4	41.552,00
1212	LTRLRM53B67F631U	LA TORRE LIBERA MARIA	4	47.710,60
1213	LTRNCL46A07F059V	LA TORRE NICOLA	4	58.945,96
1214	LBRNGL48M41I330G	LABARILE ANGELA	4	66.557,00
1215	LBRRSO77E63A048W	LABARILE ROSA	4	105.957,60
1216	LBBNDR83E26D851N	LABBATE ANDREA	4	72.641,80
1217	LBBMRC83E26D851Y	LABBATE MARCO	4	78.652,00
1218	LCTGTR67R45H096G	LACATENA GERTRUDE	4	99.799,00
1219	LGRNCL62T18E155Q	LAGRECA NICOLA	4	149.460,00
1220	02548400734	LAMA DI ROSE - SOCIETA' AGRICOLA	4	45.500,00
1221	LMCFNC56R24E038J	LAMACCHIA FRANCESCO	4	37.100,00
1222	LNTLSU62D63A669X	LANOTTE LUISA	4	74.200,00
1223	LNTVTI72E15A285M	LANTANO VITO	4	58.859,89
1224	LNZGPP39L25D643Y	LANZETTA GIUSEPPE	4	140.000,00
1225	LNZGPP84H09C975M	LANZOLLA GIUSEPPE	4	52.600,00
1226	LNZSFN64T24I330R	LANZOLLA STEFANO VITO DOMENIC	4	37.100,00
1227	LPRNTN50H30H926Q	LAPROCINA ANTONIO	4	59.850,00
1228	LRTMHL70B14I330R	LARATO MICHELE	4	51.940,00
1229	LRZNCL43L08F912K	LARIZZA NICOLA	4	93.640,40
1230	LTRVNG54A04E038C	LATERZA VITO ANGELO	4	50.085,00
1231	LTRGRC71S12F784S	LATORRATA EGIDIO ARCANGELO	4	33.390,00
1232	LTRNCL38T15F059F	LATORRE NICOLA	4	58.664,37
1233	LTRPQL61T03A662W	LATORRE PASQUALE	4	30.240,00
1234	LRLPQL56M05F631A	LAURIOLA PASQUALE	4	108.332,00

PSR Puglia 2007-2013 - MISURA 216 – Azione 1
"Ripristino muretti a secco".
Graduatoria Regionale definitiva

N. POS	IDENTIFICATIVO FISCALE	RAGIONE SOCIALE	PUNTEGGIO	IMPORTOAMMESSO
1235	LVRGGR52L21F784B	LAVARRA GREGORIO	4	51.940,00
1236	06833700724	LE BUCOLICHE - SOCIETA' AGRICOLA A.R.L.	4	371.000,00
1237	LGGMTT71H25H985N	LEGGIERI MATTEO	4	12.688,00
1238	LGGMHL48H08H926H	LEGGIERI MICHELE	4	51.660,00
1239	LLLDNC62R26I330B	LELLA DOMENICO	4	17.288,00
1240	LLLVPL26P27I330C	LELLA VITO PAOLO COSMO	4	45.784,36
1241	LGRGTN77C28E038Y	LEOGRANDE GAETANO	4	46.004,00
1242	LNECST64M71D883K	LEONE CRISTINA	4	99.190,00
1243	LPZCSM27E43G325Y	LEOPIZZI COSIMA	4	14.988,40
1244	LBRNLM65P65F059M	LI BERGOLIS ANGELA MARIA	4	118.729,00
1245	LGRNCL32S08B357N	LIGUORI NICOLA	4	105.957,60
1246	LLLNNZ47C07I330E	LILLO NUNZIO	4	37.100,00
1247	LLLVNT60A13I330S	LILLO VITANTONIO	4	73.458,00
1248	LPPLNZ55D13I330A	LIPPOLIS LORENZO	4	31.500,00
1249	LQRDNL57C67G325I	LIQUORI DANIELA	4	12.614,00
1250	LCNPQM65C57C741Z	LOCONTE PASQUA MARIA	4	7.000,00
1251	LCRGPP66T08F915C	LOCOROTONDO GIUSEPPE	4	99.428,00
1252	LCRTDR43A01B809H	LOCOROTONDO TEODORO	4	17.437,00
1253	LFRRND90C29L219O	LOFRESE ARMANDO	4	99.960,00
1254	LDCNNZ52T15C983V	LOIODICE NUNZIO	4	18.550,00
1255	LDCVTI51A03A225T	LOIUDICE VITO	4	37.100,00
1256	LZZGRZ55H42A225Z	LOIZZO GRAZIA	4	33.390,00
1257	LZZPSQ53A47A225X	LOIZZO PASQUA	4	37.100,00
1258	LMRSVR59M13F027M	LOMARTIRE SAVERIO	4	23.800,00
1259	LMSGPP53L29E469F	LOMASTRO GIUSEPPE FEDELE	4	49.343,00
1260	LMBMHL42E13H926Z	LOMBARDI MICHELE	4	52.236,80
1261	LNGVRN31B60H926E	LONGO VENERANDA	4	23.450,00
1262	LRSNCN57T01E155Q	LORUSSO INNOCENTE	4	100.000,00
1263	LRSMRA51E60E155B	LORUSSO MARIA	4	100.000,00
1264	LSPMHL60C16A225R	LOSPALLUTO MICHELE	4	22.260,00
1265	LSQMRA23C44A225Q	LOSQUADRO MARIA	4	44.520,00
1266	LDVFNC46M09E038V	LUDOVICO FRANCO	4	51.940,00
1267	02423340732	MA.AGRICOLTURA DI MARAGLINO SALVATORE & C. S.A.S.	4	103.880,00
1268	MCCFNC56A19B829H	MACCARONE FRANCESCO PAOLO	4	37.100,00
1269	03545400719	MADONNA DELLA LIBERA S.R.L.	4	122.207,40
1270	MGNGPP66B27A285E	MAGNO GIUSEPPE	4	492.050,88
1271	MRAFNC68D14A285Z	MAIURI FRANCESCO	4	43.001,86
1272	MNCMHL38P27H985G	MANCINI MICHELE	4	140.460,60
1273	MNCNNA54B46F054V	MANCINO ANNA	4	33.723,90
1274	MNCLCU79H05A048W	MANCINO LUCA	4	22.260,00
1275	MNCPTR59H17E038K	MANCINO PIETRO	4	13.356,00
1276	MNGGNN36M23F376D	MANGHISI GIOVANNI	4	37.100,00
1277	MNSNNA55C43F915U	MANSUETO ANNA	4	98.760,20
1278	MNZFNC58D15A662T	MANZI FRANCESCO	4	28.641,20
1279	MNZCRN38D41B829Q	MANZO CATERINA	4	37.100,00
1280	MPPVNT51E23F027X	MAPPA VITO ANTONIO	4	8.862,00

PSR Puglia 2007-2013 - MISURA 216 – Azione 1
"Ripristino muretti a secco".
Graduatoria Regionale definitiva

N. POS	IDENTIFICATIVO FISCALE	RAGIONE SOCIALE	PUNTEGGIO	IMPORTOAMMESSO
1281	MRNDNT66H01E986B	MARANGI DONATO	4	51.581,25
1282	MRCRSO40E50H096J	MARCHITELLI ROSA	4	33.390,00
1283	MRCMNG86C56C983K	MARCONE MARIANGELA	4	48.230,00
1284	MRNCML55S16D269L	MARINACCIO CARMELINO	4	55.650,00
1285	MRRFNC84D01C978T	MARRA FRANCESCO	4	219.862,02
1286	MRRFBA48B19A225D	MARROCCOLI FABIO	4	118.720,00
1287	MRTNCL59B20E332S	MARTELLA NICOLA	4	39.340,00
1288	MRTMHL28R22H926G	MARTINO MICHELE	4	20.790,00
1289	MRVNTN51P23A225B	MARVULLI ANTONIO	4	152.734,76
1290	MRZCRD29A01I119M	MARZANO CORRADO	4	16.546,60
1291	MRZFNC60E43L049B	MARZO FRANCESCA	4	27.825,00
1292	MSANLN34D29E038F	MASI ANGELO ANTONIO	4	17.956,00
1293	MSAMHL64P16E038M	MASI MICHELE	4	29.050,00
1294	MSSTRS72T65H985M	MASSENZIO TERESA	4	38.843,70
1295	04181350721	MASSERIA LA CALCARA SRL - SOCIETA' AGRICOLA	4	168.285,60
1296	MSTGNN73D24F027W	MASTRONUZZI GIOVANNI	4	42.000,00
1297	MSTNNZ51S64I330M	MASTROPASQUA ANNUNZIATA	4	17.511,00
1298	MSLMRA67E70H985S	MASULLO MARIA	4	74.200,00
1299	MTRFNC44S25A662I	MATERA FRANCESCO	4	86.888,00
1300	MTRVNT72C16E469D	MATERA VITANTONIO	4	46.004,00
1301	MTCRSO58E62F531R	MATICHECCHIA ROSA	4	33.538,40
1302	03969600752	MEC SRL SOCIETA' AGRICOLA	4	65.296,00
1303	MLELGU66P15D883D	MELE LUIGI	4	7.420,00
1304	MLEMSM81D13A048D	MELE MASSIMILIANO	4	36.372,84
1305	MLLNTN50L11H501H	MELILLO ANTONIO	4	20.701,80
1306	MMLNGL50D57L109R	MEMOLA ANGELA	4	103.880,00
1307	MNNNNT51A68B829E	MENONNA ANTONIETTA	4	42.350,00
1308	MRCTRS56S41A225K	MERCADANTE TERESA	4	50.930,88
1309	MZZLRA68S63E038E	MEZZAPESA LAURA	4	28.000,00
1310	MLLMNT55E63A048S	MILELLA MARIA ANTONIETTA	4	74.200,00
1311	MSCGNN54A06H926C	MISCIO GIOVANNI	4	11.760,00
1312	MSCLCU59C48E885P	MISCIO LUCIA	4	184.800,00
1313	MSCMTT21P25H926Z	MISCIO MATTEO	4	47.040,00
1314	MSCSTN46R60H926F	MISCIO SANTINA	4	26.600,00
1315	MCCNLM48B54F631E	MIUCCI ANGELA MARIA	4	371.757,00
1316	MRMGTN70B18A225N	MORAMARCO AGOSTINO	4	24.307,92
1317	MRMSNT42L06A225E	MORAMARCO SANTE	4	60.918,20
1318	01123600775	MORSARA S.S.	4	99.960,00
1319	MLULGU20A03F376I	MUOLO LUIGI	4	77.910,00
1320	MSCPQL35T10F631U	MUSCETTOLA PASQUALE	4	71.974,00
1321	MSCSNT26D52C983I	MUSCI SANTA	4	59.360,00
1322	NRDMTT47C13H985L	NARDELLA MATTEO	4	111.300,00
1323	NRDMHL59D22E986M	NARDELLI MICHELE	4	22.260,00
1324	NRDRNZ55M20E986L	NARDELLI ORONZO	4	97.202,00
1325	NRDPTR65D24E986U	NARDELLI PIETRO	4	22.260,00
1326	NTLCRN74B63A225Q	NATALE CATERINA	4	66.780,00

PSR Puglia 2007-2013 - MISURA 216 – Azione 1
"Ripristino muretti a secco".
Graduatoria Regionale definitiva

N. POS	IDENTIFICATIVO FISCALE	RAGIONE SOCIALE	PUNTEGGIO	IMPORTOAMMESSO
1327	NTLGRZ45L43H926A	NATALE GRAZIA	4	23.892,40
1328	NTLRSO42T45H926R	NATALE ROSA	4	20.256,60
1329	NTLPTR60A09E469K	NATILE PIETRO	4	286.634,60
1330	NTZNCL56L01A225E	NATUZZI NICOLA	4	89.040,00
1331	NTZRFL70R15A225G	NATUZZI RAFFAELE	4	111.300,00
1332	NTZVNT58E13I330X	NATUZZI VITO ANTONIO	4	101.579,00
1333	NTTNLN56H15G251T	NETTI NICOLA ANTONIO	4	116.865,00
1334	NTTPQN70D68E986C	NETTI PASQUINA	4	51.940,00
1335	NTTRCG56B11G252S	NETTI ROCCO GIUSEPPE	4	66.780,00
1336	NTTGPP28M25E038U	NETTIS GIUSEPPE	4	11.130,00
1337	NSTNTN38A06F376B	NISTRIO ANTONIO	4	74.200,00
1338	NTRFNC57T10F059M	NOTARANGELO FRANCESCO	4	40.513,20
1339	03382410755	NUOVA CONTADINA - SOC. COOP. A R.L.	4	50.281,00
1340	02233400742	NUTRIMENTI TERRESTRI S.R.L.	4	7.000,00
1341	NZZDNC84C15A662F	NUZZI DOMENICO	4	67.200,00
1342	NZZFMN51B47A225D	NUZZI FILOMENA	4	28.938,00
1343	NZZMHL66S10I330G	NUZZOLESE MICHELE	4	148.400,00
1344	02622050736	OLEARIA E AGRICOLA S.R.L.	4	56.486,97
1345	RSTMHL56E24A225J	ORESTE MICHELE	4	59.360,00
1346	RTRMFL79H16H926T	ORTORE MARIO FELICE	4	11.130,00
1347	RTSLCU56D53F631G	ORTUSO LUCIA	4	29.680,00
1348	PCLGPP46C59E885T	PACILLO GIUSEPPINA	4	20.405,00
1349	PNARVN51D49G188G	PAIANO ROSA VINCENZA	4	121.688,00
1350	PLLFNC69A18A662M	PALLADINO FRANCESCO	4	66.780,00
1351	PLLMRC52E46H926Y	PALLADINO MARIA RACHELE	4	28.840,00
1352	PLLRSO66C49A662I	PALLADINO ROSA	4	25.970,00
1353	PLLNNA62R41A225W	PALLOTTA ANNA	4	63.070,00
1354	00250110756	PALMA MODONI ANTONIO E ACHILLE S.D.F.	4	66.780,00
1355	PLMFNC49T62L049J	PALMISANO FRANCESCA	4	24.500,00
1356	PLMGNN58B02E645D	PALMISANO GIOVANNI	4	70.000,00
1357	03532730755	PALOMBARA S.A.S.	4	48.526,80
1358	PPGLBR48D60F631L	PAPAGNA LIBERA	4	8.162,00
1359	PPNNTN39L01B357Y	PAPANTUONO ANTONIO	4	89.040,00
1360	PPPFDN56C26A225D	PAPPALARDO FERDINANDO FRANCESCO	4	375.748,80
1361	PRDLNE40T09I330V	PARADISO LEONE	4	18.550,00
1362	PSCNCL62M24F376F	PASCALE NICOLO'	4	59.360,00
1363	PSQLBR55M58F631I	PASQUA LIBERA	4	59.360,00
1364	PTRCLD78R04L109J	PATRUNO CATALDO	4	331.869,89
1365	PTRRRT64A56H645X	PATRUNO ROBERTA FLORA	4	56.143,43
1366	PZNMTT71L30H926I	PAZIENZA MATTEO	4	24.500,00
1367	PLGSMN72H58D851J	PELAGALLI SIMONA	4	129.850,00
1368	PLLSVT33E25H645I	PELLEGRINI SALVATORE	4	14.840,00
1369	PNTPTR45C23G187F	PENTASSUGLIA PIETRO	4	7.000,00
1370	PRNNGL33M13F059R	PERNA ANGELO	4	22.260,00
1371	PRNNMR67R59E038P	PERNIOLA ANNA MARIA	4	14.840,00
1372	PRRNCL51M21C975E	PERRINI NICOLA	4	96.460,00

PSR Puglia 2007-2013 - MISURA 216 – Azione 1
"Ripristino muretti a secco".
Graduatoria Regionale definitiva

N. POS	IDENTIFICATIVO FISCALE	RAGIONE SOCIALE	PUNTEGGIO	IMPORTOAMMESSO
1373	PRRNGL60S15I330X	PERRONE ANGELO	4	70.029,96
1374	PRRCMD53E28F152I	PERRUCCI COSIMO DAMIANO	4	15.211,00
1375	PRTPTR63B22H926U	PERTA PIETRO	4	153.668,20
1376	PTRNTN66M60E038N	PETRERA ANTONIA	4	96.460,00
1377	PTRGPP73R12E038L	PETRERA GIUSEPPE	4	54.833,00
1378	PNIMNT69B55H926R	PIANO MARIA ANTONIETTA	4	41.106,80
1379	PCCPLA69B17I549N	PICCINNI PAOLO	4	18.200,00
1380	05884240721	PILELLA SOCIETA' COOPERATIVA AGRICOLA	4	33.390,00
1381	PPLCRS71T07A662V	PIPOLI CHRISTIAN	4	166.208,00
1382	PZZCSM38R02F027A	PIZZARELLI COSIMO	4	21.000,00
1383	PLCGPP68H11H926Z	PLACENTINO GIUSEPPE	4	29.820,00
1384	PLCNZT45T52H926B	PLACENTINO NUNZIATA MARIA LUCIA	4	17.956,40
1385	PLCSVT68D21H926N	PLACENTINO SALVATORE	4	48.230,00
1386	PLNCML57D57A048I	PLANTAMURA CARMELA	4	168.508,00
1387	PLNGPP66C26E038Y	PLANTAMURA GIUSEPPE VITO FRANCE	4	37.100,00
1388	PLNMRA73M42A225R	PLANTAMURA MARIA	4	51.104,50
1389	PLNNTN80D05E038K	PLANTONE ANTONIO	4	37.100,00
1390	03799450758	PODERE S. MICHELE DI GIANNETTA MONTEFORTE & C. SAS	4	371.000,00
1391	03894310725	PODOLICA S.A.S. DI A.P. ZELLA & C.	4	14.840,00
1392	PGGCLL55T08I968Q	POGGI CAMILLO	4	77.736,00
1393	PNZNTN46D25F257S	PONZIANO ANTONIO	4	178.008,03
1394	PRFRMV45A03I330A	PORFIDO ERASMO VITO	4	20.034,00
1395	PRFLCU68B65I330A	PORFIDO LUCIA	4	14.000,00
1396	PTNMTT67T19H985M	POTENZA MATTEO	4	101.054,46
1397	PRTDRA56C21I930A	PRATO DARIO	4	61.660,20
1398	PRNDDM84A06F952H	PRENCIPE DAVIDE MATTEO	4	99.947,40
1399	PRNDNC35D11E885Z	PRENCIPE DOMENICO	4	16.324,00
1400	PRNLRD42T08F059I	PRENCIPE LEONARDO	4	61.822,69
1401	PRNLGU40M20F631J	PRENCIPE LUIGI	4	15.582,00
1402	PRNMHL24B16F631Y	PRENCIPE MICHELE	4	26.712,00
1403	PRNMHL61S22H926E	PRENCIPE MICHELE	4	21.814,80
1404	PRNRFL63C01D643D	PRENCIPE RAFFAELE-MICHELE	4	72.881,10
1405	PRNRSO27S59F059J	PRENCIPE ROSA	4	93.121,00
1406	PRNVCN61B14H926U	PRENCIPE VINCENZO	4	31.312,40
1407	PRTNLG34L17I396Z	PRETE ANGELO GUALTIERO	4	12.985,00
1408	PRTPQL67A14H926O	PROTA PASQUALE	4	32.499,60
1409	PRTMRA48R01D851C	PROTOPAPA MARIO	4	63.070,00
1410	PGLGRG49D01F376O	PUGLIESE GIORGIO	4	18.550,00
1411	PGLGNN75D51D761I	PUGLIESE GIOVANNA	4	95.569,60
1412	PGLVTI61M07E038E	PUGLIESE VITO	4	192.777,54
1413	QTTFPP52C30G769G	QUATTRUOMINI FILIPPO	4	37.100,00
1414	QTDNTN80P24H926U	QUITADAMO ANTONIO	4	121.249,00
1415	QTDLRD43M25F059B	QUITADAMO LEONARDO	4	36.756,55
1416	QTDLGU61L09F631M	QUITADAMO LUIGI	4	20.720,00
1417	RGSGRZ44P54E155N	RAGUSO GRAZIA	4	59.360,00
1418	RNDNNN46B60H985P	RENDINA ANNINA	4	23.744,00

PSR Puglia 2007-2013 - MISURA 216 – Azione 1
"Ripristino muretti a secco".
Graduatoria Regionale definitiva

N. POS	IDENTIFICATIVO FISCALE	RAGIONE SOCIALE	PUNTEGGIO	IMPORTOAMMESSO
1419	RNZMMC15E69F631K	RENZULLI MARIA MICHELA	4	29.680,00
1420	RSTNTN35R29E038U	RESTA ANTONIO	4	15.240,68
1421	RSTGRZ31S67E038T	RESTA GRAZIA	4	8.904,00
1422	RCCFNC71S29F027Q	RICCI FRANCESCO	4	219.038,00
1423	RCCMHL40P54H926W	RICCIARDI MICHELINA	4	53.424,00
1424	RCCSNN36D55H926T	RICCIARDI SUSANNA MARIA VALERI	4	25.970,00
1425	RCCDTL63C28D643M	RICCIO DONATO LEONARDO	4	56.000,00
1426	RCCLRD57A05H480S	RICUCCI ALFREDO	4	66.640,00
1427	RFNVMR61E43A225P	RIFINO VITA MARIA	4	74.200,00
1428	RGNMHL65L19F631N	RIGNANESE MICHELE	4	148.400,00
1429	RNLNLM85C61E885D	RINALDI ANGELA MARIA	4	76.450,48
1430	RNLGPP42R18E885C	RINALDI GIUSEPPE	4	33.093,20
1431	RNLLRD28A06E885Q	RINALDI LEONARDO	4	42.590,80
1432	RNLMRA64H41E885Z	RINALDI MARIA	4	26.712,00
1433	RNLRFL73E69A225M	RINALDI RAFFAELLA MERCEDES	4	17.808,00
1434	RNLTRS57A65E885Y	RINALDI TERESA	4	48.720,00
1435	RPIMRA55B44E038Q	RIPA MARIA	4	22.793,40
1436	RZZFNC58A41C136Z	RIZZI FRANCESCA	4	22.260,00
1437	RZZSRG30B09E038N	RIZZI SERGIO	4	18.900,00
1438	RMNNNA62P67Z133V	ROMANO ANNA	4	29.680,00
1439	RMNNTN63D27D883F	ROMANO ANTONIO	4	36.565,76
1440	RMNGNN31A02G325R	ROMANO GIOVANNI	4	114.935,80
1441	RBRNNA42P43C978U	RUBERTI LIVRAGHI ANNA	4	33.390,00
1442	RBRTRS46D48H926W	RUBERTO TERESA	4	49.140,00
1443	RGGMGS23L61L858Q	RUGGIERI MARIA GIUSEPPA	4	38.049,76
1444	RGGGPP61C03E506J	RUGGIERO GIUSEPPE	4	63.070,00
1445	RSSNTN31T12B829T	RUSSI ANTONIO	4	112.000,00
1446	RSSDRN68H60A662F	RUSSO ADRIANA	4	100.000,00
1447	RSSNTN40R05E469S	RUSSO ANTONIO	4	131.037,20
1448	RSSGRL66E48H926F	RUSSO GABRIELA	4	120.680,00
1449	SBTDNC71A68H096Y	SABATELLI DOMENICA	4	44.520,00
1450	SBTMRA80T31H985C	SABATINO MARIO	4	1.300,00
1451	04487730725	SABINI SOC. AGR. A.R.L.	4	106.885,00
1452	SCCMRS42D48B829L	SACCO MARIA ROSA	4	25.900,00
1453	SCCMTT54B64F631P	SACCO MATTIA	4	115.000,00
1454	SLMFMN58S58F027D	SALAMIDA FILOMENA	4	89.040,00
1455	SLMGPP47E71F027S	SALAMIDA GIUSEPPINA	4	39.177,60
1456	SLMMTN51H54E986R	SALAMIDA MARTINA COMASIA	4	38.584,00
1457	SLMPTR44A15F027K	SALAMIDA PIETRO	4	14.840,00
1458	SLCLRM69R64H926V	SALCUNI LIBERA MARIA	4	53.795,00
1459	SLCPTR61C03H926R	SALCUNI PIETRO	4	119.046,48
1460	SNTDNC56D07C983P	SANTARELLA DOMENICO	4	45.262,00
1461	SNTLGU56D07C983K	SANTARELLA LUIGI	4	90.375,60
1462	SNTNGL41M56F631T	SANTORO ANGELA	4	222.600,00
1463	SNTCRL63B24E986H	SANTORO CARLO	4	75.906,60
1464	SNTCSM60A54E061C	SANTORO COSIMA	4	22.260,00

PSR Puglia 2007-2013 - MISURA 216 – Azione 1
"Ripristino muretti a secco".
Graduatoria Regionale definitiva

N. POS	IDENTIFICATIVO FISCALE	RAGIONE SOCIALE	PUNTEGGIO	IMPORTOAMMESSO
1465	SNTDTM50R10F784A	SANTORO DONATO MARTINO	4	119.000,00
1466	SNTLGU44T25F631U	SANTORO LUIGI	4	148.400,00
1467	SNTMCM74B11Z133V	SANTORO MARCO EMILIO	4	28.000,00
1468	SNTRNZ47T08C424Q	SANTORO ORONZO	4	7.000,00
1469	SPNGPP30H09E885E	SAPONE GIUSEPPE	4	24.115,00
1470	SPNMTT58A21E885E	SAPONE MATTEO	4	23.596,00
1471	SRDNTN69H13A225P	SARDONE ANTONIO	4	148.400,00
1472	SRDGPP41E03A225C	SARDONE GIUSEPPE	4	172.144,00
1473	SRDMRA75M46A662L	SARDONE MARIA	4	127.624,00
1474	SRDRFL59R10A225Z	SARDONE RAFFAELE	4	140.980,00
1475	SSSNMR76L53B619L	SASSI ANNAMARIA	4	99.428,00
1476	SVNMRA71R11H926P	SAVINO MARIO	4	44.240,00
1477	SBNGPP52D08B809J	SBANO GIUSEPPE ROCCO	4	31.850,00
1478	SBSLBT57E70A662O	SBISA' ELISABETTA	4	81.620,00
1479	SBSGNN61T03A662X	SBISA' GIOVANNI	4	146.916,00
1480	SBSMRN61T03A662R	SBISA' MARINO	4	89.040,00
1481	SCLGPP58D18A662M	SCALERA GIUSEPPE SABINO	4	44.520,00
1482	SCLNCL67S04A225G	SCALERA NICOLA	4	14.914,20
1483	SCLVNT52E27I330K	SCALERA VITO ANTONIO	4	83.846,00
1484	SCLVNC66R29A225D	SCALERA VITO NICOLA	4	24.931,20
1485	SCRPTL37M15A225Y	SCARABAGGIO PAOLO ITALO	4	118.720,00
1486	SCRRSO51E59C741H	SCARAFILE ROSA	4	7.000,00
1487	SCRMHL60L14F631K	SCARANO MICHELE	4	103.657,40
1488	SCRRFL33S41F631I	SCARANO RAFFAELA	4	24.570,00
1489	SCRGTT65S63L064D	SCARLINO GIUDITTA	4	16.324,00
1490	SCHRGR53S55Z112B	SCHOMAKER IRMGARD	4	44.520,00
1491	SCLPPL81A04E506F	SCIOLTI PIERPAOLO	4	43.110,20
1492	SCRMTT52T43B357H	SCIROCCO MATTEA	4	40.439,00
1493	SCRNCL34E23B357G	SCIROCCO NICOLA	4	44.520,00
1494	SCRNCL68R24I158V	SCIROCCO NICOLA	4	74.200,00
1495	SCRPTR68D16B357O	SCIROCCO PIETRO	4	74.200,00
1496	SCRCML60H41H926E	SCIRPOLI CARMELA	4	89.040,00
1497	SCSVTI65H68E469P	SCISCIO VITA	4	29.400,00
1498	SCRMTR73E57A048K	SCRUTINIO MARIATERESA	4	41.572,00
1499	SMRNGL52H42G187N	SEMERARO ANGELA	4	15.050,00
1500	SMRFNC55M26C741F	SEMERARO FRANCESCO	4	7.000,00
1501	SMRRGR57S50F027O	SEMERARO ROSA GRAZIA	4	189.210,00
1502	SRGNTN51S62I330K	SERGIO ANTONIA	4	17.362,80
1503	SRGFNC66L50I330R	SERGIO FRANCESCA CAMILLA	4	353.000,00
1504	SRGRNT77A12F784O	SERGIO ORAZIO ANTONIO	4	7.494,20
1505	SRNMHL58R28E469X	SERINI MICHELE	4	138.754,00
1506	SRRNTN52S06E506V	SERRA ANTONIO	4	27.008,80
1507	STTGPP65A42I330O	SETTE GIUSEPPINA MARIA	4	14.840,00
1508	SFRMHL74H11C983M	SFORZA MICHELE	4	64.257,20
1509	SBLGCM74T09F784F	SIBILLA GIACOMO	4	18.550,00
1510	SNIBTV25S29H926O	SIENA BENITO VITTORIO GABR	4	30.310,00

PSR Puglia 2007-2013 - MISURA 216 – Azione 1
"Ripristino muretti a secco".
Graduatoria Regionale definitiva

N. POS	IDENTIFICATIVO FISCALE	RAGIONE SOCIALE	PUNTEGGIO	IMPORTOAMMESSO
1511	SNIMLD43P43H926E	SIENA MATILDE MARIA PIA	4	37.870,00
1512	SNIPQL52S09H926N	SIENA PASQUALE	4	17.808,00
1513	SFNDNT80T03A893Y	SIFANNO DONATO	4	133.560,00
1514	SLVGVT60B10F784U	SILVESTRI GIANVITO	4	44.520,00
1515	SLVGPP75T27C134W	SILVESTRI GIUSEPPE	4	17.733,80
1516	SLVFNC32L51A883I	SILVESTRIS FRANCESCA	4	93.492,00
1517	SMNNTN35L08L049A	SIMEONE ANTONIO	4	42.000,00
1518	SMNFMN67M41A285U	SIMONE FILOMENA	4	100.170,00
1519	SSTNTN63D65C424U	SISTO ANTONIA	4	8.750,00
1520	SSTFNC66H18C424V	SISTO FRANCESCO	4	20.776,00
1521	06118710729	SOCIET· AGRICOLA AGRISERVICE DI DE MARINIS VITO & C.SOC.SEMPL.	4	59.360,00
1522	02246590745	SOCIETA' AGRICOLA DELL'ABATE SRL	4	23.002,00
1523	02096980749	SOCIETA' AGRICOLA DI DE CASTRO FABRIZIO & CILLO SILVIO S.S.	4	31.164,00
1524	06855820723	SOCIETA' AGRICOLA GEDI SRL	4	192.326,40
1525	05208060722	SOCIETA' AGRICOLA LA SENTINELLA DI MATERA GIULIANA & C.	4	260.738,00
1526	04217520750	SOCIETA' AGRICOLA MASSERIA VALLENZA MONGELLI SRL	4	545.899,78
1527	05550600729	'SOCIETA' AGRICOLA PICERNO S.S.	4	62.773,20
1528	03266260714	SOCIETA' AGRICOLA SAN MATTEO SRL	4	111.300,00
1529	06527250721	SOCIETA' AGRICOLA TAVERNA NOVA DI SOTTO SRL	4	100.000,00
1530	02505210738	SOCIETA' AGRICOLA TENUTA DEL BARCO S.R.L.	4	18.550,00
1531	SLTNGL45E24G187L	SOLETI ANGELO	4	45.150,00
1532	SRNFNC78H10E038R	SORANNA FRANCESCO	4	278.718,94
1533	STNNGL58E70B998W	STANO ANGELA	4	7.420,00
1534	STSBGD47L59I330X	STASI BRIGIDA	4	37.100,00
1535	STSNNZ38S23I330A	STASOLLA NUNZIO	4	21.000,00
1536	STETMS69R16E038O	STEA TOMMASO	4	23.447,20
1537	STEVMR65S68E038Y	STEA VITA MARIA	4	10.017,00
1538	STDLCU47M64H926M	STEDUTO LUCIA	4	112.042,00
1539	STDVTR67B68H926A	STEDUTO VITTORIA	4	54.207,55
1540	STFNTN76D24H926O	STEFANIA ANTONIO	4	97.805,99
1541	STFDNC45T03B357E	STEFANIA DOMENICO	4	30.800,00
1542	STFMTT38A16B357V	STEFANIA MATTEO	4	105.957,60
1543	STFDNL66T55G188I	STEFANO DANIELA	4	50.827,00
1544	STLLNZ65T65L219A	STOLFA LORENZINA	4	59.360,00
1545	STRSVR77A31E038J	STRUSI SAVERIO	4	44.520,00
1546	SMMRRT75E12H645G	SUMMO ROBERTO	4	14.840,00
1547	SRCMRA43D69E469K	SURICO MARIA	4	15.804,60
1548	SVLMRA48L57E038X	SVELTO MARIA	4	33.538,00
1549	TDDRST64C18D171W	TADDEO ERNESTO	4	28.000,00
1550	TFNSTN62P14A225E	TAFUNI SABATINO	4	296.503,20
1551	TNCNGL46E58A225J	TANCREDI ANGELA	4	13.356,00
1552	TNNSVT39P12A285P	TANNOIA SALVATORE	4	61.637,94
1553	TRNFNC24A01C983W	TARANTINI FRANCESCO	4	86.443,00
1554	TRNVCN53A24A514L	TARANTINI VINCENZO	4	60.620,00
1555	TRNVNT50A02C983M	TARANTINI VITANTONIO	4	143.280,20
1556	TRANTN61E06F376Q	TAURO ANTONIO	4	122.430,00

PSR Puglia 2007-2013 - MISURA 216 – Azione 1
"Ripristino muretti a secco".
Graduatoria Regionale definitiva

N. POS	IDENTIFICATIVO FISCALE	RAGIONE SOCIALE	PUNTEGGIO	IMPORTOAMMESSO
1557	TRANCL44A01F376F	TAURO NICOLO'	4	29.680,00
1558	TLSMRZ50B04H501U	TELESIO DI TORITTO MAURIZIO	4	247.086,00
1559	TRRVNT67H27C136V	TERRUSI VITO ANTONIO	4	70.000,00
1560	TNLPLA35M17F915I	TINELLI PAOLO	4	14.840,00
1561	TRLGGN53P18A225Y	TIRELLI GIORGIO NICOLA	4	126.140,00
1562	TRLNCL26L28A225Q	TIRELLI NICOLA	4	118.720,00
1563	TDSRSO68A62F784Q	TODISCO ROSA	4	100.244,20
1564	TRTNDR48T04A225M	TORTORELLI ANDREA	4	74.200,00
1565	TRTFNC80A25A225X	TORTORELLI FRANCESCO	4	81.620,00
1566	TRTLGU50R16A225S	TORTORELLI LUIGI	4	222.600,00
1567	TTORST76E18A883W	TOTA ORESTE	4	12.205,90
1568	TTORSO14A41C983E	TOTA ROSA	4	178.080,00
1569	TTRGPP46A47F059E	TOTARO GIUSEPPA	4	68.264,00
1570	TTRGPP65B14H926K	TOTARO GIUSEPPE	4	84.588,00
1571	TTRGPP66M02E885X	TOTARO GIUSEPPE	4	35.764,40
1572	TTRRLB74H57H926M	TOTARO ROSALBA	4	99.502,20
1573	TRRTTV70D18A662H	TREROTOLI OTTAVIO	4	267.120,00
1574	TRCLDN73E63G273E	TRICARICO LOREDANA	4	417.972,31
1575	TRSNTN67E71E986N	TRISOLINI ANTONIA	4	102.396,00
1576	TRSCSM57C23F915N	TRISOLINI COSMA	4	22.260,00
1577	TRNMHL33S02F631L	TROIANO MICHELE	4	198.737,28
1578	TRMGNN32E29B357D	TROMBETTA GIOVANNI	4	37.100,00
1579	TRTNNT60H57F631S	TROTTA ANTONIETTA	4	371.000,00
1580	TRTBTL58T09E885P	TROTTA BARTOLOMEO	4	10.881,64
1581	TRTCLN66L48A225C	TROTTA CARLA ANNA	4	60.636,24
1582	TRTMHL53R17F059D	TROTTA MICHELE	4	96.089,00
1583	04353210729	ULIFLOR S.N.C. DI F. TEMPESTA E FIGLI SOCIETA' AGRICOLA	4	57.505,00
1584	RBNNNL70P66A662K	URBANO ANTONELLA	4	94.858,02
1585	RBNNNF62R04H926Q	URBANO ANTONIO FRANCESCO	4	62.090,00
1586	VCCMNC80L52F376O	VACCA MONICA	4	42.294,00
1587	VRAMHL70D06F631A	VAIRA MICHELE	4	49.714,00
1588	VLNMSP57L45E885J	VALENTE MARIA SIPONTINA	4	50.428,54
1589	VLNNCL68A11E885J	VALENTE NICOLA	4	97.202,00
1590	VLNLGU51H19A131N	VALENTINO LUIGI	4	66.780,00
1591	VRVNMR66P65A225S	VARVARA ANNA MARIA	4	20.776,00
1592	VNTNCL38H10A225Q	VENTRICELLI NICOLA	4	74.200,00
1593	VNTDTL78L44A662D	VENTURA DONATELLA	4	46.478,00
1594	VNTGNR51M10A225E	VENTURA GENNARO	4	196.867,44
1595	VNTGNN50C11A225L	VENTURA GIOVANNI ANTONIO	4	190.990,80
1596	VNTPQL68A18A662J	VENTURA PASQUALE	4	194.997,60
1597	VNTVCN63C13A662D	VENTURA VINCENZO	4	395.337,60
1598	VLLNGL39D21L049W	VILLANI ANGELO	4	19.600,00
1599	VLLGNN68A14H926N	VILLANI GIOVANNI	4	66.780,00
1600	VLLGPP88R04H985M	VILLANI GIUSEPPE	4	33.761,00
1601	VTIGRZ21H61A225G	VITI GRAZIA	4	31.312,40
1602	VTIMST77M56C134L	VITI MARISTELLA	4	392.147,00

PSR Puglia 2007-2013 - MISURA 216 – Azione 1
"Ripristino muretti a secco".
Graduatoria Regionale definitiva

N. POS	IDENTIFICATIVO FISCALE	RAGIONE SOCIALE	PUNTEGGIO	IMPORTOAMMESSO
1603	VTIVCN53R19A225X	VITI VINCENZO	4	94.308,20
1604	VTTTRS47S53F376G	VITTI TERESA	4	51.940,00
1605	ZCCMLE61E19B180D	ZACCARIA EMILIO	4	26.489,00
1606	ZPPGLC72L18E815D	ZAPPATORE GIANLUCA	4	17.066,00
1607	ZZZNNA59R71L113E	ZAZZERA ANNA	4	60.102,00
1608	ZCCVCN34C23L484B	ZECCA VINCENZO	4	129.108,00
1609	ZRMLSN70S06L840R	ZERMIAN ALESSANDRO	4	10.759,00
1610	ZRLPQL31M10B829R	ZURLO PASQUALE	4	14.840,00
1611	CCGPLA62E18A281W	ACCOGLI PAOLO	3	31.386,60
1612	GSTLMP44B18L419K	AGOSTINELLO ELIO POMPEO	3	114.268,00
1613	GRSSVN74M31A285X	AGRESTI SAVINO	3	37.842,00
1614	GRSVCN71L05A285O	AGRESTI VINCENZO	3	37.842,00
1615	LLGSRG69H08C424O	ALLEGRETTI SERGIO	3	11.130,00
1616	MTLPSQ53T45C975S	AMATULLI PASQUA	3	56.343,77
1617	MCANTN60P18C424R	AMICO ANTONIO	3	14.840,00
1618	NTLNGL47H16C424X	ANTELMI ANGELO	3	37.100,00
1619	PRZPTR49D22A285R	APRUZZESE PIETRO	3	29.680,00
1620	03856050756	APULIA SAS DI SQUILLARIO C.& C.	3	66.780,00
1621	02007960749	AZ. AGR. AIA ANTICA DI GIANNINI GIOVANNI & FIGLI ROCCO E PAOLO	3	22.260,00
1622	05865690720	AZ. AGR. MONTENETTO DI SOTTO S.S. DI CAMARDA PIERO E CAMARDA MARIA	3	74.200,00
1623	05262520728	AZ. AGRICOLA VAGONE SS DI CISTERNINO A. E SATALINO ASSUNTA	3	59.360,00
1624	02635080753	AZ.AGR. 'SCALILLA' DI DE PASCALIS DARIO & C S.S.AGRICOLA	3	55.056,40
1625	06212110727	AZ.AGR. SS. SALVATORE DI CIRULLI RAFFAELE E CIRULLI NICOLA SOC.AGR.	3	40.810,00
1626	05441280723	AZIENDA AGRICOLA ALL.CA.NO.S.S.	3	274.020,60
1627	06876550721	AZIENDA AGRICOLA CHIALBA SOCIETA' AGRICOLA S.S.	3	35.000,00
1628	05305970724	AZIENDA AGRICOLA GENCO	3	29.680,00
1629	05860450724	AZIENDA AGRICOLA LAERA & POTENZA S.S.	3	74.200,00
1630	05404270729	AZIENDA AGRICOLA QUERCETA S.S. DI GIGANTE GIANLUCA, PIERO, AMALIA, PUGLIESE GENNARO E CAMPANELLA MIRIAM	3	37.100,00
1631	02124260742	AZIENDA AGRICOLA S.VIRGILIO S.R.L.	3	21.000,00
1632	BRBFVN57A68F604Q	BARBA FLAVIANA	3	100.170,00
1633	BLLPVT48E02F205J	BELLONI PAOLO VITTORIO MARIA	3	49.000,00
1634	BRNSNN44P57D422P	BERNARDI SUSANNA	3	44.100,00
1635	BLSFRZ64P09L219M	BLASI FABRIZIO	3	11.130,00
1636	BTTRSN47B44F205X	BOATTI ROSSANA ADRIANA	3	19.855,92
1637	BRGSLL80E44B180M	BRIGANTI STELLA	3	186.049,08
1638	BRNMLN64S46E882W	BRUNETTI MARIA LEONARDA	3	42.700,00
1639	BRNVLN61M02F376S	BRUNETTI VITO LEONARDO	3	14.840,00
1640	BDRRRT66E08I158G	BUDRAGO ROBERTO FRANCESCO	3	17.014,06
1641	BLDCRL42D13E625V	BULDRASSI CARLO	3	99.999,90
1642	CMRPLA74D12D508J	CAMARDA PAOLO	3	44.520,00
1643	CMPMHL61S03E047R	CAMPOREALE MICHELE	3	19.292,00
1644	CNTDNC62M11H645C	CANTATORE DOMENICO ROCCO	3	89.040,00
1645	CNTNDR51E28E038K	CANTORE ANDREA	3	49.639,80
1646	CRNLBT81C48E038R	CARNICELLI ELISABETTA	3	28.000,00
1647	CRRLCU71C46F101J	CARROZZO LUCIA	3	270.830,00

PSR Puglia 2007-2013 - MISURA 216 – Azione 1
"Ripristino muretti a secco".
Graduatoria Regionale definitiva

N. POS	IDENTIFICATIVO FISCALE	RAGIONE SOCIALE	PUNTEGGIO	IMPORTOAMMESSO
1648	CSNGCM74M18A225P	CASANOVA GIACOMO	3	22.260,00
1649	CTMSVT60P09F916O	CATAMO SALVATORE GRAZIO	3	31.386,00
1650	CVLLNS77L31L049R	CAVALLO ALFONSO	3	89.040,00
1651	CZZRRT72M10G285M	CAZZETTA ROBERTO	3	82.139,00
1652	CCEFNC75T27F839Q	CECI FRANCO	3	77.910,00
1653	CRFGNN55S08I467H	CERFEDA GIOVANNI	3	62.347,29
1654	CHRRRT46A18E979X	CHIRONI ROBERTO	3	57.208,20
1655	CRLDVD78H17A662Y	CIRILLO DAVIDE	3	59.360,00
1656	CSTRLA37D46L472A	CISTULLI AURELIA	3	37.100,00
1657	CLZMRA50L23F816V	COLIZZI MARIO	3	106.106,00
1658	CLCMNG76C59E506P	COLUCCIA MARIANGELA	3	42.516,60
1659	CNGTRS55E61L484S	CONGEDI TERESA	3	27.681,05
1660	CNTRRA41P63E506L	CONTENTI AURORA	3	50.456,00
1661	CNTMNC59M49A662B	CONTINI MONICA	3	37.100,00
1662	CZZNGL40S22L472W	COZZOLONGO ANGELO	3	37.100,00
1663	CGNLBT26E42B357Q	CUGNIDORO ELISABETTA	3	24.560,20
1664	DMCPTR60B29G187J	D'AMICO PIETRO	3	11.130,00
1665	DNSGNE52D50G291G	DANISI EUGENIA	3	163.462,00
1666	DPRDNC59B27A662S	D'APRILE ELEFANTE DOMENICO ELIGIO FRAN	3	40.810,00
1667	DPRPTR61R07L472T	D'APRILE PIETRO	3	29.680,00
1668	DBRVNT48E09E986P	DE BERNARDIS VITO ANTONIO	3	52.500,00
1669	DCRGCM56P07L472H	DE CAROLIS GIACOMO	3	14.840,00
1670	DCLGPP53S18B809W	DE CILLIS GIUSEPPE	3	68.198,80
1671	DGRPLA72E07H501B	DE GIORGI PAOLO	3	18.550,00
1672	DLNMHL50C04A149A	DE LEONARDIS MICHELE	3	8.458,80
1673	DMRRCC61S25A514N	DE MARCO ROCCO	3	99.428,00
1674	DMTLCN50M26A281T	DE MATTEIS LUCIANO	3	113.464,56
1675	DSTLRZ68D67D508P	DE STASI LUCREZIA	3	115.306,80
1676	DLLTRS63B67L472K	DELL'AERA TERESA	3	18.550,00
1677	DBLPTR70R26B180G	DI BELLO PIETRO	3	19.292,00
1678	DMLRNN83D59A149X	DI MOLA ROSANNA	3	51.940,00
1679	DPLBGI44C12L472C	DI PALO BIAGIO	3	74.200,00
1680	DPLFNC49C57L472A	DI PALO FRANCESCA ROMANA	3	22.260,00
1681	DPLRMR55P65L472U	DI PALO ROSA MARIA LUISA	3	22.260,00
1682	DCMNNA60E49C424B	DICEMBRE ANNA	3	25.970,00
1683	DNRGPP55H22I330J	DINARDO GIUSEPPE	3	100.785,86
1684	DRNMRA55C43E563Y	DURANTE MARIA	3	28.121,80
1685	LFNVTI31S04L472D	ELEFANTE VITO	3	37.100,00
1686	RRELCN66T16D863T	ERROI LUCIANO	3	45.766,56
1687	FLCCHR50S52E223O	FALCICCHIO CHIARA	3	22.260,00
1688	FNZMCN51A09F376T	FANIZZI MARCANTONIO	3	74.200,00
1689	FRRCSM47C18L011O	FERRANTE COSIMO	3	200.340,00
1690	FRRRSO48M68D331Y	FERRANTE ROSA	3	11.480,00
1691	FRRVTI81R10D508Q	FERRARA VITO	3	37.100,00
1692	FLRGPP30H01H096I	FLORENZIO GIUSEPPE ALESSANDRO	3	175.854,00
1693	FRUGPP70A30E882Y	FURIO GIUSEPPE	3	21.000,00

PSR Puglia 2007-2013 - MISURA 216 – Azione 1
"Ripristino muretti a secco".
Graduatoria Regionale definitiva

N. POS	IDENTIFICATIVO FISCALE	RAGIONE SOCIALE	PUNTEGGIO	IMPORTOAMMESSO
1694	GLLNTN55C21C424N	GALLONE ANTONIO	3	148.400,00
1695	GCVGNN61A10D508Q	GIACOVELLI GIOVANNI	3	21.000,00
1696	GNNDNC70A18E038I	GIANNICO DOMENICO	3	29.680,00
1697	GNNNTN82E18I119M	GIANNONE ANTONIO	3	193.513,60
1698	GNNVNT69H19C134D	GIANNUZZI VITANTONIO	3	8.162,00
1699	GRCPTL64A15E506N	GRECO PANTALEO	3	22.600,00
1700	GRCPLA62E60F842S	GRECO PAOLA	3	94.901,00
1701	GSSNRC54R03B300F	GUSSONI ENRICO	3	39.400,20
1702	02589420732	IL VENTO DI SELVAGGI F. E NATALE C. S.N.C.	3	103.555,00
1703	06559520728	LA VILLA ROSSA SOCIETA' SEMPLICE AGRICOLA	3	87.556,00
1704	LCNLDA38M12A662F	LACENERE ALDO	3	29.680,00
1705	LCNDNC34C05A662C	LACENERE DOMENICO	3	37.100,00
1706	LDGNNT59H43D508D	LADOGANA ANTONIETTA	3	96.163,20
1707	LGRSLV87E41A662W	LAGRAVINESE SILVIA	3	59.360,00
1708	LNVNLS81E46C424C	LANEVE ANNA LISA	3	74.200,00
1709	02350270738	LE FABRICHE SOCIETA' AGRICOLA - S.R.L.	3	41.401,75
1710	LEODNT62S19E038J	LEO DONATO	3	59.360,00
1711	LEOFNC62A04E506B	LEO FRANCESCO	3	237.440,00
1712	LEOGNS70C10E506P	LEO GENESIO	3	92.750,00
1713	LNEGPP58H03D508A	LEONE GIUSEPPE	3	56.000,00
1714	LGRNMR58S70D761D	LIGORIO ANNA MARIA	3	66.112,00
1715	LGRDNC73M13E986H	LIGORIO DOMENICO	3	51.940,00
1716	LSNGPP52C25L109D	LISENO GIUSEPPE	3	34.674,40
1717	LSIRNZ49A02C424T	LISI ORONZO	3	105.000,00
1718	LMNCML65R55A285J	LOMONTE CARMELA	3	75.684,00
1719	LNGGNN57C04L280A	LONGO GIOVANNI ORONZO	3	10.780,00
1720	LPRDGI58T15A225S	LOPORCARO DIEGO	3	102.841,20
1721	LCRNTN52E21G188J	LUCERI ANTONIO	3	74.608,10
1722	MCCCLD48C01D862L	MACCAGNANO CLAUDIO	3	31.164,00
1723	MGGPRN50D18H749I	MAGGIPINTO PIETRO ANGELO	3	48.230,00
1724	03300800756	MANUELA DI EUGENIA DANISI & C. SNC	3	61.734,00
1725	MNZLGU76R08E223M	MANZARO LUIGI	3	52.607,00
1726	MRCNRC74E10L245Y	MARCHESE ENRICO	3	13.356,00
1727	MRGNNA43C57L776Q	MARGIOTTA ANNA	3	138.012,00
1728	MRGBMN47T04L776P	MARGIOTTA BENIAMINO FRANCESCO	3	50.901,00
1729	MRGMPC44P68L776C	MARGIOTTA MARIA PIA CONCETTA	3	23.892,00
1730	MRTNLN62D17L049C	MARTELLA ANGELO ANTONIO	3	28.196,00
1731	MRTLSN62M14G187F	MARTUCCI ALESSANDRO ANTONIO R	3	3.500,00
1732	MSAFNC64P22L472V	MASI FRANCESCO COSIMO	3	29.680,00
1733	01977260742	MASSERIA CALIANDRO SOCIETA' AGRICOLA SEMPLICE	3	38.584,00
1734	MSTCML62T68A285H	MASTRODONATO CARMELINA	3	89.040,00
1735	MLMNNT75R65D862Z	MELE MONGIO' ANTONIETTA	3	80.284,40
1736	MCCGPP58M10H096S	MICCOLIS GIUSEPPE	3	37.100,00
1737	MTRGPP74E29E223K	MITAROTONDA GIUSEPPE MASSIMINO	3	11.130,00
1738	MNCMLN75L16H501X	MONACO EMILIANO	3	27.690,33
1739	MNGRNG52D44E815F	MONGIO' ARCANGELA	3	31.164,00

PSR Puglia 2007-2013 - MISURA 216 – Azione 1
"Ripristino muretti a secco".
Graduatoria Regionale definitiva

N. POS	IDENTIFICATIVO FISCALE	RAGIONE SOCIALE	PUNTEGGIO	IMPORTOAMMESSO
1740	MNTRNZ85M21C741S	MONTILON ORONZO	3	48.230,00
1741	MRGGFR80R25E038Z	MORGESE GIANFRANCO	3	59.805,20
1742	MRONTN45D46G187B	MORO ANTONIA	3	43.050,00
1743	MTTVTI54P12F915E	MOTTOLA VITO	3	280.067,90
1744	MUICCT62H50D883E	MUIA CONCETTA	3	75.461,40
1745	MSUDNT54C15I396N	MUSA DONATO	3	22.260,00
1746	NPLGPP74R23F376F	NAPOLITANO GIUSEPPE	3	74.200,00
1747	NTLRNG81T62D508K	NATALIZI ZIZZI ROSANGELA	3	84.000,00
1748	NTLVCN84L29C134Q	NATILE VINCENZO	3	35.022,40
1749	NSTLSL46D05F842Y	NESTOLA LUIGI SALVATORE	3	36.506,40
1750	NTTNTN55A09H096J	NETTI ANTONIO	3	29.680,00
1751	NCLPGT56B42D422S	NICOLI' PIERA AGATA	3	56.000,00
1752	NZZVCN70B12E155W	NUZZACO VINCENZO	3	90.524,00
1753	PCAFNC73C28H096H	PACE FRANCESCO	3	25.970,00
1754	PGLGNC59T10E882L	PAGLIARULO GIANNI CARLO	3	60.220,72
1755	PLSRSO65D49D508A	PALASCIANO ROSA	3	51.940,00
1756	PNNGGR46E27H822U	PANNA GREGORIO	3	37.100,00
1757	02187280744	PANTALEO AGRICOLTURA SOC.AGRICOLA SRL	3	103.880,00
1758	PLLCMD53M56C334M	PELLE' COSIMA DAMIANA	3	84.662,20
1759	PRRVTI51L49E986G	PERRINI VITA	3	20.301,12
1760	PRRLCU72C63I119B	PERRONE LUCIA	3	13.356,00
1761	PRRRRT71H04F716Y	PERRONE ROBERTO	3	22.260,00
1762	PTRVFR54A10E038Y	PETRERA VITO FRANCESCO	3	21.000,00
1763	PSNGPP47L11F842P	PISANELLI GIUSEPPE	3	103.880,00
1764	PSCPQL58A01C983O	PISICCHIO PASQUALE	3	40.810,00
1765	PLGGTN61R03H096V	POLIGNANO AGOSTINO	3	59.063,20
1766	PNTRNN52S44A662Q	PONTE ROSANNA	3	66.780,00
1767	PTNDNT69A13D508W	POTENZA DONATO	3	37.100,00
1768	PRTMNN73S59C978E	PROTEZIONE MARIA ANNA	3	104.918,80
1769	PGLPRR60A01L472X	PUGLIESE PIETRO ORONZO	3	14.840,00
1770	06830020720	RECUPERO PATRIMONIO ARTISTICO E RURALE S.C.R.L.	3	140.980,00
1771	06386150723	REGIO SOCIETA' AGRICOLA SAS DI NITTI LEONARDO & C.	3	341.320,00
1772	RSCDNT82R16E815Z	RESCIO DONATO	3	42.516,60
1773	RLLFNN36D23C978J	ROLLO FERNANDO	3	52.088,40
1774	RMNBDT50A12L472P	ROMANAZZI BENEDETTO	3	36.784,65
1775	RMNSFN70S25H096E	ROMANAZZI SERAFINO	3	31.164,00
1776	RMNRSN69B62H793B	ROMANO ROSSANA	3	48.362,08
1777	RBCFNC52H03F101H	RUBICHI FRANCESCO	3	33.019,00
1778	RBNMTN61A13D508Y	RUBINO MARTINO	3	40.201,56
1779	RGGPQL70R24H096Z	RUGGIERO PASQUALINO	3	66.780,00
1780	SBBMCL60C53G098E	SABBA IMMACOLATA	3	19.530,00
1781	SLVGPP45H06L472F	SALVATORE GIUSEPPE	3	59.360,00
1782	SMMNZC64T23E995N	SAMMARCO NOVIZIO COSIMO	3	88.594,80
1783	SNTLNS53L10G098P	SANTORO ALFONSO	3	38.850,00
1784	SNTDNT39P10G187D	SANTORO DONATO	3	28.000,00
1785	SCHGRZ44T43D508N	SCHIAVONE GRAZIA	3	66.780,00

PSR Puglia 2007-2013 - MISURA 216 – Azione 1
"Ripristino muretti a secco".
Graduatoria Regionale definitiva

N. POS	IDENTIFICATIVO FISCALE	RAGIONE SOCIALE	PUNTEGGIO	IMPORTOAMMESSO
1786	SCPMLS25T68F970E	SCIPPA MARIA LUISA	3	11.130,00
1787	SRCVNT49C12L383A	SERACCA GUERRIERI VITANTONIO	3	100.170,00
1788	SCRFNN65B28E979Y	SICURO FERNANDO	3	78.429,40
1789	02746080734	SOCIETA' AGRICOLA DE PADOVA ANTONIO & FIGLI SRL	3	231.672,00
1790	01812220745	SOCIETA' AGRICOLA FORESTALE CERASINA SRL	3	270.830,00
1791	04231520752	SOCIETA' AGRICOLA G. CASTRIOTA SCANDERBEG S.S.	3	67.076,80
1792	02086620743	SOCIETA' AGRICOLA MELILLO S.A.S. DI MELILLO ROSA & C.	3	180.973,80
1793	06662220729	SOCIETA' AGRICOLA POGGIO SAN MARCO S.S.	3	201.600,00
1794	06353480723	SOCIETA AGRICOLA SCALELLE S.S.	3	16.324,00
1795	02649980733	SOCIETA' AGRICOLA SCARDANTE SRL UNIPERSONALE	3	17.066,00
1796	SPNCCT57R57F816H	SPANO CONCETTA	3	30.422,00
1797	SPCNDR65H11D863M	SPECCHIA ANDREA	3	175.978,66
1798	STSNMR30P50C336E	STASI ANNA MARIA SILVANA	3	497.820,00
1799	SSCMRA61C41A662C	SUSCA MARIA	3	11.130,00
1800	TLGFNC56R57E506S	TALA' GIANGRANDE FRANCESCA	3	28.492,00
1801	TMBFNC45D14B809V	TAMBORRINO FRANCESCO	3	18.550,00
1802	TNZFNC43A42G187A	TANZARELLA FRANCESCA	3	55.160,00
1803	TNZPLA41L15G187Y	TANZARELLA PAOLO	3	36.610,00
1804	TRANLC74C64C424K	TARI' ANNA LUCIA	3	10.388,00
1805	04148680756	TERRA DEL SALENTO S.R.L. - SOCIETA' AGRICOLA	3	169.843,00
1806	TRUNTN51S26F101F	TURI ANTONIO	3	146.573,93
1807	TRUNVE68A59E506A	TURI NEVI	3	45.262,00
1808	TRRFNC65S08C424J	TURRISI FRANCESCO	3	37.100,00
1809	VRALGU56T05F059W	VAIRA LUIGI	3	36.580,60
1810	VLLMHL58R05A285D	VALLARELLA MICHELE	3	89.040,00
1811	VNTMNL55L61H480D	VENTRELLA MARINELLA	3	72.641,80
1812	ZCHNTN30M17E979W	ZACHEO ANTONIO	3	12.064,92
1813	ZCHGNN57B11E979Z	ZACHEO GIOVANNI	3	196.630,00
1814	ZCHSVT61P10E979H	ZACHEO SALVATORE	3	207.760,00
1815	BTRRST56B18G378X	ABATERUSSO ERNESTO	2	39.326,00
1816	BBRCMS75S61E645T	ABBRACCIAVENTO COMASIA	2	35.245,00
1817	BBRQRC35A05F376R	ABBRACCIAVENTO QUIRICO	2	111.300,00
1818	CCGDLR46R64A281T	ACCOGLI ADDOLORATA	2	20.922,91
1819	CQVGLC66B23A662V	ACQUAVIVA GIANLUCA ALBERTO	2	53.572,40
1820	DMACSM73T26D883E	ADAMO COSIMO	2	181.085,10
1821	DMAMSM64T28A208E	ADAMO MASSIMO	2	112.190,40
1822	GSTSVT68S08I887S	AGOSTINELLO SALVATORE	2	69.006,00
1823	03496780754	AGRICOLA PROGETTI TURISTICI INTEGRATI - SOCIETA' SEMPLICE	2	93.414,00
1824	03952640757	AGRICOLA SALENTO SOCIETA' COOPERATIVA	2	23.744,00
1825	02005700741	AGRIMONT DI MONTANARO ANTONIO E C. SAS	2	30.000,00
1826	02203470741	AGRUSTI ANGELO E COSIMA S.R.L.	2	133.000,00
1827	RAIRTR79H14L049J	AIRO' ARTURO	2	10.360,00
1828	LBNMRC34E69C741N	ALBANESE MARIA ARCANGELA	2	14.000,00
1829	LBNMHL63L21E645V	ALBANESE MICHELE	2	9.863,00
1830	LBNVTI49L50E645C	ALBANESE VITA	2	13.086,50
1831	LBNLCN47C64D394O	ALBANI LUCIANA	2	21.369,60

PSR Puglia 2007-2013 - MISURA 216 – Azione 1
"Ripristino muretti a secco".
Graduatoria Regionale definitiva

N. POS	IDENTIFICATIVO FISCALE	RAGIONE SOCIALE	PUNTEGGIO	IMPORTOAMMESSO
1832	04699580728	ALFA IMMOBILIARE SRL	2	27.454,00
1833	LTVLCU65D41G187B	ALTAVILLA LUCIA	2	22.260,00
1834	LTVPQL42H26D761G	ALTAVILLA PASQUALE	2	17.500,00
1835	LTMTMN42C30A662H	ALTOMARE TITO MANLIO	2	40.600,00
1836	MTACRL52C17D508C	AMATI CARLO	2	29.680,00
1837	MTARMR41M55C741D	AMATI ROSA MARIA	2	14.840,00
1838	MTAVCN23M58D508G	AMATI VINCENZA	2	107.590,00
1839	MCAGPP50A01L920Q	AMICO GIUSEPPE	2	33.600,00
1840	NCNNCL33H01C741R	ANCONA NICOLA	2	37.100,00
1841	NCNVCN50A18F376T	ANCONA VINCENZO	2	63.812,00
1842	NDRMRA66S25G187A	ANDRIOLA MARIO	2	11.130,00
1843	NGLMRA58S23D508X	ANGELINI MARIO	2	31.149,16
1844	NGLPLA64H03D508X	ANGELINI PAOLO	2	31.500,00
1845	NGLFLC77C20F376D	ANGIULLI FELICE	2	13.356,00
1846	NGLFNC59P17A149V	ANGIULLI FRANCESCO	2	13.504,40
1847	NGLMRA52M14F376X	ANGIULLI MARIO	2	28.938,00
1848	NGLNGL65L47G187P	ANGLANI ANGELA	2	111.300,00
1849	NNSLCU85R54H096D	ANNESE LUCIA	2	44.520,00
1850	NNSMTN81E06A149X	ANNESE MARTINO	2	27.016,22
1851	NNCGPP41M21B809D	ANNICCHIARICO GIUSEPPE	2	68.950,00
1852	NTLDNC56M12B809W	ANTELMI DOMENICO	2	37.800,00
1853	NTLFNC40C30B809Z	ANTELMI FRANCESCO FRANCO	2	65.387,00
1854	NTLVFL65R24B809M	ANTELMI VITO FELICE	2	35.000,00
1855	NTNNNA64C59A662M	ANTONACCI ANNA	2	10.833,20
1856	PRLDRD51D23E645A	APRILE XIMENES EDOARDO	2	21.072,00
1857	RGNDNC44M26C741A	ARGENTIERI DOMENICO VINCENZO	2	115.232,60
1858	RGNCSM48H25C424B	ARGENTIERO COSIMO	2	11.130,00
1859	RGNDNL76L54Z112K	ARGENTIERO DANIELA	2	7.420,00
1860	RGNGPP32C28C424L	ARGENTIERO GIUSEPPEPIETRO	2	37.100,00
1861	RGNSVT62T29C741C	ARGENTIERO SALVATORE	2	23.002,00
1862	RGSLSN63T22E645H	ARGESE ALESSANDRO	2	16.324,00
1863	RMNDNC74R14E223S	ARMIENTI DOMENICO	2	77.168,00
1864	RRAFNC78C60L109S	ARRE' FRANCESCA	2	37.100,00
1865	RRAGCM59S21L472N	ARRE' GIACOMO	2	22.260,00
1866	TTNMCR67L55E882L	ATTANASIO MARIA CARMELA	2	55.307,20
1867	VRSVCN64D25F376X	AVERSA VINCENZO	2	28.938,00
1868	05456900728	AZ. AGR. 'BELVEDERE NUOVA S.S.'	2	56.021,00
1869	02005320748	AZ. AGR. MONTENETTO S. S.	2	37.100,00
1870	03270520756	'AZ. AGR. MONTEPICCIOLI' DI DE PASCALI CLAUDIO & C. S.S.	2	98.315,00
1871	02499260756	AZ. AGR. SETTEMBRE MICHELE E MARIO	2	52.533,60
1872	02417530736	AZ. AGR.PAVONEDI PAVONE VITO ANTONIO &FIG. FILIPPO	2	74.200,00
1873	05846500725	AZ.AGRICOLA PARCAPPELLO DI LAERA SERAFINA & GENNARO S.S.	2	57.994,72
1874	05867290727	AZ.DA AGR.LA FUSILLO - ANGELILLO SOC.SEMPLICE	2	118.720,00
1875	01159200722	AZIENDA AGRICOLA ANNESE DI FERA GIUSEPPINA SAS	2	233.730,00
1876	02152210742	AZIENDA AGRICOLA BIOLOGICA PUGLIESE S.R.L.	2	140.000,00
1877	03656720756	AZIENDA AGRICOLA CALO' S.S.	2	63.070,00

PSR Puglia 2007-2013 - MISURA 216 – Azione 1
"Ripristino muretti a secco".
Graduatoria Regionale definitiva

N. POS	IDENTIFICATIVO FISCALE	RAGIONE SOCIALE	PUNTEGGIO	IMPORTOAMMESSO
1878	02204100743	AZIENDA AGRICOLA DEL BELVEDERE SOCIETA' AGRICOLA SEMPLICE	2	155.820,00
1879	03367020751	AZIENDA AGRICOLA DI PIERRO GIULIA E DI PIERRO LUISA	2	17.327,18
1880	05601350720	AZIENDA AGRICOLA ELLEDI	2	37.100,00
1881	03865840759	AZIENDA AGRICOLA EREDI DI BELLO LUIGI	2	222.600,00
1882	06360950726	AZIENDA AGRICOLA 'F.LLI BARNABA SOCIETA' SEMPLICE'	2	59.360,00
1883	02829110721	AZIENDA AGRICOLA F.LLI NETTI NICOLA GIUSEPPE E FRANCESCO	2	33.983,60
1884	05203240725	AZIENDA AGRICOLA F.LLI NETTI S.S.	2	20.000,00
1885	05153610729	AZIENDA AGRICOLA FOGGIA D'AMATO NUOVA	2	62.031,20
1886	03207540752	AZIENDA AGRICOLA 'LA GRANDE' S.N.C. DI CASTELLANETA ANGELO & F.LLI	2	76.426,00
1887	04463630725	AZIENDA AGRICOLA MONTE DELLA VECCHIA DI SGOBBA G. & F. SNC	2	93.325,05
1888	01761300746	AZIENDA AGRICOLA PEZZAVIVA NUOVA SOCIETA' SEMPLICE	2	76.426,00
1889	02038100745	AZIENDA AGRITURISTICA IL PORTICO S.N.C.	2	20.776,00
1890	06051570726	AZIENDA GREEN PARK	2	49.000,00
1891	06341600721	AZIENDA VITIVINICOLA SALATINO S.S.DEI F.LLI SALATINO	2	22.260,00
1892	BGLSVT47L21L776Z	BAGLIVI SALVATORE	2	25.970,00
1893	BGLGRG53R14H501G	BAGLIVO GIORGIO	2	96.460,00
1894	BGNRPT53A66B809O	BAGNULO RITA PATRIZIA	2	42.000,00
1895	BGRPTR33R21D508L	BAGORDA PIETRO	2	59.360,00
1896	BLDNLS74L67D862E	BALDARI ANNA LISA	2	33.390,00
1897	BLDMCL53L04E506D	BALDASSARRE MARCELLO	2	38.955,00
1898	BLDGNN51C23G285N	BALDI GIOVANNI	2	10.781,26
1899	BRLLEI76L07C424L	BARLETTA ELIO	2	105.000,00
1900	BRLNLZ48L62E645B	BARLETTA NATALIZIA	2	28.000,00
1901	BRLRFL39A19D508G	BARLETTA RAFFAELE	2	81.620,00
1902	BRNFNC71S20H096Z	BARNABA FRANCESCO	2	89.040,00
1903	BRNGNN38E04A149E	BARNABA GIOVANNI	2	13.979,28
1904	BRNGNN73E22A149H	BARNABA GIOVANNI	2	7.791,00
1905	02405710720	BARNABA LEONARDO BARNABA VITTORIO	2	192.920,00
1906	BRNMMD57R52F376M	BARNABA MARIA MADIA	2	126.140,00
1907	BSLLCU47E53C424N	BASILE LUCIA	2	22.260,00
1908	BLENNA42A41L776P	BELI ANNA	2	55.550,00
1909	BLLVTI30L05L472K	BELLANTUONO VITO	2	29.680,00
1910	BLLGLI66D47E061P	BELLO GIULIA	2	9.310,00
1911	BNDPRM39B17E038M	BENEDETTO PIETRO MICHELE	2	111.300,00
1912	BNNDTL59H21B809N	BENNARDI DONATO LUIGI	2	7.420,00
1913	BNNVFR36D45E986N	BENNARDI VITA FRANCESCA	2	23.524,20
1914	BRNNGL49T02E986F	BERNARDI ANGELO	2	11.872,00
1915	BRNGNN59S41D422D	BERNARDI GIOVANNA	2	30.300,00
1916	BNCLRD42A01D761A	BIANCO LEONARDO	2	49.000,00
1917	BNCNNZ78M45H096M	BIANCO NUNZIA	2	65.741,00
1918	BNCRRT66R71B180E	BIANCO ROBERTA CINZIA	2	24.420,70
1919	05854410726	BIOAGRILAT DI TINELLA C. & NETTI S. S.S.	2	24.486,00
1920	BLNPTR64P03C741Z	BLONDA PIETRO	2	74.200,00
1921	BCLPQL33D14B357R	BOCALE PASQUALE	2	415.371,60
1922	BCCCSM45C13H729D	BOCCARELLO COSIMO	2	18.550,00

PSR Puglia 2007-2013 - MISURA 216 – Azione 1
"Ripristino muretti a secco".
Graduatoria Regionale definitiva

N. POS	IDENTIFICATIVO FISCALE	RAGIONE SOCIALE	PUNTEGGIO	IMPORTOAMMESSO
1923	BRTGCM67M18H047N	BORTONE GIACOMO	2	24.708,90
1924	BTRTMS51L64B809A	BOTRUGNO-LANZILOTTI TOMMASINA	2	31.906,00
1925	BRDFPP38L28E038K	BRADASCIO FILIPPO	2	105.000,00
1926	BRNVCN48E26B809E	BRANCASI VINCENZO VITTORIO	2	79.100,00
1927	BRNGCM46C14B809B	BRANDI GIACOMO	2	32.760,00
1928	BRNGPP66S14L425J	BRANDONISIO GIUSEPPE	2	15.025,50
1929	BRCNDR57L29B910A	BRICCHI ANDREA	2	35.014,98
1930	BRDGGW48M11Z133I	BRUDERER GEORG WALTER	2	109.074,00
1931	BRNNGL45S21C424W	BRUNO ANGELO	2	11.130,00
1932	BRNLCU67P53D883R	BRUNO LUCIA	2	74.348,00
1933	BFNMRC72R63C335I	BUFANO MARIA ARCONA	2	29.520,50
1934	BNGNTN69D50B809Q	BUONGIORNO ANTONIA	2	26.880,00
1935	BSCDNC46S29L472A	BUSCO DOMENICO	2	14.840,00
1936	CCCRFL40S45A184E	CACCIOPPOLA RAFFAELA	2	120.946,00
1937	CFFNMR31A68L472H	CAFFO' ANNA MARIA	2	24.278,24
1938	CFRDNC44A21E986D	CAFORIO DOMENICO	2	89.040,00
1939	CFRRNZ22M65H708L	CAFORIO ORONZA	2	19.143,60
1940	CLBCLD46R31F376H	CALABRETTO CATALDO	2	51.940,00
1941	CLFNTN26T15D508N	CALEFATI ANTONIO	2	35.000,00
1942	CLFGPP25S18D508A	CALEFATI GIUSEPPE	2	74.200,00
1943	CLLMRA49E65E986E	CALELLA MARIA	2	14.000,00
1944	CLNRCC80E28F152U	CALIANDRO ROCCO	2	281.960,00
1945	CLNVTI30M11E986X	CALIANNO VITO	2	25.970,00
1946	CLAFNC74M14G187U	CALO' FRANCESCO	2	14.840,00
1947	CLGDLF63M25C334L	CALOGIURI DANIELE FORTUNATO	2	20.627,60
1948	CLGMNT58E58C334B	CALOGIURI MARIA ANTONIETTA	2	23.744,00
1949	CMRNNA56A62C741I	CAMARDA ANNA	2	44.520,00
1950	CMRQRC55D23G187M	CAMARDA QUIRICO	2	149.100,00
1951	CMSMSM64L27F101I	CAMASSA MASSIMILIANO	2	37.471,00
1952	CMMNNA56P44A149Y	CAMMISA ANNA	2	7.568,40
1953	CMPFNC27R68B998M	CAMPANALE FRANCESCA	2	44.520,00
1954	CMPMTR51C25H096Z	CAMPANELLA MATTEO RAFFAELE	2	26.415,20
1955	CMPNNA41B54G188G	CAMPANILE ANNA	2	59.360,00
1956	CMPGNN62P25B809F	CAMPOSEO GIOVANNI	2	38.500,00
1957	CMPLGU31R14B809D	CAMPOSEO LUIGI	2	81.550,00
1958	CNDCCT22A58F101K	CANDIDO CONCETTA	2	123.543,00
1959	CNNNCL79R02F152R	CANNALIRE NICOLA	2	35.000,00
1960	CNTRNG55E64C741K	CANTANNA ROSA ANGELA	2	24.708,60
1961	CNTFPP80A08E223I	CANTORE FILIPPO ANTONIO	2	34.799,80
1962	CPLMRZ65M24F839K	CAPALDO MAURIZIO	2	29.680,00
1963	CPLPFR68L20F839R	CAPALDO PIER FRANCESCO	2	23.744,00
1964	CPTFNC50T41F376W	CAPITANIO FRANCESCA	2	22.260,00
1965	CPTMRA49M48F376R	CAPITANIO MARIA	2	17.066,00
1966	CPCBRN48R18E882Y	CAPOCELLI BRUNO	2	12.480,00
1967	CRBVTI65M03C741D	CARABOTTI VITO	2	12.243,00
1968	CRMNGL65E05D508A	CARAMIA ANGELO	2	51.940,00

PSR Puglia 2007-2013 - MISURA 216 – Azione 1
"Ripristino muretti a secco".
Graduatoria Regionale definitiva

N. POS	IDENTIFICATIVO FISCALE	RAGIONE SOCIALE	PUNTEGGIO	IMPORTOAMMESSO
1969	CRMFNC28L15D508D	CARAMIA FRANCESCO	2	37.100,00
1970	CRMGPP52R16D508I	CARAMIA GIUSEPPE	2	28.000,00
1971	CRMLRZ68D61E986M	CARAMIA LUCREZIA	2	32.173,12
1972	CRMMRA60D54G187X	CARAMIA MARIA	2	79.023,00
1973	CRBMHL27E21E986D	CARBOTTI MICHELE	2	6.020,00
1974	CRDGNN45H13E645N	CARDONE GIOVANNI ANTONIO	2	40.987,80
1975	CRDGPP43D04C741A	CARDONE GIUSEPPE	2	8.400,00
1976	CRDNCL62P21F376K	CARDONE NICOLO'	2	52.088,40
1977	CRDSST63M17F915Q	CARDONE SEBASTIANO	2	30.013,90
1978	CRLPRN47S05H793N	CARLA' PIERINO	2	36.586,00
1979	CRLGZL54R52F054R	CARLINO GRAZIELLA	2	18.152,00
1980	CRLPQL62A06Z110O	CARLINO PASQUALE	2	17.850,00
1981	CRLCSM51T12B809X	CARLUCCI COSIMO	2	19.250,00
1982	CRLGPP56B28B809B	CARLUCCI GIUSEPPE	2	18.900,00
1983	CRLGPP79C58E815M	CARLUCCIO GIUSEPPINA	2	55.650,00
1984	CRLLCU44A46L485G	CARLUCCIO LUCIA	2	70.490,00
1985	CRMCLG66B05H501C	CARMIGNANI CARLO GIORGIO MARCO	2	111.300,00
1986	CRLGNN61C31D508U	CAROLI GIOVANNI	2	22.260,00
1987	CRLMCL66H48G187Q	CAROLI MARCELLA	2	10.388,00
1988	CRLPLA55E02F376H	CAROLILLO PAOLO	2	23.168,95
1989	CRRGNN88A18D508W	CARRIERI GIOVANNI	2	44.520,00
1990	CRCNGL36P10C741D	CARUCCI ANGELO	2	35.000,00
1991	CSSDLA64E43A662D	CASSANO ADELE	2	7.420,00
1992	CSSVTR54C16F839R	CASSANO VITTORIO	2	74.942,00
1993	CSTMGR59B47A944C	CASTRIOTA MARIAGRAZIA	2	37.100,00
1994	CSLFNC61R19A149V	CASULLI FRANCESCO	2	37.100,00
1995	CSLGPP44A02H096Y	CASULLI GIUSEPPE	2	43.629,60
1996	CTMLCN48L13H757Q	CATAMO LUCIANO	2	234.443,80
1997	CTCNMR60L44G251V	CATUCCI ANNA MARIA	2	11.130,00
1998	CTCLCU46R63L472D	CATUCCI LUCIA	2	11.130,00
1999	CSHBBQ67C52Z100Q	CAUSHAJ BURBUQE	2	107.590,00
2000	00661510743	CAVA GRIECO DI SEMERARO COSIMO & CHIECO ANTONIO SNC	2	30.000,00
2001	CVLNGL71C05A149A	CAVALLO ANGELO	2	12.005,56
2002	CVLRRT74L19B506U	CAVALLO ROBERTO GIUSEPPE	2	20.776,00
2003	CVLTLF34P21B180G	CAVALLO TECLO FRANCESCO	2	54.600,00
2004	CZZNDR30D04H047M	CAZZATO ANDREA	2	22.260,00
2005	CZZPLG76R13L419D	CAZZATO PIERLUIGI	2	27.246,24
2006	CZZVTI63C05D883N	CAZZATO VITO	2	49.714,00
2007	CZZFNC55R27D883G	CAZZELLA FRANCESCO	2	140.163,80
2008	CZZPMR47M66G285I	CAZZETTA PALMA ORONZINA	2	47.488,00
2009	CCCCRL52A14F839D	CECCHI CARLO	2	41.700,04
2010	CCRNGL25B62C741U	CECERE ANGELA	2	28.000,00
2011	CCRNLM66D62F784S	CECERE ANGELA MARIA	2	51.940,00
2012	CCRRZO68H29C741Z	CECERE ORAZIO	2	24.500,00
2013	CCRPQL66P24B809T	CECERE PASQUALE	2	29.680,00
2014	CNTDNC24M09C134P	CENTRONE DOMENICO	2	8.162,00

PSR Puglia 2007-2013 - MISURA 216 – Azione 1
"Ripristino muretti a secco".
Graduatoria Regionale definitiva

N. POS	IDENTIFICATIVO FISCALE	RAGIONE SOCIALE	PUNTEGGIO	IMPORTOAMMESSO
2015	CNTLRZ56B64C134U	CENTRONE LUCREZIA	2	16.769,20
2016	CRLMRS51A61E815S	CERULLO MARIA ROSARIA	2	520.142,00
2017	CZZFNN45P21E815R	CEZZI FERNANDO	2	21.666,40
2018	CHLVTI38H57D508S	CHIALA' VITA	2	81.620,00
2019	CHRDGD45M06D044B	CHIARELLO DIONIGI DONATO	2	21.162,00
2020	CHRSST65C02H096B	CHIAROLLA SEBASTIANO	2	63.396,48
2021	CHRGNN54A26C424M	CHIRICO GIOVANNI	2	11.130,00
2022	CHRMRA45R54G187D	CHIRICO MARIA	2	80.136,00
2023	CHRTMS79R10C424D	CHIRICO TOMMASO	2	42.000,00
2024	CHRVTR58E45C424L	CHIRULLI VENTURA	2	32.161,24
2025	CHRMCS48R59D612A	CHIURAZZI MARIA CESIRA	2	68.600,00
2026	CCCNTN70A26F842Q	CIACCIA ANTONIO	2	70.000,00
2027	CRDVCN53S20L166B	CIARDO VINCENZO	2	24.196,33
2028	CCCMMR23C65F784A	CICCONE MINA MARIA PALMINA	2	1.575,00
2029	CCNLGU68B17C424G	CICINO LUIGI	2	37.100,00
2030	CCRVNC78H45F152C	CICIRIELLO VERONICA	2	111.300,00
2031	CCRRSB73L49Z614O	CICORELLA ROSA ISABEL	2	74.200,00
2032	CNRNTN60E30C424M	CINIERO ANTONIO	2	11.055,80
2033	CRGLTT52C67E977R	CIRIGLIANO LAURETTA	2	44.520,00
2034	CSTFNC42H30C134G	CISTERNINO FRANCESCO	2	74.200,00
2035	CSTRRN54D55C134B	CISTERNINO ROSARIA ANGELA	2	18.772,60
2036	CTIDNC82D26E506P	CITO DOMENICO LUIGI ANTON	2	101.950,80
2037	CTIFNC74B46G187L	CITO FRANCA	2	12.000,00
2038	CLLFNC60R19G378B	CIULLO FRANCESCO	2	48.230,00
2039	CLNNTN74L20L738Y	CLINCO ANTONIO	2	26.192,60
2040	CCZMTR72C69F839Q	COCOZZA DI MONTANARA MARIA TERESA	2	56.000,00
2041	CFNFNC59L15D508C	COFANO FRANCESCO	2	42.294,00
2042	CGNFNC58A10A662E	COGNETTI FRANCESCO SAVERIO	2	23.004,23
2043	CLFMCL68R71E815C	COLAFATI MARCELLA	2	52.756,00
2044	CLSNNA40C70E223X	COLASUONNO ANNA	2	61.957,00
2045	CLVVCN48R26F376L	COLAVITTO VINCENZO	2	59.360,00
2046	CLZNCL35E10I059W	COLAZZO NICOLA	2	28.567,00
2047	CLLMRA42M06F101L	COLELLA MARIO	2	17.808,00
2048	CLCLNE60T54D508E	COLUCCI ELENA	2	111.300,00
2049	CLCFNC61P14G187E	COLUCCI FRANCESCO	2	19.390,00
2050	CLCFNC42H13F152V	COLUCCI FRANCESCO ANTONIO	2	188.987,40
2051	CLCGGC61L16E538P	COLUCCI GIORGIO CARMELO	2	11.130,00
2052	CLCGNN44L64B809D	COLUCCI GIOVANNA	2	117.454,89
2053	CLCGPP80R06H096P	COLUCCI GIUSEPPE	2	27.899,20
2054	CLMMLC61H56Z401J	COLUMPSI MARIA LUCIA	2	74.200,00
2055	CMSFNC59E12D508Y	COMES FRANCESCO	2	29.680,00
2056	03221270758	COMPAGNIA DELL'ORO MEDITERRANEO S.R.L.	2	40.810,00
2057	CNCMNT56A59B822R	CONOCI MARIA ANTONIA	2	122.578,40
2058	CNSGNN57B09E986C	CONSERVA GIOVANNI	2	36.400,00
2059	CNTFNC75D11C741I	CONTE FRANCESCO PIETRO	2	21.000,00
2060	CNTNFR41R22F376E	CONTENTO ONOFRIO	2	1.000,00

PSR Puglia 2007-2013 - MISURA 216 – Azione 1
"Ripristino muretti a secco".
Graduatoria Regionale definitiva

N. POS	IDENTIFICATIVO FISCALE	RAGIONE SOCIALE	PUNTEGGIO	IMPORTOAMMESSO
2061	CNVGNN59C15E986A	CONVERTINI GIOVANNI	2	42.000,00
2062	CNVNTL57B01E645S	CONVERTINI NATALE	2	14.840,00
2063	CNVPLA57H20E645T	CONVERTINI PAOLO	2	90.969,20
2064	CNVQTL48H04E645S	CONVERTINI QUINTILIANO	2	10.494,40
2065	CNVNTN49H66C424Q	CONVERTINO ANTONIA	2	26.192,60
2066	CNVCSM48T02A149L	CONVERTINO COSMO	2	11.130,00
2067	CNVGCM38S03D508Q	CONVERTINO GIACOMO	2	89.040,00
2068	CPPDNT40R05L472X	COPPI DONATO	2	18.550,00
2069	CPPPQL54M31L711S	COPPOLA PASQUALE	2	15.742,27
2070	CRBMHL63C54F376D	CORBASCIO MICHELA	2	14.000,00
2071	CRCSVT45B14E979V	CORICCIATI SALVATORE	2	195.665,40
2072	CSORCS57L01F194R	COSI ROCCO SANTO	2	40.068,00
2073	CSMMDA73M09H501J	COSIMI AMEDEO	2	74.200,00
2074	CSMLSN59R69I467S	COSMA IOLE PASANA PALMA	2	21.147,00
2075	03469510758	COSVEDIL S.R.L.	2	83.994,40
2076	CRSGNN49L12E645H	CRESCENZIO GIOVANNI ALBERTO	2	7.896,00
2077	CRSSTL77B05F376S	CRESCENZIO SANTE LUIGI	2	29.057,00
2078	CCGRLN55R60L776J	CUCUGLIATO REALINA	2	71.974,00
2079	CDZVTI72T09D862F	CUDAZZO VITO	2	24.226,30
2080	CRRRNG50C30E645B	CURRI ARCANGELO	2	28.192,66
2081	DDDBGI76D12A048X	DADDABBO BIAGIO	2	20.776,00
2082	DGSNTN39E07E563H	D'AGOSTINO ANTONIO	2	33.390,00
2083	DLBSVT51D18L485R	D'ALBA SALVATORE GIUSEPPE	2	40.810,00
2084	DMTCMN49P18L711G	D'AMATO CARMINE	2	64.702,40
2085	DMNCSM44E10I930S	DAMIANO COSIMO	2	20.340,00
2086	DMCCCT49D56C741O	D'AMICO CONCETTA	2	51.940,00
2087	DMCMTN54P20I396V	D'AMICO MARTINO	2	9.646,00
2088	DMCVCN70H13B180L	D'AMICO VINCENZO	2	35.000,00
2089	DNLMLA34R71E506U	DANIELE AMALIA	2	21.000,00
2090	DPRRSO51P69L472T	D'APRILE ROSA	2	22.260,00
2091	DRNPTR32T24L472A	DARIENZO PIETRO	2	22.260,00
2092	DRLNTN63P21E061Y	D'AURELIO LANZILAO ANTONIO	2	30.919,00
2093	DVRGUO36M04E986E	D'AVERSA UGO	2	139.125,00
2094	DBLDNC60B26E038S	DE BELLIS PINTO DOMENICO	2	10.054,10
2095	DBNMGS63L62G188J	DE BENEDETTO MARIA GIUSEPPA	2	23.744,00
2096	DBNSVT56B17L485X	DE BENEDETTO SALVATORE	2	15.470,00
2097	DBSFNC53H20B809U	DE BIASI FRANCESCO	2	70.000,00
2098	DCRNTN66C64A149T	DE CARLO ANTONIA	2	14.320,60
2099	DCRCRL65R65A149G	DE CARLO CARLA	2	111.300,00
2100	DCRDNT54R15D508D	DE CAROLIS DONATO	2	73.829,00
2101	DCRGPP25H27D508S	DE CAROLIS GIUSEPPE	2	21.000,00
2102	DCLCST80D23E645N	DE CILLIS CRISTIAN SILVESTRO	2	17.500,00
2103	DDNFRC81M12L419B	DE DONATIS FEDERICO DEODATO	2	325.663,80
2104	DDNLGU43H14G702N	DE DONATIS LUIGI	2	29.828,40
2105	DDNMLP81H18D851P	DE DONNO EMANUELE PIETRO	2	126.659,40
2106	DDNRNZ30C27E815E	DE DONNO ORONZO	2	28.047,60

PSR Puglia 2007-2013 - MISURA 216 – Azione 1
"Ripristino muretti a secco".
Graduatoria Regionale definitiva

N. POS	IDENTIFICATIVO FISCALE	RAGIONE SOCIALE	PUNTEGGIO	IMPORTOAMMESSO
2107	DDNTTV32D20E815K	DE DONNO OTTAVIO	2	18.550,00
2108	DFBFNN57A10L485K	DE FABRIZIO FERNANDO	2	103.880,00
2109	DFLGCM55P11C134X	DE FELICE GIACOMO	2	14.840,00
2110	DGRNGL73R02E986L	DE GIORGIO ANGELO	2	16.546,60
2111	DGRLGU41R08E986W	DE GIORGIO LUIGI	2	18.104,80
2112	DLNFNC53D23F915H	DE LEONARDIS FRANCESCO	2	54.908,00
2113	DLNSLL65R60D508L	DE LEONARDIS ISABELLA	2	72.716,00
2114	DLRMGH88H50B936U	DE LORENZI MARGHERITA MARIA	2	27.008,80
2115	DLRRSO25T68H147Q	DE LORENZIS ROSA	2	129.256,40
2116	DMGDTR55C06G098L	DE MAGISTRIS DEMETRIO	2	21.000,00
2117	DMCNTN27H41L472Z	DE MICHELE ANTONIA	2	11.130,00
2118	DMCPTR58B11G187T	DE MICHELE PIETRO	2	17.000,00
2119	DMCLGU37E25D862L	DE MICHELI LUIGI	2	53.424,00
2120	DNZFNC43B58G098L	DE NUZZO FRANCESCA	2	148.400,00
2121	DPLFBA76H05A662G	DE PALMA FABIO	2	53.201,40
2122	DPLGND64A16F205K	DE PAOLI EGON ANDREA	2	45.484,00
2123	DPSRNN52B66A572P	DE PASCALI ROSANNA	2	44.520,00
2124	DPSGPP51S61C334H	DE PASCALIS CANDIDO GIUSEPPINA	2	114.268,00
2125	DPSLGU45H15B413N	DE PASCALIS LUIGI	2	74.200,00
2126	DPSMRA47A03E506G	DE PASCALIS MARIO	2	44.223,20
2127	DRNFRC63M04B822B	DE RINALDIS FERRUCCIO	2	9.794,00
2128	DSMNTN39A14D508P	DE SIMONE ANTONIO	2	148.400,00
2129	DSMCRL43B15D508V	DE SIMONE CARLO	2	22.260,00
2130	DSMNRC84R19G187U	DE SIMONE ENRICO	2	14.840,00
2131	DSTMLB32A58F280F	DE STASI MARIA LIBERATA MATER	2	105.000,00
2132	DSMFNC61E24D422V	DE SUMMA FRANCESCO	2	33.128,00
2133	DGRPRN48M43E986V	DEGIORGIO PIERINA	2	49.000,00
2134	DLBNNZ46C25E425J	DEL BENE NUNZIO	2	396.200,00
2135	DLMFNC51A16E506W	DEL MASTRO FRANCESCO	2	52.262,03
2136	DLPNMR50A53B809G	DEL PRETE DE CILLIS ANNA MARIA	2	31.164,00
2137	DLVMFL35H58C424J	DEL VECCHIO MARIA FILOMENA	2	37.500,00
2138	DLFPQL54T27H096P	DELFINE PASQUALE	2	33.390,00
2139	DLFRSO70D43H096L	DELFINE ROSA	2	7.420,00
2140	DLLMGS70D06D862J	DELL'ANNA AMEDEO GIUSEPPE	2	22.260,00
2141	02038280745	DEMETRA DI EREDI MARTUCCI SOCIETA' SEMPLICE AGRICOLA	2	313.569,20
2142	DMLGNZ53E29D508B	DEMOLA IGNAZIO	2	21.000,00
2143	DMLQRC57M09D508N	DEMOLA QUIRICO	2	21.000,00
2144	DNTSLL62L50A662Q	DENTAMARO ISABELLA	2	12.000,00
2145	DRRNDR76A30D969S	D'ERRICO ANDREA	2	11.130,00
2146	DVLGPP42S06H096W	DEVILLANOVA GIUSEPPE	2	55.650,00
2147	DBRFNC34B12L472O	DI BARI FRANCESCO	2	11.130,00
2148	DBRRCC56M26L472W	DI BARI ROCCO	2	14.840,00
2149	DCRSLL63E44L436Y	DI CARO ISELLA	2	22.260,00
2150	DCGGPP29M31D508O	DI CEGLIE GIUSEPPE	2	29.680,00
2151	DLTLRZ61D55B809C	DI LATTE LUCREZIA	2	129.850,00
2152	DLLNTN86C01H985L	DI LELLA ANTONIO	2	84.000,00

PSR Puglia 2007-2013 - MISURA 216 – Azione 1
"Ripristino muretti a secco".
Graduatoria Regionale definitiva

N. POS	IDENTIFICATIVO FISCALE	RAGIONE SOCIALE	PUNTEGGIO	IMPORTOAMMESSO
2153	DLRDNC80L13F152T	DI LORENZO DOMENICO	2	28.420,00
2154	DMLLDA85E15L109Q	DI MOLFETTA ALDO	2	44.520,00
2155	DPLNGL77T03C975X	DI PALMA ANGELO	2	81.620,00
2156	DVGMHL77C10C975B	DI VAGNO MICHELANGELO	2	11.619,72
2157	DCCNCL84P46F205H	DICIOCIA NICOLE	2	13.805,65
2158	DGSNTN70C20E986I	DIGIUSEPPE ANTONIO	2	111.300,00
2159	DLIFLC55A24D508J	DILEO FELICE	2	21.000,00
2160	DNIRNN55L51E882W	DINOI ROSANNA	2	92.370,10
2161	DNIVCN64S49E882O	DINOI VINCENZA	2	18.550,00
2162	DNICSM39P11L280G	DIONE COSIMO	2	28.070,20
2163	DSBLBT33E63A225D	DISABATO ELISABETTA	2	267.120,00
2164	DLLLGU39S24I780L	DOLLORENZO LUIGI	2	43.674,00
2165	DNCPLM56C50E986E	D'ONCHIA PALMA	2	21.282,04
2166	DNGFNC75B23F915D	D'ONGHIA FRANCESCO	2	39.326,00
2167	DNGGPP64H09H096S	D'ONGHIA GIUSEPPE	2	10.000,67
2168	DNGNCL70R25H096G	DONGHIA NICOLA	2	22.994,58
2169	DNVVLN40H22E038Y	DONVITO VITO LEONARDO GIOVAN	2	44.520,00
2170	DRORNC35D68F101T	DORIA ROSA NICETA	2	9.001,95
2171	DRNNNA59L60A185B	DURANTE ANNA	2	32.054,40
2172	LEIDRN52B55E506M	ELIA ADRIANA	2	49.268,80
2173	LEIVLR56R20E506B	ELIA VALERIO	2	69.006,00
2174	RMENNZ53E43E038U	ERAMO ANNUNZIATA	2	32.425,40
2175	03792420758	EREDI DI COLUCCIA GIUSEPPE	2	16.074,68
2176	01770710745	EREDI DI MASTRO ANTONIO	2	122.400,00
2177	00520170754	EREDI POLIMENO GRAZIA E POLIMENO PAOLO	2	24.930,00
2178	06629320729	ERRETRE SOCIETA' AGRICOLA S.R.L.	2	39.326,00
2179	RRCFNC32B18I396V	ERRICO FRANCESCO	2	14.246,00
2180	RRQSVT50B11F916E	ERRIQUEZ SALVATORE	2	62.338,39
2181	SPSFRC53D27L245Z	ESPOSITO FEDERICO	2	10.500,00
2182	02430170734	F.LLI PERRONE DI PERRONE ANTONIO E PERRONE VITO SOC.SEMPL.	2	77.910,00
2183	03062250752	F.LLI PREITE AZIENDA AGRICOLA SDF	2	111.300,00
2184	FBNFRZ58H27A662Z	FABIANO FABRIZIO	2	85.478,00
2185	FLCMDA76E07B936H	FALCONE AMEDEO	2	18.550,00
2186	FLCPTR75C19E038V	FALCONE PIETRO	2	20.405,00
2187	FLCCMN68E49E815A	FALCONIERI COSIMINA	2	56.392,00
2188	FNGPTR69A16C741V	FANIGLIONE PIETRO	2	21.000,00
2189	FNZFRN79D63C741O	FANIZZA FLORIANA	2	42.000,00
2190	FNZPQL75D01F152V	FANIZZA PASQUALE	2	56.000,00
2191	FSLNMR53R59L776B	FASIELLO ANNA MARIA	2	73.087,00
2192	FSLFNC86L23E506C	FASIELLO FRANCESCO	2	24.486,00
2193	FSLPTL37E16L776I	FASIELLO PANTALEO	2	23.744,00
2194	FLCSST48H24E645D	FELICE SEBASTIANO	2	25.858,70
2195	FRLGNN37A16H729V	FERILLI GIOVANNI	2	17.066,00
2196	FRRNNA75S51A048E	FERORELLI ANNA	2	42.294,00
2197	FRRFNC73A28D508M	FERRARA FRANCESCO	2	42.000,00
2198	FRRVTI51A30D508F	FERRARA VITO	2	14.000,00

PSR Puglia 2007-2013 - MISURA 216 – Azione 1
"Ripristino muretti a secco".
Graduatoria Regionale definitiva

N. POS	IDENTIFICATIVO FISCALE	RAGIONE SOCIALE	PUNTEGGIO	IMPORTOAMMESSO
2199	FRRCLD63M27I138C	FERRARO CLAUDIO	2	8.216,90
2200	FRRRFL48E10D548Q	FERRIOLI RAFFAELE	2	86.072,00
2201	FRINGL66L23A225M	FIORE ANGELO	2	22.260,00
2202	FRNMNN31S64B616G	FIORENTINO MARIA ANNINA	2	19.663,00
2203	FZZRFL45A01C933U	FIZZAROTTI RAFFAELE	2	18.550,00
2204	FRNGPP57S10C865S	FORNELLI GIUSEPPE	2	65.889,60
2205	FRTGPP43R70B822T	FORTE GIUSEPPA	2	17.808,00
2206	FRNLSN64D02B180X	FRANCAVILLA ALESSANDRO FRANCESCO	2	22.260,00
2207	FRNVTR51B11G187S	FRANCIOSO VITTORIO	2	30.000,00
2208	FNTLND79E61F335N	FUNIATI ELINDA	2	83.000,00
2209	FSLMRA45C01D508F	FUSILLO MARIO	2	29.680,00
2210	FSLMTG49H24B829A	FUSILLO MATTEO GIOVANNI	2	59.360,00
2211	GLTDNC57L10C424J	GALETTA DOMENICO	2	14.691,00
2212	GLNNGL65R07B809P	GALIANO ANGELO	2	22.260,00
2213	GLLNGL53A06D508G	GALIULO ANGELO	2	81.620,00
2214	GLLGZN51P10H096T	GALLUZZI GRAZIANO	2	29.457,40
2215	GSPPLA56A14B879D	GASPARELLO PAOLO	2	24.486,00
2216	GSPNGL63A26L472N	GASPARRO ANGELO	2	42.294,00
2217	GSPNTN35S60L472J	GASPARRO ANTONIA	2	18.550,00
2218	GNCGPP80E09H096I	GENCO GIUSEPPE	2	24.115,00
2219	GNCSFN50H09H096E	GENCO STEFANO	2	259.700,00
2220	GNNPTR69A12L049G	GENNARI PIETRO	2	78.400,00
2221	GNTNNL70S56B180P	GENTILE ANTONELLA	2	37.100,00
2222	GNTPTR56P17A149X	GENTILE PIETRO	2	13.356,00
2223	GSMLCU42T42A893A	GESMUNDO LUCIA	2	24.667,79
2224	GCCVLR77B13Z133B	GIACCARI VALERIO	2	22.260,00
2225	GCVNLG44P08E645R	GIACOVELLI ANGELO GIOVANNI	2	22.050,00
2226	GFFRMO34M22I059X	GIAFFREDA ROMEO	2	21.369,60
2227	GMMPTR65D21E506W	GIAMMARUCO PIETRO	2	74.942,00
2228	GNFQTN49S11C865Z	GIANFREDA QUINTINO	2	250.888,75
2229	GNGVNI50A53L383V	GIANGRANDE IVANA	2	59.016,83
2230	GNGPFR53R14C134G	GIANGRANDE PAOLO FRANCESCO	2	29.680,00
2231	GNNSVT55P11I115J	GIANNACCARI SALVATORE	2	23.373,00
2232	GNNFNC39L06L472M	GIANNINI FRANCESCO	2	59.360,00
2233	GNNFNC59T03A662O	GIANNINI FRANCESCO	2	18.550,00
2234	GNNSNT48S01D862L	GIANNINI SANTO	2	13.356,00
2235	GNNRLC63A23L776T	GIANNONE ERCOLE CLAUDIO	2	72.345,00
2236	GNNPRS35M70L776V	GIANNONE PETROSA	2	29.680,00
2237	GNNSRG56B23F842L	GIANNONE SERGIO	2	12.243,00
2238	GGNRST20S11E053U	GIGANTE ERNESTO	2	16.579,99
2239	GGNGPP75T15H096R	GIGANTE GIUSEPPE NICOLA	2	44.520,00
2240	GGNLGU40C20F915O	GIGANTE LUIGI	2	48.109,80
2241	GGNPTR61R31C136E	GIGANTE PIETRO	2	86.116,00
2242	GDCVNZ48P52F784C	GIODICE-SABBATELLI VENANZIA	2	74.200,00
2243	GFFVNI64D16D883F	GIOFFREDA IVANO	2	19.663,00
2244	GIONTN73S29C424V	GIOIA ANTONIO	2	7.420,00

PSR Puglia 2007-2013 - MISURA 216 – Azione 1
"Ripristino muretti a secco".
Graduatoria Regionale definitiva

N. POS	IDENTIFICATIVO FISCALE	RAGIONE SOCIALE	PUNTEGGIO	IMPORTOAMMESSO
2245	GIOGPP58R25C424U	GIOIA GIUSEPPE	2	80.010,00
2246	GIOPTR51H02C424I	GIOIA PIETRO	2	9.000,00
2247	GTTDNC65D25H096R	GIOTTA DOMENICO	2	56.243,60
2248	GTTDNC63R23H096K	GIOTTA DOMENICO	2	25.228,00
2249	GTTFNC36L02L472Z	GIOTTA FRANCESCO	2	18.550,00
2250	GTTFNC70C25C975Z	GIOTTA FRANCESCO	2	15.900,00
2251	GTTGNN54L01H096K	GIOTTA GIOVANNI	2	21.000,00
2252	GTTSFN57C03H096A	GIOTTA STEFANO VITO	2	29.680,00
2253	07168160633	GIOVA SRL	2	51.940,00
2254	GRRBVN28D24E038S	GIRARDI BONAVENTURA	2	28.000,00
2255	GRLPLA51S45A149T	GIROLAMO PAOLA	2	8.829,80
2256	GRSNGL31D23D508M	GRASSI ANGELO	2	76.120,29
2257	GRSGNN49A06A149M	GRASSI GIOVANNI	2	40.810,00
2258	GRSNCL52A15E986V	GRASSI NICOLA	2	18.015,76
2259	GRCNGL50R64E986E	GRECO ANGELA	2	17.107,30
2260	GRCCLN82B01D862G	GRECO DE PASCALIS CARLO ANTONIO	2	85.330,00
2261	GRCLRA21R54D843N	GRECO LAURA	2	111.300,00
2262	GRCMRA30P46I115E	GRECO MARIA	2	4.057,80
2263	GRCMRA65M62B809R	GRECO MARIA	2	20.835,36
2264	GRCRNZ31A22B690L	GRECO ORONZO	2	129.108,00
2265	GRCPTL73M29D862P	GRECO PANTALEO	2	43.110,20
2266	GRCVCN40M07B690Q	GRECO VINCENZO	2	26.341,00
2267	GRCVTI45A03B690Y	GRECO VITO	2	38.658,20
2268	GRCVLR66M25L109J	GRIECO VALERIO	2	59.360,00
2269	GRSLGU35H19I054I	GROSSI LUIGI	2	105.957,60
2270	GRNNTN35M27A662L	GUARINI ANTONIO	2	10.714,48
2271	GRNGPP48B01C741M	GUARINI GIUSEPPE VITO	2	25.970,00
2272	GRNMRA34T54D508Q	GUARINI MARIA	2	51.940,00
2273	GRNDNC64D20H096I	GUARNIERI DOMENICO DONATO	2	37.100,00
2274	GRNDNT54E09G187Q	GUARNIERI DONATO	2	13.356,00
2275	GGLFNC72L27E506W	GUGLIELMO FRANCESCO	2	27.083,00
2276	04856590726	I PASTINI S.R.L. - SOCIETA' AGRICOLA	2	35.616,00
2277	DRNNNA50S48C424R	IDRONTINO ANNA	2	37.100,00
2278	00283520591	IL FICO D'INDIA S.R.L.	2	7.420,00
2279	MBRSVN53B47A185W	IMBRIANI SILVANA	2	53.685,18
2280	03662320724	IMPRESA AGRICOLA F.LLI DI PALMA SDF	2	45.840,02
2281	NGRLCI52M62E506E	INGROSSO LICIA	2	38.213,00
2282	NGRPLA84S01I119O	INGROSSO PAOLO	2	120.463,70
2283	NGRVNT85R54I119O	INGROSSO VALENTINA	2	146.574,68
2284	NTNCSM74P25F376C	INTINO COSIMO	2	40.810,00
2285	PPDVTI82E24L109L	IPPEDICO VITO	2	119.769,18
2286	VNIVNT78D64H096Z	IVONE VITANTONIA	2	135.044,00
2287	02173720745	L' OASI DELL'ULIVO SOC. COOP.	2	144.140,18
2288	LCRSVT58P55H163T	LA CARRUBBA SALVATRICE	2	111.300,00
2289	02781960758	LA FOLGORE SOC. COOP.	2	54.760,00
2290	LTRLRD69D01B829X	LA TORRE LEONARDO	2	29.680,00

PSR Puglia 2007-2013 - MISURA 216 – Azione 1
"Ripristino muretti a secco".
Graduatoria Regionale definitiva

N. POS	IDENTIFICATIVO FISCALE	RAGIONE SOCIALE	PUNTEGGIO	IMPORTOAMMESSO
2291	LTRLBR41L02F631X	LA TORRE LIBERO	2	14.000,00
2292	LTRMSV74R47H926P	LA TORRE MARIA SAVERIA	2	17.655,74
2293	LBTRNN85R70H096L	L'ABATE ARIANNA	2	14.840,00
2294	LBLNTN76S13E038P	LABELLARTE ANTONIO	2	22.260,00
2295	LCTMRN35C11F376B	LACATENA MARINO	2	17.808,00
2296	LCRVTI77C20H096R	LACIRIGNOLA VITO	2	7.420,00
2297	LCTSPN51D20F784N	LACITIGNOLA SCIPIONE	2	52.682,00
2298	LRANGL38M20D508C	LAERA ANGELO	2	14.000,00
2299	LRADNT58T15H096P	LAERA DONATO	2	14.840,00
2300	LRAFLC64B15D508X	LAERA FELICE	2	14.000,00
2301	LRAGNR72R09H096P	LAERA GENNARO	2	74.200,00
2302	LRAGPP50M09G187Z	LAERA GIUSEPPE	2	111.300,00
2303	LRAGPP63D29H096W	LAERA GIUSEPPE SAVERIO	2	27.899,00
2304	LRAVCN74B26H096B	LAERA VINCENZO	2	59.889,79
2305	LGHNTN50P27B809N	LAGHEZZA ANTONIO	2	22.260,00
2306	LGHSFN57D09G187U	LAGHEZZA STEFANO	2	22.260,00
2307	LGRCSM40T22D508F	LAGUARDIA COSIMO	2	21.000,00
2308	02438480754	L'AIA VECCHIA SRL	2	69.748,00
2309	LNVMTN33M08E986F	LANEVE MARTINO	2	27.482,35
2310	LNZDNI48R08C741I	LANZILLOTTI DINO	2	65.100,00
2311	LNZTMS45D06G187G	LANZILLOTTI TOMMASO	2	42.000,00
2312	LNZPTR62H23C134N	LANZILOTTA PIETRO	2	11.130,00
2313	LNZGTN64H24G187V	LANZILOTTI AGOSTINO	2	15.400,00
2314	LNZNTN41C28B809B	LANZILOTTI ANTONIO	2	93.800,00
2315	LNZGNN56S15B809J	LANZILOTTI GIOVANNI	2	57.400,00
2316	LPDRNZ33S29D508M	LAPADULA ORONZO	2	35.000,00
2317	LPDVTR44T06D508Z	LAPADULA VITTORIO	2	28.000,00
2318	LTRFNC33D08D508Z	LATARTARA FRANCESCO	2	21.000,00
2319	LTRGNN68B67D508V	LATARTARA GIOVANNA	2	21.000,00
2320	LTRCSG56C61H096J	LATERZA CONSIGLIA	2	144.096,40
2321	LTRDNT65E16H096U	LATERZA DONATO	2	29.976,80
2322	LTNGRD65D30F842U	LATINO GERARDO	2	187.776,46
2323	LTRNTN58M22E882X	LATORRACA ANTONIO	2	11.200,00
2324	LZZSVT27D15F916S	LAZZARI SALVATORE	2	25.109,28
2325	LCEDLR29E59F970S	LEACI ADDOLORATA	2	87.919,58
2326	LGRBDT65S25D508X	LEGROTTAGLIE BENEDETTO	2	21.000,00
2327	LGRLRD57E19D508W	LEGROTTAGLIE LEONARDO	2	14.840,00
2328	LEONTN47L17B809I	LEO ANTONIO	2	23.744,00
2329	LGRGNN70S27H096H	LEOGRANDE GIOVANNI	2	54.611,20
2330	LGRPTR57E02H096A	LEOGRANDE PIETRO	2	46.820,20
2331	LGRVTI69S25F784V	LEOGRANDE VITO	2	90.524,00
2332	LNENGL55M66G187X	LEONE ANGELA	2	8.904,00
2333	LNENTN62S03G187D	LEONE ANTONIO	2	31.360,00
2334	LNERNZ28A02G187I	LEONE ORONZO	2	93.030,00
2335	LRDGPP62R14L472P	LEREDE GIUSEPPE	2	111.300,00
2336	LRDPQL52B28A662S	LEREDE PASQUALE	2	29.680,00

PSR Puglia 2007-2013 - MISURA 216 – Azione 1
"Ripristino muretti a secco".
Graduatoria Regionale definitiva

N. POS	IDENTIFICATIVO FISCALE	RAGIONE SOCIALE	PUNTEGGIO	IMPORTOAMMESSO
2337	LSRNNT70S43E986O	LESERRI ANTONIETTA	2	8.400,00
2338	LSTVMR39M13L472K	LESTINGI VITO MARIA	2	37.100,00
2339	LCEFBA70R24A662E	LEUCI FABIO	2	16.800,00
2340	LZZGPP46E22L064E	LEUZZI GIUSEPPE	2	74.200,00
2341	LZZLCR67L16G187C	LEUZZI LUIGI CARMINE	2	16.324,00
2342	LBRMNC35S61G487N	LIBERATO MARIA NICOLETTA	2	35.000,00
2343	LCSSNT48R64E506R	LICASTRO SCARDINO SIMONETTA	2	103.583,20
2344	LCCCLR21P64H632K	LICCI CLARA	2	39.177,60
2345	LLLRSO59H51E038D	LILLI ROSA	2	18.550,00
2346	LPPFDL53A23H096Z	LIPPOLIS FEDELE	2	21.221,20
2347	LSINMR62A45D508D	LISI ANNAMARIA	2	9.646,00
2348	LSILRD61T03D150F	LISI LEONARDO	2	19.292,00
2349	LSIMTN68H18E645U	LISI MARTINO	2	10.500,00
2350	LSIRNZ44D20E645G	LISI ORONZO	2	16.793,00
2351	LSIGRZ66C49D971G	LISO GRAZIA	2	36.729,00
2352	LCRCSM58A03B809G	LOCOROTONDO COSIMO	2	34.650,00
2353	LCRGNN60E26C975H	LOCOROTONDO GIOVANNI	2	37.100,00
2354	LCRGPP40E04B809C	LOCOROTONDO GIUSEPPE	2	66.500,00
2355	LCRGPP41R70E986I	LOCOROTONDO GIUSEPPINA	2	25.970,00
2356	LCRPTR66T08F915Y	LOCOROTONDO PIETRO	2	62.243,41
2357	LGRMNL67T19A662P	LOGRILLO EMANUELE	2	48.230,00
2358	LDCVCN47S08A225O	LOIUDICE VINCENZO	2	29.680,00
2359	LMRCSM68E51E882T	LOMARTIRE COSIMA	2	36.540,00
2360	LMBLSN51A17H096N	LOMBARDI ALESSANDRO	2	21.518,00
2361	LPRNGL67T58C741T	LOPARCO ANGELA	2	7.420,00
2362	LPRMRA56H44G187X	LOPARCO MARIA	2	20.067,39
2363	LPZFNC23M11E506Y	LOPEZ Y ROYO FRANCO	2	17.066,00
2364	LRSGTN51S21C975H	LORUSSO GAETANO	2	14.765,80
2365	LRSGRZ34P62E645D	LORUSSO GRAZIA	2	18.550,00
2366	LSCTMS46H03A662R	LOSACCO TOMMASO	2	12.614,00
2367	LTSVNI86D70A662U	LOTESORIERE IVANA	2	20.776,00
2368	LCTMNL81S10G751V	LUCATELLI BARBIERI EMANUELE	2	23.373,00
2369	LCNGNN61P16H643D	LUCENTE GIOVANNI	2	29.680,00
2370	LSUFNC67R11H096Y	LUISI FRANCESCO	2	22.260,00
2371	LSURCL59S63H096U	LUISI ROSA CLEMENTINA	2	19.885,60
2372	LNUSRN35R66H729E	LUNA SPERANZA	2	43.926,40
2373	LPRCMN81A30H793V	LUPERTO CARMINE	2	15.057,40
2374	MCRNPL78A50E815U	MACRI' ANNA PAOLA	2	314.162,80
2375	MCRMHL63A22I018T	MACRIPO' MICHELE	2	14.436,72
2376	06466110720	MADONNA DI GROTTOLE SOCIETA' AGRICOLA SAS DI PESCUMA VINCENZO & C.	2	111.300,00
2377	MGRMRC69C11E506M	MAGARAGGIA MARCO	2	17.066,00
2378	MGGMCN64C54E986Z	MAGGI MARIA CONCETTA	2	99.999,90
2379	MGGLCS50B05H729Q	MAGGIO LUIGI COSIMO	2	51.940,00
2380	MGGMGR69D54Z133H	MAGGIO MARIA GRAZIA	2	48.823,60
2381	MGGPRL49H29F816P	MAGGIULLI PIETRO LUIGI	2	74.200,00

PSR Puglia 2007-2013 - MISURA 216 – Azione 1
"Ripristino muretti a secco".
Graduatoria Regionale definitiva

N. POS	IDENTIFICATIVO FISCALE	RAGIONE SOCIALE	PUNTEGGIO	IMPORTOAMMESSO
2382	MGLLSN67A16B809O	MAGLI ALESSANDRO MARCELLO	2	37.100,00
2383	MGLCHR73H46E506W	MAGLIO CHIARA	2	66.780,00
2384	MGNBSR47A29C978H	MAGNO BELISARIO	2	11.672,00
2385	MLLMDL39C42F376X	MAIELLARO MADDALENA	2	80.136,00
2386	03162700755	MAIR S.A.S. DI LUPO MARIA & C.	2	11.130,00
2387	MRASVT55D27L776V	MAIRO SALVATORE CONSIGLIO	2	86.814,00
2388	MLGGCM45T10E645D	MALAGNINO GIACOMO	2	29.680,00
2389	MLRRNG60B14E882L	MALORGIO ARCANGELO	2	12.460,00
2390	MNCNPS30B50I467T	MANCINI ANNA PASANA	2	17.500,00
2391	MNCSNT41L48I059J	MANCO ASSUNTA	2	80.136,00
2392	MNCRCC38A02L064E	MANCO ROCCO	2	113.511,16
2393	MNLMNT65A44G187V	MANELLI MARIA ANTONELLA	2	29.680,00
2394	MNLPLM29R41C424K	MANELLI PALMA	2	14.840,00
2395	MNGLSN76A30B936U	MANGIA ALESSANDRO	2	23.076,00
2396	MNGNMR45P58D862M	MANGIA ANNA MARIA	2	20.405,00
2397	MNGSTL23C71C865T	MANGIA SANTA ELENA	2	19.566,00
2398	MNGGPP53L04H096B	MANGINI GIUSEPPE	2	34.132,00
2399	MNGSFN73L14H096A	MANGINI STEFANO	2	74.200,00
2400	MNGGNE47L02L776V	MANGIONE SANSONETTI EUGENIO	2	48.230,00
2401	MNNRNN57A45F109J	MANNI ROSANNA AMELIA	2	25.376,80
2402	MRNNGL57D02E645G	MARANGI ANGELO	2	17.066,00
2403	MRNLCU55L54E986T	MARANGI LUCIA	2	42.000,00
2404	MRSVTI55A02F376S	MARASCIULO VITO	2	148.400,00
2405	MRCVST59L16A662E	MARCHIONE VITO STEFANO	2	14.840,00
2406	MRCMRS58R54C978O	MARCUCCI MARIA ROSARIA EUGENI	2	17.362,80
2407	MRCNTN47B17E979L	MARCUCCIO ANTONIO	2	25.691,00
2408	MRGTZN33E48E471L	MARGHERITA TIZIANA	2	63.663,60
2409	MRGFMN65A44F152F	MARGHERITI FILOMENA	2	29.540,00
2410	MRGGPP71M08B180J	MARGHERITI GIUSEPPE ANTONIO SAL	2	42.000,00
2411	MRNNPL68A71C978G	MARIANO ANNA PAOLA	2	121.688,00
2412	MRNRLN71D45E815M	MARIANO ARILIANA	2	54.611,20
2413	MRNNDR77T27B923Y	MARINELLI ANDREA	2	15.582,00
2414	MRNGPP63C06E645X	MARINOTTI GIUSEPPE	2	84.000,00
2415	MRCCML66C52L011Q	MAROCCIA CARMELA	2	103.000,00
2416	MRTGLI46R57L472O	MAROTTA GIULIA	2	18.550,00
2417	MRRFNC65S27E506X	MARRA FRANCESCO	2	19.292,00
2418	MRSFPP59C18G187S	MARSEGLIA FILIPPO	2	35.616,00
2419	MRTRCR30C01F101B	MARTANO RICCARDO	2	363.750,66
2420	MRTGPP42C25D508J	MARTELLI GIUSEPPE	2	31.906,00
2421	MRTGNN62L10F604K	MARTINA GIOVANNI	2	48.230,00
2422	MRTNMR39R55L776H	MARTUCCI ANNA MARIA	2	29.680,00
2423	MRTFLC53R61D508V	MARTUCCI FELICIA	2	51.940,00
2424	MRTRCC31C14G187X	MARTUCCI ROCCO	2	22.260,00
2425	MRTSMN67T02F915X	MARTUCCI SIMONE	2	96.460,00
2426	MRTVNT41A27G187O	MARTUCCI VITANTONIO	2	14.000,00
2427	MRZLSN48M05D863V	MARZANO ALESSANDRO	2	117.607,00

PSR Puglia 2007-2013 - MISURA 216 – Azione 1
"Ripristino muretti a secco".
Graduatoria Regionale definitiva

N. POS	IDENTIFICATIVO FISCALE	RAGIONE SOCIALE	PUNTEGGIO	IMPORTOAMMESSO
2428	MRZGPP59R19B809T	MARZIO GIUSEPPE	2	42.840,00
2429	MSADMN47A21H096S	MASI DAMIANO	2	34.132,00
2430	MSAGNN72A06H096N	MASI GIOVANNI LUIGI	2	25.747,40
2431	MSAGNN76M28F915W	MASI GIOVANNI LUIGI	2	46.915,18
2432	MSAGRZ59H52E038W	MASI GRAZIA	2	14.840,00
2433	MSAPLA42L02F915M	MASI PAOLO	2	53.293,41
2434	MSAVTI21C29F915Y	MASI VITO	2	79.036,36
2435	MSSVCN35P27G187W	MASSARI VINCENZO	2	174.221,60
2436	MSSRFL34R62A512I	MASSARO RAFFAELA	2	115.752,00
2437	03476750751	MASSERIA GRANDE S.R.L.	2	33.761,00
2438	05758040728	MASSERIA MONACELLE DI PESCE TERESA & FIUME MARIANNA SOC. SEMPLICE	2	222.600,00
2439	05561160721	MASSERIA SAN VINCENZO SRL	2	148.400,00
2440	MSTGCM68P06H096Q	MASTRANGELO GIACOMO	2	24.648,40
2441	MSTFNC51S03D508P	MASTRO FRANCO	2	37.396,80
2442	MSTPTR53P23D508D	MASTROCHIRICO PIETRO	2	29.005,20
2443	MSTNNA43L49I950D	MASTROLIA ANNA	2	52.682,00
2444	MSTRMR61C52C134R	MASTRONARDI ROSA MARIA	2	15.211,00
2445	MZZPRZ52R21I459A	MAZZA PATRIZIO	2	35.000,00
2446	MZZRZN48A18B690B	MAZZEO ORONZO NICOLA	2	17.203,00
2447	MZZCSC62B46L472U	MAZZONE CRESCENZA	2	63.070,00
2448	MZZMTT27D21L472I	MAZZONE MATTEO	2	18.550,00
2449	MLCNDR41T01D851S	MELCARNE ANDREA	2	53.520,46
2450	MLCCRL80M13D851X	MELCARNE CARLO	2	86.665,60
2451	MLCDNA30E29D851T	MELCARNE DANA	2	96.736,00
2452	MLCGNN69B13G751D	MELCARNE GIOVANNI	2	11.188,00
2453	MLCVTI44H11D851F	MELCARNE VITO	2	23.269,12
2454	MLCLGU68H11H826I	MELCORE LUIGI	2	19.774,30
2455	MLEPTR38R09D862F	MELE PIETRO	2	14.840,00
2456	MLLFNN55S04I115C	MELLO FERNANDO	2	23.744,00
2457	MLLRSR55P60L049O	MELLONE ROSARIA	2	70.000,00
2458	MLNDNC67S04I045N	MELONE DOMENICO	2	15.582,00
2459	MLRLVN33B08G188D	MELORIO ALDO VINCENZO	2	118.720,00
2460	MLPNGL64M30G187N	MELPIGNANO ANGELO	2	29.680,00
2461	MMMGNN56C10D761J	MEMMOLA GIOVANNI	2	17.808,00
2462	MNGCSM50S27E471G	MENGA COSIMO	2	21.000,00
2463	MEONMR42S41A662E	MEO ANNAMARIA	2	34.799,80
2464	MRCRTI35D64A185E	MERCURI RITA	2	13.356,00
2465	MRCCSM47H03L485R	MERICO COSIMO	2	10.759,00
2466	MRCGNN51T09L485N	MERICO GIOVANNI	2	17.066,00
2467	MRCMNT51P44L485G	MERICO MARIA ANTONIA	2	14.840,00
2468	MZZNNA69C43H096P	MEZZAPESA ANNA	2	54.870,90
2469	MZZGPP54P18H096G	MEZZAPESA GIUSEPPE	2	66.780,00
2470	MZZGPP24A03F915R	MEZZAPESA GIUSEPPE	2	37.100,00
2471	MZZPTR66B19H096F	MEZZAPESA PIETRO	2	44.520,00
2472	MZZSFN60R17A149U	MEZZAPESA STEFANO	2	8.162,00
2473	MZZLGU63C03Z110N	MEZZI LUIGI	2	12.836,60

PSR Puglia 2007-2013 - MISURA 216 – Azione 1
"Ripristino muretti a secco".
Graduatoria Regionale definitiva

N. POS	IDENTIFICATIVO FISCALE	RAGIONE SOCIALE	PUNTEGGIO	IMPORTOAMMESSO
2474	MCCDNT36A31D508P	MICCOLI DONATO	2	14.000,00
2475	MCCSFN76A49F280H	MICCOLIS STEFANIA	2	33.390,00
2476	MLIPMR54L61F205S	MIELI PAOLA MARIA	2	47.488,00
2477	MLNLGU30A10F839X	MILONE LUIGI	2	98.000,00
2478	MNNNTN52C21G187O	MINNA ANTONIO	2	17.500,00
2479	MNNGRZ42P67E645H	MINNO GRAZIA	2	15.143,80
2480	MNILDM53A01C134H	MINOIA LUCA DOMENICO PIETRO	2	22.260,00
2481	MNSGNN47A09L485F	MINOSI GIOVANNI	2	59.360,00
2482	MNCSVT53P09B428Y	MINUCO SALVATORE CLAUDIO	2	7.420,00
2483	MRIDNL73T18E563Q	MIRI DANILO	2	12.970,00
2484	MTIGPP49A03C424Y	MITA GIUSEPPE	2	14.840,00
2485	MTRLCN66E12B180Q	MITROTTA LUCIANO	2	14.000,00
2486	MLIVTI57M13C741E	MIULI VITO	2	25.970,00
2487	MZZCMD77H30D508N	MIZZI COSIMO DANIELE	2	25.970,00
2488	MBLBDT52P21A339X	MOBILIO BENEDETTO MATTEO	2	36.209,60
2489	MGGFNC49D16C741A	MOGGIA FRANCESCO	2	44.520,00
2490	MLODNC64T20B809M	MOLA DOMENICO	2	9.646,00
2491	MNPNTN40H56D508Z	MONOPOLI ANTONIA	2	25.970,00
2492	MNTNNR43H53C424C	MONTANARO ANTONIA ROSA	2	92.192,00
2493	MNTNTN71M09E986I	MONTANARO ANTONIO	2	20.000,00
2494	MNTNNG58D64I549R	MONTEDURO ANTONIA GIUDITTA	2	22.260,00
2495	MRONNL79P12G187A	MOREA ANTONELLO	2	22.260,00
2496	MRLLRD40P42L383L	MORELLI LEONARDA	2	77.224,39
2497	MTTMGH71M63F915S	MOTTOLA MARGHERITA	2	7.420,00
2498	MCUNMR61D47L711B	MUCI ANNA MARIA	2	207.760,00
2499	MSRNMR57S49D883E	MUSARO' ANNA MARIA RITA	2	21.302,82
2500	MSTDNL71B47E205P	MUSTO DANIELA	2	16.800,00
2501	NPLRCR65P05E506Q	NAPOLI RICCARDO	2	22.260,00
2502	NRDCMS70H55D171O	NARDELLI COMASIA	2	14.994,00
2503	NRDGNN63M15G187I	NARDELLI GIOVANNI	2	20.776,00
2504	NRDGPP67T20D508M	NARDUCCI GIUSEPPE	2	111.300,00
2505	NRDTRS60M58D508Z	NARDUCCI TERESA	2	14.840,00
2506	NTLRSN45H54D508J	NATALIZI ROSSANA	2	22.260,00
2507	NTLNTN60L41E038D	NATILE ANTONIA	2	29.680,00
2508	NGRNMR42H65G188G	NEGRO ANNA MARIA	2	95.718,00
2509	NGRGNN39M06H729N	NEGRO GIOVANNI	2	28.973,60
2510	NGRGPP58H30I059F	NEGRO GIUSEPPE	2	37.100,00
2511	NMZSHL50P45Z114N	NEMAZEE SHEILA	2	85.441,30
2512	NTTGNN29R25H096F	NETTI GIOVANNI STEFANO	2	111.300,00
2513	NTTMCT69D43H096H	NETTI MARIA CATERINA	2	14.840,00
2514	NTTMGV68E55H096B	NETTI MARIA GIOVANNA	2	35.000,00
2515	NTTSST64A16F915W	NETTI SEBASTIANO	2	15.900,00
2516	NTTSFN61R29H096U	NETTI STEFANO	2	55.650,00
2517	NTTSFN70A21H096T	NETTI STEFANO	2	20.067,39
2518	NGRNNN55H60C726C	NIGRO ANNINA	2	57.460,48
2519	NGRDNT59A43C424C	NIGRO DONATA	2	11.130,00

PSR Puglia 2007-2013 - MISURA 216 – Azione 1
"Ripristino muretti a secco".
Graduatoria Regionale definitiva

N. POS	IDENTIFICATIVO FISCALE	RAGIONE SOCIALE	PUNTEGGIO	IMPORTOAMMESSO
2520	NTTGVT32A20C134L	NITTI GIANVITO	2	48.749,40
2521	NTTSVR82T03C134Y	NITTI SAVERIO	2	29.680,00
2522	NBLMLS58P54L049E	NOBILE MARIA ELISABETTA	2	39.900,00
2523	NBLMTN58A65G187G	NOBILE MARTINA	2	22.260,00
2524	NTRGFR58E11F784X	NOTARISTEFANO GIANFRANCO	2	195.813,80
2525	NTRGPP69S14H096T	NOTARNICOLA GIUSEPPE	2	37.100,00
2526	NZZDNI59B43A281P	NUZZO DIANA	2	24.857,00
2527	NZZFNC37S51D305T	NUZZO FRANCESCA	2	182.012,60
2528	06290560728	OLIMPIA SOCIETA' AGRICOLA S.S.	2	37.100,00
2529	LVOGPP39P21D508M	OLIVA GIUSEPPE	2	21.000,00
2530	RLNBGN58D19I887O	ORLANDINI BENIGNO	2	159.530,00
2531	RLNGTA54E58E979G	ORLANDO AGATA	2	39.326,00
2532	RLNMTR63P55L472X	ORLANDO MARIA TERESA	2	14.840,00
2533	01670470747	OSTERIA CANTONE DI A. BRUCOLI E C. S.A.S.	2	37.100,00
2534	STNSNT43S23D508U	OSTUNI SANTE	2	14.000,00
2535	PGLMCL53S45C865W	PAGLIALONGA IMMACOLATA	2	54.729,00
2536	PGLLMN29T53B506U	PAGLIARA LUCIA EMANUELA	2	37.100,00
2537	PGLMRZ66C03E882X	PAGLIARULO MAURIZIO	2	20.356,77
2538	PGLVTI62H15D508J	PAGLIARULO VITO	2	133.560,00
2539	PNALSN74P06A662O	PAIANO ALESSANDRO	2	31.906,00
2540	PNAGRZ32A71E053M	PAIANO GRAZIA	2	14.320,00
2541	PNAMLC70A52I119P	PAIANO MARIA LUCIA	2	21.147,00
2542	PLDPQL55D06L011C	PALADINI PASQUALE	2	29.680,00
2543	PLNPRI73T20E506E	PALANO PIERO	2	31.535,00
2544	PLTMRA44D60F915L	PALATTELLA MARIA	2	20.776,00
2545	PLZNGL73S14D508X	PALAZZO ANGELO	2	28.000,00
2546	PLZLCU66D50D761D	PALAZZO LUCIA	2	139.300,00
2547	PLMGNN60A20B413E	PALMA GIOVANNI	2	89.040,00
2548	PLMSVT38L09D223G	PALMIERI SALVATORE NICOLA	2	35.616,00
2549	PLMCRL66B26D508W	PALMISANO CARLO	2	21.000,00
2550	PLMCSM52L31C424Y	PALMISANO COSIMO	2	30.000,00
2551	PLMDNT73S23E986H	PALMISANO DONATO	2	12.253,50
2552	PLMFNC51P13L472M	PALMISANO FRANCESCO	2	17.948,98
2553	PLMGRG50P04E645J	PALMISANO GIORGIO	2	15.799,00
2554	PLMGNN56R24B809U	PALMISANO GIOVANNI	2	23.450,00
2555	PLMGPP56D06G187Y	PALMISANO GIUSEPPE	2	17.808,00
2556	PLMGPP56H11C741M	PALMISANO GIUSEPPE	2	28.000,00
2557	PLMLRD62R06E645A	PALMISANO LEONARDO	2	31.312,40
2558	PLMLNZ37P16E645B	PALMISANO LORENZO	2	140.000,00
2559	PLMPTR47C31C424U	PALMISANO PIETRO	2	7.420,00
2560	PLMVTI51M20D508P	PALMISANO VITO	2	25.095,00
2561	PLMGNN74L15E506M	PALUMBO GIOVANNI	2	40.068,00
2562	PLMMRC75S11E506R	PALUMBO MARCO	2	96.460,00
2563	PPPVTI62H07A662L	PAPPALEPORE VITO	2	140.000,00
2564	PRDGPP37C16E038J	PARADISO GIUSEPPE	2	22.400,00
2565	PRDNCL28R03E038H	PARADISO NICOLA	2	45.262,00

PSR Puglia 2007-2013 - MISURA 216 – Azione 1
"Ripristino muretti a secco".
Graduatoria Regionale definitiva

N. POS	IDENTIFICATIVO FISCALE	RAGIONE SOCIALE	PUNTEGGIO	IMPORTOAMMESSO
2566	PRSFNC27D22A662H	PARISI FRANCESCO	2	18.550,00
2567	81000750745	PARROCCHIA SAN GIOVANNI BATTISTA	2	21.000,00
2568	PSCFNC42E11A662W	PASCALE FRANCESCO	2	20.776,00
2569	PSTLRD75D19F152T	PASTORE ALFREDO	2	28.000,00
2570	PSTNTN52M43G187U	PASTORE ANTONIA	2	37.100,00
2571	PSTSFN48L61A662C	PASTORE BOVIO SERAFINA ANNA MARIA	2	35.096,60
2572	PSTCTN67E43B923H	PASTORE COSTANZA	2	59.360,00
2573	PSTDNC57L27H749W	PASTORE DOMENICO	2	33.390,00
2574	PSTMHL64E18E471N	PASTORE MICHELE	2	65.380,00
2575	PSTGDM60B11H501S	PASTORE-BOVIO GIANDOMENICO	2	37.100,00
2576	PSTNTN79T01E506R	PASTORINI ANTONIO	2	115.455,20
2577	PTNMZN61E14C424R	PATIANNA MAURIZIO ANTONIO	2	77.000,00
2578	PDCFST34S16L776G	PEDACI FAUSTO	2	43.407,00
2579	PDNMRS82T49H096A	PEDONE MARISA	2	34.503,00
2580	PLLLEI62M25A285S	PELLEGRINO ELIA	2	41.552,00
2581	PLLVLR65L55H501S	PELLEGRINO VALERIA	2	237.440,00
2582	PNSFNC79A13D508V	PENSATO FRANCESCO	2	29.680,00
2583	PNTMRA67C14C741G	PENTASSUGLIA MARIO	2	31.500,00
2584	PPEQRC64A25G187P	PEPE QUIRICO	2	52.500,00
2585	PPESNN78S61G751T	PEPE SUSANNA MARIA	2	141.722,00
2586	PRRPLM44S42F376X	PERRICCI PALMA	2	9.646,00
2587	PRRDNC54A12A149Y	PERRINI DOMENICO	2	7.420,00
2588	PRRRST67S07D508G	PERRINI ERNESTO	2	44.520,00
2589	PRRPLA76P57H096X	PERRINI PAOLA	2	51.049,00
2590	PRRGPP53D41H822I	PERRONE GIUSEPPA SILVANA	2	84.000,00
2591	PRRLRA87L68F842F	PERRONE LAURA	2	118.720,00
2592	PRTGNN66R28F376B	PERTOSA GIOVANNI	2	15.582,00
2593	PSRLMR24P59A514G	PESARE LUCIA MARIA	2	85.962,00
2594	PTTGNN68P21C978W	PETITO GIOVANNI ANGELO	2	37.842,00
2595	PTTLGU65S05C978U	PETITO LUIGI	2	126.140,00
2596	PTTMLG64M12C978U	PETITO MAURO LUIGI GIUSEPPE	2	34.874,00
2597	PTRLDN47P64G187W	PETRACHI LOREDANA	2	27.454,00
2598	02694240736	PETROSE TENIMENTI SRL	2	74.338,47
2599	PTRLRD58P07F923Y	PETROSINO LEONARDO	2	44.520,00
2600	PTRNGL31C45D508E	PETRUZZI ANGELA	2	29.680,00
2601	PTRFNC71C28C134L	PETRUZZI FRANCESCO	2	19.870,76
2602	PTRGMR65E19H096Y	PETRUZZI GIAMMARINO	2	56.577,50
2603	PTRVTR66A66D508E	PETRUZZI VITTORIA	2	9.000,00
2604	PZZLEI39S22L383R	PEZZUTO ELIO	2	61.493,99
2605	PCCBGI53B14L419Y	PICCINNI BIAGIO	2	44.520,00
2606	PCCGPP87D10B936F	PICCIOLO GIUSEPPE	2	55.650,00
2607	PCCNLN49S15E645Q	PICCOLI ANGELANTONIO	2	27.590,50
2608	PCCCCT70D47I045D	PICCOLI CONCETTA	2	7.420,00
2609	PCLGBT45T06C134N	PICELLA GIAMBATTISTA	2	33.909,40
2610	PCLTMS47L30C134Y	PICELLA TOMMASO	2	59.360,00
2611	PCHGNN54A25I467E	PICHIERRI GIOVANNI	2	89.307,12

PSR Puglia 2007-2013 - MISURA 216 – Azione 1
"Ripristino muretti a secco".
Graduatoria Regionale definitiva

N. POS	IDENTIFICATIVO FISCALE	RAGIONE SOCIALE	PUNTEGGIO	IMPORTOAMMESSO
2612	PCCRSL55S57I119C	PICOCCI ROSSELLA	2	7.420,00
2613	PDRFNC61E11E979Q	PIDRI FRANCESCO	2	37.842,00
2614	PPLPQL49H14A149U	PIEPOLI PASQUALE	2	14.398,51
2615	PGNFMN24C25A149P	PIGNATELLI FILOMENO	2	10.220,00
2616	PNIGLG84A19B936H	PINO GIANLUIGI	2	11.352,60
2617	PNTGRG42P19D508R	PINTO GIORGIO	2	7.420,00
2618	PNTGNN76C20D508F	PINTO GIOVANNI	2	29.680,00
2619	PNTLMC28H16H749A	PINTO LUIGI MICHELE	2	42.754,04
2620	PNTMCR50L60E645U	PINTO MARIA CARMELA	2	7.420,00
2621	PNTSFN52L21D508A	PINTO STEFANO	2	148.400,00
2622	PNTVTI51M23E645U	PINTO VITO	2	13.990,90
2623	PPLNFL55P65F376D	PIPOLI ANNA FILOMENA	2	37.100,00
2624	PPLCRN60R68F152E	PIPOLI CATERINA	2	27.735,96
2625	PSNMRC62A14F376V	PISANI MARCO	2	74.200,00
2626	PZZNGL64E58F915A	PIZZARELLI ANGELA	2	12.614,00
2627	PZZFNC33A20F915C	PIZZARELLI FRANCESCO	2	38.874,00
2628	PZZFNC59L05F915B	PIZZARELLI FRANCESCO	2	31.800,00
2629	PLNGPP56E30G285S	PLANTERA GIUSEPPE	2	10.239,60
2630	PLGPQL60M13H096E	POLIGNANO PASQUALE	2	22.260,00
2631	PLGVTR39D48H096D	POLIGNANO VITTORIA SANTA	2	41.329,40
2632	PLMMLC70A70D862F	POLIMENO MARIA LUCE	2	54.104,41
2633	PLTFNC60M20E645X	POLITO FRANCESCO	2	14.000,00
2634	PMSRHL48S65G187V	POMES RACHELE	2	14.840,00
2635	PNZNRC36H55E506M	PONZETTA ENRICA	2	148.400,00
2636	PTNNGL49H59D508V	POTENZA ANGELA	2	51.940,00
2637	PTNFNC43S25D508N	POTENZA FRANCESCO	2	111.300,00
2638	PTNFNC37S25D508P	POTENZA FRANCESCO	2	32.648,00
2639	PTNMRA43S49D508Q	POTENZA MARIA	2	40.068,00
2640	PTNVTI68D53F205U	POTENZA VITA	2	111.300,00
2641	PTPGPP42H62F101P	POTI' POTI' GIUSEPPA	2	36.580,60
2642	PZOGMM53P68A662P	POZIO GEMMA	2	21.000,00
2643	PRTCSM39S14L064V	PREITE COSIMO	2	16.620,00
2644	PRTLGU63A02I549U	PREITE LUIGI	2	19.321,68
2645	PRTSTM84A27L419H	PREITE SETTIMIO	2	30.422,00
2646	PRSVSL58A30I396L	PRESTO VITO SALVATORE	2	7.000,00
2647	PRMCSM68P26B936R	PRIMICERI COSIMO	2	103.063,80
2648	PRFMRA67A54I549G	PROFICO MARIA	2	54.833,80
2649	PRTSNT36T19A425I	PROTEZIONE SANTO	2	24.931,20
2650	PRDFNC52C22C424Z	PRUDENTINO FRANCESCO	2	9.200,00
2651	PRDGRZ48C53C424S	PRUDENTINO GRAZIA	2	19.292,00
2652	PRDVNT37C13C424G	PRUDENTINO VITANTONIO	2	9.200,00
2653	PGLNMR36L66A149U	PUGLIESE ANNA MARIA IMMACOLAT	2	23.076,20
2654	PGLNTN60D42H096M	PUGLIESE ANTONIA	2	21.000,00
2655	PGLGNN71S02F376R	PUGLIESE GIOVANNI	2	19.292,00
2656	PGLRNZ66L17C134C	PUGLIESE ORONZO	2	18.550,00
2657	PGLPLA68P12F915A	PUGLIESE PAOLO	2	36.445,56

PSR Puglia 2007-2013 - MISURA 216 – Azione 1
"Ripristino muretti a secco".
Graduatoria Regionale definitiva

N. POS	IDENTIFICATIVO FISCALE	RAGIONE SOCIALE	PUNTEGGIO	IMPORTOAMMESSO
2658	PGLSNT49H13F376R	PUGLIESE SANTE	2	25.228,00
2659	PGLVRN66B46D508A	PUGLIESE VENERANDA	2	14.840,00
2660	PGLVTI60R55G187Y	PUGLIESE VITA	2	37.100,00
2661	PTGCSM46C03G187R	PUTIGNANO COSIMO	2	148.400,00
2662	PTGLGU81M08A662K	PUTIGNANO LUIGI	2	178.080,00
2663	QRNGPP75H17G187Z	QUARANTA GIUSEPPE	2	14.000,00
2664	QRTCSM57P26F915N	QUARATO COSMA	2	145.061,00
2665	QRTNTN28A17E563J	QUARTA ANTONIO	2	23.673,50
2666	QTUFNC42E09F915T	QUIETE FRANCESCO PAOLO	2	90.524,00
2667	RDCCST66B56E648C	RADICE CRISTINA	2	74.200,00
2668	RGNFNC47M18I045L	RAGNI FRANCESCO	2	22.260,00
2669	RGSGNN78T69E815M	RAGUSA GIOVANNA	2	39.673,99
2670	RGSSVT33A66B086A	RAGUSA SALVATRICE	2	14.480,00
2671	RHLRRT60M30A185R	RAHELI ROBERTO	2	33.686,80
2672	RHAMTN52D06H047R	RAHO MARTINO	2	24.486,00
2673	RMPGPP60P55L383M	RAMPINO GIUSEPPA	2	54.166,00
2674	RMNNGL27P49C975G	RAMUNNI ANGELA	2	18.550,00
2675	05636000720	RANCH S.R.L.	2	82.213,60
2676	RSADNC71L10E061J	RAUSA DOMENICO	2	85.171,21
2677	RVNMTR76P69D883A	RAVENNA MARIA TERESA	2	28.938,00
2678	RCCLNZ76C06L419A	RICCHIUTI LORENZO	2	29.680,00
2679	00182160747	RICCI GIUDITTA E RITA	2	43.000,00
2680	RCCNCL67E02C424Y	RICCI NICOLA	2	50.000,00
2681	RCCPQL56B03C424R	RICCI PASQUALE	2	185.500,00
2682	RCCPLA56A05G188W	RICCIARDI PAOLO	2	103.880,00
2683	RCPVTI78M16D508U	RICUPERO VITO	2	44.520,00
2684	00422470757	RINASCITA AGRICOLA SOC. COOP. A R.L.	2	51.286,00
2685	RTNGFR77D06H096F	RIOTINO GIANFRANCO	2	111.300,00
2686	RZZNNF70B18E506H	RIZZO ANTONIO FRANCO	2	180.670,00
2687	RZZGLN50A25A184V	RIZZO GIULIANO	2	30.422,00
2688	RZZGPP47C01L010L	RIZZO GIUSEPPE LUIGI	2	33.019,00
2689	RZZLGU63S18E061H	RIZZO LUIGI	2	18.921,00
2690	RZZMRZ61D15F842P	RIZZO MAURIZIO	2	45.484,60
2691	RZZRLD36R01A184O	RIZZO RINALDO	2	40.810,00
2692	RDGSVT61A03L484E	RODIGLIANO SALVATORE	2	32.331,91
2693	RLLBGI61C21E538F	ROLLO BIAGIO	2	89.040,00
2694	RMORND36H01G187C	ROMA ARMANDO	2	15.582,00
2695	RMOCMD59L01G187H	ROMA COSIMO DAMIANO	2	18.550,00
2696	RMNNNA43T43H096M	ROMANAZZI ANNA	2	18.200,00
2697	RMNGNN40T25H096T	ROMANAZZI GIOVANNI	2	14.000,00
2698	RMNRFL62C17H096X	ROMANAZZI RAFFAELE	2	23.892,40
2699	RMNVCN32B21H096S	ROMANAZZI VINCENZO	2	27.825,00
2700	RMNFDL21E51A149E	ROMANO FEDELA	2	19.143,60
2701	RMNVRN59M13E563E	ROMANO VALERIO ANTONIO	2	39.978,00
2702	RMTFNC51P18A149T	ROMITO FRANCESCO	2	22.260,00
2703	RSTFPP53L10E645R	ROSATO FILIPPO	2	12.530,00

PSR Puglia 2007-2013 - MISURA 216 – Azione 1
"Ripristino muretti a secco".
Graduatoria Regionale definitiva

N. POS	IDENTIFICATIVO FISCALE	RAGIONE SOCIALE	PUNTEGGIO	IMPORTOAMMESSO
2704	RSTGNN55P13E645O	ROSATO GIOVANNI	2	14.469,00
2705	RSTGRZ62E53E986J	ROSATO GRAZIA	2	20.405,00
2706	RSTLGU53H10C741O	ROSATO LUIGI	2	21.000,00
2707	RSTMNG33R60E645J	ROSATO MARIA ANGELA	2	89.040,00
2708	RSSNTN48P11A149U	ROSSI ANTONIO	2	20.776,00
2709	RTOFNC26D18F784M	ROTA FRANCESCO	2	31.500,00
2710	RTLNLG64C59H096G	ROTOLO ANGELA GIUSEPPINA	2	60.695,60
2711	RTNGPP47E23F221N	ROTUNDO GIUSEPPE	2	48.230,00
2712	RBNNCL60H19A048G	RUBINO NICOLA	2	20.776,00
2713	RGGMSM49E18E506O	RUGGE MASSIMO	2	29.680,00
2714	RGGGRG52T02E645P	RUGGIERI GIORGIO	2	11.247,60
2715	RGGNCL50E23F376T	RUGGIERO NICOLO'	2	38.584,00
2716	SBAMRA76B61D862S	SABA MARIA	2	12.676,32
2717	SBTFMN60P60C741H	SABATELLI FILOMENA	2	105.957,60
2718	SBTGPP35H08G787R	SABATELLI GIUSEPPE	2	69.006,00
2719	SBTSGP72T14L419E	SABATO SERGIO PASQUALE	2	10.684,80
2720	SBTTZN76P68B936R	SABATO TIZIANA	2	77.168,00
2721	SCCLDM71T24B180Y	SACCHI LUIGI DOMENICO	2	40.810,00
2722	SCCCRN71P58D508S	SACCO CATERINA	2	37.100,00
2723	SCCVNT60A01B809G	SACCO VITO ANTONIO	2	84.000,00
2724	SLRPQL36R01H729B	SALERNO PASQUALE	2	14.840,00
2725	SNGPRZ58P60B187P	SANGALLI PATRIZIA	2	37.100,00
2726	SNRGPP76A03A225E	SANROCCO GIUSEPPE	2	326.480,00
2727	05487960725	SANT'ANNA SOCIETA' AGRICOLA COOPERATIVA	2	100.170,00
2728	SNTMCL45A66D508I	SANTINI IMMACOLATA	2	21.000,00
2729	SNTCSM73L07E986Y	SANTORO COSIMO	2	86.935,80
2730	SNTGNN52C28E986L	SANTORO GIOVANNI	2	22.750,00
2731	SNTGPP55E09E645R	SANTORO GIUSEPPE	2	14.511,00
2732	SNTMTR36P45G187Q	SANTORO MARIA TERESA	2	50.000,00
2733	SNTMTR57C16G187Y	SANTORO MARIO TERENZIO	2	74.200,00
2734	SNTNCL43A13G187Q	SANTORO NICOLA	2	25.970,00
2735	SNTQRC71B07D508F	SANTORO QUIRICO	2	89.040,00
2736	SPNDLR25P63G187Y	SAPONARO ADDOLORATA	2	16.324,00
2737	SPNFNC62M07G187B	SAPONARO FRANCESCO	2	9.500,00
2738	SPNRNZ34L27G187S	SAPONARO ORONZO	2	9.500,00
2739	SRCNTN27S13D761C	SARACINO ANTONIO	2	7.420,00
2740	SRCLNE37H43I467V	SARACINO ELENA	2	44.100,00
2741	SRCMHL51B02B690P	SARACINO MICHELE	2	52.385,20
2742	SRCVTI54S18A662W	SARACINO VITO	2	166.950,00
2743	SRCVGN77M61D883M	SARCINELLA VIRGINIA	2	10.981,60
2744	SRDSFN75D52G187U	SARDELLI STEFANIA	2	18.550,00
2745	SRNLSU11P49A281E	SARNO LUISA	2	148.400,00
2746	SVNMLC60D42L711B	SAVINA MARIA LUCIA	2	74.125,80
2747	SBNNTN74M02B809C	SBANO ANTONIO	2	17.150,00
2748	SBLNCL81T20A662F	SBLENDORIO NICOLA	2	14.840,00
2749	SCRNTN42P64D508W	SCARAFILE ANTONIA	2	28.000,00

PSR Puglia 2007-2013 - MISURA 216 – Azione 1
"Ripristino muretti a secco".
Graduatoria Regionale definitiva

N. POS	IDENTIFICATIVO FISCALE	RAGIONE SOCIALE	PUNTEGGIO	IMPORTOAMMESSO
2750	SCRPTR43B06D508A	SCARAFILE PIETRO	2	22.260,00
2751	SCRPLA57P49F784Y	SCARANO PAOLA	2	84.000,00
2752	SCRCCT63R63I059S	SCARPA CONCETTA	2	74.793,60
2753	SCHMRC55E03L484U	SCHIAVANO MARCO	2	39.096,00
2754	SCHLNZ62C13E038O	SCHIAVINO LORENZO	2	18.550,00
2755	SCHCRL33M17F915I	SCHIAVONE CARLO	2	22.260,00
2756	SCHNNL64C51D862H	SCHITO ANTONELLA	2	38.584,00
2757	SCLGPP66H10E986A	SCIALPI GIUSEPPE	2	17.080,00
2758	SCNGPP47A26D508X	SCIANARO GIUSEPPE	2	81.620,00
2759	SCNNLR48A42A149Q	SCIANNI ANGELA ROSA	2	22.260,00
2760	SCRRZO71M25I158D	SCIROCCO ORAZIO	2	10.000,00
2761	SCRGPP34C28I059O	SCORRANO GIUSEPPE	2	59.360,00
2762	SMRDNT41T71G187G	SEMERANO DONATA	2	28.000,00
2763	SMRNDR73D15B809V	SEMERARO ANDREA	2	51.940,00
2764	SMRNMR59A42C741F	SEMERARO ANNA MARIA	2	28.863,80
2765	SMRNTN51B50D508X	SEMERARO ANTONIA	2	21.000,00
2766	SMRGNE41L46D508A	SEMERARO EUGENIA	2	25.200,00
2767	SMRFNC25R02C741B	SEMERARO FRANCESCO	2	119.833,00
2768	SMRMRS44R41C741O	SEMERARO MARIA ROSARIA	2	35.000,00
2769	SMRPQL47P25B809J	SEMERARO PASQUALE	2	59.360,00
2770	SMRQRC64P19C741V	SEMERARO QUIRICO	2	100.000,00
2771	SRGRRT49C16F054R	SERGIO ROSARIO TOMMASO ANTO	2	45.855,60
2772	SREFNC35S16H096H	SERIO FRANCESCO	2	49.862,40
2773	SRRSVT67B07B616Z	SERRA SALVATORE	2	28.938,00
2774	SRRNNA60E57B822N	SERRONE ANNA	2	81.100,60
2775	SGBGPP36A01A149D	SGOBBA GIUSEPPE	2	13.660,22
2776	SGRMCL47R23G187O	SGURA MARCELLO	2	22.260,00
2777	SBLGPP61R09D508R	SIBILIO GIUSEPPE	2	37.100,00
2778	SCLPLA21P20C741U	SICILIA PAOLO	2	7.000,00
2779	SCLPLA22M26I396O	SICILIA PAOLO	2	84.000,00
2780	SMNNNA71A42H096H	SIMONE ANNA	2	25.970,00
2781	SMNLSN50L13L049M	SIMONETTI ALESSANDRO	2	93.800,00
2782	SNSVCN59P27A285Q	SINISI VINCENZO	2	46.746,00
2783	SSTNCL32L13E645A	SISTO NICOLA	2	16.149,00
2784	06543970724	SOCIETA' AGRIC CERERE S A S DI LONGO FRANCESCO C	2	111.300,00
2785	02140310745	SOCIETA' AGRICOLA AGRITRULLI S.S. DI MANGIALARDI NICOLA & C.	2	35.000,00
2786	04957580725	SOCIETA' AGRICOLA CAMPANELLA LUIGI E PIETRO S.S.	2	99.799,00
2787	05837530723	SOCIETA' AGRICOLA F.LLI PACIELLO S.S.	2	74.200,00
2788	06610590728	SOCIETA' AGRICOLA FRATELLI ORLANDO	2	59.360,00
2789	06669800721	SOCIETA' AGRICOLA MASSERIA CIAMPACOTTA S.S.	2	22.260,00
2790	03584120236	SOCIETA' AGRICOLA MASSERIA IL DRAGONE SRL	2	74.200,00
2791	02135300743	SOCIETA' AGRICOLA OLIVO DELLA FORTUNA DI GIACOVELLI MARIA CONCETTA & C S.A.S.	2	15.000,00
2792	06307170727	SOCIETA AGRICOLA SEMPLICE CARELLA DI MAGGI MARIANFRANCESCA & C	2	20.034,00

PSR Puglia 2007-2013 - MISURA 216 – Azione 1
"Ripristino muretti a secco".
Graduatoria Regionale definitiva

N. POS	IDENTIFICATIVO FISCALE	RAGIONE SOCIALE	PUNTEGGIO	IMPORTOAMMESSO
2793	06287090721	SOCIETA' AGRICOLA SEMPLICE DI D'ONGHIA GIANVITO E D'ONGHIA NICOLA	2	43.139,88
2794	06194820723	SOCIETA' AGRICOLA STEA DI STEA VITA MARIA & C. S.A.S	2	48.526,80
2795	05160380720	SOCIETA' AGRICOLA VALLE SANA DI GIULIANO GIOVANNI E C. - SOCIETA' SEMPLICE	2	14.840,00
2796	05873960727	SOCIETA' AGRICOLASEMPLICE SIERRO DI PATRUNO VITO E MARIA S.S.	2	35.072,85
2797	06223300721	SOCIETA' SEMPLICE SANTA CHIARA - SOCIETA' AGRICOLA	2	74.200,00
2798	SLRNLN57T64G187L	SOLARI NATALINA	2	70.000,00
2799	SLTPTR53C21G187H	SOLETI PIETRO	2	32.900,00
2800	SZZMTT52B11G187W	SOZZI MATTEO	2	33.390,00
2801	SPDGNN64B58Z120O	SPADA GIOVANNA	2	22.260,00
2802	SPLGRG55P03E645L	SPALLUTO GIORGIO	2	12.910,80
2803	SPLPRN56T05E645T	SPALLUTO PIETRO ANTONIO	2	12.243,00
2804	SPCNGL27R53E061K	SPICCHIARELLO ANGELA	2	37.100,00
2805	SPNMHL74D02E038R	SPINELLI MICHELE	2	15.210,00
2806	SPRGFR57R29H096Y	SPORTELLI GIANFRANCO	2	23.225,00
2807	SPRRGV61L71H096R	SPORTELLI ROSA GIOVANNA	2	81.620,00
2808	STJFPP71R25E506S	STAJANO FILIPPO	2	18.550,00
2809	STLBDT57A62L219C	STALLONE DESANTIS BENEDETTA	2	9.646,00
2810	STENTN71A03E038D	STEA ANTONIO	2	14.840,00
2811	STFPPZ34M22G325V	STEFANELLI IPPAZIO	2	29.668,00
2812	STFRMR51P51F054I	STEFANELLI ROSA MARIA	2	41.915,00
2813	STFNRC32R12A350Z	STIFANI ENRICO	2	9.359,00
2814	STRGPP46P06C336T	STORELLA GIUSEPPE	2	22.260,00
2815	SMRPTR65B16G187P	SUMERANO PIETRO	2	16.324,00
2816	SPPPLS50S18E506O	SUPPRESSA PAOLO ALESSANDRO	2	81.620,00
2817	SRCTMS30C12E038E	SURICO TOMMASO	2	48.230,00
2818	TDDVNT46M05I396N	TADDEO VITANTONIO	2	22.260,00
2819	TGLBNT40D28E471R	TAGLIENTE BENITO	2	70.000,00
2820	TGLGPP47S04G187M	TAGLIENTE GIUSEPPE	2	29.680,00
2821	TGLMGS27A12D508T	TAGLIENTE MARIO GIUSEPPE	2	22.260,00
2822	TMBFNC80P02E815N	TAMBORINO FRISARI FRANCO	2	18.550,00
2823	TMBGPP70S26G187X	TAMBORRANO GIUSEPPE	2	12.317,20
2824	TNZBVN52E06G187O	TANZARELLA BONAVENTURA	2	22.260,00
2825	TNZDNC54D15G187O	TANZARELLA DOMENICO	2	18.550,00
2826	TNZMRS24R48G187D	TANZARELLA MARIA ROSARIA	2	22.260,00
2827	TRNNNA39E45L011J	TARANTINI ANNA	2	81.620,00
2828	TRQGNN40P07E038C	TARQUILIO GIOVANNI	2	11.130,00
2829	TRTDNC69P11F376C	TARTARELLO DOMENICO	2	37.100,00
2830	TTALNE46M59G187D	TATEO ELENA	2	37.100,00
2831	TRANTN51D13D508G	TAURO ANTONIO	2	35.000,00
2832	TVRNTN32R53F376Q	TAVERI ANTONIA	2	20.034,00
2833	TDSTMS35M07A662B	TEDESCO TOMMASO	2	20.034,00
2834	03163120755	TENUTA CARADONNA SOCIETA' COOPERATIVA AGRICOLA	2	127.401,40
2835	TTRNTN72C01Z401J	TETRO ANTONIO	2	10.388,00

PSR Puglia 2007-2013 - MISURA 216 – Azione 1
"Ripristino muretti a secco".
Graduatoria Regionale definitiva

N. POS	IDENTIFICATIVO FISCALE	RAGIONE SOCIALE	PUNTEGGIO	IMPORTOAMMESSO
2836	TNLLRD36A04E645I	TINELLA LEONARDO ANTONIO	2	7.180,60
2837	TNLCMN69D04A149Z	TINELLI CARMINE	2	10.209,92
2838	TNLVTR80R25H096B	TINELLI VITTORIANO	2	23.150,40
2839	TMMLGU27L12B413A	TOMMASI LUIGI	2	505.034,88
2840	TMMPTL28P26E984D	TOMMASI PANTALEO	2	22.494,00
2841	TMMPTL43R20B413V	TOMMASI PANTALEO	2	43.555,40
2842	TMMPNG67M30B413R	TOMMASI PIERANGELO	2	362.281,50
2843	TNDPMR68R06D862H	TONDI PAOLO MARCO	2	58.840,60
2844	TNTNDR51B10H047T	TONTI ANDREA	2	89.040,00
2845	TRRTDS61B03I045C	TORRONI TEODOSIO	2	70.000,00
2846	TTRVCN63C05L011Z	TOTARO VINCENZO	2	27.353,09
2847	TRLNTN27A13C865G	TRALDI ANTONIO	2	34.874,00
2848	TRMNNL28D45E563E	TRAMACERE ANTONIA LAZZARA	2	12.676,32
2849	TRMMRA69A11E815C	TREMOLIZZO MARIO	2	164.353,00
2850	TRMVCN53E16B822A	TREMOLIZZO VINCENZO	2	147.509,00
2851	TRRMRA60E05B809H	TRIARICO MARIO	2	13.020,00
2852	TRCMST62P25C975B	TRICASE MODESTO	2	11.130,00
2853	TRSGNN42P10D508D	TRISCIUZZI GIOVANNI	2	12.600,00
2854	TRCBNR61R06D508S	TURCHIARULO BERNARDINO	2	22.260,00
2855	TRCMTN64C06D508T	TURCHIARULO MARTINO	2	27.454,00
2856	TRCGRD52D03G187J	TURCO GERARDO	2	84.000,00
2857	TRUNMR66B44H729U	TURI ANNA MARIA CARMINA	2	45.114,00
2858	TRUNTN76H18E506X	TURI ANTONIO	2	43.481,20
2859	TRUCMT64R50H729K	TURI COSIMA TERESA ANNA	2	33.686,80
2860	TRUMRZ51D15F101C	TURI MAURIZIO	2	137.937,80
2861	TRUVCN57D11A662K	TURI VINCENZO	2	17.500,00
2862	TRUVNT29A03A149Y	TURI VITANTONIO	2	84.038,92
2863	TRRMNN75T66L319Z	TURRONE MARIANNA	2	29.680,00
2864	GGNDNT49R15B809I	UGGENTI DONATO	2	97.720,00
2865	GGNPQL41E10B809F	UGGENTI PASQUALE	2	35.000,00
2866	GGNVCN72M08B809V	UGGENTI VINCENZO	2	105.000,00
2867	RSUTMS85M22D761Q	URSO TOMMASO	2	22.260,00
2868	VLNNTN57E17C424U	VALENTE ANTONIO	2	35.000,00
2869	VLNMNT35L48D422U	VALENTE MARIA ANTONIETTA	2	63.980,00
2870	VLNMRG60E10E645Z	VALENTINI AMBROGIO	2	21.000,00
2871	VLNNGL68C47E645J	VALENTINI ANGELA	2	14.000,00
2872	VLNSVT36B08F716C	VALIANI SALVATORE	2	74.200,00
2873	VRSVLR78M09L328C	VARESANO VALERIO	2	111.300,00
2874	VSLNTN37C10F376X	VASIL ANTONIO	2	44.520,00
2875	VLZNTN49M27A285J	VELEZ ANTONIO	2	111.300,00
2876	VLLNGL72R25D508L	VELLETRI ANGELO	2	33.390,00
2877	VNRNTN63S11A662Y	VENERE ANTONIO	2	14.840,00
2878	VNTNMR45R57L049K	VENTAPANE ANNA MARIA	2	105.700,00
2879	VNTSNT38T03B357E	VENTRELLA SANTO	2	59.360,00
2880	VRGLGU47A28C865K	VERGINE LUIGI	2	48.230,00
2881	VRSLGU42L28F839N	VERUSIO LUIGI	2	44.520,00

PSR Puglia 2007-2013 - MISURA 216 – Azione 1
"Ripristino muretti a secco".
Graduatoria Regionale definitiva

N. POS	IDENTIFICATIVO FISCALE	RAGIONE SOCIALE	PUNTEGGIO	IMPORTOAMMESSO
2882	VTRTDR81B13L711H	VETRANO TEODORO	2	22.260,00
2883	01980960742	VILLA CARMINE AZ. AGRICOLA SANTORO SOCIETA' SEMPLICE	2	74.200,00
2884	03267700759	VILLA CONCA MARCO	2	93.640,40
2885	VNCNGL52P18E986X	VINCI ANGELO	2	18.550,00
2886	VNCGPP63R25D508Y	VINCI GIUSEPPE	2	17.500,00
2887	VNCGGR59A07D508L	VINCI GREGORIO	2	59.360,00
2888	VTLPRN52L48I045H	VITALE PIETRINA	2	15.400,00
2889	VCLMNL65L19I158H	VOCALE EMANUELE	2	12.600,00
2890	VLPGPP56A01H645D	VOLPE GIUSEPPE	2	25.340,78
2891	ZCCGCM63D21F376K	ZACCARIA GIACOMO	2	29.680,00
2892	ZCCGPP72B03D508L	ZACCARIA GIUSEPPE	2	21.000,00
2893	ZCCGRZ74D48D508Z	ZACCARIA GRAZIA	2	14.000,00
2894	ZCCMRA28M70D508U	ZACCARIA MARIA	2	133.560,00
2895	ZCCMRA51P55F376P	ZACCARIA MARIA	2	66.780,00
2896	ZCHGPR71E01E979S	ZACHEO GIANPIERO	2	315.424,20
2897	ZNZVCN52H08G098C	ZANZARELLI VINCENZO	2	22.260,00
2898	ZNZDRN48B23E897C	ZENEZINI CHIOZZI ADRIANO	2	45.780,00
2899	ZZZSVT70D01E061X	ZEZZA SALVATORE	2	74.311,00
2900	ZGRCMS53R70E986Z	ZIGRINO COMASIA	2	25.970,00
2901	ZZZNMR38A53D508A	ZIZZI ANNA MARIA	2	28.000,00
2902	ZZZBTL47M09G187B	ZIZZI BARTOLOMEO	2	14.000,00
2903	ZZZGNN41L18D508X	ZIZZI GIOVANNI	2	21.000,00
2904	ZZZGNN73E13E986N	ZIZZI GIOVANNI	2	74.200,00
2905	ZZZVTI58L19C741C	ZIZZI VITO	2	15.400,00
2906	05880360721	ZOOFARM DI LAERA FRANCESCO & DALENA GIUSEPPE S.S.	2	100.000,00
2907	ZCCSNT73L61F842U	ZUCCALA' SIMONETTA	2	46.004,00
2908	ZRLMRA51R31B809A	ZURLO MARIO	2	11.130,00
2909	05140450726	AGRICOLA D. E P. PICCOLA SOCIETA' COOPERATIVA A R.L.	1	12.243,00
2910	00626860746	AGRICOLA D'ANTONA SRL	1	213.780,00
2911	00554680751	AGRICOLA NUOVA GENERAZIONE SOC. COOP.	1	66.409,00
2912	LBNLNZ40D68B998Q	ALBENZIO LORENZINA	1	46.078,20
2913	MTLFNC69B16A662E	AMATULLI FRANCESCO	1	69.392,00
2914	MTLGMM71C67A662T	AMATULLI GIACOMA EMANUELA	1	310.334,00
2915	NTNMRA68R55E223Q	ANTONELLI MARIA	1	148.400,00
2916	TTNCRL71R01F152L	ATTANASIO CARLO	1	27.379,80
2917	06522920724	AZIENDA AGRICOLA ALBERGO SOCIETA' AGRICOLA SEMPLICE	1	17.830,26
2918	06881580721	AZIENDA AGRICOLA CREANZA S.S.	1	13.356,00
2919	06714240725	AZIENDA AGRICOLA F.LLI DI LEO SNC	1	79.987,60
2920	06439810729	AZIENDA AGRICOLA FRASCA DI CARBONE R. & C. S.S.	1	89.040,00
2921	02593570738	AZIENDA TARSIA INCURIA S.S.A.	1	74.690,00
2922	BLLNNL62H60Z133F	BELLO ANTONELLA	1	55.650,00
2923	BLLVCN81D01A893M	BELLOMO VINCENZO	1	37.100,00
2924	BNCNNA53C41H243V	BIANCO ANNA	1	14.000,00
2925	BNCCML54A41F784G	BIANCO CARMELA	1	21.000,00
2926	BNCFNC77T25H096A	BIANCO FRANCESCO	1	7.420,00
2927	BNSGTN62M26A893P	BONASIA GAETANO	1	12.600,00

PSR Puglia 2007-2013 - MISURA 216 – Azione 1
"Ripristino muretti a secco".
Graduatoria Regionale definitiva

N. POS	IDENTIFICATIVO FISCALE	RAGIONE SOCIALE	PUNTEGGIO	IMPORTOAMMESSO
2928	BRYLSN72B13B413S	BRAY ALESSANDRO	1	57.134,00
2929	BRNLGU83T02A662U	BRUNO LUIGI	1	74.200,00
2930	CLBLSN64M28F842N	CALABRESE ALESSANDRO	1	20.776,00
2931	CLBGPP36A42F842S	CALABRESE GIUSEPPA	1	106.254,40
2932	CLLCML56B56B809B	CALIOLO CARMELA	1	10.851,75
2933	CNNFNC69E11A225P	CANNITO FRANCESCO	1	170.956,80
2934	CNNDLR52C47L776X	CANNOLETTA ADDOLORATA	1	13.356,00
2935	CPNRFL22R04B998Z	CAPONIO RAFFAELE	1	133.560,00
2936	CPTNNL81P26A893X	CAPUTO ANTONELLO	1	44.520,00
2937	CRCCRD66T10E979A	CARACUTA CORRADO	1	21.814,80
2938	CRMGPP61M05D508Q	CARAMIA GIUSEPPE	1	62.826,62
2939	CRBSML82R28A048N	CARBONE SAMUELE	1	39.771,00
2940	CRLLGU55M30C377P	CARLA' LUIGI	1	37.100,00
2941	00381210731	CAROLI GRAZIA,SCIALPI GIOVANNI SDF	1	98.000,00
2942	CRLRRT46L12H501L	CAROLI ROBERTO	1	133.560,00
2943	CTLNCL78P08L109G	CATALDI NICOLO'	1	125.249,60
2944	CSACRN68A12B616F	CAUSIO CESARINO	1	18.846,80
2945	CVLFNC51C28L049E	CAVALLO FRANCESCO	1	50.901,20
2946	CZZMRA59P58L711V	CAZZATO MARIA	1	25.821,60
2947	CNTMVN52C66H708V	CENTONZE MARIA VINCENZA	1	25.895,80
2948	CHRGRG66R20I950D	CHIRIACO' GIORGIO	1	27.231,40
2949	CHRNGL76P61B180X	CHIRIATTI ANGELA	1	41.552,00
2950	CHRSVT32M16E979H	CHIRIATTI SALVATORE	1	53.943,40
2951	CPRMRA65L46A662N	CIPRIANI MARIA	1	25.228,00
2952	CLPFNC63B11A893W	COLAPINTO FRANCESCO PAOLO	1	10.500,00
2953	CLSMHL70T06L109Q	COLASANTO MICHELANGELO	1	111.300,00
2954	00844210732	COMIND SOCIETA' AGRICOLA S.R.L.	1	186.984,00
2955	02695310736	COOPERATIVA AGR.NUOVA ZOOTECNIA D'ARCO A.R.L.	1	24.500,00
2956	DLSVNG56D30C975U	D'ALESSANDRO VITO ANGELO	1	44.520,00
2957	DPRSFN72L12A048X	D'APRILE STEFANO	1	11.204,20
2958	DTLMGR62E57F101X	D'AUTILIA MARIA GRAZIA	1	30.504,50
2959	DBRTTV80C56A662K	DE BARI OTTAVIA	1	7.000,00
2960	DGRCRL61E10F839N	DE GREGORIO CATTANEO CARLO	1	166.950,00
2961	DLCCTN90M53H985W	DE LUCA COSTANTINA	1	261.243,36
2962	DMRNTN64D01A514M	DE MARCO ANTONIO	1	131.026,81
2963	DMTGPP52C19E506B	DE MATTEIS GIUSEPPE	1	93.492,00
2964	DMCRFL66T10A662Y	DE MICHELE DE MICHELE RAFFAELE	1	126.140,00
2965	DRCMNT65A58C377C	DE RICCARDIS MARIA ANTONIETTA	1	37.100,00
2966	DLGNDR75B28F839F	DEL GENIO ANDREA	1	42.739,20
2967	DLGVCN38P26F839Z	DEL GENIO VINCENZO	1	74.200,00
2968	DLLFNC81L69A662W	DELLORUSSO FRANCESCA	1	17.500,00
2969	DLLGTN64D21A893O	DELLORUSSO GAETANO	1	14.000,00
2970	DMCRFL81R02A893D	DEMICHELE RAFFAELE	1	96.460,00
2971	DMCVCN40A01A893E	DEMICHELE VINCENZO	1	59.360,00
2972	DPTPTR80E29F152S	DI PIETRANGELO PIETRO	1	14.865,22
2973	DCRFNC76B04A669O	DICORATO FRANCESCO	1	40.810,00

PSR Puglia 2007-2013 - MISURA 216 – Azione 1
"Ripristino muretti a secco".
Graduatoria Regionale definitiva

N. POS	IDENTIFICATIVO FISCALE	RAGIONE SOCIALE	PUNTEGGIO	IMPORTOAMMESSO
2974	DPPNTN40E10E471B	D'IPPOLITO ANTONIO	1	38.955,00
2975	FNLNGL41R03E471K	FANELLI ANGELO	1	10.759,00
2976	FRLTMS64D07A225W	FARELLA TOMMASO	1	16.027,20
2977	FDLNLS61A42E506J	FEDELE ANNALISA	1	115.306,80
2978	FDLFNC57R53D862Q	FEDELE FRANCESCA	1	14.691,60
2979	FDLMLN52T54D862V	FEDELE MILENA	1	130.666,20
2980	FLGCRL66A68D883O	FILOGRANA CARLA	1	143.395,95
2981	FLRFLC49A16L220T	FLORIO FELICE	1	23.447,20
2982	FRMVGN83S03I158O	FRUMENZIO VIRGINIO	1	169.176,00
2983	GLLCMD65H28C424D	GALLONE COSIMO DAMIANO	1	23.660,00
2984	02087050742	GEORGICA DI NATALINI ROBERTA & C. S.A.S.	1	22.750,00
2985	GNGBDT62E15Z103M	GIANGASPERO BENEDETTO	1	65.730,00
2986	GNNMHL49D26E223S	GIANNINI MICHELE	1	185.500,00
2987	GNNPTR76P14E223S	GIANNINI PIETRO	1	82.362,00
2988	GRRNMR53L60F027K	GIRARDI ANNA MARIA NATALINA	1	44.520,00
2989	GGLCML46B47A285O	GUGLIELMI CARMELA	1	66.780,00
2990	LTRNLN53S46I426M	LA TORRACA ANGELINA	1	103.880,00
2991	LMNPLA82L23F280E	LAMONTANARA PAOLO	1	29.680,00
2992	LNZVNI61R45B963J	LANZIERI IVANA	1	9.942,80
2993	LPRFNC80M16F152S	LAPRESA FRANCESCO	1	49.070,00
2994	LRSNDR76L21A285V	LAROSA ANDREA	1	85.330,00
2995	LLLRSO49L52E986M	LELLA ROSA	1	44.520,00
2996	LNTVTI49P13B180J	LENTI VITO	1	60.844,00
2997	LPPGPP44R04C975P	LIPPOLIS MARTUCCI GIUSEPPE	1	29.680,00
2998	03956470755	LM&EM S.R.L.	1	40.068,00
2999	LZTRSR64L66F262Y	LOZITO ROSARIA	1	12.600,00
3000	LZTVCN64D07E223N	LOZITO VINCENZO	1	89.040,00
3001	MLNNTN50A02A717N	MALANDRINO ANTONIO	1	312.753,00
3002	MNCSNT50M21E979X	MANCARELLA SANTO	1	214.849,06
3003	MNGCDL51E04L776S	MANGIONE CLAUDIO LICINIO	1	29.680,00
3004	MRCGPP44P20A892M	MARCARIO GIUSEPPE	1	75.832,40
3005	MRCMGH69B58C983E	MARCIANO MARGHERITA	1	89.040,00
3006	MRSGNT33M18G187P	MARESCA GIOSUE' ANTONIO	1	122.192,56
3007	MRZVLR87B45L049Y	MARZO VALERIA	1	104.770,40
3008	MSTMLE76S44L109U	MASTRORILLI EMILIA	1	142.653,21
3009	MLENTN78H13C978V	MELE ANTONIO	1	55.798,40
3010	MNRMHL71P14F284H	MINERVINI MICHELE	1	103.880,00
3011	MNGCRD59B23A345K	MONGELLI CORRADO	1	137.197,28
3012	MNGDNC75H09E223T	MONGELLI DOMENICO	1	15.285,20
3013	MNTNCL48H08A285X	MONTERISI NICOLA	1	22.260,00
3014	MNTMRN48A42D704E	MONTI MARNA	1	70.341,60
3015	MSCGPP55P21E882U	MOSCOGIURI GIUSEPPE	1	44.520,00
3016	MSSRCN66A59Z614Z	MOSSA ROCCA ANTONIA	1	75.684,00
3017	MRGNTN76T19C134H	MURAGLIA ANTONIO	1	48.230,00
3018	NCCFNC75D08F152N	NACCI FRANCESCO	1	82.580,00
3019	06609390726	NATURA & TRULLI SOCIETA' AGRICOLA S.R.L.	1	44.520,00

PSR Puglia 2007-2013 - MISURA 216 – Azione 1
"Ripristino muretti a secco".
Graduatoria Regionale definitiva

N. POS	IDENTIFICATIVO FISCALE	RAGIONE SOCIALE	PUNTEGGIO	IMPORTOAMMESSO
3020	NTRNTN55M52H096J	NOTARNICOLA ANTONIA	1	74.200,00
3021	NZZFMN57C41A048B	NUZZOLESE FILOMENA	1	23.892,40
3022	PSSVMR41E43E986L	PASSIATORE VITA MARIA	1	22.260,00
3023	PSTSBN49D30H749O	PASTORE SABINO	1	110.000,00
3024	PTRDRN61R56E506A	PETRUCCI ADRIANA	1	58.776,40
3025	PZZLSN51D16E205Q	PIZZOLEO ALESSANDRO	1	25.970,00
3026	PRSMRC73T30L109U	PRISCIANDARO MARCO	1	106.017,70
3027	PRDMCR73C62E506Z	PRUDENZANO MARIA CARLA	1	46.200,00
3028	PDDFNC60D05F979Z	PUDDU FRANCESCO	1	107.730,00
3029	PGLGNR82R01H096N	PUGLIESE GENNARO	1	89.255,18
3030	PLMCRL73P30D006V	PULIMENO CARLO	1	131.639,70
3031	PLMSVT81C20D862K	PULIMENO SALVATORE	1	67.893,00
3032	RLLPTR51D24E223P	RELLA PIETRO	1	92.601,60
3033	RSCNGL85A61E815I	RESCIO ANGELA	1	55.056,40
3034	RCCDNT61P50L484P	RICCHIUTO DONATA	1	50.010,00
3035	RZZVGC51R06L472H	RIZZI VITO GIACOMO	1	40.810,00
3036	RMNRTR43D27H096C	ROMANAZZI ARTURO	1	44.520,00
3037	RSSNLN38A61F152B	ROSSETTI ANGELA ANTONIA	1	27.083,00
3038	RGGVLR36A13L776N	RUGGE VALERIO	1	136.528,00
3039	RGGNCL67R21L109S	RUGGIERO NICOLA	1	155.071,32
3040	RSSCSM68C45F376N	RUSSO COSIMA	1	40.810,00
3041	SLRSRG50P10L383K	SALERNO SERGIO	1	13.588,24
3042	SNSMBR44E29B822I	SANSONETTI MARIO BRUNO	1	86.294,60
3043	SNTVCN60B07I396T	SANTORO VINCENZO	1	19.775,78
3044	SRCGNN41H12E979D	SARACINO GIOVANNI	1	100.986,20
3045	SCRNTN84B67H926X	SCARABINO ANTONIA	1	378.420,00
3046	SCRGPP74B22A285W	SCARPA GIUSEPPE	1	26.415,20
3047	SGRLDI33C50I396I	SGARRELLA LIDIA	1	58.172,80
3048	SCLLDN80A59A048P	SICILIANI LOREDANA APOLLONIA	1	111.300,00
3049	SSTNCL66R11F784M	SISTO NICOLA	1	27.973,40
3050	SMLVNC72T28E038W	SMALDINO VITO NICO DAVIDE	1	9.646,00
3051	02172380756	SOC. COOP.ORIZZONTI NUOVI A R.L.	1	30.422,00
3052	06396030725	SOC.AGR. AGRI.SE.RE. DI D'ANGELO RICCARDINA E SERINO GIUSEPPE	1	84.800,00
3053	97391770159	SOCIETA' AGRICOLA SEMPLICE DI POZZI LUCA E BELLOLI PATRIZIA ANNUNZIATA MARIA	1	43.036,00
3054	SPCMCS55P56F101J	SPECCHIA MARIA CESARIA	1	46.523,40
3055	SPRDNT84L08A048R	SPORTELLI DONATO	1	26.712,00
3056	TGLLGU60M01D044Q	TAGLIAFERRO LUIGI	1	26.489,40
3057	06812130729	TENUTA SAN DOMENICO SOCIETA' AGRICOLA SEMPLICE DI CASAMASSIMA V. & C.	1	44.520,00
3058	TNDMCL39T55F152V	TONDI MARCELLA	1	52.719,10
3059	TRNPTR48E10L776T	TRENTA PIETRO	1	29.786,10
3060	TRVNMR58A67G188L	TROVE' ANNA MARIA	1	50.485,68
3061	VNNGNT50D03L064M	VANINI GIULIO ANTONIO	1	15.582,00
3062	VNNLGU59D26L064G	VANINI LUIGI	1	51.940,00

PSR Puglia 2007-2013 - MISURA 216 – Azione 1
"Ripristino muretti a secco".
Graduatoria Regionale definitiva

N. POS	IDENTIFICATIVO FISCALE	RAGIONE SOCIALE	PUNTEGGIO	IMPORTOAMMESSO
3063	VVLNCL59D01H643W	VAVALLE NICOLA	1	15.582,00
3064	02195570730	VERDE AMICO - SOCIETA' COOPERATIVA	1	24.094,96
3065	VCCFNC86D56I549M	VICECONTE FRANCESCA	1	28.492,80
3066	VLLCST61L63E506T	VILLANI CELESTINA	1	35.170,80
3067	ZNFDNC48A25A285D	ZINFOLLINO DOMENICO	1	54.237,97
3068	ZCCLGU50R25F842P	ZUCCARO LUIGI	1	32.499,60
3069	03918440755	ADRIATICA IMMOBILIARE SRL	0	43.629,60
3070	LBNGCM46M04A892T	ALBANESE GIACOMO	0	22.260,00
3071	LBRDNC71S10A893B	ALBERGA DOMENICO	0	43.036,00
3072	LAOGNN79P13F376V	ALO' GIOVANNI	0	37.100,00
3073	MRSSVN76M08A662S	AMERUOSO SAVINO	0	25.970,00
3074	MCAGNN67H22C424Y	AMICO GIOVANNI	0	7.420,00
3075	MSTRMN43T18Z133X	AMSTUTZ RAYMUND ANTON	0	9.471,00
3076	05623150728	ANASERVICE SAS DI ANASTASIA & C.	0	111.300,00
3077	NGLFNC44S10B923L	ANGIULI FRANCESCO	0	37.100,00
3078	NTCMNL24R41F842L	ANTICO MARINA IOLE	0	148.400,00
3079	NTNLNZ76R05E506J	ANTONACI LORENZO	0	33.390,00
3080	NTNFNN67L30D883I	ANTONAZZO FERNANDO	0	9.942,80
3081	NTNPLA52R43H501C	ANTONELLI PAOLA	0	22.260,00
3082	NTNLGU81R22F842R	ANTONICA LUIGI	0	28.196,00
3083	NTNLGU64E59E506J	ANTONICA LUIGIA	0	97.610,10
3084	NTNGPP51M22E038T	ANTONICELLI GIUSEPPE	0	36.803,00
3085	RDTGNT40D60G787L	ARDITO GIANNA TERESA ADALGI	0	37.116,32
3086	RTAFBA77T23G975X	ARIETA FABIO	0	37.100,00
3087	RMNFLC71L31E223Q	ARMIENTI FELICE	0	41.552,00
3088	RPNMLN71C62A662C	ARPINO EMILIANA	0	74.219,29
3089	RSNVTL49D24D305V	ARSENI VITALE	0	63.478,10
3090	03667710754	ASTRA S.R.L.	0	126.882,00
3091	TTNNTN63M11L776Y	ATTANASI ANTONIO	0	16.843,40
3092	LNTLRA45M70A048K	AULENTA LAURA	0	22.779,40
3093	VNTRCC63A23D006E	AVANTAGGIATO ROCCO	0	59.879,40
3094	VTTGRZ67L46F262S	AVITTO GRAZIA	0	71.529,00
3095	YRASRR71H41Z352K	AYARI SARRA	0	28.493,00
3096	03926900758	AZ. AGR. LANZILAO DI LANZILAO ROCCO LUIGI, DE IACOB SILVANA E LANZILAO FRANCESCO SOC. SEMPLICE AGRICOLA	0	37.767,80
3097	03892330758	AZ. AGR. LE LAME DI RUSSO ANTONELLO E RUSSO GIANLUIGI SOC. SEMPLICE	0	29.680,00
3098	06574670722	AZ. AGRIC. F.LLI MARTINELLI DI MARTINELLI GAETANO & C.S.N.C.SOCIETA' AGRICOLA	0	48.230,00
3099	02169620750	AZ. AGRICOLA GERMANI DE SANTIS	0	163.240,00
3100	05843050724	AZ. AGRICOLA LEOCI FRANCESCO E CAPEZZERA NUNZIA PAOLA S.S.	0	37.100,00
3101	02107560746	AZ. AGRIT. ZUMPICCHIO DI DI CAMPI F. SOC. AGRIC. IN A.S.	0	7.420,00
3102	06345840729	AZ.AGR.GROTTA DELL'ACQUA S.S. DI TAURO GIO. E NIC.	0	51.940,00
3103	05447720722	AZ.AGR.NATURASANA DI DICIOLLA ISABELLA E GASPARRO FRANCESCA SOC.S.	0	40.810,00
3104	13149190152	AZIENDA AGRICOLA ALBANO CARRISI ' S.S.	0	27.379,00
3105	04617300720	AZIENDA AGRICOLA ANNALISA S.S.	0	15.322,30

PSR Puglia 2007-2013 - MISURA 216 – Azione 1
"Ripristino muretti a secco".
Graduatoria Regionale definitiva

N. POS	IDENTIFICATIVO FISCALE	RAGIONE SOCIALE	PUNTEGGIO	IMPORTOAMMESSO
3106	05771870721	AZIENDA AGRICOLA CEFALICCHIO SOCIETA' AGRICOLA A.R.L.	0	118.720,00
3107	05255220724	AZIENDA AGRICOLA CONIUGI PETRUZZI -PALMIROTTA SOC. SEMPLICE	0	37.100,00
3108	06185990725	AZIENDA AGRICOLA F.LLI D'AGOSTINO S.S.-SOCIETA' AGRICOLA	0	35.133,70
3109	05850110726	AZIENDA AGRICOLA FRATELLI ALBERGA SOCIETA' SEMPLICE	0	763.066,84
3110	06662360723	AZIENDA AGRICOLA GINESTRA SPINOSA S.R.L.	0	55.650,00
3111	05490060729	AZIENDA AGRICOLA MARCHESE DE LUCA SRL	0	31.460,80
3112	06359420723	AZIENDA AGRICOLA PADOGERO SOCIETA' AGRICOLA SEMPLICE	0	51.275,91
3113	03705100752	AZIENDA AGRICOLA PADULANO DI PRESICCE FRANCESCO & C. S.A.S.	0	38.584,00
3114	06365150728	AZIENDA AGRICOLA PARCO DEL CONTE S.R.L.	0	125.294,86
3115	BLLMRA46L25L953J	BALLOI MARIO	0	189.729,40
3116	BRRNNA56L60I361F	BARERA ANNA	0	105.000,00
3117	BRLMHL46B03H645S	BARILE MICHELE	0	7.494,20
3118	BRNDLF34B24F101Y	BARONE ADOLFO	0	24.428,10
3119	BRNDRN60T29F101O	BARONE ADRIANO	0	8.587,91
3120	BRRPTL40M11F842W	BARROTTA PANTALEO	0	63.212,61
3121	BSLFNC39H01H645R	BASILE FRANCESCO	0	138.234,60
3122	BTTGPP17C15A048D	BATTISTA GIUSEPPE	0	23.966,60
3123	BLECML47D13L776C	BELI CARMELO	0	18.550,00
3124	BLLNTN73C05A285P	BELLAVEDUTA ANTONIO	0	41.552,00
3125	BLLFNC48A01A894T	BELLINO FRANCESCO	0	11.872,00
3126	BNDMRA43C45H090O	BENEDUCE MARIA	0	36.461,88
3127	BNGSFN61P24D883J	BENEGIAMO STEFANO	0	15.953,00
3128	BRRNTN65L13A048R	BERARDINO ANTONIO	0	14.840,00
3129	BRNNNL71H04F152K	BERNARDI ANTONIO LUCIO	0	62.105,40
3130	01710210749	BIANCA E GABRIELLA ASCIANO	0	50.456,00
3131	BNCFNC45A29C975W	BIANCO FRANCESCO	0	35.734,72
3132	BNCPLA61C05E506Z	BIANCO PAOLO	0	51.198,00
3133	BNTPQL73B12A662H	BINETTI PASQUALE	0	14.840,00
3134	BSCNDR67S29H501H	BISCOGLI ANDREA	0	37.100,00
3135	BZZCCT61B41I054N	BIZZARRI CONCETTA	0	17.500,00
3136	BLVLGU57D56L485Z	BLEVE LUIGIA	0	34.874,00
3137	BCLGNR47A28B357N	BOCALE GENNARO CIRILLO	0	39.830,56
3138	BLGVCN59M06B822R	BOLOGNESE VINCENZO	0	37.396,80
3139	BNDNMR50C41F205J	BONADIES ANNAMARIA	0	28.938,00
3140	BRRVTR21R53H749W	BORRELLI VITTORIA	0	157.453,00
3141	BRCMTR64H54B180V	BRICCHETTO MARIATERESA	0	8.904,00
3142	BRNGNN47R62B822I	BRUNETTA GIOVANNA ALESSANDRA	0	13.504,00
3143	BRNNGL73C53C424F	BRUNO ANGELA	0	37.396,80
3144	BRNMCL50T48A055E	BRUNO IMMACOLATA CONCETTA	0	37.100,00
3145	BCCGRZ61D51A662W	BUCCI GRAZIA	0	48.452,60
3146	BFNDNQ88B58H096R	BUFANO DOMINIQUE	0	53.573,00
3147	BNGPRP52D22D761R	BUNGARO EUPREPIO	0	53.480,00
3148	BQCVCN55D22A893X	BUQUICCHIO VINCENZO	0	44.528,90
3149	CGNNEI60C26E563Y	CAGNAZZO ENIO	0	16.843,40
3150	CLBMHL38P16F842T	CALABRESE MICHELE	0	27.454,00

PSR Puglia 2007-2013 - MISURA 216 – Azione 1
"Ripristino muretti a secco".
Graduatoria Regionale definitiva

N. POS	IDENTIFICATIVO FISCALE	RAGIONE SOCIALE	PUNTEGGIO	IMPORTOAMMESSO
3151	CLBCLD31L27E645O	CALABRETTO CATALDO	0	7.420,00
3152	CLBMRA54C21D508R	CALABRETTO MARIO	0	23.800,00
3153	CLDMRS51L58L842M	CALDERISI MARIA ROSARIA	0	23.058,39
3154	CLAGNN80D54L109Y	CALO' GIOVANNA	0	25.135,25
3155	CLVDRN60A19C983W	CALVI ADRIANO	0	18.550,00
3156	CMPGPP77M06L109D	CAMPANALE GIUSEPPE	0	48.230,00
3157	CMPRSO57T70H645O	CAMPANALE ROSA	0	18.179,00
3158	CMPCTN57C11H096D	CAMPANELLA COSTANTINO	0	37.100,00
3159	CMPNNC73E26A662X	CAMPOREALE ANTONIO CORRADO	0	37.100,00
3160	CNDMNG86R71C619M	CANDELIERI MARIANGELA	0	83.326,60
3161	CNDFNC60C28F101U	CANDIDO FRANCESCO	0	9.497,60
3162	CNSGNR57A31H926M	CANISTRO GENNARO	0	51.940,00
3163	CNSPQL60C02H926C	CANISTRO PASQUALE	0	82.473,30
3164	CNTGRZ73A45H645S	CANTATORE GRAZIA	0	16.324,00
3165	CPTTMS48C22F376W	CAPITANIO TOMMASO	0	74.200,00
3166	CPCPCR41C25I066S	CAPOCCELLO PANCRAZIO MARIO	0	45.484,60
3167	CPNNNC45H15H793E	CAPONE ANTONIO CESARIO	0	105.626,67
3168	CPNMHL63R07E155P	CAPONE MICHELE	0	17.808,00
3169	CPNFNC65E19I330H	CAPONIO FRANCESCO	0	35.540,00
3170	CPPNTN83E23E506F	CAPPELLO ANTONIO	0	22.111,60
3171	CPTRNG50P28F923T	CAPUTO ARCANGELO	0	14.840,00
3172	CPTGPP48A20F842I	CAPUTO GIUSEPPE	0	22.260,00
3173	CPTMRT29E28B822O	CAPUTO UMBERTO	0	17.925,97
3174	CRBTSN27A67F284Z	CARABELLESE TERESA ANNA MARIA	0	242.930,80
3175	CRCSRG78L28D862M	CARACUTA SERGIO	0	99.799,00
3176	CRCRRC80T27I549W	CARCAGNI ERRICO	0	126.677,20
3177	CRDMTR66P45A662J	CARDONE MARIA TERESA	0	342.062,00
3178	CRLLCU54S03I549O	CARLUCCIO LUCIO	0	8.533,00
3179	CRLRTI52A43F816C	CARLUCCIO RITA	0	31.906,00
3180	CRLDNL45D53H501J	CAROLI DANIELA	0	22.260,00
3181	CRLMTN57L22C424O	CAROLI MARTINO	0	44.520,00
3182	CRRTMS31T23E979N	CARRA TOMMASO	0	98.686,00
3183	CRRSFN68D50F970O	CARROZZO STEFANIA	0	53.053,00
3184	06871300726	CASAMASSIMA & CC SOCIETA' SEMPLICE AGRICOLA	0	180.602,00
3185	CSRSDR69M62Z120Y	CASARIN SANDRA	0	11.872,00
3186	04643110960	CASINO NITTI SRL	0	450.750,00
3187	CSSLRD43E17A048Q	CASSANO LEONARDO	0	17.362,80
3188	CSSVCN58H67G291Z	CASSANO VINCENZA	0	421.945,00
3189	CSSCSM70L14F716A	CASSIANO COSIMO	0	74.200,00
3190	CSTFNC30B28E038P	CASTELLANETA FRANCESCO PAOLO	0	37.100,00
3191	CTLLGU49B24I800B	CATALANO LUIGI	0	47.272,82
3192	CTLMHL71H14L109P	CATALDI MICHELE	0	7.420,00
3193	CTLRFL73A14L109C	CATALDI RAFFAELE	0	24.999,46
3194	CTLFNC82A21H501V	CATELLA FRANCESCO	0	12.836,60
3195	CVANMR11L45L383A	CAVA ANNA MARIA	0	85.687,64
3196	CVLNLN81L20B936X	CAVALERA ANGELO ANTONIO	0	22.631,00

PSR Puglia 2007-2013 - MISURA 216 – Azione 1
"Ripristino muretti a secco".
Graduatoria Regionale definitiva

N. POS	IDENTIFICATIVO FISCALE	RAGIONE SOCIALE	PUNTEGGIO	IMPORTOAMMESSO
3197	CVLNNC67B23L484D	CAVALERA ANTONIO COSIMO	0	8.451,38
3198	CVLSVT65R23L484V	CAVALERA SALVATORE	0	15.621,32
3199	CVLNMR42S47H198B	CAVALIERE ANNA MARIA LUISA	0	32.200,00
3200	CVLFNC51H26E506H	CAVALIERE DE RAHO FRANCESCO RANIERI	0	7.420,00
3201	CLLMHL70A13E038J	CELLARO MICHELE	0	19.525,73
3202	CNTCML39A41L776E	CENTONZE CARMELA	0	28.863,80
3203	CNTRNN66M49B998O	CENTRULLO ROSANNA	0	10.388,00
3204	80000410755	CERVINIA S.R.L.	0	85.478,40
3205	CSRVTI71B23I045X	CESARIA VITO	0	73.850,00
3206	CZZMRZ54B08E815P	CEZZI MAURIZIO	0	267.120,00
3207	CHFLCU40T54C336V	CHIFFI IACOBELLI LUCIA	0	21.518,00
3208	CHRCSM26D03E979U	CHIRIATTI COSIMO	0	50.849,26
3209	CHRGNN80A10E506J	CHIRIATTI GIOVANNI	0	12.168,80
3210	CRDCRL75S10B936W	CIARDO CARLO	0	46.152,40
3211	CRDVNT83S70D851C	CIARDO VALENTINA	0	39.474,40
3212	CCCMTT73T21H926I	CICCONE MATTEO	0	237.677,44
3213	CCRNNZ49P65A285J	CICIRIELLO NUNZIA	0	14.840,00
3214	CPRFPP66T21A662K	CIPRIANI FILIPPO	0	74.200,00
3215	CTTPRZ62R67B180O	CITTA PATRIZIA	0	78.948,80
3216	CLLCSM41R01L064N	CIULLO COSIMO	0	38.109,12
3217	CLMLNZ62L23F052G	CLEMENTE LORENZO VITO	0	10.907,00
3218	03653580757	CO.SA.FRA. PICCOLA SOCIETA' COOPERATIVA A R.L.	0	61.556,32
3219	CLPMRA71R47H501C	COLAPIETRO MARIA	0	20.212,00
3220	CLSGPP47S10E223W	COLASUONNO GIUSEPPE	0	32.277,00
3221	CLOGPP33A01D237M	COLI' GIUSEPPE SALVATORE	0	13.059,20
3222	CLSCLN61B52C336W	COLOSSO CAROLA ANNA	0	62.328,00
3223	CLCLCN76A14L049R	COLUCCI LUCIANO	0	38.360,00
3224	CLCSGS75B27L485Y	COLUCCIA SERGIO EUSEBIO	0	40.810,00
3225	CNFMNI66T64I158X	CONFORTE MINA	0	7.420,00
3226	CNGMRK76D24L484L	CONGEDI MIRKO	0	27.357,54
3227	CNTMRS62E52H826T	CONTE MARISA	0	12.094,60
3228	CNTPLC29E70E979H	CONTE PAOLA LUCIA	0	45.262,00
3229	CNVNCL66E30A149M	CONVERTINO NICOLA	0	35.000,00
3230	CRBNTN69B53F376C	CORBASCIO ANTONIA	0	37.100,00
3231	CRCCSR36M05E979Z	CORICCIATI CESARIO	0	66.780,00
3232	CRNDNT42P20E979Y	CORNACCHIA DONATO	0	11.712,47
3233	CRTPSQ48M52E036R	CORTESE PASQUA	0	43.680,00
3234	CSMDNT48P01A883H	COSMAI DONATO	0	157.804,10
3235	CSMPTR82R15A883I	COSMAI PIETRO	0	18.550,00
3236	CTRVTI26S01L220N	COTRONE VITO	0	104.696,00
3237	CRSSDR64M13D883C	CRISOGIANNI SANDRO	0	71.454,60
3238	CRSVCN63E52B616M	CURSANO VINCENZA MADDALENA	0	29.680,00
3239	CSCLRD32B18E038C	CUSCITO LEONARDO	0	26.118,00
3240	DLBGNN50S13H643T	DALBA GIOVANNI	0	29.680,00
3241	DLSLCU58C42B822Y	D'ALUISIO LUCIA	0	14.840,00
3242	DPTNGL52A43I054V	D'APOTE ANGELA	0	70.000,00

PSR Puglia 2007-2013 - MISURA 216 – Azione 1
"Ripristino muretti a secco".
Graduatoria Regionale definitiva

N. POS	IDENTIFICATIVO FISCALE	RAGIONE SOCIALE	PUNTEGGIO	IMPORTOAMMESSO
3243	DPRRRT61P14A185U	D'APRILE ROBERTO	0	22.260,00
3244	DRCVTI66P08E986H	D'ARCANGELO VITO	0	29.204,35
3245	DGNMRA71E41A662G	DAUGENTI MARIA	0	7.420,00
3246	DVLFNC59P06E332O	D'AVOLIO FRANCESCO	0	85.348,55
3247	DBLLNZ60A06F376D	DE BELLIS LORENZO	0	38.213,00
3248	DBNNTN31C16G188A	DE BENEDETTO ANTONIO	0	11.130,00
3249	DBLVTI45R25D851P	DE BLASI VITO	0	14.840,00
3250	DCLSNT68M56F152Q	DE CILLIS ASSUNTA	0	19.009,29
3251	DDNGPP60D68D237Z	DE DONATIS GIUSEPPA	0	27.800,00
3252	DDNRNZ29M04E815O	DE DONNO ORONZO	0	37.100,00
3253	DFDPQL47B12A883D	DE FEUDIS PASQUALE	0	22.260,00
3254	DGRNTN63C09L484M	DE GIORGI ANTONIO	0	11.575,20
3255	DGRGCH44T01L776M	DE GIORGI GIOACCHINO	0	14.840,00
3256	DLRNGL46D64E882I	DE LAURENTIIS ANGELA	0	28.253,87
3257	DLCFNC83E20F839C	DE LUCA TUPPUTI SCHINOSA FRANCESCO	0	107.590,00
3258	DLCNTN74E25A662E	DE LUCCI ANTONIO	0	51.940,00
3259	DLMPRN62P62B616F	DE LUME' PETRONILLA	0	16.006,42
3260	DMTDNC50H12L776O	DE MATTEIS DOMENICO	0	22.260,00
3261	DMTMRA28D50Z118U	DE MATTEIS MARIA	0	81.620,00
3262	DNTMSM61P28F152V	DE NITTO MASSIMO	0	67.967,20
3263	DPLGTN39D18E506E	DE PALMA GAETANO	0	84.217,00
3264	DPSRFL50R25E506N	DE PASCALIS RAFFAELE	0	22.260,00
3265	DPSRTI66A53E506J	DE PASCALIS RITA	0	22.260,00
3266	DRBVTI65P01A662M	DE ROBERTIS VITO	0	20.924,00
3267	DRVGPP66D16A662Y	DE RUVO GIUSEPPE	0	22.260,00
3268	DRVMGS71C31A662B	DE RUVO MAURO GIUSEPPE	0	99.576,40
3269	DRVMHL35T08F284Q	DE RUVO MICHELE	0	35.356,00
3270	DSRFNC36P23L109N	DE SARIO FRANCESCO	0	38.739,08
3271	DSTNCL51B04F262I	DE STEFANO NICOLA	0	14.840,00
3272	DSTSVD69P21L049G	DE STEFANO SALVADOR	0	85.181,60
3273	DVTNCD70B65A208T	DE VITIS ANNA CADIA	0	7.420,00
3274	DVTLDA26R19B180H	DE VITO ALDO	0	20.553,40
3275	DVTFNC69P62L049O	DE VITO FRANCESCA	0	17.808,00
3276	DVTPNG73H11L049C	DE VITO PIERANGELO	0	8.904,00
3277	DFLMHL45C07F923X	DEFLORIO MICHELE	0	22.260,00
3278	DJRGNN47D10B180U	DEJURE GIOVANNI	0	17.028,90
3279	DLMNTN75D16A285R	DEL MASTRO ANTONIO	0	15.225,84
3280	DLMLGU41S23A285J	DEL MASTRO LUIGI	0	25.109,28
3281	DLEMSM72S08E038K	D'ELIA MASSIMILIANO PASQUAL	0	185.500,00
3282	DLLGGR54H05F842K	DELL'ANNA GREGORIO	0	31.164,00
3283	DLLCSR36H11B413Y	DELLE DONNE CESARIO	0	15.433,60
3284	DMRNLP57D05H096B	DEMARINIS ANGELO PAOLO	0	37.100,00
3285	DREGNN56L43B745L	DERIU GIOVANNA PAOLA	0	34.651,40
3286	DRSDNC38C44L220J	DEROSA DOMENICA	0	51.940,00
3287	DSNCMN41H28A893F	DESANTIS CARMINE	0	12.243,00
3288	DFRRSL82A45A662V	DI FORENZA ROSSELLA	0	89.040,00

PSR Puglia 2007-2013 - MISURA 216 – Azione 1
"Ripristino muretti a secco".
Graduatoria Regionale definitiva

N. POS	IDENTIFICATIVO FISCALE	RAGIONE SOCIALE	PUNTEGGIO	IMPORTOAMMESSO
3289	DGIFNC50C20H645P	DI GIOIA FRANCESCO	0	21.295,40
3290	DGRGPP52A09G787A	DI GRASSI GIUSEPPE	0	7.420,00
3291	DMSFNT64S68C975S	DI MISE FONTE	0	35.373,37
3292	DMLCHR48T51A883Z	DI MOLFETTA CHIARA	0	7.865,20
3293	DMLDNC54E02A883J	DI MOLFETTA DOMENICO	0	16.283,19
3294	DMLPSQ41M42A883H	DI MOLFETTA PASQUA	0	8.755,60
3295	DNIRNN67P43A662V	DI NOIA ROSA ANNA	0	67.000,00
3296	DPLLGN68E02C975P	DI PALMA LUIGINO	0	8.162,00
3297	DPRGPP45R20L328O	DI PERNA GIUSEPPE	0	29.082,69
3298	DPRDLF63B48I396S	DI PIERRO DANIELA FILOMENA ROS	0	33.761,00
3299	DRVGNN60H13A285J	DI RUVO GIOVANNI	0	39.569,38
3300	DTRSFN75T66C975W	DI TARDO STEFANIA FILOMENA	0	37.100,00
3301	DVTNTN50R22H645T	DI VITTORIO ANTONIO	0	48.749,40
3302	DDNDNC75D07F923G	DIDONNA DOMENICO	0	22.260,00
3303	DDNGPP56C08F923C	DIDONNA GIUSEPPE	0	33.390,00
3304	DDNVTI83E26A662R	DIDONNA VITO	0	33.390,00
3305	DFNNTN46B59G251Z	DIFONZO ANTONIA	0	41.707,82
3306	DFNVNC32A20I330D	DIFONZO VITO NICOLA	0	19.959,00
3307	DMDVTR38R01A662X	DIOMEDE VITTORIO	0	68.896,18
3308	DRMCMD41B17A669F	DIROMA COSIMO DAMIANO	0	37.040,00
3309	DNTLRD53H03E979T	DONATEO LEONARDO ANTONIO	0	14.691,60
3310	DNGNMR51B44F915U	D'ONGHIA ANNA MARIA	0	11.900,00
3311	DRSPTR77P01E205B	D'URSO PIETRO	0	323.483,06
3312	LEINTN45E13L776S	ELIA ANTONIO	0	11.000,00
3313	LEITTL50S23L776Z	ELIA ATTILIO	0	16.027,20
3314	LEITRS45E65A893T	ELIA TERESA	0	72.122,40
3315	03508820754	EREDI CUCUGLIATO DI CANDELIERI ANNA & FIGLI	0	79.690,80
3316	03650140753	EREDI GIANNOTTA S.A.S. DI GIANNOTTA LUISA ALESSANDRA & C.	0	129.850,00
3317	02247580737	ESPERIA - SOCIETA' AGRICOLA SRL	0	19.922,70
3318	SPSNNA67C69D862D	ESPOSITO ANNA	0	37.990,40
3319	05008840729	F.LLI BARTOLOMEO SOCIETA' SEMPLICE	0	37.917,00
3320	05598980729	F.LLI OCCHIOGROSSO SOC. SEMPLICE	0	31.164,00
3321	FCCGFR51M19F284H	FACCHINI GIANFRANCESCO MARCEL	0	500,00
3322	FAIFNN62C23L711A	FAI FERNANDO	0	40.068,00
3323	FNAGPP48L08I018Q	FAIANO GIUSEPPE	0	14.840,00
3324	FNLLCU24S46C978Z	FANULI LUCIA	0	61.068,83
3325	FRTRNT51E63A042Q	FARATI RENATA	0	22.260,00
3326	FSLNTN44B15L776W	FASIELLO ANTONIO	0	48.823,60
3327	FVLMMM55R61E995D	FAVALE MARIA IMMACOLATA	0	13.712,16
3328	FRRLRD43E01I054A	FERRANDINO ALFREDO	0	300.000,00
3329	FRRDNT61C16E986J	FERRANTE DONATO	0	111.300,00
3330	FRRMCL63C30A662P	FERRARA MARCELLO	0	9.307,64
3331	FRRMHL41A04L425D	FERRARA MICHELE	0	86.072,00
3332	FRRRSO71S57A662D	FERRARA ROSA	0	122.578,40
3333	FRRTMS83M12L328W	FERRARA TOMMASO	0	148.400,00
3334	FRRMRA44C01D851Z	FERRARO MARIO	0	54.982,20

PSR Puglia 2007-2013 - MISURA 216 – Azione 1
"Ripristino muretti a secco".
Graduatoria Regionale definitiva

N. POS	IDENTIFICATIVO FISCALE	RAGIONE SOCIALE	PUNTEGGIO	IMPORTOAMMESSO
3335	FRRNNA30B53L776K	FERRIERO ANNA	0	36.506,40
3336	FRRTRS53D46A662V	FERRULLI TERESA	0	103.880,00
3337	FRSSVT65A05D305Q	FERSINI SALVATORE	0	25.970,00
3338	FCCFNC67L14H645S	FICCO BALSAMO CANTATORE FRANCESCO	0	74.200,00
3339	FNCMRA32A30F839J	FINOCCHITO MARIO	0	39.326,00
3340	FRNLRD60E16A225C	FIORINO LEONARDO	0	23.076,20
3341	FLRNTN38A21I158S	FLORIO ANTONIO	0	42.000,00
3342	02152650756	FONDAZIONE 'LE COSTANTINE'	0	219.186,00
3343	FNTNGL65D05C975G	FONTANA ANGELO	0	28.010,50
3344	FRNDNL73A02H826X	FRANCO DANIELE	0	32.959,64
3345	FRNDNT48C52D862B	FRANCO DONATA	0	99.947,00
3346	FRSMGS61R60F221A	FRASSANITO MARIA GIUSEPPINA	0	44.742,60
3347	FNTLGU51C03D863R	FUNTO' LUIGI	0	13.727,00
3348	FSLNCL32C01A285A	FUSIELLO NICOLA	0	105.512,40
3349	06740080723	G.ROTONDO E FIGLI SOCIETÀ AGRICOLA A RESPONSABILITÀ LIMITATA	0	241.892,00
3350	GBRGPP66C16F101R	GABRIELI GIUSEPPE	0	25.970,00
3351	GLSDRN32P47A055K	GALASSO ADRIANA	0	12.829,18
3352	GLTLRN85D68I549S	GALATI LORENA	0	15.582,00
3353	GLTMCL20A62L010V	GALATI MARIA CLARA	0	810,00
3354	GLTPPL52C25L010O	GALATI PIERPAOLO NUNZIO GIU	0	96.816,16
3355	GLTRCC43B13I549A	GALATI ROCCO	0	11.723,60
3356	GLNLRT54A02F376L	GALIANO ALBERTO	0	59.360,00
3357	GLNTRS60S52B809N	GALIANO TERESA	0	7.700,00
3358	GRGVTI33R16A055N	GARGANO VITO	0	14.840,00
3359	GTTMRA69L30H645J	GATTULLI MAURO	0	14.840,00
3360	GLPPTR46E10E506D	GELPI PIETRO	0	65.874,00
3361	GNCMRA57C66C975M	GENCO MARIA	0	15.582,00
3362	GNTCSD50C18D643W	GENTILE CESIDIO	0	59.360,00
3363	06446560721	GERMANO S.S. SOCIETA' AGRICOLA	0	74.200,00
3364	GRMLBT81T43A662V	GERMINARIO ELISABETTA	0	17.808,00
3365	GRNNGL38D47L220X	GERONIMO ANGELA	0	14.840,00
3366	06867600725	GHIRARDI SOCIETA' SEMPLICE AGRICOLA	0	49.120,00
3367	GCCNTN63P30D862Q	GIACCARI ANTONIO	0	10.091,20
3368	GFFVLM53C45C377L	GIAFFREDA VILMA	0	74.200,00
3369	GNNGUO25M09H501X	GIANNARELLI UGO	0	49.271,77
3370	GNNPMN34D10H047N	GIANNELLI PIO DOMENICO	0	48.230,00
3371	GNNNTN74T04E506I	GIANNONE ANTONIO	0	14.840,00
3372	GNNLRD48A01B616Q	GIANNOTTA LEONARDO	0	11.204,20
3373	GNNVCN36T29B616N	GIANNOTTA VINCENZO LEONARDO	0	9.646,00
3374	GNNNTN69L16C134Q	GIANNUZZI ANTONIO	0	178.080,00
3375	GNNSDR65M66B616Z	GIANNUZZI SANDRINA	0	61.140,00
3376	GFFNTN39A06B829S	GIOFFREDA ANTONIO	0	37.100,00
3377	GVIMHL49L13I330O	GIOVE MICHELE	0	8.046,99
3378	GRRGNN35M29E038D	GIRARDI GIOVANNI AMEDEO	0	11.872,00
3379	03678110754	GLAN S.A.S. DI GRATO LUCA	0	46.894,40
3380	02242740757	GLOBAL SNC DI M. COLACI E G. GIORDANO	0	132.818,00

PSR Puglia 2007-2013 - MISURA 216 – Azione 1
"Ripristino muretti a secco".
Graduatoria Regionale definitiva

N. POS	IDENTIFICATIVO FISCALE	RAGIONE SOCIALE	PUNTEGGIO	IMPORTOAMMESSO
3381	GRMMNT86P55A048P	GRAMEGNA MARIA ANTONIETTA	0	43.036,00
3382	GRSSRN25A44B506G	GRASSO ESTERINA	0	59.805,20
3383	GRSSST65R21D423O	GRASSO SEBASTIANO	0	41.403,60
3384	GRCBND66H42B690E	GRECO BERNADETTE	0	50.901,20
3385	GRCGPP61C08E629N	GRECO GIUSEPPE	0	34.874,00
3386	GRCRCC26S11E979I	GRECO ROCCO	0	10.833,20
3387	GRCFRZ73E15Z133X	GRECUCCI FABRIZIO	0	46.389,84
3388	GRPNCL62A20F027G	GRIPPA NICOLA	0	8.900,00
3389	GRRCMN37R01F631O	GUERRA CARMINE	0	92.750,00
3390	GRRDNC38T17F631F	GUERRA DOMENICO	0	59.360,00
3391	GRRPQL53L01F970W	GUERRIERI PASQUALE	0	85.330,00
3392	GGLNTN68L24A883H	GUGLIELMI ANTONIO	0	51.940,00
3393	GGLRCC36C16G136D	GUGLIELMO ROCCO	0	8.983,51
3394	04777450729	I.SO.LA. SOCIETA' COOPERATIVA SOCIALE	0	37.100,00
3395	CBLVTI52H15A662V	IACOBELLIS VITO	0	14.840,00
3396	NCRLSN76M29H926T	INCARDONA ALESSANDRO	0	87.036,60
3397	NDDMNN65L50A892I	INDUDDI MARIA ANNA ANTONIA	0	33.390,00
3398	NGRDNN54C64H826U	INGROSSO ADRIANA ANNUNZIATA	0	42.972,93
3399	NGRNRT61H47E629O	INGROSSO ANNARITA	0	57.208,20
3400	NGRGNN70B07B506G	INGROSSO GIOVANNI	0	59.360,00
3401	NGRWTR60E28L776A	INGROSSO WALTER	0	18.475,80
3402	06929510722	ISOLA SOCIETA' AGRICOLA S. R. L.	0	60.250,40
3403	LFRBGI33T13H645I	LA FORTEZZA BIAGIO	0	16.695,00
3404	04236120756	LA LUNA DEI MESSAPI SRL SOCIETA' UNIPERSONALE	0	79.542,40
3405	LMNVTI64B23A662D	LA MONICA VITO	0	41.552,00
3406	00964280713	'LA MONTANARA' - SOCIETA' COOPERATIVA AGRICOLA A R.L.	0	102.989,60
3407	LPCCRN62C47A662M	LA PECORELLA CATERINA	0	14.840,00
3408	03328870757	LA PLANCIA SRL	0	59.731,00
3409	LTRMTT73E22D643L	LA TORRE MATTEO	0	66.091,42
3410	LBBGPP45A12G787U	L'ABBATE GIUSEPPE	0	74.200,00
3411	LBBGPP45T18C975Q	L'ABBATE GIUSEPPE	0	106.937,04
3412	LBBVTI40E10G787M	L'ABBATE VITO	0	37.100,00
3413	LDSNCL83M03A662R	LADISA NICOLA	0	22.260,00
3414	LRACSR57H30C975H	LAERA CESARE	0	13.727,00
3415	LMNVTI63T20F923T	LAMANNA VITO	0	12.910,00
3416	LMNLCU68P47F205M	LAMONARCA LUCIA	0	91.266,00
3417	LNZVCN50S21I396P	LANZILLOTTI VINCENZO	0	14.000,00
3418	LNZFVM59L61A662V	LANZILOTTA FLAVIA MARIA	0	21.221,20
3419	LNZMRC83T20E815I	LANZILOTTO MARCO	0	81.545,80
3420	LSSPTR63P22H749B	LASSANDRO PIETRO	0	42.739,00
3421	LTTFNC43C09H501S	LATTIERI FRANCESCO	0	61.957,00
3422	LCLRCC50M28H645V	LAUCIELLO ROCCO	0	27.454,00
3423	LVSNTL62S23L220C	LAVISTA NATALE	0	14.840,00
3424	LVSNTL66A07L220D	LAVISTA NATALE	0	25.228,00
3425	LFNFNC81A12F842M	LEFONS FRANCESCO	0	69.302,80
3426	LLLDNC61A12A662P	LELLA DOMENICO	0	22.927,80

PSR Puglia 2007-2013 - MISURA 216 – Azione 1
"Ripristino muretti a secco".
Graduatoria Regionale definitiva

N. POS	IDENTIFICATIVO FISCALE	RAGIONE SOCIALE	PUNTEGGIO	IMPORTOAMMESSO
3427	LNTVCN51H10B180J	LENTI VINCENZO	0	101.283,00
3428	LEORND59B08L280V	LEO ARMANDO	0	18.624,20
3429	LEOFPP61B02E038M	LEO FILIPPO	0	68.560,80
3430	LNTDNT77B13A662B	LEONETTI DONATO	0	41.848,80
3431	LZZPLA77L10D862E	LEZZI PAOLO	0	26.637,80
3432	LNTNCL43L03G291Z	LIANTONIO NICOLA	0	31.164,00
3433	LLLMGH59D42E038O	LILLO MARGHERITA	0	37.100,00
3434	LLLVNT43P29A149M	LILLO VITANTONIO	0	39.297,06
3435	LTNNGL75B09E038W	LIOTINO ANGELO	0	14.840,00
3436	LPPMLV56D69F784V	LIPPOLIS MARIA LIVIA	0	15.000,00
3437	LSCGRD72P19D643N	LISCIO GERARDO	0	66.780,00
3438	LSNVLG68C26L109U	LISENO VITO LUIGI	0	233.097,07
3439	LSIDLR59M47A285W	LISO ADDOLORATA	0	54.908,00
3440	LVRGFR78C09F842X	LIVRAGHI GIULIO FRANCESCO ANT	0	13.281,80
3441	LBSRSO73H55Z401T	LOBASSO ROSA	0	38.584,00
3442	LCNDTL80L03A285G	LOCONTE DONATELLO	0	67.091,64
3443	LCNGRG39M06E986N	LOCONTE GIORGIO	0	15.050,00
3444	LCRVNT53P21F915F	LOCOROTONDO VITO ANTONIO	0	19.351,36
3445	LGLFNC72S25A883R	LOGOLUSO FRANCESCO PAOLO	0	89.040,00
3446	LDCTMS65D21C983E	LOIODICE TOMMASO	0	22.853,60
3447	LDCMRA57E71A225K	LOIUDICE-COLONNA MARIA	0	111.300,00
3448	LLLNMR59R57B616V	LOLLI ANNA MARIA	0	74.200,00
3449	LPNDNT36P19B998N	LOPANE DONATO	0	12.391,40
3450	LRSNZE78P65H645D	LORUSSO ENZA	0	42.294,00
3451	LRSNCL74L24C975L	LORUSSO NICOLA	0	66.780,00
3452	LSTNCL58C15A048Z	LOSITO NICOLA	0	9.126,60
3453	LSTNCL32A09A285S	LOSITO NICOLA	0	35.245,00
3454	LSTRCR30A23A285O	LOSITO RICCARDO	0	97.589,32
3455	LZTGCM28D20E223D	LOZITO GIACOMO	0	51.272,20
3456	LCUNTN58R22A042E	LUCA ANTONIO	0	42.616,00
3457	LCTGUO24R09L842D	LUCATELLI UGO	0	25.913,01
3458	LCCPTR54R26D171F	LUCCARELLI PIETRO	0	35.000,00
3459	LPRNGL64R02E506A	LUPERTO ANGELO	0	131.927,60
3460	LPUDNL68B57B180U	LUPO DANILA	0	59.500,00
3461	LPURTI58D70D761G	LUPO RITA	0	14.420,00
3462	MCCPTR77A22E223R	MACCHIA PIETRO	0	18.550,00
3463	MGZGPR66H69D171S	MAGAZZINO GIAMPIERA	0	85.330,00
3464	MGGMRA59D29L109N	MAGGIALETTI MAURO	0	26.712,00
3465	MGNDRN43E56F205C	MAGNI ADRIANA	0	37.100,00
3466	MRNMSB46M43E245U	MAIORANO MARIA ISABELLA	0	14.172,20
3467	MLLDNC64A26E038S	MALLARDI DOMENICO	0	22.260,00
3468	MLLVCN68A21A662U	MALLARDI VINCENZO	0	51.940,00
3469	MNCNTN54C08A514K	MANCINI ANTONIO	0	143.640,00
3470	MNCMGR65B51L776Z	MANCINO MARIA GRAZIA	0	43.036,00
3471	MNCGNN36S12I059L	MANCO GIOVANNI	0	12.614,00
3472	MNDFNC46A16E984J	MANDURINO FRANCESCO ANTONIO	0	34.725,60

PSR Puglia 2007-2013 - MISURA 216 – Azione 1
"Ripristino muretti a secco".
Graduatoria Regionale definitiva

N. POS	IDENTIFICATIVO FISCALE	RAGIONE SOCIALE	PUNTEGGIO	IMPORTOAMMESSO
3473	MNGCMN57M15I800D	MANGIONE CARMINE ROCCO	0	44.520,00
3474	MNGCLD58P18L049G	MANGIONE CATALDO	0	56.000,00
3475	MRNFNC51C05E986G	MARANGI FRANCESCO	0	98.420,00
3476	MRCGPP34B16E047N	MARCOTRIGIANO GIUSEPPEONOFRIO	0	25.524,80
3477	MRCLRD55L06E979W	MARCUCCIO LEONARDO	0	16.309,90
3478	MRGPTL57L01L776I	MARGIOTTA PANTALEO	0	72.400,00
3479	MRNMCL75B42D883V	MARIANI MARCELLA	0	20.998,60
3480	MRNSVT70L01L049E	MARIANO SALVATORE	0	44.371,60
3481	MRNVCN83C21H926M	MARINACCI VINCENZO	0	122.430,00
3482	MRNFNN45P60L776L	MARINI FERNANDA	0	53.965,66
3483	MRMFNC85D47A285C	MARMO FRANCESCA MARZIA	0	18.943,26
3484	MRMMHL82C17A285H	MARMO MICHELE ORESTE	0	42.879,44
3485	MRRMRA27E57D862J	MARRA MARIA	0	10.165,00
3486	MRSCSM39C18E979L	MARSELLA COSIMO	0	11.176,74
3487	MRTCMR58E03L049E	MARTELLA COSIMO ERNESTO	0	30.384,90
3488	MRTDNC61H20E469U	MARTEMUCCI DOMENICO	0	14.000,00
3489	MRTDDL74P07D862O	MARTI DAVIDE ELIA	0	39.173,89
3490	MRTGLD58C51C334K	MARTI GILDA	0	73.161,20
3491	MRTNLL48L17I059V	MARTI NELLO	0	59.360,00
3492	MRTNNT42S61F604D	MARTINO ANTONIETTA	0	8.384,60
3493	MRTMSM62L21E506K	MARTIS MASSIMO	0	57.292,00
3494	MRTRNZ54H25L776C	MARTIS ORONZO	0	43.480,00
3495	MRTNMR28M60L049Q	MARTORANO ANNA MARIA	0	38.361,40
3496	MRTNNT22C59L049U	MARTORANO ANTONIETTA	0	21.147,00
3497	MRZGNN53A70F970A	MARZO GIOVANNA RITA	0	83.831,16
3498	MSLPLA57M02B998W	MASIELLO PAOLO	0	18.550,00
3499	02635150580	MASSERIA ALTEMURA DI SILVANO ZONIN E C. SOCIETA' AGRIC	0	176.967,00
3500	04070180759	MASSERIA LA FAVORITA S.R.L. SOCIETA' AGRICOLA	0	45.108,00
3501	03923840759	MASSERIA LE LAME SRL	0	29.680,00
3502	06430760725	MASSERIA PERSA - SOCIETA' AGRICOLA DI LUCIANO E MICHELANGELO PERRONE	0	18.550,00
3503	MSTMRC68C10E815J	MASTORE MARCO	0	17.066,00
3504	MSTMFR60D66F284G	MASTROPIERRO MARIA FRANCESCA	0	8.458,80
3505	MZZLDA84R11C983Y	MAZZILLI ALDO	0	37.100,00
3506	03143270720	MEDICA SUD S.R.L.	0	81.620,00
3507	MLELSN66S02C978F	MELE ALESSANDRO ANTONIO	0	154.632,00
3508	MLEVCN54R49D006Q	MELE VINCENZA	0	14.617,40
3509	MLLRCN50A70D237O	MELELEO ARCONA	0	33.600,00
3510	MLLMSM74B12Z133B	MELELEO MASSIMO	0	18.550,00
3511	MLLFNC36B27F205L	MELLI FRANCESCO	0	21.000,00
3512	MNGSNT52P03C741V	MENGA SANTE	0	138.605,60
3513	MNZFNN50P07H090N	MENZA FERNANDO	0	86.888,20
3514	MRCFNN40A24L485K	MERICO FERNANDO	0	48.230,00
3515	MRCGPP56L07G188H	MERICO GIUSEPPE	0	87.460,60
3516	MRCLGU58S29G188T	MERICO LUIGI	0	59.710,22
3517	MCLMCN64D62D237P	MICELI MARIA CONCETTA	0	34.992,72

PSR Puglia 2007-2013 - MISURA 216 – Azione 1
"Ripristino muretti a secco".
Graduatoria Regionale definitiva

N. POS	IDENTIFICATIVO FISCALE	RAGIONE SOCIALE	PUNTEGGIO	IMPORTOAMMESSO
3518	MGGGLG79L12E815Y	MIGGIANO GIANLUIGI	0	10.388,00
3519	MLNNNG70B17E506Z	MILANESE ANTONIO GIUSEPPE	0	105.512,40
3520	MLNFNC64D24E038K	MILANO FRANCESCO	0	14.840,00
3521	MNFLLN50C48H645W	MINAFRA LILIANA	0	108.625,60
3522	MNFVCN16B01H645Y	MINAFRA VINCENZO	0	33.390,00
3523	MNITZN74H44E038B	MINEI TIZIANA	0	59.360,00
3524	MNRNNA42A45F284Y	MINERVINI ANNA	0	59.360,00
3525	MRZCSG60C45A662L	MIRIZIO CONSIGLIA	0	22.260,00
3526	MZZRNZ70S26D508B	MIZZI ORONZO	0	51.940,00
3527	MLTNFR55S30F376Y	MOLITERNO ONOFRIO	0	37.100,00
3528	MLLSVT47B24L484O	MOLLE SALVATORE	0	25.450,60
3529	MNGLGU75L31F284S	MONGELLI LUIGI	0	99.724,00
3530	MNGPQL45E21L220S	MONGELLI PASQUALE	0	34.132,00
3531	MNTNLS73L71H926A	MONTANARO ANNALISA	0	7.420,00
3532	MNTDNC75L28F262I	MONTANARO DOMENICO	0	134.450,40
3533	MNTVPL36P03L472F	MONTANARO VITO PAOLO	0	25.970,00
3534	MNTCRC53P69D883K	MONTEROSSO CLARA COSIMA	0	40.216,00
3535	MNTDLR44B45L383C	MONTI ADDOLORATA	0	21.129,45
3536	MNTNTN36R14E979N	MONTI ANTONIO	0	10.981,60
3537	MNTLCN60P06B822E	MONTINARO LUCIANO	0	24.524,80
3538	MRLNDR76S30B157I	MORELLI ANDREA	0	59.879,40
3539	MRRLDM53A60I549N	MORIERO LUCIA DOMENICA	0	36.061,20
3540	MSCCSM49R11E979R	MOSCHETTINI COSIMO	0	93.343,60
3541	MSSFNC64L63A662H	MOSSA FRANCESCA ROMANA	0	40.832,26
3542	MRCRNI66C21Z133S	MURCIANO RINO	0	13.207,60
3543	MRRNCL45T11C975O	MURRO NICOLA	0	11.842,32
3544	MRRNCL63M26B690V	MURRONE NICOLA	0	18.179,00
3545	MRRPLN34M64B690P	MURRONE PAOLINA	0	8.533,00
3546	MYXMRA41P27E979Q	MY MARIO	0	25.970,00
3547	NTLMCR69L55D883E	NATALE MARIACRISTINA	0	67.299,40
3548	NGRDNL80P10F205L	NEGRO DANIELE	0	7.420,00
3549	NGRDNL66A06G188I	NEGRO DANIELE	0	95.347,00
3550	NTTMGH36A62H096O	NETTI MARGHERITA	0	15.642,10
3551	NCSMRA59C46A662W	NICASTRI MARIA	0	18.550,00
3552	NCIMRA52C01E038E	NICO MARIO	0	122.801,00
3553	NNVGNN50H08E155X	NINIVAGGI GIOVANNI	0	14.691,00
3554	NBLLGU58A25F842L	NOBILE LUIGI	0	44.520,00
3555	NVLMDL69H64A225V	NOVIELLO MADDALENA	0	33.390,00
3556	NYOPLG73H22F376C	NOYA PIERLUIGI	0	99.428,00
3557	05950000728	O.M.S.A.T. S.R.L. - SOCIETA' AGRICOLA	0	37.100,00
3558	CCHLCU40P45A042V	OCCHILUPO LUCIA	0	54.936,00
3559	LVONNV47C01E038I	OLIVA ANTONIO VITO GIUSEPP	0	14.840,00
3560	RLNMLS35R46E506O	ORLANDI MARIA LUISA	0	14.840,00
3561	RLNVCN67R14H643V	ORLANDO VINCENZO	0	59.360,00
3562	RLNVNG60M11H643X	ORLANDO VITO ANGELO	0	22.260,00
3563	STNVCN72D17F376M	OSTUNI VINCENZO	0	46.746,00

PSR Puglia 2007-2013 - MISURA 216 – Azione 1
"Ripristino muretti a secco".
Graduatoria Regionale definitiva

N. POS	IDENTIFICATIVO FISCALE	RAGIONE SOCIALE	PUNTEGGIO	IMPORTOAMMESSO
3564	PCLMNL70T03E469A	PACIULLI EMANUELE	0	17.882,00
3565	PGLGPP62A15E506X	PAGLIARA GIUSEPPE	0	25.970,00
3566	PLDRFL33P42E506M	PALADINI RAFFAELA	0	50.897,49
3567	PLNSVT53D07F101W	PALANO SALVATORE	0	62.921,60
3568	PLZSMN84A11E815S	PALAZZO SIMONE	0	42.516,60
3569	PLLGZN66C31A225F	PALLOTTA GRAZIANTONIO	0	371.000,00
3570	PLMNGL44C08L711H	PALMA ANGELO	0	26.600,70
3571	PLMNNA67M71C424E	PALMA ANNA	0	44.178,68
3572	PLMGPP35H70B413H	PALMA GIUSEPPINA	0	10.981,60
3573	PLMSVT70D19F916L	PALMA SALVATORE	0	84.513,80
3574	PLMVTI51A27A893O	PALMIERI VITO	0	51.940,00
3575	PLMGPP73P03E645S	PALMISANO GIUSEPPE	0	14.987,00
3576	03988850750	PALUMMARE DI ADAMO GIORGIO & C. SNC	0	88.505,76
3577	PNLFNC43P07E332U	PANELLA FRANCESCO	0	41.197,32
3578	PNZGNR49E03E223E	PANZARINO GENNARO	0	37.100,00
3579	PPRRCC72H27H645O	PAPARELLA ROCCO	0	22.334,20
3580	04938790724	PARCO DEGLI ULIVI SRL	0	118.720,00
3581	PRNPRZ67D42E506C	PARENTE PATRIZIA	0	40.513,00
3582	PRSDNL59B53E506C	PARISI DANIELA	0	10.759,00
3583	PRSGPP35R69E155V	PARISI GIUSEPPINA	0	48.230,00
3584	PRRMRA64C01C501J	PARROTTA MARIO	0	21.740,60
3585	PSCPLA44R68C134B	PASCALE PAOLA	0	30.644,60
3586	PSCNDL56C68E979D	PASCALI ANNA ADELE	0	12.317,20
3587	PSQMRA47B63A662Y	PASQUALE MARIA	0	44.520,00
3588	PSSCSM74R09C136Z	PASSARELLI COSIMO	0	37.100,00
3589	PSTMRA42B62A285Z	PASTORE MARIA	0	44.520,00
3590	PSTNCL32P24F923S	PASTORE NICOLA	0	23.744,00
3591	PTVSFN65D44E506S	PATAVIA STEFANIA	0	22.571,64
3592	PTRFLC42A06A883Y	PATRUNO FELICE	0	211.989,40
3593	PVNRSN73H52H096J	PAVONE ROSSANA	0	93.937,00
3594	PDEGPP48C10G188S	PEDE GIUSEPPE	0	44.520,00
3595	PDNLSN38A11B923G	PEDONE ALESSANDRO	0	148.400,00
3596	PDNNMR67E60H096O	PEDONE ANNA MARIA	0	73.235,40
3597	PDNGPP65P16B923Q	PEDONE GIUSEPPE	0	37.100,00
3598	PDNLVC75T14H096X	PEDONE LUDOVICO	0	37.100,00
3599	PDNVCN81P06A883H	PEDONE VINCENZO	0	22.260,00
3600	PDNVCN83M27A883C	PEDONE VINCENZO	0	22.260,00
3601	PLLNTN46E20D123T	PELLECCHIA ANTONIO	0	117.251,00
3602	PLSGZM21M63B357E	PELUSI GRAZIA MARIA	0	105.957,60
3603	PRGGPP79L30E223H	PERAGINE GIUSEPPE	0	17.066,00
3604	PRNRMV40R03E038R	PERNIOLA ERASMO VITO	0	14.840,00
3605	PRRLDA40D13F152H	PERRONE ALDO	0	16.620,80
3606	PRRNMR62P63L383M	PERRONE ANNA MARIA TERESA	0	105.809,20
3607	PRRCCT48E41F152V	PERRONE CONCETTA	0	15.582,00
3608	PRRFNC83C27D862E	PERRONE FRANCESCO	0	527.116,80
3609	PRRFNC54D02F152V	PERRONE FRANCO	0	24.983,14

PSR Puglia 2007-2013 - MISURA 216 – Azione 1
"Ripristino muretti a secco".
Graduatoria Regionale definitiva

N. POS	IDENTIFICATIVO FISCALE	RAGIONE SOCIALE	PUNTEGGIO	IMPORTOAMMESSO
3610	PRRMRL69R66H096O	PERRONE MARILU'	0	11.130,00
3611	PRRVCN37S05F152R	PERRONE VINCENZO	0	31.998,75
3612	PRLLRA57A49A662L	PERULLI LAURA	0	25.228,00
3613	PRLPQL67H15D883Q	PERULLI PASQUALE	0	56.936,00
3614	PSRNCL46R14E882X	PESARE NICOLA	0	46.694,06
3615	PTRLNZ72L23A048M	PETRAGALLO LORENZO	0	79.023,00
3616	PTRTRS66R48Z112C	PETRUCCI TERESA	0	42.760,00
3617	PTRMGB61S70L776O	PETRUZZI MARIA GABRIELLA	0	16.695,00
3618	PNTDNC66L24F280G	PINTO DOMENICO	0	109.332,21
3619	PNTRCC84A02E223X	PINTO ROCCO	0	28.789,60
3620	PSCGRZ61B50L049U	PISCOPO GRAZIA	0	14.840,00
3621	PSPCHR49D59E506N	PISPICO CHIARA	0	31.757,60
3622	PZZMNL61S21A285U	PIZZOLORUSSO EMANUELE	0	8.162,00
3623	PLGVTI71M23H096T	POLIGNANO VITO	0	36.358,00
3624	PNTNCL32A23B716I	PONTRELLI NICOLA	0	107.000,85
3625	PRCLRD83E07L109X	PORCELLI LEONARDO	0	103.880,00
3626	PRCPLA50A16F284X	PORCELLI PAOLO	0	84.736,40
3627	PRTNMR87D66A225A	PORTENTO ANNAMARIA	0	44.520,00
3628	PRTGTN64L20A662P	PORTOGHESE GAETANO	0	18.179,00
3629	PTNGNN45R24D863T	POTENZA GIOVANNI	0	25.970,00
3630	PRTRSO37P65I930Q	PRATO ROSA	0	28.344,40
3631	PRTMHL72B04F842F	PRETE MICHELE	0	58.172,80
3632	02631950736	PULITO AZIENDE AGRICOLE DI PULITO GRAZIA E SALAMIDA FILOMENA SOCIETA' SEMPLICE	0	81.620,00
3633	PTUSNT53A19F376M	PUTEO SANTE	0	14.840,00
3634	QRTLDA51C22E563H	QUARTA ALDO	0	66.780,00
3635	RNAMTR50E62L074W	RAINO' MARIA TERESA	0	40.958,40
3636	RNRFNC46P14C352Z	RANIERI FRANCESCO	0	135.006,90
3637	RPNSNO63M58D863I	RAPANA' SONIA	0	27.083,00
3638	RGNMRA65H01E223F	REGINA MARIO	0	8.162,00
3639	RNSCMD46S10L485W	RENISI COSIMO DAMIANO	0	23.447,20
3640	RSCRRT55S16D305O	RESCI ROBERTO	0	37.100,00
3641	RSTLEI70D11F881V	RESTA ELIO	0	93.492,00
3642	RCCRFL37L05L008O	RICCARDO RAFFAELE	0	22.260,00
3643	RCCSNT53S67L166Z	RICCHIUTO ASSUNTA	0	19.440,40
3644	RPITDR51R09L049J	RIPA TEODORO	0	14.000,00
3645	RZZPPZ33T09E227Q	RIZZO IPPAZIO	0	21.369,60
3646	RZZMRT58P43G136Y	RIZZO MARIA RITA	0	80.136,00
3647	RZZSTM66M49D305F	RIZZO SETTIMIA	0	15.656,20
3648	RDOGRL61A49B180V	RODIO GABRIELLA	0	14.914,00
3649	RLLGNN64S14H826Q	ROLLO GIOVANNI	0	66.958,08
3650	RSFFNC73S46L419D	ROSAFIO FRANCESCA	0	19.194,00
3651	RSSDNT65H18B619T	ROSSI DONATO	0	18.179,00
3652	RBDNTN32L24E290V	RUBAUDO ANTONIO	0	54.537,00
3653	RBRNCL41A02L220D	RUBERTIS NICOLA	0	54.463,00
3654	RBNDMN48A09L109E	RUBINI DAMIANO	0	25.228,00

PSR Puglia 2007-2013 - MISURA 216 – Azione 1
"Ripristino muretti a secco".
Graduatoria Regionale definitiva

N. POS	IDENTIFICATIVO FISCALE	RAGIONE SOCIALE	PUNTEGGIO	IMPORTOAMMESSO
3655	RCCMGS31L44A893Q	RUCCI MARIA GIUSEPPE	0	48.007,40
3656	RGGNTN51P05G285B	RUGGERI ANTONIO	0	26.044,20
3657	RSSCSR24M69E979U	RUSSO CESARIA	0	33.835,20
3658	RSSSFN69S61D883F	RUSSO STEFANIA	0	22.334,20
3659	RTGFPP51B09A892D	RUTIGLIANO FILIPPO	0	18.550,00
3660	RTGGNN76D16E223P	RUTIGLIANO GIOVANNI	0	89.040,00
3661	SBTGPP74R56C975N	SABATELLI GIUSEPPINA	0	100.000,00
3662	SCCFBA73E09E155S	SACCHETTI FABIO	0	66.780,00
3663	SCCMHL48E08H976Y	SACCO MICHELE	0	22.260,00
3664	SLRGFR54E06B086D	SALERNO GIANFRANCO	0	33.390,00
3665	SNSNTN44C23E506G	SANSONETTI ANTONIO	0	22.260,00
3666	SNSPLA41S12A662G	SANSONETTI PAOLO	0	22.260,00
3667	SNTNGL45H24G187V	SANTORO ANGELO	0	37.100,00
3668	SNTMVT58B06I045M	SANTORO MARIO VITO CATALDO	0	103.880,00
3669	SPNCSM58C20L711B	SAPONARO COSIMO	0	44.695,11
3670	SPNGPP82S07Z112W	SAPONARO GIUSEPPE	0	29.680,00
3671	SRCDTP52H06E979K	SARACINO DONATO PANTALEO	0	21.959,49
3672	SRDMHL34A23L328G	SARDONE MICHELE	0	160.791,40
3673	SVNNTN59E10E506C	SAVINA ANTONIO	0	18.475,80
3674	SVNGPP64B20B923A	SAVINO GIUSEPPE	0	11.130,00
3675	SVNMHL41M14E223T	SAVINO MICHELE	0	89.930,00
3676	SVNPTR38P19E223B	SAVINO PIETRO	0	22.260,00
3677	SVNVCN71E55E223Z	SAVINO VINCENZA	0	13.356,00
3678	SVNVCN67T16D643R	SAVINO VINCENZO	0	133.000,00
3679	SCRMRZ72P21A048L	SCARAMUZZI MAURIZIO	0	59.360,00
3680	SCRCRN71D56A662M	SCARANO CATERINA	0	15.192,45
3681	SCRRCC48M18I549R	SCARPA ROCCO	0	85.330,00
3682	SCLFNC41D21B923R	SCELZI FRANCESCO	0	29.680,00
3683	SCHMRC86H14E506H	SCHIFANO MARCO	0	34.874,00
3684	SCHCRL64C11D862G	SCHITO CARLO	0	42.590,80
3685	SCRNNA55T58F631E	SCIRPOLI ANNA	0	38.064,60
3686	SLCFNC48E17F376D	SELICATO FRANCESCO	0	28.196,00
3687	02139700740	SEMERARO S.R.L.	0	74.200,00
3688	SRGGNN37H64E984P	SERGIO GIOVANNA	0	53.820,97
3689	SRRNGL67M20I930W	SERRA ANGELO	0	163.240,00
3690	SRRGNN47A11B822R	SERRA GIOVANNI	0	17.352,41
3691	SRRGRG64B25B822O	SERRONE GIORGIO	0	18.401,00
3692	06134540720	SERVICE AGRI DEI F.LLI ARDITO GIUSEPPE & SAVERIO SNC	0	200.340,00
3693	SFRGPP44R20L220O	SFORZA GIUSEPPE	0	62.650,00
3694	SCLBDT66E10A662Z	SICILIANI BENEDETTO	0	37.100,00
3695	SCLNRT68C46L074D	SICILIANO ANNA RITA	0	19.069,40
3696	SNDRNI68C46C865I	SINDACO IRENE	0	18.830,50
3697	03959970751	SOC. AGRICOLA CO.VI. SER SRL	0	22.260,00
3698	06237170722	SOC.SEMPLICE DI CONDUZIONE AGRICOLA LAMALAMINOLA DI NATALIZIO MARIA LUISA	0	29.680,00
3699	06309120720	SOCIETA' AGRICOLA AGRI 2B.G.L. S.S	0	74.200,00

PSR Puglia 2007-2013 - MISURA 216 – Azione 1
"Ripristino muretti a secco".
Graduatoria Regionale definitiva

N. POS	IDENTIFICATIVO FISCALE	RAGIONE SOCIALE	PUNTEGGIO	IMPORTOAMMESSO
3700	02520590734	SOCIETA' AGRICOLA D'ALESSANDRO - SOCIETA' SEMPLICE	0	20.755,60
3701	06265560729	SOCIETA' AGRICOLA ERMES SRL	0	99.947,40
3702	06262620724	SOCIETA' AGRICOLA FEDERICIANA S.S.	0	43.036,00
3703	06529190727	SOCIETA' AGRICOLA FRASCA S.S.	0	79.394,00
3704	06306200723	SOCIETA' AGRICOLA GMGG SRL	0	90.524,00
3705	04017580756	SOCIETA' AGRICOLA LA FATTORIA S.R.L.	0	22.556,80
3706	06127380720	SOCIETA' AGRICOLA MARCHIONE SOCIETA' SEMPLICE DI MICHELE FORTE & DOMENICO IANNUZZIELLO	0	26.240,09
3707	06461500727	SOCIETA' AGRICOLA POSTA DI MEZZO SRL	0	111.300,00
3708	03440770240	SOCIETA' AGRICOLA ROSSANA DI BERNARDINELLO ROSSANA E C. SAS	0	24.931,20
3709	06333890728	SOCIETA' DE LUCA TUPPUTI SCHINOSA S.S. SOCIETA' AGRICOLA	0	48.230,00
3710	03902960750	SOCIETA' SEMPLICE AGRICOLA CAIRO VITO & STRAFELLA MARIA ROSA	0	18.550,00
3711	05960700721	SOCIETA' SEMPLICE AGRICOLA FASOLI	0	37.100,00
3712	SRCMHL63L09H645A	SORICE MICHELE	0	8.162,00
3713	SPDRCC41M31E223D	SPADAFINA ROCCO	0	20.776,00
3714	SPGMRA29E51I950V	SPAGNA MARIA	0	140.238,00
3715	SPGNFR41P23A662D	SPAGNOLETTI-ZEULI ONOFRIO	0	200.340,00
3716	SPLMGR62E70E986B	SPALLUTO MARIA GRAZIA	0	24.486,00
3717	SPNCSM72D20B180I	SPINA COSIMO	0	40.068,00
3718	SPNMNN63C41L049A	SPINELLI MARIANNA	0	60.769,80
3719	STJFNC38B64D883Q	STAJANO FRANCESCA	0	129.998,40
3720	STLLNZ61E64E047B	STALLONE LORENZA	0	29.383,20
3721	STLNCL40M09A893R	STALLONE NICOLA	0	74.200,00
3722	STLNFR81E03E223C	STALLONE ONOFRIO	0	20.776,00
3723	STLVTI45P07E223A	STALLONE VITO	0	9.720,20
3724	STFFBA63A25G188M	STEFANO FABIO	0	33.390,00
3725	STCTRS49T52E815E	STICCHI TERESA	0	33.390,00
3726	STLGPP73H53H926X	STOLFA GIUSEPPINA	0	126.140,00
3727	SMMTMS71R08H645Z	SUMMO TOMMASO	0	72.716,00
3728	TGLBGI31L12D044F	TAGLIAFERRO BIAGIO	0	136.973,20
3729	TNGCLN73E68L109R	TANGARI CAROLINA	0	58.727,81
3730	TNZNCR48R04B923U	TANZER ENRICO RAFFAELE	0	37.100,00
3731	TRNRNG45C65H985Z	TARANTINO ARCANGELA	0	74.200,00
3732	TRLNTN71P07F923S	TARULLI ANTONIO	0	7.420,00
3733	TDSGPP60T25A662T	TEDESCO GIUSEPPE	0	92.750,00
3734	03654070758	TENUTA QUINTINO SRL SOCIETA' AGRICOLA	0	22.540,48
3735	02224390746	TENUTE LEZZI - SOCIETA' AGRICOLA A R.L.	0	31.123,00
3736	TRLNND65L23G291U	TERLIZZESE ANTONIO DOMENICO	0	66.780,00
3737	TRLNCL69S07G291H	TERLIZZESE NICOLA	0	96.460,00
3738	06556330725	TERRE DORO S.R.L. - SOCIETA' AGRICOLA	0	46.746,00
3739	TRRGPR67D07F052X	TERRUSI GIAMPIERO VITO	0	32.500,00
3740	TRZNNL69D67H703B	TERZI ANTONELLA	0	14.840,00
3741	TSTCRI79D12H645M	TESTINI CIRO	0	74.200,00
3742	TNLMNL62E56H501K	TINELLI EMANUELA	0	89.040,00
3743	TMLNLM56E26E885S	TOMAIUOLO ANGELO MATTEO	0	21.102,48

PSR Puglia 2007-2013 - MISURA 216 – Azione 1
"Ripristino muretti a secco".
Graduatoria Regionale definitiva

N. POS	IDENTIFICATIVO FISCALE	RAGIONE SOCIALE	PUNTEGGIO	IMPORTOAMMESSO
3744	TMSGPP31C16B822O	TOMASI GIUSEPPE	0	87.556,00
3745	TMSLGU59L01E506M	TOMASI LUIGI	0	59.360,00
3746	TMMNTN32A62B413T	TOMMASI ANTONIA	0	13.356,00
3747	TNDNTN56C15M187T	TONDI ANTONIO	0	24.301,24
3748	TNDPLA63C04M187S	TONDI PAOLO	0	18.550,00
3749	TRLNNL70M68C983V	TORELLI ANTONELLA	0	185.500,00
3750	TRLCLD57S07C983B	TORELLI CATALDO	0	89.040,00
3751	TRNCSM63P16A185F	TORNESELLO COSIMO	0	29.680,00
3752	05459550728	TORRESANTA S.R.L.	0	48.230,00
3753	03995630724	TORREVENTO S.R.L.	0	37.100,00
3754	TRSMLE14A04B936N	TORSELLO EMILIO	0	11.130,00
3755	TRTSLL35T70L220B	TORTORELLI STELLA	0	12.985,00
3756	TTRMDM38R61C975O	TOTARO MARIA DOMENICA	0	31.303,50
3757	TTONCL81P23A662B	TOTO NICOLA	0	54.611,00
3758	TRMLND77R09E506M	TRAMIS LUCA ANDREA	0	134.747,00
3759	TRNDNT32C57B413R	TRENTA DONATA	0	15.211,00
3760	TRNMTR48A53A208S	TRIANNI MARIA TERESA	0	8.688,82
3761	TRRNGL58S22B809D	TRIARICO ANGELO	0	44.089,64
3762	TRCNTN83S15E223M	TRICARICO ANTONIO	0	39.177,60
3763	TRCGNN53S10E223T	TRICARICO GIOVANNI	0	49.417,20
3764	TRCMVT42T69E332S	TRICARICO MARIA VITTORIA	0	17.919,30
3765	TRTFNC40M22I330V	TRITTO FRANCESCO	0	44.520,00
3766	TRVMSM68S03E979Q	TROVE' MASSIMO	0	89.040,00
3767	TRULGV54M01F101E	TURI ALDO GIOVANNI	0	48.823,60
3768	RSNNNA70R64I930W	URSINO ANNA	0	27.004,35
3769	RSURTI38L61A281P	URSO RITA	0	59.360,00
3770	VLNMRA69A71A883X	VALENTE MARIA	0	8.978,20
3771	VLNNTN42R27F101U	VALENTINI ANTONIO	0	34.132,00
3772	VLLVCN34R01D862M	VALLONE VINCENZO	0	23.744,00
3773	VNTCRN68T60L484L	VENTRUTO CATERINA	0	62.358,42
3774	VRRMCL71T07D851J	VERARDI MARCELLO	0	85.775,20
3775	VRGFNC74P24B936O	VERGARI FRANCESCO	0	11.946,20
3776	VRGVCN54A19F842Y	VERGARI VINCENZO LUIGI	0	61.882,80
3777	VREGPP53L28G291R	VERO GIUSEPPE	0	12.020,40
3778	VCCNMR64P56L485S	VICECONTE ANNA MARIA	0	73.680,60
3779	VLLMHL41C11A285D	VILELLA MICHELE	0	81.620,00
3780	VLLVFR60T18H096B	VILLARI VITO FRANCESCO	0	37.100,00
3781	VNCNLV69E16B936Z	VINCENTI ANGELO VITO	0	18.342,00
3782	VTTGPP43E26C134P	VITTI GIUSEPPE	0	14.224,14
3783	06769790723	VIVAI CAPITANIO STEFANO SOC. AGR. DI BOCALE GIOVANNA &C.SAS	0	23.524,36
3784	VVINGL46D15E469J	VIVO ANGELO	0	59.360,00
3785	VNGGPP44R10F916X	VONGHIA GIUSEPPE	0	148.400,00
3786	WNSCRM66S69Z102D	WINSPEARE CLARA MARIA	0	8.162,00
3787	WNSFNC66S29Z102E	WINSPEARE FRANCESCO	0	9.868,60
3788	ZCHCML63L56F101Q	ZACHEO CARMELA	0	32.870,60

PSR Puglia 2007-2013 - MISURA 216 – Azione 1
"Ripristino muretti a secco".
Graduatoria Regionale definitiva

N. POS	IDENTIFICATIVO FISCALE	RAGIONE SOCIALE	PUNTEGGIO	IMPORTOAMMESSO
3789	ZCHMNT63P63F101C	ZACHEO MARIA ANTONIETTA	0	74.719,40
3790	ZCHMSS59P48F101H	ZACHEO MARIA ASSUNTA	0	36.061,20
3791	ZCHTMS60T06F101Q	ZACHEO TOMMASO	0	75.090,40
3792	ZCCCLD51S41A883Z	ZECCHILLO CLAUDIA	0	29.680,00
3793	06804610720	ZERO SOCIETA AGRICOLA SRL	0	67.744,60
3794	ZCCGNN53S01F842A	ZUCCARO GIOVANNI	0	41.848,80
3795	ZCCRCC64R06E223K	ZUCCARO ROCCO	0	37.100,00
			TOTALE	245.105.537,50

ALLEGATO "B"

PSR Puglia 2007-2013 - MISURA 216 – Azione 1
"Ripristino muretti a secco".
Graduatoria Regionale definitiva

	A	B	C	E	S
1	N. POS	IDENTIFICATIVO FISCALE	RAGIONE SOCIALE	PUNTEGGIO	MOTIVAZIONE
2	1	BRNDNC31S08A149W	BRUNO DOMENICO	6	RINUNCIA
3	2	CCOLGU40M24H985V	COCO LUIGI	5	NO PLICO
4	3	MRLNTN58P07H926J	MERLA ANTONIO	5	NO PLICO
5	4	SCHLNN45L50H985S	SCHIENA LUCIA ANNA MARIA ANT	5	NO PLICO
6	5	DLLLRD56C20F839P	DE LILLO ALFREDO	4	NO PLICO
7	6	GLNNGL50A56H985M	GUALANO ANGELA	4	NO PLICO
8	7	MLCLGU83R23H926I	MELCHIONDA LUIGI	4	NO PLICO
9	8	PNTRFL33M59H985S	PONTONIO RAFFAELA	4	NO PLICO
10	9	RDTMNT60P69H985O	RADATTI MARIA ANTONIETTA	4	NO PLICO
11	10	RTTGLI37P26F376X	RATTI GIULIO	4	NO PLICO

DETERMINAZIONE DELL'AUTORITA' DI GESTIONE PSR 2007-2013 4 giugno 2012, n. 91

Programma di Sviluppo Rurale 2007-2013. Asse I. Misura 111 - "Azioni nel campo della formazione professionale e dell'informazione", Azione 1 - "Formazione". Approvazione bando per la presentazione delle domande di aiuto.

Il giorno 04 giugno 2012, in Bari, nella sede dell'Area Politiche per lo Sviluppo Rurale, Lungomare Nazario Sauro n. 47;

L'AUTORITÀ DI GESTIONE DEL PSR 2007-2013

VISTI gli articoli 4 e 5 della L.R. n. 7/97;

VISTO la Deliberazione G.R. n. 3261 del 28/7/98;

VISTI gli artt. 4 e 16 del D.Lgs. 165/01;

VISTO l'art. 32 della legge 18 giugno 2009, n. 69, che prevede l'obbligo di sostituire la pubblicazione tradizionale all'Albo ufficiale con la pubblicazione di documenti digitali sui siti informatici;

VISTO l'art. 18 del D.Lgs. 196/03 "Codice in materia di protezione dei dati personali" in merito ai Principi applicabili ai trattamenti effettuati dai soggetti pubblici;

Sulla base della proposta del Responsabile dell'Asse I - Dott. Mauro De Lucia - e del Responsabile della Misura 111 - "Azioni nel campo della formazione professionale e dell'informazione" - Per. Agr. Carlo Celiberti - e dell'istruttoria espletata dal Responsabile della Misura, dalla quale emerge quanto segue:

VISTO il Regolamento (CE) n. 1698/2005 del Consiglio del 20 settembre 2005 sul sostegno allo sviluppo rurale da parte del Fondo europeo agricolo per lo sviluppo rurale (FEASR) che prevede la definizione di Programmi regionali di sviluppo rurale per il periodo 2007/2013;

VISTO il Regolamento (CE) n. 1290/2005 relativo al finanziamento della politica agricola comune;

VISTO il Regolamento (CE) n. 1974/2006 della Commissione del 15 dicembre 2006 recante disposizioni di applicazione del sopra citato Regolamento (CE) n. 1698/2005;

VISTO il Regolamento (CE) n. 74/2009 del Consiglio del 19 gennaio 2009 che modifica il regolamento (CE) n. 1698/2005;

VISTO il Regolamento (UE) n. 65/2011 della Commissione del 27 gennaio 2011 che stabilisce modalità di applicazione del Regolamento (CE) n. 1698/2005 del Consiglio per quanto riguarda l'attuazione delle procedure di controllo e della condizionalità per le misure di sostegno dello sviluppo rurale;

VISTO il Programma di Sviluppo Rurale 2007-2013 della Regione Puglia approvato dalla Commissione Europea con Decisione C(2008) 737 del 18 febbraio 2008 e dalla Giunta Regionale con propria Deliberazione n. 148 del 12/02/2008 pubblicata sul B.U.R.P. n. 34 del 29 febbraio 2008;

VISTA la Decisione C(2010) 1311 del 05/03/2010 con la quale la Commissione Europea ha approvato la revisione del PSR 2007-2013 della Regione Puglia, successivamente approvata dalla Giunta Regionale con Deliberazione n. 1105 del 26/04/2010, pubblicata sul B.U.R.P. n. 93 del 25/05/2010;

VISTA la scheda della Misura 111 - "Azioni nel campo della formazione professionale e dell'informazione" del PSR 2007-2013 della Regione Puglia;

VISTI i criteri di selezione proposti ed approvati dal Comitato di Sorveglianza del PSR Puglia 2007-2013, nella seduta svoltasi a Bari il giorno 30 giugno 2009;

CONSIDERATO che per la Misura 111 sono stati già pubblicati due bandi con modalità multimisura (Pacchetto giovani e Progetti Integrati di Filiera);

CONSIDERATO che, per l'assegnazione delle ulteriori risorse finanziarie disponibili, risulta necessario pubblicare apposito bando per la presentazione di domande di aiuto con modalità monomisura;

RITENUTO infine, onde garantire la necessaria pubblicità, di dare diffusione al suddetto Bando pubblico attraverso la pubblicazione sul Bollettino Ufficiale della Regione Puglia e sul sito Internet del PSR 2007-2013 della Regione Puglia.

Per quanto sopra riportato, si propone:

- di approvare, nel rispetto della normativa comunitaria, nazionale e regionale, il Bando pubblico per la selezione delle imprese agricole e forestali che intendono far ricorso ai corsi di formazione previsti dalla Azione 1 della Misura 111 del PSR Puglia 2007-2013, come riportato nell'Allegato A, che costituisce parte integrante del presente provvedimento;

VERIFICA AI SENSI DEL D.Lgs 196/03

Garanzie alla riservatezza

La pubblicazione dell'atto all'albo, salve le garanzie previste dalla legge 241/90 in tema di accesso ai documenti amministrativi, avviene nel rispetto della tutela alla riservatezza dei cittadini, secondo quanto disposto dal D.Lgs 196/03 in materia di protezione dei dati personali, nonché dal vigente regolamento regionale n. 5/2006 per il trattamento dei dati sensibili e giudiziari.

ADEMPIMENTI CONTABILI DI CUI ALLA L. R. 28/01

Il presente provvedimento non comporta alcun mutamento qualitativo e quantitativo di entrata o di spesa né a carico del bilancio regionale né a carico degli Enti per i cui debiti i creditori potrebbero rivalersi sulla Regione e che è escluso ogni onere aggiuntivo rispetto a quelli già autorizzati a valere sullo stanziamento previsto dal bilancio regionale.

Ritenuto di dover provvedere in merito

DETERMINA

- di prendere atto di quanto indicato nelle premesse e che qui si intendono integralmente riportate;

- di approvare, nel rispetto della normativa comunitaria, nazionale e regionale, il Bando pubblico per la selezione delle imprese agricole e forestali che intendono far ricorso ai corsi di formazione previsti dalla Azione 1 della Misura 111 del PSR Puglia 2007-2013, come riportato nell'Allegato A, che costituisce parte integrante del presente provvedimento;

- di dare atto che il presente provvedimento è immediatamente esecutivo;

- di dare atto che il presente provvedimento viene redatto in forma integrale;

- di dare atto che il presente provvedimento:
  - sarà trasmesso in copia conforme all'originale alla Segreteria della Giunta Regionale;
  - sarà trasmesso in copia all'Assessore alle Risorse Agroalimentari;
  - sarà pubblicato nel Bollettino Ufficiale della Regione Puglia;
  - sarà disponibile nel sito internet del PSR 2007-2013 della Regione Puglia:
  www.svilupporurale.regione.puglia.it;
  - è composto da n. 3 (tre) facciate e di un Allegato A di n. 13 (tredici) facciate, timbrate e vidimate, è adottato in originale.

L' Autorità di Gestione PSR Puglia 2007-2013
Dr. Gabriele Papa Pagliardini

Allegato A

UNIONE EUROPEA **REGIONE PUGLIA** **REPUBBLICA ITALIANA**

REGIONE PUGLIA

Area Politiche per lo Sviluppo Rurale

Programma Sviluppo Rurale FEASR 2007-2013

Art. 20 (a) (i) e 21 del Reg. (CE) 1698/05

Allegato II, punto 5.3.1.1.1 del Reg. CE 1974/06

Bando pubblico

Misura 111 "Azioni nel campo della formazione professionale e dell'informazione"

AZIONE 1 – "Formazione"

INDICE

PRINCIPALI RIFERIMENTI NORMATIVI .....

1. OBIETTIVI E FINALITA' .....

2. DESCRIZIONE DELL'AZIONE 1 - "FORMAZIONE" .....

3. AMBITO TERRITORIALE DI APPLICAZIONE .....

4. SOGGETTI BENEFICIARI .....

4.1 Impegni di carattere generale dell'impresa beneficiaria .....

5. RISORSE FINANZIARIE ED ENTITA' DEL CONTRIBUTO PUBBLICO .....

6. INTERVENTI NON AMMISSIBILI E DEMARCAZIONE .....

7. MODALITÀ E TERMINI PER LA PRESENTAZIONE DELLE DOMANDE DI AIUTO .....

7.1 Documentazione da presentare a corredo della domanda di aiuto .....

8. RICEVIBILITA' DELLE DOMANDE DI AIUTO .....

9. CRITERI DI SELEZIONE E ATTRIBUZIONE DEI PUNTEGGI .....

10. ISTRUTTORIA TECNICO-AMMINISTRATIVA .....

11. CONCESSIONE DEL FINANZIAMENTO .....

12. TERMINE DI ULTIMAZIONE DELLE ATTIVITÀ .....

13. EROGAZIONE DELL'AIUTO .....

14. IMPEGNI/OBBLIGHI DEL SOGGETTO BENEFICIARIO .....

15. RESPONSABILE DEL PROCEDIMENTO .....

16. INFORMAZIONI E PUBBLICITA' .....

17. DISPOSIZIONI FINALI .....

PRINCIPALI RIFERIMENTI NORMATIVI

NORMATIVA COMUNITARIA

- **Comunicazione della Comunità Europea** relativa agli Orientamenti comunitari sugli aiuti di stato per il salvataggio e ristrutturazione di imprese in difficoltà pubblicata su GUCE C 244/2 del 01.10.2004;
- **Regolamento (CE) N. 864/2004** del Consiglio del 29 aprile 2004 che modifica il regolamento (CE) n. 1782/2003 che stabilisce norme comuni relative ai regimi di sostegno diretto nell'ambito della politica agricola comune e istituisce taluni regimi di sostegno a favore degli agricoltori, tenendo conto dell'adesione all'Unione europea della Repubblica ceca, dell'Estonia, di Cipro, della Lettonia, della Lituania, dell'Ungheria, di Malta, della Polonia, della Slovenia e della Slovacchia;
- **Regolamento (CE) n. 1698/2005** e s.m.i., concernente il sostegno allo sviluppo rurale da parte del fondo europeo agricolo per lo sviluppo rurale (FEARS) e che prevede la definizione di Programmi di Sviluppo Rurale per il periodo 2007-2013;
- **Regolamento (CE) N. 1998/2006** della Commissione del 15 dicembre 2006 relativo all'applicazione degli articoli 87 e 88 del trattato agli aiuti d'importanza minore (*de minimis*);
- **Regolamenti (CE) nn. 1944/2006, 74/2009, 363/2009 e 473/2009**, recanti modifiche al Reg. (CE) 1698/2005;
- **Regolamento (CE) n. 885/2006 del 21 giugno 2006**, recante le modalità di applicazione del Regolamento (CE) n. 1290/2005 del Consiglio per quanto riguarda il riconoscimento degli organismi pagatori e di altri organismi e la liquidazione dei conti del FEAGA e del FEASR e s.m.i.;
- **Regolamento (CE) n. 1974/2006 del 15 dicembre 2006**, recante disposizioni di applicazione del regolamento (CE) n. 1698/2005 del Consiglio sul sostegno allo sviluppo rurale da parte del Fondo europeo agricolo per lo sviluppo rurale (FEASR);
- **Decisione della Commissione Europea C(2008)737** del 18/02/2008 di approvazione del Programma di Sviluppo Rurale della Regione Puglia 2007-2013;
- **Regolamento (CE) n. 73/09** che stabilisce norme comuni relative ai regimi di sostegno diretto agli agricoltori nell'ambito della politica agricola comune e istituisce taluni regimi di sostegno a favore degli agricoltori e che modifica i regolamenti (CE) n. 1290/2005, (CE) n. 247/2006, (CE) n. 378/2007 e abroga il regolamento (CE) n. 1782/2003;
- **Regolamento (UE) n. 108/10** che modifica il Reg. (CE) n. 1974/2006;
- **Decisione della Commissione Europea C(2010)1311 del 05/03/2010**, che approva la revisione del PSR della Regione Puglia per il periodo di programmazione 2007-2013 e modifica la decisione della Commissione C (2008)737 del 18/02/2008;
- **Regolamento (UE) n. 679/2011** della Commissione del 14 luglio 2011 che modifica il regolamento (CE) n.1974/2006, recante disposizioni di applicazione del regolamento (CE) n. 1698/2005 del Consiglio sul sostegno allo sviluppo rurale da parte del Fondo europeo agricolo per lo sviluppo rurale (FEASR);
- **Regolamento (Ue) n. 65/2011 che abroga il Regolamento (CE) 1975/2006 del 7 dicembre 2006**, che stabilisce le modalità di applicazione del Regolamento (CE) n.1698/2005 del Consiglio per quanto riguarda l'attuazione delle procedure di controllo e della condizionalità per le misure di sostegno dello sviluppo rurale;

NORMATIVA NAZIONALE

- **Legge n. 898/86** – Sanzioni amministrative e penali in materia di aiuti comunitari nel settore agricolo e successive modifiche ed integrazioni (Legge 300 del 29/9/2000);
- **Legge 7 agosto 1990, n. 241** Nuove norme in materia di procedimento amministrativo e di diritto di accesso ai documenti amministrativi come modificata ed integrata dalla legge 11 febbraio 2005 n. 15 (G.U. n. 42 del 21/2/05) e dal D.L. 14 marzo 2005, n. 35 convertito con modificazioni dalla Legge del 14 Maggio 2005, n. 80
- **D.P.R. 1 dicembre 1999, n. 503** Regolamento recante norme per l'istituzione della Carta dell'agricoltore e del pescatore e dell'anagrafe delle aziende agricole, in attuazione dell'articolo 14, comma 3, del D.Lgs. 30 aprile 1998, n. 173;
- **D.P.R. n. 445/2000** (Testo Unico delle disposizioni legislative e regolamenti in materia di documentazione amministrativa);
- **Decreto legislativo 9 aprile 2008, n. 81** "Attuazione dell'articolo 1 della legge 3 agosto 2007, n. 123, in materia di tutela della salute e della sicurezza nei luoghi di lavoro";
- **Decreto Ministeriale 22 dicembre 2009 n. 30125** come modificato dal Decreto Ministeriale n.10346 del 13/05/2011,e successivamente dal Decreto Ministeriale n. 27417 del 22/12/2011 relativo alla "disciplina del regime di condizionalità ai sensi del Reg. (CE) n. 73/2009 e delle riduzioni ed esclusioni per inadempienze dei beneficiari dei pagamenti diretti e dei programmi di sviluppo rurale";
- **Linee guida sull'ammissibilità delle spese relative allo sviluppo rurale e a interventi analoghi**. Ministero delle Politiche Agricole, Alimentari e Forestali - Dipartimento delle Politiche di Sviluppo - Direzione Generale dello Sviluppo Rurale - COSVIR II, 2010 e successive modifiche e integrazioni;
- **Legge 12 novembre 2011 n. 183/2011** – art. 15 (Norme in materia di certificati e dichiarazione sostitutive).

NORMATIVA REGIONALE

- **Criteri di selezione delle operazioni ammissibili a finanziamento**, approvati, come previsto dagli artt. 71,75 e 78 del Reg. (CE) 1698/05, dal Comitato di Sorveglianza in data 30 giugno 2009;
- **Decreto Ministeriale del 25 maggio 2001 n. 166** sull' Accreditamento delle sedi formative e delle sedi orientative;
- **L.R. n. 15 del 7 agosto 2002** "Riforma della formazione professionale";
- **L.R. n. 32 del 02/11/2006 pubblicata sul BUR Puglia n. 143 del 03/11/2006** "Misure urgenti in materia di formazione professionale";
- **Deliberazione della Giunta Regionale n. 281 del 15/03/2004** pubblicata sul BURP n. 42 del 7 aprile 2004 recante criteri e procedure per l'accreditamento delle sedi formative;
- **Deliberazione della Giunta Regionale n. 2023 del 29/12/2004** pubblicata sul BURP n. 9 del 18/01/2005: istituzione del primo elenco regionale delle sedi operative ed accreditate per la realizzazione di attività formative;
- **Deliberazione della Giunta Regionale n. 1503 del 28/10/2005** pubblicata sul BURP n. 138 del 09/11/2005: istituzione del secondo elenco regionale delle sedi operative ed accreditate per la realizzazione di attività formative;

- **Deliberazione della Giunta Regionale n. 2953 del 28/12/2010** pubblicata sul BURP n. 12 del 21/01/2011 recante modifiche al primo e secondo elenco regionale delle sedi operative accreditate per la realizzazione di attività formative;
- **Regolamento attuativo della Legge Regionale n. 15 del 20 giugno 2008** " Principi e linee guida in materia di trasparenza dell'attività amministrativa nella Regione Puglia;
- **Legge Regionale n. 28/2006** "Disciplina in materia di contrasto al lavoro non regolare" e Regolamento regionale attuativo n. 31 del 27/11/2009.
- **Deliberazione della Giunta Regionale n. 148 del 12 febbraio 2008** di approvazione del "Programma di sviluppo rurale per la Puglia 2007-2013", pubblicata sul BURP n. 34 del 29 febbraio 2008;
- **Deliberazione della Giunta Regionale n.1105 del 26 aprile 2010**, di approvazione della revisione del Programma di Sviluppo Rurale della Regione Puglia 2007-2013 e di modifica della decisione C(2008)737 del 18 febbraio 2008, pubblicata sul BURP n. 93 del 26 maggio 2010;
- **Determinazione dell'Autorità di Gestione del PSR 2007/2013 n. 39 del 2 aprile 2012 (pubblicata nel BURP n. 50 del 05 aprile 2012)**, relativa agli esiti delle attività della Commissione e approvazione dell'elenco degli Organismi di formazione e del Catalogo Regionale dell'offerta formativa.

PROVVEDIMENTI AGEA

- **AGEA – Manuale delle Procedure e dei Controlli edizione 1.1 – marzo 2011.**
- **Circolare ACIU.2005.210 del 20/04/2005** Manuale delle procedure del fascicolo aziendale elementi comuni per i sistemi gestionali degli Organismi pagatori;
- **Circolare ACIU.2007.237 del 06/04/2007** Sviluppo Rurale Istruzioni applicative generali per la presentazione, il controllo ed il pagamento delle domande di aiuto ai sensi del Reg. (CE) 1698/2005;
- **Circolare UM.2008.36 del 7/11/2008** Sviluppo Rurale Procedura registrazione debiti acquisizione verbali di contestazione e provvedimenti amministrativi per il recupero crediti.

1. OBIETTIVI E FINALITA'

La Misura 111 - "Azioni nel campo della formazione professionale e dell'informazione" - Azione 1 "Formazione" persegue l'obiettivo di elevare il livello di capacità professionale degli addetti del settore agricolo e forestale e migliorare le conoscenze e competenze sul rispetto dei requisiti ambientali e di sicurezza sul lavoro prescritti dalle norme comunitarie. In questo ambito, l'Azione 1 - "Formazione" riguarda la formazione degli imprenditori, dei dipendenti del settore agricolo, agroalimentare, forestale e dei detentori di aree forestali e persegue i seguenti obiettivi specifici:

- promuovere lo sviluppo del potenziale umano attraverso iniziative di formazione e di aggiornamento professionale, e di informazione, inclusa la diffusione delle conoscenze scientifiche e delle pratiche innovative;
- sostenere lo sviluppo della competitività nei settori agricolo, agroalimentare e forestale, nel rispetto dei principi di complementarietà e coerenza.

2. DESCRIZIONE DELL'AZIONE 1 - "FORMAZIONE"

L'Azione 1 – Formazione prevede l'erogazione di un sostegno ai beneficiari per la partecipazione ad **attività di formazione** e **di aggiornamento** in aula, in campo e a distanza, compresi percorsi di formazione individuali, seminari, stages, workshop, e-learning, finalizzate a favorire:

- il rispetto della normativa in materia di condizionalità (ottemperanza ai criteri di gestione obbligatori e alle buone condizioni agronomiche e ambientali), di benessere degli animali; di sanità pubblica, di sicurezza sul lavoro;
- il rispetto della normativa in materia di tutela dell'ambiente;
- la crescita delle capacità gestionali e manageriali degli imprenditori del settore agricolo, agroalimentare e forestale e delle capacità professionali dei dipendenti dei medesimi settori, in materia di gestione tecnica, organizzativa ed economica dell'impresa (aspetti gestionali, finanziari ed economici; marketing e tecniche di collocazione del prodotto sul mercato; sviluppo di integrazioni orizzontali - cooperazione e associazionismo - e verticali - contratti di coltivazione; introduzione di tecniche innovative di produzione, trasformazione e commercializzazione dei prodotti; risparmio energetico e produzione di energia in azienda; integrazioni di reddito da produzioni di beni e servizi non agricoli.

Le iniziative formative saranno unicamente quelle incluse nel "Catalogo regionale dell'offerta formativa" dell'Azione 1 - "Formazione" della Misura 111 del PSR 2007-2013 e s.m.i. approvato con Determinazione dell'Autorità di Gestione del PSR 2007-2013 n. 39 del 2 aprile 2012 pubblicata nel BURP n. 50 del 05 aprile 2012 e sul sito regionale del PRS (www.svilupporurale.regione.puglia.it).

3. AMBITO TERRITORIALE DI APPLICAZIONE

Intero territorio regionale.

4. SOGGETTI BENEFICIARI

Possono accedere ai benefici dell'Azione 1 – "Formazione" gli imprenditori e i dipendenti delle aziende del settore agricolo, agroalimentare e forestale nonché i detentori di aree forestali, con priorità agli Imprenditori Agricoli Professionali (IAP) e alle donne. La priorità è determinata con l'attribuzione di specifici punteggi riportati nei criteri di selezione di cui al paragrafo 9.

In particolare i soggetti che posso partecipare alle attività formative risultano i seguenti:

A. imprenditori singoli o associati titolari di impresa iscritta nel registro delle imprese della Camera di Commercio ed in possesso del fascicolo aziendale, nella qualità di:
   - titolare di ditta individuale/contitolari di società di persone;
   - amministratore/legale rappresentante di società di capitale;
   - presidente/soci di cooperative di conduzione o di trasformazione di prodotti agricoli o forestali;

B. i lavoratori delle aziende del settore agricolo, agroalimentare e forestale;

C. i detentori di aree forestali.

Non possono partecipare al presente bando :

- i titolari di imprese in difficoltà ai sensi degli orientamenti comunitari degli aiuti di Stato per il salvataggio e la ristrutturazione delle imprese in difficoltà (vedasi comunicazione della Commissione GUCE C 244/2 del 01.10.2004;

- gli imprenditori non in possesso del requisito di "affidabilità", ai sensi della lettera e), comma 2, dell'articolo 24 del Reg. (CE) n. 65/2011; sono ritenuti "non affidabili" i soggetti beneficiari di aiuti pubblici cofinanziati dalla UE a partire dall'anno 2000 per i quali è stata avviata e conclusa una procedura di decadenza totale o parziale con revoca totale/parziale degli aiuti concessi con recupero delle somme indebitamente percepite, senza che sia intervenuta la completa restituzione delle stesse;

4.1 Impegni di carattere generale dell'impresa beneficiaria

I soggetti beneficiari degli aiuti dovranno essere in regola ed impegnarsi a rispettare le seguenti disposizioni:

- Legge Regionale n. 28/2006 "Disciplina in materia di contrasto al lavoro non regolare" e Regolamento regionale attuativo n. 31 del 27/11/2009;
- Norme sulla sicurezza sui luoghi di lavoro ai sensi del D.Lgs. n 81/2008 e s.m.i;

In particolare, con riferimento al Regolamento Regionale n. 31 del 27/11/2009, si specifica che:

Articolo 2, comma 1

"è condizione essenziale per l'erogazione del beneficio economico l'applicazione integrale, da parte del beneficiario, del contratto collettivo nazionale per il settore di appartenenza e, se esistente, anche del contratto collettivo territoriale, che siano stati stipulati dalle organizzazioni sindacali dei lavoratori e dalle associazioni dei datori di lavoro comparativamente più rappresentative sul piano nazionale. Tale applicazione deve interessare tutti i lavoratori dipendenti dal beneficiario e deve aver luogo quanto meno per l'intero periodo nel quale si articola l'attività incentivata e sino all'approvazione della rendicontazione oppure per l'anno, solare o legale, al quale il beneficio si riferisce e in relazione al quale è accordato.

Il beneficio è in ogni momento revocabile, totalmente o parzialmente, da parte del concedente allorché la violazione della clausola che precede (d'ora in poi clausola sociale) da parte del beneficiario sia stata definitivamente accertata:

a) dal soggetto concedente;

b) dagli uffici regionali;

c) dal giudice con sentenza;

d) a seguito di conciliazione giudiziale o stragiudiziale;

e) dalle pubbliche amministrazioni istituzionalmente competenti a vigilare sul rispetto della legislazione sul lavoro o che si siano impegnate a svolgere tale attività per conto della Regione.

Il beneficio sarà revocato parzialmente, in misura pari alla percentuale di lavoratori ai quali non è stato applicato il contratto collettivo rispetto al totale dei lavoratori dipendenti dal datore di lavoro occupati nell'unità produttiva in cui è stato accertato l'inadempimento.

Il beneficio sarà revocato totalmente qualora l'inadempimento della clausola sociale riguardi un numero di lavoratori pari o superiore al 50% degli occupati dal datore di lavoro nell'unità produttiva in cui è stato accertato l'inadempimento, nonché in caso di recidiva in inadempimenti sanzionati con la revoca parziale.

In caso di recidiva di inadempimenti sanzionati con la revoca parziale, il datore di lavoro sarà anche escluso da qualsiasi ulteriore concessione di benefici per un periodo di 1 anno dal momento dell'adozione del secondo provvedimento.

Qualora l'inadempimento della clausola sociale riguardi un numero di lavoratori pari o superiore all'80% degli occupati dal datore di lavoro nell'unità produttiva in cui è stato accertato l'inadempimento, il soggetto concedente emetterà anche un provvedimento di esclusione da

qualsiasi ulteriore concessione di benefici per un periodo di 2 anni dal momento in cui è stato accertato l'inadempimento.
In caso di revoca parziale, qualora alla data della revoca stessa le erogazioni siano ancora in corso, l'ammontare da recuperare può essere detratto a valere sull'erogazione ancora da effettuare.
Qualora le erogazioni ancora da effettuare risultino invece complessivamente di ammontare inferiore a quello da recuperare ovvero si sia già provveduto all'erogazione a saldo e il beneficiario non provveda all'esatta e completa restituzione nei termini fissati dal provvedimento di revoca, la Regione avvierà la procedura di recupero coattivo.
Analogamente si procederà nei casi di revoca totale, qualora il beneficiario non provveda all'esatta e completa restituzione nei termini concessi.
In casi di recupero delle somme erogate per effetto di revoca parziale o totale, ovvero di detrazione di parte delle stesse dalle erogazioni successive, le medesime somme saranno maggiorate degli interessi legali e rivalutate sulla base dell'indice ISTAT dei prezzi al consumo per le famiglie di operai e impiegati.
Articolo 2, comma 2
Sono esclusi dalla concessione del beneficio economico coloro nei cui confronti, al momento dell'emanazione del presente atto, risulti ancora efficace un provvedimento di esclusione da qualsiasi ulteriore concessione di benefici per violazione della clausola sociale di cui all'articolo 1 della legge regionale 26 ottobre 2006, n. 28".

5. RISORSE FINANZIARIE ED ENTITA' DEL CONTRIBUTO PUBBLICO

La dotazione finanziaria di risorse pubbliche attribuita per il presente Bando all'Azione 1 "Formazione" della Misura 111 è di Euro 5.000.000,00.
L'aiuto è concesso attraverso un "voucher formativo", a favore di ciascun beneficiario, a copertura del 100% delle spese ammissibili sostenute per la partecipazione al corso di formazione, fino all'importo massimo sotto stabilito.
L'importo del voucher è correlato alle spese sostenute e documentate per la partecipazione al corso di formazione sino ad un massimo definito, in relazione alla durata dell'attività formativa prescelta, come segue:

- Corso di durata breve (sino a 40 ore): importo massimo del voucher 1.000,00 euro;
- Corso di durata media (sino a 80 ore): importo massimo del voucher 1.800,00 euro;
- Corso di durata lunga (150 ore): importo massimo del voucher 3.000,00 euro.

Il voucher potrà essere utilizzato:

- per partecipare ad un corso di formazione incluso nel Catalogo regionale dell'offerta formativa;
- per partecipare ad un corso di formazione o di aggiornamento realizzato al di fuori del territorio regionale da un soggetto diverso rispetto a quelli indicati nel catalogo di offerta formativa purché a sua volta accreditato come organismo di formazione da parte della Regione presso cui ha sede. In tal caso, la durata del corso non potrà essere inferiore a quella per la quale viene riconosciuto il voucher formativo ed i contenuti formativi devono essere aderenti ai temi inclusi nel Catalogo regionale pubblicato sul BURP n. 50 del 05/04/2012.

6. INTERVENTI NON AMMISSIBILI E DEMARCAZIONE

Non sono finanziabili le spese relative all'IVA.

7. MODALITÀ E TERMINI PER LA PRESENTAZIONE DELLE DOMANDE DI AIUTO

I soggetti che intendono partecipare al Bando, preliminarmente alla presentazione della domanda di aiuto, devono provvedere:

- alla costituzione e/o aggiornamento e validazione del fascicolo aziendale sul portale SIAN (www.sian.it) per il tramite dei Centri di Assistenza Agricola (CAA) autorizzati dall'AGEA (riportati sul sito www.agea.gov.it);
- a delegare il consulente incaricato alla compilazione dello specifico elaborato informatico su applicativo reso disponibile sul portale regionale (www.pma.regione.puglia.it) con l'utilizzo del **modello 2** (disponibile sul sito del PSR - www.svilupporurale.regione.puglia.it), corredato anche dalla specifica autorizzazione con la quale il richiedente gli aiuti consente al consulente prescelto l'accesso al proprio fascicolo aziendale ed alla compilazione della domanda di aiuto.

Il consulente incaricato dal richiedente gli aiuti:

- per l'accesso al portale regionale – finalizzato alla redazione del suddetto elaborato informatico - dovrà richiedere autorizzazione compilando l'apposito **modello 3** (disponibile sul sito del PSR - www.svilupporurale.regione.puglia.it) e inviare lo stesso esclusivamente al seguente indirizzo di posta elettronica: c.celiberti@regione.puglia.it ;
- per l'accesso al portale SIAN e l'abilitazione ad operare nell'ambito del presente Bando dovrà richiedere autorizzazione compilando l'apposito **modello 4** (disponibile sul sito del PSR - www.svilupporurale.regione.puglia.it) da inoltrare esclusivamente al seguente indirizzo di posta elettronica: n.cava@regione.puglia.it.

I consulenti incaricati dai richiedenti gli aiuti potranno inoltrare richiesta di accesso al portale regionale e al portale SIAN - utilizzando esclusivamente la procedura e la modulistica innanzi indicata - entro e non oltre il 10° giorno antecedente i termini stabiliti per la chiusura dell'operatività dei singoli portali per ciascuna scadenza periodica. **Per la prima scadenza periodica tale termine corrisponde al 18/07/2012 per il portale regionale e al 19/07/2012 per il portale SIAN.**

Successivamente all'esecuzione delle operazioni di costituzione e/o aggiornamento e validazione del fascicolo aziendale potrà essere compilato sul portale regionale l'elaborato informatico e solo a seguito dell'invio telematico dello stesso potrà essere compilata, stampata e rilasciata sul portale SIAN la domanda di aiuto caratterizzata dal profilo Ente: Ente Regione Puglia.

Per quanto riguarda il termine per la presentazione delle domande di aiuto, si stabilisce una procedura a "bando aperto – stop and go".

Si precisa che la partecipazione ad una scadenza periodica e la collocazione della domanda nella relativa graduatoria esclude la possibilità di presentare domanda di aiuto per le successive scadenze periodiche.

In considerazione della specifica procedura di acquisizione delle domande di aiuto si precisa che il termine che sarà stabilito per ciascuna scadenza, compresa la prima, non potrà essere oggetto di proroga, fatto salvo il caso di malfunzionamento o interruzione dell'operatività del portale regionale o del portale SIAN nelle 72 ore precedenti il termine stabilito per ciascuna scadenza.

Ad ogni scadenza periodica si effettuerà il monitoraggio delle domande pervenute, al fine di individuare le risorse finanziarie ancora disponibili e valutare se riaprire il bando con una ulteriore scadenza periodica o procedere alla chiusura definitiva dello stesso.

A seguito del completo utilizzo delle risorse finanziarie attribuite al presente bando si procederà, con specifico provvedimento, alla chiusura definitiva dello stesso ed alla relativa pubblicazione sul BURP e sul portale regionale del PSR (www.svilupporurale.regione.puglia.it).

Eventuali domande di aiuto rilasciate o pervenute in forma cartacea al di fuori dei termini specificatamente fissati per ciascuna scadenza periodica, saranno ritenute irricevibili.
Il portale regionale, per la compilazione dell'elaborato informatico, ed il portale SIAN, per la compilazione, stampa e rilascio della domanda di aiuto - **saranno operativi per la prima apertura periodica a partire dal 18/06/2012.**
Il termine finale di operatività del portale regionale per la prima apertura periodica è fissato alle ore 12,00 del 27/07/2012 mentre per il portale SIAN è fissato alle ore 12,00 del giorno 28/07/2012.
La copia cartacea della domanda di aiuto rilasciata sul portale SIAN, sottoscritta ai sensi dell'art. 38 del D.P.R. n. 445/2000, corredata da tutta la documentazione indicata di seguito indicata, deve essere inserita in plico chiuso, che dovrà pervenire per la prima apertura periodica all'Ufficio Protocollo dell'Area Sviluppo Rurale della Regione Puglia – Lungomare N. Sauro, n. 45/47 - 70121 BARI, **entro e non oltre le ore 12,00 del 31/07/2012.**
Il plico chiuso deve riportare la seguente dicitura:

PSR PUGLIA 2007-2013 -
BANDO MISURA 111 – Azione 1 "Formazione"
RICHIEDENTE: _____
NON APRIRE

Qualora entro 30 giorni dalla data stabilita per la prima chiusura periodica del bando non verrà adottato provvedimento di chiusura del presente Bando, si procederà in automatico all'apertura della **seconda scadenza periodica.**
Allo scopo si stabiliscono sin da ora per la seconda scadenza periodica i termini di operatività dei portali e di presentazione della copia cartacea della domanda.
Il portale regionale – per la compilazione dell'elaborato informatico – ed il portale SIAN – per la compilazione, stampa e rilascio della domanda di aiuto – **saranno operativi per la seconda scadenza periodica a partire dal 10/09/2012.**
Il termine finale di operatività del portale regionale per la seconda scadenza periodica è fissato alle ore 12,00 del 12/11/2012 mentre per il portale SIAN è fissato alle ore 12,00 del giorno 14/11/2012.
La copia cartacea della domanda di aiuto rilasciata sul portale SIAN, sottoscritta ai sensi dell'art. 38 del D.P.R. n. 445/2000, corredata da tutta la documentazione indicata di seguito, deve essere inserita in plico chiuso, che dovrà pervenire per la seconda apertura periodica all'Ufficio Protocollo dell'Area Sviluppo Rurale della Regione Puglia – Lungomare N. Sauro, n. 45/47 – 70121 BARI, **entro e non oltre le ore 12,00 del 19/11/2012.**
Le eventuali successive aperture periodiche del bando verranno disposte con appositi provvedimenti a seguito delle risultanze del monitoraggio delle domande pervenute alla scadenza delle due precedenti aperture periodiche.

7.1 Documentazione da presentare a corredo della domanda di aiuto

Alla copia cartacea della domanda di aiuto, debitamente firmata in ogni sua parte e rilasciata su portale SIAN, deve essere allegata obbligatoriamente la seguente documentazione:

- copia cartacea dell'elaborato informatico con dichiarazione sostitutiva di atto notorio firmata dal consulente incaricato;
- attestazione di avvenuto invio telematico del suddetto elaborato informatico debitamente firmato dal richiedente e firmato dal consulente incaricato;

- copia del documento di identità in corso di validità del richiedente così come riportato nella domanda di aiuto;
- dichiarazione sostitutiva del richiedente secondo il **modello 5** disponibile sul sito del PSR (www.svilupporurale.regione.puglia.it);
- incarico alla redazione dell'elaborato informatico su portale regionale, autorizzazione all'accesso al Fascicolo aziendale e alla compilazione, stampa e rilascio della domanda di aiuto; come indicato nel **modello 2**.

8. RICEVIBILITA' DELLE DOMANDE DI AIUTO

Le domande di aiuto, rilasciate nel portale SIAN e pervenute in copia cartacea all'Ufficio Protocollo dell'Area Sviluppo Rurale della Regione Puglia – Lungomare N. Sauro, n. 45/47 - 70121 BARI entro il termine fissato per ciascuna scadenza periodica, saranno sottoposte alla verifica di ricevibilità.
all'attribuzione dei punteggi, in conformità a quanto stabilito dai criteri di selezione di cui al paragrafo 9 – "Criteri di selezione ed attribuzione dei punteggi" del presente bando, alla conseguente formulazione della graduatoria.
La ricevibilità consiste nella verifica dei seguenti aspetti:

a) presentazione del Plico entro il termine stabilito per ciascuna scadenza periodica;
b) rilascio della domanda di aiuto nel portale SIAN entro il termine stabilito per ciascuna scadenza periodica;
c) invio telematico dell'elaborato informatico entro il termine stabilito per ciascuna scadenza periodica.

Saranno ritenute ricevibili le domande di aiuto per le quali risulteranno rispettati tutti i termini di scadenza innanzi riportati e, pertanto, costituisce motivo di irricevibilità il mancato rispetto anche di uno solo dei suddetti aspetti.
Per le domande ricevibili si procederà all'attribuzione dei punteggi in conformità a quanto stabilito dai criteri di selezione di cui al paragrafo 9 – "Criteri di selezione ed attribuzione dei punteggi" del presente bando e alla conseguente formulazione della graduatoria.
In caso di esito negativo della verifica di ricevibilità, si comunicherà ai titolari delle domande di aiuto, ai sensi dell'art. 10/bis della Legge 241/90, l'esito della verifica a mezzo di raccomandata A/R con la relativa motivazione.

9. CRITERI DI SELEZIONE E ATTRIBUZIONE DEI PUNTEGGI

I criteri di selezione ed i punteggi funzionali alla valutazione delle domande di aiuto, riportati nella seguente tabella, sono stati approvati da Comitato di Sorveglianza nella seduta del 30/06/2009.

	Criteri di selezione	***Punteggio***
a	Imprenditore Agricolo Professionale (I.A.P.)	4
b	Imprenditore agricolo/forestale di età inferiore ai 40 anni	5
c	Imprenditore agricolo/forestale di età superiore ai 40 anni	3
d	Dipendente di azienda del settore agricolo o agroalimentare o forestale di età inferiore ai 40 anni	2
e	Imprenditore agricolo donna, imprenditore forestale donna di età inferiore ai 40 anni	5

f	Imprenditore agricolo donna, imprenditore forestale donna di età superiore ai 40 anni	3
g	Dipendente donna di azienda del settore agricolo o agroalimentare o forestale di età inferiore ai 40 anni	3
h	Dipendente donna di azienda del settore agricolo o agroalimentare o forestale di età superiore ai 40 anni	1

Il massimo punteggio attribuibile è di 14 punti.
A parità di punteggio sarà data priorità al beneficiario più giovane.

Le condizioni di cui alle lettere a), b), c), d), e), f), g), h), devono essere possedute alla data di pubblicazione del bando sul BURP.

10. ISTRUTTORIA TECNICO-AMMINISTRATIVA

L'istruttoria tecnico-amministrativa sarà espletata sul 100% delle domande ricevibili collocate in posizione utile in graduatoria con riferimento alle risorse finanziarie attribuite al presente bando. Detta istruttoria è finalizzata a definire, attraverso la verifica della documentazione prodotta, il rispetto di quanto stabilito nel presente Bando e nella scheda di misura per l'accesso agli aiuti.
L'esito favorevole dell'istruttoria tecnico amministrativa determinerà l'ammissibilità a finanziamento della domanda di aiuto e la concessione del relativo aiuto pubblico.
Nel caso di esito istruttorio negativo si comunicherà ai titolari delle domande di aiuto, ai sensi dell'art. 10/bis della Legge 241/90, l'esito della verifica a mezzo di raccomandata A/R con la relativa motivazione.
Avverso ogni decisione di esclusione dagli aiuti sarà possibile presentare, nei termini consentiti, ricorso gerarchico o giurisdizionale. Il ricorso gerarchico dovrà essere indirizzato alla Autorità di gestione del PSR Puglia 2007-2013.

11. CONCESSIONE DEL FINANZIAMENTO

Nel provvedimento di concessione degli aiuti saranno specificati: l'importo dell'aiuto pubblico concesso (voucher formativo), le modalità ed il termine per la fruizione delle attività formative e per l'erogazione del contributo pubblico. L'avvenuta ammissione a finanziamento sarà comunicata ai soggetti interessati.

12. TERMINE DI ULTIMAZIONE DELLE ATTIVITÀ

Il termine entro il quale si dovrà concludere l'attività di formazione sarà indicato nel provvedimento di concessione dell'aiuto.

13. EROGAZIONE DELL'AIUTO

L'aiuto pubblico **(voucher formativo)** sarà erogato in un'unica soluzione a seguito della presentazione della domanda di pagamento compilata su apposita modulistica disponibile sul portale SIAN nel rispetto della procedura stabilita dall'Organismo pagatore (Agea).
L'erogazione dell'aiuto pubblico concesso è effettuata dall'Organismo Pagatore (Agea).
Copia cartacea della domanda di pagamento rilasciata sul portale SIAN, debitamente firmata dal beneficiario degli aiuti e corredata dalla documentazione sotto indicata, deve essere inviata in plico

chiuso all'Ufficio protocollo dell'Area Sviluppo Rurale della Regione Puglia – Responsabile Misura 111 - Lungomare N. Sauro 45/47 – 70121 BARI

Il plico dovrà riportare la seguente dicitura:

PSR PUGLIA 2007-2013
MISURA 111 – Azione 1 "Formazione"
DOMANDA DI PAGAMENTO - SALDO
BENEFICIARIO: _____
NON APRIRE

Alla domanda di pagamento dovrà essere allegata la seguente documentazione:

- giustificativi di spesa (fatture - fiscalmente in regola, quietanzate e con relativa dichiarazione liberatoria degli Organismi di Formazione eroganti il servizio - o altri documenti avente valore probatorio equivalente);
- copia dei documenti probanti il pagamento dell'intera somma indicata in fattura in favore dell'Organismo di Formazione (Bonifico, assegno circolare, assegno bancario con copia della traenza del titolo rilasciata da istituto di credito);

14. IMPEGNI/OBBLIGHI DEL SOGGETTO BENEFICIARIO

Gli impegni e gli obblighi dei beneficiari saranno riportati nel provvedimento di concessione dell'aiuto e portati a conoscenza degli stessi.

15. RESPONSABILE DEL PROCEDIMENTO

Il Responsabile di Misura è individuato quale responsabile del procedimento.

16. INFORMAZIONI E PUBBLICITA'

Eventuali chiarimenti e specificazioni inerenti la Misura potranno essere richiesti al Responsabile della Misura 111 – Per. Agr. Carlo Celiberti presso il Servizio Agricoltura dell' Area Politiche per lo Sviluppo Rurale (tel. e fax 0805405257; indirizzo mail: c.celiberti@regione.puglia.it).

17. DISPOSIZIONI FINALI

Per quanto non espressamente riportato nel presente Avviso si rimanda alla specifica scheda di Misura del PSR Puglia 2007- 2013 modificato in seguito all'implementazione dell'Health Check e Recovery Plan, approvato dalla Giunta regionale con deliberazione n. 1105 del 26 aprile 2010 pubblicata sul BURP n. 93 del 26/05/2010, nonché alle norme comunitarie, nazionali e regionali vigenti in materia di regime di aiuti.

Atti e comunicazioni degli Enti Locali

ACQUEDOTTO PUGLIESE
Decreto 23 maggio 2012, n. 62070

Indennità d'esproprio.

IL DIRIGENTE DELL'UFFICIO

Premesso che
- con deliberazione Cipe del 3.8.07 è stata, tra l'altro, dichiarata la Pubblica Utilità dell'opera ed apposto il vincolo preordinato all'esproprio;
- con delega n.6116 del 27.5.09 del Ministero delle Infrastrutture Provv.to OO PP di Puglia e Basilicata, è stata conferita le potestà espropriativa all'Acquedotto Pugliese Spa;
- l'Acquedotto Pugliese ha accettato detta delega, costituendo l'Ufficio per le Espropriazioni per i lavori in oggetto e che la stessa delega, alle lettere a) e d) dell'art. 2, contempla anche le attività connesse al presente atto;

Considerato che
- con avvisi n.77189 e 77211 del 17 giugno 2009 è stata comunicata alle ditte proprietarie l'indennità provvisorie previste per l'esproprio delle aree necessarie ai lavori in oggetto;
- in data 22 e 24 settembre 2009 gli stessi proprietari hanno dichiarato la disponibilità a cedere volontariamente le aree assoggettate ad esproprio, condividendo l'indennità d'esproprio comunicata e consentendo l'immissione in possesso per i lavori;
- con verbali del 22 e 24 settembre 2009 si è redatta la consistenza e si è eseguita l'immissione in possesso della aree assoggettate ad occupazione dei medesimi immobili ubicati in agro di **Salice Salentino**;
- i proprietari hanno trasmesso a quest'Ufficio le dichiarazioni d'accettazione dell'indennità offerta, le documentazioni comprovanti la piena e libera proprietà dei beni e le attestazioni delle qualifiche possedute;
- che con decreto 156540 del 20-12-2010 è stato disposto il pagamento dell'acconto dell'80% alle predette ditte proprietarie nella misura riportata nell'elenco allegato parte integrante del presente decreto;
- che le indennità delle aree non edificabili oggetto di espropriazione, ai sensi della lettera c) del comma 2 dell'art. 45 del D.P.R. 327/01, vanno aumentate del 50%;
- che le indennità delle aree non edificabili oggetto di espropriazione coltivate direttamente, vanno triplicate, ai sensi della lettera d) del comma 2 dell'art. 45 del D.P.R. 327/01.

Visto il D.P.R. 327/01 integrato e modificato, con particolare riferimento all'art. 26 commi 1 e 1-bis.

DECRETA

1. di corrispondere ai rispettivi proprietari le somme accettate, così come riportate nell'elenco allegato e parte integrante del presente atto, a titolo di indennità d'espropriazione per i lavori in oggetto indicati.

2. di provvedere alla pubblicazione, per estratto, del presente decreto nel Bollettino Ufficiale della Regione Puglia, ai sensi del comma 7 dell'art. 26 del D.P.R. 327/01.

Responsabile Procedimento Espropriativo
Vito Cascini

Dirigente
Ufficio Espropri
Alessio Alfonso Chimenti

NUM DITTE	N.P.	DITTA CATASTALE	Dati catastali		indennità di esproprio	INDENNITA' COMPLESSIVA	acconto indennità 80%	SALDO
			Fg	p.lla				
1	1	DONADEI POMPEO N. MESAGNE 23/11/1959 PROP 1/9; RODIO ROSA MARIA N. MESAGNE 05/03/1934 PROP 8/9; DONADEI MARIA CARMELA nata a Mesagne il 15/05/1961 FITTAVOLA	8	12	23352,41	40866,72	12469,57	28955,16
1	3		8	213	318,86	558,01		
1	1	DONADEI MARIA CARMELA nata a Mesagne il 15/05/1961 FITTAVOLA	8	12	23352,41	40866,72	12469,57	11201,70
1	3		8	213	318,86	558,01		
2	2	RIPA ANTONIO n. a Mesagne il 02/08/1962 prop. 1/5; RIPA GIOVANNA nata a San Pancrazio S. il 11/04/1961 prop. 1/5; RIPA MICHELE nato a Mesagne il 14/12/1969 prop 1/5; RIPA PAOLA nata a Mesagne il 03/08/1974 prop. 1/5; RIPA SALVATORE nato a Mesagne il 27/01/1968 prop. 1/5 E FITTAVOLO PER 4/5;	9	276	60023,52	123048,22	35511,87	87536,35
2	2	RIPA SALVATORE nato a Mesagne il 27/01/1968 prop. 1/5 E FITTAVOLO PER 4/5;	9	276	60023,52	48018,82	28409,50	19609,32

ACQUEDOTTO PUGLIESE
Decreto 23 maggio 2012, n. 62075

Indennità d'esproprio.

IL DIRIGENTE DELL'UFFICIO

Premesso che
- con deliberazione del Cipe del 3 agosto 2007 è stato approvato il progetto a margine ed è stata dichiarata la Pubblica Utilità dell'opera ed è stato apposto il vincolo preordinato all'esproprio;
- con delega n.6116 del 27 maggio 2009 del Ministero delle Infrastrutture - Provveditorato Interregionale Opere Pubbliche di Puglia e Basilicata, è stata conferita le potestà espropriativa all'Acquedotto Pugliese Spa;
- l'Acquedotto Pugliese ha accettato detta delega, costituendo l'Ufficio per le Espropriazioni per i lavori in oggetto e che la stessa delega, alle lettere a) e d) dell'art. 2, contempla anche le attività connesse al presente atto;

Considerato
- che con il Decreto AQP prot. n. 96846 del 20 luglio 2009, questo Ufficio ha determinato in via provvisoria l'indennità di espropriazione ed ha disposto l'occupazione anticipata degli immobili occorrenti alla realizzazione dell'opera pubblica;
- che con verbali del 24 settembre 2009 si è redatta la consistenza e si è eseguita l'immissione in possesso della aree assoggettate ad occupazione dei medesimi immobili ubicati in agro di **Salice Salentino**.
- che alcuni proprietari hanno trasmesso a quest'Ufficio le dichiarazioni d'accettazione dell'indennità offerta, le documentazioni comprovanti la piena e libera proprietà dei beni e le eventuali attestazioni di qualifiche;
- che con decreto 156579 del 20-12-2010 è stato disposto il pagamento dell'acconto dell'80% alle predette ditte proprietarie nella misura riportata nell'elenco allegato parte integrante del presente decreto;
- che le indennità delle aree non edificabili oggetto di espropriazione, ai sensi della lettera c) del comma 2 dell'art. 45 del D.P.R. 327/01, vanno aumentate del 50%;
- che le indennità delle aree non edificabili oggetto di espropriazione coltivate direttamente, vanno triplicate, ai sensi della lettera d) del comma 2 dell'art. 45 del D.P.R. 327/01.

Visto il D.P.R. 327/01 integrato e modificato, con particolare riferimento all'art. 26 commi 1 e 1-bis.

DECRETA

1. di corrispondere ai rispettivi proprietari le somme accettate, così come riportate nell'elenco allegato e parte integrante del presente atto, a titolo di indennità d'espropriazione per i lavori in oggetto indicati.

2. di provvedere alla pubblicazione, per estratto, del presente decreto nel Bollettino Ufficiale della Regione Puglia, ai sensi del comma 7 dell'art. 26 del D.P.R. 327/01.

Responsabile Procedimento Espropriativo
Vito Cascini

Dirigente
Ufficio Espropri
Alessio Alfonso Chimenti

NUM DITTE	N.P.	DITTA CATASTALE	Dati catastali		indennità di esproprio	INDENNITA' COMPLESSIVA	acconto indennità 80%	SALDO
			Fg	p.lla				
306	442	DE MARCO ARCANGELO N. AVETRANA 02/01/1962 PROP; DE MARCO ANTONIO FITTAVOLO	8	114	425,22	975,21	300,20	675,01
306	442	DE MARCO ANTONIO FITTAVOLO	8	114	425,22	425,22	235,74	189,48
307	443	CARRINO MARIA TEODORA N. SAN PANCRAZIO SALENTINO 10/11/1941 PROP 1/15; CONTE ADDOLORATA N. SAN PANCRAZIO SALENTINO 01/11/1938 PROP 3/15; CONTE COSIMO SALVATORE N. SAN PANCRAZIO SALENTINO 14/04/1949 PROP 3/15; CONTE GIOVANNI BATTISTA N. SAN PANCRAZIO SALENTINO 26/04/1965 PROP 1/15; CONTE LUCIA N. SAN PANCRAZIO SALENTINO 24/01/1962 PROP 1/15; CONTE MARIA N. SAN PANCRAZIO SALENTINO 17/08/1932 PROP 3/15; CONTE PANCRAZIO N. SAN PANCRAZIO SALENTINO 10/07/1943 PROP 3/15;	8	115	2248,08	7089,82		7089,82
309A	448	DONADEI POMPEO N. MESAGNE 23/11/1959 PROP 1/9; RODIO ROSA MARIA N. MESAGNE 05/03/1934 PROP 8/9; DONADEI MARIA CARMELA nata a Mesagne il 15/05/1961 FITTAVOLA	8	187	1342,22	4072,56	3621,31	5695,12
309A	449		8	12	1568,74	5243,87		
309A	448	DONADEI MARIA CARMELA nata a Mesagne il 15/05/1961 FITTAVOLA	8	187	1342,22	2910,96	1816,24	1094,72
309A	449		8	12	1568,74			
308	444	GRANDE ORONZO N. MANDURIA 04/06/1972 PROP;	8	116	42,84	593,87		593,87
309	445	SUNNERGY LAND S.R.L. con sede legale in Milano Via Foro Buonaparte n. 69	8	75	1126,94	3020,85		7254,19
309	446		8	11	1477,01	4233,34		
310	447	DONADEI MICHELE N. NARDO' 23/05/1929 PROP;	8	186	161,16	468,72		468,72

ACQUEDOTTO PUGLIESE
Decreto 23 maggio 2012, n. 62079

Indennità d'esproprio.

IL DIRIGENTE DELL'UFFICIO

Premesso che
- con deliberazione del Cipe del 3 agosto 2007 è stato approvato il progetto a margine ed è stata dichiarata la Pubblica Utilità dell'opera ed è stato apposto il vincolo preordinato all'esproprio;
- con delega n.6116 del 27 maggio 2009 del Ministero delle Infrastrutture - Provveditorato Interregionale Opere Pubbliche di Puglia e Basilicata, è stata conferita le potestà espropriativa all'Acquedotto Pugliese Spa;
- l'Acquedotto Pugliese ha accettato detta delega, costituendo l'Ufficio per le Espropriazioni per i lavori in oggetto e che la stessa delega, alle lettere a) e d) dell'art. 2, contempla anche le attività connesse al presente atto;

Considerato
- che con il Decreto AQP prot. n. 96791 del 20 luglio 2009, questo Ufficio ha determinato in via provvisoria l'indennità di espropriazione ed ha disposto l'occupazione anticipata degli immobili occorrenti alla realizzazione dell'opera pubblica;
- che con verbali dello 09 e 10 settembre 2009 si è redatta la consistenza e si è eseguita l'immissione in possesso della aree assoggettate ad occupazione dei medesimi immobili ubicati in agro di **Oria**;
- che alcuni proprietari hanno trasmesso a quest'Ufficio le dichiarazioni d'accettazione dell'indennità offerta, le documentazioni comprovanti la piena e libera proprietà dei beni e le eventuali attestazioni di qualifiche;
- che con decreto 156562 del 20-12-2010 è stato disposto il pagamento dell'acconto dell'80% alle predette ditte proprietarie nella misura riportata nell'elenco allegato parte integrante del presente decreto;
- che le indennità delle aree non edificabili oggetto di espropriazione, ai sensi della lettera c) del comma 2 dell'art. 45 del D.P.R. 327/01, vanno aumentate del 50%;
- che le indennità delle aree non edificabili oggetto di espropriazione coltivate direttamente, vanno triplicate, ai sensi della lettera d) del comma 2 dell'art. 45 del D.P.R. 327/01.

Visto il D.P.R. 327/01 integrato e modificato, con particolare riferimento all'art. 26 commi 1 e 1-bis.

DECRETA

1. di corrispondere ai rispettivi proprietari le somme accettate, così come riportate nell'elenco allegato e parte integrante del presente atto, a titolo di indennità d'espropriazione per i lavori in oggetto indicati.

2. di provvedere alla pubblicazione, per estratto, del presente decreto nel Bollettino Ufficiale della Regione Puglia, ai sensi del comma 7 dell'art. 26 del D.P.R. 327/01.

Responsabile Procedimento Espropriativo
Vito Cascini

Dirigente
Ufficio Espropri
Alessio Alfonso Chimenti

NUM DITTE	N.P.	DITTA CATASTALE	Dati catastali		indennità di esproprio	INDENNITA' COMPLESSIVA	acconto indennità 80%	SALDO
			Fg	p.lla				
14	18	CASTRONUOVO ELISABETTA N. FRAGAGNANO 29/01/1961 PROP;	51	1	2196,20	15313,14	23636,26	44843,43
14	19		51	45	2936,04	22068,45		
14	20		51	24	2940,18	13831,44		
14	21		51	44	795,96	7386,73		
14	23		51	50	92,11	1708,65		
14	24		51	52	1060,92	8171,28		
					0,00	0,00		
15	22	AMATULLI FRANCESCO N. BARI 16/02/1969 PROP;	51	19	444,62	1899,13	498,02	1401,11
					0,00	0,00		
16	33	SABBA NONO N. A ORIA IL 30/09/1936 PROP	52	91	3339,39	23783,85		23783,85
17	29	PACIULLO MARIA FONTANA N. FRANCAVILLA F. 28/05/1958 PROP;	52	88	893,41	36676,59		38481,60
17	30		52	89	589,14	1803,25		
17	31		52	470	0,00	1,76		
					0,00	0,00		
18	34	CAMASSA GIANCARLO N. LATIANO 03/01/1955 PROP 1/2; CAMASSA NINO WILLIAM N. BRINDISI 22/05/1951 PROP 1/2;	64	27	3372,13	11813,65	9097,90	12021,73
18	35		64	28	2252,69	7197,38		
18	36		64	23	438,04	2108,60		
50	82	BRUNO GIOVANNI CONC; GIODICE VINCENZA N. MESAGNE 27/11/1978 LIVELL ;	72	123	527,45	2032,43	958,34	1074,09
51	83	RAHO LEONARDO N. MANDURIA 22/09/1951 PROP;	72	62	206,15	1109,93	623,22	486,71
52	84	RAHO EUPREPIO N. MANDURIA 12/08/1946 PROP;	72	228	70,18	786,11	471,58	314,53
53	85	ANDRISANO FRANCESCO N. MANDURIA 06/06/1939	72	172	0,00	334,82	229,12	105,70
54	86	ROSSETTI MARIA N. MANDURIA 11/10/1945	72	89	285,29	729,28	252,81	476,47
55	87	MAGGI GIOVANNI N. MANDURIA 25/05/1941 LIVELL	72	91	222,60	829,27	327,11	502,16
56	88	MAGGI FRANCO N. MANDURIA 15/05/1944 PROP;	72	154	231,56	802,25	291,67	510,58
57	89	PIGNATARO ANTONIO N. MANDURIA 30/01/1931	72	92	493,82	1699,27	617,22	1082,05

NUM DITTE	N.P.	DITTA CATASTALE	Dati catastali		indennità di esproprio	INDENNITA' COMPLESSIVA	acconto indennità 80%	SALDO
			Fg	p.lla				
59	92	DIMILITO ANNA MARIA N. MANDURIA 29/04/1966 PROP 8/9;	72	343	388,91	1846,91	490,91	1356,00
59	93	DIMILITO EUPREPIO N. MANDURIA 12/05/1963 PROP 8/9;	72	344	404,83	1922,46	510,98	1411,48
60	95	BRUNEO ROSA N. TURSI 03/11/1933 USUF ; CARROZZO RAFFAELE MASSIMO N. MANDURIA 12/06/1963 LIVELL 1/4; CHIMIENTI ISABELLA N. MANDURIA 25/04/1968 LIVELL 1/4; CHIMIENTI MARIA ANGLONA N. MANDURIA 15/05/1966 LIVELL 1/4; STANO CARMELO COSIMO N. MANDURIA 02/04/1965 LIVELL 1/4;	72	208	232,84	805,96	260,42	545,54
61	96	DISTRATIS RAFFAELA N. MANDURIA 16/11/1927 PROP;	72	207	235,39	816,29	263,83	552,46
62	97	BRUNEO ROSA N. TURSI 03/11/1933 USUF ; CARROZZO RAFFAELE MASSIMO N. MANDURIA 12/06/1963 LIVELL 1/4; CHIMIENTI ISABELLA N. MANDURIA 25/04/1968 LIVELL 1/4; CHIMIENTI MARIA ANGLONA N. MANDURIA 15/05/1966 LIVELL 1/4; STANO CARMELO COSIMO N. MANDURIA 02/04/1965 LIVELL 1/4; AGRESTI LUIGI FU RAFFAELE CONC; AGRESTI RAFFAELE FU RAFFAELE CONC; SCHIAVONI GAETANA FU FRANCESCO CONC;	72	99	372,28	1309,29	423,94	885,35
63	98	DE FAZIO TERESA N. MANDURIA 13/10/1937 ENFIT; AGRESTI LUIGI FU RAFFAELE CONC; AGRESTI RAFFAELE FU RAFFAELE CONC; SCHIAVONI CHIPANI GAETANA FU FRANCESCO CONC;	72	100	186,78	646,25	388,31	813,23
63	99		72	166	159,92	555,29		
64	100	MASSARI CARMELA N. A MANDURIA 18/01/1951	72	212	397,69	1386,91	390,00	996,91
65	101	DISTRATIS ADDOLORATA N. MANDURIA 09/11/1938 PROP; AGRESTI LUIGI CONC;	72	137	390,38	1360,56	382,57	977,99
66	102	PESARE FRANCESCO N. TARANTO 31/08/1951 ENFIT; AGRESTI LUIGI FU RAFFAELE CONC; AGRESTI RAFFAELE FU RAFFAELE CONC; SCHIAVONI SCHIFANI GAETANA FU FRANCESCO CONC;	72	104	409,38	1424,30	400,41	1023,89
67	103	STRANIERI GIUSEPPE N. MANDURIA 19/04/1949 LIVELL; AGRESTI LUIGI CONC; AGRESTI RAFFAELE CONC; SCHIAVONI SCHIFANI GIOVANNA CONC	72	105	451,78	1574,70	442,79	1131,91
69	105	IUNCO COSIMO N. MANDURIA 06/03/196 PROP;	72	108	70,18	653,92	258,13	395,79
16	25		51	54	1016,18	2867,88		

NUM DITTE	N.P.	DITTA CATASTALE	Dati catastali		indennità di esproprio	INDENNITA' COMPLESSIVA	acconto indennità 80%	SALDO
			Fg	p.lla				
16	26	SOCIETA' AGRICOLA LAURITO SRL SEDE ORIA;	63	45	852,41	2553,08		15133,78
16	27		52	125	837,28	2386,23		
16	28		52	87	1628,51	4565,60		
16	32		52	90	251,11	2760,99		
58	90	ARENA SALVATORE N. MANDURIA 16/04/1949 LIVELL ; AGRESTI LUIGI CONC; AGRESTI RAFFAELE CONC;	72	93		294,95		865,66
58	91		72	94		570,71		
59	92	DIMILITO COSIMO N. MANDURIA 21/11/1973 PROP 1/9	72	343	48,61	144,43		144,43
59	93	DIMILITO COSIMO N. MANDURIA 21/11/1973 PROP 1/9;	72	344	50,60	150,34		150,34
68	104	PASCARIELLO ANTONIO N. CEGLIE MESSAPICO 11/02/1966 PROP 1/4; VERGINE ANNA MARIA N. ORIA 18/05/1968 PROP 14; VERGINE DOMENICA N. ORIA 25/05/1973 PROP 2/4;	72	106	225,16	753,04		753,04
70	106	DAVERSA FRANCESCO N. TARANTO 10/11/1985 ENFIT 1/3; DAVERSA SALVATORE N. MANDURIA 28/02/1984 ENFIT 1/3; SARACINO MARIA COSIMA N. AVETRANA 22/08/1954 ENFIT 1/3; DIMITRI ANGELA ANTONIA N. MANDURIA 28/05/1926 USUF 1/2; AGRESTI LUIGI CONC; AGRESTI RAFFAELE CONC; SCHIAVONI SCHIFANI GAETANA CONC;	72	109	0,00	135,48		135,48

ACQUEDOTTO PUGLIESE
Decreto 23 maggio 2012, n. 62080

Indennità d'esproprio.

IL DIRIGENTE DELL'UFFICIO

Premesso che
- con deliberazione del Cipe del 3 agosto 2007 è stato approvato il progetto a margine ed è stata dichiarata la Pubblica Utilità dell'opera ed è stato apposto il vincolo preordinato all'esproprio;
- con delega n.6116 del 27 maggio 2009 del Ministero delle Infrastrutture - Provveditorato Interregionale Opere Pubbliche di Puglia e Basilicata, è stata conferita le potestà espropriativa all'Acquedotto Pugliese Spa;
- l'Acquedotto Pugliese ha accettato detta delega, costituendo l'Ufficio per le Espropriazioni per i lavori in oggetto e che la stessa delega, alle lettere a) e d) dell'art. 2, contempla anche le attività connesse al presente atto;

Considerato
- che con il Decreto AQP prot. n. 96837 del 20 luglio 2009, questo Ufficio ha determinato in via provvisoria l'indennità di espropriazione ed ha disposto l'occupazione anticipata degli immobili occorrenti alla realizzazione dell'opera pubblica;
- che con verbali dell 16 settembre 2009 si è redatta la consistenza e si è eseguita l'immissione in possesso della aree assoggettate ad occupazione dei medesimi immobili ubicati in agro di **Erchie**
- che alcuni proprietari hanno trasmesso a quest'Ufficio le dichiarazioni d'accettazione dell'indennità offerta, le documentazioni comprovanti la piena e libera proprietà dei beni e le eventuali attestazioni di qualifiche;
- che con decreto 156549 del 20-12-2010 è stato disposto il pagamento dell'acconto dell'80% alle predette ditte proprietarie nella misura riportata nell'elenco allegato parte integrante del presente decreto;
- che le indennità delle aree non edificabili oggetto di espropriazione, ai sensi della lettera c) del comma 2 dell'art. 45 del D.P.R. 327/01, vanno aumentate del 50%;
- che le indennità delle aree non edificabili oggetto di espropriazione coltivate direttamente, vanno triplicate, ai sensi della lettera d) del comma 2 dell'art. 45 del D.P.R. 327/01.

Visto il D.P.R. 327/01 integrato e modificato, con particolare riferimento all'art. 26 commi 1 e 1-bis.

DECRETA

1. di corrispondere ai rispettivi proprietari le somme accettate, così come riportate nell'elenco allegato e parte integrante del presente atto, a titolo di indennità d'espropriazione per i lavori in oggetto indicati.

2. di provvedere alla pubblicazione, per estratto, del presente decreto nel Bollettino Ufficiale della Regione Puglia, ai sensi del comma 7 dell'art. 26 del D.P.R. 327/01.

Responsabile Procedimento Espropriativo
Vito Cascini

Dirigente
Ufficio Espropri
Alessio Alfonso Chimenti

NUM DITTE	N.P.	DITTA CATASTALE	Dati		indennità di esproprio	INDENNITà COMPLESSIVA	acconto indennità 80%	SALDO
			Fg	p.lla				
160	224	RESTA MICHELE N. MANDURIA 02/03/1955 PROP;	21	39	2803,89	15436,71	7075,10	24224,92
160	225		21	119	3104,50	15863,31		
161	226	RESTA EUGENIO N. MANDURIA 16/03/1957 PROP;	21	135	770,51	4185,69	12537,86	14673,36
161	227		22	22	950,18	6957,09		
161	229		22	63	748,05	4672,39		
161	230		22	64	357,61	10750,94		
161	234		22	23		645,11		
162	228	DAGGIANO STEFANIA N. MESAGNE 26/12/1979 PROP;	22	62	187,61	1534,30	864,48	669,82
163	231	FILOGRANO GIUSEPPA N. MANDURIA 24/02/1967 PROP 1/3; FILOGRANO PIETRO N. MANDURIA 27/11/1962 PROP 1/3; MARIGGIO' MARIA N. MANDURIA 31/01/1937 PROP 1/3;	22	21	230,28	1402,68	749,39	653,29
165	233	AVITABILE TERESIO N. TARANTO 25/06/1957 PROP;	22	65	2935,49	10769,09	10200,16	8988,05
165	237		22	66	447,40	1835,57		
165	241		22	39	322,39	2364,26		
165	242		22	40	1238,02	4219,29		
165/A	244	CARROZZO PASQUALE N. ERCHIE IL 3/12/1932 prop. e CARROZZO ANTONIO nato a Erchie il 07/10/1968 fittavolo	22	74	997,87	3721,46		3721,46
165/A	244	CARROZZO ANTONIO nato a Erchie il 07/10/1968 fittavolo	22	74	997,87	997,87		997,87
168	238	ROLLO DAMIANO n. MANDURIA IL 06/05/1974 PROP 2/9, TINELLI ANNA COSIMA N. AVETRANA IL 09/11/1951 PROP. 3/9, ROLLO ANNUNZIATA N. MANDURIA IL 23/08/1977 PROP 2/9, ROLLO ANTONIO N. ERCHIE IL 10/11/1972 PROP 2/9	22	69	200,32	789,78		2344,47
168	240		22	71	175,51	1449,03		
168	243		22	72	30,70	105,66		
169	239	CAVALLO COSIMA N. ERCHIE 20/03/1956 PROP; FUINATI ELINDA n. a Moncalieri il 22/05/1979 fittavola	22	70	599,81	2069,37	532,78	1536,59
169	239	FUINATI ELINDA n. a Moncalieri il 22/05/1979 fittavola	22	70	599,81	599,81	246,83	352,98
196	287	MARGHERITI COSIMO N. ERCHIE 01/12/1947 PROP 1/2; POLITO LUCIA N. ERCHIE 18/10/1949 PROP 1/2;	32	202	805,97	3533,02		3533,02
197	288	ITALIANO VINCENZA N. MESAGNE 08/05/1975 PROP;	32	178	2951,36	14275,60		14275,60

NUM DITTE	N.P.	DITTA CATASTALE	Dati		indennità di esproprio	INDENNITà COMPLESSIVA	acconto indennità 80%	SALDO
			Fg	p.lla				
164	232	MARIGIO ORONZO DI GIUSEPPE N. PROP;	22	76	12,50	16,99		16,99
166	235	RADOGNA VITO ANTONIO FU DONATO N. PROP;	22	26	123,36	582,63		582,63
167	236	MASILLO ALFREDO N. CISTERNINO 23/08/1987 PROP;	22	68	207,25	648,59		648,59
195	286	INTINI FRANCESCO PAOLO N. GIOIA DEL COLLE 12/08/1967 NUD PROP 1/2; INTINI ROSA N. PUTIGNANO 03/11/1965 NUD PROP 1/2; PLANTONE DORA N. NOCI 22/10/1936 USUF;	32	100	176,64	1279,67		1279,67
196	287	MARGHERITI COSIMO N. ERCHIE 01/12/1947 PROP 1/2; POLITO LUCIA N. ERCHIE 18/10/1949 PROP 1/2;	32	202	805,97	3533,02		3533,02

ACQUEDOTTO PUGLIESE
Decreto 23 maggio 2012, n. 62083

Indennità d'esproprio.

IL DIRIGENTE DELL'UFFICIO

Premesso che
- con deliberazione del Cipe del 3 agosto 2007 è stato approvato il progetto a margine ed è stata dichiarata la Pubblica Utilità dell'opera ed è stato apposto il vincolo preordinato all'esproprio;
- con delega n.6116 del 27 maggio 2009 del Ministero delle Infrastrutture - Provveditorato Interregionale Opere Pubbliche di Puglia e Basilicata, è stata conferita le potestà espropriativa all'Acquedotto Pugliese Spa;
- l'Acquedotto Pugliese ha accettato detta delega, costituendo l'Ufficio per le Espropriazioni per i lavori in oggetto e che la stessa delega, alle lettere a) e d) dell'art. 2, contempla anche le attività connesse al presente atto;

Considerato
- che con il Decreto AQP prot. n. 96841 del 20 luglio 2009, questo Ufficio ha determinato in via provvisoria l'indennità di espropriazione ed ha disposto l'occupazione anticipata degli immobili occorrenti alla realizzazione dell'opera pubblica;
- che con verbali del 17, 21, 22, 24 settembre 2009 si è redatta la consistenza e si è eseguita l'immissione in possesso della aree assoggettate ad occupazione dei medesimi immobili ubicati in agro di **Avetrana**.
- che alcuni proprietari hanno trasmesso a quest'Ufficio le dichiarazioni d'accettazione dell'indennità offerta, le documentazioni comprovanti la piena e libera proprietà dei beni e le eventuali attestazioni di qualifiche;
- che con decreto 156566 del 20-12-2010 è stato disposto il pagamento dell'acconto dell'80% alle predette ditte proprietarie nella misura riportata nell'elenco allegato parte integrante del presente decreto;
- che le indennità delle aree non edificabili oggetto di espropriazione, ai sensi della lettera c) del comma 2 dell'art. 45 del D.P.R. 327/01, vanno aumentate del 50%;
- che le indennità delle aree non edificabili oggetto di espropriazione coltivate direttamente, vanno triplicate, ai sensi della lettera d) del comma 2 dell'art. 45 del D.P.R. 327/01.

Visto il D.P.R. 327/01 integrato e modificato, con particolare riferimento all'art. 26 commi 1 e 1-bis.

DECRETA

1. di corrispondere ai rispettivi proprietari le somme accettate, così come riportate nell'elenco allegato e parte integrante del presente atto, a titolo di indennità d'espropriazione per i lavori in oggetto indicati.

2. di provvedere alla pubblicazione, per estratto, del presente decreto nel Bollettino Ufficiale della Regione Puglia, ai sensi del comma 7 dell'art. 26 del D.P.R. 327/01.

Responsabile Procedimento Espropriativo
Vito Cascini

Dirigente
Ufficio Espropri
Alessio Alfonso Chimenti

NUM DITTE	N.P.	DITTA CATASTALE	Dati catastali		indennità di esproprio	INDENNITA' COMPLESSIVA	acconto indennità 80%	SALDO
			Fg	p.lla				
198	289	GIORGINO ADDOLORATA N. MANDURIA 30/09/1921 PROP 2/6; MALAGNINO COSIMO N. MANDURIA 06/09/1946 PROP 1/6; MALAGNINO FRANCO N. MANDURIA 03/08/1953 PROP 1/6; MALAGNINO LEONARDO N. MANDURIA 20/05/1949 PROP 1/6; MALAGNINO ROSARIA N. MANDURIA 30/04/1958 PROP 1/6;	10	10	2,40	682,82	1944,13	578,50
198	291		10	290	367,95	1206,50		
198	292		10	291	257,01	633,31		
201	294	DIMITRI PIETRO nato a Manduria il 19/12/1966	10	251	8,00	182,51	79,94	102,57
202	295	MODEO GIUSEPPE N. MANDURIA 07/07/1928 PROP;	10	252	323,36	1548,23	2437,52	3329,20
202	296		10	42	331,37	2663,65		
202	297		10	41	208,10	1554,84		
207	302	MORLEO MARIA ROSARIA N. ERCHIE 02/07/1955 PROP;	10	259	1321,41	11232,87	5231,99	6000,88
211	306	IUNCO ANNA N. ERCHIE IL 04/10/1954 PROP 1/3, CHIMIENTI PAOLO N. GERMANIA IL 24/05/1982 PROP 1/2, CHIMIENTI ALDO N. GERMANIA IL 09/10/1984	10	94	96,85	402,12		402,12
212	307	DETOMMASO RITA N. AVETRANA 16/10/1948 PROP;	10	405	3,20	142,88	63,02	79,86
213	308	DETOMMASO PAOLO N. AVETRANA 01/06/1931 PROP;	10	406	72,04	311,84	146,88	206,89
213	310		10	409		41,93		
215	312	DETOMMASO ANTONIA N. AVETRANA 08/09/1945 PROP;	10	411	44,82	218,17	385,96	556,33
215	313		10	264	184,09	724,12		
216	314	CARROZZO GIUSEPPE nato a Erchie il 18/09/1967 prop 1/2 e CALO' ANGELA nata a Oria il 30/10/1969 prop 1/2	10	115	144,35	1236,35	581,26	655,09
217	315	DELLE GROTTAGLIE IRENA N. ERCHIE 01/03/1945 PROP;	10	116	350,64	2378,78	1575,58	3243,81
217	317		10	117	351,90	2440,61		
220	319	MARGHERITI ROSA N. ERCHIE 19/09/1960 PROP;	10	270	209,70	1384,37	543,32	841,05
221	320	DAGGIANO GIUSEPPE N. MESAGNE 19/05/1978 PROP; PASANISI CONCETTA DI GREGORIO CONC 2/8; PASANISI FILOMENA DI GREGORIO CONC 2/8; PASANISI GIACINTO DI GREGORIO CONC 1/8; PASANISI MARIA CONC 2/8; PASANISI PAOLO DI GREGORIO CONC 1/8;	10	303		229,58	160,56	69,02
222	321	FELLA CHIARA N. ERCHIE 21/07/1948 PROP 1/2; MASILLA ANGELA N. MESAGNE 12/09/1982 PROP 1/2;	10	181	285,74	1692,97	655,18	1037,79
223	322	CARROZZO COSIMO N. FRANCAVILLA F. 13/10/1951 PROP 1/4; MILETO PASQUA N. ERCHIE 21/03/1921 PROP 3/4;	10	280	744,24	2233,82	748,90	1484,92
225	325	MELECHI' SALVATORA N. ERCHIE 11/04/1960 PROP 1/2; MANCARELLA ANGELO N. ERCHIE 28/04/1962 PROP 1/2;	10	206	185,69	665,27	269,05	396,22
226	326	MANCARELLA GIOVANNI N. ERCHIE 25/08/1931 PROP;	10	284	196,10	645,67	258,86	386,81
227	327	DI LECCE ANTONIA N. ERCHIE 09/04/1969 PROP 1/3; DI LECCE COSIMA N. ERCHIE 04/02/1958 PROP 1/3; DI LECCE VINCENZA ANNA N. ERCHIE 19/01/1952 PROP 1/3;	10	207	222,51	858,22	421,33	785,39
227	358		15	126	92,05	348,50		
228	328	CARROZZO AGATA N. BRINDISI 26/02/1973 PROP 2/15; CARROZZO ANNA N. ERCHIE 14/04/1963 PROP 2/15; CARROZZO ANNUNZIATA N. ERCHIE 28/02/1961 PROP 2/15; CARROZZO COSIMO N. ERCHIE 17/08/1958 PROP 2/15; CARROZZO MARIA N. MESAGNE 28/08/1975 PROP 2/15; COCCIOLI TERESA N. ERCHIE 14/12/1936 PROP 5/15;	10	286	263,26	1052,66		1926,63
228	329		10	287	266,39	873,97		
229	330	CARROZZO EUPREMIO N. ERCHIE IL 29/02/1940 PROP 5/15, CARROZZO MARIO N. A ERCHIE IL 18/11/69 PROP. 2/15, CARROZZO MARIA LUCIA N. A ERCHIE IL 15/02/1970 PROP 2/15, CARROZZO COSIMA N. ERCHIE 13/05/1971 PEOP 2/15, CARROZZO LUCIA N. A MANDURIA IL 15/02/1974 PROP 2/15 E CARROZZO ASSUNTA N. MESAGNE 28/05/1975 PROP 2/15	10	330	508,03	2069,41		2069,41
230	331	BIANCO COSIMA N. ERCHIE 16/06/1957 PROP 1/2; CELINO CARMELO N. ERCHIE 11/01/1955 PROP 1/2;	14	23	174,49	704,19	229,80	474,39

NUM DITTE	N.P.	DITTA CATASTALE	Dati catastali		indennità di esproprio	INDENNITA' COMPLESSIVA	acconto indennità 80%	SALDO
			Fg	p.lla				
231	332	PASSIATORE SALVATORE N. ERCHIE 24/07/1967 PROP;	14	98	234,36	5100,61	3491,61	1609,00
232	333	PASSIATORE SALVATORE N. ERCHIE 24/07/1967 PROP;	14	99	286,70	1914,03	810,12	1103,91
233	334	CAMPEGGIO ANGELA N. MANDURIA 11/10/1941 PROP;	14	100	402,60	1957,91	1267,30	1062,79
233	335		14	103	52,03	372,18		
234	336	ADDABBO ANTONIO N. AVETRANA 15/12/1972 ENFIT; PASANISI DRAGONETTI PAOLO FU GREGORIO N. CONC;	14	104	1066,87	2925,04	862,37	2062,67
235	337	DE SUMMA LUCIA N. ERCHIE 28/05/1945 PROP 1/2; DI PIETRANGELO COSIMO N. ERCHIE 03/12/1941 PROP 1/2; DI PIETRANGELO NICOLA nato a Mesagne il 12/03/1975 affittatario	14	77	1785,88	6689,94	2704,47	3985,47
235	337	DI PIETRANGELO NICOLA nato a Mesagne il 12/03/1975 affittatario	14	77	1785,88		971,97	813,91
236	338	CICCARESE DONATO N. ERCHIE 19/06/1960 PROP	13	201	356,30	2471,64		2471,64
237	339	DIMITRI ANGELO N. MANDURIA 08/10/1958 ENFIT 1/3; DIMITRI ROCCO N. MANDURIA 21/03/1928 ENFIT 1/3; DIMITRI SALVATORE N. MANDURIA 24/03/1969 ENFIT 1/3; PASANISI GREGORETTI MARIA DI GREGORIO CONC;	13	203	648,06	4424,04	1770,81	2653,23
238	340	DI PIETRANGELO PIETRO N. ERCHIE 30/04/1969 PROP ;	13	348	478,83	2176,56	1000,42	1176,14
239	341	DI PIETRANGELO PIETRO N. MESAGNE 29/05/1980 PROP;	13	358	320,29	1022,55	699,69	1052,42
239	342		13	357	157,02	299,52		
239	343		13	360		3,99		
239	344		13	355	15,62	285,09		
239	345		13	359		18,35		
239	346		13	356	50,00	122,61		
240	347	SANASI GIUSEPPE SALVATORE N. ERCHIE 14/03/1960 PROP; SANASI LUDOVICO N. ERCHIE 30/03/1925 USUF; NICOLI' IRENE CATALDA n. a Erchie il 31/05/1929 usuf.	15	61		60,78	415,34	574,68
240	348		15	93	178,46	929,24		
241	349	SANASI LUDOVICO N. ERCHIE 05/11/1928 PROP;	15	62	502,71	1965,24	798,32	1166,92
242	350	PRETE COSIMO N. AVETRANA 30/01/1941 PROP 4/7, PARENTE CARMINA nata a San Pancrazio S. il 26/06/1941 prop 3/7	15	95	378,19	1261,02	427,06	833,96
243	351	BECCI FRANCESCO N. AVETRANA 04/04/1933 PROP 1/2; BONO ANNA N. AVETRANA 16/06/1935 PROP 1/2;	15	96	374,45	1249,54	423,20	826,34
244	352	NICOLI COSIMO N. ERCHIE 11/07/1948 PROP	15	97	374,45	1248,54	422,83	825,71
245	353	COCCIOLI MARIA ANTONIETTA N. ERCHIE 28/05/1946 PROP 1/2; COSTANTINI GIUSEPPE N. ERCHIE 10/01/1942 PROP 1/2;	15	98	320,16	1045,26		1358,85
245	355		15	99	160,88	313,59		
248	357	MANCINI ALBA MARIA N. ERCHIE 02/04/1959 PROP 1/5; MANCINI CONSIGLIA ANNA N. ERCHIE 18/02/1955 PROP 1/5; MANCINI COSIMA VINCENZA N. ERCHIE 26/09/1953 PROP 1/5; MANCINI COSIMO N. ERCHIE 22/05/1963 PROP 1/5; MANCINI FERNANDO DOMENICO N. ERCHIE 25/01/1957 PROP 1/5;	15	79	234,52	770,44	308,81	461,63
249	359	MARTELLOTTI LUCIA N. CEGLIE MESSAPICO 21/10/1929 PROP;	15	102	959,68	3156,57	1265,36	1891,21
250	360	CARBONE COSIMA N. ERCHIE 19/09/1950 PROP 1/2; CARBONE COSIMO N. ERCHIE 24/01/1955 PROP 1/2;	15	103	233,72	755,07	302,09	452,98
251	361	LECCESE MARIA ROSARIA N. MANDURIA 30/05/1974 PROP ;	15	157	51,35	105,64	47,29	58,35
253	363	COCCIOLI LUCIA FIORA N. ERCHIE 03/02/1931 PROP;	15	135	395,89	1372,71	626,09	915,79
253	363/A		15	205		169,17		
254	364	MARGHERITI LORENZO N. MESAGNE 27/09/1973 PROP;	15	136	101,65	336,54	298,98	446,77
254	365		15	160	124,86	409,21		

NUM DITTE	N.P.	DITTA CATASTALE	Dati catastali		indennità di esproprio	INDENNITA' COMPLESSIVA	acconto indennità 80%	SALDO
			Fg	p.lla				
255	366	MILETO PASQUALINA FU ANTONIO USUF; SANASI GIOVANNI N. ERCHIE USUF; SANASI LUDOVICO N. ERCHIE 05/11/1928 LIVELL; SANASI MARIO N. ERCHIE 31/05/1931 LIVELL; ROCHIRA VITA N. SAN MARZANO DI SAN GIUSEPPE 27/03/1904 CONC;	15	107	239,45	768,95	377,39	391,56
256	367	BUCCOLIERI PIERLUIGI N. ERCHIE 10/02/1955	15	40	150,81	596,72		1662,29
256	368		15	108	220,11	732,08		
256	369		15	137	100,85	333,49		
257	370	CARBONE COSIMO N. ERCHIE 24/01/1955 LIVELL; ROCHIRA VITA N. ERCHIE 27/03/1904 CONC;	15	43	144,74	467,56	229,66	237,90
258	371	CARBONE COSIMA N. ERCHIE 19/09/1950 LIVELL; RODURA VITA CONC;	15	138	148,74	485,70	238,92	246,78
259	372	SANASI GIUSEPPE SALVATORE N. ERCHIE 14/03/1960 PROP; SANASI LUDOVICO N. ERCHIE 30/03/1925 USUF;	15	47	1244,88	4055,80	1609,57	2446,23
261	374	BRACCIO ROSARIA N. ERCHIE 17/02/1938 PROP 4/12; COSTANTINI ANTONIA N. MESAGNE 18/08/1957 PROP 2/12; COSTANTINI CONCETTA N. MESAGNE 11/03/1977 PROP 2/12; COSTANTINI COSIMA N. ERCHIE 28/09/1962 PROP 2/12; COSTANTINI LUCIO N. ERCHIE 25/01/1964 PROP 2/12;	15	51	452,09	1353,78	492,59	861,19
264	378	MORLEO MARIELLA CONCEPITA N. ERCHIE 23/11/1967 PROP;	17	141	182,76	994,32		994,32
265	379	PETARRA GIUSEPPE N. ERCHIE 07/07/1956 PROP;	17	142	128,90	412,34	202,05	210,29
266	380	CARLUCCIO IMMACOLATA N. AVETRANA 06/03/1959 LIVELL 1/2; GIANGRANDE COSIMO N. AVETRANA 07/10/1958 LIVELL 1/2; ROCHIRA VITA CONC;	17	143	65,75	256,49	250,72	634,40
266	381		17	245	157,85	628,63		
267	382	CARROZZO COSIMO N. MESAGNE 27/12/1957 ENFIT; ROCHIRA VITA CONC;	17	216	128,73	413,34	202,86	210,48
268	383	MARESCA COSIMA IMMACOLATA N. AVETRANA 02/05/1964 PROP; ROCHIRA VITA N. SAN MARZANO DI SAN GIUSEPPE 27/03/1904 CONC;	17	242	115,39	543,41	181,74	361,67
269	384	LOPARCO GIOVANNI N. ERCHIE 25/01/1962 PROP 1/2; INDRIZZI GIUSEPPA N. ERCHIE 18/03/1967 PROP 1/2;	17	243	15,49	70,52	224,62	741,18
269	385		17	169	185,01	895,28		
269A	390	LOPARCO GIOVANNI N. ERCHIE 25/01/1962 PROP;	17	158	531,32	3218,39	519,36	2699,03
270	386	MASILLA PIETRO N. ERCHIE 02/05/1928 PROP;	17	272	154,48	509,54	204,32	305,22
271	387	LOPARCO GIOVANNI N. ERCHIE 25/01/1962 PROP 1/2; INDRIZZI GIUSEPPA N. ERCHIE 18/03/1967 PROP 1/2;	17	146	429,71	2144,46	335,94	1808,52
272	388	LOPARCO GIOVANNI N. ERCHIE 25/01/1962 PROP 1/2; INDRIZZI GIUSEPPA N. ERCHIE 18/03/1967 PROP 1/2;	17	237	374,67	1908,86	297,98	1610,88
273	391	MASILLA LUCIO N. ERCHIE 21/02/1940 PROP 1/2; SAMMARCO ANTONIA N. ERCHIE 14/01/1945 PROP 1/2;	17	149	821,32	3256,74	648,10	2608,64
274	392	CICCARESE ANNA MARIA n. a Erchie il 18/10/1955	17	321	466,30	1787,40	323,28	1464,12
275	393	MICELLO DONADINO N. ERCHIE 03/06/1964 PROP;	17	150	1140,96	7189,99	2007,32	5182,67
276	394	ADRIANO COSIMO GIUSEPPE N. ERCHIE 01/01/1926 PROP;	17	151	850,95	2712,88	666,18	2046,70
278	396	TOMAI ADRIANA N. BELLA 16/10/1942 LIVELL 1/2 E TOMAI COSIMA N. A ERCHIE IL 19/05/1933 LIVELL. 1/2; ROCOLI GIOVANNI CONC;	17	178	124,99	399,78	195,90	203,88
279	397	DIMITRI COSIMA DI GIOVANNI PROP;	17	154	275,37	869,41		869,41
280	398	PETARRA COSIMO N. ERCHIE 24/07/1962 PROP;	29	77	2284,03	11144,86	1888,21	9256,65
281	399	PIZZI ROSA ANGELA N. MANDURIA 03/08/1941 PROP;	29	172	332,66	1119,58		1119,58
282	400	CANTORE ROSA N. ROMA 04/04/1956 PROP 166/1000; CANTORE VITO N. NAPOLI 10/04/1966 PROP 166/1000; CANTORE DI CASTELFORTE FRANCESCA N. NAPOLI 21/04/1960 PROP 166/1000; CANTORE DI CASTELFORTE GIOVANNI N. NAPOLI	30	14	12471,38	127598,87	9977,10	11835,34
282	401		30	2				

NUM DITTE	N.P.	DITTA CATASTALE	Dati catastali		indennità di esproprio	INDENNITA' COMPLESSIVA	acconto indennità 80%	SALDO
			Fg	p.lla				
282	402	07/05/1957 PROP 166/1000; CENCI MARIA GIUSEPPINA N. ROMA 04/03/1925 PROP 336/1000;	30	3				
282	400	CANTORE DI CASTELFORTE GIOVANNI N. NAPOLI 07/05/1957 conduttore x 834/1000;	30	14		116187,56	92950,05	23237,51
282	401		30	2				
282	402		30	3				
283	403	ENTE IRRIGAZIONE SEZIONE SPECIALE PER LA RIFORMA FONDIARIA IN PUGLIA E LUCANIA PROP;	30	461	945,20	3028,63		6127,35
283	404		30	357	8,62	22,81		
283	406		30	229	239,57	779,44		
283	407		30	17	461,56	1302,59		
283	411		30	203	14,62	38,78		
283	412		30	204	307,27	784,84		
283	419		30	206	26,68	46,69		
283	427		30	80	36,58	119,75		
283	441		30	133		3,82		
283/A	422	VAGALI ANNA N. FAGGIANO 16/05/1960 PROP;	30	66	1294,84	5903,07		10343,73
283/A	423		30	67	897,34	4440,66		
285	409	GIANGRANDE MARIA GIUSEPPA N. AVETRANA 31/07/1967 PROP;	30	504	935,67	6427,52		6427,52
286	410	PUGLIA COSIMO N. 26/01/1963 A AVETRANA	30	198	1597,55	7996,21		7996,21
287	413	VACCA VINCENZO N. GROTTAGLIE 16/02/1940 PROP;	30	372	437,82	1926,85	963,72	963,13
288	414	VACCA VINCENZO N. GROTTAGLIE 16/02/1940 PROP 1/2; PALUMBO COSIMA N. AVETRANA 10/06/1942 PROP 1/2;	30	373	404,20	1339,47	537,38	802,09
289	415	VACCA COSIMO N. AVETRANA 10/03/1957 PROP;	30	374	343,37	1143,42	458,97	684,45
292	420	TODISCO COSIMO N. AVETRANA 08/12/1944 PROP;	30	25	52,03	265,32		951,43
292	421		30	58	192,90	686,11		
293	424	VAGALI ANNA N. FAGGIANO 16/05/1960 PROP;	30	68	413,84	2325,61		2325,61
294	425	SPAGNOLO FERNANDO COSIMO N. AVETRANA 28/04/1970 PROP;	30	379	26,68	417,18	117,15	300,03
295	426	SPAGNOLO FERNANDO COSIMO N. AVETRANA 28/04/1970 PROP 1/2; MICELLI COSIMA N. AVETRANA 08/03/1972 PROP 1/2;	30	378		24,26	7,67	16,59
297	429	PARISI RAFFAELE N. AVETRANA 28/03/1940 PROP;	30	463	9,34	305,03	140,65	164,38
298	430	PARISI ANTONIO N. AVETRANA 12/04/1953 PROP 1/2; PARISI VINCENZA N. AVETRANA 07/03/1959 PROP 1/2;	30	464	179,29	609,68	245,26	364,42
299	431	PARISI MARIA N. AVETRANA 22/04/1931 PROP;	30	465	148,07	494,22	198,43	295,79
300	432	PARISI MICHELINA N. AVETRANA 29/09/1934 PROP;	30	466	171,29	562,80	225,58	337,22
301	433	QUARANTA PASQUALE N. MESAGNE 19/06/1975 PROP;	30	467	148,87	575,67	262,38	313,29
302	434	COLAZZO FERNANDO N. NARDO' 04/02/1948 PROP 1/3; GALASSO CATERINA N. AVETRANA 21/11/1954 PROP 2/3;	30	468	156,08	596,96	220,66	420,24
302	436		30	470	19,53	43,94		
303	437	CALCAGNILE MARIO N. SAN PANCRAZIO SALENTINO 24/09/1963 PROP;	30	83	290,55	950,70	380,89	569,81
305	440	MANCINI LUCIA FRANCESCA N. MANDURIA 15/05/1983 PROP 1/2; MANCINI VITO N. MANDURIA 21/12/1984 PROP 1/2;	30	131	218,74	1719,90		1719,90
199	290	MALAGNINO MARIA FU ANTONIO N. LIVELL; ENTE COMUNALE DI ASSISTENZA DI MANDURIA CONC;	10	236	283,84	1524,29		
200	293	CARROZZO SALVATORE N. AVETRANA 02/05/1932 PROP 1/6; MALORGIO COSIMA N. AVETRANA 18/04/1935 PROP 1/6; MICERA LUCIA FU FRANCESCO USUF; PASTORELLI MARIA LUCIA N. AVETRANA 14/12/1914 PROP 1/6; SANTO GIULIA N. AVETRANA 28/05/1921 PROP 1/6; SANTO MARIA N. AVETRANA 01/09/1923 PROP 1/6; SANTO PASQUALE N. AVETRANA 01/01/1926 PROP 1/6;	10	581		3,94		3,94

NUM DITTE	N.P.	DITTA CATASTALE	Dati catastali		indennità di esproprio	INDENNITA' COMPLESSIVA	acconto indennità 80%	SALDO
			Fg	p.lla				
203	298	GIUNCO ANGELA FU ANGELO ANTONIO N. COMP; GIUNCO CONCETTA FU ANGELO ANTONIO N. USUF; GIUNCO LUCIA FU ANGELO ANTONIO N. COMP; GIUNCO SALVATORE FU ANGELO ANTONIO N. COMP;	10	255	160,08	624,56		624,56
204	299	NICOLI' VITO N. ERCHIE 15/02/1964 PROP;	10	588	13,49	34,87		34,87
205	300	OPERA PIA MONTE DI MISERICORDIA ISTITUZIONE PUBBLICA DI ASSISTENZA BENEFICENZA MANDURIA PROP;	10	73		33,67		33,67
206	301	GENNARI CARMELO N. MANDURIA 15/08/1935 PROP;	10	74	191,39	645,80		645,80
208	303	GIURDA MICHELE N. AVETRANA 10/09/1933 PROP;	10	421	118,44	156,73		156,73
209	304	DI CURSI AGATA FU ANTONIO COMP; DI CURSI ANNA FU GIUSEPPE COMP; DI CURSI GIULIA FU ANTONIO COMP; DI CURSI GIUSEPPA FU ANTONIO COMP; DI CURSI GIUSEPPA FU COSIMO COMP; DI CURSI GIUSEPPE FU ANTONIO COMP; DI CURSI GIUSEPPE FU COSIMO COMP; DI CURSI GRAZIA FU COSIMO COMP; DI CURSI GREGORIO FU GIUSEPPE COMP; DI CURSI IMMACOLATA FU GIUSEPPE COMP; DI CURSI LUISA FU GIUSEPPE COMP; DI CURSI MICHELE FU COSIMO COMP; DI CURSI PIERINA FU GIUSEPPE COMP; DI CURSI RITA FU ANTONIO COMP; GRECO ALFONSO FU MICHELE COMP; GRECO LUIGI FU MICHELE COMP; SPINA CATERINA FU BENEDETTO COMP; SPINA COSIMO FU BENEDETTO COMP; SPINA GIACINTO FU BENEDETTO COMP; SPINA MARIA FU BENEDETTO COMP; SPINA NINA FU BENEDETTO COMP;	10	261	12,74	16,55		16,55
210	305	CERTONZE ANNA N. ERCHIE 14/09/1945 PROP 1/2; DE TOMMASO ALOISIO N. ERCHIE 31/07/1943 PROP 1/2;	10	93		59,19		59,19
214	309	DETOMMASO COSIMO N. MANDURIA 12/02/1929 PROP;	10	407	45,62	75,93		75,93
214	311		10	410	67,23	416,13		416,13
218	316	LECCE GRAZIELLA N. MANDURIA 05/07/1953 PROP; TARENTINI ANGELA N. MANDURIA 10/07/1927 USUF;	10	445	245,87	314,75		314,75
219	318	CAPOGROSSO AGOSTINO N. MANDURIA 1/12/1933	10	268	224,11	1029,25		1029,25
224	323	CAVALIERE GREGORIO DI GIUSEPPE SALVATORE PROP;	10	512		9,15		128,26
224	324		10	205		119,11		
246	354	D'AMORE GIOVANNI N. ERCHIE 13/10/1959 PROP;	15	166		11,51		11,51
247	356	DE STRATIS GIUSEPPE N. MESAGNE 19/06/1970 PROP;	15	78	162,48	640,40		640,40
252	362	LECCESE VINCENZO N. ERCHIE 29/08/1937 PROP;	15	204	18,23	122,75		122,75
260	373	MISSERI CARMINE N. MANDURIA 07/04/1956 LIVELL 1/8; MISSERI COSIMO N. LALLIO 21/03/1916 USUF; MISSERI DOMENICO N. MANDURIA 09/09/1949 LIVELL 1/8; MISSERI GIOVANNI N. AVETRANA 09/10/1957 LIVELL 1/8; MISSERI GRAZIA N. MANDURIA 29/02/1952 LIVELL 1/8; MISSERI MARIA ANTONIA N. MANDURIA 22/01/1941 LIVELL 1/8; MISSERI MICHELE ANTONIO N. MANDURIA 22/03/1954 LIVELL 1/8; MISSERI OTTAVIO N. MANDURIA 09/08/1962 LIVELL 1/8; MISSERI SALVATORE N. MANDURIA 27/10/1947 LIVELL 1/8; ROCHIRA VITA N. SAN MARZANO DI SAN GIUSEPPE CONC;	15	49	190,09	519,03		519,03
262	375	BIANCO RINA N. GERMANIA REP. FEDERALE 26/10/1967 LIVELL; ROCHIRA VITA CONC;	15	52	129,40	397,64		397,64
263	376	BIANCO RINA N. GERMANIA REP. FEDERALE 26/10/1967 PROP;	15	243	1,33	99,96		99,96
277	395	DE STRADIS LUCIANO N. MESAGNE 24/10/1975 PROP;	17	152	412,78	1113,65		1113,65

NUM DITTE	N.P.	DITTA CATASTALE	Dati catastali		indennità di esproprio	INDENNITA' COMPLESSIVA	acconto indennità 80%	SALDO
			Fg	p.lla				
284	408	COSMA CARMELA N. AVETRANA 14/07/1934 PROP 3/72; GIANGRANDE ANNA MARIA N. AVETRANA 16/01/1948 PROP 1/8; GIANGRANDE COSIMO ANTONIO N. AVETRANA 24/05/1943 PROP 1/18; GIANGRANDE GAETANO N. AVETRANA 02/03/1935 PROP 1/8; GIANGRANDE GIUSEPPA N. AVETRANA 05/10/1945 PROP 1/8; GIANGRANDE LEONARDO N. AVETRANA 23/02/1962 PROP 2/72; GIANGRANDE LUCIA N. AVETRANA 28/08/1939 PROP 1/8; GIANGRANDE MARIA GIUSEPPA N. AVETRANA 31/07/1967 PROP 2/72; GIANGRANDE ORONZO N. AVETRANA 22/04/1937 PROP 1/8; GIANGRANDE PIETRO N. AVETRANA 24/02/1959 PROP 2/72; GIANGRANDE RITA FILOMENA N. AVETRANA 09/10/1950 PROP 1/8;	30	196	242,12	1536,85		1536,85
290	416	CARROZZO ROSETTA N. MESAGNE 01/08/1967 PROP;	30	375	30,42	210,64		821,57
290	435		30	469	280,94	610,93		
291	417	VACCA COSIMO N. MESAGNE 25/09/1910 PROP;	30	349	11,43	26,59		26,59
296	428	PARISI ANGELO N. AVETRANA 28/11/1930 DOMINIO; TRONO ANNA FU ANGELO DOMINIO;	30	81	144,52	234,01		234,01
304	438	MARASCO OTTAVIA ANTONIETTA N. SAN PANCRAZIO SALENTINO 21/01/1945 PROP 3/9; RISOLO ANTONELLA N. 02/07/1969 PROP 2/9; RISOLO GABRIELE N. MANDURIA 06/01/1980 PROP 2/9; RISOLO GIOVANNA N. SAN PIETRO VERNOTICO 23/11/1973 PROP 2/9;	30	84	47,22	306,45		1147,37
304	439		30	130	191,30	840,92		

ACQUEDOTTO PUGLIESE
Decreto 23 maggio 2012, n. 62086

Indennità d'esproprio.

IL DIRIGENTE DELL'UFFICIO

Premesso che
- con deliberazione del Cipe del 3 agosto 2007 è stato approvato il progetto a margine ed è stata dichiarata la Pubblica Utilità dell'opera ed è stato apposto il vincolo preordinato all'esproprio;
- con delega n.6116 del 27 maggio 2009 del Ministero delle Infrastrutture - Provveditorato Interregionale Opere Pubbliche di Puglia e Basilicata, è stata conferita le potestà espropriativa all'Acquedotto Pugliese Spa;
- l'Acquedotto Pugliese ha accettato detta delega, costituendo l'Ufficio per le Espropriazioni per i lavori in oggetto e che la stessa delega, alle lettere a) e d) dell'art. 2, contempla anche le attività connesse al presente atto;

Considerato
- che con il Decreto AQP prot. n. 96839 del 20 luglio 2009, questo Ufficio ha determinato in via provvisoria l'indennità di espropriazione ed ha disposto l'occupazione anticipata degli immobili occorrenti alla realizzazione dell'opera pubblica;
- che con verbali dell 9, 10, 15, 16, 17, 28 settembre 2009 si è redatta la consistenza e si è eseguita l'immissione in possesso della aree assoggettate ad occupazione dei medesimi immobili ubicati in agro di **Manduria**.
- che alcuni proprietari hanno trasmesso a quest'Ufficio le dichiarazioni d'accettazione dell'indennità offerta, le documentazioni comprovanti la piena e libera proprietà dei beni e le eventuali attestazioni di qualifiche;
- che con decreto 156571 del 20-12-2010 è stato disposto il pagamento dell'acconto dell'80% alle predette ditte proprietarie nella misura riportata nell'elenco allegato parte integrante del presente decreto;
- che le indennità delle aree non edificabili oggetto di espropriazione, ai sensi della lettera c) del comma 2 dell'art. 45 del D.P.R. 327/01, vanno aumentate del 50%;
- che le indennità delle aree non edificabili oggetto di espropriazione coltivate direttamente, vanno triplicate, ai sensi della lettera d) del comma 2 dell'art. 45 del D.P.R. 327/01.

Vistoil D.P.R. 327/01 integrato e modificato, con particolare riferimento all'art. 26 commi 1 e 1-bis.

DECRETA

1. di corrispondere ai rispettivi proprietari le somme accettate, così come riportate nell'elenco allegato e parte integrante del presente atto, a titolo di indennità d'espropriazione per i lavori in oggetto indicati;

2. di provvedere alla pubblicazione, per estratto, del presente decreto nel Bollettino Ufficiale della Regione Puglia, ai sensi del comma 7 dell'art. 26 del D.P.R. 327/01.

Responsabile Procedimento Espropriativo
Vito Cascini

Dirigente
Ufficio Espropri
Alessio Alfonso Chimenti

NUM DITTE	N.P.	PROPRIETA'	Dati		indennità di esproprio	INDENNITA' COMPLESSIVA	acconto 80%	SALDO
			Fg	p.lla				
18	34	CAMASSA GIANCARLO N. LATIANO 03/01/1955 PROP 1/2; CAMASSA NINO WILLIAM N. BRINDISI 22/05/1951 PROP 1/2; CAMASSA PAOLA nata a Taranto il 27/06/1982 FITTAVOLA	4	1	1051,73	3612,65	995,80	2616,85
18	34	CAMASSA GIANCARLO N. LATIANO 03/01/1955 PROP 1/2; CAMASSA NINO WILLIAM N. BRINDISI 22/05/1951 PROP 1/2; CAMASSA PAOLA nata a Taranto il 27/06/1982 FITTAVOLA	4	1		1051,73	667,51	384,22
19	38	CANIGLIA GIOVANNA N. ORIA 01/01/1930 COMPR; GRECO VITO N. ORIA 29/06/1926 COMPR;	4	4	200,77	650,80	159,90	490,90
20	39	CARROZZO GRAZIA N. ORIA 03/12/1960 LIVEL 1/2; GRECO GIUSEPPE N. ORIA 28/03/1957 LIVEL 1/2;	4	189	224,78	697,40	340,66	356,74
22	41	CARONE FRANCESCO N. CONC; ZANZARELLI GOFFREDO N. ORIA 22/10/1963 LIVELL ;	4	7	102,05	329,95		329,95
23	42	CALO' COSIMO N. ORIA 31/10/1959 prop. 1/2 e ALBERTINI PATRIZIA nata a Oria il 01/10/1966 prop. 1/2	4	213	216,91	1040,34	286,67	753,67
24	43	CALO' COSIMO N. ORIA 31/10/1959 PROP;	4	8	196,10	932,42	735,15	1365,54
24	44		4	157	181,69	1168,27		
26	46	PREFABBRICATI PUGLIESI SRL SEDE ORIA PROP;	4	200	60,03	194,18		387,70
26	47		4	158	60,03	193,52		
29	51	DE MARZO ANTONIA N. ORIA 20/09/1940 PROP 1/2; TRINCHERA DANTE N. FRANCAVILLA F. 18/03/1938 PROP 1/2;	4	153	261,46	825,15	392,58	432,57
32	57	CANDITA COSIMO N. ORIA 22/07/1947 PROP 1/2; FELICE LORENZA N. ORIA 21/11/1942 PROP 1/2;	4	198	129,40	676,36	423,50	252,86
34	59	CONTE GIUSEPPE N. ORIA 11/01/1950 PROP 1/2;	4	59	2,00	741,66	556,35	185,31
35	60	MURANI EPIFANIA N. ORIA 04/01/1943 PROP; MURANI GOFFREDO N. ORIA 31/08/1903 USUF 1/3;	4	61	325,76	2101,57		2101,57
36	61	MANOGRASSI ANTONIA N. ORIA 26/12/1959 PROP;	4	63	381,79	1827,73	503,07	1324,66
37	62	MASTROGIOVANNI ORONZO N. ORIA 26/10/1948	4	64	374,59	1233,41	494,48	738,93
38	63	D'ANGELI RITA N. ORIA 30/01/1949	4	122	176,89	1000,85	569,40	431,45
39	64	D'ANGELI RITA N. ORIA 30/01/1949	4	123	229,71	1296,53	730,73	565,80
40	67	GIUSTINI FRANCESCO N. TORRE SANTA SUSANNA 04/07/1960 PROP;	4	86	23,50	62255,47	50068,74	12517,19
40	68		4	89	240,56	240,56		
40	69		4	125	89,90	89,90		
40	68/A					0,00		
41	70	AGRESTI LUIGI FU RAFFAELE CONC; AGRESTI RAFFAELE FU RAFFAELE CONC; GIUSTINI FRANCESCO N. TORRE SANTA SUSANNA 04/07/1960 ENFIT 1/2; GRECO MARIA LUCIA N. TORRE SANTA SUSANNA 20/11/1966 ENFIT 1/2;	4	126	212,77	650,83	317,26	333,57

42	71	AGRESTE LUIGI CONC; AGRESTE RAFFAELE CONC; FANTINI CRISTINA N. ROMA 21/06/1968 LIVELL ;	4	127	216,11	697,96		697,96
44	73	MANDURINO EUPREPIO CARMINE N. MANDURIA 18/12/1976 PROP 1/9; MANDURINO GIANFRANCO N. MANDURIA 15/06/1970 PROP 1/9; MANDURINO GREGORIO SALVATORE N. MANDURIA 17/04/1975 PROP 1/9; MANDURINO ITALIA N. MANDURIA 17/03/1979 PROP 1/9; MANDURINO MARIA ADDOLORATA N. SVIZZERA 24/05/1964 PROP 1/9; MANDURINO UMBERTO N. MANDURIA 08/01/1930 PROP 3/9;	4	151	39,06	154,88		882,86
44	74		4	129	255,19	727,98		
46	76	D'AMATO MARIA ROSARIA N. GINOSA 27/07/1945 PROP 1/2; MODEO ANTONIO N. MANDURIA 31/10/1943 PROP 1/2;	4	102	0,00	528,46	164,46	364,00
47	78	DE DONATO ADELE N. TORINO 14/10/1951 PROP 1/2; DETARANTO GIOVANNI GIUSEPPE N. ORIA 19/10/1948 PROP 1/2;	4	132	187,29	611,36		611,36
47	79		4	152	182,49	597,20		597,20
75	112	ZAMPA MARIA ANTONIETTA N. PALESTRINA 12/06/1950 PROP;	10	146	437,36	2339,21	1638,03	3859,89
75	117		10	28	584,40	3158,71		
76	113	GUARINI ANNA MARIA N. MARUGGIO 27/04/1947 PROP 1/2; MAZZA GIUSEPPE N. MANDURIA 06/03/1941 PROP 1/2;	10	147	315,49	1013,40	497,39	516,01
77	114	DORIA MARIA ANTONIA N. MANDURIA 12/05/1947 PROP;	10	295	114,46	370,46	148,25	222,21
78	115	DORIA GIULIETTA N. SAVA 09/01/1952 PROP;	10	294	117,66	392,50	157,58	234,92
79	116	DORIA LUIGI N. MANDURIA 03/04/1946 PROP;	10	293	128,86	527,32		527,32
80	118	ZAMPA MARIA ANTONIETTA N. PALESTRINA 12/06/1950 PROP 1/2; MANDURINO ANTONIO N. MANDURIA 24/12/1953 PROP 1/2;	10	29	593,20	2913,77	498,34	2415,43
81	119	ROBERTO SALVATORE N. MANDURIA 26/08/1959 PROP;	10	30	326,83	1258,15	431,25	826,90
83	121	CALO' SILVANA N. MANDURIA 22/01/1958 PROP;	10	176	50,69	240,76	80,97	159,79
84	122	MAZZA LIDIA N. MANDURIA 19/11/1936 PROP;	10	154	56,70	102,50	111,04	132,69
84	123		10	219	59,36	141,23		
85	124	MAZZA COSIMO N. MANDURIA 05/10/1929 PROP;	10	263	62,70	204,73	100,70	104,03
86	125	DINOI BENEDETTO N. MANDURIA 02/04/1960 PROP;	10	155	94,05	303,50	149,06	154,44
87	126	CALO' GIUSEPPA N. MANDURIA 31/10/1938 PROP 1/3; DINOI BENEDETTO PIO N. MANDURIA 06/03/1962 PROP 2/9; DINOI PASQUALE N. MANDURIA 18/07/1972 PROP 2/9; DINOI ROSA ANNA N. MANDURIA 08/05/1964 PROP 2/9;	10	242	88,04	283,15	139,00	144,15
88	127	MEMMI DONATO N. MANDURIA 02/03/1948 PROP;	10	156	145,67	673,23	348,73	324,50
89	128	DE GIROLAMO ELEONORA N. MANDURIA 22/01/1926 PROP 1/2; ENNA GIUSEPPE N. PALERMO 25/10/1927 PROP 1/2;	10	48	168,88	802,18	223,33	578,85

91	130	LAMUSTA RITA N. MANDURIA 27/07/1954	10	297	117,39	555,16	186,18	368,98
92	131	DIGIACOMO DANIELE GIOVANNI N. MANDURIA 26/02/1964 ENFIT 1/2; MAZZA ANTONIA N. MANDURIA 16/03/1967 ENFIT 1/2;	10	181	103,54	16994,31	13377,58	3616,73
93	132	CAFORIO AGATA ROSA N. MANDURIA 28/01/1922 PROP 1/3; CAFORIO GIUSEPPE ROSARIO N. MANDURIA 24/05/1955 PROP 1/3; CAFORIO MARIA PASANA N. MANDURIA 14/10/1966 PROP 1/3;	10	160	280,14	4232,07		4232,07
94	133	CARROZZO FRANCESCO PAOLO N. ERCHIE 07/10/1964 PROP;	10	56	138,07	8624,58	6762,39	1862,19
95	134	DIMITRI ORONZO N. MANDURIA 21/12/1975 PROP;	10	57	214,83	1027,78	290,53	737,25
96	135	CARBONE MARIA TERESA N. MANDURIA 09/05/1967 PROP;	10	311	171,86	5894,95	4490,36	1404,59
99	138	MEZZANO MARIA GIUSEPPA N. MANDURIA 20/09/1941 PROP 1/2; PERRUCCI ANTONIO N. MANDURIA 21/11/1939 PROP 1/2;	10	165	288,94	951,99	381,70	570,29
101	140	TRIPALDI ALFRANCO N. MANDURIA 22/03/1941 PROP;	10	271	89,84	365,09	202,81	162,28
104	143	GRECO PIETRO N. MANDURIA 23/10/1948 PROP;	10	256	108,85	770,65	342,95	427,70
105	144	PIROZZI PASQUALINA N. ERCHIE 14/05/1965 PROP;	10	70	104,85	501,05	137,77	363,28
106	145	PERRUCCI RITA N. ORIA 07/02/1951 PROP 1/2; VECCHIO GIUSEPPE N. ORIA 20/01/1942 PROP 1/2;	10	71	146,74	582,44	231,91	350,53
108	147	DORIA SALVATORE N. MANDURIA 25/08/1965 PROP;	10	318	281,74	1379,26	384,79	994,47
109	148	CAFORIO IMMACOLATA N. MANDURIA 17/06/1964 PROP 1/2; DE FAZIO GIUSEPPE N. MANDURIA 01/06/1962 PROP 1/2;	11	12	0,00	180,01	139,39	40,62
110	149	SAMMARCO ANTONIO GREGORIO N. MANDURIA 03/09/1952 PROP	11	14	233,45	1511,51	781,14	730,37
111	150	DICURSI ADDOLORATA N. MANDURIA 13/11/1937 LIVEL; BLASI GIUSEPPE FU ORONZO CONC;	11	16	339,37	1116,70		1116,70
116	155	SAMMARCO ANTONIO N. MANDURIA 09/04/1948 PROP;	11	87	270,80	945,76	489,45	456,31
118	157	RESTA ANNA N. MANDURIA 29/10/1945 PROP;	11	54	212,11	1487,89	812,77	675,12
119	158	LUCIA PAOLA N. MANDURIA 29/01/1956 PROP;	11	55	224,11	749,13	253,76	495,37
120	159	RASEA PASQUALE N. MANDURIA 27/10/1946 PROP;	11	114	183,96	616,58	208,91	407,67
121	160	DIMAGLIE LUISA N. MANDURIA 20/08/1928 USUF; LENTI ANNA N. MANDURIA 28/01/1955 PROP;	11	56	349,77	1148,05		1148,05

122	161	CARRUGGIO SALVATORE N. MANDURIA 23/07/1959 PROP 1/2; LUCIA PAOLA N. MANDURIA 29/01/1956 PROP 1/2;	11	93	315,62	1248,82	341,52	907,30
123	162	CARRUGGIO SALVATORE N. MANDURIA 23/07/1959 PROP 1/2; LUCIA PAOLA N. MANDURIA 29/01/1956 PROP 1/2;	11	100	258,66	1033,25	341,52	2052,80
123	163		11	94	389,39	1361,07		
124	164	D'AMORE GIOVANNA N. ERCHIE 10/08/1948 PROP 1/2; VITA ANTONIO N. TORRE SANTA SUSANNA 23/04/1944 PROP 1/2;	11	95	77,64	137,51	50,01	87,50
126	165	LAMUSTA ANNA N. MANDURIA 06/01/1943 PROP 1/2; STRANIERI COSIMO N. MANDURIA 25/02/1939 PROP 1/2;	11	61	225,71	1323,20	681,14	642,06
127	166	DORIA EUGENIO N. ORIA 02/11/1952 PROP;	11	75	935,93	4879,39	5161,58	6833,64
127	167		11	96	686,21	3653,34		
127	168		11	63	22,92	3462,49		
128	169	DORIA CARMELA N. ORIA 11/01/1966 PROP;	12	130	0,00	293,80	224,39	69,41
129	170	CARROZZO MARIA LUCIA N. MESAGNE 11/12/1964 PROP;	12	28	44,82	758,01	476,78	281,23
130	171	CARROZZO GIUSEPPE SECONDO N. MESAGNE 11/12/1964 PROP;	12	131	179,29	612,15	246,36	365,79
131	172	LEONE EUPREPIO N. MANDURIA 22/06/1949 PROP;	12	102	0,00	29,86	3006,14	2756,02
131	173		12	48	156,24	684,43		
131	174		12	142	376,93	1202,14		
131	175		12	105	791,62	2418,89		
131	176		12	63	234,36	1426,84		
132	177	MAZZA GREGORIO N. MANDURIA 07/03/1941 PROP 7/18; STANO ANTONIETTA N. MANDURIA 02/07/1943 PROP 11/18;	12	107	286,01	1505,19	714,52	790,67
133	178	SERGI ANTONIO N. MANDURIA 19/12/1968 PROP;	12	108	167,42	1061,95	481,52	580,43
134	179	FILOGRANO LEONARDO N. MANDURIA 02/04/1950 PROP;	12	109	269,73	1553,83	1028,46	1879,29
134	181		12	111	282,54	1353,92		
136	182	RECUPERI ED AMBIENTE SRL SEDE MANDURIA PROP;	12	113	187,49	600,63	2138,77	1808,29
136	184		26	73	188,31	730,01		
136	185		26	24	255,82	806,21		
136	186		26	140	5,24	13,57		
136	188		26	69	167,93	367,00		
136	189		26	31	27,49	60,38		
136	190		26	70	187,75	751,29		
136	191		27	140	89,01	617,97		
137	183	FILOGRANO COSIMO N. MANDURIA 03/03/1957 PROP;	12	114	327,36	1040,30	476,45	563,85
140	194	MARIGGIO GIUSEPPE N. MANDURIA 04/02/1926 PROP;	27	143	170,56	589,41	341,92	247,49
142	196	PIZZALEO VINCENZA N. MANDURIA 31/10/1937 PROP 6/9; SPINELLI ANNA MARIA N. MANDURIA 17/06/1976 PROP 1/9; SPINELLI COSIMO N. MANDURIA 14/01/1971 PROP 1/9; SPINELLI VINCENZO N. MANDURIA 01/05/1965 PROP 1/9;	38	57	12,01	21,02		21,02

145	199	MARIGGIO' ORAZIO N. MANDURIA 07/04/1948 PROP;	38	64	324,20	1641,23	992,34	648,89
147	202	PENNETTA CARLO ANTONIO N. MANDURIA 18/10/1956 PROP;	38	77	237,62	771,57		771,57
148	203	PISCOPIELLO CESARIA N. TRICASE 06/12/1944 PROP;	38	67	212,11	1018,16	280,70	737,46
150	205	MORLEO LEONZIO N. ERCHIE 12/07/1963 PROP;	38	69	174,47	565,78	277,74	288,04
151	206	VALENTE GIUSEPPE N. ERCHIE 12/04/1952 PROP;	38	70	214,83	685,33		685,33
152	207	VALENTE ANTONIO N. ERCHIE 24/04/1949 PROP;	38	71	487,63	1919,42	4277,39	5421,07
152	209		38	149	1079,57	4219,51		
152	210		38	147	911,17	3559,53		
154	211	DINOI PIETRO N. MANDURIA 06/01/1950 PROP;	38	145	121,81	366,98		366,98
156	219	ERARIO PIETRO N. MANDURIA 10/10/1958 PROP;	40	107	26,68	282,58	151,79	130,79
157	220	DE FAZIO GREGORIO N. MANDURIA 13/04/1948 PROP;	40	8	0,00	636,60	487,98	148,62
159	223	CARROZZO MARIA LUCIA N. MANDURIA 03/01/1957 PROP;	40	52	1321,77	8021,41	2128,27	5893,14
170	245	FERRARA PASQUALINA N. ERCHIE 19/03/1948 PROP;	55	41	285,48	1253,71	697,66	556,05
172	247	LENTI MARIA DOMENICA ADDOLORATA N. MANDURIA 18/06/1953 PROP;	55	114	0,00	221,73	164,34	57,39
173	248	MANCINI COSIMA N. ERCHIE 01/04/1945 PROP;	55	91	163,42	873,22	378,15	495,07
174	249	MANCINI CONSIGLIA N. MANDURIA 07/08/1947 PROP;	55	92	136,33	459,07	155,61	303,46
175	250	PERRUCCI ANTONIO N. MANDURIA 21/11/1939 PROP 1/4; PERRUCCI COSTANTINO N. MANDURIA 18/09/1933 PROP 1/4; PERRUCCI MARIA N. MANDURIA 06/05/1935 PROP 1/4; PERRUCCI PIETRO N. MANDURIA 17/09/1943 PROP 1/4;	55	138	405,27	1255,54		2554,33
175	251		55	71	447,29	1298,79		
179	260	SARACINO VITTORIA N. TARANTO 29/03/1943 PROP;	66	548	791,62	6444,09	15769,43	14185,84
179	261		66	186	3074,02	22427,44		
179	265		66	66	234,36	1083,74		
180	262	LOCOROTONDO PIETRO n. a MANDURIA IL 22/11/1939	66	17	1645,73	8318,96		8318,96
					0,00	0,00		
181	266	D'APRILE FRANCESCO N. NOCI 04/05/1952 PROP 1/9; QUARATO MARIA N. NOCI 19/03/1923 PROP 8/9;	66	71	1268,15	5010,24		9731,04
181	267		66	73	1404,86	4720,80		
182	268	CICCARESE ANTONIO SALVATORE N. ERCHIE 12/06/1932 PROP;	67	105	790,80	3043,04	1399,39	1643,65

183	269	SCARDICCHIO LUCIA N. MESAGNE 25/04/1961 PROP; ARNO CARLO FU ANNIBALE CONC;	67	12	862,09	5986,86		5986,86
184	270	RIZZO FRANCESCO N. MANDURIA 23/10/1952 PROP 1/2; URBANO PIETRINA N. MANDURIA 08/02/1959 PROP 1/2;	67	13	298,82	1613,11	660,39	952,72
185	271	TARENTINI ANTONIO, MICHELE N. MANDURIA 23/03/1948 PROP;	67	108	64,03	208,10	30,48	177,62
187	273	PEZZAROSSA GIOVANNI N. AVETRANA 21/06/1959 LIVELL 1/2; SCARDICCHIO LUCIA N. MESAGNE 25/04/1961 LIVELL 1/2; ARNO' CARLO FU ANNIBALE CONC;	67	84	1574,91	9518,80		13134,47
187	274		67	83	25,65	1236,23		
187	275		67	117	0,00	166,66		
187	279		67	36	0,00	1850,92		
187	282		67	57	0,00	361,86		
188	276	CARROZZO MARIA ROSARIA N. ERCHIE 06/10/1934	67	97	747,04	1395,14	383,35	1011,79
189	277	DIMILITO LEONARDA N. MANDURIA 05/11/1939 PROP	67	35	431,15	1375,02	401,34	973,68
191	280	DIMAGLI LUISA N. MANDURIA 01/10/1932	67	101	339,37	692,54	401,34	2210,89
191	281		67	100	693,95	1919,69		
192	283	ROSSETTI ELENA N. MANDURIA 30/03/1951	67	58	140,07	1341,67	576,08	765,59
193	284	ROSSETTI VINCENZA N. MANDURIA 07/09/1936 LIVELL; ARNO' CARLO FU ANNIBALE CONC;	67	141	947,81	2632,31	890,26	1742,05
194	285	BUCCOLIERO ANTONIA N. ERCHIE 04/11/1937 PROP;	67	59	154,74	1212,40	442,93	769,47
21	40	ANTONINI NATALIA N. ORIA 24/12/1935 LIVELL ; ANTONINI SANSONE N. ORIA 01/11/1897 USUF ; DE NITTI PALMO FU ANTONIO CONC;	4	190	0,00	33,41		33,41
25	45	CARROZZO MARIA DOMENICA N. USUF ; DE NITTI PALMO FU ANTONIO N. CONC; MASTROGIOVANNI ANNA RITA N. ORIA 10/04/1961 PROP 1/4; MASTROGIOVANNI AURELIO N. ORIA 11/01/1958 PROP 1/4; MASTROGIOVANNI FERNANDO N. ORIA 10/04/1961 PROP 1/4; MASTROGIOVANNI MARIA N. ORIA 01/05/1948 PROP 1/4;	4	9	129,40	653,52		653,52
27	48	MASTROGIOVANNI ANNA RITA N. ORIA 10/04/1961 PROP 1/4; MASTROGIOVANNI AURELIO N. ORIA 11/01/1958 PROP 1/4; MASTROGIOVANNI FERNANDO N. ORIA 10/04/1961 PROP 1/4; MASTROGIOVANNI MARIA N. ORIA 01/05/1948 PROP 1/4;	4	159	311,36	1701,25		1701,25
28	49	MARIGGIO' ANNA N. TORINO 24/01/1964 PROP 2/63; MARIGGIO' PIERA N. TORINO 17/02/1965 PROP 2/63; MARIGGIO' TIZIANA N. TORINO 11/09/1970 PROP 2/63; POTA VINCENZA N. CASERTA 13/01/1932 PROP 3/63;	4	114	124,06	1196,18		1196,18
28	50		4	184	128,06	924,46		924,46
30	52	LOPARCO LORENZA N. ERCHIE 28/07/1957 PROP;	4	154	179,29	1403,91		1403,91
30	53		4	193	113,66	638,74		638,74
30	54		4	194	0,00	14,79		14,79
30	55		4	141	61,63	768,78		768,78
31	56	MAGGI GRAZIA N. MANGO 01/02/1940 PROP;	4	197	141,27	386,22		386,22

33	58	DE MICHELE MARIA N. ORIA 21/05/1942 PROP 1/2; MEROLLA GIUSEPPE N. ORIA 02/04/1939 PROP 1/2;	4	115	105,46	144,53		144,53
33	65		4	225	130,20	206,58		206,58
33	66		4	226	225,25	602,36		602,36
34	59	LOPARCO LORENZA N. ERCHIE 28/07/1957 PROP 1/2;	4	59	2,00	739,66		739,66
44	73	MANDURINO ANTONIO N. TARANTO 10/11/1961 PROP 1/9;	4	151	39,06	118,15		118,15
44	74		4	129	255,19	525,23		525,23
43	72	MONTANARO GIOVANNA N. ORIA 25/06/1964 PROP;	4	128	214,83	582,99		582,99
45	75	MAGURNO GIOVANNI N. SAPRI 24/11/1959 PROP 1/21; MAGURNO VINCENZO N. LIVORNO 30/09/1962 PROP 1/21; MAGURNO WALTER N. MARATEA 12/03/1964 PROP 1/21; SACCOGNA ANNA N. MANDURIA 05/01/1945 PROP 3/21; SACCOGNA DONATO N. CARUBSO 23/02/1934 PROP 3/21; SACCOGNA	4	100	276,02	748,41		748,41
45	77		4	131	56,64	621,27		621,27
48	80	LOMBARDI PASANA N. MANDURIA 27/03/1929 PROP;	4	133	315,49	1280,67		1280,67
49	81	STRANIERI GIUSEPPE PALMO N. MANDURIA 19/03/1951 PROP;	4	134	18,01	243,01		243,01
71	107	CENTRO SPORTIVO ORCHIDEA S.A.S.	10	5	1107,75	4040,09		4040,09
71	109		10	179	690,48	1544,84		1544,84
72	108	DIGIACOMO ANGELO N. MANDURIA 08/08/1953 PROP;	10	6	208,10	664,55		664,55
73	110	SCORRANO CROCEFISSO N. MANDURIA 29/07/1953 PROP;	10	188	218,51	824,29		824,29
74	111	MELLE ANTONIO LEONARDO N. MANDURIA 26/06/1946 LIVELL 1/2; MORRONE ROSA PORZIA N. BARI 07/01/1951 LIVELL 1/2; AGRESTI LUIGI CONC; AGRESTI RAFFAELE CONC;	10	238	96,05	940,05		940,05
82	120	DISTANTE ITALIA ADUA N. FRANCAVILLA F. 08/01/1936 PROP 1/3; LOMARTIRE COSIMA N. SAVA 19/07/1951 PROP 1/3; LOMARTIRE GIUSEPPE N. SAVA 27/10/1953 PROP 1/3;	10	31	0,00	49,55		49,55
90	129	LANDI ALBERICO N. MANDURIA 20/11/1986 ENFIT; AGRESTI LUIGI FU RAFFAELE CONC; AGRESTI RAFFAELE FU RAFFAELE CONC;	10	49	160,88	446,06		446,06
97	136	LEONE GIUSEPPE N. MANDURIA 18/08/1922 PROP;	10	194	124,06	338,55		338,55
98	137	COZZETTO LEOPOLDO N. ORIA 26/08/1936 LIVELL; AGRESTI LUIGI FU PASQUALE CONC; AGRESTI RAFFAELE FU PASQUALE CONC; SCHIAVONI SCHIFANI GAETANA FU FRANCESCO CONC;	10	164	237,50	675,25		675,25
100	139	DE MARZO CARLO N. MANDURIA 09/11/1944 PROP 1/2; DE MARZO FILOMENA N. MANDURIA 08/08/1950 PROP 1/2;	10	65	210,77	651,05		651,05
102	141	PERRUCCI GIUSEPPE N. ERCHIE 08/02/1914 LIVELL; CARROZZO MARIA N. MANDURIA 16/08/1929 LIVELL; AGRESTI RAFFAELE FU RAFFAELE CONC; AGRESTI LUIGI FU RAFFAELE N. FORMIA 06/04/1963 CONC;	10	196	98,45	275,95		275,95

103	142	SAGACE EUFEMIA N. MANDURIA 09/03/1947 PROP;	10	42	138,07	375,06		375,06
107	146	MARTI LEONARDO N. MANDURIA 09/01/1920 PROP;	10	217	196,10	982,78		982,78
112	151	PICCINNI GIOVANNI N. MANDURIA 29/10/1909 PROP;	11	17	256,80	703,66		703,66
113	152	RENNA BENTINI N. MANDURIA 16/03/1916 PROP 3/9; RENNA IVANA LUCIA N. MANDURIA 16/05/1951 PROP 2/9; RENNA MARIA N. MANDURIA 20/07/1954 PROP 2/9; RENNA SALVATORE N. MANDURIA 16/08/1948 PROP 2/9;	11	97	25,39	31,74		31,74
114	153	GENNARI PASQUALE FU PIETRO N. MANDURIA 28/10/1971 LIVEL; BIASI ORONZO FU EMANUELE CONC;	11	19	244,78	696,66		696,66
115	154	BRUNETTI GIOVANNI N. MANDURIA 12/09/1941 PROP 1/2; TRINCHERA ANTONIETTA N. MANDURIA 09/03/1945 PROP 1/2; BIASI ORONZO FU EMANUELE CONC;	11	21	271,47	734,46		734,46
117	156	GIANNOTTA OSVALDO N. MANDURIA 07/02/1959 PROP 1/2; LUPO LUCIA N. BRINDISI 13/11/1959 PROP 1/2;	11	88	135,40	646,80		646,80
125	164A	GUARINI ANGELO N. FASANO 20/04/1953 PROP;	24	19	6,56	8,20		8,20
135	180	BALDARI ADDOLORATA DI COSIMO N. MANDURIA 17/08/1889 PROP;	12	67	10,42	2979,98		2979,98
139	192	DE ROBERTIS MARIA ROSARIA N. MANDURIA 03/03/1929 USUF 733/1000; D'ORIA CLELIA GIOVANNA N. MANDURIA 15/12/1954 PROP 1/15; D'ORIA ETTORINA N. NARDO' 15/10/1972 PROP 1/15 E NUD PROP 11/15; D'ORIA FRANCO MARTINO N. MANDURIA 02/01/1952 PROP 1/15; D'ORIA GRAZIELLA MARIA TERESA N. MANDURIA 15/05/1958 PROP 1/15;	27	141	190,74	354,05		839,29
139	193		27	128	117,83	485,24		
141	195	DIMITRI MARIA GIUSEPPA N. MANDURIA 30/01/1967 PROP 24/120; DIMITRI PASQUALE N. MANDURIA 28/06/1962 PROP 24/120; DIMITRI VINCENZA N. MANDURIA 03/03/1884 PROP 4/120; GALASSO IOLANDA N. MANDURIA 27/08/1924 PROP 15/300; GALASSO LUCIA N. MANDURIA 16/04/1920 PROP 15/300; GALASSO ROSA N. FRANCAVILLA F. 25/11/1917 PROP 15/300; GALASSO SALVATORE N. MANDURIA 25/04/1915 PROP 65/300; PIGNATARO ANTONIO N. MANDURIA 13/06/1946 PROP 6/120; PIGNATARO LEONARDO N. MANDURIA 28/02/1942 PROP 6/120; PIGNATARO ROSINA N. MANDURIA 14/08/1938 PROP 6/120; PIGNATARO TERESA N. MANDURIA 13/11/1949 PROP 6/120;	38	56	537,73	1827,66		1827,66
143	197	BRUNETTI CARMELA N. MANDURIA 11/03/1922 PROP 1/2; DE FAZIO LEONARDO N. MANDURIA 11/02/1965 PROP 1/2;	38	55	578,02	1712,61		1712,61
144	198	SPINA ANGELA RAFFAELA N. MANDURIA 20/04/1958 PROP 1/4; SPINA COSIMO N. MANDURIA 20/04/1958 PROP 1/4; SPINA FRANCESCO N. MANDURIA 05/02/1913 USUF 1/3; SPINA MARIA APOLLONIA N. MANDURIA 21/09/1948 PROP 1/4; SPINA MARIA IMMACOLATA N. MANDURIA 22/03/1946 PROP 1/4;	38	27	555,95	1803,05		5838,04
144	213		38	141	440,08	1195,51		
144	214		38	139	497,36	1342,71		
144	215		38	60	305,32	859,99		
144	216		38	168	127,60	595,90		
144	218		38	246	28,64	40,88		
146	200	CONTESSA GREGORIO N. MANDURIA 24/06/1938	38	65	74,21	281,43		281,43

146	201	PROP 1/3; CONTESSA MARIA RAFFAELA N. MANDURIA 18/07/1942 PROP 1/3; CONTESSA PIETRO GIUSEPPE N. MANDURIA 10/03/1940 PROP 1/3;	38	76	200,51	462,82		462,82
149	204	SCARCIGLIA ALESSANDRA N. FRANCAVILLA F. 23/08/1970 PROP;	38	68	174,75	473,99		473,99
153	208	DI NOI PIETRO GIOVANNI N. MANDURIA 16/08/1944 PROP 1/2; DINOI PAOLA RAFFAELA N. MANDURIA 29/06/1942 PROP 1/2; LAMUSTA MARIA IMMACOLATA N. MANDURIA 16/05/1910 USUF 1/3;	38	72	326,15	894,29		894,29
155	212	COMUNE DI MANDURIA PROP;	38	143	121,44	304,97		304,97
158	222	LORUSSO ANTONIO N. OSTUNI 18/11/1951 PROP;	40	108	3170,25	13063,24		13063,24
176	252	BOTRUGNO GREGORIA N. MANDURIA 12/12/1959 PROP;	55	48	256,80	505,89		505,89
177	253	BOTRUGNO DOLORES N. MANDURIA 20/02/1953 PROP;	55	86	85,91	233,95		233,95
177	254		55	134	465,70	2147,97		2147,97
177	255		55	136	828,58	2412,58		2412,58
177	257		55	128	272,16	490,95		490,95
186	272	MONTESARDO ANNA MARIA FU GIOVANNI N. MANDURIA 26/11/1879 COMP; MONTESARDO ANTONIO FU GIOVANNI COMP; MONTESARDO FILOMENA FU GIOVANNI N. MANDURIA 27/11/1974 COMP; TARENTINI GIUSEPPE N. MANDURIA 13/05/1916 COMP;	67	107	93,09	116,36		116,36
190	278	DIMAGLIE LUCIA N. MANDURIA 19/12/1942 LIVELL; ARNO CARLO CONC;	67	109	0,00	620,50		620,50

COMUNE DI ANDRIA
Delibera G.C. 20 marzo 2012, n. 60.

Approvazione P.L. maglia C1/27.

LA GIUNTA COMUNALE

...omissis...

DELIBERA

1) di approvare il P.U. n° 80/URB.: Piano di Lottizzazione della maglia C1/27 del vigente P.R.G. contrada TONNOCONTE - Proprietà Sig. GAZZILLI Salvatore ed altri - con le prescrizioni di cui alla deliberazione di adozione n. 32 assunta in data 27 Settembre 2010, di seguito riportate:
   - In sede di stipula della convenzione di lottizzazione i lottizzanti dovranno impegnarsi a realizzare il 40% dell'insediamento residenziale in regime di Edilizia Residenziale Pubblica, giusta prescrizione del P.P.A.;
   - Le opere di urbanizzazione necessarie al collegamento di quelle previste nel P.d.L. con quelle comunali esistenti dovranno essere poste a carico dei lottizzanti che potranno realizzare in proprio ovvero provvedere alla loro monetizzazione al fine di consentire la realizzazione a cura del Comune;
   - L'agibilità degli edifici previsti nel piano di lottizzazione potrà essere rilasciata solo dopo l'allacciamento alle reti idrico e fognanti collegate funzionalmente a quelle Comunali esistenti.

2) di dare atto che:
   a) L'esecuzione delle opere di urbanizzazione è subordinata al rispetto delle procedure stabilite dal decreto Legislativo 12 aprile 2006, n. 163 Codice dei contratti pubblici relativi a lavori, servizi e forniture in attuazione delle direttive 2004/17/CE e 2004/18/CE e successive modificazioni e integrazioni (art. 32, comma 1, lettera g e art. 122, comma 8);
   b) Ai sensi dell'art. 8, commi 2 e 3 della L. 26 ottobre 1995, n. 447, prima della stipula della convenzione del piano di lottizzazione, gli istanti dovranno produrre, a firma di un tecnico abilitato, una valutazione previsionale del clima acustico;
   c) Ai sensi dell'art. 4 della Legge regionale 10 giugno 2008, n° 13, prima della stipula della convenzione del piano di lottizzazione, gli istanti dovranno produrre, a firma di un tecnico abilitato, le indicazioni necessarie a perseguire e promuovere gli obiettivi di sostenibilità delle trasformazioni territoriali;
   d) gli scarichi delle acque meteoriche di dilavamento e di prima pioggia, inerenti sia proprietà private sia viabilità pubbliche previste nel piano, devono avvenire nel rispetto del R.R. n. 5/1989, del D.Lgs n. 152/2006, del Piano di Tutela delle Acque approvato con deliberazione del consiglio Regionale 20/10/2009, n. 677, nonché, ove applicabile, del "Piano Direttore" approvato con Decreto del Commissario Delegato per l'Emergenza Ambientale del 13/6/2002, n. 191.

3) di dichiarare esplicitamente che, per quanto attiene l'attuazione del piano, fermo restando il disposto dell'art. 27 comma 5° della legge n. 166/2002 e la necessità della preventiva approvazione dei progetti delle opere di urbanizzazione secondo la procedura stabilita dal R.E, nel P.d.L. vi è la sussistenza di precise disposizioni plano-volumetriche, tipologiche, formali e costruttive, ai sensi dell'art. 22, comma 3 lettera b) del D.P.R. 380/2001, al fine di consentire la possibilità di realizzare gli interventi edilizi in esso previsti mediante denunzia di inizio attività (DIA) in alternativa al permesso di costruire e che tale procedimento potrà essere ritenuto valido solo nel caso in cui gli edifici rispettano le precise disposizioni plano-volumetriche, tipologiche, formali e costruttive, di cui al P.d.L. In caso di modificazioni degli elementi innanzi detti dovrà, invece, precedersi con permesso di costruire da sottoporre a verifica di conformità col P.d.L;
4) di stabilire che, dopo l'esecutività del presente atto, si procederà ai sensi del 10° comma dell'art. 21 della Legge Regionale n. 56 del 31/05/1980.

Il Responsabile del Settore Ufficio
di Piano e Pianificazione Strategica
Ing. Paolo Bavaro

COMUNE DI SANNICANDRO DI BARI
Decreto 31 maggio 2012, n.430

Asservimento e occupazione

IL RESPONSABILE DEL SERVIZIO

Visti:
- il Decreto Legislativo 23 maggio 2000, n. 164 recante norme comuni per il mercato interno del gas naturale;
- il D.P.R. 08/06/2001 n. 327, come modificato dal D.Lgs. 302/2002 e dal D.Lgs. 330/2004 "Testo Unico delle disposizioni legislative e regolamentari di espropriazione per pubblica utilità";
- la Legge Regionale n. 3 del 22.02.2005 e s.m.i. recante " Disposizione regionali in materia di espropriazione per pubblica utilità";
- l'art. 107 del D.lgs 18 agosto 2000, n. 267;
- la legge 7.8.1990, n. 241 e le successive modifiche ed integrazioni, recante disposizioni sulla procedura di semplificazione dei procedimenti amministrativi;

Considerato
che la Società Snam Rete Gas S.p.A. ha depositato presso L'Amministrazione Comunale di SANNICANDRO DI BARI in data 12.01.2011 con il Prot. n.388, istanza, ai sensi degli artt. 52-quater e 52-sexies del D.P.R. 08/06/2001, n. 327 e s.m.i., per la realizzazione del metanodotto denominato "Allacciamento D.S.C. S.p.A. in Comune di Sannicandro di Bari DN 100 (4") - 75 bar", che ricade nel Comune di SANNICANDRO DI BARI, ai fini dell'accertamento della conformità urbanistica, l'apposizione del vincolo preordinato all'esproprio e la dichiarazione di pubblica utilità dell'opera, nonché per l'acquisizione dei pareri, nulla osta, autorizzazioni e/o atti di assenso propedeutici all'adozione del provvedimento finalizzato al rilascio dell'autorizzazione unica alla costruzione ed all'esercizio dell'impianto di cui all'oggetto;

Visto
il verbale della conferenza dei servizi n.1, Prot. N.11445 del 06.10.2011;
la convocazione per la nuova seduta della conferenza dei servizi suddetta, effettuata con nota Prot. n.11464 del 07.10.2011;
il verbale della conferenza dei servizi n.2, Prot. N.12427 del 27.10.2011, con la quale:
- è stato deciso di approvare il progetto di cui trattasi con dichiarazione di pubblica utilità dell'opera e apposizione del vincolo preordinato all'esproprio, con le raccomandazioni, condizioni, indicazioni e prescrizioni riportate nelle autorizzazioni, nulla osta, concessioni, pareri, rilasciati dagli Enti/Amministrazioni/Società chiamati ad esprimersi in merito all'opera;
- è stato preso atto della richiesta avanzata dalla Società Snam Rete Gas S.p.A., di disporre l'urgenza ed indifferibilità dei lavori, anche in considerazione di quanto disposto dall'art. 22 del D.P.R. 08/06/2001 n. 327 e s.m.i.;
- è stato preso atto che l'infrastruttura in oggetto riveste, per dimensione ed estensione, carattere esclusivamente locale, ai fini di quanto previsto dall'art. 52-sexies comma 2 del DPR 327/2001 come modificato dal D. Lgs. 330/2004;
- è stato preso atto che, in conformità a quanto disciplinato dall'art. 14 ter, comma 9 della L. 241/90 s.m.i., il successivo provvedimento (autorizzazione unica con dichiarazione di p.u.) sostituirà, a tutti gli effetti, ogni autorizzazione, nulla osta o atto di assenso comunque denominato di competenza delle Amministrazioni partecipanti o, comunque invitate a partecipare ma risultate assenti da detta Conferenza;

Vista
la Determinazione Dirigenziale n. 170 del 05.03.2012 (pubblicata sull'Albo On-line ed all'Albo Pretorio del Comune di Sannicandro di Bari) con la quale è stato preso atto delle decisioni delle Conferenze di Servizi del 6 ottobre 2011 e del 27 ottobre 2011, con l'accertamento della conformità urbanistica, l'apposizione del vincolo preordinato all'esproprio, la dichiarazione di pubblica utilità e l'approvazione del progetto definitivo dell'opera in argomento;

Visto
che la Società Snam Rete Gas S.p.A. ha depositato istanza, corredata della necessaria documentazione, presso Codesta Amministrazione (acquisita agli atti con Prot. n. 4451 del 29.03.2012) allo scopo di ottenere l'emissione del decreto di imposizione di servitù con contestuale occupazione delle

aree necessarie all'esecuzione dei lavori per la costruzione del metanodotto denominato "Allacciamento D.S.C. S.p.A. in Comune di Sannicandro di Bari DN 100 (4") - 75 bar", ex artt. 22, 49 e 52-octies del D.P.R. 08/06/2001 n. 327 e s.m.i.;

Considerato

che l'avvio dei lavori riveste carattere di urgenza, in quanto è assolutamente indispensabile la realizzazione dell'impianto in oggetto per fornire gas metano alla società D.S.C. S.p.A., poiché con la rete esistente non è possibile soddisfare le esigenze di allaccio e fornitura, in ottemperanza alle previsioni del Codice di Rete approvato dall'Autorità per l'energia elettrica ed il Gas, quindi avere senza indugio a disposizione il fondo di seguito descritti con lo scopo di occuparli con urgenza per un periodo di mesi 12, al fine di eseguirvi i lavori di scavo, posa, rinterro, collaudo e quanto altro necessario per la messa in esercizio di una tubazione in acciaio DN 100 (4") - metanodotto "Allacciamento D.S.C. S.p.A. in Comune di Sannicandro di Bari", da adibirsi a trasporto di gas naturale;

Dato atto

che l'avvio dei lavori riveste carattere di urgenza anche in relazione alla particolare natura delle opere, tale da non consentire l'applicazione delle disposizioni di cui ai commi 1 e 2 dell'art. 20 del D.P.R. 8 giugno 2001 n. 327 e successive modifiche ed integrazioni;

Visto

inoltre che il decreto che dispone la servitù di metanodotto, ai sensi dell'art. 22 D.P.R. 327/2001 e s.m.i., può essere emanato ed eseguito in base alla determinazione urgente delle relative indennità;

Dato atto

che, ai sensi dell'art. 52-octies del D.P.R. 8 giugno 2001 e s.m.i., il decreto di imposizione di servitù relativo alle infrastrutture lineari energetiche dispone anche l'occupazione temporanea delle aree necessarie alla realizzazione delle opere e la costituzione del diritto di servitù, con la contestuale indicazione delle relative indennità;

Visto

che in data 02.05.2012 con nota Prot. n. 598 (acquisita al Protocollo di questo Ente in data 03.05.2012 con il n. 5842) la Snam Rete Gas S.p.A. ha comunicato che è stata raggiunta un'intesa bonaria per la costituzione volontaria della servitù con la Ditta proprietaria della particella n° 380 del Foglio 3 del Comune di Sannicandro di Bari (BA), interessata dalla posa del metanodotto denominato "Allacciamento D.S.C. S.p.A. di Sannicandro di Bari DN 100 (4") - 75 bar";

DECRETA

Art. 1

In favore della Società Snam Rete Gas S.p.A. con sede in San Donato Milanese (MI), Piazza S. Barbara n.7 c.a.p. 20097, Codice fiscale e Registro Imprese: n. 10238291008 R.E.A. Milano: n. 1964271 Partita IVA IT: n. 10238291008 Società soggetta all'attività di direzione e coordinamento di Snam S.p.A. è disposto l'asservimento e l'occupazione temporanea degli immobili siti nel Comune di Sannicandro di Bari, meglio individuati negli stralci planimetrici e nel piano particellare allegati al presente Decreto per farne parte integrante e sostanziale;

Art. 2

La costituzione di servitù di cui al precedente art. 1 viene imposta sulla parte delle aree richiamate nell'elenco su citato, individuata negli allegati stralci planimetrici, nella misura riportata nello stesso elenco alla voce "Superfici da asservire", ed ha per oggetto:

- lo scavo e l'interramento alla profondità di circa metri 1,00 (uno), misurata al momento della posa, di una tubazione trasportante idrocarburi nonché di cavi accessori per reti tecnologiche.
- l'installazione di apparecchi di sfiato e cartelli segnalatori, nonché eventuali opere sussidiarie necessarie ai fini della sicurezza.
- la costruzione di manufatti accessori fuori terra, con i relativi accessi costituiti da strada di collegamento alla viabilità ordinaria, della larghezza di metri 3, da realizzarsi e mantenersi a cura della Snam Rete Gas, come evidenziati nel piano particolareggiato d'esecuzione.
- l'obbligo di non costruire opere di qualsiasi genere, come pure fognature e canalizzazioni

chiuse, a distanza inferiore di m 13,50 dall'asse della tubazione, nonché di mantenere la superficie asservita a terreno agrario, con la possibilità di eseguire sulla stessa le normali coltivazioni senza alterazione della profondità di posa della tubazione.
- la facoltà della Snam Rete Gas S.p.A. ad occupare anche per mezzo delle sue Imprese appaltatrici per tutto il tempo occorrente l'area necessaria all'esecuzione dei lavori.
- le tubazioni, i manufatti, le apparecchiature e le opere sussidiarie relative al gasdotto di cui in premessa sono inamovibili, sono e rimarranno di proprietà della Snam Rete Gas S.p.A. che pertanto avrà anche la facoltà di rimuoverle.
- il diritto della Snam Rete Gas S.p.A. al libero accesso in ogni tempo alle proprie opere ed ai propri impianti con il personale ed i mezzi necessari per la sorveglianza, la manutenzione, l'esercizio, le eventuali riparazioni o sostituzioni ed i recuperi.
- i danni prodotti alle cose, alle piantagioni ed ai frutti pendenti in occasione di eventuali riparazioni, modifiche, sostituzioni, recuperi, manutenzione, esercizio dell'impianto, saranno determinati di volta in volta a lavori ultimati e liquidati a chi di ragione.
- il divieto di compiere qualsiasi atto che costituisca intralcio ai lavori da eseguirsi o pericolo per l'impianto, ostacoli il libero passaggio, diminuisca o renda più scomodo l'uso e l'esercizio della servitù.
- restano a carico dei proprietari i tributi e gli altri oneri gravanti sui fondi.

Art. 3

La SNAM Rete Gas S.p.A. è autorizzata ad occupare temporaneamente, per un periodo di mesi 12 (dodici) a decorrere dalla data di esecuzione del presente provvedimento, le aree necessarie alla corretta esecuzione dei lavori previsti, meglio identificate nella planimetria catastale e descritte nel piano particellare, allegati al presente provvedimento per farne parte integrante e sostanziale.

Art. 4

Ai sensi dell'art. 24 del D.P.R. 327/2001 e s.m.i., l'esecuzione del Decreto di asservimento ed occupazione temporanea avrà luogo, per iniziativa della Società beneficiaria del menzionato Decreto, entro il termine perentorio di due anni, con la redazione del verbale di immissione in possesso; lo stato di consistenza del bene potrà essere compilato anche successivamente alla redazione del verbale di immissione in possesso, senza ritardo e prima che sia mutato lo stato dei luoghi. I succitati atti saranno redatti in contraddittorio con il proprietario o, in caso di assenza o di rifiuto di quest'ultimo, alla presenza di almeno di due testimoni che non siano dipendenti del beneficiario dell'imposizione di servitù. Possono partecipare alle operazioni i titolari di diritti reali o personali sul bene.

Art. 5

Le indennità di asservimento ed occupazione temporanea da corrispondere a titolo provvisorio agli aventi diritto per l'asservimento e l'occupazione degli immobili riportati nel piano particellare allegato al presente Decreto, sono state determinate in via d'urgenza, senza particolari indagini e formalità, ai sensi dell'articolo 22 e conformemente agli artt. 44, 50 e 52-octies del D.P.R. 8 giugno 2001 n°327 e s.m.i.

Ai sensi della vigente normativa, sono inoltre suscettibili di indennizzo i fabbricati, i manufatti, le opere di urbanizzazione e le essenze arboree ed erbacee di pregio insistenti sui fondi interessati dai lavori, eventualmente rimossi per l'esecuzione delle opere e non ripristinati a conclusione degli stessi. Tali elementi, da rilevarsi durante la fase della presa di possesso, verranno liquidati, ai sensi degli articoli 32 e 38 del D.P.R. n°327/200l e s.m.i., in base al loro valore venale, tenuto conto dello stato di manutenzione in cui gli stessi si trovano. In caso di mancata accettazione o silenzio, l'indennità viene depositata, a cura della Società beneficiaria del presente Decreto, presso la sezione provinciale della Tesoreria Provinciale - servizio CDP e successivamente definita dalla Commissione Provinciale Espropri.

Art. 6

Le ditte proprietarie dei terreni asserviti e/o occupati, nei trenta giorni successivi all'immissione in possesso, possono comunicare a questa Amministrazione (Comune di Sannicandro di Bari - Sezione Edilizia - Urbanistica - Manutenzioni - Via Marconi, 2 - 70028 Sannicandro di Bari) e, per cono-

scenza, alla Snam Rete Gas S.p.A. (Distretto Sud Orientale - Via G. Amendola, 162/1 - 70126 BARI), con dichiarazione irrevocabile, l'accettazione delle indennità di asservimento ed occupazione temporanea.

Questa stessa Amministrazione, ricevuta dalla proprietà la comunicazione di accettazione delle indennità di asservimento ed occupazione temporanea, la dichiarazione di assenza di diritti di terzi sul bene e la documentazione comprovante la piena e libera disponibilità del terreno, imporrà alla Snam Rete Gas S.p.A. di provvedere al pagamento delle stesse nel termine di 60 giorni; decorso tale termine alla Ditta proprietaria saranno dovuti gli interessi legali.

Art. 7

Decorsi 30 giorni dall'immissione in possesso, in caso di rifiuto o silenzio, le indennità provvisorie di asservimento e occupazione temporanea saranno invece depositate presso la Cassa Depositi e Prestiti, a seguito di apposita ordinanza di questa Amministrazione alla Snam Rete Gas S.p.A.

Entro lo stesso termine stabilito per l'accettazione, il proprietario che non condivide le indennità provvisorie proposte con il presente atto può:

a) produrre a questa Amministrazione istanza per la nomina di tecnici, ai sensi dell'art. 21 e dell'art. 22 del Testo Unico, designandone uno di sua fiducia, affinché unitamente al tecnico nominato da questo Comune e ad un terzo esperto eventualmente nominato dal Presidente del Tribunale Civile, determinino le indennità definitive.
b) non avvalersi di un tecnico di fiducia; in tal caso questa Amministrazione provvederà a determinare le indennità definitive tramite la Commissione Provinciale Espropri competente.

In caso di non condivisione delle determinazioni di cui sopra, il proprietario, il promotore dell'espropriazione o il terzo che ne abbia interesse potranno proporre opposizione alla stima, nei termini e con le modalità previste dall'art. 54 del Testo Unico.

Art. 8

La Snam Rete Gas S.p.A., Società beneficiaria del presente Decreto, provvederà a notificare nelle forme degli atti processuali civili e nei termini di legge, il presente Decreto ai proprietari delle aree da interessare dall'asservimento e dall'occupazione temporanea imposti con il presente provvedimento, unitamente all'avviso contenente l'indicazione del luogo, del giorno e dell'ora in cui è prevista l'esecuzione del Decreto medesimo ed indicando anche il nominativo dei tecnici da essa incaricati; ai sensi dell'art. 23 comma g) del D.P.R. 327/2001 e s.m.i., la notificazione dovrà avvenire almeno 7 giorni prima della data fissata per l' immissione in possesso dei beni sui quali viene costituita la presente servitù.

Il beneficiario darà atto dell'esecuzione del presente Decreto con apposito verbale da redigere secondo le modalità e i termini di cui all'art. 24 del D.P.R. 327/2001 e s.m.i.

La mancata notificazione ed esecuzione del Decreto di asservimento e occupazione nei modi e nei termini di legge comporterà la sospensione degli effetti prodotti dal Decreto, ex art. 23 comma i lettera f) del D.P.R. 327/2001 e s.m.i..

Art. 9

La SNAM Rete Gas S.p.A., provvederà senza indugio, a sua cura e spese ex art. 23 comma 4) del D.P.R. 327/2001, a tutte le formalità relative alla registrazione del Decreto presso l'Ufficio delle Entrate e la successiva trascrizione dello stesso presso l'Ufficio dei Registri Immobiliari.

Art. 10

Il presente decreto sarà pubblicato per estratto nel Bollettino Ufficiale della Regione Puglia, ex art. 23 comma 5 del D.P.R. 327/2001 e s.m.i nonché affisso all'Albo Pretorio del Comune.

Art. 11

Ai sensi dell'art. 3 comma 4 della legge 7 Agosto 1990 n. 241 si comunica che, avverso il presente atto, può essere presentato ricorso stragiudiziale al TAR competente o per via straordinaria al Presidente della Repubblica rispettivamente entro 60 giorni ed entro 120 giorni dalla data di pubblicazione del presente decreto sul BUR della Regione Puglia.

Il Tecnico Istruttore
Geom. Saverio Ragno

Il Responsabile del Servizio
Ing. Domenico Satalino

Appalti - Bandi, Concorsi e Avvisi

Appalti

ASL BR

Avviso pubblico per la ricerca di immobili da destinare a strutture riabilitative psichiatriche del dipartimento di salute mentale.

L'ASL BR di Brindisi intende attivare un'indagine di mercato finalizzata alla ricerca, nei comuni di Mesagne e di Latiano, di fabbricati o porzioni di fabbricati, di nuova o recente costruzione o ristrutturazione, da adibire a sede di strutture riabilitative psichiatriche (gruppi appartamento) del Dipartimento di Salute Mentale.

Per ogni informazione, i soggetti interessati possono fare riferimento all'Avviso integrale pubblicato sul sito internet aziendale www.sanita.puglia.it, parte dedicata alla ASL di Brindisi, sezione albo pretorio/bandi di gara.

Eventuali chiarimenti possono essere richiesti al Dipartimento di Salute Mentale di Brindisi, telefono 0831510276 nelle ore d'ufficio.

Ogni successiva comunicazione inerente il presente avviso sarà pubblicata esclusivamente sul sito internet aziendale.

Le offerte dovranno pervenire entro il termine perentorio di quindici giorni dalla data di pubblicazione del presente avviso sul B.U.R.P., secondo le modalità riportate nell'Avviso integrale alla voce "precisazioni".

Brindisi, lì 15/05/2012

Il Direttore Generale
Dr.ssa Paola Ciannamea

ASL BR

Procedura aperta riservata per l'affidamento gestione postazioni servizio emergenza 118. Revoca.

Si comunica che la procedura riservata per l'affidamento in lotti delle convenzioni per la gestione delle postazioni del servizio di emergenza-urgenza 118 dell'Azienda Sanitaria Locale di Brindisi, ivi comprese le postazioni di automedica, pubblicata sui B.U.R.P. n. 32 dell'1.3.2012, è stata revocata con deliberazione n. 599 del 23.3.2012.

Il Dirigente Area Gestione del Patrimonio
Dott. Andrea Chiari

COMUNE DI BARLETTA

Bando di gara per copertura assicurativa rischi diversi.

Procedura aperta ai sensi dell'art. 3 comma 37, 55 e 124 del D.L.vo n. 163/06 per "Copertura assicurativa rischi tutela legale, incendio, furto, infortuni cumulativa e Kasko divisa in 5 lotti". L'appalto sarà aggiudicato con il criterio previsto all'art. 82 del D.Legs. 463/06 e smi.

Importi a base di gara:

Lotto n. 1 Tutela legale euro 40.000,00 CIG N. 42661076DC

Lotto n. 2 Rischio incendio euro 90.000,00 CIG N. 42661412EC

Lotto n. 3 Rischio furto euro 17.000,00 CIG N. 4266190B59

Lotto n. 4 Rischio infortuni cumulativa euro 26.000,00 CIG N. 426621934A

Lotto n. 5 Rischio Kakso euro 19.000,00 CIG N.4266268BB7.

L'avviso integrale è pubblicato all'albo pretorio in data odierna è consultabile sul sito internet all'indirizzo sopra riportato.

Possono partecipare alla gara le compagnie assicurative in possesso dei requisiti generali e dei requisiti di capacità economico-finanziaria tecnica-professionale tutti elencati nello stesso avviso, anche riuniti in raggruppamenti temporanei di impresa. Le offerte dovranno pervenire a mezzo R/R del servizio postale o di agenzia di recapito o consegna a mano, all'ufficio protocollo generale entro le ore 13,00 del giorno 18.06.2012, corredate delle certificazioni e dichiarazioni indicate nel

bando di gara, la cui copia è scaricabile dal sito internet suindicato. Gli altri atti relativi al presente bando di gara sono visionabili e richiedibili al servizio gare, appalti e contratti, Palazzo di città, all'indirizzo di cui sopra. Il Responsabile del Procedimento è la Dott.ssa Francesca Dinunno.

Data di trasmissione al G.U.R.I.: 25.05.2012

Barletta, lì 28.05.2012

Il Dirigente
Avv. Maria Rosaria Donno

Concorsi

REGIONE PUGLIA - SERVIZIO PROGRAMMAZIONE ASSISTENZA OSPEDALIERA E SPECIALISTICA

Avviso di sorteggio Componenti regionali Commissioni esaminatrici concorsi pubblici indetti dalle Aziende Sanitarie.

In applicazione dell'art. 12 del Regolamento Regionale 29 settembre 2009, n. 20, attuativo della Legge Regionale n. 15/2008, questo Ufficio deve espletare le procedure di sorteggio dei componenti regionali in seno alle commissioni esaminatrici dei concorsi pubblici, indetti dalle Aziende Sanitarie di seguito elencate:

- **ASL BA di Bari - Concorso pubblico Dirigente Medico della disciplina di Anestesia e Rianimazione;**
- **ASL BT di Andria - Concorsi pubblici Dirigenti Medici delle discipline di Anestesia e Rianimazione e di Medicina e Chirurgia d'Accettazione e d'Urgenza;**
- **ASL FG di Foggia - Concorso pubblico Dirigenti Medici della disciplina di Anestesia e Rianimazione;**
- **ASL LE di Lecce - Concorso pubblico Dirigenti Medici della disciplina Radiodiagnostica;**
- **A.O.U. - Policlinico di Bari - Concorso pubblico Dirigenti Medici della disciplina di Anestesia e Rianimazione;**

Al fine di provvedere alla pubblicazione sul BURP, unitamente alla Presente si allegano i relativi avvisi di sorteggio.

Avviso sorteggio componenti regionali commissione concorso pubblico- Dirigenza Medica disciplina Anestesia e Rianimazione ASL BA di Bari

SI RENDE NOTO

che il primo lunedì successivo al trentesimo giorno dalla data di pubblicazione del presente avviso sul Bollettino Ufficiale della Regione Puglia, nella stanza n. 25, terzo piano dell' Assessorato alle Politiche della Salute, sito in Viale dei Caduti di tutte le Guerre n. 15 di Bari, in applicazione dell'art. 12 del Regolamento Regionale 29 settembre 2009, n. 20, attuativo della Legge Regionale n. 15/2008, saranno effettuate alle ore 9,00 da parte dell'apposita Commissione, all'uopo costituita, le operazioni di sorteggio previste dal D.P.R. n. 483/97, relative alla sostituzione del componente regionale effettivo in stato di quiescenza, in seno alla commissione esaminatrice del concorso pubblico di Dirigente Medico della disciplina di Anestesia e Rianimazione, indetto dall'ASL BA di Bari.

Qualora il giorno prefissato, come innanzi indicato, risulti festivo, le operazioni di sorteggio saranno rinviate al primo giorno successivo non festivo.

Il presente avviso vale come notifica agli interessati, ai sensi e per gli effetti dell'art. 6, comma 3, del citato D.P.R. n. 483/97.

Il Dirigente del Servizio
Silvia Papini

Avviso sorteggio componenti regionali commissione concorsi pubblici- Dirigenza Medica di diverse discipline - ASL BT di Andria

SI RENDE NOTO

che il primo lunedì successivo al trentesimo giorno dalla data di pubblicazione del presente avviso sul Bollettino Ufficiale della Regione

Puglia, nella stanza n. 25, terzo piano - dell'Assessorato alle Politiche della Salute, sito in Viale dei Caduti di tutte le Guerre n. 15 di Bari, in applicazione dell'art. 12 del Regolamento Regionale 29 settembre 2009, n. 20, attuativo della Legge Regionale n. 15/2008, saranno effettuate alle ore 9,00 da parte dell'apposita Commissione, all'uopo costituita, le operazioni di sorteggio dei componenti di designazione regionale, effettivo e supplente, previste dal D.P.R. n. 483/97, in seno alle commissioni esaminatrici dei concorsi pubblici, indetti dall'ASL BT di Andria per la copertura di posti della Dirigenza Medica di discipline diverse, di seguito elencati:

- n. 2 posti di Dirigente Medico disciplina di Anestesia e Rianimazione;
- n. 2 posti di Dirigente Medico disciplina di Medicina e Chirurgia d'Accettazione e d'Urgenza;

Qualora il giorno prefissato, come innanzi indicato, risulti festivo, le operazioni di sorteggio saranno rinviate al primo giorno successivo non festivo.

Il presente avviso vale come notifica agli interessati, ai sensi e per gli effetti dell'art. 6, comma 3, del citato D.P.R. n. 483/97.

Il Dirigente del Servizio
Silvia Papini

Avviso sorteggio componenti regionali commissione concorso pubblico - Dirigenza Medica disciplina Anestesia e Rianimazione ASL FG di Foggia

SI RENDE NOTO

che il primo lunedì successivo al trentesimo giorno dalla data di pubblicazione del presente avviso sul Bollettino Ufficiale della Regione Puglia, nella stanza n. 25, terzo piano dell'Assessorato alle Politiche della Salute, sito in Viale dei Caduti di tutte le Guerre n. 15 di Bari, in applicazione dell'art. 12 del Regolamento Regionale 29 settembre 2009, n. 20, attuativo della Legge Regionale n. 15/2008, saranno effettuate alle ore 9,00 da parte dell'apposita Commissione, all'uopo costituita, le operazioni di sorteggio dei componenti di designazione regionale, effettivo e supplente, previste dal D.P.R. n. 483/97, in seno alla commissione esaminatrice del concorso pubblico, indetto dall'ASL FG di Foggia per la copertura di n. 11 di Dirigente Medico della disciplina di Anestesia e Rianimazione.

Qualora il giorno prefissato, come innanzi indicato, risulti festivo, le operazioni di sorteggio saranno rinviate al primo giorno successivo non festivo.

Il presente avviso vale come notifica agli interessati, ai sensi e per gli effetti dell'art. 6, comma 3, del citato D.P.R. n. 483/97.

Il Dirigente del Servizio
Silvia Papini

Avviso sorteggio componenti regionali commissione concorso pubblico - Dirigenza Medica disciplina Radiodiagnostica ASL Lecce di Lecce

SI RENDE NOTO

che il primo lunedì successivo al trentesimo giorno dalla data di pubblicazione del presente avviso sul Bollettino Ufficiale della Regione Puglia, nella stanza n. 25, terzo piano dell'Assessorato alle Politiche della Salute, sito in Viale dei Caduti di tutte le Guerre n. 15 di Bari, in applicazione dell'art. 12 del Regolamento Regionale 29 settembre 2009, n. 20, attuativo della Legge Regionale n. 15/2008, saranno effettuate alle ore 9,00 da parte dell'apposita Commissione, all'uopo costituita, le operazioni di sorteggio dei componenti di designazione regionale, effettivo e supplente, previste dal D.P.R. n. 483/97, in seno alla commissione esaminatrice del concorso pubblico, indetto dall'ASL LE di Lecce per la copertura di n. 2 posti di Dirigente Medico della disciplina di Radiodiagnostica.

Qualora il giorno prefissato, come innanzi indicato, risulti festivo, le operazioni di sorteggio saranno rinviate al primo giorno successivo non festivo.

Il presente avviso vale come notifica agli interessati, ai sensi e per gli effetti dell'art. 6, comma 3, del citato D.P.R. n. 483/97.

Il Dirigente del Servizio
Silvia Papini

Avviso sorteggio componenti regionali commissione concorso pubblico - Dirigenza Medica disciplina Anestesia e Rianimazione A.O.O. Policlinico di Bari

SI RENDE NOTO

che il primo lunedì successivo al trentesimo giorno dalla data di pubblicazione del presente avviso sul Bollettino Ufficiale della Regione Puglia, nella stanza n. 25, terzo piano dell' Assessorato alle Politiche della Salute, sito in Viale dei Caduti di tutte le Guerre n. 15 di Bari, in applicazione dell'art. 12 del Regolamento Regionale 29 settembre 2009, n. 20, attuativo della Legge Regionale n. 15/2008, saranno effettuate alle ore 9,00 da parte dell'apposita Commissione, all'uopo costituita, le operazioni di sorteggio dei componenti di designazione regionale, effettivo e supplente, previste dal D.P.R. n. 483/97, in seno alle commissioni esaminatrici dei concorsi pubblici, indetti dall'A.O.U. - Policlinico - Consorziale di Bari per la copertura di n. 2 posti di Dirigente Medico della disciplina di Anestesia e Rianimazione.

Qualora il giorno prefissato, come innanzi indicato, risulti festivo, le operazioni di sorteggio saranno rinviate al primo giorno successivo non festivo.

Il presente avviso vale come notifica agli interessati, ai sensi e per gli effetti dell'art. 6, comma 3, del citato D.P.R. n. 483/97.

Il Dirigente del Servizio
Silvia Papini

ASL FG

Avviso Pubblico per Dirigente Medico disciplina Ortopedia e Traumatologia.

In esecuzione della deliberazione del Commissario Straordinario n. 272/12 del 12.3.2012 è indetto avviso pubblico, per soli titoli, ai sensi dell'art. 9 della L. 207/85 e s.m. e i. e del DPR 483/97, per il conferimento di eventuali incarichi a tempo determinato di Dirigente Medico di Ortopedia e Traumatologia su posti vacanti di dotazione organica e/o per ragioni sostitutive.

REQUISITI GENERALI DI AMMISSIONE.

Possono partecipare all'avviso coloro che sono in possesso dei seguenti requisiti:

a) Cittadinanza italiana, salve le equiparazioni stabilite dalle leggi vigenti o cittadinanza di uno dei Paesi dell'Unione Europea;
b) idoneità fisica all'impiego. L'accertamento dell'idoneità fisica all'impiego è effettuato a cura dell'Azienda USL prima dell'immissione in servizio. Il personale dipendente da Pubbliche Amministrazioni ed il personale dipendente dagli Istituti, Ospedali ed Enti di cui agli artt. 25 e 26 Comma 1, del D.P.R. n. 761/79, è dispensato dalla visita medica.
c) godimento dei diritti civili e politici: non possono accedere agli impieghi coloro che sono stati esclusi dall'elettorato attivo nonché coloro che sono stati dispensati dall'impiego presso una pubblica amministrazione per aver conseguito l'impiego stesso mediante la produzione di documenti falsi o viziati da invalidità non sanabile. Si prescinde dal limite di età per effetto della legge n. 127 del 15.5.1997.

REQUISITI SPECIFICI DI AMMISSIONE.

a) Diploma di laurea in Medicina e Chirurgia;
b) Specializzazione nella disciplina oggetto dell'Avviso Pubblico o in disciplina equipollente;
c) Iscrizione all'Albo dell'ordine del Medici-Chirurghi, attestata da certificato in data non anteriore a sei mesi rispetto a quello di scadenza del bando. L'iscrizione al corrispondente albo professionale di uno dei paesi dell'Unione Europea consente la partecipazione all'avviso, fermo restando l'obbligo dell'iscrizione all'Albo in Italia prima dell'assunzione in servizio.

Tutti i requisiti devono essere posseduti alla data di scadenza del termine stabilito per la presentazione delle domande di ammissione, Il mancato possesso di uno dei requisiti prescritti dalle vigenti norme comporterà l'esclusione dal concorso stesso.

In applicazione dell'art. 7, comma 1, del D.Lvo. 3.1.1998 n. 80, è garantita parità e pari opportunità tra uomini e donne per l'accesso al lavoro ed il trattamento sul lavoro.

MODALITÀ E TERMINI PER LA PRESENTAZIONE DELLE DOMANDE.

Per l'ammissione al presente avviso gli aspiranti devono inviare, esclusivamente a mezzo raccomandata A.R., AL COMMISSARIO STRAORDINARIO AZIENDA SANITARIA LOCALE PROVINCIA DI FOGGIA - U.O. CONCORSI ASSUNZIONI GESTIONE DEL RUOLO - PIAZZA LIBERTA' 1 - 71100 FOGGIA, domanda redatta in carta semplice, debitamente firmata, entro e non oltre il 15° giorno successivo a quello della sua pubblicazione nel Bollettino Ufficiale della Regione Puglia. La firma in calce alla domanda non richiede l'autenticazione (art. 3 comma 5 L. n. 127/97).

Qualora detto giorno sia festivo, il termine si intende prorogato al primo giorno successivo non festivo. A tal fine fa fede il timbro e la data dell'Ufficio Postale accettante.

La eventuale riserva di invio successivo di documenti è priva di effetto.

L'Amministrazione non assume responsabilità per la dispersione di comunicazioni dipendente da inesatta indicazione del recapito da parte del concorrente oppure di mancata o tardiva comunicazione del cambiamento dell'indirizzo indicato nella domanda, né per eventuali disguidi postali o telegrafici o comunque imputabili a fatti di terzi, a caso fortuito o forza maggiore.

MODALITA' DI FORMULAZIONE DELLA DOMANDA DI AMMISSIONE

Gli aspiranti devono dichiarare nella domanda di partecipazione, debitamente datata e firmata, sotto propria responsabilità;

a) la data, il luogo di nascita e la residenza;
b) il possesso della cittadinanza italiana, o equivalente;
c) il Comune di iscrizione nelle liste elettorali, ovvero i motivi della non iscrizione o della cancellazione dalle liste medesime;
d) di non avere riportato condanne penali e non avere procedimenti penali in corso che impediscano, ai sensi delle vigenti disposizioni in materia, la costituzione di rapporto di impiego con la Pubblica Amministrazione;
e) i titoli di studio posseduti;
f) la specializzazione nella disciplina o in disciplina equipollente.
   Nella dichiarazione relativa al possesso del diploma di specializzazione devono essere altresì indicati gli anni di durata del corso e se lo stesso è stato conseguito ai sensi del DLgs. 257/91, in quanto in tal caso, anche se fatto valere come requisito di ammissione, verrà valutato con uno specifico punteggio pari a mezzo punto per anno di corso di specializzazione.
g) iscrizione all'Albo professionale e sua decorrenza;
h) la posizione nei riguardi degli obblighi militari;
i) i servizi di ruolo e non di ruolo, prestati in rapporto di impiego presso Aziende Sanitarie ed Ospedaliere, UU.SS.LL. o Pubbliche Amministrazioni e quelli equiparati, oppure prestati presso case di cura convenzionate con il SSN;
l) il domicilio presso il quale dovranno essere trasmesse, ad ogni effetto, le comunicazioni relative all'avviso. In caso di mancata indicazione vale, ad ogni effetto, la residenza indicata nella domanda di avviso.

Si rammenta che in caso di false dichiarazioni si applicheranno le sanzioni penali di cui all'art. 26 della legge 4 gennaio 1968 n. 15 e successive modificazioni e integrazioni.

La mancanza della firma o la omessa dichiarazione nella domanda dei requisiti richiesti per l'ammissione determina l'esclusione dalla selezione.

Ai sensi della legge 12/11/2011 n. 183, articolo 15, comma 1, alla domanda di ammissione i candidati devono allegare dichiarazioni sostitutive di certificazioni o dell'atto di notorietà comprovante il possesso dei requisiti di ammissione e tutti i documenti, titoli scientifici e di carriera che ritengono opportuno presentare nel proprio interesse agli effetti della valutazione di merito e della formazione della graduatoria, ivi compreso un curriculum formativo e professionale, datato e firmato. Le dichiarazioni devono essere rese sotto la propria responsabilità nella consapevolezza delle sanzioni applicabili in caso di dichiarazioni false o mendaci. In particolare, gli interessati sono tenuti a specificare con esattezza tutti gli elementi ed i dati necessari affinché questa Amministrazione sia posta nelle condizioni di poter determinare con certezza il possesso dei requisiti. Alla domanda deve essere, altresì allegato un elenco, in carta semplice, dei documenti e titoli presentati nonché, a pena di esclusione, la fotocopia di un valido documento di identità.

Se presentate, le pubblicazioni devono essere edite a stampa.

I titoli saranno valutati con i criteri di cui al DPR 483/97, così come di seguito indicato:
punti 10 per i titoli di carriera;
punti 3 per i titoli accademici e di studio;
punti 3 per le pubblicazioni e i titoli scientifici;
punti 4 per il curriculum formativo e professionale.

AMMISSIONE DEI CANDIDATI

L'ammissione e l'esclusione dei candidati saranno deliberate dal Commissario Straordinario dell'Azienda; l'esclusione sarà deliberata con provvedimento motivato da notificarsi entro trenta giorni dalla esecutività della relativa decisione.

La relativa graduatoria sarà formulata secondo l'ordine dei punteggi conseguiti dai candidati sulla base della documentazione presentata.

Nei confronti di chi abbia conseguito la nomina mediante presentazione di documenti falsi o viziati da invalidità non sanabile, si procederà al recesso ai sensi dell'art. 2119 CC.NN.LL.

L'Azienda USL, verificata la sussistenza dei requisiti, procede alla stipula del contratto nel quale sarà indicata la data di immissione in servizio. Gli effetti economici decorrono dalla data di effettiva immissione in servizio. Al nominato sarà attribuito il trattamento economico previsto dal Contratto nazionale di lavoro per la Dirigenza medica e Veterinaria.

La partecipazione all'Avviso presuppone la integrale conoscenza da parte dei concorrenti delle norme e delle disposizioni di legge inerenti i pubblici concorsi, la piena accettazione di tutte le condizioni alle quali la nomina deve intendersi soggetta, delle norme di legge vigenti in materia e delle loro future eventuali modificazioni Quest'Azienda si riserva la facoltà, a suo insindacabile giudizio, di prorogare, modificare o revocare, pur se parzialmente, il presente bando senza obbligo di comunicare i motivi e senza che gli interessati stessi possano avanzare pretese o diritti di sorta.

TRATTAMENTO DEI DATI PERSONALI

Ai sensi dell'art. 10 comma 1 Legge 31.12.1996 n. 675, i dati personali forniti dai candidati saranno raccolti e gestiti ai soli fini della presente procedura e saranno trattati anche successivamente, nella eventualità di costituzione del rapporto di lavoro, per finalità di gestione del rapporto stesso.

La presentazione della domanda di partecipazione da parte del candidato implica il consenso al trattamento dei propri dati personali, compresi i dati sensibili.

Eventuali informazioni relative al presente avviso potranno essere richieste all'U.O. Concorsi e Assunzioni - Corso Giannone, 1 Foggia - Tel. 0881-884997/884998.

Il Commissario Straordinario
Manfrini Dott. Ing. Attilio

ASL LE

Avviso Pubblico per n. 50 partecipanti al Corso di Formazione per l'idoneità al Servizio di Emergenza Territoriale 118.

In esecuzione della deliberazione n. del __/__/2012 è indetto Avviso Pubblico per n. 50 (cinquanta) partecipanti alla 4A Edizione del Corso di Formazione per l'idoneità all'esercizio dell'attività medica di emergenza sanitaria territoriale, cosi come previsto dall'alt 96 dell'ACN 8.7.2010.

REQUISITI GENERALI DI AMMISSIONE

Possono presentare domanda, ai sensi dell'art. 96 dell'ACN, solo i medici che siano in possesso della cittadinanza italiana, salve le equiparazioni stabilite dalle leggi vigenti, o cittadinanza di uno dei Paesi dell'Unione Europea.

REQUISITI SPECIFICI DI AMMISSIONE

1. Diploma di laurea in Medicina e Chirurgia;
2. Iscrizione all'Albo professionale attestato da certificato in data anteriore. a sei mesi rispetto a quella di scadenza del presente avviso;
3. Essere tra queste tipologie di professionisti:
   - medici titolari di continuità assistenziale residenti nell'ASL LE;
   - medici titolari di continuità assistenziale residenti nelle Aziende Sanitarie limitrofe;
   - medici titolari di continuità assistenziale residenti in altre Aziende Sanitarie regionali;
   - medici residenti nella MI inclusi nelle vigenti graduatorie regionali.

- medici non inclusi nelle graduatorie regionali, compresi i medici partecipanti al corso triennale di formazione specialistica in Medicina Generale.

Le domande saranno graduate secondo il seguente ordine:

1. medici titolari di c.a. residenti nell' Azienda Sanitaria;
2. medici titolari di c.a. residenti nelle Aziende Sanitarie limitrofe;
3. medici titolari di c.a. residenti in altre Aziende Sanitarie regionali:
4. medici residenti nella Asl inclusi nelle vigenti graduatorie regionali;
5. medici non inclusi nelle graduatorie regionali e/o frequentanti il corso triennale di formazione specialistica in medicina generale.

Le domande di cui ai punti 1-2-3-4 saranno graduate secondo l'anzianità di servizio ed a parità di ordine secondo la minore età, il voto di laurea e l'anzianità di laurea.

Le domande di cui al punto 5 saranno graduate secondo i criteri di cui all'art. 16 comma 5 dell'ACN: minore età, voto di laurea e anzianità di laurea.

I requisiti richiesti devono essere posseduti alla data di scadenza del termine per la presentazione delle domande.

DOMANDE DI AMMISSIONE

Le domande di ammissione, redatte in carta semplice ed indirizzate al Direttore Generale dell'Azienda Sanitaria Locale - LE - Via Miglietta 5, devono essere prodotte, a pena di esclusione, entro il 39° (trentesimo) giorno successivo alla data di pubblicazione del presente avviso nel Bollettino Ufficiale della Regione Puglia.

Per le domande spedite a mezzo raccomandata con avviso di ricevimento delle Poste farà fede il timbro a data dell'ufficio Postale accettante.

Le domande trasmesse prima del giorno successivo alla data di pubblicazione dell'avviso sul BURP e dopo il 30° giorno successivo alla data di pubblicazione dell'avviso sul BURP verranno considerate prodotte fuori termine e pertanto il candidato sarà escluso dalla selezione.

Nella domanda di ammissione i candidati dovranno dichiarare sotto la propria responsabilità, pena l'esclusione:

- il cognome ed il nome, la data ed il luogo di nascita, nonché la residenza;
- il possesso della cittadinanza;
- il Comune di iscrizione nelle liste elettorali ovvero i motivi della non iscrizione o della cancellazione dalle liste medesime;
- le eventuali condanne penali riportate;
- i titoli di studio posseduti e i requisiti generali e specifici richiesti per l'ammissione all'impiego;
- i servizi prestati presso pubbliche amministrazioni e le cause di risoluzioni di precedenti rapporti di pubblico impiego ovvero di non aver mai prestato servizio presso pubbliche amministrazioni:
- attestazione relativa al possesso di cui al punto "c)" dei requisiti d'ammissione. di cui all'art. 96 A.C.N. 2010;
- il domicilio presso il quale deve, a tutti gli effetti, essere fatta ogni necessaria comunicazione. Nel caso di mancata individuazione, vale la residenza. A tale scopo il candidato dovrà comunicare i successivi domicili ed indirizzi diversi da quelli comunicati nella domanda di partecipazione all'avviso. L'Amministrazione declina sin d'ora ogni responsabilità nel caso di dispersione o di mancata o tardiva consegna di comunicazioni al candidato, che dipenda da inesatta indicazione da parte del medesimo del relativo recapito oppure per la mancata o tardiva comunicazione di variazioni di indirizzo o per eventuali disguidi o ritardi postali.

La domanda di partecipazione deve essere debitamente firmata, ai sensi della legge 127/97 e suo regolamento di attuazione di cui al D.P.R. 403/98, e non deve essere autenticata.

DOCUMENTAZIONE DA ALLEGARE ALLA DOMANDA

- Documenti attestanti i titoli posseduti, da valutare ai fini dell'ammissione;
- Curriculum formativo e professionale, redatto in carta semplice, datato e firmato;
- Elenco in carta semplice dei documenti e titoli presentati.

Nella certificazione relativa ai servizi deve essere attestato se ricorrano o meno le condizioni di cui all'ultimo comma dell'art. 46 del D.P.R. 20112/79, e 761.

E' consentita la possibilità di autocertificare la documentazione da produrre nei casi previsti dal D.P.R. n. 445/2000 e successive modificazioni ed integrazioni.

L'Azienda si riserva la facoltà di verificare la veridicità delle dichiarazioni sostitutive rese dal candidato. con le modalità e nei termini previsti dalle vigenti disposizioni. La sottoscrizione delle dichiarazioni sostitutive presentate contestualmente alla domanda o richiamate dalla stessa deve essere accompagnata da fotocopia non autenticata di documento di riconoscimento del sottoscritto. Si precisa comunque che in caso di dichiarazione sostitutiva. relativa ai requisiti di ammissione e/o titoli che possono dar luogo anche a valutazione, l'interessato è tenuto a specificare con esattezza tutti gli elementi ed i dati necessari a determinare il possesso dei requisiti ero la valutabilità della dichiarazione ai fini dell'ammissione.

La mancanza anche parziale di tali elementi preclude la possibilità di procedere alla relativa valutazione.

In particolare, per eventuali servizi prestati presso Pubbliche Amministrazioni, l'interessato è tenuto a specificare: esatta denominazione cd indirizzo delle stesse; se trattasi di servizio a tempo indeterminato o determinato o a convenzione con l'indicazione dell'impegno orario: profilo professionale d'inquadramento; se trattasi di rapporto di lavoro a tempo pieno o parziale:

periodo del servizio con precisazione di eventuali interruzioni del rapporto di impiego e loro motivo e posizione in ordine al disposto di cui al precitato art. 46 D.P.R. 761/79.

Per le finalità connesse e consequenziali al procedimento di cui trattasi, il candidato deve, altresì, esprimere il proprio consenso al trattamento dei dati personali contenuti nella domanda e nei documenti, ai sensi del D.Lgs. 30.6.2003 n. 196.

La partecipazione al presente avviso implica l'accettazione di tutte le suddette disposizioni.

Il presente bando non costituisce vincolo per l'Azienda Sanitaria Locale che espressamente, al fine di non determinare l'insorgenza di incaute obbligazioni procederà alla ammissione o esclusione del candidato.

L'Amministrazione si riserva la facoltà di prorogare, sospendere, revocare o modificare, in tutto o in parte il presente avviso senza che i candidati possano accampare pretese o diritti di sorta.

Per qualunque informazione o chiarimenti, inerente il presente avviso, gli interessati potranno rivolgersi presso l'U.O. Gestione Personale Convenzionato - Azienda Sanitaria Locale Lecce - Viale don Minzoni 8 - Lecce - 0832 215313 - 0836 420878 e-mail convenzioniti@ausl.leit

Il Direttore Generale
Dott. Valdo Mellone

Il Dirigente U.O.G.A.P.C.
Dott. Cosimo Dimastrogiovanni

ASL TA

Avviso Pubblico per la formulazione di graduatoria per il conferimento di incarichi di Continuità Assistenziali nelle località turistiche.

AVVISO PUBBLICO

Per la formulazione di apposita graduatoria valida per il conferimento di incarichi convenzionali per le attività di Continuità Assistenziale nelle località turistiche, per il periodo 01/07/2012 - 31/08/2012, da espletarsi presso le sedi territoriali della ASL TA, che saranno definite con successivo ed apposito atto.

Hanno titolo a partecipare all'avviso in argomento:

a) medici inclusi nella Graduatoria Regionale definitiva di Medicina Generale per l'anno 2011, pubblicata sul BURP n. 11 del 24/01/2012;
b) i medici incaricati a tempo indeterminato nel servizio di continuità assistenziale della A.S.L. TA, con priorità per i medici incaricati nel distretto dove è situata la postazione con completamento orario a 38 ore settimanali;
c) medici incaricati a tempo determinato nella A.S.L. TA, con le modalità di cui all'art. 70 dell'A.C.N. con completamento orario a 38 ore settimanali;
d) medici incaricati a tempo indeterminato nel servizio di continuità assistenziale in ASL confinanti, con completamento orario a 38 ore settimanali;

e) medici con doppio incarico convenzionale che, alla data di presentazione della domanda abbiano un numero di scelte pari o inferiore a 400;
f) medici non inclusi nella Graduatoria Regionale definitiva di Medicina Generale, valevole per l'anno 2011, pubblicata sul BURP n. 11 del 24/01/2012 in possesso dei requisiti fissati dalla norma transitoria n. 4 dell'A.C.N. del 29.7.2009.
g) medici non inclusi nella Graduatoria Regionale anzidetta in possesso di requisiti fissati dalla Norma Finale 5 dell'accordo innanzi richiamato.
h) infine, ai sensi dell'art. 19, comma 11, della legge n. 448/2001 (legge finanziaria 2002) i laureati in medicina e chirurgia abilitati, anche durante la loro iscrizione ai corsi di specializzazione o al corso di formazione specifica in medicina generale.

Qualora non fosse possibile garantire il servizio di Guardia Medica Turistica, per indisponibilità dei medici in possesso dei requisiti di cui alle lettere da a) a h), saranno prese in considerazione anche le domande dei medici con doppio incarico convenzionale che, alla data di presentazione della domanda, abbiano un numero di scelte pari o inferiore a 650.

I medici interessati alla inclusione nella graduatoria dovranno inviare apposita domanda in bollo da Euro 14,62, sottoscritta in calce e corredata da fotocopia di un documento di identità, in corso di validità, indirizzata al Direttore Generale della A.S.L. TA - U.O. Gestione Amministrativa Personale Convenzionato -Viale Virgilio, 31 - 74121 Taranto, da spedire mediante Raccomandata AR (a tal fine fa fede il timbro postale) entro e non oltre il termine di 15 giorni, che decorrono dal giorno successivo a quello della data di pubblicazione del presente avviso sul Bollettino Ufficiale della Regione Puglia.

Si precisa che le istanze spedite con raccomandata AR saranno considerate valide solo se pervenute entro il termine di scadenza del Bando e pertanto escluse se pervenute oltre tale termine.

Le istanze di partecipazione dovranno essere esclusivamente redatte, a pena di esclusione, secondo lo schema allegato al presente avviso. Si precisa che le istanze incomplete o comunque redatte in difformità dal predetto schema fac-simile non saranno ammesse. Gli aspiranti dovranno dichiarare sotto la propria responsabilità, ai sensi del D.P.R. 28/12/2000, n. 445 e successive modificazioni ed integrazioni, a pena di esclusione, i propri dati anagrafici, il luogo di residenza, l'indirizzo, il recapito telefonico, il voto e l'anzianità di laurea, il numero di posizione eventualmente occupato nella Graduatoria Regionale definitiva innanzi richiamata con il relativo punteggio e tutte le attività in via di svolgimento a qualsiasi titolo, anche precario, svolte alla data di scadenza del presente avviso.

Le domande presentate dai medici a tempo indeterminato e/o determinato nel servizio di continuità assistenziale saranno graduate secondo le priorità previste dall'art. 32 dell'A.C.N. del 29/07/2009 e dall'art. 38, comma 2, della D.G.R. n. 2289/2007 (A.I.R.).

Per i medici inseriti nella graduatoria regionale per l'anno 2011, pubblicata sul BURP n. 11 del 24/01/2012, che abbiano inoltrato valida domanda, sarà predisposta graduatoria, sulla base del punteggio conseguito, riportando in posizione prioritaria i medici residenti nel territorio dell'Azienda, (ai sensi dell'art. 70 comma 4, dell'ACN del 29/07/09).

Le domande presentate dai medici in possesso dei requisiti di cui alla Norma Transitoria n. 4 e alla Norma Finale n. 5 dell'ACN del 29/07/2009 e dai medici iscritti a corsi di specializzazione o al corso di formazione specifica in medicina generale, saranno graduate, secondo le priorità previste nelle citate norme e precisamente nell'ordine della minore età al conseguimento del diploma di laurea, del voto di laurea e dell'anzianità di laurea, con predisposizione di appositi separati elenchi con priorità per i medici residenti nel territorio della A.S.L. TA.

Per le domande presentate dai medici con doppio incarico sarà redatta una graduatoria in base all'anzianità di servizio, a parità di servizio prevarranno nell'ordine: la minore età, il voto di laurea e l'anzianità di laurea, con predisposizione di appositi separati elenchi con priorità per i medici residenti nel territorio della A.S.L. TA, che saranno utilizzati solo in caso di indisponibilità di tutti i medici innanzi richiamati.

Il trattamento giuridico ed economico per gli incarichi di che trattasi è regolato dall'accordo inte-

grativo regionale di cui alla D.G.R. n. 2289/2007 in materia di continuità assistenziale e dall'A.C.N. del 29/07/2009.

I dati personali forniti dai concorrenti, a seguito della presente procedura, saranno trattati nel rispetto della vigente normativa sulla privacy. Per quanto altro non previsto dal presente avviso, si fa riferimento alle disposizioni che regolano i rapporti con i medici di medicina generale convenzionata (dell'A.C.N. del 29/07/2009 e DGR n. 2289/2007)

L'ASL TA si riserva, a suo insindacabile giudizio, la facoltà di sospendere, modificare o revocare, in tutto o in parte, il presente avviso, restando precluso ai concorrenti partecipanti qualsiasi protesta o diritto.

Per eventuali informazioni contrattare gli uffici dell'U.O. Personale convenzionato - Viale Virgilio, 31 Taranto - tel. n. 099/7786794.

Il Direttore Generale
Dr. Vito Fabrizio Scattaglia

AL DIRETTORE GENERALE
DELL'AZIENDA
SANITARIA LOCALE TA
U.O. PERSONALE CONVENZIONATO
VIALE VIRGILIO, 31
74121 TERANTO

OGGETTO: Domanda di disponibilità per l'attività turistiche della A.S.L. TA, per il periodo dal 1.7.2012-al 31.8.2012.

Il sottoscritto _____, presa visione dell'avviso pubblicato sul Bollettino Ufficiale della Regione Puglia n. _____del _____, chiede di essere ammesso alla pubblica selezione per il conferimento di incarichi convenzionali provvisori per l'attività di Continuità Assistenziale nelle località turistiche della A.S.L. TA, per il periodo dal 1.7.2012-al 31.8.2012.

A tal fine dichiara, sotto la propria responsabilità:

a) di essere nato a _____il_____ Codice Fiscale_____;

b) di risiedere nel Comune di _____ CAP_____alla Via_____,n°_____Recapito Telefonico n°_____;

c) di essere in possesso del diploma di laurea in Medicina e Chirurgia, conseguito preso l'Università degli studi di _____ in data _____, con voto di laurea _____;

d) di essere iscritto all'Ordine dei Medici della Provincia di _____ dal _____

e) di essere incluso al n. _____, con punti _____ nella Graduatoria Regionale definitiva dell'anno 2011, pubblicata sul BURP n. 11 del 24/01/2012;

f) di essere titolare di incarico, nel servizio di Continuità Assistenziale, a tempo indeterminato e/o a tempo determinato (1) della ASL_____presso la sede di_____dal_____ e di concorrere ai fini del conferimento di incarico per aumento temporaneo delle ore settimanali entro il limite di 38 ore settimanali;

g) di essere/non essere (1) iscritto negli elenchi dei medici di Assistenza Primaria a far data dal _____comune di _____ codice regionale _____ n° assistiti ____;

h) di aver/non aver (1) acquisito l'attestato di formazione specifica in medicina generale in data _____e di non essere inserito nella graduatoria regionale di medicina generale anno 2011;

i) di aver/non aver (1) acquisito l'Abilitazione professionale successivamente alla data del 31/12/1994 e precisamente in data _____ e di non essere inserito nella graduatoria regionale di medicina generale anno 2011;

j) di essere/non essere (1) frequentante il Corso di Formazione in Medicina Generale e/o corsi di specializzazione - inizio corso _____ fine corso_____;

k) di detenere/non detenere (1) alcun rapporto di lavoro dipendente pubblico o privato. In caso affermativo indicare la natura del rapporto_____;

l) di non trovarsi in alcuna situazione di incompatibilità, ai sensi dell'art. 17 dell'ACN del 29/07/2009, con l'incarico provvisorio nel servizio di continuità assistenziale;

m) di non avere procedimenti disciplinari a proprio carico in corso;

n) di esprimere il proprio assenso al trattamento dei dati acquisiti attraverso la presente domanda, nel rispetto di quanto previsto dal DLgs 196/2003 e successive modificazioni ed integrazioni.

o) Allega alla presente domanda copia del documento di riconoscimento.

Il sottoscritto chiede, infine, che ogni comunicazione relativa al presente avviso venga effettuata al seguente indirizzo:

Dr._____residente a _____
provincia di _____ CAP _____ Via _____
N._____recapito telefonico_____

Indirizzo di Posta elettronica certificata:

Il sottoscritto dichiara fin da ora di accettare senza alcuna riserva, tutte le condizioni fissate dall'Accordo Collettivo Nazionale del 29/07/2009, che disciplina i rapporti con i medici di medicina generale, del quale ha integrale conoscenza, e dichiara formalmente, sotto la propria responsabilità ai sensi del D.P.R. del 28/12/2000 n. 445 e successive modificazioni ed integrazioni, che quanto riportato nella presente domanda risponde a verità.

_____
(data)

_____
(firma non autenticata)

(1) Barrare la casella che interessa e cancellare l'ipotesi che non interessa.

ASL TA

Avviso Pubblico per incarico provvisorio di Medicina Generale - Comune di Gragagnano.

AVVISO PUBBLICO

Per la formulazione di apposita graduatoria valida per il conferimento di un incarico provvisorio ai sensi dell'art. 38 dell'ACN della Medicina Generale del 29.07.2009, della durata di undici mesi, che cessa alla sua scadenza o nel momento in cui viene individuato il medico avente diritto all'inserimento nello stesso ambito carente.

Hanno titolo a partecipare all'avviso in argomento i medici iscritti nella graduatoria regionale definitiva di settore della medicina generale per l'anno 2011, pubblicata sul BURP n. 11 del 24/01/2012, con priorità per i medici residenti nel Comune di Fragagnano.

Nel caso in cui fosse necessario proseguire la durata dell'incarico in argomento, i successivi incarichi verranno attribuiti secondo l'ordine della graduatoria di disponibilità a seguire rispetto al medico precedentemente incaricato o interpellando i medici secondo l'ordine della graduatoria regionale di settore - anno 2011.

I medici interessati alla inclusione nella graduatoria dovranno inviare apposita domanda in bollo da euro 14,62, sottoscritta in calce e corredata da fotocopia di un documento di identità in corso di validità, indirizzata ai Direttore Generale della A.S.L. TA - U.O. Gestione Amministrativa Personale Convenzionato -Viale Virgilio, 31 - 74121 Taranto, da spedire mediante Raccomandata A.R. (a tal fine fa fede il timbro postale) o da consegnare entro e non oltre il termine di 10 giorni, che decorrono dal giorno successivo a quello della data di pubblicazione del presente avviso sul Bollettino Ufficiale della Regione Puglia.

Si precisa che le istanze spedite con raccomandata AR saranno considerate valide solo se pervenute entro il termine di scadenza del presente avviso e pertanto escluse se pervenute oltre tale termine.

Le istanze di partecipazione dovranno essere esclusivamente redatte, a pena di esclusione, secondo lo schema allegato al presente avviso. Si precisa che le istanze incomplete o comunque redatte in difformità dal predetto schema fac-simile non saranno ammesse. Gli aspiranti dovranno dichiarare sotto la propria responsabilità, ai sensi del D.P.R. 28/12/2000, n. 445 e successive modificazioni ed integrazioni, a pena di esclusione, propri dati anagrafici, il luogo di residenza, l'indirizzo, il recapito telefonico, il voto e l'anzianità di laurea, il numero di posizione occupato nella Graduatoria Regionale definitiva innanzi richiamata con il relativo punteggio.

Il trattamento giuridico ed economico per l'incarico di che trattasi è regolato dall'A.C.N. del 29/07/2009.

I dati personali forniti dai concorrenti, a seguito della presente procedura, saranno trattati nel rispetto della vigente normativa sulla privacy.

Per quanto altro non previsto dal presente avviso, si fa riferimento alle disposizioni che regolano i rapporti con i medici di medicina generale convenzionata (dell'A.C.N. del 29/07/2009 e DGR n. 2289/2007).

L'ASL TA si riserva, a suo insindacabile giudizio, la facoltà di sospendere, modificare o revocare, in tutto o in parte, il presente avviso, restando precluso ai concorrenti partecipanti qualsiasi protesta o diritto.

Per eventuali informazioni contattare gli uffici dell'U.O. Gestione Amministrativa Personale Convenzionato - Viale Virgilio, 31 Taranto - tel. n. 099/7786192-754.

Il Direttore Generale
Dr. Vito Fabrizio Scattaglia

AL DIRETTORE GENERALE
DELL'AZIENDA
SANITARIA LOCALE TA
U.O. GESTIONE AMMINISTRATIVA
PERSONALE CONVENZIONATO
VIALE VIRGILIO, 31
74121 TARANTO

OGGETTO: Domanda di disponibilità per conferimento incarico provvisorio di Medicina Generale ai sensi dell'art. 38 dell'A.C.N 2009.

Il sottoscritto _____, presa visione del bando pubblicato sul Bollettino Ufficiale della Regione Puglia n. _____del _____, chiede di essere ammesso alla pubblica selezione per la formulazione della graduatoria per il conferimento di un incarico provvisorio di Medicina Generale ai sensi dell'art. 38 dell'A.C.N. del 29.07.2009, della durata di 11 mesi, presso il Comune di Fragagnano – Distretto S.S. n. 7 -.

A tal fine dichiara, sotto la propria responsabilità:

a) di essere nato a _____il_____ Codice Fiscale_____;

b) di risiedere nel Comune di _____ CAP_____alla Via_____,n°_____Recapito Telefonico n°_____;

c) di essere in possesso del diploma di laurea in Medicina e Chirurgia, conseguito preso l'Università degli studi di _____ in data _____, con voto di laurea _____;

d) di essere iscritto all'Ordine dei Medici della Provincia di _____ dal _____;

e) di essere incluso al n. _____, con punti _____ nella Graduatoria Regionale definitiva dell'anno 2011, pubblicata sul BURP n. 11 del 24/01/2012;

f) di detenere/non detenere (1) alcun rapporto di lavoro dipendente pubblico o privato. In caso affermativo indicare la natura del rapporto_____;

g) di non trovarsi in alcuna situazione di incompatibilità, ai sensi dell'art. 17 dell'ACN del 29/07/2009;

h) di non avere procedimenti disciplinari a proprio carico in corso;

i) di esprimere il proprio assenso al trattamento dei dati acquisiti attraverso la presente domanda, nel rispetto di quanto previsto dal D.Lgs. 196/2003 e successive modificazioni ed integrazioni.

Allega alla presente domanda, copia del documento di riconoscimento.

Il sottoscritto chiede, infine, che ogni comunicazione relativa al presente avviso venga effettuata al seguente indirizzo:
Dr._____residente in _____
provincia di _____ CAP _____ Via _____
N._____recapito telefonico_____

Indirizzo di Posta elettronica certificata:

_____

Il sottoscritto dichiara, fin d' ora, di accettare senza alcuna riserva tutte le condizioni fissate dall'Accordo Collettivo Nazionale del 29/07/2009 che disciplina i rapporti con i medici di medicina generale del quale ha integrale conoscenza e dichiara formalmente, sotto la propria responsabilità ai sensi del D.P.R. del 28/12/2000 n. 445 e successive modificazioni ed integrazioni, che quanto riportato nella presente domanda risponde a verità.

_____
(luogo e data)

_____
(firma non autenticata)

(1) Cancellare l'ipotesi che non interessa.

Avvisi

REGIONE PUGLIA - SERVIZIO LAVORI PUBBLICI

Avviso pronuncia compatibilità ambientale.

La Regione Puglia - Assessorato alle Opere Pubbliche - Servizio Lavori Pubblici, con sede in Modugno (BA) - Zona Industriale -, via delle Magnolie n° 6,

PREMESSO che:

- ha presentato domanda di pronuncia di compatibilità ambientale al Servizio Valutazione Impatto Ambientale della Provincia di Bari ai sensi dell'art. 23 D.Lgs n° 152/2006;
- l'opera in progetto consiste: realizzazione di pozzi per l'emungimento e la reimmissione delle acque sotterranee, ad uso scambio termico", compreso nell'appalto integrato per la ristrutturazione, ampliamento e adeguamento funzionale dell'ex centro servizi del Ministero delle Finanze in Bari da adibire a nuova sede degli Assessorati della Regione Puglia". Lo Studio descrive l'impatto dell'I'impianto di scambio termico con utilizzo di fluido termovettore rappresentato dall'acqua salina prelevata dal sottosuolo, con un sistema a pompe di calore geotermiche ad altissima efficienza, finalizzato al risparmio energetico per la climatizzazione della nuova sede degli Assessorati della Regione Puglia.
  Nel dettaglio, l'intervento consiste in un sistema impiantistico, costituito da cinque pozzi di profondità di circa 60 mt ognuno, tre di emungimento dotati di elettropompa sommersa ad alto rendimento, posta a 26 mt, con pescaggio a quota 54 mt, due di riconsegna con portata di 22,5 l/s, oltre un pozzo pilota. Le portate di emungimento totali in esercizio saranno di 45 l/s, per un massimo di 67,5 l/s in casi di condizioni climatiche estreme.
  Detto intervento è finalizzato ad un consistente risparmio energetico, che garantisca la classe energetica A per i corpi di fabbrica denominati "B" ed "E" adibiti ad uffici ed una classe energetica B per il corpo di fabbrica denominato "A" adibito a Mensa e Cucina, utilizzando pompe di calore geotermiche ad altissima efficienza con condensazione ad acqua salmastra (fluido primario) prelevata dal sistema di pozzi.
- l'opera in progetto è localizzata: in agro di Bari, al quartiere Japigia, su via Gentile al n° 52, Fg. 43, Pila 75
- la tipologia dell'opera in progetto rientra nella categoria della lettera A.2.a - All. A - Elenco A.2 di cui alla L.R. n° 11/2001 e smi, nonché al p.to 7 lett. d) dell'Ali. IV parte Il del D.Lgs n° 152/2006;

RENDE NOTO

che copia del progetto, dello Studio di Impatto Ambientale e della Sintesi non tecnica sono depositati presso i seguenti uffici per la pubblica consultazione ed eventuali istanze, osservazioni o pareri da presentare, entro 60gg. dalla pubblicazione del presente comunicato:

- Servizio Polizia provinciale, Protezione civile e Ambiente della Provincia di Bari, c.so Sonnino n° 85 Bari (orari di apertura al pubblico: lunedì e venerdì ore 9-12 e martedì ore 16-18)
- Comune di Bari - Ripartizione Tutela Ambiente, Sanità e Igiene, via Marchese di Montrone n° 5, Bari (orari di apertura al pubblico: dal lunedì al venerdì ore 9-12 e martedì ore 16:30 - 17:30)

Il Dirigente del Servizio LL.PP.
Ing. Francesco Bitetto

- La pubblicazione del presente comunicato dovrà essere contestuale al deposito di cui all'art. 23 del d.lgs 152/2006 e s.m.i.
- Copia della pagina del quotidiano e del BURP in cui è avvenuta la pubblicazione dovrà essere allegata all'istanza redatta ai sensi dell'art. 23 del d.lgs 152/2006

AMMINISTRAZIONE PROVINCIALE BARI

Verifica di assoggettabilità a V.I.A.

Ai sensi dell'art. 20 del D.Lgs. 152/2006 e s.m.i.,

recante norme in materia ambientale, si avverte che questo Ente intende realizzare il progetto "S.P.67 "Bitetto - Barino" lavori di ammodernamento e messa in sicurezza del piano viabile".

Il progetto, che ricade nel territorio del Comune di Bitetto, prevede:

- dal km 1+110 al km 1+785 l'adeguamento alla sezione Cl del D.M. 05/11/2001 "Norme funzionali e geometriche per la costruzione delle strade" con realizzazione di corsie di marcia da 3,75 m e due banchine da 1,50 m per una larghezza complessiva di 10,50 m;
- al km 1+400 la demolizione dell'attuale ponticello in c.a., avente luce inferiore a 10 m e larghezza inferiore a 7 m, e costruzione di un tombino scatolare di dimensioni adeguate a garantire l'attraversamento di una piena della Lamasinata con tempo di ritorno di 200 anni, come prescritto dall'Autorità di Bacino della Puglia;
- sistemazione del profilo altimetrico nel tronco della lunghezza di circa 700 m a cavallo dell'opera d'arte a farsi al fine di garantire una migliore percezione e percorribilità del tracciato stradale.

Per tale intervento è stato redatto il progetto preliminare, che la Giunta Provinciale ha approvato con deliberazione n. 179 del 12/12/2011, esecutiva ai sensi di legge;

Si RENDE NOTO che copia del progetto preliminare e dello Studio Preliminare Ambientale sono depositati -per la consultazione- presso il Servizio Polizia Provinciale, Protezione civile ed Ambiente della Provincia di Bari, corso S. Sonnino, 85 - 70121 BARI con orario di ricevimento il lunedì e il venerdì dalle ore 09,00 alle ore 12,00 e il martedì dalle ore 16,00 alle ore 18,00 e presso il Comune di Bitetto.

Chiunque vi abbia interesse può far pervenire le proprie osservazioni all'Autorità competente, Provincia di Bari - Servizio Polizia Provinciale, Protezione civile ed Ambiente, corso S. Sonnino, 85 - 70121 BARI, entro il termine di 45 giorni dalla pubblicazione del presente avviso.

Il Direttore
Responsabile del Procedimento
Ing. Venturo Carella

AMMINISTRAZIONE PROVINCIALE BARI

Procedura di valutazione impatto ambientale.

Ai sensi dell'art. 27 del D.Lgs. 152/2006 e s.m.i., recante "Norme in materia ambientale", si informa che questo Ente nell'intento di realizzare il progetto "S.P. 235 ex S.S. 171 di Santeramo" - Adeguamento alla sezione Cl del D.M. 05/11/2001 dal km 0+900 al km 4+300 ha provveduto ad espletare la procedura di valutazione di impatto ambientale secondo quanto previsto dal D.Lgs. 152/2006 e s.m.i. e dalla L.R. 11/2001 e s.m.i.

"Il progetto prevede l'adeguamento alla sezione C 1 del D.M. 6792 del 05/11/2001 del primo tratto della S.P.235 Altamura - Santeramo in Colle dal km 0+900 al km 4+300; gli interventi di adeguamento partiranno dal km 0+900 con la realizzazione di un ramo di accesso ad una rotatoria prevista in corrispondenza dell'intersezione fra la S.P.235 e le strade comunali n° 107 "Barone" e "Jazzo del Forno" al km 0+960 e si svilupperanno fino al km 4+300 dove verrà posizionata una rotatoria che interesserà la strada di accesso alla contrada "Fornello".

A seguito dell'istruttoria espletata dal competente Servizio Polizia Provinciale, Protezione Civile e Ambiente della Provincia di Bari e visto il parere favorevole di compatibilità ambientale espresso dal Comitato Provinciale per la V.I.A. nella seduta del 15/11/2011, il Dirigente del Servizio Polizia Provinciale, Protezione Civile e Ambiente della Provincia di Bari, con determinazione n. 224 del 29/03/2012, ha espresso "parere favorevole alla compatibilità ambientale" dell'intervento in oggetto con "prescrizioni".

Si RENDE NOTO che il provvedimento di valutazione dell'impatto ambientale nella sua interezza è consultabile presso il Servizio Polizia Provinciale, Protezione civile ed Ambiente della Provincia di Bari, corso S. Sonnino, 85 - 70121 Bari con orario di ricevimento il lunedì e il venerdì dalle ore 09,00 alle ore 12,00 e il martedì dalle ore 16,00 alle ore 18,00 e sul sito internet della Provincia di Bari, www.provincia.ba.it, nella sezione Albo Pretorio on line - archivio Albo Pretorio on line.

Il Dirigente
Responsabile del Procedimento
Ing. Venturo Carella

AMMINISTRAZIONE PROVINCIALE FOGGIA

Procedura di Verifica di assoggettabilità a V.I.A.

La Ditta TRE TOZZI RENEWABLES ENERGY SPA ha trasmesso all'Ufficio Ambiente della Provincia di Foggia richiesta di attivazione della procedura di Valutazione Impatto Ambientale relativa la realizzazione di un impianto di produzione di energia elettrica da fonte eolica della potenza nominale di 27 MW sito nel Comune di CERIGNOLA (FG) - Località Pozzo Marano, ai sensi della L.R. 11 del 12 aprile 2001.

Il Dirigente del Settore, preso atto del parere espresso dal Comitato Tecnico per la V.I.A. nella seduta del 22 maggio 2012, ha determinato, con atto n. 1669 del 23/05/2012 parere favorevole in merito alla procedura di VIA il progetto di che trattasi, ad esclusione dei seguenti aerogeneratori: ad esclusione degli aerogeneratori: WTG8 e WTG15 - prossimi ad insediamenti rurali; WTG6 - prossimo all'area SIC Capaciotti; WTG2 - WTG3 - WTG 7 - WTG 9 - WTG10 - WTG11 - dichiarati non compatibili dal SIA.

AQUEDOTTO PUGLIESE

Avviso di deposito verifica assoggettabilità a V.I.A. Comune di Uggiano La Chiesa.

L'Acquedotto Pugliese SpA, con sede legale in Bari, alla via Salvatore Cognetti n. 36, in qualità di soggetto gestore del Servizio Idrico Integrato, ha redatto il "Progetto definitivo per il potenziamento dell'impianto di depurazione a servizio dell'agglomerato di Uggiano La Chiesa (LE)". Il progetto prevede il potenziamento dell'impianto depurativo a servizio dell'agglomerato di Uggiano Lachiesa secondo le indicazioni del Piano di Tutela della regione Puglia, nonchè il conseguente adeguamento impiantistico e meccanico finalizzato a garantire maggiore affidabilità di funzionamento, maggiore flessibilità operativa, minimizzazione dell'impatto ambientale e rispetto delle norme in materia di impianti elettrici e sicurezza. La tipologia dell'opera in progetto costituisce modifica di un progetto già autorizzato e quindi, ai sensi del punto 8 lettera t) dell'allegato IV alla parte Seconda del D.Lgs. 152/06 e smi di intervento è soggetta a procedura di Verifica di Assoggettabilità a VIA; a tal fine l'Acquedotto Pugliese SpA ha provveduto al deposito di una copia del progetto di cui sopra e della verifica di Assogettabilità a VIA, presso le seguenti amministrazioni, ove rimarranno in visione al pubblico per quarantacinque giorni a partire dalla data di pubblicazione del presente avviso sul Bollettino Ufficiale della Regione Puglia:

1) Provincia di Lecce - Settore Territorio, Ambiente e Programmazione Strategica - Ufficio VIA e AIA - Via Botti n. 1 - 73100 Lecce (LE);
2) Comune di Uggiano Lachiesa, Ufficio Ambiente via Lombardia, 7, LECCE (LE);
3) Acquedotto Pugliese - Viale E. Orlando, s.c. - BARI (BA), (per consultazione il martedì e giovedì ore 9.00 - 12.00).

Entro il suddetto termine di quarantacinque giorni dalla pubblicazione del presente Avviso sul Bollettino Ufficiale della Regione Puglia chiunque abbia interesse potrà far pervenire le proprie osservazioni alla seguente autorità competente: Provincia di Lecce - Settore Territorio, Ambiente Programmazione Strategica - Ufficio VIA e AIA - Via Umberto I n. 13 - 73100 - Lecce (LE).

Il Responsabile del Procedimento
Ing. Raffaele Andriani

AQUEDOTTO PUGLIESE

Avviso di deposito valutazione impatto ambientale. Comuni di Bisceglie, Corato, Ruvo, Terlizzi e Molfetta.

L'Acquedotto Pugliese S.p.A., con sede legale in Bari, alla Via Salvatore Cognetti n. 36, in qualità di soggetto gestore del Servizio Idrico Integrato, ha redatto il progetto per la "realizzazione della condotta sottomarina di scarico dei re/lui depurati dei Comuni di Bisceglie, Corato, Ruvo di Puglia e Terlizzi in località Torre Calderino (Molfetta)".

Il progetto interesserà esclusivamente il territorio di Molfetta e prevede la realizzazione di una condotta sottomarina in PRFV del diametro DN 900 [mm], avente una lunghezza totale di 2.082 [m], di

cui 50 [m] on-shore, 1.936 [m] off-shore e 96.00 [m], diffusore lineare. E' prevista inoltre la costruzione di un impianto di spinta a servizio della stessa condotta. da realizzarsi in località Torre Calderino (Molfetta) in prossimità dell'attuale scarico in battigia. Nel rispetto delle indicazioni del Piano dì Tutela delle Acque della Regione Puglia, tale condotta, a regime, sarà a servizio degli impianti di depurazione di Curato, Ruvo di Puglia-Terlizzi. Bisceglie e Molfetta anche se all'attualità a Torre Calderino vengono scaricate le sole acque trattate presso l'impianto dì Molfetta ed a breve quelle provenienti dai depuratori di Bisceglie e dì Ruvo di Puglia - Terlizzi, per i quali sono in fase di realizzazione i relativi collettori emissari. Dato che parte della condona off-shore ricade nell'area SICMare denominata "Posidonieto San Vito-Barletta" Codice IT 9120009, ai sensi dell'art. 4 co. 3 della L.R. n. 11/2001 e dell'art. 6 del D.Lgs. n. 152/2006 è stata richiesta la procedura di V.I.A. obbligatoria che include anche lo studio di Valutazione di Incidenza Ambientale. Pertanto l'Acquedotto Pugliese S.p.A., in qualità di Soggetto Proponente. ha redatto tutta la documentazione ai tini dell'attivazione della procedura di V.I.A. ed, ai sensi dell'art. 11 co. 1 della L.R. n. 11/2001 e ss.mm.ii. dell'art. 23 co. 3 dei D.L.gs n. 152/2006 e ha provveduto al deposito di una copia del progetto in epigrafe divenuto definitivo (ai fini della sola VIA) ed della documentazione di cui sopra ai sensi dell'art. 8 della L.R. n. 11/2001 presso le seguenti Amministrazioni, ove rimarranno in visione al pubblico per sessanta giorni a partire dalla data di pubblicazione del presente avviso:

1) Autorità Competente: Regione Puglia: Servizio Ecologia - Ufficio VIA: via Delle Magnolie, 6/8 z.i. - 70026 - Modugno (BA) - il mercoledì e venerdì ore 10.00 - 12.30);
2) Provincia di Bari: Servizio Ambiente (parchi. tutela delle acque e dell'atmosfera dall'inquinamento) - Via Positano, 4 - 70121 Bari (BA) do ing. Massimiliano Piscitelli (tel. 080/5412127) il lunedì e venerdì ore 10.30 - 12.30 previo appuntamento da concordarsi telefonicamente;
3) Provincia di Barletta - Andria - Trani: Servizio Ambiente, Energia ed Aree Protette - Via Tasselgrado, 3/5 - 76125 - Trani (BT) il martedì e giovedì ore 9.00 12.00);
4) Comune di Molfetta: Settore LL.PP. - Via Martiri di Via l'ani, Lama Scotella - 70056 Molfetta (BA) c/o geom. Luigi Cuocci (tel. 080 9956318) e sig.ra Mutuare Doriana (tel. 080 9956309) il lunedì ed il venerdì 10.00-12,00. il martedì 15.30-17,30 previo appuntamento da concordarsi telefonicamente:
5) Comune di Bisceglie: Ufficio Tecnico - Via Trento. 8 - 70052 Bisceglie (BT) il martedì e giovedì ore 9.00 - 12.00;
6) Proponente: Acquedotto Pugliese Viale E. Orlando, s.c. Bari (BA), c/o ing. Gaetano Barbone (tel. 080 5723684) il martedì e giovedì ore 9.00 - 12.00 previo appuntamento da concordarsi telefonicamente.

Entro il suddetto termine di sessanta giorni dalla pubblicazione del presente Avviso chiunque abbia interesse potrà far pervenire le proprie osservazioni alla seguente Autorità Competente: Regione Puglia - Servizio Ecologia: via delle Magnolie n. 6/8 z.i. - 700026 Modugno (BA).

Il Responsabile del Procedimento
Ing. Massimo Pellegrini

CONSORZIO DI BONIFICA STORNARA E TARA

Avviso di indizione conferenza di servizi Canale Cicena.

SI RENDE NOTO

che il giorno 08 giugno 2012 alle ore 9,30 presso la Sede del Consorzio sopra intestato in Taranto al Viale Magna Grecia n.240, è indetta CONFERENZA DI SERVIZI con riguardo al progetto definitivo dei lavori di: "**Interventi di miglioramento sui recapiti finali costituiti da corpi idrici non significativi e dal suolo - AFFLUENTE CANALE CICENA IN AGRO DI SAN GIORGIO JONICO".**

Taranto, lì 23/05/2012

Il Responsabile del Procedimento
Dott.Ing. Santo Calasso

SOCIETA' SNAM RETE GAS

Verifica di assoggettabilità a V.I.A.

La SNAM RETE GAS S.p.A con sede legale in San Donato Milanese (MI) P.zza Santa Barbara, 7 ed Uffici in Bari Via Amendola 162/1, tel. 080/5919211 - Capitale Sociale euro 1.200.000.000,00 interamente versato, Codice Fiscale e numero di iscrizione al Registro delle Imprese di Milano n. 10238291008, R.E.A. Milano n. 1964271, Partita IVA n. 10238281008, Società soggetta all'attività di direzione e coordinamento della SNAM S.p.A.;

PREMESSO CHE:

- Ha presentato Istanza di avvio procedura di Verifica di Assoggettabilità al V.I.A. al Servizio Ambiente della Provincia di Brindisi, ai sensi dell'art. 20 del D.Lgs. 152/2006 e s.m.i. e art. 16 della L.R. 11/01 e s.m.i.;
- L'opera in progetto consiste nella realizzazione del metanodotto denominato "Allacciamento Petit Parcage di Lucera" DN 100 (4") -64 bar;
- L'opera in progetto è localizzata nel territorio del Comune di Lucera (FG);
- La tipologia dell'opera in progetto rientra nell'Elenco B.2 lettera g/5 della L.R. 11/2001;

RENDE NOTO

Che copia del progetto definitivo corredato di Documentazione per Procedura di Verifica di Assoggettabilità a V.I.A. sono depositati per la pubblica consultazione ed eventuali istanze, osservazioni o pareri da presentare, entro 45 giorni dalla pubblicazione del presente comunicato, presso:

- Provincia di Foggia Settore Ambiente - via Telesforo, 25 - Foggia - negli orari: lunedì, mercoledì e venerdì dalle 10:00 alle 13:00;
- Comune di Lucera Pianificazione urbanistica - Gestione di piani e programmi di trasformazione e riqualificazione urbana - SUAP - Espropriazioni - via Minzoni, civ. 99 - Lucera (FG) - negli orari: lunedì - mercoledì e venerdì dalle 09:00 alle 13:00 - mercoledì e giovedì dalle 10:30 alle 12:30.

Bari, lì 4 aprile 2012

SNAM RETE GAS
Distretto Sud Orientale
Il Responsabile
Ing. Vincenzo Vigò

SOCIETA' VITTORIA

Avviso di deposito studio di impatto ambientale

La VITTORIA S.R.L. con sede in Torremaggiore (FG) dà avviso di aver depositato presso il Comune di Serracapriola - Ufficio tecnico - Corso G. Garibaldi n. 21, la Provincia di Foggia - Settore Ecologia e Ambiente - Via Telesforo n. 25, Foggia, il progetto definitivo e lo Studio di Impatto Ambientale, per la procedura di Valutazione di Impatto Ambientale, relativa alla realizzazione di un impianto eolico sito in agro del Comune di Serracapriola, della potenza complessiva di 262,5 MW, denominato "Sirio", strade di collegamento e relativo cavidotto interrato di allaccio alla stazione, in agro di Larino (CB), per l'immissione dell'energia elettrica prodotta alla Rete Nazionale. Entro sessanta giorni dalla pubblicazione del presente annuncio chiunque può prendere visione degli elaborati depositati e presentare in forma scritta osservazioni alla Provincia di Foggia - Servizio Ambiente, via Telesforo n. 25, Foggia.

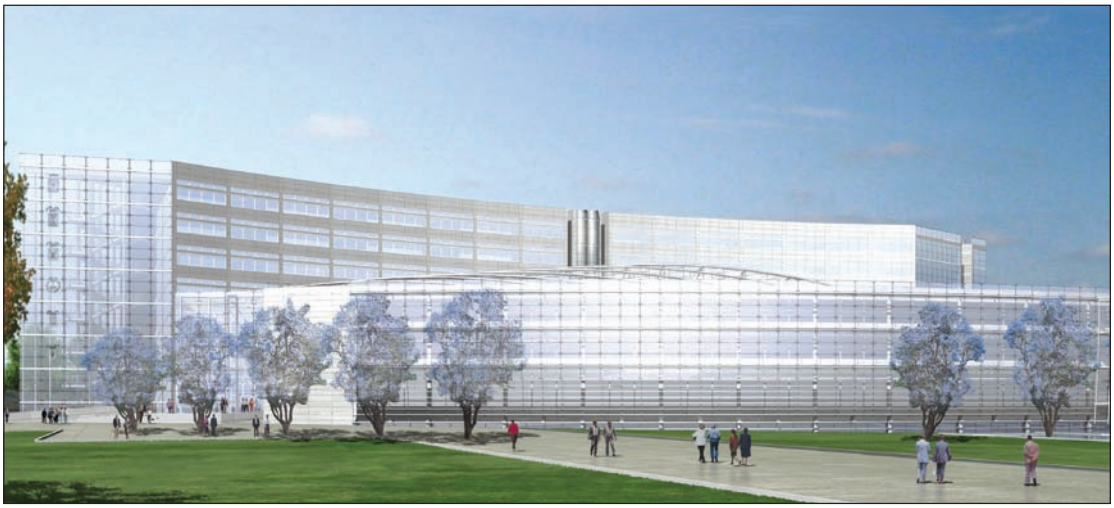

Progetto nuova sede Consiglio Regionale

BOLLETTINO UFFICIALE

DELLA REGIONE PUGLIA

Direzione e Redazione: Lungomare Nazario Sauro, 33 - 70121 Bari
Tel. 0805406317 - 6372 / fax 0805406379
Abbonamenti: 0805406376
Sito internet: http://www.regione.puglia.it
e-mail: burp@regione.puglia.it

Direttore Responsabile **Dott. Antonio Dell'Era**

Autorizzazione Tribunale di Bari N. 474 dell'8-6-1974
S.T.E.S. s.r.l. - 85100 Potenza