

REPUBBLICA ITALIANA

BOLLETTINO  **UFFICIALE**
DELLA REGIONE PUGLIA

Poste Italiane S.p.A. - Spedizione in Abbonamento Postale - 70% - DCB S1/PZ

Anno XLIII

BARI, 17 FEBBRAIO 2012

N. 25



Sede Presidenza Giunta Regionale

Leggi e Regolamenti regionali

Il Bollettino Ufficiale della Regione Puglia si pubblica con frequenza infrasettimanale ed è diviso in due parti.

Nella parte I sono pubblicati:

- a) sentenze ed ordinanze della Corte Costituzionale riguardanti leggi della Regione Puglia;
- b) ricorsi e sentenze di Organi giurisdizionali che prevedono un coinvolgimento della Regione Puglia;
- c) leggi e regolamenti regionali;
- d) deliberazioni del Consiglio Regionale riguardanti la convalida degli eletti;
- e) atti e circolari aventi rilevanza esterna;
- f) comunicati ufficiali emanati dal Presidente della Regione e dal Presidente del Consiglio Regionale;
- g) atti relativi all'elezione dell'Ufficio di Presidenza dell'Assemblea, della Giunta regionale, delle Commissioni permanenti e loro eventuali dimissioni;
- h) deliberazioni, atti e provvedimenti generali attuativi delle direttive ed applicativi dei regolamenti della Comunità Europea;
- i) disegni di legge ai sensi dell'art. 8 della L.R. n. 19/97;
- j) lo Statuto regionale e le sue modificazioni;
- k) richieste di referendum con relativi risultati;
- l) piano di sviluppo regionale con aggiornamenti o modifiche.

Nella parte II sono pubblicati:

- a) decreti ed ordinanze del Presidente della Giunta regionale;
- b) deliberazioni della Giunta regionale;
- c) determinazioni dirigenziali;
- d) decreti ed ordinanze del Presidente della Giunta regionale in veste di Commissario delegato;
- e) atti del Difensore Civico regionale come previsto da norme regionali o su disposizioni del Presidente o della Giunta;
- f) atti degli Enti Locali;
- g) deliberazioni del Consiglio Regionale;
- h) statuti di enti locali;
- i) concorsi;
- j) avvisi di gara;
- k) annunci legali;
- l) avvisi;
- m) rettifiche;
- n) atti di organi non regionali, di altri enti o amministrazioni, aventi particolare rilievo e la cui pubblicazione non è prescritta.

INSERZIONI

Gli atti da pubblicare devono essere inviati almeno 3 giorni prima della scadenza del termine utile per la pubblicazione alla Direzione del Bollettino Ufficiale - Lungomare N. Sauro, 33 - 70121 Bari.

Il testo originale su carta da bollo da € 14,62 salvo esenzioni di legge, deve essere corredato da 1 copia in carta uso bollo, dall'attestazione del versamento della tassa di pubblicazione prevista e da 1 copia in formato elettronico firmata con procedura digitale.

Gli avvisi da pubblicare ai sensi della L.R. n. 11/2001 sono gratuiti.

L'importo della tassa di pubblicazione è di € 185,93 comprensivo di IVA, per ogni inserzione il cui contenuto non sia superiore, nel testo, a quattro cartelle dattiloscritte pari a 100 righe per 60 battute (o frazione) e di € 13,63 comprensivo di IVA, per ogni ulteriore cartella dattiloscritta di 25 righe per 50 battute (o frazione).

Il versamento deve essere effettuato sul c/c/p n. **60225323** intestato a **Regione Puglia - Tasse, Tributi e Proventi regionali - Codice 3119**.

Non si darà corso alla pubblicazione senza la predetta documentazione.

ABBONAMENTI

L'abbonamento, esclusivamente annuo, è di € 134,28 da versare su c/c/p n. **60225323** intestato a **Regione Puglia - Tasse, Tributi e Proventi regionali - Codice 3119**.

I versamenti effettuati entro il 15° giorno di ogni mese avranno validità dal 1° giorno del mese successivo, mentre i versamenti effettuati dopo il 15° giorno e comunque entro il 3° giorno di ogni mese avranno validità dal 15° giorno del mese successivo.

Costo singola copia € 1,34.

Il Bollettino Ufficiale è in vendita presso:

Libreria Piazza - Piazza Vittoria, 4 - Brindisi;

Libreria Patierno Antonio - Via Dante, 21 - Foggia;

Libreria Casa del Libro - Mandese R. - Viale Liguria, 80 - Taranto.

SOMMARIO

“Avviso per i redattori e per gli Enti:

Il Bollettino Ufficiale della Regione Puglia si attiene alle regole della Legge 150/2000 per la semplificazione del linguaggio e per la facilitazione dell'accesso dei cittadini alla comprensione degli atti della Pubblica Amministrazione. Tutti i redattori e gli Enti inserzionisti sono tenuti ad evitare sigle, acronimi, abbreviazioni, almeno nei titoli di testa dei provvedimenti”.

PARTE PRIMA

Leggi e regolamenti regionali

REGOLAMENTO REGIONALE 13 febbraio 2012, n. 3

Modifiche al Regolamento Regionale 29 dicembre 2010, n. 22 “Modifiche al Regolamento regionale 30 dicembre 2009, n. 36 Regolamento dei regimi di aiuto in esenzione per le imprese turistiche”.

Pag. 4912

PARTE PRIMA

Leggi e regolamenti regionali

REGOLAMENTO REGIONALE 13 febbraio 2012, n. 3

Modifiche al Regolamento Regionale 29 dicembre 2010, n. 22 “Modifiche al Regolamento regionale 30 dicembre 2009, n. 36 Regolamento dei regimi di aiuto in esenzione per le imprese turistiche”.

**IL PRESIDENTE DELLA
GIUNTA REGIONALE**

Visto l’art. 121 della Costituzione, così come modificato dalla legge costituzionale 22 novembre 1999 n. 1, nella parte in cui attribuisce al Presidente della Giunta Regionale l’emanazione dei regolamenti regionali;

Visto l’art. 42, comma 2, lett. c) L. R. 2 maggio 2004, n. 7 “Statuto della Regione Puglia”;

Visto l’art. 44, comma 3, L. R. 12 maggio 2004, n. 7 “Statuto della Regione Puglia”;

Vista la Deliberazione di Giunta Regionale n. 2632 del 28/12/09 di adozione del “Regolamento dei regimi di aiuto in esenzione per le imprese turistiche”;

Vista la Determinazione Dirigenziale n. 83 del 12 febbraio 2010;

Vista l’entrata in vigore del Regolamento (CE) n. 800/2008 e la Determinazione Dirigenziale n. 519 del 19 maggio 2010;

Vista la Determinazione Dirigenziale n. 615 del 10 giugno 2010;

Visto il Regolamento Regionale n. 22 del 29 dicembre 2010;

Vista la Deliberazione di Giunta Regionale n. 219 del 7 febbraio 2012;

EMANA

Il seguente Regolamento:

Art. 1

L’art. 1 del Regolamento Regionale 29 dicembre 2010, n. 22 è così modificato:

1. Dopo l’art. 14 del Regolamento regionale 30 dicembre 2009, n. 36 è inserito il seguente articolo:

**Art. 14 bis
(Disciplina transitoria)**

1. A tutte le domande di agevolazione presentate al Soggetto Finanziatore entro il 31 dicembre 2012, si applicano le seguenti disposizioni:

I - Il massimale di aiuto di cui al 1° comma dell’art. 14 del Regolamento Regionale n. 36 del 30 dicembre 2009, è aumentato al 45%;

II - Il contributo aggiuntivo in conto impianti di cui al comma 8 dell’art. 14 del Regolamento Regionale n. 36 del 30 dicembre 2009, non potrà essere superiore al 20% dell’investimento e all’importo massimo di euro 200.000,00.

2. Per tutte le domande di agevolazione presentate dal Soggetto Finanziatore dal 01 gennaio 2012 al 31 dicembre 2012, il 3° comma dell’art. 14 del Regolamento Regionale n. 36 del 30 dicembre 2009, è sostituito dal seguente:

“Il contributo sul montante interessi viene riconosciuto in misura pari all’Interest Rate Swap (Euribor 6 mesi versus tasso fisso) denaro, in euro a 10 anni (10Y/6M), pubblicato sul quotidiano “il Sole 24 Ore” il giorno della stipula del finanziamento, maggiorato del 3,00% (300 punti base). Tale contributo, che sarà calcolato sulla base di un piano di

ammortamento “francese a rate costanti semestrali”, non potrà essere superiore al tasso effettivamente applicato dal Soggetto Finanziatore”;

Art. 2

Dopo l’art. 20 del Regolamento regionale 30 dicembre 2009, n. 36 è inserito il seguente articolo:

Art. 20 bis (Disciplina transitoria)

1. A tutte le istanze di accesso presentate alla Regione Puglia ai sensi dell’art. 22 del Regola-

mento n. 36/09 entro il 31 dicembre 2012, si applicano le seguenti disposizioni:

- I - il livello minimo di fatturato registrato nell’esercizio precedente l’invio dell’istanza di accesso, di cui al comma 5 dell’art. 18 del Regolamento n. 36/09, è ridotto a 4 milioni di euro.

Art. 3

(Rinvio al regolamento Regionale n. 36 del 30 dicembre 2009)

1. Per quanto non previsto dal presente Regolamento, si fa riferimento alle disposizioni di cui al Regolamento Regionale n. 36 del 30 dicembre 2009.

Il presente Regolamento è dichiarato urgente ai sensi e per gli effetti dell’art. 44 comma 3 e dell’art. 53 dello Statuto ed entrerà in vigore il giorno stesso della sua pubblicazione sul Bollettino Ufficiale della Regione Puglia. E’ fatto obbligo a chiunque spetti di osservarlo e farlo osservare come Regolamento della Regione Puglia.

Dato a Bari, addì 13 febbraio 2012

VENDOLA

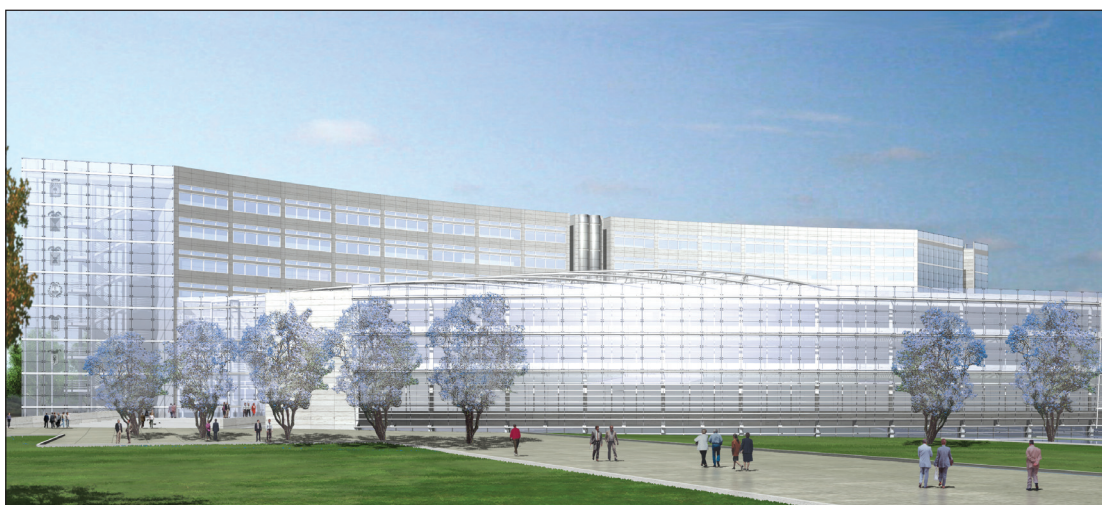

Progetto nuova sede Consiglio Regionale



BOLLETTINO  **UFFICIALE**
DELLA REGIONE PUGLIA

Direzione e Redazione: Lungomare Nazario Sauro, 33 - 70121 Bari

Tel. 0805406317 - 6372 / fax 0805406379

Abbonamenti: 0805406376

Sito internet: <http://www.regione.puglia.it>

e-mail: burp@regione.puglia.it

Direttore Responsabile **Dott. Antonio Dell'Era**