

REPUBBLICA ITALIANA

**BOLLETTINO**  **UFFICIALE**  
**DELLA REGIONE PUGLIA**

Poste Italiane S.p.A. - Spedizione in Abbonamento Postale - 70% - DCB S1/PZ

Anno XLIII

BARI, 15 FEBBRAIO 2012

N. 23



*Sede Presidenza Giunta Regionale*

*Deliberazioni del Consiglio e della Giunta*

## **Il Bollettino Ufficiale della Regione Puglia si pubblica con frequenza infrasettimanale ed è diviso in due parti.**

### ***Nella parte I sono pubblicati:***

- a) sentenze ed ordinanze della Corte Costituzionale riguardanti leggi della Regione Puglia;
- b) ricorsi e sentenze di Organi giurisdizionali che prevedono un coinvolgimento della Regione Puglia;
- c) leggi e regolamenti regionali;
- d) deliberazioni del Consiglio Regionale riguardanti la convalida degli eletti;
- e) atti e circolari aventi rilevanza esterna;
- f) comunicati ufficiali emanati dal Presidente della Regione e dal Presidente del Consiglio Regionale;
- g) atti relativi all'elezione dell'Ufficio di Presidenza dell'Assemblea, della Giunta regionale, delle Commissioni permanenti e loro eventuali dimissioni;
- h) deliberazioni, atti e provvedimenti generali attuativi delle direttive ed applicativi dei regolamenti della Comunità Europea;
- i) disegni di legge ai sensi dell'art. 8 della L.R. n. 19/97;
- j) lo Statuto regionale e le sue modificazioni;
- k) richieste di referendum con relativi risultati;
- l) piano di sviluppo regionale con aggiornamenti o modifiche.

### ***Nella parte II sono pubblicati:***

- a) decreti ed ordinanze del Presidente della Giunta regionale;
- b) deliberazioni della Giunta regionale;
- c) determinazioni dirigenziali;
- d) decreti ed ordinanze del Presidente della Giunta regionale in veste di Commissario delegato;
- e) atti del Difensore Civico regionale come previsto da norme regionali o su disposizioni del Presidente o della Giunta;
- f) atti degli Enti Locali;
- g) deliberazioni del Consiglio Regionale;
- h) statuti di enti locali;
- i) concorsi;
- j) avvisi di gara;
- k) annunci legali;
- l) avvisi;
- m) rettifiche;
- n) atti di organi non regionali, di altri enti o amministrazioni, aventi particolare rilievo e la cui pubblicazione non è prescritta.

## **INSERZIONI**

Gli atti da pubblicare devono essere inviati almeno 3 giorni prima della scadenza del termine utile per la pubblicazione alla Direzione del Bollettino Ufficiale - Lungomare N. Sauro, 33 - 70121 Bari.

Il testo originale su carta da bollo da € 14,62 salvo esenzioni di legge, deve essere corredato da 1 copia in carta uso bollo, dall'attestazione del versamento della tassa di pubblicazione prevista e da 1 copia in formato elettronico firmata con procedura digitale.

Gli avvisi da pubblicare ai sensi della L.R. n. 11/2001 sono gratuiti.

L'importo della tassa di pubblicazione è di € 185,93 comprensivo di IVA, per ogni inserzione il cui contenuto non sia superiore, nel testo, a quattro cartelle dattiloscritte pari a 100 righe per 60 battute (o frazione) e di € 13,63 comprensivo di IVA, per ogni ulteriore cartella dattiloscritta di 25 righe per 50 battute (o frazione).

Il versamento deve essere effettuato sul c/c/p n. **60225323** intestato a **Regione Puglia - Tasse, Tributi e Proventi regionali - Codice 3119**.

Non si darà corso alla pubblicazione senza la predetta documentazione.

## **ABBONAMENTI**

L'abbonamento, esclusivamente annuo, è di € 134,28 da versare su c/c/p n. **60225323** intestato a **Regione Puglia - Tasse, Tributi e Proventi regionali - Codice 3119**.

I versamenti effettuati entro il 15° giorno di ogni mese avranno validità dal 1° giorno del mese successivo, mentre i versamenti effettuati dopo il 15° giorno e comunque entro il 3° giorno di ogni mese avranno validità dal 15° giorno del mese successivo.

**Costo singola copia € 1,34.**

**Il Bollettino Ufficiale è in vendita presso:**

**Libreria Piazza - Piazza Vittoria, 4 - Brindisi;**

**Libreria Patierno Antonio - Via Dante, 21 - Foggia;**

**Libreria Casa del Libro - Mandese R. - Viale Liguria, 80 - Taranto.**

**SOMMARIO**

*“Avviso per i redattori e per gli Enti:*

*Il Bollettino Ufficiale della Regione Puglia si attiene alle regole della Legge 150/2000 per la semplificazione del linguaggio e per la facilitazione dell'accesso dei cittadini alla comprensione degli atti della Pubblica Amministrazione. Tutti i redattori e gli Enti inserzionisti sono tenuti ad evitare sigle, acronimi, abbreviazioni, almeno nei titoli di testa dei provvedimenti”.*

## PARTE SECONDA

***Deliberazioni del Consiglio e della Giunta***

DELIBERAZIONE DELLA GIUNTA REGIONALE 25 gennaio 2012, n. 125

**Piano regionale di dimensionamento della rete delle istituzioni scolastiche e di programmazione dell'offerta formativa per l'anno scolastico 2012/2013.**

Pag. 4518

DELIBERAZIONE DELLA GIUNTA REGIONALE 25 gennaio 2012, n. 126

**Offerta formativa a.s. 2012-2013 - Percorsi triennali di istruzione e formazione professionale. Presa d'atto dell'Accordo tra Regione Puglia ed Ufficio Scolastico Regionale per la Puglia.**

Pag. 4668

## PARTE SECONDA

*Deliberazioni del Consiglio e della Giunta*

DELIBERAZIONE DELLA GIUNTA REGIONALE 25 gennaio 2012, n. 125

**Piano regionale di dimensionamento della rete delle istituzioni scolastiche e di programmazione dell'offerta formativa per l'anno scolastico 2012/2013.**

L'Assessore al Diritto allo studio e alla Formazione, sulla base dell'istruttoria espletata dall'Ufficio Sistema dell'Istruzione e confermata dal Dirigente del Servizio Scuola, Università e Ricerca, riferisce quanto segue:

Premesso che:

- l'art. 21 della legge 15 marzo 1997, n. 59, prevede la riorganizzazione dell'intero sistema scolastico, in funzione dell'autonomia didattica e organizzativa delle istituzioni scolastiche;
- il D.P.R. del 18 giugno 1998, n. 233, ha approvato il "Regolamento recante norme per il dimensionamento ottimale delle istituzioni scolastiche", a norma dell'art. 21 della L. n. 59/97 e, in particolare, all'art. 3 ha determinato *iter*, tempi di applicazione e attuazione del piano regionale di dimensionamento;
- l'art. 138 del decreto legislativo 31 marzo 1998, n° 112 ha delegato alle Regioni, fra le funzioni in materia d'istruzione scolastica, "la programmazione, sul piano regionale, nei limiti delle disponibilità di risorse umane e finanziarie, della rete scolastica, sulla base dei piani provinciali, assicurando il coordinamento con la programmazione di cui alla lett. a)";
- l'articolo 139 dello stesso decreto ha trasferito alle Province e ai Comuni, a seguito di linee guida definite dalle Regioni, rispettivamente per l'istruzione secondaria superiore e per gli altri gradi inferiori di scuola, i compiti e le funzioni concernenti: "a) l'istituzione, l'aggregazione, la fusione e la soppressione di scuole in attuazione degli strumenti di programmazione; b) la reda-

zione dei piani di organizzazione della rete delle istituzioni scolastiche";

- la Legge Regionale 11 dicembre 2000, n° 24 ha recepito le funzioni conferite, all'art. 25 lettera e), fornendo ulteriori indicazioni in ordine alle procedure da seguire per l'esercizio della funzione ed al successivo art. 27, per quanto attiene i compiti attribuiti alle Province, ha stabilito che le stesse formulino una "proposta" di piano di organizzazione della rete delle istituzioni scolastiche e che forniscano "assistenza tecnica e amministrativa ai Comuni compresi nel proprio territorio";
- il riordino completo di tutte le istituzioni scolastiche statali è stato effettuato con l'adozione del Piano regionale di dimensionamento, approvato con deliberazione del Commissario ad acta 1 agosto 2000, n° 181 in attuazione del D.P.R. 18 giugno 1998, n° 233;
- la legge costituzionale 18 ottobre 2001, n. 3 "Modifiche al Titolo V della parte seconda della Costituzione" riconosce alle Regioni una competenza concorrente e/o esclusiva nelle politiche educative e formative, e traccia le linee guida per un sistema educativo unitario in cui allo Stato spetta la competenza esclusiva in materia di "norme generali sull'istruzione" e di "determinazione dei livelli essenziali di prestazioni" ed alle Regioni è riconosciuta potestà esclusiva in materia di istruzione e formazione professionale e potestà legislativa concorrente in materia di istruzione; le Regioni e gli Enti Locali assolvono la funzione organizzativa nel rispetto dei principi di adeguatezza, differenziazione e sussidiarietà;
- la legge 296 del 27 dicembre 2006 (Legge Finanziaria 2007) e, in particolare, l'art. 1, comma 632 prevede la riorganizzazione e la trasformazione dei Centri Territoriali Permanenti per l'educazione degli adulti, funzionanti presso le istituzioni scolastiche di ogni ordine e grado, in Centri Provinciali per l'Istruzione degli Adulti organizzati su base provinciale e articolati in reti territoriali, da attuarsi nell'ambito della competenza regionale di programmazione dell'offerta formativa e dell'organizzazione della rete scolastica;
- la legge 40 del 2 aprile 2007, di conversione del decreto-legge 31 gennaio 2007, n. 7 e, in particolare, l'art. 13 dello stesso, ricomprende nel sistema dell'istruzione l'emanazione di uno o più regolamenti del Ministero della Pubblica Istru-



- zione, la riduzione dei relativi indirizzi di studio ed il loro ammodernamento in termini di contenuti curriculari;
- l'art. 64 del decreto-legge 25 giugno 2008, n. 112, convertito, con modificazioni, dalla legge 6 agosto 2008, n. 133 prevede, al comma 3, la predisposizione di un piano programmatico di interventi e misure finalizzati ad un più razionale utilizzo delle risorse umane e strumentali disponibili e ad una maggiore efficacia ed efficienza del sistema scolastico e, al comma 4, in attuazione del predetto piano e in relazione agli interventi e alle misure annuali ivi individuati, l'adozione di uno o più regolamenti ai sensi dell'articolo 17, comma 2, della legge 23 agosto 1988, n. 400;
  - l'assetto delle competenze, non sempre ben chiaro nella sua articolazione e nelle attribuzioni delle prerogative legislative attribuite alle Regioni, e le incertezze interpretative hanno comportato diversi pronunciamenti della Corte Costituzionale. Fondamentale per la materia che interessa il presente atto è la sentenza n. 200/2009 che fra l'altro, oltre a dirimere le controversie in termini di potestà in materia di dimensionamento scolastico assegnando alle Regioni la piena competenza, ha avuto il merito di riepilogare ed aggiornare l'interpretazione in relazione agli aspetti più controversi del Titolo V novellato e del suo impatto con la legislazione scolastica. Per effetto delle citate norme e della sentenza della suprema Corte, in sintesi, il dimensionamento si integra sia con i criteri di formazione delle classi sia con i criteri e i parametri per la determinazione complessiva degli organici che rientrano nelle "norme generali sull'istruzione", a loro volta applicati nel limite delle dotazioni organiche complessive di cui all'annuale decreto del Ministro dell'Istruzione, dell'Università e della Ricerca e del Ministro dell'Economia e delle Finanze;
  - la preordinazione dei criteri volti all'attuazione di tale dimensionamento ha una diretta e immediata incidenza su situazioni strettamente legate alle varie realtà territoriali ed alle connesse esigenze socio-economiche di ciascun territorio, che ben possono e devono essere apprezzate in sede regionale perché strettamente legate alle singole realtà locali;

- per il corrente anno, sono intervenute in materia nuove disposizioni, introdotte con l'art.19, commi 4 e 5, della Legge n.111/2011, integrate dalla Legge 183/2011, che ha aggiunto al predetto art.19 il comma 5 bis, che appaiono intervenire direttamente nelle attribuzioni di Regioni ed Enti Locali che, come riconosciuto dalla Corte Costituzionale, hanno competenza specifica in materia, e pertanto sono state impugnate di fronte alla stessa Corte da numerose Regioni tra cui anche la Puglia;
- tali disposizioni hanno reso particolarmente problematiche le operazioni di dimensionamento della rete scolastica, tanto da indurre le Regioni a sollecitare e il MIUR a concedere uno slittamento del termine al 31 gennaio 2012 per l'approvazione del Piano.

#### Visti altresì:

- il **D.Lgs. 17 ottobre 2005, n.226** "Norme generali e livelli essenziali delle prestazioni relativi al secondo ciclo educativo di istruzione e formazione a norma dell'art.2 della Legge n.53/2003";
- il **D.M. 25 ottobre 2007** (Riorganizzazione dei Centri Territoriali permanenti per l'educazione degli adulti e dei corsi serali in attuazione dell'art.1 comma 632 della **Legge 27 dicembre 2006, n.296**);
- la **Legge 2 aprile 2007, n.40** "Disposizioni urgenti in materia di Istruzione tecnico-professionale e di valorizzazione dell'autonomia scolastica";
- il **DPCM 25 gennaio 2008** recante: "Linee guida per la riorganizzazione del Sistema di istruzione e formazione tecnica superiore e la costituzione degli Istituti tecnici superiori";
- i **DD.P.P.R.R. 15 marzo 2010 n. 87,88,89** recanti norme per il riordino degli istituti professionali, degli istituti tecnici e dei licei;
- il **D.M. n.4/2011** di adozione delle Linee guida, di cui all'Intesa sancita in Conferenza Unificata del 16 dicembre 2010, riguardante la realizzazione di organici raccordi tra i percorsi di istruzione e i percorsi di IeFP;
- il Documento della IX Commissione Istruzione, Lavoro, Innovazione e Ricerca della Conferenza delle Regioni e Province Autonome, approvato all'unanimità nella Conferenza delle Regioni, il

27 ottobre 2011, che propone al MIUR l'applicazione graduale in tre anni (entro l'anno scolastico 2014/2015) dei parametri di dimensionamento ottimale fissati dall'art. 19 della Legge 111/2011, "da utilizzare come media regionale", e il mantenimento delle direzioni didattiche e delle scuole secondarie di primo grado autonome, qualora l'aggregazione in istituti comprensivi risulti frutto di una forzatura e non di una maggiore qualità dell'offerta formativa, "con riferimento alle condizioni geografiche, socioeconomiche, alla "storia" del territorio, alla situazione dell'edilizia scolastica" e alle scelte delle famiglie.

**Sulla base di tali presupposti:**

- con Deliberazione n.2410 del 2.11.2011 la Regione Puglia ha diramato le linee-guida per Province e Comuni, contenenti i criteri e le modalità da seguire per l'elaborazione dei Piani provinciali e comunali di dimensionamento e di programmazione dell'offerta formativa, ispirati essenzialmente, alla necessità di garantire ed incrementare la qualità del sistema scolastico regionale, compatibilmente con le risorse disponibili, a prescindere da qualsivoglia logica meramente numerica;
- con nota del 13.12.2011, il Miur, a firma del Direttore generale, ha fornito chiarimenti in merito ai quesiti posti, anche in riscontro alla richiesta della Conferenza delle Regioni, confermando i parametri numerici previsti dalla legge n.111/2011 da assumere come "media regionale" e consentendo "in fase di prima attuazione della norma sugli istituti comprensivi", la possibilità di mantenere, in casi eccezionali, in via provvisoria, Circoli Didattici e Scuole Secondarie di primo grado tenendo conto "con un criterio di gradualità, di particolari esigenze geografiche, socioeconomiche legate alla "storia" del territorio". Ha precisato inoltre che il termine per l'adozione del Piano è prorogato dal 31 dicembre al 31 gennaio e in maniera non formale, ha consentito la possibilità di raggiungere l'obiettivo in due anni;
- è stata avviata sul territorio regionale, prima e dopo l'emanazione delle linee-guida, d'intesa con l'USR per la Puglia, una serrata fase di discussione e di confronto con le Province, i Comuni, le

OO.SS. del comparto scuola, le Associazioni dei Dirigenti scolastici, i Comitati di studenti e famiglie, costituitisi per l'occasione, al fine di definire un percorso condiviso sui criteri e le modalità di applicazione della nuova normativa e di evitare situazioni di squilibrio e di conflittualità nei territori. Confronto che dovrà continuare nei prossimi anni per adeguare l'attuazione del piano alle specifiche situazioni territoriali, monitorarne l'applicazione e individuare eventuali correttivi.

Sulla base delle procedure indicate nelle predette Linee di indirizzo, le Amministrazioni Provinciali hanno presentato alla Regione, per il tramite dell'Ufficio Scolastico Regionale, le proposte di dimensionamento della rete provinciale scolastica e di programmazione dell'offerta formativa per l'anno 2012/2013, comprensive delle proposte dei Comuni, e approvate dalle rispettive Giunte.

In merito ai predetti Piani Provinciali è stato acquisito il parere dell'Ufficio Scolastico Regionale per la Puglia e sono state altresì sentite le OO.SS. della scuola.

Il presente Piano regionale nel considerare il nuovo assetto ordinamentale delle scuole del primo ciclo un obiettivo da raggiungere attraverso un percorso programmatico almeno biennale, in cui poter ponderare e gestire funzionalmente le criticità, anche di carattere logistico-organizzativo; nel ritenere necessario contemperare, il più possibile, la qualità del servizio con le esigenze dell'utenza e la tutela dei posti di lavoro, ha ritenuto di procedere nell'assetto del dimensionamento scolastico secondo i seguenti criteri:

- aggregare in Istituti Comprensivi le scuole d'infanzia, primarie e secondarie del primo ciclo secondo i criteri di gradualità e flessibilità condivisi con il Miur, partendo per il 2012/2013 dalle verticalizzazioni che appaiono di più semplice attuazione, soprattutto in presenza di una o più istituzioni scolastiche sottodimensionate;
- rinviare al prossimo anno scolastico quelle più complesse - condividendo in molti casi le richieste degli enti locali - dal punto di vista logistico-organizzativo e della continuità didattica, per le quali si impongono, in base alle peculiarità delle singole realtà territoriali, approfondimenti e confronti ulteriori con istituzioni e soggetti coinvolti nel processo programmatico. Si è avviata,

inoltre, con i Comuni, con il presidente dell'Anci e con le Province una stretta interlocuzione per evitare, ove possibile, la creazione di istituti eccessivamente dimensionati, che possano creare difficoltà di gestione, soprattutto in relazione all'età dell'utenza;

- applicare il criterio della media regionale, con riferimento ai nuovi parametri numerici, in un'ottica di applicazione flessibile e graduale per gli Istituti comprensivi di nuova istituzione;
- mantenere inalterati i Comprensivi preesistenti, ad eccezione di quelli sottodimensionati rispetto ai parametri minimi;
- aggregare gli istituti scolastici, sottodimensionati rispetto ai nuovi parametri previsti dall'art. 19 comma 5bis della Legge 111/2011, salvo eccezioni giustificate da particolari ragioni di opportunità o da significativa prevedibile inversione di tendenza delle iscrizioni, al fine di evitare di montare e smontare l'offerta formativa di un territorio in pochi anni.

Qualora un Istituto Comprensivo istituito con il presente Piano perda negli anni scolastici prossimi i requisiti minimi per mantenere l'autonomia sarà prioritariamente integrato con altro Istituto Comprensivo del medesimo Comune.

Si evidenzia inoltre che, salvo diverso accordo tra Enti Locali interessati, la sede della direzione amministrativa dell'Istituto Comprensivo resta fissata presso l'Istituzione scolastica con maggior numero di alunni, ferma restando, in ogni caso, la competenza della Direzione Scolastica Regionale in ordine all'attribuzione della dirigenza.

Con riferimento alle Scuole di Istruzione del 2° ciclo, va segnalata la difficoltà di lavorare alla definizione della rete dell'offerta formativa, mentre in corso d'opera (con L. n.183 del 12.11.2011) venivano cambiati i parametri numerici per poter mantenere l'autonomia o l'attribuzione della dirigenza. Per quest'anno, quindi, si è ritenuto di mantenere il più possibile l'attuale equilibrio nella distribuzione degli indirizzi, per evitare sovrapposizioni/duplicazioni potenzialmente concorrenziali sullo stesso territorio, rimandando molte richieste al prossimo anno, dopo un approfondito lavoro sui flussi delle iscrizioni e sulla realtà che ne conseguirà. Si è ritenuto, comunque, di procedere secondo i seguenti criteri:

- autorizzazione di articolazioni e opzioni a completamento di indirizzi preesistenti;
- attribuzione di nuovi indirizzi coerenti ed omogenei con gli indirizzi preesistenti nell'ambito dello stesso Istituto o ordine di scuola o complementari con indirizzi di diverso ordine nell'ambito di IISS, soprattutto se si tratta di Istituti professionali e Tecnici;
- autorizzazione di indirizzi/articolazioni/opzioni che comportano nuova spesa, solo a condizione che ci sia formale assunzione dei relativi oneri da parte dell'Ente Locale competente;
- conferma, tenuto conto della circolare ministeriale n.110/2011 in materia di iscrizioni, solo dei licei musicali già autorizzati nella programmazione precedenti e non attivati per mancata assegnazione di organici;
- Si confermano i CPIA già autorizzati con DGR n.1184/2011, ai sensi della Legge n.296/2006 art. 1 comma 632, per le Province di Bari, Bat, Brindisi, Foggia e Lecce. Relativamente alla Provincia di Taranto, a parziale rettifica della predetta Deliberazione, si autorizzano n. 3 CPIA, rispettivamente con sede in Taranto, Manduria e Castellaneta.

Si richiama, infine, la recente circolare ministeriale n.380 del 23.1.2012, con cui si forniscono gli elenchi nazionali delle opzioni relative agli Istituti Tecnici e Professionali, sui quali è stato acquisito il parere favorevole della Conferenza Stato-Regioni il 19 gennaio 2012, che l'Ufficio Scolastico Regionale provvederà a far conoscere, in tempi brevi, a tutte le Istituzioni scolastiche interessate con propria nota-circolare.

Con successiva Delibera, da adottare in tempi compatibili con il termine di scadenza delle iscrizioni, si autorizzeranno le opzioni richieste, che costituiscano confluenza "naturale" secondo il previgente ordinamento, purché coerenti con gli indirizzi e le articolazioni già attivati, con le dotazioni strumentali e di laboratorio e gli organici esistenti, previa verifica della sussistenza di tali condizioni da parte dell'Ufficio Scolastico regionale.

Si rinvia ad un successivo provvedimento di Giunta la programmazione dell'offerta formativa relativa ai percorsi triennali di Istruzione e Formazione professionale di competenza regionale.

Tanto premesso, si propone con il presente provvedimento l'approvazione del Piano regionale di riordino della rete delle istituzioni scolastiche pugliesi e di programmazione dell'offerta formativa come descritti negli allegati A) e B), parti integranti e sostanziali del presente atto.

**Copertura finanziaria di cui alla L.R. n° 28/2001 e S.M. E I.:**

La presente deliberazione non comporta implicazioni di natura finanziaria sia di entrata che di spesa e dalla stessa non deriva alcun onere a carico del Bilancio regionale.

Sulla base delle risultanze istruttorie illustrate, l'Assessore relatore propone l'adozione del conseguente atto finale che rientra nelle competenze della Giunta Regionale ai sensi della L.R. n. 7/97 art. 4 comma 4, lett. d).

**LA GIUNTA**

Udita la relazione e la conseguente proposta dell'Assessore;

Viste le sottoscrizioni poste in calce al presente provvedimento dal Dirigente dell'Ufficio e dal Dirigente del Servizio;

A voti unanimi espressi nei modi di legge;

**DELIBERA**

- di approvare il Piano Regionale di riordino della

rete delle istituzioni scolastiche e di programmazione dell'offerta formativa per l'anno scolastico 2012/2013, come si evince dai prospetti allegati "A" e "B", parti integranti e sostanziali della presente deliberazione;

- di dare atto che, per quanto non espressamente indicato negli allegati di cui sopra, è confermato per l'anno scolastico 2012-2013, l'attuale assetto della rete scolastica e dell'offerta formativa;
- di dare atto che l'effettivo funzionamento dei nuovi indirizzi delle Istituzioni scolastiche del 2° ciclo, è subordinato alla formale assunzione degli oneri da parte degli Enti Locali competenti;
- di rinviare ad un successivo provvedimento di Giunta la programmazione dell'offerta formativa relativa ai percorsi triennali di Istruzione e Formazione professionale di competenza regionale;
- di dare mandato al Servizio proponente di inviare il Piano al Direttore Generale dell'Ufficio Scolastico Regionale per la Puglia per l'adozione dei provvedimenti necessari per dare attuazione al Piano regionale approvato con il presente provvedimento;
- di pubblicare il presente provvedimento sul BURP ai sensi dell'art.6 della L.R. 13/94 e di darne diffusione attraverso il sito istituzionale.

Il Segretario della Giunta  
Teresa Scaringi

Il Presidente della Giunta  
Dott. Nichi Vendola





**Regione Puglia**

Arca Politiche per la Promozione del Territorio, dei Saperi e dei Talenti  
Servizio Scuola Università e Ricerca

Allegato "A"

**PIANO DIMENSIONAMENTO RETE SCOLASTICA A.S. 2012/2013 - SCUOLE ISTRUZIONE DI 1° CICLO**

**PROVINCIA DI BARI**

Comune sede dell'Istituto	Denominazione istituto	a.s. 2011/2012 (situazione attuale)	a.s. 2012/2013 (proposta intervento)	delibera comunale	PARERE U.S.R. PUGLIA	DECISIONE DELLA REGIONE
Acquaviva delle Fonti	Dir. Did. Statale 1° Circolo "De Amicis"		Di condividere la proposta dell'Assessore alla pubblica istruzione dott.ssa Francesca Pietroforte; Di considerare il nuovo assetto dimensionale un obiettivo da raggiungere attraverso un percorso programmatico triennale, in cui ponderare e gestire le criticità, anche di carattere logistico-organizzativo allo stesso connesse e, per il prossimo anno scolastico, di adottare la moratoria di un anno.	Delibera n.181 del 15/11/11	PARERE NEGATIVO. Non si condivide la richiesta di moratoria, tenuto conto della riforma di carattere ordinamentale di cui all'art. 19, comma 4 L. 111/2011. Si propone, in alternativa, la creazione di 2 istituti comprensivi così articolati: 1) C.D. "De Amicis" + S.M. "Giovanni XXIII - Lucarelli" (plessi Giovanni XXIII); 2) C.D. "Caporizzi" + S.M. "Giovanni XXIII - Lucarelli" (plesso Lucarelli).	SI RINVIÀ ALL'A.S. 2013/2014 L'ISTITUZIONE DI ISTITUTI COMPRESIVI
	Scuola Secondaria Statale di Primo Grado "Giovanni XXIII - Lucarelli"					
Adelfia		Attualmente sono presenti n. 2 circoli didattici autonomi (1° Circolo "A. Moro" e 2° Circolo "G. Falcone") ed una scuola media statale autonoma ("Giovanni XXIII")	Conferma l'autonomia delle istituzioni scolastiche territoriali, già esistenti, ovvero, in via opzionale, ove confermato il quadro normativo vigente e l'inderogabilità dello stesso, di proporre, sin d'ora, l'istituzione di un unico istituto comprensivo, composto dalla Scuola Media Giovanni XXIII, il 1° Circolo A.Moro e il 2° circolo G.Falcone.	Delibera n. 72 del 15/11/2011	PARERE NEGATIVO. Per evitare la creazione di un istituto eccessivamente sovradimensionato, si propone, in alternativa, la istituzione di 2 istituti comprensivi che possano garantire una omogeneità territoriale: 1) 1° C.D. "Via Veneto" + S.M. "Giovanni XXIII" (plesso Canneto); 2) 2° C.D. + S.M. "Giovanni XXIII" (plesso Montrone).	SI AUTORIZZA L'ISTITUZIONE DI 2 ISTITUTI COMPRESIVI: 1) L.C.≥1° C.D. "Via Veneto" + Scuola sec. di 1° gr. "Giovanni XXIII" 2) L.C.≥ 2° C.D. Adelfia + Scuola sec. di 1° gr. "Giovanni XXIII" (plesso Via Piscina di Filippo).
	Alberobello		aggregare in Istituti comprensivi la Scuola Primaria "D. Morea e la Scuola Secondaria di 1° grado L. Tinelli continuare l'attività del CTO o in sua vece il CPA presso la sede di Alberobello, per evitare che la chiusura possa depauperare il nostro territorio di una molteplicità di azioni formative rivolte agli adulti	Delibera n. 137 del 17.11.2011	PARERE POSITIVO circa l'istituzione di un unico istituto comprensivo, mediante unificazione della S.M. "Tinelli" e il C.D. "Morea".	SI AUTORIZZA L'ISTITUZIONE DI UN UNICO ISTITUTO COMPRESIVO mediante l'unificazione della Scuola sec. di 1° gr. "Tinelli" e il C.D. "Morea". TOT.:1045 alunni



PROVINCIA DI BARI

Comune sede dell'istituto	Denominazione istituto	a.s. 2011/2012 (situazione attuale)	a.s. 2012/2013 (proposta intervento)	delibera comunale	PARERE U.S.R. PUGLIA	DECISIONE DELLA REGIONE
Bari			Sarà trasmesso nei prossimi giorni e, comunque, nel più breve tempo possibile piano di dimensionamento.		L'U.S.R. Puglia si riserva di esprimere il parere dopo l'acquisizione della Delibera di Giunta, in corso di approvazione.	<p>SI AUTORIZZA L'ISTITUZIONE DI 7 ISTITUTI COMPRENSIVI:</p> <p>1) I.C. &gt; C.D. Bonghi + Sc.sec1° gr. A. Moro TOT.1273 alunni                  2) I.C. &gt; C.D. Grimaldi + Sc.sec1° gr. Lombardi (con esclusione del plesso inf. "Lanave" e istituzione di 1 corso di sc.prim. presso ed.scol.Lombardi e n.2 corsi si Sc.sec.1° gr presso B. Grimaldi) TOT.1431 alunni                  3) I.C. &gt; C.D. EL/7 + Sc.sec1° gr. Santomuro TOT.1050 alunni                  4) I.C. &gt; C.D. Giovanni Paolo II + Sc.sec1° gr. De Marinis TOT.984 alunni                  5) I.C. &gt; C.D. Ceglie + Sc.sec1° gr. Manzoni-Lucarelli TOT.875 alunni                  6) I.C. &gt; C.D. Perone + Sc.sec1° gr. C. Levi + plesso inf. Via Napoli TOT.1247 alunni                  7) I.C. &gt; C.D. Mazzini + Sc.sec1° gr. Modugno TOT.1238 alunni</p> <p>SI CONFERMANO 14 Istituti Comprensivi preesistenti proposti dal Comune, con le seguenti modifiche:</p> <p>1) I.C. Falcone-Borsellino-Cep 1 con attivazione di 2 corsi di Sc.sec.1° gr. presso il Cep 1 TOT.1099 alunni                  2) Aggregazione plesso inf. "Lanave" all'I.C. Don Milani TOT.1119 alunni                  3) Aggregazione C.D. San G. Bosco all'I.C. Melo-Quasimodo TOT.395 alunni                  4) Aggregazione C.D. San Girolamo all'I.C. Duse TOT.1227 alunni</p> <p>MANTENIMENTO AUTONOMIA DELLE RIMANENTI ISTITUZIONI SCOLASTICHE</p>

## PROVINCIA DI BARI

Comune sede dell'istituto	Denominazione istituto	a.s. 2011/2012 (situazione attuale)	a.s. 2012/2013 (proposta intervento)	delibera comunale	PARERE U.S.R. PUGLIA	DECISIONE DELLA REGIONE
Bitetto	Circolo didattico statale "C. Cianciotta" Scuola Secondaria di Primo Grado "G. Modugno"		Di adottare quale proposta di piano relativo al dimensionamento della rete scolastica 2012/2013 l'istituzione di due Istituti comprensivi.	Delibera n.87 del 15/11/2011	PARERE NEGATIVO. Per assicurare stabilità nel tempo all'assetto della rete scolastica, si propone la istituzione di un solo istituto comprensivo in ambito comunale (C.D. "Cianciotta" + S.M. "Modugno".	SI AUTORIZZA L'ISTITUZIONE DI UN UNICO ISTITUTO COMPRESIVO (C.D. "Cianciotta" + Scuola sec. di 1° gr. "Modugno") TOT. 1325 alunni
Bitonto			Propongono 5 I.C. di cui 2 di nuova formazione e 3 esistenti: 1° I.C. (1° Ciclo Didattico, Scuola Sec. 1° grado Silos) per un tot. 1967 al.; 2° I.C. (2° C.D. Cassano, Scuola Sec. 1° grado De Renzi) per un tot. 1682 al.; 3° I.C. (3° C. D. Caiati, Scuola Sec. 1° grado Rogadeo) per un tot. 1192 al.; 4° I.C. "Modugno-Rugliano" per un tot. 956 al.; 5° I.C. Don Tonino Bello per un tot. 626 al.	Delibera n.389 del 16/12/2011	L'U.S.R. Puglia si riserva di esprimere il parere dopo l'acquisizione della Delibera di Giunta, in corso di approvazione.	SI DISPONE, in alternativa alla proposta dell'Amministrazione comunale, l'istituzione di 3 nuovi ISTITUTI COMPRESIVI: 1° I.C.-C.D. "Cassano" (escludendo i plessi di Dohn Milani Sc.Prim.- Via Pinto - Via Rossini - Via Palombaio Sc.Inf.) + Scuola sec. di 1° gr. A.de Renzi TOT 1356 alunni. 2° I.C.-> plesso Don Milani Sc.Prim. +Scuola sec. di 1° gr. C.Sylos+pleSSI Sc.Inf. Via Pinto - Via Rossini - Via Palombaio TOT.1091 3° I.C.-C.D.Caiati + Scuola sec. di 1° gr. Rogadeo TOT.1192 alunni
Bitritto			Di adottare il piano Comunale di dimensionamento della rete scolastica, atto necessario e privo di espressione di discrezionalità amministrativa alla luce del precitato disposto normativo, che si concretizza nell'aggregazione dei due Istituti scolastici presenti sul territorio: Scuola Primaria "G.MODDUGNO" e scuola Secondaria di 1° grado "D.ALIGHIERI" in un unico Istituto comprensivo.	Delibera n.136 del 15/11/2011	Si condivide la istituzione di un unico istituto comprensivo ( S.M. "Alighieri" + C.D. "Modugno".	SI AUTORIZZA L'ISTITUZIONE DI UN UNICO ISTITUTO COMPRESIVO: Scuola sec. di 1° gr. "Alighieri" + C.D. "Modugno" TOT.1059 alunni
Capurso			Di approvare il seguente "Piano comunale relativo al dimensionamento delle istituzioni scolastiche presenti sul territorio": le tre istituzioni scolastiche presenti sul territorio, rappresentate dai due circoli didattici "San Giovanni Bosco" e "San Domenico Savio" e dalla scuola secondaria di 1° grado "Gennaro Venisti", confluiscono in due Istituzioni Comprensive così configurate: "Istituto Comprensivo 1: Plesso Scuola Primaria "San Giovanni Bosco" e scuole dell'Infanzia "Montessorri" e "Rodari". - Plesso centrale Scuola Secondaria di 1° Grado "Gennaro Venisti". "Istituto Comprensivo 2: Plessi Scuola Primaria "San Domenico Savio" e Scuole dell'infanzia "Collodi" e "Madre Teresa di Calcutta". Plesso succursale Scuola Secondaria di 1° Grado "Gennaro Venisti" in Via Magliano.	Delibera n.114 del 15/11/2011	Si condivide la istituzione di n. 2 Istituti comprensivi sul territorio comunale, così come configurati dall'Ente Locale.	SI AUTORIZZA L'ISTITUZIONE DI N.2 ISTITUTI COMPRESIVI come proposto dall'Amministrazione Comunale

## PROVINCIA DI BARI

Comune sede dell'istituto	Denominazione istituto	a.s. 2011/2012 (situazione attuale)	a.s. 2012/2013 (proposta intervento)	delibera comunale	PARERE U.S.R. PUGLIA	DECISIONE DELLA REGIONE
Casamassima			Di approvare la proposta di seguito trascritta, stabilendo che le premesse e gli allegati sono parte integrante e sostanziale della deliberazione. Quindi conferma l'autonomia delle istituzioni scolastiche per l'a.s. 2012/2013; di provvedere entro il 2015 in conformità a quanto stabilito dalla Regione Puglia, alla costituzione di due Istituti Comprensivi, redigendo apposito piano di dimensionamento della rete scolastica comunale.	Deliberazione n.149 del 15/11/2011	PARERE NEGATIVO, tenuto conto delle disposizioni contenute nell'art. 19, commi 4, 5 e 5 bis L. 111/2011 e s.m.i.. Si propone, in alternativa, la istituzione dei seguenti 2 Istituti comprensivi: 1) C.D. "Marconi" + S.M. "Alighieri" (plesso via Lapenna); 2) C.D. "Rodari" + S.M. "Alighieri" (plesso Via Pendè).	SI RINVIA ALL'A.S. 2013/2014 L'ISTITUZIONE DI ISTITUTI COMPRESIVI
Cassano delle Murge			Di adottare il Piano Comunale relativo al dimensionamento della rete scolastica nel territorio del nostro Comune che prevede l'accorpamento della Scuola secondaria di primo grado "V. Ruffo" al Circolo Didattico "Perotti" con la creazione di un unico Istituto Comprensivo nel Comune di Cassano delle Murge.		Si condivide la istituzione di un unico istituto comprensivo ( C.D. "Perotti" + S.M. "Ruffo").	SI AUTORIZZA L'ISTITUZIONE DI UN UNICO ISTITUTO COMPRESIVO (C.D. "Perotti" + Scuola sec. di 1° gr. "Ruffo") TOT. 1.462 alunni
Castellana Grotte			Di Approvare per i motivi espressi in premessa, l'allegata proposta di dimensionamento scolastico intesa ad istituire per l'Anno Scolastico 2011/2012 due Istituti Comprensivi Statali di scuola dell'infanzia, Primaria e Secondaria di Primo Grado: uno del 1° Circolo Didattico "Giacomo Taurò", costituito dalla scuola dell'infanzia "Arcobaleno" e "Via Grotte" e scuola primaria e dalla scuola della scuola secondaria di 1° grado "S. Viterbo", l'altro del 2° Circolo Didattico "Andrea Angiulli", costituito dalla scuola dell'infanzia (plesso "Via Puignano" e plesso "De Bellis") e scuola primaria, e dal plesso "S.N.De Bellis" della scuola secondaria di 1° grado "Viterbo-De Bellis".	Deliberazione n.192 del 10/10/2011	Si condivide la istituzione di 2 istituti comprensivi sul territorio comunale, così come configurati dall'Ente Locale.	SI AUTORIZZA L'ISTITUZIONE DI N.2 ISTITUTI COMPRESIVI come proposti dall'Amministrazione Comunale
Conversano			Di adottare il Piano relativo al dimensionamento della rete scolastica per l'anno 2012/2013 che va nella direzione di aggregare in Istituti comprensivi la scuola dell'infanzia, la scuola primaria e la Scuola secondaria di primo grado, tiene altresì conto della volontà espressa dalla Regione Puglia con la delibera di G.R. n.2410 del 2/11/2011 (Allegato n.02) di impegnarsi nel raggiungere gli obiettivi fissati dalla predetta norma entro l'anno scolastico 2014/2015 e, di conseguenza, DI PREVEDERE il mantenimento per l'anno scolastico 2012/13 dell'attuale assetto con la presenza sul territorio comunale, in qualità di istituzioni autonome, della Scuola secondaria di 1° grado "Forlani-Carelli", del 1° Circolo didattico "Falcone", e del 2° Circolo didattico.	Deliberazione n.236 del 15/11/11	PARERE NEGATIVO, Tenuto conto della Riforma ordinamentale di cui all'art. 19, comma 4 L. 111/2011, si demanda alla Regione Puglia il compito di ricercare, d'intesa con l'Ente Locale e le comunità scolastiche, soluzioni idonee a consentire la verticalizzazione degli istituti del 1° ciclo fin dall'A.S. 2012/2013.	SI RINVIA ALL'A.S. 2013/2014 L'ISTITUZIONE DI ISTITUTI COMPRESIVI



PROVINCIA DI BARI

Comune sede dell'istituto	Denominazione istituto	a.s. 2011/2012 (situazione attuale)	a.s. 2012/2013 (proposta intervento)	delibera comunale	PARERE U.S.R. PUGLIA	DECISIONE DELLA REGIONE
Corato			<p>Comunicato con nota prot. n. 34644 del 16/11/2011 di approvare la proposta di dimensionamento della rete scolastica locale e la programmazione dell'offerta formativa 2012/2013 così come risulta dagli allegati n.1, 2, 3, 4 e 5, ritenendoli parte integrante e sostanziale della presente deliberazione: 1° ist. comp. "Tattoli" composto da: Scuola Prim. Tattoli ( 321); Scuola inf.stat. poliv. ( 66); Scuola sec. 1° grado "De Gasperi" ( 342); Scuola inf. stat. "S.Gerardo" (84); Edificio scuola prim. di Via Gravina ( 278); Scuola inf. stat. "Belvedere" ( 59); TOTALE alunni 1150. 2° ist. Comp. "Fornelli" composto da: Scuola prim. "Fornelli" ( 514); Scuola prim. "Antoniano" (170); S.M. di nuova costituzione (75); Scuola inf. Stat. "Fornelli" (215); scuola inf. stat. "Torre Palomba" ( 69); TOTALE Alunni 1043. 3° ist. Comp. "Imbriani" composto da: Scuola prim. "L. Piccarreta" ( 323); Scuola inf. stat. "Nuova Italia" ( 191); Scuola sec. 1° grado "Imbriani" ( 421); Scuole primarie "Arbore" ( 216); TOTALE Alunni 1151. -</p> <p>4° Istit. Comprensivo "Cifarelli" composto da: Scuola prim. "Cifarelli" (432); Scuola inf. stat. "Giovanni Paolo II" ( 139); Scuola sec. di 1° grado "Santarella" ( 413); Scuola inf. stat. "Madonna Pellegrina" (236); TOTALE Alunni 1220. 5° Istituto Comp. "Battisti" composto da: Scuola prim. "Battisti" ( 458); Scuola inf. stat. "Battisti" ( 35); Scuola inf. "Battisti" Via Mieda ( 74); Scuola sec. di 1° grado "Giovanni X XIII" (532); TOTALE Alunni ( 1099).</p>	<p>Deliberazione n. 139 del 15/11/11</p>	<p>Si condivide la proposta dell'Ente Locale di istituire n. 5 istituti comprensivi, così come configurati nella relativa Delibera, con l'avvertenza che per il 2° I.C. "Fornelli" dovrà essere previsto l'attivazione di corsi di scuola media secondaria di 1° grado a decorrere dall'a.s. 2012/2013.</p>	<p>SI AUTORIZZA L'ISTITUZIONE DI N.5 ISTITUTI COMPRESIVI come proposti dall'Amministrazione Comunale, fermo restando che presso il 2° I.C. "Fornelli" si dovranno attivare corsi di scuola media sec. di 1° grado.</p>
Gioia					<p>Si condivide il Piano Comunale, che prevede la istituzione dei seguenti 2 istituti comprensivi: 1) SM "Carano" + 1° C.D. "Mazzini" + plesso infanzia "Via Aldo Moro" (attualmente facente capo al 2° C.D. "S. Filippo Neri"); 2) SM "Losapio" + 2° C.D. "S. Filippo Neri" (eccetto plesso infanzia "Via A. Moro").</p>	<p>SI AUTORIZZA L'ISTITUZIONE DI N.2 ISTITUTI COMPRESIVI come proposti dall'Amministrazione Comunale</p>
Giovinazzo			<p>nota del Sindaco prot.n.846 del 13/01/2012</p>	<p>In assenza di una deliberazione dell'Ente Locale, si propone la istituzione di n. 2 istituti comprensivi, nel rispetto delle disposizioni ax art. 19, commi 4, 5 e 5 bis Legge 111/2011: 1) SM Buonarroti - Marconi (plesso Marconi) + Primaria Bavaro + Primaria S. G. Bosco + infanzia Via Dante + infanzia Rodari (tot. alunni 1023); 2) SM Buonarroti - Marconi (plesso Buonarroti) + Primaria A. Moro + Primaria Giovanni XXIII + infanzia K. Woityla + infanzia Persini + infanzia S. Tommaso (tot. alunni 981).</p>	<p>SI RINVIÀ piano dimensionamento al 2013-2014 (v. richiesta di moratoria del Sindaco.843 del 13 gennaio 2012</p>	

PROVINCIA DI BARI

Comune sede dell'istituto	Denominazione istituto	a.s. 2011/2012 (situazione attuale)	a.s. 2012/2013 (proposta intervento)	delibera comunale	PARERE U.S.R. PUGLIA	DECISIONE DELLA REGIONE
Gravina in Puglia			Accoglie la proposta del Consiglio d'istituto della Scuola Secondaria di 1° Grado "Nunzio Ingannamorte" per la conferma dell'allocazione di un Centro Provinciale per l'istruzione degli adulti presso la Scuola Secondaria di primo Grado/CTP-EDA "Nunzio Ingannamorte" di Gravina in Puglia. Propone, quindi, all'Assessore al Diritto allo Studio e alla Formazione Professionale della Regione Puglia di Bari, all'Assessore alla Pubblica Istruzione Bari, al Direttore Generale della USR Puglia Bari, la conferma della sede del Centro Provinciale per l'istruzione degli Adulti presso la Scuola Secondaria di Primo Grado/CTP-EDA "Nunzio Ingannamorte" di Gravina in Puglia.	Delibera n.98 del 09/11/2011	PARERE NEGATIVO circa la istituzione di un CPIA nel comune di Gravina - SM "Ingannamorte", in quanto il CPIA costituisce una entità giuridica autonoma, svincolata dall'appartenza ad un istituto scolastico. Relativamente all'assetto della rete scolastica, tenuto conto delle disposizioni ex art. 19, commi 4, 5 e 5bis L. 111/2011, si domanda alla Regione Puglia l'individuazione di soluzioni in armonia con tali disposizioni, anche mediante l'utilizzo della popolazione scolastica facente capo all'IC di POGGIORSINI.	SI DISPONE L'ISTITUZIONE DI N.1 ISTITUTO COMPRENSIVO tra 1° C.D. "S.G. Bosco" e l'I.C. di Poggiorsini  MANTENIMENTO della autonomia di tutte le altre istituzioni scolastiche per l'A.S. 2012/2013  SI RINVIÀ il completamento del Piano al 2013/2014
Grumo Appula			Procedere al Dimensionamento delle Istituzioni Scolastiche secondo le seguenti due ipotesi: 1ª ipotesi: istituto Comprensivo formato da: Circolo Didattico "Devotofrancesco" di Grumo Appula [Comprensivo di Binetto] + Scuola primo Grado "Giovanni XXIII" di Grumo Appula (1202+512) Totale alunni 1.714. 2ª ipotesi (in via subordinata) Istituto Comprensivo formato da: Circolo Didattico "Devotofrancesco" di Grumo Appula + Scuola primo grado "Giovanni XXIII" di Grumo Appula (escluso Binetto).	Delibera n.346 del 15/11/11	PARERE NEGATIVO. Per evitare la istituzione di un istituto eccessivamente sovradimensionato, si propone, in alternativa, la creazione dei seguenti 2 istituti comprensivi (v. anche delibera Consiglio Istituto SM "Giovanni XXIII"): 1) Primaria Plesso Via Verdi + Infanzia Plesso S.G. Bosco + Infanzia Plesso SS. Medici + SC. MED. Plesso SS. Medici [TOT n. 843 alunni]; 2) Primaria Plesso Piazza Ugenti + Infanzia Plesso Ringo + Infanzia Plesso Madonna delle Grazie + SC. MED. Plesso Piazza L. Da Vinci + Plessi BINETTO (Infanzia, Primaria, SC. Media), (TOT n. 880 alunni).	SI AUTORIZZA l'istituzione n.1 ISTITUTO COMPRENSIVO formato da: Circolo Didattico "Devotofrancesco" di Grumo Appula + Scuola primo grado "Giovanni XXIII" di Grumo Appula (escluso Binetto).
Locorotondo			Di procedere per l'anno scolastico 2012/2013 all'aggregazione in istituto comprensivo delle scuole dell'infanzia, primaria e secondaria di primo grado, con conseguente perdita dell'autonomia delle attuali due diverse istituzioni scolastiche di primo ciclo di istruzione presenti nel territorio comunale di Locorotondo, e precisamente la Direzione didattica "Guglielmo Marconi" e la scuola Secondaria di primo grado "Giovanni Oliva".	Deliberazione n.101 del 14/11/11	Si condivide la proposta di istituire un unico istituto comprensivo sul territorio comunale (CD Marconi + SM Oliva).	SI AUTORIZZA L'ISTITUZIONE DI UN UNICO ISTITUTO COMPRENSIVO (CD Marconi + Scuola sec. di 1° gr. Oliva) TOT.1414 alunni

PROVINCIA DI BARI

Comune sede dell'istituto	Denominazione istituto	a.s. 2011/2012 (situazione attuale)	a.s. 2012/2013 (proposta intervento)	delibera comunale	PARERE U.S.R. PUGLIA	DECISIONE DELLA REGIONE
Modugno			<p>Programmazione della rete scolastica -anno scolastico 2012/13; comunicazione di inoltro atto deliberativo entro fine settimana in corso.</p>	<p>Delibera n. 72 del 22.11.2011</p>	<p>PARERE POSITIVO alla istituzione di n. 3 istituti comprensivi in ambito comunale, secondo l'articolazione contenuta nell'Allegato alla Delibera di G.C. n. 72 del 22/11/2011.</p>	<p>SI DISPONE L'ISTITUZIONE di 4 I.C.:</p> <p>1° I.C. -&gt; Quartieri Cecilia-Piscina Preti (Colloidi inf.+ Zema inf. + Gandhi prim. + Don Milani prim. + Sezione Scuola sec. di 1° gr. Casavola - via Ancona e F. D'Assisi Scuola sec. di 1° gr. ) TOTALE 1322 al.</p> <p>2° I.C. -&gt; Zona Centro (De Amicis inf.+ Montessori inf.+de Amicis prim.+ Rodari prim.+ Faenza prim. con attivazione classi Scuola Sec. 1° gr.) TOTALE 685 al.</p> <p>3° I.C. -&gt; Zona Vijili (Moro inf.+ Frank inf.+ M. T. Calcutta inf.+ Moro prim.+Frank prim. e Casavola via Fermi Scuola sec. di 1° gr.) TOTALE 1413 al.</p> <p>4° I.C. -&gt; Zona Carabiniere (S. G. Bosco inf.+ Serena inf. + S. G. Bosco via Imbriani inf.+ San D. Savio inf.+ D. Alighieri Scuola sec. di 1° gr.) TOTALE 1212 al.</p>
Mola di Bari			<p>Approvare il Piano di dimensionamento della rete scolastica locale, come da prospetto allegato (All. "B"), che prevede l'istituzione di n.2 Istituti Comprensivi così costituiti: Istituto Comprensivo n.1 (zona Nord-Ovest), composto dal 1° Circolo didattico (eccezione fatta per la Scuola Materna "Arianna" che passa al 2° Circolo) con la ex scuola Media "Dante" per complessivi n.1500 alunni circa; Istituto Comprensivo n.2 (zona Sud-est), composto dal 2° Circolo didattico (+ Scuola materna "Arianna") con la ex Scuola Media "Tanzi" per complessivi n.1100 alunni circa.</p>	<p>Delibera n.279 dell'11/11/2011</p>	<p>Si condivide la istituzione di n. 2 istituti comprensivi così come configurati dall'Ente locale.</p>	<p>SI RINVA dimensionamento al 2013-14</p>
Molfetta			<p>propone per l'a.s. 2012/2013 rete scolastica composta da n.5 Istituti di cui n.4 comprensivi:</p> <ul style="list-style-type: none"> <li>- 1° Circolo Didattico Manzoni (921) e Scuola Secondaria di 1° Grado "G.S. Poli) (554) Totale alunni 1475</li> <li>- 2° Circolo Didattico "C.Battisti" (918) e Scuola Secondaria di 1° grado "G. Pascoli" (484) Totale alunni 1402</li> <li>- 3° Circolo Didattico "S. Giovanni Bosco" (1099)</li> <li>- 4° Circolo Didattico "Don C. Azzollini" (641) e Scuola secondaria di 1° grado "C. Giaquinto" (338) Totale alunni 979</li> <li>- 5° Circolo Didattico "R. Scarlino" (755) e Scuola secondaria di 1° grado "S. D.co Savio" (430) totale alunni 1185</li> </ul>	<p>Delibera n. 220 del 21.11.2011</p>	<p>PARERE POSITIVO in ordine alla istituzione di n. 4 istituti comprensivi. Relativamente al 3° CD "S. G. Bosco", si osserva che la sua configurazione non rispetta la riforma ordinamentale ex art. 19, comma 4 L. 111/2011. La Regione Puglia, di intesa con l'Ente locale, valuterà la possibilità, ricorrendo le condizioni anche di carattere logistico, di prevedere l'attivazione presso detto circolo, di classi di scuola secondaria di 1° grado.</p>	<p>SI AUTORIZZA L'ISTITUZIONE DI N.4 I.C. come proposto dall'Amministrazione Comunale ed il mantenimento autonomo del 1° C.D. "San Giovanni Bosco", fermo restando la possibilità di attivare presso lo stesso istituto classi di scuola secondaria di 1° grado.</p>

PROVINCIA DI BARI

Comune sede dell'istituto	Denominazione istituto	a.s. 2011/2012 (situazione attuale)	a.s. 2012/2013 (proposta intervento)	delibera comunale	PARERE U.S.R. PUGLIA	DECISIONE DELLA REGIONE
Monopoli			<p>a.s. 2012/2013 (proposta intervento)</p> <p>Costituzione n. 4 I.C. :                      1° I.C. &gt; 1° C.D. Via Dieta - Via Pesce + Sc. Sec. 1° gr. V. Solo                      Totale alunni 1.225                      2° I.C. &gt; 2° C.D. G. Moudugno - E. Libera - La Maddia - Giovanni XXIII + 1° C.D. A. Garibaldi + Sc. Sec. 1° Gr. G. Galilei + 2° C.D. G. Paolo II + L'Assunta                      Totale alunni 1.297                      3° I.C. &gt; 3° C.D. M. Jones infanzia e primaria + 4° C.D. Antonelli - Gorgirosso - Mad. del Rosario + 3° C.D. S. Carlo - S. Lucia                      primaria e infanzia - Rizzitello + 4° C.D. Lamarmollia + 1° C.D. A. Dorsi + Sc. Sec. 1° gr. O. Comes ass. G. Galilei                      Totale alunni 1.059                      4° I.C. &gt; 4° C.D. C. Bregante - Via Veneto - Gobetti + Sc. Sec. 1° gr. A. Volta                      Totale alunni 1.305</p>	<p>Delibera G.C. n. 181 del 2.12.2011</p>	<p>PARERE POSITIVO alla istituzione di n. 4 istituti comprensivi, così come configurati dall'Ente Locale.</p>	<p>SI AUTORIZZA L'ISTITUZIONE DI N. 4 ISTITUTI COMPRESIVI come proposto dall'Amministrazione Comunale con unificazione indirizzo musicale presso Sc. Sec. 1° grado Galilei</p>
Noci			<p>Approvare, qualora non venga accolta la richiesta di moratoria, il Piano di dimensionamento della rete scolastica locale, come da prospetto allegato (all.D), che prevede l'istituzione di n. 2 Istituti Comprensivi così costituiti: - Istituto Comprensivo n. 1 (zona Nord-Est), composto dalla ex scuola Media "Galilei" e dal 2° Circolo Didattico per complessivi n. 929 alunni circa; - Istituto comprensivo n. 2 (zona Sud-Est), composto dalla ex Scuola Media "Pascoli" e dal 1° Circolo Didattico per complessivi n. 965 alunni circa,</p>	<p>Delibera n. 165 del 15/11/2011</p>	<p>PARERE POSITIVO alla istituzione, fin dall'a.s. 2012/13, di n. 2 istituti comprensivi, così come configurati dall'Ente locale.</p>	<p>SI AUTORIZZA L'ISTITUZIONE DI N. 2 ISTITUTI COMPRESIVI come proposti dall'Amministrazione Comunale</p>
Noicattaro			<p>Si propone la costituzione di 3 istituti comprensivi:                      1) Primaria "Gramsci" + sec. I grado "Pende" solo sede centrale + infanzia "Sabin" +                      2) Primaria "De Gasperi" + infanzia "Calderazzo-Scarola I" + Sec. I Grado Pende - Sezione Parchitello;                      3) Scuola sec. I Grado "Pascoli" + primaria Parchitello + infanzia Parchitello</p>	<p>Delibera n. 88 del 1° dicembre 2011</p>	<p>PARERE POSITIVO alla costituzione dei seguenti 3 istituti comprensivi:                      1) Primaria "Gramsci" + sec. I grado "Pende" + infanzia "Indipendenza" + infanzia "Unità d'Italia";                      2) Primaria "De Gasperi" + infanzia "Scarola I" + infanzia "Scarola II" + Sec. I Grado Parchitello (attualmente dipendente dalla S.M. "Pende");                      3) Scuola sec. I Grado "Pascoli" + primaria Parchitello (attualmente dipendente dal 1° circolo) + infanzia Parchitello (attualmente dipendente dal 2° circolo).</p>	<p>SI AUTORIZZA L'ISTITUZIONE DI N. 3 ISTITUTI COMPRESIVI                      1° I.C. &gt; Primaria "Gramsci" + sec. I grado "Pende" + infanzia "Libertà" + infanzia "Indipendenza" + infanzia "Unità d'Italia";                      2° I.C. &gt; Primaria "De Gasperi" + infanzia "Scarola I" + infanzia "Scarola II" + Sec. I Grado Parchitello (attualmente dipendente dalla S.M. "Pende");                      3° I.C. &gt; Scuola sec. I Grado "Pascoli" + primaria Parchitello (attualmente dipendente dal 1° circolo) + infanzia Parchitello (attualmente dipendente dal 2° circolo).</p>

## PROVINCIA DI BARI

Comune sede dell'istituto	Denominazione istituto (situazione attuale)	a. s. 2011/2012 (proposta intervento)	delibera comunale	PARERE U.S.R. PUGLIA	DECISIONE DELLA REGIONE
Palo del Colle	Adottare il piano relativo al dimensionamento della rete scolastica, per l'anno scolastico 2012/2013, che prevede l'istituzione per Palo del Colle di tre Istituti Comprensivi con i articolati: Primo Istituto Comprensivo: "Davanzati" che comprende il plesso "Davanzati" di via Tommaso con classi della primaria e sezioni dell'infanzia e l'aggregazione al stesso della Scuola Secondaria di 1° grado "Guacero" di Via vecchia Bitonto ( 9 classi), con un numero complessivo di circa 780 alunni. L'istituto mantiene la denominazione "Davanzati" e la sede di Direzione e Segreteria in Via Tommaso e assicura un'utenza omogenea territorialmente. Secondo Istituto Comprensivo: "Mastromatteo" che comprende la sede centrale del "Davanzati" di Viale della Resistenza con classi della Scuola Primaria e sezioni della Scuola dell'infanzia ( 470 alunni circa), con l'aggregazione allo stesso della Scuola secondaria di 1° grado "Mastromatteo" (405 alunni circa), con un numero complessivo di circa 875 alunni. L'istituto prenderà la denominazione "Mastromatteo" e la sede di Direzione e Segreteria in viale della Resistenza, perché più numeroso per numero di alunni, classi e struttura. L'istituto mantiene una utenza omogenea territorialmente. Terzo Istituto Comprensivo: "Antenore" che comprende il Secondo Circolo Didattico "Antenore" ( 785 alunni circa) con l'aggregazione allo stesso della sede succursale (7 classi) della Scuola Secondaria di 1° Grado "Guacero" ubicata al primo piano della sede centrale del 2° Circolo "Antenore" di viale Italia, 31 e attualmente in reggenza al Dirigente Scolastico dello stesso Circolo "Antenore" e il plesso della Scuola dell'infanzia di viale Italia, attualmente del 1° Circolo, perché distante solo 20 m. da plesso centrale del Circolo "Antenore", con un numero complessivo di circa 1048 alunni. L'istituto mantiene la denominazione "Antenore" del Circolo aggregante e la sede di Direzione e Segreteria in viale Italia, 31, perché più numeroso per numero di alunni, classi e strutture. L'istituto mantiene una utenza omogenea territorialmente. S.Di adottare, in alternativa, l'istituzione per Palo del Colle di due Istituti Comprensivi così articolati: Primo Istituto Comprensivo: "Davanzati" che comprende il 1° Circolo Didattico "Davanzati" con l'aggregazione allo stesso della Scuola Secondaria di 1° Grado "Mastromatteo" con un numero complessivo di circa 1400 alunni. L'istituto mantiene la denominazione "Davanzati" del Circolo aggregante e assicura un'utenza omogenea territorialmente. Mantiene la denominazione e la sede di Direzione e di Segreteria in Viale della Resistenza. Secondo istituto comprensivo: "Antenore" che comprende il 2° Circolo Didattico "Antenore" con l'aggregazione allo stesso della Scuola Secondaria di 1° Grado "Guacero" oltre alla scuola dell'infanzia di Viale Adriatico, attualmente del 1° Circolo, con un numero complessivo di circa 1280 alunni. L'istituto mantiene la denominazione "Antenore" e la sede di Direzione e di Segreteria in viale Italia, 31, del Circolo aggregante e assicura un'utenza omogenea territorialmente.	a. s. 2012/2013 (proposta intervento)	Delibera n.85 del 15/11/2011	PARERE POSITIVO circa l'istituzione di n. 3 Istituti comprensivi così come configurati dall'Ente locale. Con successiva Delibera n. 87 del 21/12/2011, la Giunta Comunale chiede la istituzione di n. 2 Istituti comprensivi (anziché 3), rispettivamente di 1400 e 1280 alunni. L'USR Puglia esprime parere positivo in merito a quanto deliberato in precedenza.	SI AUTORIZZA L'ISTITUZIONE DI N.3 ISTITUTI COMPRENSIVI come proposti dall'Amministrazione Comunale



## PROVINCIA DI BARI

Comune sede dell'istituto	Denominazione istituto	a.s. 2011/2012 (situazione attuale)	a.s. 2012/2013 (proposta intervento)	delibera comunale	PARERE U.S.R. PUGLIA	DECISIONE DELLA REGIONE
Poggiorsini			Approva la deroga alla prescrizione riguardante il limite minimo di trecento alunni iscritti ad una singola istituzione scolastica e mantenere per l'istituto comprensivo di Poggiorsini lo Statuto di Scuola Autonoma.	Delibera n.48 dell'11/11/2011	Pur in assenza di un piano comunale, se ne propone la perdita dell'autonomia, con conseguente aggregazione ad un istituto scolastico del Comune di Gravina in Puglia.	SI DISPONE L'AGGREGAZIONE con il C.D. "S.G.Bosco" di Gravina
Polignano a Mare		Istituto Comprensivo "Sarnelli-De Donato-G.Rodari" formato da: S.M. Sarnelli-De Donato (524) S.Primaria Rodari (381) S.Primaria Don Milani (21) S. Materna Don Milani (18) Totale alunni 944; Istituto Comprensivo "San Giovanni Bosco" (con la possibilità di prendere iscrizioni per la Prima Media) formato da: S.primaria S.G. Bosco (410) S.Materna D.T.Bello (129) S.Materna San Francesco (147) S.Materna C.Collodi (86) S.Materna P.Piscali (101) Totale alunni 873		Delibera n. 217 del 15.11.2011	Con delibera n. 221 del 24/11/2011 l'ente locale ha proposto la istituzione dei seguenti 2 istituti comprensivi: 1) IC "Sarnelli-De Donato-Rodari" (SM "Sarnelli-De Donato" + scuola primaria "Rodari" + sc. Primaria "Don Milani" + sc. Infanzia "Don Milani"); 2) IC "S.G. Bosco (sc. primaria "S.G. Bosco + sc. infanzia "T. Bello" + sc. infanzia "S. Francesco" + sc. infanzia "Collodi" + sc. infanzia "Piscali" + scuola sec. 1° grado da istituire). Al riguardo, pur condividendo la istituzione di n. 2 istituti comprensivi si auspica che la Regione Puglia voglia procedere, in sede di deliberazione finale ad un riequilibrio nell'aggregazione dei plessi di scuola dell'infanzia tra i due istituti comprensivi, per assicurarne una maggiore stabilità nel tempo.	SI DISPONE istituzione n. 2 I.C.: 1.I.C.: Scuola media 1° grado Sarnelli-De Donato -Sc. Prim. Rodari- Sc. Inf. Collodi; 2° I.C.: Sc. Primaria S.G.Bosco- Inf. Don Tonino Bello- Inf. San Francesco- Inf. Piscali- Primaria Don Milani- Inf. Don Milani - Sc. Sec. 1° grado da istituire
Putignano		Ipotesi di costituzione di n.2 istituti comprensivi di Scuole dell'Infanzia, Primaria e Secondaria di primo grado, con la seguente composizione: 1) Istituto Comprensivo composto da: Scuola dell'Infanzia Statale "Romanelli" (alumni n. 203); Scuola dell'Infanzia Statale "Spine Rossine" (alumni n. 147); Scuola Primaria Statale "G. Minzele" (alumni n.450); Scuola Secondaria di Primo Grado Statale "G. Parini" (alumni n. 321); totale alunni n.1121. 2) Istituto Comprensivo composto da: Scuola dell'Infanzia Statale San Nicola (alumni n.109); Scuola Primaria Statale A. De Gasperi (alumni n.717); Scuola Secondaria di Primo Grado Statale Stefano da P. (alumni n.527); totale alunni n.1353. Si precisa che per l'ubicazione è stato proposto un cambio di assegnazione tra i plessi San Nicola e Spine Rossine.			PARERE POSITIVO alla istituzione di 2 istituti comprensivi nel Comune di Putignano, con la composizione a lato indicata.	SI AUTORIZZA L'ISTITUZIONE DI N.2 ISTITUTI COMPRESIVI come proposto dall'Amm.Comunale

## PROVINCIA DI BARI

Comune sede dell'istituto	Denominazione istituto	a.s. 2011/2012 (situazione attuale)	a.s. 2012/2013 (proposta intervento)	delibera comunale	PARERE U.S.R. PUGLIA	DECISIONE DELLA REGIONE
Rutigliano			<p>Richiedere per il tramite della Prov. Di Bari il rinvio del Piano di Dimensionamento della rete scolastica esistente sul territorio ed una necessaria gradualità di interventi propedeutici per l'attuazione della legge nel triennio, che consenta di valutare ed operare scelte ponderate che tengano presenti situazioni complesse, un lavoro di approfondimento di tutto il tessuto sociale anche di carattere logistico-organizzativo per fornire il miglior servizio scolastico a tutti gli studenti e l'ottimizzazione delle competenze degli insegnanti, indipendentemente dall'appartenenza ai diversi ordini e gradi. Di confermare il mantenimento dell'autonomia scolastica attuale, in quanto l'accorpamento con altre Scuole nell'immediato, creerebbe un forte impatto disorientativo per alunni e famiglie, eventuale interruzione della continuità didattica, situazioni di criticità, confusione negli utenti e sicuramente una situazione problematica per gli organici.</p>	<p>Delibera n.167 del 14/11/2011</p>	<p>PARERE NEGATIVO. Tenuto conto del disposto del art. 19 commi 4 e 5 e Sbis l. 111/2011 si demanda alla Regione Puglia l'individuazione di soluzioni organizzative alla creazione di 2 istituti comprensivi nel Comune di Rutigliano.</p>	<p>SI RINVIA ALL'A.S. 2013/2014 L'ISTITUZIONE DI ISTITUTI COMPRESIVI</p>
Ruvo di Puglia				<p>Delibera n. 261 del 16/11/2011</p>	<p>In assenza di Delibera Comunale, si propone la istituzione di istituti comprensivi, nel numero massimo di 3, la cui configurazione viene demandata alla Regione Puglia.</p>	<p>SI DISPONE L'ISTITUZIONE DI N.3 ISTITUTI COMPRESIVI come proposti da Amministrazione Comunale</p> <p><b>1.</b> I.C. &gt; "G. Bovio" ( Primaria Bovio, Infanzia Cantatore e Sc. Sec. 1° grado Cotugno 1° plesso) Tot. 1015 al.;</p> <p><b>2.</b> I.C. &gt; "S.G. Bosco" ( Primaria S.G. Bosco, Infanzia W. Disney, Infanzia Barile, Infanzia Collodi , Sc. Sec. 1° grado Cotugno 2° plesso) Tot. 804 alunni;</p> <p><b>3.</b> I.C. &gt; "B. Di Terlizzi" (Primaria Di Terlizzi, Primaria Via dell'Aquila, Infanzia Rubini, Infanzia Andersen, Sc. Sec. 1° grado Giovanni XXIII. Tot. 909 alunni</p>
Sammichele						<p>SI CONFERMA L'AUTONOMIA DELL'ISTITUTO COMPRESIVO ESISTENTE</p>

PROVINCIA DI BARI

Comune sede dell'istituto	Denominazione istituto	a.s. 2011/2012 (situazione attuale)	a.s. 2012/2013 (proposta intervento)	delibera comunale	PARERE U.S.R. PUGLIA	DECISIONE DELLA REGIONE
Sannicandro			Di mantenere l'attuale situazione per le scuole dell'infanzia, Primaria e Secondaria di 1° grado o modificare la situazione che sia ritenuta strettamente necessaria e urgente, con l'approvazione di una puntuale proposta di adeguamento.	Delibera n. 108 del 14/11/2011	PARERE NEGATIVO. Si propone in alternativa, la istituzione di 1 solo istituto comprensivo nel territorio comunale (CD "S.G. Bosco" + SM "Manzoni").	SI AUTORIZZA L'ISTITUZIONE DI 1 ISTITUTO COMPRENSIVO (CD "S.G. Bosco" + Scuola Sec. 1° grado "Manzoni") TOT. 976 alunni
Santeramo in Colle			Di adottare la proposta di piano di dimensionamento della rete scolastica 2012/2013, come di seguito articolato: a) mantenimento delle due direzioni didattiche del 1° circolo (di 1042 alunni) e 2° circolo (di 1207 alunni), in quanto autonome e ben dimensionate rispetto ai parametri della normativa vigente; b) Accorpamento della Scuola Media S.G. Bosco alla Scuola Media F. Netti, con una popolazione scolastica complessiva di n. 1017 alunni, in coerenza con il dimensionamento previsto dalle norme; c) Impegno a raggiungere gli obiettivi individuati dalle vigenti disposizioni in una ottica di necessaria gradualità e in una prospettiva di flessibilità e di equilibrio territoriale, al fine della futura aggregazione di istituti comprensivi.	2ª Delibera n. 6 del 18/01/2012 (Commissario Straordinario) in sostituzione Delibera n. 96 del 12/11/2011	PARERE NEGATIVO. Tenuto conto della riforma ordinamentale di cui all'art. 19, comma 4 L. 111/2011. La Regione Puglia vorrà valutare, d'intesa con l'ente locale e le comunità scolastiche interessate, la possibilità di configurare, fin dall'a.s. 2012/13, 3 istituti comprensivi sul territorio comunale.	SI AUTORIZZA L'ISTITUZIONE DI N.3 ISTITUTI COMPRENSIVI (proposta a) della seconda delibera del Comune: 1.L.C. > Sc.inf. Quasimodo + Sc.prim. Bailla + Scuola sec.1° gr. S.G. Bosco 2.L.C. > Sc.inf. Montefreddo + Sc.prim. San Francesco + Scuola sec.1° gr. Netti (2° plesso) 3.L.C. > Sc.inf.Hero Paradiso + Sc.inf.Romita + Sc.prim.Hero Paradiso + Sc.prim.Umberto 1° + Scuola sec.1° gr. Netti (1° plesso)
Terlizzi			Istituzione di n. 2 Istituti Comprensivi delle scuole dell'infanzia, Primaria e Secondaria di 1° grado e di n.1 Direzione Didattica (Plessi di Scuola dell'Infanzia e di Scuola Primaria), attraverso un percorso programmatico triennale. DIR. DID. 1° Circolo Pappagallo; Primaria Pappagallo - cl. n. 40; Scuola Infanzia "Via Tripoli" - cl. n. 6; Sc. Infanzia "Viale Pacecco" - cl. n. 3; Sc. Infanzia Campo Sportivo - cl. n. 4; TOTALE alunni n. 1024. ISTITUTO COMPRENSIVO: Sec. 1° Grado Moro - Fiore - cl. n. 18; Primaria Don Bosco/Viale Indipendenza - cl. n. 12; Sc. Infanzia De Napoli - cl. n. 6; Sc. Infanzia San Remo - cl. n. 4; Sc. Infanzia Pacecco - cl. n. 4; TOTALE alunni n. 1029. ISTITUTO COMPRENSIVO: Sec. 1° Grado Gesmundo - cl. n. 22; Primaria Don Bosco Via Millico - cl. n. 18; Sc. Infanzia "Sarcone" - cl. n. 3; TOTALE alunni n. 1025.	Delibera n. 119 del 15.11.2011	Tenuto conto della consistenza della popolazione scolastica del 1° ciclo, si condivide la istituzione di n. 3 istituti comprensivi a decorrere dall'A.S. 2012/2013, la cui configurazione si demanda alla Regione Puglia, tenendo conto di quanto deliberato dall'Ente Locale in data 15.11.2011, nonché della richiesta avanzata dai genitori degli alunni frequentanti il 2° Circolo didattico "S.G. Bosco".	SI RINVIÀ PIANO DIMENSIONAMENTO AL 2013/2014
Toritto			Costituzione I.C. tra Circolo Didattico "Manzoni" e Sc. Secon. 1° Gr. "San Giovanni Bosco"	Delibera n. 150 del 7/12/2011	In assenza di Delibera comunale, si propone la istituzione di un solo istituto comprensivo (C.D. "Manzoni" + S.M. "S.G. Bosco).	SI AUTORIZZA L'ISTITUZIONE DI N. 1 ISTITUTO COMPRENSIVO come proposto dall'Amm. Comunale + PLESSO BINETTO della Scuola 1° grado "Giovanni XXIII" di Grumo Appula

## PROVINCIA DI BARI

Comune sede dell'istituto	Denominazione istituto	a.s. 2011/2012 (situazione attuale)	a.s. 2012/2013 (proposta intervento)	delibera comunale	PARERE U.S.R. PUGLIA	DECISIONE DELLA REGIONE
Triggiano			Prevedere l'istituzione di n.2 Istituti Comprensivi nel territorio di Triggiano, così definiti: 1) Scuola Secondaria di 1° grado "De Amicis" e "Scuola dell'infanzia/Primaria "Giovanni XXIII" ; 2) Scuola dell'infanzia/Primaria "San Giovanni Bosco e scuola Secondaria di 1° grado "Mons. N. di Zonno".	Delibera n.65 del 15/11/2011 e nota del Comune del 24/01/2012	PARERE POSITIVO alla istituzione dei 2 istituti comprensivi, come proposto dall'ente locale.	SI RINVIA PIANO DIMENSIONAMENTO AL 2013/2014
Turi			Di approvare il piano Comunale di riorganizzazione della Rete scolastica a.s. 2012/2013 (all.C), prevedendo la costituzione sul territorio di Turi, di un istituto comprensivo che accorpri gli istituti scolastici della Scuola dell'infanzia e primaria con la Scuola Secondaria di 1° grado.	Delibera n.131 del 14/11/2011	PARERE POSITIVO alla istituzione di 1 solo istituto comprensivo sul territorio comunale.	SI AUTORIZZA L'ISTITUZIONE DI N. 1 ISTITUTO COMPRESIVO come proposto dall'Amm.Comunale
Valenzano					In assenza di delibera comunale, si propone la istituzione di n. 2 istituti comprensivi, la cui articolazione viene demandata alla Regione Puglia.	SI DISPONE l'istituzione di N. 2 ISTITUTI COMPRESIVI 1° I.C. > Scuola Sec. 1° gr. Capozzi - Galliei (solo sede centrale Capozzi), + Circolo Didattico valenzano (solo primaria De Bellis, infanzia Rodari, infanzia Agazzi); 2° I.C. > Scuola Sec. 1° gr. Capozzi- Galliei (solo sede succursale Galliei), + Circolo Didattico Valenzano (solo primaria Giovanni XXIII, primaria M.T. di Calcutta, infanzia Don Bosco, infanzia Montessori).



**Regione Puglia**

Area Politiche per la Promozione del Territorio, dei Saperi e dei Talenti  
 Servizio Scuola Università e Ricerca

*Allegato "A"*

**PIANO DIMENSIONAMENTO RETE SCOLASTICA A.S. 2012/2013 - SCUOLE ISTRUZIONE DI 1° CICLO  
 PROVINCIA di BARLETTA - ANDRIA - TRANI**

nr	Comuni	Proposte	Note	Parere U.S.R. Puglia	DECISIONE DELLA REGIONE
1	Andria	<p>si prende atto di quanto deliberato dalla Giunta Comunale che ha proposto la costituzione di nr.8 Istituti comprensivi, secondo quanto deliberato a maggioranza assoluta dai Dirigenti scolastici, nella seduta del 9.11.11. L'attuazione di tale dimensionamento avverrà gradualmente, con la piena operatività a partire dal 2014/15. Il Comune dispone la soppressione, a partire dall'a.s.2012/13 del plesso "Rosmini II" appartenente all'8° Circolo didattico con il trasferimento degli alunni e del personale al plesso della scuola dell'infanzia Don Milani;</p>	<p>deliberazione di Giunta Comunale n.326 del 15.11.11 (allegata in copia) e nota del Comune prot.n.5889 del 23/01/2012</p>	<p><b>PARERE FAVOREVOLE</b> alla istituzione di n. 8 Istituti comprensivi, così come determinati dall'Amn.ne Com.le. IV compresi i corsi di scuola media ad indirizzo musicale attualmente funzionanti. Detta istituzione, tenuto conto di quanto previsto dall'art. 19, commi 4, 5 e 5 bis della L. 111/2011 e s.m.i., andrà attuata fin dall'A.S. 2012/2013.</p>	<p>SI AUTORIZZA L'ISTITUZIONE DI 6 DEGLI 8 I.C. come determinati dal COMUNE:                      1° I.C. &gt; Sc.prim. Don Bosco + Sc.prim.Rodari+ Sc.prim.Padre Pio Via Murge + Sc.sec.1° gr.Manzoni TOT.1413 alunni                      2° I.C. &gt; Sc.prim.San Valentino + Sc.prim.Federico II Svevia(P.zza Caduti) + Sc.inf.Giovanni XXIII(San Valentino) + Sc.inf.P.zza Caduti sul Lavoro + Sc.inf.Colliodi (Via Deo Normanno)+ Sc.inf.Via Imperatore + Sc.sec.1° gr.Salvemini TOT.1427 alunni                      3° I.C. &gt; Sc.prim.A.Mariano+ Sc.prim.Inchingolo + Sc.inf.Mariano (Via Malpighi) + Sc.inf.E.Morante-Martiri Belfiore + Sc.inf.Loranzini(Via Malpighi) + Sc.sec.1° gr. Fermi TOT.1080 alunni                      4° I.C. &gt; Sc.prim.Verdi + Sc.inf.Carella(Via Bisceglie) + Sc.inf.Carella (Via Verdi) + Sc.sec.1° gr. Cafaro TOT.1438 alunni                      5° I.C. &gt; Sc.prim.A.Moro + Sc.prim.Iannuzzi + Sc.prim.Di Donna(Spec.) + Sc.inf.Montessori + Sc.sec.1° gr. Di Donna TOT.943 alunni                      6° I.C. &gt; Sc.prim.Della Vittoria +Sc.prim.Giovanni Paolo II (Maratdo) + Sc.inf.De Amicis (Rione Maratdo) + Sc.sec.1° gr. Vaccina + Sc.inf.Sorelle Agazzi(Via Catullo) TOT.1798 alunni</p> <p>SI RINVIÀ L'ISTITUZIONE DEGLI ALTRI I.C.AL 2013/2014.</p>



## PROVINCIA di BARLETTA - ANDRIA - TRANI

nr	Comuni	Proposte	Note	Parere U.S.R. Puglia	DECISIONE DELLA REGIONE
2	Canosa	si prende atto di quanto deliberato dalla Giunta Comunale che ha proposto la costituzione di nr. 3 Istituti comprensivi così distinti: 1) Ugo Foscolo - Enzo De Muro Lomanto; 2) Giovanni Bovio - Giuseppe Mazzini; 3) Mauro Carella - P.M.A. Losito, così come riportato dettagliatamente nella su indicata deliberazione di G.C.;	deliberazione di Giunta Comunale n.332 del 14.11.11 (allegata in copia)	<b>PARERE FAVOREVOLE</b> alla istituzione di n. 3 Istituti comprensivi nell'ambito del 1° ciclo di istruzione, a decorrere dall'A.S. 2012/2013, così come determinati dall'Amm.ne Com.le.	<b>SI AUTORIZZA L'ISTITUZIONE DI N. 3 ISTITUTI COMPRESNSIVI</b> come proposti dall'Amm.ne Com.le: 1) Foscolo- De Muro-Lomanto, 2) G.Bovio- G.Mazzini,3)Mauro carella-P.M.A. Losito.
3	Barletta	Si prende atto di quanto deliberato dalla Giunta Comunale che ha proposto l'istituzione di n.9 Istituti Comprensivi, dando atto comunque che dovrà essere assicurata la continuità didattica dell'indirizzo musicale tutt'ora attivo presso la Scuola Secondaria di I grado "E. Fieramosca" e presso entrambi i plessi della Scuola Secondaria di I grado "R. Dimiccoli" (sez. H-G del plesso di via Casale e sezioni A-B del plesso di via Mura del Carmine), qualunque sia il polo scolastico al quale entrambi verranno abbinati, fermo restando l'attuale organico ed il numero di ore di lezione svolte da ciascun insegnante di strumento musicale. L'Ente chiede inoltre che la proposta possa essere attuata a partire dall'a.s.2013/2014, mantenendo le autonomie scolastiche fino al suddetti termine. In caso di accoglimento da parte della Regione Puglia della continuità didattica dell'indirizzo musicale su indicata, e comunque nelle more dell'attuazione definitiva del piano di dimensionamento scolastico, che dovrà essere assicurata l'autonomia di tutti gli attuali Circoli Didattici e di tutte le Scuole Secondarie di I Grado della città di	deliberazione di Giunta Comunale n.240 del 28.11.11 (allegata in copia)	<b>PARERE FAVOREVOLE</b> alla istituzione di n. 9 Istituti comprensivi, così come determinati dall'Amm.ne Com.le, ivi compresi i corsi di scuola media ad indirizzo musicale attualmente funzionanti.Detta istituzione, tenuto conto di quanto previsto dall'art. 19, commi 4, 5 e 5 bis della L. 111/2011 e s.m.i., andrà attuata fin dall'A.S. 2012/2013.	<b>SI AUTORIZZA L'ISTITUZIONE DI N. 2 ISTITUTI COMPRESNSIVI</b> , (proposta in subordine del Comune): 4°I.C.>5° C.D. inf.San. Ruggero + prim. succ.S.Ruggero+inf. Dimiccoli Mura del Carmine+2° C.D.inf.Rodari+ inf.De Nicola+Musti+SMS Dimiccoli via Mura del Carmine) <b>TOTALE ai.1431</b> 6°I.C.>7° C.D.inf.+4° C.D.prim.+SMS Dimiccoli via Casale) <b>TOTALE ai.860</b> <b>SI RINVIÀ</b> completamente del dimensionamento al 2013/2014

## PROVINCIA di BARLETTA - ANDRIA - TRANI

nr	Comuni	Proposte	Note	Parere U.S.R. Puglia	DECISIONE DELLA REGIONE
4	Bisceglie	si prende atto di quanto deliberato dalla Giunta Comunale ovvero che sussistono le condizioni per mantenere la rete scolastica, così come oggi esistente atteso che il dimensionamento delle istituzioni scolastiche sul territorio comunale è tale da confermarle come istituzioni autonome;	deliberazione di Giunta Comunale n.355 del 15.11.11	<b>PARERE NEGATIVO</b> , in quanto la deliberazione del Comune di Bisceglie contrasta con le disposizioni di cui art. 19, commi 4, 5 e 5 bis della L. 111/2011 e s.m.i.. Si propone, in alternativa, la creazione di <b>istituti comprensivi nel numero massimo di 6</b> demandandone l'articolazione alla Regione Puglia, d'intesa con l'Ente Locale.	<b>SI RINVIA ALL'A.S.2013/2014 LA COSTITUZIONE DI ISTITUTI COMPRESIVI</b>
5	Margherita di Savoia	si prende atto di quanto deliberato dalla Giunta Comunale che ripropone l'attivazione di un CPIA, presso la scuola secondaria di 1° grado G. Pascoli e nulla si riporta in merito alla proposta di costituzione di istituti comprensivi;	deliberazione di Giunta Comunale n.202 del 15.11.11	<b>PARERE NEGATIVO</b> , tenuto conto delle disposizioni di cui all'art. 19, commi 4, 5 e 5 bis della L. 111/2011 e s.m.i.. Si propone, in alternativa, la costituzione di <b>un unico istituto comprensivo</b> ove far confluire le istituzioni del 1° ciclo funzionanti sul territorio comunale.	<b>SI AUTORIZZA L'ISTITUZIONE DI UN UNICO ISTITUTO COMPRESIVO Totale al. 1200</b>
6	Minervino Murge	si prende atto di quanto comunicato con nota dal Dirigente del settore Cultura del Comune ovvero mantenimento della situazione attuale;	nota del settore Cultura prot.n.13185 del 24.11.11	<b>PARERE FAVOREVOLE</b>	<b>SI CONFERMA L'ATTUALE ASSETTO</b>
7	Spinazzola	si prende atto di quanto deliberato dalla Giunta Comunale che propone la costituzione di un <b>Polo scolastico verticale autonomo</b> comprensivo di: scuola dell'infanzia Mazzini e Botta, scuola primaria Mazzini e Ciani, scuola secondaria di 1° De Cesare, scuola secondaria di 2° ITIS Fermi, scuola sec. di 2° Liceo linguistico per un totale di nr. 818 alunni. Si fa presente che questo Ente, con competenza per le scuole secondarie di secondo grado, in caso di accoglimento in via definitiva, si riserva la stipula di una convenzione con il Comune per l'assunzione degli oneri, relativi alla gestione di spese di propria competenza;	delibera di Giunta Comunale n.128 del 30.09.11	<b>PARERE NEGATIVO</b> circa la verticalizzazione totale dell'offerta formativa presente nel comune. Tale possibilità, infatti, è limitata alle piccole isole, ai Comuni montani e alle aree geografiche contraddistinte da specificità etniche o linguistiche che si trovino in condizioni di particolare isolamento (art. 2, comma 3, D.P.R. 233/98). Si propone, in alternativa, il mantenimento dell'assetto attuale.	<b>SI CONFERMA L'ATTUALE ASSETTO</b>
8	S. Ferdinando di Puglia	si prende atto di quanto deliberato dal Commissario Straordinario che esprime parere favorevole alla costituzione di nr. 1 Istituto Comprensivo costituito dal Circolo didattico De Amicis (con n.2 plessi di scuola primaria e n.6 plessi scuola dell'infanzia) e la scuola media Giovanni XXIII. Nel deliberato il Comune auspica che tale dimensionamento possa realizzarsi effettivamente dal 2013/14, al fine di porre in essere un efficace e graduale percorso programmatico;	deliberazione del Commissario Straordinario con poteri del Consiglio Comunale n.27 del 15.11.11	<b>PARERE POSITIVO</b> circa la creazione di <b>un istituto comprensivo</b> , comprendente il C.D. "De Amicis" e la scuola media "Giovanni XXIII", da attuarsi comunque a decorrere dall'A.S. 2012/2013.	<b>SI AUTORIZZA L'ISTITUZIONE DI UN ISTITUTO COMPRESIVO come determinato dal Comune: C.D. "De Amicis", Scuola Media S. "Giovanni XXIII" TOT. 1629 alunni</b>

**PROVINCIA di BARLETTA - ANDRIA - TRANI**

nr	Comuni	Proposte	Note	Parere U.S.R. Puglia	DECISIONE DELLA REGIONE
9	Trani	<p>si prende atto della nota comunicata dal Dirigente della V Ripartizione del Comune con la quale si programma la costituzione di n.5 Istituti Comprensivi. Essi sono stati individuati partendo dalla presenza in città di 7 (sette) Istituzioni Scolastiche Autonome: 1° Circolo Didattico "De Amicis", il "Circolo Didattico "Petronelli", il "Circolo Didattico "D'Annunzio", IV Circolo Didattico "Beltrani", Scuola Media di 1° grado "Baldassarre", Scuola Media di 1° grado Bovio - Palumbo", Scuola Media di 1° grado "G. Rocca". 4. Il Comune ritiene che il nuovo assetto dimensionale debba rappresentare un obiettivo da raggiungere attraverso un percorso programmatico triennale, partendo dal prossimo anno scolastico, arrivando a stabilità solo nel triennio successivo. L'Ente si riserva qualora necessario di modificare il nuovo dimensionamento scolastico qualora da esso ne possa derivare disagio alle famiglie, compromissione al mantenimento di scuole di qualità e di un offerta formativa qualificata nonché</p> <p>compromissione del mantenimento dei posti di lavoro; Il Comune ritiene, tra l'altro, necessario evidenziare che il nuovo assetto dimensionale sotto riportato non sarà di fatto attuato qualora i rilievi di incostituzionalità del citato provvedimento sollevati dalla Regione Puglia e da altre Regioni vengano accolti favorevolmente, con la naturale conseguenza per questa città dell'attuale mantenimento delle Istituzioni Scolastiche Autonome così come determinato in ottemperanza al DPR 18 Giugno 1998 N. 233 e s. m. i.;</p>	<p>nota del 25.11.11. prot. n. 42491 (allegata in copia)</p>	<p><b>PARERE FAVOREVOLE</b> alla istituzione di n. <b>5 Istituti comprensivi</b>, così come determinati dall'Amm.ne Com.le, ivi compresi i corsi di scuola media ad indirizzo musicale attualmente funzionanti. Detta istituzione, tenuto conto di quanto previsto dall'art. 19, commi 4, 5 e 5 bis della L. 111/2011 e s.m.i., andrà attuata fin dall'A. S. 2012/2013.</p>	<p><b>SI RINVIÀ DIMENSIONAMENTO al 2013-2014</b></p>
10	Trinitapoli	<p>si prende atto della proposta di mantenimento dello stato attuale, dal momento che l'accorpamento tra la scuola di I grado Garibaldi (nr. Alunni 622) e la direzione didattica Don Milani (nr. Alunni 1364), comporterebbe un Istituto comprensivo di nr. 2000 circa alunni.</p>	<p>nota del 15.11.11 prot. n. 10119</p>	<p>In assenza di una deliberazione dell'Ente Locale, si propone la creazione di n. <b>2 Istituti Comprensivi</b>, la cui articolazione si demanda alla Regione Puglia, d'intesa con l'Amm.ne Com.le</p>	<p><b>SI RINVIÀ DIMENSIONAMENTO AL 2013/2014</b></p>



**Regione Puglia**

Area Politiche per la Promozione del Territorio, dei Superi e dei Talenti  
 Servizio Scuola Università e Ricerca

Allegato "A"

PIANO DIMENSIONAMENTO RETE SCOLASTICA A.S. 2012/2013 - SCUOLE ISTRUZIONE 1° CICLO

PROVINCIA DI BRINDISI

N.	COMUNE SEDE DELL'ISTITUTO	ISTITUZIONE SCOLASTICA		a.s. 2011/2012* (situazione attuale)	a.s. 2012/2013* (proposta intervento)	Estremi DELIBERA COMUNALE	PARERE U.S.R. PUGLIA	DECISIONE DELLA REGIONE
		CODICE MECCANOG RAFICO	DENOMINAZIONE ISTITUTO					
1	BRINDISI		San Lorenzo (primaria) 251		ISTITUTO COMPRENSIVO "CENTRO" ALUNNI 1.000	N.11 DEL 25.11.2011	PARERE FAVOREVOLE	SI AUTORIZZA L'ISTITUZIONE DI 9 ISTITUTI COMPRESIVI come proposti dall'Amministrazione Comunale, con unificazione dell'indirizzo musicale alla Scuola sec. I° grado "Salvemini"
			San Lorenzo (infanzia) 117					
			Via Dei Mille (primaria) 129					
			Via Dei Mille (infanzia) 69					
			Montesson (infanzia) 74					
			Livio Tempesta (primaria) 148					
			Salvemini (media) 212					
			Perasso (primaria) 291					
			Perasso (infanzia) 93					
			Perrino - Via Basento (primaria) 78					
			Perrino - Via Ofanto (infanzia) 54					
			La Rosa (primaria) 27					
			Via Maglie (infanzia) 80	NON ESISTENTE				
			Virgilio (media) 300					
			Rodari (primaria) 206					
			Rodari (infanzia) 97					
			Cappuccini (primaria) 252					
	Cervellati (infanzia) 99							
	Pizzigoni (infanzia) 73							
	Leonardo Da Vinci (media) 360							
	Collodi (primaria) 436							
	Parco Magrone 107							
	Via Cicerone (primaria) 124							
	Via Cicerone (infanzia) 63							
	Giulio Cesare (media) 425							
	Don Milani (primaria) 440							
	Don Bosco-Via Magenta (infanzia) 126							
	Marco Pacuvio (media) 370							
	L.Piaget (infanzia) 112							
	Bozzano (via Austria) (primaria) 395							
	Via Austria (infanzia) 101							
	Via Germania (Viale Europa)(infanzia) 100							
	Marzabotto (media) 426							
					ISTITUTO COMPRENSIVO BOZZANO 1.022		PARERE FAVOREVOLE	

## PROVINCIA DI BRINDISI

N.	COMUNE SEDE DELL'ISTITUTO	ISTITUZIONE SCOLASTICA		a.s. 2011/2012* (situazione attuale)	a.s. 2012/2013* (proposta intervento)	Estremi DELIBERA COMUNALE	PARERE U.S.R. PUGLIA	DECISIONE DELLA REGIONE
		CODICE MECCANOG RAFICO	DENOMINAZIONE ISTITUTO					
			Viale Da Vinci (primaria) 108 Via Mantegna (primaria) 209 Via Modigliani 16 (infanzia) 120 Via Modigliani 8 (infanzia) 82 Via Mantegna (media) 88 Crudomonte (primaria) 241 Crudomonte (infanzia) 105 Pierini (primaria) 285 Agazzi (infanzia) 72 Aporti (infanzia) 73 Santa Rita (infanzia) 98 Mameli (media) 137 Tuturano (primaria) 191 Tuturano-S. Pio (infanzia) 49 Tuturano-S. Antonio (infanzia) 44 Tuturano-Don Bosco (media) 113 Cala (primaria) 223 La Nostra Famiglia (primaria) 40 Mariano d'Italia (primaria) 231 Boschetti Alberti (infanzia) 155 Kennedy (media) 342		ISTITUTO COMPRESIVO SANT'ELIA-COMMENDA 953	N.11 DEL 25.11.2011	PARERE FAVOREVOLE	
	BRINDISI				ISTITUTO COMPRESIVO PARADISO - TUTURANO 1.062		PARERE FAVOREVOLE	
					CASALE 991		PARERE FAVOREVOLE	
2	CAROVIGNO				Istituto Comprensivo con n° 1.672 alunni: - 1° Circolo Didattico n° 693 alunni; - 2° Circolo Didattico n° 491 alunni; - Scuola Media Statale "Cavallo - Morelli" n° 488 alunni.	N. 253 DEL 15.11.2011 e nota Assessorile del 17/01/2012	PARERE FAVOREVOLE	SI AUTORIZZA L'ISTITUZIONE DI N. 2 ISTITUTI COMPRESIVI, come determinati dal Comune: 1. I.C. > 1° CIRCOLO "N. BRANDI" + sec. I grado "S. MORELLI" 2. I.C. > II° CIRCOLO "F. LANZILOTTI" + Sec. I Grado "A.M. CAVALLO"
3	CEGLIE MESSAPICA				costituzione di n° 2 istituti comprensivi così composti: - 1° Circolo Didattico "E. De Amicis" accorpato alla Scuola Secondaria di primo grado Plesso 2 - ex "G. Pascoli", con n° 40 classi e n° 845 alunni, - 2° Circolo Didattico "G. Bosco" accorpato alla Scuola Secondaria di primo grado Plesso 1 - ex "L. da Vinci", con n° 40 classi e n° 884 alunni.	N. 216 DEL 16.11.2011	PARERE FAVOREVOLE	SI AUTORIZZA L'ISTITUZIONE DI N. 2 ISTITUTI COMPRESIVI come determinati dal Comune: 1. I.C. > C.D. De Amicis - Scuola Sec. I grado Plesso 2 ex G. Pascoli tot. al. n.845; 2. I.C. > 2° Circolo Didattico "G. Bosco" - Scuola Secondaria I° grado Plesso 1 - ex "L. da Vinci", tot al n° 884 alunni
4	CISTERNINO				- mantenere e confermare la distinta autonomia della scuola primaria e della scuola secondaria di primo grado - in subordine, chiede che almeno si sopraffacci per il prossimo anno scolastico ad eventuale accorpamento.	N. 226 DEL 11.11.2011	PARERE NEGATIVO. Si propone, in alternativa, la istituzione di un Istituto comprensivo formato da C.D. Via Roma + S.M.S. Manzoni TOT. 1172 alunni	SI DISPONE L'ISTITUZIONE DI UN UNICO ISTITUTO COMPRESIVO composto da C.D. Via Roma + S.M.S. Manzoni TOT. 1172 alunni

## PROVINCIA DI BRINDISI

N.	COMUNE SEDE DELL'ISTITUTO	ISTITUZIONE SCOLASTICA		a.s. 2011/2012* (situazione attuale)	a.s. 2012/2013* (proposta intervento)	Estremi DELIBERA COMUNALE	PARERE U.S.R. PUGLIA	DECISIONE DELLA REGIONE
		CODICE MECCANOG RAFICO	DENOMINAZIONE ISTITUTO					
5	ERCHIE				tenere invariata, per l'anno scolastico 2012/2013, la rete scolastica totale, consentendo di dare inizio ai lavori preparatori perché la Direzione didattica venga accorpata all'Istituto Comprensivo "G. Pascoli" a partire dall'anno scolastico 2013/2014. Qualora ciò non sia consentito, tale scelta si intende anticipata all'a.s. 2012/2013.	N. 172 DEL 21.11.2011	PARERE FAVOREVOLE alla istituzione di un solo I.C. a partire dall'A.S. 2012/2013	SI DISPONE L' ISTITUZIONE DI UN ISTITUTO COMPRENSIVO composto da Circolo Did. - Istituto Comprensivo "Pascoli" TOT.992 alunni
6	FASANO				- 1° Circolo Didattico: conferma dello status quo con mantenimento del Plesso periferico di Savellieri; - 2° Circolo Didattico: conferma dello status quo; - Scuola Secondaria di I Grado "G. Bianco" Fasano Centro : conferma dello status quo; - Scuola Secondaria di I Grado "G. Pascoli" Fasano Centro : conferma dello status quo; - Aggregazione del 3° Circolo Didattico di Pezze di Greco, con mantenimento in località Pozzo Faceto del plesso periferico di scuola dell'infanzia e del plesso di scuola primaria, all'Istituto Comprensivo "G. Galilei", per la costituzione di un'unica istituzione di n.1.073 alunni con denominazione "Istituto Comprensivo "G. Galilei" di Pezze di Greco di Fasano (Br) - C.M. BRIC80600R	N.229 DEL 14.11.2011	PARERE NEGATIVO. Si propone, in alternativa, la istituzione dei seguenti I.C.: 1) I.C. "Galilei" Pezze di Greco + 3° C.D. "Bertani" Pezze di Greco; 2) I° C.D. "Colliodi" Fasano + S.M.S. "Bianco" Fasano; 3) 2° C.D. "Giovanni XXIII" Fasano + S.M.S. "Pascoli" Fasano.	SI DISPONE L' ISTITUZIONE ISTITUTO COMPRENSIVO "Galilei" Pezze di Greco + 3° C.D. "Bertani" Pezze di Greco, aggregazione delle Scuole sec. di 1° grado "G. Bianco" e "G. Pascoli". Si rinvia completamente piano dimensionamento al 2013-14.
7	FRANCAVILLA FONTANA				ISTITUZIONE DI 3 I.C. 1° I.C. > 1° C.D. "Moro" 936 + SMS "Marone" 452 TOT. 1390 alunni 2° I.C. > 2° C.D. "Villa" 1160 + SMS "S.F. D'Assisi" 486 TOT 1551 alunni 3° I.C. > 3° C.D. "De Amicis" 936 + SMS "Billotta" 458 TOT 1394 alunni	N.368 DEL 2.12.2011	PARERE FAVOREVOLE	SI AUTORIZZA L'ISTITUZIONE DI N. 3 ISTITUTI COMPRENSIVI: 1° I.C. > 1° C.D. "Moro" + SMS "Marone" 2° I.C. > 2° C.D. "Villa" + SMS "Billotta" 3° I.C. > 3° C.D. "De Amicis" + SMS S.F.D'Assisi"
8	LATIANO				formazione di un Istituto Comprensivo composto dalla Direzione Didattica e dalla Scuola Secondaria di 1° Grado "Croce-Monasterio", con n° 1.415 alunni	N. 194 DEL 23.11.2011	PARERE FAVOREVOLE	SI AUTORIZZA L'ISTITUZIONE DI 1 COMPRENSIVO composto da Circ. Didattico e Scuola sec. 1° grado "Croce-Monasterio" tot. AL1415
9	MESAGNE				confermare, per l'anno scolastico 2012-2013, per i gradi di istruzione di propria competenza, l'assetto della rete scolastica esistente con avvio, d'intesa con le Direzioni scolastiche interessate, di ogni utile iniziativa per sostenere il processo di connessione e condivisione didattico-formativa tra le scuole dell'infanzia, Primarie e Secondarie di 1° grado, funzionale alla futura aggregazione delle stesse, quale risultanza di ponderata strategia di programmazione pluriennale dell'offerta formativa.	N. 312 15.11.2011	PARERE NEGATIVO. Si propone, in alternativa, la istituzione di due I.C.: 1) 1° C.D. "Carducci" + S.M.S. "Materdona - Moro" (plesso Materdona) 2) 2° C.D. "Giovanni XXIII" + S.M.S. "Materdona - Moro" (plesso Moro)	SI RINVIA ALL'A.S.2013/2014 L'ISTITUZIONE DI ISTITUTI COMPRENSIVI



**PROVINCIA DI BRINDISI**

N.	COMUNE SEDE DELL'ISTITUTO	ISTITUZIONE SCOLASTICA		a.s. 2011/2012* (situazione attuale)	a.s. 2012/2013* (proposta intervento)	Estremi DELIBERA COMUNALE	PARERE U.S.R. PUGLIA	DECISIONE DELLA REGIONE
		CODICE MECCANOGRAFICO	DENOMINAZIONE ISTITUTO					
10	ORIA				<p>- creazione di un Istituto Comprensivo autonomo che aggrega la Scuola Secondaria di 1° Grado alla Direzione Didattica 1° Circolo "E. De Amicis", da cui verrebbe scissa la Scuola dell'infanzia "De Marzo", con una popolazione scolastica pari a 982 studenti;</p> <p>- mantenimento dell'autonomia della Direzione Didattica 2° Circolo "Camillo Monaco" a cui si aggrega la Scuola dell'infanzia "De Marzo", con una popolazione scolastica pari a 644 studenti.</p>	<p>N. 75 DEL 23.11.2011</p>	<p>PARERE NEGATIVO. Si propone, in alternativa, la istituzione di due I.C.:</p> <p>1) 1° C.D. "De Amicis" + S.M.S. "Milizia - Fermi" (plesso Milizia)</p> <p>2) 2° C.D. "Monaco" + S.M.S. "Milizia - Fermi" (plesso Fermi)</p>	<p>SI DISPONE L' ISTITUZIONE DI N. 2 ISTITUTI COMPENSIVI</p> <p>1° I.C. &gt; C.D. "De Amicis" + Scuola sec. 1° gr. "Milizia - Fermi" (plesso Milizia)</p> <p>2° I.C. &gt; C.D. "Monaco" + Scuola sec. 1° gr. "Milizia - Fermi" (plesso Fermi)</p>
11	OSTUNI				<p>- costituzione di un 1° Istituto Comprensivo così composto: 3° Circolo Didattico + Scuola Media Statale di 1° grado "Bosco" + Scuola dell'infanzia "A. Moro", per un totale complessivo di 1.539 alunni;</p> <p>- costituzione di un 2° Istituto Comprensivo così composto: 1° Circolo Didattico + Scuola Media Statale di 1° grado "Barnaba" + Scuola dell'infanzia "Andersen" + Scuola Primaria "Vilaje" + "La Nostra Famiglia" per un totale di 1.465 alunni.</p>	<p>N. 316 DEL 24.11.2011 e del n.2 del 19.1.2012</p>	<p>PARERE FAVOREVOLE</p>	<p>SI AUTORIZZA L'ISTITUZIONE DI 3 ISTITUTI COMPENSIVI, come determinati dal Comune con DGC n.2 /2012:</p> <p>1° I.C. &gt; 2° Circolo Didattico - Scuola media "S. Giovanni Bosco"</p> <p>TOT. al. 921,</p> <p>I.C. &gt; 1° Circolo Didattico - Scuola Media "Orlandini Barnaba, tot. Al. 1142,</p> <p>3° I.C. &gt; 3° Circolo Didattico tot. al.941 con attivazione sezioni scuola sec. 1° grado</p>
12	SAN DONACI				<p>permanenza dell'Istituto Comprensivo "D. Alighieri" con lo status di Istituto Comprensivo Autonomo, nonché nel caso in cui si dovessero mettere in atto aggregazioni con altri istituti Comprensivi di altri Comuni, di tenere nella dovuta considerazione la storia, ormai consolidata fin dall'anno 2000, dell'autonomia dell'Istituto Comprensivo di San Donaci.</p>	<p>N. 109 DEL 15.11.2011</p>	<p>PARERE NEGATIVO. Si propone, in alternativa, l'aggregazione dell'I.C. di San Donaci all'I.C. di Cellino San Marco</p>	<p>SI DISPONE L'AGGREGAZIONE TRA L'ISTITUTO COMPENSIVO DI SAN DONACI E L'ISTITUTO COMPENSIVO DI CELLINO SAN MARCO TOT. 1117 alunni</p>

## PROVINCIA DI BRINDISI

N.	COMUNE SEDE DELL'ISTITUTO	ISTITUZIONE SCOLASTICA		a.s. 2011/2012* (situazione attuale)	a.s. 2012/2013* (proposta intervento)	Estremi DELIBERA COMUNALE	PARERE U.S.R. PUGLIA	DECISIONE DELLA REGIONE
		CODICE MECCANOG RAFICO	DENOMINAZIONE ISTITUTO					
13	SAN PANCRAZIO SALENTINO				- conferma per l'anno scolastico 2012/2013, chiedendo la proroga della deroga alle vigenti disposizioni, l'autonomia delle due istituzioni scolastiche (Scuola d'infanzia-Primaria e Scuola Secondaria di 1° grado); - per l'anno scolastico 2013/2014, in relazione al numero complessivo degli alunni ed a quanto viene disposto dalla legge 05/07/2011, n. 111, la realizzazione di un Istituto Comprensivo, comprendente la Scuola dell'Infanzia, Primaria e Secondaria di I grado.	N. 134 DEL 14.11.2011	PARERE FAVOREVOLE alla unificazione dei due istituti del 1° ciclo attualmente funzionanti, in un unico istituto comprensivo a decorrere dall'A.S. 2012/13	SI AUTORIZZA L'ISTITUZIONE DI UN ISTITUTO COMPRENSIVO TOT. 990 alunni
14	SAN PIETRO VERNOTICO				- conferma per l'anno scolastico 2012-2013 dell'attuale strutturazione del sistema di istruzione locale con doppia dirigenza relativo alle scuole dell'infanzia, primarie e secondarie di 1° grado, salvo successivo adeguamento entro il termine previsto dalla Regione (anno scolastico 2014-2015); - in subordine ed ove in sede regionale si addivenisse all'aggregazione in istituti comprensivi delle scuole dell'infanzia, primarie e secondarie di primo grado, che tale aggregazione avvenga tra le due istituzioni scolastiche del territorio in quanto una diversa soluzione determinerebbe inevitabili problematiche di ordine logistico-organizzativo con intuibili riflessi negativi sulla qualità dell'offerta formativa del territorio.	N. 236 DEL 11.11.2011	PARERE FAVOREVOLE alla unificazione dei due istituti del 1° ciclo attualmente funzionanti, in un unico istituto comprensivo a decorrere dall'A.S. 2012/13	SI AUTORIZZA L'ISTITUZIONE DI UN ISTITUTO COMPRENSIVO TOT 1211 alunni
15	SAN VITO DEI NORMANNI				Istituzione di due istituti comprensivi, tendenzialmente equamente dimensionati, per l'anno scolastico 2012-2013, riservandosi la predisposizione di apposito piano di aggregazione tra le scuole cittadine.	N. 142 DEL 14.11.2011 e n.7 del 18.1.2012	PARERE FAVOREVOLE alla istituzione di due I.C. dall'A.S. 2012/13. La Regione Puglia dovrà ovviamente procedere alle conseguenti aggregazioni dei plessi in sede di approvazione della Delibera sul Piano di dimensionamento.	SI DISPONE L'ISTITUZIONE DI N. 2 ISTITUTI COMPRESIVI, come determinati dal Comune: 1. I.C. > Scuola Sec. 1° gr. "Meo" + 1° Circolo Didattico 2. I.C. > Scuola Sec. 1° gr. "Buonsanto" + 2° Circolo Didattico.
16	TORCHAROLO				conferma dello status quo dell'istituto Comprensivo "Valesium"	N. 260 DEL 24.11.2011	PARERE NEGATIVO. La Regione Puglia vorrà verificare la possibilità, ai fini previsti dall'art. 19, comma 5 Legge 111/2011, di aggregare all'I.C. di Torcharolo uno dei plessi di scuola dell'infanzia e/o primaria del C.D. "De Simone" di San Pietro Vernotico.	SI DISPONE L'AGGREGAZIONE ALL'I.C. di Torcharolo del plesso di scuola dell'infanzia Ovidio De Croly di San Pietro Vernotico.

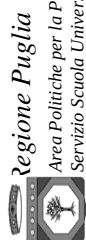

Area Politiche per la Promozione del Territorio, dei Saperi e dei Talenti  
 Servizio Scuola Università e Ricerca

Allegato "A"

PIANO DIMENSIONAMENTO RETE SCOLASTICA A.S. 2012/2013 - SCUOLE ISTRUZIONE 1° CICLO

PROVINCIA DI FOGGIA

NR.	COMUNE SEDE DELL'ISTITUTO	ISTITUZIONE SCOLASTICA		a.s. 2011/2012 * (situazione attuale)	a.s. 2012/2013 * (proposta intervento)	Estremi DELIBERA COMUNALE	PROPOSTA ENTE PROVINCIA	PARERE U.S.R. PUGLIA	DECISIONE DELLA REGIONE
		CODICE MECCANOGRAFICO	DENOMINAZIONE ISTITUTO						
1	ACCADIA	FGIC819005	VIA ROMA - ACCADIA	ISTITUTO COMPRENSIVO Giovanni XXIII	Mantenimento dell'autonomia e in subordine di accorpamento all'Istituto Comprensivo di Accadia l'Istituto Comprensivo di Anzano di Puglia-Montelesone di P.	N° 142 del 09/11/2011	Accorpamento tra l'Istituto Comprensivo di Anzano di Puglia e quello di Accadia ( Comuni Montani )	PARERE POSITIVO all'accorpamento tra I.C. di Accadia e I.C. di Anzano di Puglia sede associata di Montelesone di Puglia.	SI AUTORIZZA L'AGGREGAZIONE tra I.C. di Accadia e I.C. di Anzano di Puglia sede associata di Montelesone di Puglia.
2	ANZANO DI PUGLIA -MONTELEONE DI PUGLIA	FGIC81700D	M. BEN. MELINO-ANZANO DI PUGLIA	ISTITUTO COMPRENSIVO Via Rione Puglia	Deroga del mantenimento dell'attuale dimensionamento per un altro anno e in subordine l'accorpamento con l'Istituto comprensivo di Accadia- S.Agata	N° 136 del 14/11/2011	Accorpamento tra l'Istituto Comprensivo di Anzano di Puglia -Montelesone e quello di Accadia ( Comuni Montani )	PARERE NEGATIVO si propone, in alternativa l'aggregazione della sede di Anzano di Puglia all'I.C. di Deliceto, (vedi anche Accadia)	SI AUTORIZZA L'AGGREGAZIONE tra I.C. di Anzano di Puglia e I.C. di Deliceto TOT.692 alunni
3	APRILENA	FGM021006	FIORITTI	Padre Pio	Mantenimento situazione attuale	N° 254 del 02/12/2011	Si sarebbe potuto proporre la costituzione di due Istituti Comprensivi in deroga.	In assenza di un piano comunale, si propone l'accorpamento della S.M.S. "Fioritti" e del C.D. "Torelli"	SI CONFERMA L'ATTUALE ASSETTO
4	ASCOLI SATRIANO	FGIC818009	NICHOLAS GREEN - ASCOLI SATRIANO	ISTITUTO COMPRENSIVO San Ceob	Mantenimento dell'autonomia didattica e in subordine l'istituzione di un nuovo comprensivo con l'aggregazione dell'Istituto Comprensivo di Candela	N° 143 del 11/11/2011	Mantenimento dell'autonomia in deroga con la prospettiva di costituire nel triennio l'aggregazione con altri comprensivi della zona subappenninica	PARERE POSITIVO alla conferma dell'assetto attuale.	SI CONFERMA IL MANTENIMENTO DELL'AUTONOMIA DELL'I.C. TOT.627 alunni
5	BICCARI	FGIC820009	ROSETI	ISTITUTO COMPRENSIVO Valmagliore, Celle San Vito e Faeto	Mantenimento dell'autonomia e in subordine la costituzione di un Istituto comprensivo comprenda i Comuni di Castelluccio, Valmagliore, Celle San Vito e Faeto	N° 159 del 14/11/2011	La proposta del Comune di Biccari non trova la condivisione degli altri Comuni che allo stato sono aggregati alle scuole del primo ciclo di Proia.	PARERE POSITIVO alla conferma dell'assetto attuale, in quanto l'I.C. di Biccari comprende i Comuni montani di Alberona e Roseto Valfortore.	SI CONFERMA IL MANTENIMENTO DELL'AUTONOMIA TOT.627 alunni
	ALBERONA	FGEE82002C	ROSETI	Alberona	mantenimento situazione attuale	N° 90 DEL 14/11/2011			
	ROSETO VALFORTORE	FGEE82003D	ROSETI	Roseto Valfortore					

PROVINCIA DI FOGGIA

NR.	COMUNE SEDE DELL'ISTITUTO	ISTITUZIONE SCOLASTICA		a.s. 2011/2012 * (situazione attuale)	a.s. 2012/2013 * (proposta intervento)	Estremi DELIBERA COMUNALE	PROPOSTA ENTE PROVINCIA	PARERE U.S.R. PUGLIA	DECISIONE DELLA REGIONE					
		CODICE MECCANOGRAFICO	DENOMINAZIONE ISTITUTO											
6	BOVINO	FGIC81600N	VIA DEI MILLE - BOVINO	<table border="1"> <tr> <td>FGIC81600N</td> <td>ISTITUTO COMPRESIVO</td> </tr> <tr> <td>FGEE81602R</td> <td>Panni</td> </tr> <tr> <td>FGEE81603T</td> <td>Castelluccio De Sauro</td> </tr> </table>	FGIC81600N	ISTITUTO COMPRESIVO	FGEE81602R	Panni	FGEE81603T	Castelluccio De Sauro	Mantenimento situazione attuale ( Comune Montano)		PARERE POSITIVO alla conferma dell'assetto attuale, in quanto l'I.C. di Bovino comprende il Comune montano di Panni.	SI CONFERMA IL MANTENIMENTO DELL'AUTONOMIA
FGIC81600N	ISTITUTO COMPRESIVO													
FGEE81602R	Panni													
FGEE81603T	Castelluccio De Sauro													
7	CAGNANO VARANO	FGIC821005	D'APOLITO - CAGNANO VARANO	<table border="1"> <tr> <td>FGIC821005</td> <td>ISTITUTO COMPRESIVO</td> </tr> <tr> <td>FGEE821028</td> <td>Corso Giannone</td> </tr> </table>	FGIC821005	ISTITUTO COMPRESIVO	FGEE821028	Corso Giannone	Mantenimento dell'autonomia	N° 125 del 15/11/2011	Mantenimento situazione attuale ( Comune Montano)	PARERE POSITIVO alla conferma dell'assetto attuale.	SI CONFERMA IL MANTENIMENTO DELL'AUTONOMIA	
FGIC821005	ISTITUTO COMPRESIVO													
FGEE821028	Corso Giannone													
8	CANDELA	FGIC813006	. GIOV. PAOLO II - CANDELA	<table border="1"> <tr> <td>FGIC813006</td> <td>ISTITUTO COMPRESIVO</td> </tr> <tr> <td>FGEE813029</td> <td>PZZA A. Moro</td> </tr> </table>	FGIC813006	ISTITUTO COMPRESIVO	FGEE813029	PZZA A. Moro	Mantenimento dell'autonomia in deroga al limite dei 500 alunni, in quanto il Comune di Rocchetta è montano	N° 141 del 15/11/2011	Mantenimento dell'autonomia in deroga con la prospettiva di valutare nel triennio l'aggregazione con altri comprensivi della zona subappenninica	PARERE POSITIVO alla conferma dell'assetto attuale, in quanto l'I.C. di Candela comprende il Comune montano di Rocchetta Sant'Antonio.	SI CONFERMA IL MANTENIMENTO DELL'AUTONOMIA	
FGIC813006	ISTITUTO COMPRESIVO													
FGEE813029	PZZA A. Moro													
9	CARAPELLE	FGIC822001	MORO ALDO - CARAPELLE	<table border="1"> <tr> <td>FGIC822001</td> <td>ISTITUTO COMPRESIVO</td> </tr> </table>	FGIC822001	ISTITUTO COMPRESIVO	Mantenimento dell'autonomia, che conta 849 alunni, in deroga al dettato normativo e nello specifico al limite numerico in esso previsto.	N° 99 del 11/11/2011	Mantenimento della situazione attuale condividendo la proposta del comune	PARERE POSITIVO alla conferma dell'assetto attuale.	SI CONFERMA IL MANTENIMENTO DELL'AUTONOMIA			
FGIC822001	ISTITUTO COMPRESIVO													
10	CARPINO	FGIC806003	PADRE G. CASTELLI - CARPINO	<table border="1"> <tr> <td>FGIC806003</td> <td>ISTITUTO COMPRESIVO</td> </tr> </table>	FGIC806003	ISTITUTO COMPRESIVO	Propone l'unificazione delle scuole di ogni ordine e grado mediante la verticizzazione e in deroga al limite dei 500 alunni, in quanto l'Istituto comprensivo in quanto Comune montano ai sensi della L.991/1952 e L.857/1957	N° 99 del 10/11/2011	Mantenimento dello stato attuale con richiesta di deroga in quanto comune montano e in prospettiva di un diverso assetto da valutarsi nel triennio.	PARERE POSITIVO alla conferma dell'assetto attuale.	SI CONFERMA IL MANTENIMENTO DELL'AUTONOMIA			
FGIC806003	ISTITUTO COMPRESIVO													
11	CASALNUOVO MONTEROTARO	FGIC82300R	I.C. MANDES - CASALNUOVO M.RO	<table border="1"> <tr> <td>FGIC82300R</td> <td>ISTITUTO COMPRESIVO</td> </tr> <tr> <td>FGEE82302X</td> <td>Attilio Celozzi</td> </tr> <tr> <td>FGEE823031</td> <td>Luigi Zappetta</td> </tr> </table>	FGIC82300R	ISTITUTO COMPRESIVO	FGEE82302X	Attilio Celozzi	FGEE823031	Luigi Zappetta	Per gli Istituti Comprensivi di Casalnuovo Monterotaro, Celenza Valfortore, Pietramontecorvino e Volturino sono possibili i seguenti assetti: 1) Aggregazione tra l'Istituto di Volturino e quello di Pietramontecorvino, l'autonomia dell'I.C. di Celenza in deroga e mantenimento dell'autonomia dell'I.C. di Casalnuovo. 2) Costituzione di un comprensivo derivante dall'accorpamento tra l'I.C. di Volturino e quello di Celenza e l'accorpamento tra l'I.C. di Pietramontecorvino e l'I.C. di Casalnuovo Monterotaro.		PARERE FAVOREVOLE all'accorpamento dell'I.C. di CASALNUOVO MONTEROTARO e dell'I.C. di PIETRAMONTECORVINO	SI DISPONE L'AGGREGAZIONE tra l'I.C. di Pietramontecorvino e l'I.C. di Casalnuovo Monterotaro TOT. 973 alunni
FGIC82300R	ISTITUTO COMPRESIVO													
FGEE82302X	Attilio Celozzi													
FGEE823031	Luigi Zappetta													

PROVINCIA DI FOGGIA

NR.	COMUNE SEDE DELL'ISTITUTO	ISTITUZIONE SCOLASTICA		a.s. 2011/2012 * (situazione attuale)	a.s. 2012/2013 * (proposta intervento)	Esami DELIBERA COMUNALE	PROPOSTA ENTE PROVINCIA	PARERE U.S.R. PUGLIA	DECISIONE DELLA REGIONE	
		CODICE MECCANOGRAFICO	DENOMINAZIONE ISTITUTO							
12	CELENZA VALFORTORE	FGIC82400L	DIOMEDE - CELENZA VALFORTORE	ISTITUTO COMPRESIVO	Propone la costituzione del nuovo Istituto Comprensivo Intercomunale composto dalle scuole dei Comuni confinanti: Celenza Valfortore, Catola, Volturino e Motta Montecorvino raggiungendo così una popolazione scolastica di 629 alunni	N° 105 del 12/11/2011	Per gli Istituti Comprensivi di Catola, Volturino e Motta Montecorvino e Volturino sono possibili i seguenti assetti: 1) Aggregazione tra l'Istituto di Volturino e quello di Pietramontecorvino, mantenimento dell'autonomia dell'I.C. di Casalnuovo Monterotaro.	PARERE FAVOREVOLE all'accorpamento tra l'I.C. di CELENZA VALFORTORE e l'I.C. di VOLTURINO	SI AUTORIZZA L'AGGREGAZIONE tra l'I.C. di CELENZA VALFORTORE e l'I.C. di VOLTURINO TOP.583 al.	
				SS. ANNUNZIATA			N° 51 del 10/11/2011			
				DOTT. EUGENIO CIRIANI						
13	CERIGNOLA	FGIC84600D	DON BOSCO - CERIGNOLA	ISTITUTO COMPRESIVO				PARERE FAVOREVOLE all'accorpamento dell'I.C. "Don Bosco" e il C.D. "Battisti", nonché alla costituzione di un I.C. rivestiente dall'accorpamento della scuola media "Paolillo" e del plesso di scuola dell'Infanzia "25 Aprile" attualmente dipendente dal C.D. "Carducci". Per i rimanenti istituti, si demanda l'individuazione, d'intesa con l'Ente Locale, di soluzioni che consentano il rispetto di quanto previsto dall'art. 19, comma 4 L. 111/2010.	SI AUTORIZZA L'AGGREGAZIONE tra l'I.C. "Don Bosco" e il C.D. "Battisti" TOP.1103 alunni. Si rinvia al 2013-14 completamente piano di dimensionamento	
		FGM04000G	PAOLILLO							
		FGEE03100T	BATTISTI - CERIGNOLA	SCUOLA PRIMARIA	Propone la permanenza della personalità giuridica a tutte le scuole del territorio apportando le seguenti modifiche apportando le seguenti - un'aggregazione fra la scuola media "Don Bosco" con la primaria "Battisti" così da potenziare il già esistente comprensivo (1167 al.). - Propone una deroga a per la scuola media "Paolillo" e in subordine si propone di aggregare la "Paolillo" con la sede staccata della primaria "Carducci" di Via XXV Aprile per un numero di al. 765.	N° 405 del 17/11/2011	Si prende atto della proposta del comune di Cerignola.			
		FGM042007	SMS PADRE PIO DA PIETRELCINA							
		FGEE03200N	VIA TERMINILLO - CERIGNOLA	SCUOLA PRIMARIA						
		FGEE030002	G. DI VITTORIO - CERIGNOLA	SCUOLA PRIMARIA						
		FGM04100B	"G. PAVONCELLI"							
		FGEE028002	CARDUCCI - CERIGNOLA	SCUOLA PRIMARIA						
		FGEE028057	Ex-Righi							
		FGEE02900T	MARCONI - CERIGNOLA	SCUOLA PRIMARIA						
FGEE02902X										
14	DELICETO	FGIC814002	ICO 2° FONTANELLE - DELICETO	ISTITUTO COMPRESIVO	Mantenimento dell'autonomia e in subordine la costituzione di un Istituto Comprensivo che comprenda i Comuni limitrofi	N° 183 del 15/11/2011	Mantenimento dell'autonomia in deroga con la prospettiva di valutare nel triennio l'aggregazione con altri comprensivi della zona subappenninica	PARERE FAVOREVOLE alla costituzione di un istituto comprendente l'I.C. di Deliceto e l'I.C. di Anzano di Puglia (solo sede centrale di Anzano di Puglia).	SI AUTORIZZA L'AGGREGAZIONE tra l'I.C. di Deliceto e l'I.C. di Anzano di Puglia TOP.692 alunni	

PROVINCIA DI FOGGIA

NR.	SEDE DELL'ISTITUTO	ISTITUZIONE SCOLASTICA		a.s. 2011/2012 * (situazione attuale)	a.s. 2012/2013 * (proposta intervento)	Estremi DELIBERA COMUNALE	PROPOSTA ENTE PROVINCIA	PARERE U.S.R. PUGLIA	DECISIONE DELLA REGIONE
		CODICE MECCANOGRAFICO	DENOMINAZIONE ISTITUTO						
	FOGGIA	FGEE00300N	PASCOLI - FOGGIA	Cartera SCUOLA PRIMARIA	Fusione delle due Primarie Pascoli - S. Chiara ( 745)				
	FOGGIA	FGM001001	ALFIERI VITTORIO		ISTITUZIONE COMPRENSIVO ALFIERI - Garibaldi - Garibaldi Via Gorizia ( alunni 109)				
	FOGGIA	FGM001100G	FOSCOLO + ALTAMURA		Istituto comprensivo Media Foscolo - Primaria Cervaro- Media Segezia - Primaria Incononata ( 655)				
	FOGGIA	FGM0133009	ZINGARELLI NICOLA+B.GO SEGEZIA		Istituzione Comprensivo Media Zingarelli - Primaria V. da Feltr				
	FOGGIA	FGEE00200T	DE MICTIS - FOGGIA	SCUOLA PRIMARIA	Istituto comprensivo con la Primaria S. Chiara / Ferruccio Sabatelli - S. Chiara ( 816)				
	FOGGIA	FGM006004	DE SANCTIS + MOSCATI		Istituto comprensivo Primaria Parisi con la scuola media De Sanctis ( 1031)				
	FOGGIA	FGEE001002	PARISI - FOGGIA	SCUOLA PRIMARIA	Istituto comprensivo Primaria Parisi con la scuola media De Sanctis ( 1031)				
	FOGGIA	FGEE007001	GABELLI - FOGGIA	SCUOLA PRIMARIA	Istituto comprensivo Primaria Gabelli - Media Moscati - Materna Sabeilli via Nedo Nadi ( 639)				
	FOGGIA	FGEE01000R	A FELTRE VITTORINO - FOGGIA	SCUOLA PRIMARIA	Istituzione Comprensivo Media Zingarelli - Primaria V. da Feltr				
	FOGGIA	FGEE006005	S. CHIARA - FOGGIA	SCUOLA PRIMARIA	Fusione delle due Primarie Pascoli - S. Chiara ( 745)				
	FOGGIA	FGEE00400D	GARBALDI - FOGGIA	SCUOLA PRIMARIA	Istituzione comprensivo Alfieri - Garibaldi - Garibaldi Via Gorizia ( alunni 109)				
	FOGGIA	FGM00700X	MURIALDO LEONARDO		Mantenimento dell'autonomia(643)				
	FOGGIA	FGM01000Q	PIO DODICESIMO		Mantenimento dell'autonomia (664)				
	FOGGIA	FGM00200R	ALIGHIERI DANTE		Mantenimento dell'autonomia ( 703)				
	FOGGIA	FGEE01100L	S. CIRO- FOGGIA	SCUOLA PRIMARIA	Mantenimento dell'autonomia ( 704)				
	FOGGIA	FGEE005009	S. GIOVANNI BOSCO - FOGGIA	SCUOLA PRIMARIA	Mantenimento dell'autonomia(734)				
	FOGGIA	FGEE01200C	LEOPARDI - FOGGIA	SCUOLA PRIMARIA	Mantenimento dell'autonomia ( 740)				
	FOGGIA	FGEE00800R	S. PIO DECIMO - FOGGIA	SCUOLA PRIMARIA	Mantenimento dell'autonomia ( 862)				
	FOGGIA	FGEE013008	GIULIA CATALANO - FOGGIA	SCUOLA PRIMARIA	Mantenimento dell'autonomia ( 896)				
	FOGGIA	FGM00400C	BOVIO GIOVANNI		Mantenimento dell'autonomia ( 1024)				
	FOGGIA	FGEE00900L	CIRC. "A. MANZONI" - FOGGIA	SCUOLA PRIMARIA	Primaria Manzoni + Primaria Cartiera (1136)				
	FOGGIA	FGEE00900L	CIRC. "A. MANZONI" - FOGGIA	Via Namazone Montessori					



## PROVINCIA DI FOGGIA

NR.	COMUNE SEDE DELL'ISTITUTO	ISTITUZIONE SCOLASTICA		a.s. 2011/2012 * (situazione attuale)	a.s. 2012/2013 * (proposta intervento)	Estremi DELIBERA COMUNALE	PROPOSTA ENTE PROVINCIA	PARERE U.S.R. PUGLIA	DECISIONE DELLA REGIONE		
		CODICE MECCANOGRAFICO	DENOMINAZIONE ISTITUTO								
16	ISCHITTELLA	FGIC80700V	PIANONE PIETRO - ISCHITTELLA	ISTITUTO COMPRESIVO	Pietro Giannone		Mantenimento situazione attuale (Comune Montano)	PARERE FAVOREVOLE al mantenimento dell'assetto attuale (vedi anche Rodi Garganico).	SI DISPONE L'AGGREGAZIONE TRA I I.C. di Ischitella e I.C. di Rodi Garganico Totale 899 alunni		
				FGEE807022							
		17	LESINA	FGIC82500C	I. C. VIA NAPOLI - LESINA	ISTITUTO COMPRESIVO			Mantenimento situazione attuale (con 970 alunni)	PARERE FAVOREVOLE al mantenimento dell'assetto attuale.	SI CONFERMA L'ATTUALE ASSETTO TOT. 970 alunni
						FGEE82504N					
		LUCERA	LUCERA	FGM05200T	DANTE ALIGHIERI	DE AMICIS					
						FGIC827004					
		LUCERA	LUCERA	FGEE03900C	TOMMASONI - LUCERA	ISTITUTO COMPRESIVO			Si prende atto della nota sindacale e si propone un rinvio al prossimo anno attesa l'indisponibilità del personale amministrativo del Comune di Lucera.	PARERE NEGATIVO. Si domanda alla Regione Puglia la individuazione di soluzioni adeguate al rispetto delle disposizioni di cui all'art. 19, commi 4, 5 e 5 bis L. 111/2011.	SI RINVIA ALL'A.S. 2013-14 L'ISTITUZIONE DI I.C. come proposto dall'Amministrazione Comunale
						FGEE04000L					
		LUCERA	LUCERA	FGIC842006	C. BOZZINI - FASANI - LUCE	ISTITUTO COMPRESIVO					
						FGEE842029					
LUCERA	LUCERA	FGEE84203A	C. BOZZINI - FASANI - LUCE	ZONA 167							
				FGIC82900Q							
19	MANFREDONIA	FGM14000C	MOZZILLO IACCARINO - UNGARETTI	ISTITUTO COMPRESIVO			Istituzione Istituto Comprensivo Ungaretti + CRT - Madre Teresa di Calcutta( alunni 907)	PARERE POSITIVO circa la creazione di n. 6 Istituti Comprensivi nel Comune di Manfredonia, così come configurati nella relativa Delibera di Giunta Comunale N° 340 del 18/11/2011.	SI AUTORIZZA L'ISTITUZIONE DI N.6 ISTITUTI COMPRESIVI come proposti dal Comune.  SI DISPONE L'AGGREGAZIONE della sede staccata di Borgo Mezzanone dell'I.C. "Don Milani" Manfredonia all'Istituto Comprensivo di Zappaneta.		
				FGEE050007							
				FGEE049003							
				FGM05900L							
				FGEE04700B							
				FGEE04500Q							
				FGEE048007							
				FGM057001							
				FGEE04600G							
				FGIC80800P							
20	MATTINATA	FGM057001	FEROTTO	ISTITUTO COMPRESIVO			Mantenimento situazione attuale (Comune Montano)	PARERE FAVOREVOLE al mantenimento dell'assetto attuale.	SI CONFERMA I.C. ESISTENTE Tot. 724 alunni		
				FGEE04600G							

PROVINCIA DI FOGGIA

NR.	COMUNE SEDE DELL' ISTITUTO	ISTITUZIONE SCOLASTICA		a.s. 2011/2012 * (situazione attuale)	a.s. 2012/2013 * (proposta intervento)	Estremi DELIBERA COMUNALE	PROPOSTA ENTE PROVINCIA	PARERE U.S.R. PUGLIA	DECISIONE DELLA REGIONE
		CODICE MECCANOGRAFICO	DENOMINAZIONE ISTITUTO						
21	MONTE SANT'ANGELO	FGIC83000X	AMICARELLI	FGIC83000X	ISTITUTO COMPRENSIVO	N° 241 del 25/11/2011	Si prende atto della proposta di costituzione di due istituti comprensivi. Rilevando allo stato l'esistenza di due istituti comprensivi sottodimensionati. Comune di Monte Sant'Angelo.	PARERE NEGATIVO. Tenuto conto delle limitazioni di cui all'art. 19, commi 4, 5 e 5 bis L. 111/2011, si domanda alla Regione Puglia la individuazione di soluzioni idonee alla permanenza di 2 soli istituti comprensivi nel Comune di Monte Sant'Angelo.	SI RINVIA ALL'A.S. 2013-14 L'ISTITUZIONE DI ISTITUTI COMPRENSIVI
		FGIC83100Q	GIOVANNI VENTITRESIMO	FGIC83100Q	ISTITUTO COMPRENSIVO				
		FGEE056006	TANCREDI	FGEE056006	SCUOLA PRIMARIA				
22	ORDONA	FGIC83200G	I. C. DON BOSCO - ORDONA	FGIC83200G	ISTITUTO COMPRENSIVO	N° 77 del 11/11/2011	Si prende atto della proposta che si condivide.	Si condivide la proposta del Comune.	SI DISPONE L'AGGREGAZIONE TRA L'I.C. DON BOSCO E L'I.C. A.MORO DI STORNARELLA totale 909 alunni
23	ORSARA DI PUGLIA	FGIC80900E	SACRO CUORE - ORSARA DI PUGLIA	FGIC80900E	ISTITUTO COMPRENSIVO	N° 52 del 12/11/2011	Non sussistono le condizioni per mantenere l'autonomia né per chiedere eventuali deroghe e si rileva che i Comuni indicati sono allo stato aggregati alle scuole del primo ciclo di Troia.	Vedi TROIA	SI DISPONE L'AGGREGAZIONE TRA L'I.C. di Orsara di Puglia e la Scuola Sec. Di 1° grado "Virgilio" di TROIA tot. 525 alunni
24	ORFA NOVA	FGEE06100N	* CIRCOLO Papa Giovanni XII	FGEE06100N	SCUOLA PRIMARIA	N° 161 del 14/11/2011	Si prende atto della proposta del comune.	Si condivide la proposta del Comune, da attuarsi comunque dall'A.S. 2012/2013, per il rispetto delle disposizioni ex art. 19, commi 4, 5 e 5 bis L. 111/2011.	SI RINVIA ALL'A.S. 2013-14 L'ISTITUZIONE DI ISTITUTI COMPRENSIVI
		FGMM134005	SANDRO PERTINI	FGMM134005	ISTITUZIONE Istituto Comprensivo Primaria 2° Circolo e Media S. Pertini plesso di via L. da Vinci a partire dall'a.s. 2014-2015				
		FGEE06000T	ZINGARELLI	FGEE06000T	ISTITUZIONE Istituto Comprensivo Primaria Zingarelli e Media S. Pertini plesso di via Kennedy a partire dall'a.s. 2014-2015				
25	PESCHICI	FGIC83300B	LIBETTA - PESCHICI	FGIC83300B	ISTITUTO COMPRENSIVO	N° 161 del 02/11/2011	Mantenimento situazione attuale ( Comune Montano)	PARERE FAVOREVOLE al mantenimento dell'assetto attuale.	SI CONFERMA IL MANTENIMENTO DELL'AUTONOMIA tot. 497 alunni (Comune montano)

PROVINCIA DI FOGGIA

MR.	COMUNE SEDE DELL' ISTITUTO	ISTITUZIONE SCOLASTICA		a.s. 2011/2012 * (situazione attuale)	a.s. 2012/2013 * (proposta intervento)	Estremi DELIBERA Comunale	PROPOSTA ENTE PROVINCIA	PARERE U.S.R. PUGLIA	DECISIONE DELLA REGIONE		
		CODICE MECCANOGRAFICO	DENOMINAZIONE ISTITUTO								
26	PIETRAMONTECORVINO	FGIC81000P	GIOVANNI XXIII	FGIC81000P	Mantenimento l'autonomia con l'aggregazione dell'Istituto Comprensivo "Savastio" di Volturino- Motta Montecorvino	N° 133 del 15/11/2011	Per gli Istituti Comprensivi di Casalnuovo Monterotaro, Celenza Valfortore, Pietramontecorvino e Volturino sono possibili i seguenti assetti: 1) Aggregazione tra l'Istituto di Volturino con quello di Pietramontecorvino, mantenimento dell'autonomia dell'I.C. di Celenza in deroga e mantenimento dell'autonomia dell'I.C. di Casalnuovo. 2) costituzione di un comprensivo derivante dall'accorpamento tra l'I.C. di Volturino e quello di Casalnuovo. 3) mantenimento dell'I.C. di Pietramontecorvino e l'I.C. di Casalnuovo Monterotaro.	VEDI CASALNUOVO MONTEROTARO.	SI AUTORIZZA L'AGGREGAZIONE tra l'I.C. di Pietramontecorvino e l'I.C. di Casalnuovo Monterotaro. Tot. 773 alunni		
27	RIGNANO GARGANICO	FGIC81200A	GIOV. BOSCO - RIGNANO G.	FGIC81200A	Mantenimento dell'autonomia scolastica	N° 65 del 15/11/2011	Non sussistono le condizioni per il mantenimento dell'autonomia e può prendersi in considerazione la proposta del Comune di S. Marco in Lamis.	VEDI SAN MARCO IN LAMIS.	SI DISPONE L'AGGREGAZIONE TRA l'I.C. di Rignano Garganico e l'I.C. di SAN MARCO IN LAMIS		
28	RODI GARGANICO	FGIC834007	S. FALCONE - RODI GARGANICO	FGIC834007	Mantenimento dell'autonomia	N° 139 del 07/11/2011	Mantenimento dell'autonomia in deroga e a scelta di valutare nel biennio l'aggregazione con altri comprensivi della zona Garganica	PARERE NEGATIVO. Se ne propone l'aggregazione all'I.C. di Ischitella.	SI DISPONE L'AGGREGAZIONE TRA l'I.C. di Rodi Garganico e l'I.C. di ISCHITELLA. Totale 899 alunni		
29	SAN GIOVANNI ROT.	FGIC84500N	GALIANI	FGIC84500N	Proposta di Istituzione di tre Istituti Comprensivi di seguito elencati: <b>ISTITUTO Comprensivo Forgione-Pascoli</b> Scuola Media Pascoli (310)+Primaria Pascoli (198)+infanzia Pascoli (115)+infanzia Galiani (138) + infanzia De Bonis (79) + infanzia De Bonis (94) <b>TOTALE (934).</b> <b>Istituto comprensivo Dante Galiani</b> Scuola media Galiani (293) + primaria Dante (94) + primaria Galiani (69) + primaria De Bonis (52) + infanzia De Bonis (115) <b>TOTALE (1156).</b> <b>Istituto comprensivo Merchionda - De Bonis</b> scuola media De Bonis (426) + primaria Merchionda (553) + infanzia Merchionda (155) <b>TOTALE (1134 alunni)</b>	N° 85 del 15/11/2011	Si prende atto della proposta del Comune in ordine alla istituzione di 3 istituti comprensivi.	Si condivide la proposta del Comune in ordine alla istituzione di 3 istituti comprensivi.	SI AUTORIZZA L'ISTITUZIONE DI N. 3 I.C., COME PROPOSTI DAL COMUNE		
		FGIC843002	G. PASCOLI	FGIC843002	ISTITUTO COMPRESIVO						
		FGIC84400T	A. DE BONIS	FGIC84400T	CENTRO TERRITORIALE						
		FGEE071008	MELCHIONDA M.	FGEE071008	SCUOLA PRIMARIA						
		FGEE072004	ALIGHIERI	FGEE072004	SCUOLA PRIMARIA						

PROVINCIA DI FOGGIA										
MR.	COMUNE SEDE DELL' ISTITUTO	ISTITUZIONE SCOLASTICA			a.s. 2011/2012 * (situazione attuale)	a.s. 2012/2013 * (proposta intervento)	Estremi DELIBERA COMUNALE	PROPOSTA ENTE PROVINCIA	PARERE U.S.R. PUGLIA	DECISIONE DELLA REGIONE
		CODICE MECCANOGRAFICO	DENOMINAZIONE ISTITUTO							
30	SAN MARCO IN LAMIS	FGM008900C	"FRANCESCA DE CAROLIS"	FGM08900C	Istituzione Istituto Comprensivo "Francesca De Carolis" con sede a San Marone in Lamis.	N° 157 del 14/11/2012		Si condivide la proposta del Comune di istituire n. 2 Istituti comprensivi, da attuarsi anche mediante l'aggregazione dell'I.C. di Rignano Garganico.	SI AUTORIZZA L'ISTITUZIONE DI 2 ISTITUTI COMPRENSIVI COME PROPOSTI DAL COMUNE	
		FGEE078003	S. GIOV. BOSCO	FGEE078036	SCUOLA PRIMARIA San Benedetto					
		FGEE077007	BALILLA	FGEE07705C	SCUOLA PRIMARIA San Domenico Savo					
		FGEE07706D	D'ALESSANDRO-VOCINO	FGEE07706D	Borgo Celano					
		FGEE080003		FGEE080036	SCUOLA PRIMARIA Via Maiticoti					
		FGEE08007A		FGEE08007A	Prof. Michele Arcangelo Zuppa					
31	SANNICANDRO GARG	FGM141008	D'ALESSANDRO-VOCINO	FGM141008	Istituzione Istituto Comprensivo "Primaria Balilla + Media De Carolis" con sede a S. Marone in Lamis e aggregazione dell'Istituto Comprensivo di Rignano Garganico.	N. 115 del 21/11/2011	In assenza di deliberazione dell'Ente Locale, si demanda alla Regione Puglia l'articolazione in 2 istituti comprensivi della S.M. "D'Alessandro - Vocino" e del C.D. "P.zza IV Novembre".	SI RINVIATA ALL'A.S.2013/2014 L'ISTITUZIONE DI 2 ISTITUTI COMPRENSIVI		
		FGEE080003	ZA 4 NOVEM. - SANNICANDRO	FGEE080003	SCUOLA PRIMARIA Via dei Sanniti					
32	SAN PAOLO DI CIVITAVE	FGIC835003	GRIMALDI - S. PAOLO DI CIVITAVE	FGIC835003	Mantenimento dell'autonomia, in quanto applicabili le deroghe di cui al punto 3 delle linee guida Regionali n.24/10/2011	N° 173 del 14/11/2011	Mantenimento dell'autonomia in deroga con la prospettiva di valutare nel triennio l'aggregazione con altri comprensivi dei comuni limitrofi.	PARERE FAVOREVOLE al mantenimento dell'assetto attuale.	SI CONFERMA IL MANTENIMENTO DELL'AUTONOMIA Totale 742 alunni	
		FGM135001	ZANNOTTI-GIOVANNI XXIII	FGM135001						
		FGM13600R	BEATO PADRE PIO	FGM13600R						
		FGEE085006	FRACCACCHETA - SAN SEVERO	FGEE085006	SCUOLA PRIMARIA Via Mazzini					
		FGM100002	PETRARCA	FGM100002						
		FGEE08700T	GIOVANNI BOSCO - SAN SEVE	FGEE08700T	SCUOLA PRIMARIA Via Mazzini					
		FGM098007	PALMIERI	FGM098007						
		FGEE08400A	CD S. FRANCESCO - SAN SEVERO	FGEE08400A	SCUOLA PRIMARIA Caracalla					
		FGEE08300E	I CIRCOLO "DE AMICIS" - SAN SEVERO	FGEE08300E	SCUOLA PRIMARIA Rodari					
		FGEE086002	QUARTO - SAN Benedetto	FGEE086002	SCUOLA PRIMARIA Andrea Pazienza					
		FGEE086024		FGEE086024	Andrea Pazienza					
		33	SAN SEVERO	FGM100002	PETRARCA					FGM100002
FGM100002	GIOVANNI BOSCO - SAN SEVE			FGM100002	1° Istituto Comprensivo derivante dall'accorpamento del Circolo didattico " F. De Amicis con la scuola media " Palmieri 2° comprensivo derivante dall'accorpamento del circolo didattico "San Francesco" con la scuola media " Petrarca". 3° IC derivante dall'accorpamento del CD "Fraccaccheta" e "San Giovanni Bosco con la scuola media "Rodari" e "San Marone". 4° IC derivante dall'accorpamento del CD "San Benedetto con la SM "Beato Padre Pio".					
FGM098007	PALMIERI			FGM098007						
FGEE08400A	CD S. FRANCESCO - SAN SEVERO			FGEE08400A	SCUOLA PRIMARIA Caracalla					
FGEE08300E	I CIRCOLO "DE AMICIS" - SAN SEVERO			FGEE08300E	SCUOLA PRIMARIA Rodari					
FGEE086002	QUARTO - SAN Benedetto			FGEE086002	SCUOLA PRIMARIA Andrea Pazienza					
FGEE086024				FGEE086024	Andrea Pazienza					
FGM100002	PETRARCA			FGM100002						
FGEE08700T	GIOVANNI BOSCO - SAN SEVE			FGEE08700T	SCUOLA PRIMARIA Via Mazzini					
FGM098007	PALMIERI			FGM098007						
FGEE08400A	CD S. FRANCESCO - SAN SEVERO			FGEE08400A	SCUOLA PRIMARIA Caracalla					
FGEE08300E	I CIRCOLO "DE AMICIS" - SAN SEVERO			FGEE08300E	SCUOLA PRIMARIA Rodari					

PROVINCIA DI FOGGIA

MR.	COMUNE SEDE DELL'ISTITUTO	ISTITUZIONE SCOLASTICA		a.s. 2011/2012 * (situazione attuale)	a.s. 2012/2013 * (proposta intervento)	ESTREMI DELIBERA COMUNALE	PROPOSTA ENTE PROVINCIA	PARERE U.S.R. PUGLIA	DECISIONE DELLA REGIONE
		CODICE MECCANOGRAFICO	DENOMINAZIONE ISTITUTO						
34	SERRACAPRIOLA	FGIC83600V	GIOV. PAOLO II - SERRACAPRIOLA	FGIC83600V	ISTITUTO COMPRESIVO DANTE ALIGHIERI	N° 20 del 15/11/2011	Mantenimento dell'autonomia in deroga con la prospettiva di valutare nel triennio l'aggregazione con altri comprensivi dei comuni limitrofi	In mancanza di delibera dell'Ente Locale, si ritiene possa essere consentito il mantenimento dell'assetto esistente, in virtù della deroga ex art. 19, comma 5 L. 111/2011.	SI CONFERMA L'ATTUALE ASSETTO
		FGEE836022							
35	STORNARA	FGIC83700P	IST. COMP. VO - STORNARA	FGIC83700P	ISTITUTO COMPRESIVO	N° 20 del 15/11/2011	Mantenimento dell'autonomia in deroga con la prospettiva di valutare nel triennio l'aggregazione con altri comprensivi dei comuni limitrofi	PARERE FAVOREVOLE al mantenimento dell'assetto attuale.	SI CONFERMA L'ATTUALE ASSETTO
36	STORNARELLA	FGIC83800E	ALDO MORO - STORNARELLA	FGIC83800E	ISTITUTO COMPRESIVO	N° 81 del 10/11/2011	Si condivide la proposta del Comune.	Si condivide la proposta del Comune.	SI AUTORIZZA L'AGGREGAZIONE TRA STORNARELLA e L.I.C. DON BOSCO di ORDONA Totale 309 alunni
37	TORREMAGIORE	FGMM1100C	PADRE PIO	FGMM1100C					
	TORREMAGIORE	FGEE09700C	D.D. SECONDO - TORREMAGIORE	FGEE09700C	SCUOLA PRIMARIA	N° 79 del 22/11/2011	Si condivide la proposta del Comune.	Si condivide la proposta di istituire n. 2 istituti comprensivi, la cui configurazione la Regione Puglia avrà cura di precisare in sede di adozione della propria deliberazione.	SI RINVIA ALL'A.S. 2013/2014 L'ISTITUZIONE DI ISTITUTI COMPRESIVI
	TORREMAGIORE	FGEE09600L	D.D. S.G. BOSCO - TORREMAGIORE	FGEE09600L	SCUOLA PRIMARIA				
			FGMM1500Q	VIRGILIO	FGMM1500Q				
38	TROIA	FGEE10100V		FGEE10100V	SCUOLA PRIMARIA	N° 162 del 14/11/2011	Si prende atto della proposta del Comune di Troia, non essendo considerata separatamente dal deliberato del Comune di Orsara.	1) TROIA SM "Virgilio" (247) + sede di CASTELLUCCIO VALMAGGIORE (infanzia, elementare, media 148 al.) + I.C. ORSARA DI PUGLIA (ai.) = 598 al.	SI DISPONE L'ISTITUZIONE DI 2 ISTITUTI COMPRESIVI:
	CASTELLUCCIO	FGEE101032		FGEE101032					1° I.C. > Scuola Sec. 1° gr. "Virgilio" + sede di CASTELLUCCIO VALMAGGIORE + I.C. ORSARA DI PUGLIA
	VALMAGGIORE	FGEE10100V	A. SALANDRA - TROIA	FGEE101054	Pasquale Luisi				I.C. > TROIA C.D. 2° "Salandra" + sede di FAETO (inf, elementare e media n.71 al.)
					Don Maurilio De Rosa				
39	VICO DEL GARGANO	FGIC84100A	M. LO MANICONE - VICO DEL GARGANO	FGIC84100A	ISTITUTO COMPRESIVO	N° 131 del 19/11/2011	Nel prendere atto della delibera Comunale si rileva che la popolazione scolastica consente la costituzione di un unico Istituto Comprensivo ( Comune montano )	PARERE NEGATIVO. Per il rispetto dell'art. 19 commi 4, 5 e 5 bis L. 111/2011, si propone l'istituzione di un unico istituto comprensivo, riventidatall'accorpamento dell'IC "Manicone" e del CD "Fiorentino".	SI AUTORIZZA L'ISTITUZIONE DI UN UNICO ISTITUTO COMPRESIVO: IC "Manicone" - CD "Fiorentino". TOT. 835 alunni
		FGEE10300E	FIORENTINO - VICO DEL GARGANO	FGEE10300E	SCUOLA PRIMARIA				

PROVINCIA DI FOGGIA

NR.	COMUNE SEDE DELL' ISTITUTO	ISTITUZIONE SCOLASTICA		a.s. 2011/2012 * (situazione attuale)	a.s. 2012/2013 * (proposta interventivo)	Estremi DELIBERA COMUNALE	PROPOSTA EMPE PROVINCIA	PARERE U.S.R. PUGLIA	DECISIONE DELLA REGIONE
		CODICE MECCANOGRAFICO	DENOMINAZIONE ISTITUTO						
40	VIESTE	FGM13700L	D. ALIGHIERI- A. SPALATRO	FGM13700L	Mantenimento attuale assetto scolastico	N° 222 del 15/11/2011	Nel prendere atto della delibera Comunale si rileva che la popolazione scolastica consente la costituzione di tre Istituti Comprensivi ( Comune montano )	PARERE NEGATIVO, in quanto la proposta del Comune non rispetta la riforma ordinamentale ex art. 19, comma 4 L. 111/2011.La Regione Puglia vorrà valutare, in alternativa, la configurazione di istituti comprensivi che siano rispettosi dei limiti numerici di cui all'art. 19 commi 4 e 5 L. 111/2011.	SI RINVIA L'AGGREGAZIONE TRA I.I.C. DI CELENZA VALFOTORE E I.I.C. DI VOLTURINO
		FGEE105006	SCUOLA PRIMARIA	FGEE105006					
		FGEE105028	Don Luigi Fasanella	FGEE105028	Mantenimento attuale assetto scolastico				
41	VOLTURINO	FGC81100E	M. S. SAVASTIO - VOLTURINO	FGC81100E	Propone l'accorpamento dell'Istituto Comprensivo SAVASTIO LACERA, o creare un Istituto Comprensivo tra i Comuni di Carlantino,Celenza valfotore,San Marco la Catola,Motta Montecorvino e Volturino.	N° 102 del 15/11/2011	Per gli Istituti Comprensivi di Casalnuovo Montecotaro, Celenza Valfotore ,Pietramontecorvino e Volturino sono possibili i seguenti assetti: 1) Aggregazione tra l'Istituto di Volturino e quello di Pietramontecorvino, mantenimento dell'autonomia dell'I.C. di Celenza in deroga e mantenimento dell'autonomia dell'I.C. di Casalnuovo. 2) sostituzione di un Istituto comprensivo di un territorio con quello di un altro territorio, dall'accorpamento tra l'I.C. di Volturino e quello di Celenza e l'accorpamento tra l'I.C. di Pietramontecorvino e quello di Casalnuovo Montecotaro.	V. CELENZA VALFOTORE.	SI AUTORIZZA L'AGGREGAZIONE TRA I.I.C. DI CELENZA VALFOTORE E I.I.C. DI VOLTURINO
		FGEE81103P	Motta Montecorvino	FGEE81103P					
			ISTITUTO COMPRESIVO						
42	ZAPPONETA	FGIC82800X	ZAPPONETA	FGIC82800X	Di accorpere la sede staccata di Borgo Mezzanone della "Don Milani" (Borgo Trassanti all'Istituto Comprensivo di Zapponeta ( 512 alunni )	N° 100 del 14/11/2011 N° 103 del 22/11/2011	Si prende atto della proposta del Comune che non può non essere considerata separatamente dal deliberato del Comune di Manfredonia.	La proposta del Comune di Zapponeta appare meritevole di considerazione, con riferimento all'eventuale aggregazione delle classi funzionali presso le località BORGO MEZZANONE e BORGO TRASSANTI, attualmente facenti capo all'I.C. "Don Milani" di MANFREDONIA e all'I.C. Don Bosco di CERIGNOLA. Si domanda alla Regione Puglia la verifica di tale possibilità, in sede di adozione della propria deliberazione tenendo opportunamente conto delle proposte formulate dai comuni di Manfredonia e di Cerignola.	SI AUTORIZZA L'ACCORPAMENTO DELLA SEDE STACCATA DI BORGO MEZZANONE ALL'I.C. "Don Milani" di Manfredonia all'I.C. di Zapponeta.
		FGIC82800X	ISTITUTO COMPRESIVO						





PROVINCIA DI LECCE

COMUNE SEDE DELL'ISTITUTO	ISTITUZIONE SCOLASTICA		a.s. 2011/2012 * (situazione attuale)	a.s. 2012/2013 * (proposta intervento)	Estremi DELI BERA COMUNALE	OSSERVAZIONI ENTE PROVINCIA	PARERE U.S.R. PUGLIA	DECISIONE DELLA REGIONE
	CODICE MECCANOGRAFICO	DENOMINAZIONE ISTITUTO						
	LEEE00500Q	Scuola Media "L. Tempesta"	LEAA00501G Via Vecchia Frigole					
			LEAA00502L Via Ofanto					
			LEAA00503N Via Montale					
			LEEE00501R L. Tempesta Via A. da Taranto					
	LEMM00100B	Scuola Media "D."	LEMM00100B					
	LEMM002007	Scuola Media "S."	LEMM002007					
	LEMM00400V	Scuola Media "G."	LEMM00400V					
	LEMM00500P	Scuola Media "A. Galateo"	LEMM00500P					
	LEMM00600E	Scuola Media "A. Grandi"	LEMM00600E					
	LEEE08000D	"G. Falcone"	LEAA080019 Via Abruzzi					
			LEAA08002A G. Rodari					
			LEEE08001E					
			LEAA082021 Via Roma					
			LEEE082015 "Le Vele"					
			Via Carrara					
			LEEE082026 Viale Roma					
			LEMM082014 Stomoe-Zimbalo Via Siracusa					
			Viale Roma					
	LEEC882003	Istituto Comprensivo Stomeo-Zimbalo						

## PROVINCIA DI LECCE

COMUNE SEDE DELL'ISTITUTO	ISTITUZIONE SCOLASTICA		a.s. 2011/2012 * (situazione attuale)	a.s. 2012/2013 * (proposta intervento)	Estremi DELLI BERA COMU NALE	OSSERVAZIONI ENTE PROVINCIA	PARERE U.S.R. PUGLIA	DECISIONE DELLA REGIONE
	CODICE MECANOGRAFICO	DENOMINAZIONE ISTITUTO						
Acquarica del Capo	LEIC80100A	Istituto Comprensivo o di Acquarica del Capo	LEAA801017 Via Roma LEEE80101C E. De Amicis LEMM80101B G. Giannuzzi	<b>Mantenimento dell'autonomia</b> dell'istituto che conta una popolazione scolastica di n.516 alunni (trend di crescita della popolazione scolastica in deciso aumento) e che, pertanto, rientra nei limiti previsti dalla legge. G.C. ha verificato la sussistenza dei principi richiamati nelle linee guida regionali quali: - consistenza della popolazione scolastica nell'ambito del territorio di riferimento, in linea e rapportata alla disponibilità edilizia esistente, sufficiente anche nel caso di un aumento della popolazione scolastica residente; - caratteristiche demografiche, orografiche, economiche e socio-culturali del bacino di utenza tali da scongiurare nel modo più assoluto un eventuale scempenso derivante da una riorganizzazione che preveda un accorpamento o disaggregazione dell'I. C. tutt'ora esistente; - efficacia ed efficienza della configurazione assunta dal servizio scolastico e dei servizi connessi, con una completa e totale autonomia relativamente al	D.G. n.127/2011	Preso atto proposta avanzata dal Comune L.I.C. ha comunicato la proposta di conferma dell'autonomia dell'istituzione per i seguenti motivi: - istituto scolastico al di sopra del parametro minimo previsto per legge; - istituto scolastico con particolare situazione di opportunità in quanto scuola presidio di formazione ICT per accrescere la diffusione, l'accesso e l'uso della società dell'informazione nella scuola (sono	PARERE NEGATIVO, tenuto conto dei parametri numerici ex art. 19, commi 4 e 5 Legge 111/2011 e s.m.l.. Se ne propone, in alternativa, l'aggregazione all'I.C. di Presicce.	SI AUTORIZZA L'AGGREGAZIONE CON L'ISTITUTO COMPRENSIVO DI PRESICCE TOT. 1018 alunni
Alessano	LEIC80400T	Istituto Comprensivo o di Alessano	LEAA80401P Via E. Orfano Alessano LEAA80402Q Frazione Montesardo LEEE80401X O.G.Costa Alessano LEEE804021 P.zza S. Antonio Frazione Montesardo LEMM80401V F. Starella Alessano	Mantenimento dell'attuale assetto della rete scolastica in quanto l'Istituto Comprensivo di Alessano possiede i requisiti voluti dalla legge contando una popolazione di 656 alunni. In delibera si fa presente che il Consiglio d'Istituto dell'I.C. di Alessano si è espresso nel senso di non proporre variazioni al Piano Comunale esistente e solo in subordine di aggregarsi ad Istituti Comprensivi vicini come quello di Tiggiano che, come Scuola Elementare, in passato faceva parte del Circolo Didattico di Alessano. In subordine, l'aggregazione di istituti comprensivi vicini a quello di Alessano.	D.G. n.147/2011	Preso atto proposta avanzata dal Comune	PARERE POSITIVO circa il mantenimento dell'assetto attuale.	SI CONFERMA L'ATTUALE ASSETTO

## PROVINCIA DI LECCE

COMUNE SEDE DELL'ISTITUTO	ISTITUZIONE SCOLASTICA		a.s. 2011/2012 * (situazione attuale)	a.s. 2012/2013 * (proposta intervento)	Estremi DELLA BERA COMUNALE	OSSERVAZIONI ENTE PROVINCIA	PARERE U.S.R. PUGLIA	DECISIONE DELLA REGIONE
	CODICE MECCANOGRAFICO	DENOMINAZIONE ISTITUTO						
Alezio	LEIC807009	Istituto Comprensivo di Alezio	LEAA809016 Via S. Pancrazio LEEE80701B Via Immacolata LEEE80702C Via S. Abaciero LEMM80701A D. Pagliano - Alezio	<b>Mantenimento della Dirigenza</b> dell'Istituto Comprensivo di Alezio nell'ipotesi di accorpamento dello stesso con altri istituti di comuni limitrofi. L'Istituto è dotato di plessi che consentono di ospitare in maniera adeguata gli uffici di dirigenza e segreteria.	D.G. n. 112/2011	Presa atto proposta avanzata dal Comune (V. Sannicola)		SI AUTORIZZA L'AGGREGAZIONE ALL'ISTITUTO COMPRENSIVO DI SANNICOLA TOT. 1069 alunni
Andrano	LEIC809001	Istituto Comprensivo di Andrano	LEAA80901T Via Pigateta LEAA80902V Via Pericoda - Fraz. Castiglione LEEE809013 Via del Mare, 15 LEEE809024 Via Don Sturzo Fraz. Castiglione LEMM809012 Ten. A Martella Via del Mare	<b>Mantenimento dell'autonomia</b> dell'Istituto Comprensivo di Andrano, ricevendo e facendo proprie le motivazioni addotte al riguardo dal Consiglio d'Istituto della scuola avendo lo stesso una popolazione scolastica superiore alle 500 unità, unitamente alla Scuola d'infanzia paritaria coordinata dall'Istituto stesso. <b>Mantenimento di tutti i plessi scolastici</b> esistenti, compresi i plessi di Scuola dell'infanzia e di Scuola Primaria della frazione di Castiglione e del plesso della Scuola dell'infanzia di Andrano, in quanto costituiscono un servizio fondamentale per le famiglie che partecipano attivamente al processo educativo degli allievi. <b>In subordine, aggregazione all'Istituto Comprensivo di Andrano di uno degli Istituti Comprensivi vicini</b> funzionanti su più Comuni (I.C. di Diso-Marittima, I.C. di Botrugno, I.C. di Minervino privi di Dirigente Scolastico titolare) tutti con popolazione inferiore al Comune di Andrano, e con popolazione scolastica abbondantemente inferiore a quella dell'Istituto Comprensivo di Andrano	D.G. n. 122/2011	Si prende atto proposta avanzata dal Comune. Il D.S. dell'I.C. di Andrano, alla luce del disposto della legge di stabilità, con nota prot. n.3621/11, ha trasmesso copia dell'estratto del verbale del C.I del 29.11.11 con cui, a seguito della riunione del 23 nov. con i Sindaci di Andrano, Diso e Castro e dei D.S. degli I.C. di Diso e Andrano, delibera di impegnare l'A.C. di Andrano perché adotti le iniziative ed i provvedimenti utili a scongiurare che l'I.C. di Andrano perda la titolarità della Dirigenza e del DSGA e fa voti alle A.C. di Andrano, Diso e Castro affinché predispongano un'intesa che consenta la costituzione di un I.C. comprendente i tre Comuni.	Si condivide la richiesta formulata dal Comune di Andrano con successiva Delibera G.C. n. 128 del 12/12/2011, di procedere alla unificazione dell'I.C. di Andrano e dell'I.C. di Diso, ivi compresi i plessi funzionanti nel Comune di Castro, per le motivazioni ivi riportate, prevedendo altresì l'ubicazione degli uffici di direzione nel Comune di Andrano.	SI AUTORIZZA L'UNIFICAZIONE DELL'I.C. DI ANDRANO E DELL'I.C. DI DISO (compresi i plessi funzionanti nel Comune di Castro) TOT. 842 alunni

## PROVINCIA DI LECCE

COMUNE SEDE DELL'ISTITUTO	ISTITUZIONE SCOLASTICA		a.s. 2011/2012 * (situazione attuale)	a.s. 2012/2013 * (proposta intervento)	Estremi DELI BERA COMUNALE	OSSERVAZIONI ENTE PROVINCIA	PARERE U.S.R. PUGLIA	DECISIONE DELLA REGIONE
	CODICE MECCANOGRAFICO	DENOMINAZIONE ISTITUTO						
Aradeo	LEEE01300P	Direzione Didattica "A. Manzoni"	LEAA01301E Via Di Salvo Aradeo LEAA01302G Via Sireni Aradeo LEEE01301Q A. Manzoni Aradeo LEEE01303T E. De Amicis Aradeo	Modifica dell'attuale assetto della rete scolastica riconducendo, mediante accorpamento, gli istituti scolastici che insistono sui territori di Aradeo e Seclì ad una unica Istituzione Scolastica Autonoma. Tale proposta è supportata da condizioni geografiche (la distanza tra i due Comuni è di appena 1 km) e da una realtà educativa e didattica ben radicata sul territorio dove i confini comunali non hanno mai rappresentato un ostacolo al raggiungimento di accordi programmatici atti a fornire il miglior servizio scolastico a tutti gli studenti del territorio e dalla presenza di servizi socio-educativi in comune tra i due territori.	D.G. n.154/2011	Si prende atto della proposta avanzata dal Comune.	<b>PARERE POSITIVO</b> alla istituzione di un istituto comprensivo nel Comune di Aradeo, rivincente dall'aggregazione dell'I.C. di Aradeo e del C.D. "Manzoni" di Aradeo (fatta eccezione per i plessi funzionanti nel Comune di Seclì).	SI AUTORIZZA L'ISTITUZIONE DI UN ISTITUTO COMPRESIVO rivincente dall'aggregazione dell'I.C. di Aradeo e del C.D. "Manzoni" di Aradeo (fatta eccezione per i plessi funzionanti nel Comune di Seclì). TOT. 1090 alunni
Seclì	LEIC810005	Istituto Comprensivo di Aradeo	LEAA810012 Viale S. Paolo - Seclì LEEE810017 Viale S. Paolo - Seclì LEMM810016 Aradeo LEMM810027 Seclì	Nella delibera è riportato che la Direzione Didattica "A. Manzoni" propone il mantenimento per qualche anno dell'autonomia degli istituti scolastici che insistono sul territorio di Aradeo e Seclì essendo la stessa sede di formazione e Scuola Polo per l'handicap per la Provincia di Lecce; detta Direzione, infatti, è tra i 95 Istituti Scolastici in Italia inseriti nella Sperimentazione Nazionale per l'applicazione del modello ICF nella scuola che ha cadenza biennale e richiede continuità negli interventi di tutti gli operatori scolastici. La continuità didattica nell'ambito dello stesso ciclo di istruzione, attualmente, si realizza mediante convenzione già sottoscritta tra le due scuole interessate.	D.G. n.109/2011	Preso atto proposta avanzata dal Comune	SI AUTORIZZA L'AGGREGAZIONE ALL'I.C. DI NEVIANO (SCORPORO DALL'I.C. DI ARADEO)	SI AUTORIZZA L'AGGREGAZIONE ALL'I.C. DI NEVIANO (SCORPORO DALL'I.C. DI ARADEO)

## PROVINCIA DI LECCE

COMUNE SEDE DELL'ISTITUTO	ISTITUZIONE SCOLASTICA	a.s. 2011/2012 * (situazione attuale)	a.s. 2012/2013 * (proposta intervento)		Estremi DEL BERA COMUNALE	OSSERVAZIONI ENTE PROVINCIA	PARERE U.S.R. PUGLIA	DECISIONE DELLA REGIONE
			CODICE MECCANOGRAFICO	DENOMINAZIONE ISTITUTO				
Arnesano	LEIC811001	ISTITUTO Comprensivo o di Arnesano	LEA81101T Via Barsanti	<b>Mantenimento dell'autonomia scolastica</b> per l'Istituto Comprensivo di Arnesano condividendo e facendo proprie le considerazioni dei membri del Consiglio d'Istituto. La Giunta Comunale dà atto che l'Istituto è in possesso dei requisiti per ottenere la permanenza dell'autonomia: - <b>presidio di formazione e legalità in aree difficili</b> Il Comune è stato teatro recentemente di episodi di vandalismo ai danni di alcuni amministratori locali; - <b>inversione di tendenza delle iscrizioni</b> Ad oggi gli alunni frequentanti l'Istituto sono in totale n.403, con un trend di crescita nell'ultimo triennio che supera l'8%, con una proiezione per il prossimo anno scolastico di ulteriore incremento. Tale incremento dovuto, oltre che alla crescita demografica, determinata dalla presenza sul territorio di una sede dell'Università del Salento e di altre realtà quali l'Istituto Italiano di Tecnologia e l'INOVA, anche ad un flusso immigratorio che è destinato ulteriormente a crescere grazie alla imminente realizzazione di un moderno Centro Polifunzionale per gli immigrati finanziato con i fondi PON da parte del Ministero dell'Interno.	D.G. n. 106/2011	Preso atto proposta avanzata dal Comune	PARERE NEGATIVO. (v. MONTERONI)	SI AUTORIZZA L'AGGREGAZIONE TRA L'I.C. DI ARNESANO E L'I.C. DI MONTERONI POLO 1 TOT. 1248 alunni
	LEIC81400C	ISTITUTO Comprensivo o di Botrugno	LEA814019 Via Calvario c/o Sc. El. Botrugno LEA81402A Via Poggiardo - San Cassiano LEEE81401E Via Calvario - Botrugno LEEE81402G Via A. Manzoni - San Cassiano	<b>I due Comuni con atti a contenuto identico hanno deliberato l'accorpamento dei tre istituti Comprensivi operanti sul tutto il territorio dell'Unione dei Comuni "Terre di Mezzo" in uno solo con una popolazione scolastica complessiva di n. 1180 alunni, in coerenza con il dimensionamento previsto dalle norme, la conferma della dirigenza dell'Istituto Comprensivo a Botrugno (in virtù non solo della "consistenza della popolazione scolastica nell'ambito del territorio di riferimento, ma anche della centralità territoriale della stessa). Si dà atto che il Piano proposto è stato definito in collaborazione con il Dirigente della istituzione scolastica di scuola dell'infanzia, primaria e secondaria di primo grado, presente sul territorio.</b>	D.G. n. 90/2011 D.G. n. 91/2011	Preso atto proposte del due Comuni. Nell'Unione dei Comuni Terre di Mezzo operano n. 3 Istituti Comprensivi: 1) Botrugno-San Cassiano, 2) Nociglia-Surano e 3) Supersano.	PARERE NEGATIVO. Si propone, in alternativa, la aggregazione dell'I.C. di Botrugno all'I.C. di Poggiardo, ai fini di una migliore distribuzione della popolazione scolastica del territorio, tenuto conto dei parametri ex art. 19, commi 4, 5 e 5 bis Legge 111/2011.	SI AUTORIZZA L'AGGREGAZIONE TRA L'ISTITUTO COMPRESIVO DI BOTRUGNO-SAN CASSIANO E L'I.C. DI NOCIGLIA, escluso il Plesso di Surano aggregato all'I.C. di Poggiardo
	LEEM81402E	ISTITUTO Comprensivo o di Botrugno	LEEM81401D Botrugno	LEEM81402E San Cassiano		D.G. n. 98/2011 D.G. n. 101/2011		
Campi Salentina	LEEE01500A	Campi Salentina P.zza Giovanni XXIII	LEAA015016 "C. Colliodi" LEAA015027 "A. Moro" LEAA015068 Zona 1677/A "Mamma Bella" LEEE01501B E. De Amicis LEEE01502C P.zza Giovanni XXIII	<b>Mantenimento autonomia della Scuola Media S. Pompilio M. Pirrotti e del Circolo Didattico P.zza Giovanni XXIII</b> dando atto che l'attuale dimensionamento corrisponde alle esigenze della popolazione scolastica. 1) sono stati convocati i rappresentanti delle OO.SS. e l'unico partecipante (rappresentante della UIL) ha proposto di continuare a mantenere l'attuale organizzazione scolastica; 2) la Direzione Didattica ha espresso parere favorevole alla costituzione di un istituto comprensivo con l'accorpamento della Scuola Media al Circolo didattico, secondo le condizioni di graduatoria previste dalle linee di indirizzo della Regione Puglia (verbale n.7/2011); 3) la Scuola Media ha proposto la conservazione dell'autonomia in considerazione dell'aumento annuale delle iscrizioni, dell'integrazione socio-formativa di n.8 portatori di H. nonché del fatto che è sede di C.T.P. con frequenza annuale di circa 250 alunni di età adulta, raggiungendo un totale di frequentanti annui di circa 550	Delibera di G.C. n.277/2011	Preso d'atto proposta avanzata dal Comune.	PARERE NEGATIVO. Tenuto conto dell'art. 19, commi 4, 5 e 5 bis Legge 111/2011, si propone la istituzione di un unico istituto comprensivo nel Comune di Campi Salentina.	SI AUTORIZZA L'ISTITUZIONE DI UN UNICO ISTITUTO COMPRESIVO TOT. 1015 alunni
	LEMM04800L	SMS S.Pompilio M. Pirrotti	LEMM04800L					



## PROVINCIA DI LECCHE

COMUNE SEDE DELL'ISTITUTO	ISTITUZIONE SCOLASTICA		a.s. 2011/2012 * (situazione attuale)	a.s. 2012/2013 * (proposta intervento)	Estremi DELIBERA COMUNALE	OSSERVAZIONI ENTE PROVINCIA	PARERE U.S.R. PUGLIA	DECISIONE DELLA REGIONE
	CODICE MECCANOGRAFICO	DENOMINAZIONE ISTITUTO						
Carmiano	LEIC88600A	Istituto Comprensivo o di Carmiano Polo 1	LEAA886017 P.zza L. Ariosto Carmiano	Conferma attuale dimensionamento scolastico.		Presa atto della proposta avanzata dal Comune. Il Sindaco ha comunicato che la G.C. con proprio atto del 15/11/2011 ha confermato l'attuale dimensionamento.	PARERE NEGATIVO. Tenuto conto dell'art. 19, commi 4, 5 e 5 bis Legge 111/2011, si propone la istituzione di un solo istituto comprensivo nel Comune di Carmiano.	SI AUTORIZZA L'ISTITUZIONE DI UN UNICO ISTITUTO COMPRESIVO TOT. 1166 alunni
	LEIC88500E	Istituto comprensivo o di Carmiano Polo 2	LEAA88501B S. Matera Via Giorgione Carmiano		Nota prot. n.16448a firma del Sindaco			
Casarano	LEIC86300N	Istituto Comprensivo o di Casarano Polo 1	LEAA86302G Rione Pigne LEAA86303L Via Tagliamento LEAA86304N Via Ruffano LEEE86301Q Via Ruffano LEMIM86301P Casarano Polo 1	1) Mantenimento della situazione attuale che conta la presenza di n. 3 Istituti Comprensivi. 2) Attuazione (su proposta del D.S. degli I.C.) di tutte le misure necessarie per razionalizzare la rete scolastica del territorio, ponendo in essere azioni volte a favorire l'ugraduale riequilibrio numerico della popolazione studentesca da non risultare, nell'ottica triennale, sbilanciata rispetto ai parametri fissati dalla normativa ed anche in considerazione della capacità di accoglienza degli immobili comunali adibiti a scuole cercando, altresì, di evitare il sovraffollamento delle classi.		Presa atto proposta avanzata dal Comune	PARERE POSITIVO a) l mantenimento di n. 3 istituti comprensivi, purché si proceda ad un riequilibrio della popolazione scolastica che consenta all'I.C. "Polo 1" di superare fin dall'A.S. 2012/2013 la soglia di 600 alunni. In alternativa, si propone la unificazione del Polo 1 e del Polo 2 in un unico istituto comprensivo.	SI CONFERMA L'ATTUALE ASSETTO
	LEIC860006	Istituto Comprensivo o di Casarano Polo 2	LEAA860013 Via Messina LEAA860024 Via Capuana LEEE860018 Via Messina LEMIM860017 Via Amalfi					
	LEIC861002	Istituto Comprensivo o di Casarano Polo 3	LEAA86102X Viale Stazione LEAA861031 Via IV Novembre LEEE861014 P.zza S. Domenico LEEE861025 Via IV Novembre LEMIM861013 P.zza S.					

PROVINCIA DI LECCE

COMUNE SEDE DELL'ISTITUTO O	ISTITUZIONE SCOLASTICA		a.s. 2011/2012 * (situazione attuale)	a.s. 2012/2013 * (proposta intervento)	Estremi DELI BERA COMU NALE	OSSERVAZIONI ENTE PROVINCIA	PARERE U.S.R. PUGLIA	DECISIONE DELLA REGIONE
	CODICE MECCANOGRAFICO	DENOMINAZIONE ISTITUTO						
Castri di Lecce	LEIC815008	Istituto Comprensivo di Castri	LEAA815015 Via Pascoli - Castri di Lecce	Entrambi i Comuni con atti a contenuto identico prendono atto e fanno propria la proposta dell'IC di Castri-Caprarica a favore dell'accorpamento all'Istituto Comprensivo di Vernole.(LEIC85600E)	D.G. n. 94/2011	Presa atto proposta dei due Comuni.	PARERE NEGATIVO. Tenuto conto dell'esigenza di ottimizzare la popolazione scolastica sul territorio, se ne propone la perdita di autonomia, con aggregazione dei plessi funzionanti in Castri di Lecce all'I.C. di Vernole, nonché dei plessi funzionanti nel Comune di Caprarica di Lecce all'I.C. di S. Donato di Lecce.	SI AUTORIZZA L'AGGREGAZIONE CON L'ISTITUTO COMPRENSIVO DI VERNOLE TOT. 1160 alunni
			LEAA815026 Corso Europa - Caprarica					
Caprarica			LEEE81501A Via C. Pisanello - Castri di Lecce					
			LEEE81502 Via Risorgimento Caprarica		D.G. n. 92/2011			
Castrignano del Capo	LEIC82000Q	Istituto Comprensivo di Castrignano del Capo	LEAA82002N Fraz. S.Maria di Lecce di Castrignano del Capo	Il Comune di Castrignano del Capo e di Patù con atti a contenuto identico hanno deliberato la seguente proposta: <b>mantenimento autonomia</b> dell'Istituto Comprensivo di Castrignano del Capo presso l'attuale sede posta nella scuola secondaria di primo grado sita in Via Potenza, 19 - Castrignano del Capo. <b>In subordine, aggregazione</b> degli Istituti Comprensivi di Gagliano del Capo e di Castrignano del Capo finalizzata alla concretizzazione di una gestione unitaria e alla realizzazione delle risorse, considerato che gli stessi Comuni operano in territori limitrofi e presentano rilevanti affinità dal punto di vista territoriale e culturale. Nel formulare l'ipotesi di aggregazione sono state sentite le Amministrazioni di Gagliano del Capo e di Patù che hanno operato di concerto con le Presidenze degli Istituti Comprensivi di Castrignano - Patù e Gagliano del Capo.		Presa atto delle proposte dei Comuni di Castrignano del Capo e di Patù	PARERE POSITIVO circa il mantenimento dell'assetto attuale.	SI CONFERMA L'ATTUALE ASSETTO
			LEAA82003P Via G. Romano - Patù		D.G. n.180/ 2011			
Patù			LEAA82004Q Via Basso - Fraz. Salignano di Castrignano del Capo					
			LEEE82001T A. Cabelli (Lecce)		D.G. n.120/ 2011			
			LEEE82002Y Via G. Grassi Castrignano del Capo					
			LEEE82003X Via G. Romano - Patù					
			LEMM82001R G. Galliet V. Potenza, 19 - Castrignano del Capo					
			LEMM82002T Via G. Romano - Patù					

**PROVINCIA DI LECCE**

COMUNE SEDE DELL'ISTITUTO	ISTITUZIONE SCOLASTICA		a.s. 2011/2012 * (situazione attuale)	a.s. 2012/2013 * (proposta intervento)	Estremi DELI BERA COMUNALE	OSSERVAZIONI ENTE PROVINCIA	PARERE U.S.R. PUGLIA	DECISIONE DELLA REGIONE
	CODICE MECCANOGRAFICO	DENOMINAZIONE ISTITUTO						
Castrignano De' Greci	LEIC845004	Istituto Comprensivo o Castrignano dei Greci	LEAA845011 Via Michelangelo LEEE845016 Don Gnocchi LEMM845015 De Gasperi	1) Costituzione di un unico Istituto Comprensivo (Castrignano dei Greci - Melpignano) con l'aggregazione delle Scuole dell'Infanzia, Primarie e Secondarie di 1° grado del Comune di Melpignano a quelle di Castrignano dei Greci e di garantire la conservazione dell'Istituto Comprensivo di Castrignano dei Greci senza ripercussioni su quello di Maglie a cui precedentemente erano aggregati i plessi scolastici di Melpignano, allo scopo di pervenire ad una più coordinata e funzionale gestione della rete scolastica locale e delle stesse strutture scolastiche.	D.C. n.34/2011	Preso atto proposta avanzata dal Comune.	<b>PARERE FAVOREVOLE</b> alla ipotesi sub 2 (I.C. Castrignano De' Greci + plessi di Carpiignano Salentino attualmente facenti capo all'I.C. di Martano).	<b>SI AUTORIZZA</b> proposta sub 2 DELL'AMMINISTRAZIONE COMUNALE (I.C. Castrignano De' Greci + plessi di Carpiignano Salentino attualmente facenti capo all'I.C. di Martano).
				Detta proposta è scaturita dalle seguenti considerazioni: - entrambi i Comuni appartengono all'isola di minoranza grecolona universalmente riconosciuta della "Grecia Salentina"; - detti Comuni fanno parte dell'Unione dei Comuni della Grecia Salentina ed i rispettivi Istituti Scolastici partecipano attivamente a tutte le iniziative ed i progetti volti alla difesa, alla valorizzazione ed alla implementazione della lingua e cultura grkka; - le identità e cultura comuni sono rafforzate anche dall'estrema vicinanza dei due comuni che li porta a vivere quasi in simbiosi; i centri storici dei due comuni distano tra loro qualche centinaio di metri. 2) Aggregazione all'Istituto Comprensivo Castrignano - Melpignano sopraddetto dei plessi scolastici di Carpiignano Salentino e Serrano qualora non dovessero rientrare nella riorganizzazione dell'Istituto Comprensivo di Martano.				

PROVINCIA DI LECCE

COMUNE SEDE DELL'ISTITUTO	ISTITUZIONE SCOLASTICA		a.s. 2011/2012 * (situazione attuale)	a.s. 2012/2013 * (proposta intervento)	Estremi DELI BERA COMU NALE	OSSERVAZIONI ENTE PROVINCIA	PARERE U.S.R. PUGLIA	DECISIONE DELLA REGIONE
	CODICE MECCANOGRAFICO	DENOMINAZIONE ISTITUTO						
Copertino	LEIC867001	Istituto Comprensivo o di Copertino Polo 1	LEAA86701T Via Don Minzioni LEEE867013 Scuola Elementare "G. Strafeffa" LEMM867012 Copertino Polo 1	Modifica dell'attuale assetto distributivo della popolazione scolastica e, specificatamente: Istituto Comprensivo 2° (LEIC866005) di via Mogadiscio con 478 alunni frequentanti: soppressione con aggregazione delle classi agli Istituti comprensivi n.1, n.3, e Comprensivo 1° "Strafeffa" di via Colaci; mantenimento dell'attuale assetto e aggregazione delle 4 classi di scuola per l'infanzia attualmente in funzione presso	Presa atto proposta avanzata dal Comune. Si fa presente che l'Istituto Comprensivo n.2 ha trasmesso a questo Ente con nota prot. n.3804/C20 del 14/11/2011 le proprie ipotesi di modifica dell'attuale assetto distributivo della popolazione scolastica esprimendo preoccupazione per l'ipotesi avanzata dal Comune che appare soddisfare la sola e mera distribuzione numerica, non considerando i disagi alla popolazione scolastica ed al personale docente ed ATA. La proposta dell'Istituto prevede l'accorpamento totale tra gli attuali 2° e 3° Comprensivo.	PARERE FAVOREVOLE alla ipotesi avanzata dal Comune di Copertino, con conseguente mantenimento dell'autonomia di n. 3 istituti comprensivi nel Comune di Copertino.	SI AUTORIZZA LA RIDUZIONE DEI COMPRESIVI ESISTENTI DA N. 4 A N. 3 ISTITUTI COMPRESIVI (proposta Comune)	
	LEIC866005	Istituto Comprensivo o Copertino Polo 2	LEAA866012 Via Casole LEAA866023 Via Mogadiscio LEEE866017 Giovanni XXIII	l'edificio di via Adua (altro ingresso di Via Mogadiscio) (circa 900 alunni) (LEIC867001+LEAA866023); - Istituto Comprensivo 3 "Giovanni XXIII: mantenimento dell'attuale assetto e aggregazione delle nove classi di scuola primaria e otto classi di scuola secondaria (circa 970 alunni) (LEIC865009+LEEE866017+LEMM866016);	D.G. n.139/2011			
	LEIC865009	Istituto Comprensivo o Copertino Polo 3	LEAA865016 Via Fatima LEEE86502C Via Fatima LEMM86501A I.C. Polo 3	- Istituto Comprensivo "Mastrato G. Falcone" mantenimento dell'attuale assetto e aggregazione delle due classi di scuola per l'infanzia attualmente presso l'edificio di Via Casole (circa 900 alunni) (LEIC86400D+LEAA866012). La suddetta proposta, scaturita dalla riunione preliminare tra i quattro Dirigenti Scolastici ed il Sindaco, è stata ritenuta ottimale in				
	LEIC86400D	Istituto Comprensivo o Copertino Polo 4 "G. Falcone"	LEAA86401A Fra Silvestro da Copertino LEEE86401G Don Bosco LEMM86401E Copertino Polo	considerazione delle caratteristiche demografiche, economiche e socio-culturali, nonché dalla configurazione assunta dal servizio scolastico e dai servizi connessi (trasporto e mensa). A tal proposito, gli I.C. n.2 e n.3 non hanno fatto pervenire alcun parere.				
Corigliano d'Otranto	LEIC81900C	Istituto Comprensivo o di Corigliano d'Otranto	LEAA81901C Via S. Leonardo LEEE81901N Via Vittorio Veneto LEMM81901L Corigliano d'Otranto	Modifica dell'attuale assetto mediante la costituzione di un unico Istituto Comprensivo tra Corigliano d'Otranto, Castrignano dei Greci, Melignano e Carignano Salentino, approvando la proposta avanzata dall'I.C. di Corigliano d'Otranto a tutti i Comuni interessati dall'aggregazione e ritenuta congrua, coerente e razionale, poiché: - tiene innanzi tutto conto che i trattati di Enti Locali confinanti tra loro con forti comuni elementi d'identità e legami storici che ben si coniugano in vista del nuovo dimensionamento della rete scolastica; - tiene conto di un aspetto non trascurabile quale quello della breve distanza tra le comunità interessate; - riconosce gli sforzi profusi dalla Amministrazione Comunale in termini di adeguamento degli edifici scolastici per preparare il terreno alla successiva aggregazione; - garantisce l'autonomia dimensionale ed organizzativa dell'Istituto Comprensivo del Comune di Corigliano d'Otranto.	D.G. n.135/2011	PARERE NEGATIVO (v. Castrignano de' Greci e Martano).	SI CONFERMA L'ATTUALE ASSETTO	

## PROVINCIA DI LECCE

COMUNE SEDE DELL'ISTITUTO	ISTITUZIONE SCOLASTICA CODICE MECCANOGRAFICO	DENOMINAZIONE ISTITUTO	a.s. 2011/2012 - (situazione attuale)	a.s. 2012/2013 * (proposta intervento)	Estremi DELL'BERA COMUNALE	OSSERVAZIONI ENTE PROVINCIA	PARERE U.S.R. PUGLIA	DECISIONE DELLA REGIONE
Corsano	LEIC881007	Istituto Comprensivo di Corsano	LEAA881014 Contrada Pozze LEEE881019 D. Alighieri Via della Libertà LEMM881018 A. Manzoni Via Pascoli	Mantenimento autonomia dell'I.C. di Corsano per valorizzare i precedenti investimenti di saperi e di esperienze e tener conto della vocazione, dell'esperienza didattica e del profilo culturale della scuola, ovvero del background educativo che rappresenta un punto di riferimento territoriale. La delibera riporta il contenuto della proposta presentata dall'Istituto Comprensivo con Delibera del Consiglio di Istituto e che risulta in linea con quella del Comune.	D.G. n. 112/2011	Preso atto proposta del Comune	PARERE POSITIVO:	SI CONFERMA L'ATTUALE ASSETTO
Cutrofiano	LEEE07700N	Cutrofiano	LEAA7701D "G. Rodari" V. Castromediano LEAA7702E "Colodi" V.le della Repubblica LEEE07701P Via Umberto I LEEE07702Q Via Catania	Organizzazione in Istituto Comprensivo Statale di Cutrofiano comprendente: <ul style="list-style-type: none"> <li>una scuola secondaria di 1° grado con sede in Cutrofiano</li> <li>due scuole dell'infanzia (Via Castromediano e viale della Repubblica) con sede in Cutrofiano</li> <li>due scuole primarie (Via Umberto I, Via Catania) con sede in Cutrofiano</li> <li>una scuola primaria e una secondaria di 1° grado con sede in Sogliano Cavour</li> </ul> per un totale di 1032 alunni. Tale proposta è stata adottata dalla Giunta Comunale, previa acquisizione dei pareri favorevoli espressi dal Collegio dei Docenti e dal Consiglio d'Istituto Comprensivo e dal Collegio dei Docenti e dal Consiglio d'Istituto della Direzione Didattica.	D.G. n. 170/2011	Preso d'atto proposta del Comune	PARERE POSITIVO alla istituzione di un solo istituto comprensivo nel Comune di Cutrofiano (I.C. + Direzione didattica).	SI AUTORIZZA L'ISTITUZIONE DI UN ISTITUTO COMPrensIVO (I.C. + Direzione didattica). TOT. 1033 alunni
Cutrofiano	LEIC823007	Istituto Comprensivo di Cutrofiano	LEEE82304C Via V. Veneto - Sogliano Cavour LEMM823018 Don Bosco Via Catania - Cutrofiano LEMM823029 G. Palama - Sogliano Cavour	Conferma attuale assetto dell'Istituto Comprensivo "Don Bosco" di Cutrofiano, stante la volontà ed il gradimento del Comune di Sogliano Cavour di rimanere nell'Istituto Comprensivo suddetto. L'Istituto Comprensivo di "Don Bosco" di Cutrofiano ha espresso parere favorevole alla conservazione per i prossimi anni dell'assetto organizzativo attuale.	D.G. n. 153/2011	Preso d'atto della proposta del Comune		

PROVINCIA DI LECCE

COMUNE SEDE DELL'ISTITUTO	ISTITUZIONE SCOLASTICA		a.s. 2011/2012 * (situazione attuale)	a.s. 2012/2013 * (proposta intervento)	Estremi DELL'BERA COMUNALE	OSSERVAZIONI ENTE PROVINCIA	PARERE U.S.R. PUGLIA	DECISIONE DELLA REGIONE
	CODICE MECCANOGRAFICO	DENOMINAZIONE ISTITUTO						
Diso	LEIC808005	Istituto Comprensivo di Diso	LEAA808012 Diso	Il Comune di Diso ed il Comune di Castro con atti di identico contenuto hanno deliberato il mantenimento dell'autonomia scolastica dell'Istituto Comprensivo di Diso (proposta condivisa dal C.I. dell'I.C. di Diso-Marittima con delibera dell'8/1/11) che ha costruito negli anni una sua forte identità rappresentando un riferimento reale ed un patrimonio insostituibile per le comunità di Diso, Marittima e Castro. L'Istituto, che annovera 428 alunni, presenta un elevato grado di complessità, in quanto costituito da ben sette plessi distinti come di seguito: <b>a)</b> un plesso di Scuola dell'Infanzia ed uno di Scuola Primaria nel Comune di Diso; <b>b)</b> un plesso di Scuola Primaria e uno di Scuola Secondaria di Primo Grado nella frazione di Marittima; <b>c)</b> un plesso di Scuola dell'Infanzia, uno di Scuola Primaria ed uno di Scuola Secondaria di Primo Grado nel Comune di Castro.	D.G. n.101/2011 D.G. n.103/2011	Presa atto della proposta del Comune di Castro e di Diso	V. Andrano	SI AUTORIZZA L'UNIFICAZIONE DELL'I.C. DI DISO E DELL'I.C. DI ANDRANO (compresi i plessi funzionanti nel Comune di Castro)
		LEAA808023 Castro						
		LEEE808017 Giovanni XXIII Diso						
		LEEE808028 L. Tempesta Fraz. Marittima di Diso						
Castro			LEEE808039 A. Perotti Castro	L'assetto scolastico presenta anche due Scuole dell'Infanzia Paritarie, con popolazione totale frequentante pari a 42 unità, site una in Castro e una nella frazione di Marittima ed è tuttora in vigore una Convenzione fra il Comune di Diso e la Scuola Materna San Giovanni Bosco di Marittima frequentata da altri 21 alunni, la quale è in stretta relazione/collaborazione con l'Istituto Comprensivo. In subordine, attesa la posizione baricentrica del territorio di competenza di detto Istituto che si pone territorialmente in grado di poter aggregare altre realtà viciniori, assorbimento degli Istituti Comprensivi limitrofi allo scopo di giungere ad una più coordinata e funzionale gestione della rete scolastica locale e delle stesse strutture scolastiche. Con successiva D.G. n.103/2011 il Comune di Diso chiede di accorpere l'I.C. di Andrano e quello di Diso e di attribuire la titolarità di dirigenza del costituendo Istituto all'I.C. di Diso la cui sede centrale è collocata nella Frazione di Marittima. Tale proposta è supportata dal criterio della centralità (Marittima è baricentrica rispetto ai Comuni di Diso, Castro ed Andrano) elemento determinante ai fini della individuazione della sede centrale dell'eventuale futuro Istituto.	D.G. n.137/2011			
			LEMM808027 Via dei Grandi Castro					

**PROVINCIA DI LECCE**

COMUNE SEDE DELL'ISTITUTO	ISTITUZIONE SCOLASTICA		a.s. 2011/2012 * (situazione attuale)	a.s. 2012/2013 * (proposta intervento)	Estremi DELI BERA COMUNALE	OSSERVAZIONI ENTE PROVINCIA	PARERE U.S.R. PUGLIA	DECISIONE DELLA REGIONE
	CODICE MECCANOGRAFICO	DENOMINAZIONE ISTITUTO						
Gagliano del Capo	LEIC824003	Istituto Comprensivo o di Gagliano del Capo Vito De Biasi	LEAA82401X Fraz. Arigliano LEAA824021 Comun. Datore LEEB824015 F.lli Claudio LEMM824014 V. De Biasi - Gagliano del Capo	Approvazione del Piano Comunale come sotto descritto: <b>ISTITUTO COMPENSIVO POLO 1</b> Scuola Statale dell'Infanzia - P.zza Cesari - Galatina n. 133 alunni Scuola Statale dell'Infanzia - Via Kennedy (altro ingresso dell'edificio di Via Teano) - Galatina n. 55 alunni Scuola Statale dell'Infanzia - Via Orazio - Collemeto n. 38 alunni Scuola Primaria "M. Montinari" - Galatina n. 309 alunni Scuola Primaria - P.zza Italia - Collemeto n. 98 alunni Scuola Media - Via Orazio - Collemeto n. 59 alunni TOTALE alunni n. 712 <b>ISTITUTO COMPENSIVO POLO 2</b> Scuola Statale dell'Infanzia - Via Arno - Galatina n. 93 alunni Scuola Statale dell'Infanzia - Via C. A. Dalla Chiesa - Galatina n. 68 alunni Scuola Primaria - Via Arno - Galatina n. 328 alunni Scuola Primaria - Via Petronio - Noha n. 173 alunni Scuola Media - Via Petronio - Noha n. 116 alunni TOTALE alunni n. 778 <b>ISTITUTO COMPENSIVO POLO 3</b> Scuola Statale dell'Infanzia - Via Spoleto - Galatina n. 82 alunni Scuola Statale dell'Infanzia - Via San Lazzaro - Galatina n. 70 alunni Scuola Primaria - Via Spoleto - Galatina n. 334 alunni Scuola Media - Via Toma - Galatina n. 687 alunni TOTALE alunni n. 1173 Tale proposta prevede la costituzione di un Polo 3 mediante l'aggregazione del Circolo Didattico e della Scuola Media "G. Pascoli". Poiché tale accorpamento determina un esubero rispetto al minimo previsto dalla legge, si rende necessario staccare dall'attuale Circolo Didattico la Scuola dell'Infanzia di Via Kennedy per accorparsi all'I.C. Polo 1, in quanto la stessa è sita geograficamente nelle vicinanze dell'I.C. suddetto.	D.G. n.213/2011	Preso atto della proposta del Comune	<b>PARERE NEGATIVO</b> (v. Tiggiano).	<b>SI AUTORIZZA L'AGGREGAZIONE CON L'ISTITUTO COMPENSIVO DI TIGGIANO</b> <b>TOT. 842 alunni</b>
Galatina	LEIC887006	Istituto Comprensivo o di Galatina Polo 1	LEAA887013 P.zza Cesari LEAA887024 Via Orazio Fraz. Collemeto LEEB887018 F.lli Claudio "M. Montinari" P.zza Cesari LEEB887029 P.zza Italia Fraz. Collemeto LEMM887017 Via Orazio Fraz. Collemeto	Approvazione del Piano Comunale come sotto descritto: <b>ISTITUTO COMPENSIVO POLO 1</b> Scuola Statale dell'Infanzia - P.zza Cesari - Galatina n. 133 alunni Scuola Statale dell'Infanzia - Via Kennedy (altro ingresso dell'edificio di Via Teano) - Galatina n. 55 alunni Scuola Statale dell'Infanzia - Via Orazio - Collemeto n. 38 alunni Scuola Primaria "M. Montinari" - Galatina n. 309 alunni Scuola Primaria - P.zza Italia - Collemeto n. 98 alunni Scuola Media - Via Orazio - Collemeto n. 59 alunni TOTALE alunni n. 712 <b>ISTITUTO COMPENSIVO POLO 2</b> Scuola Statale dell'Infanzia - Via Arno - Galatina n. 93 alunni Scuola Statale dell'Infanzia - Via C. A. Dalla Chiesa - Galatina n. 68 alunni Scuola Primaria - Via Arno - Galatina n. 328 alunni Scuola Primaria - Via Petronio - Noha n. 173 alunni Scuola Media - Via Petronio - Noha n. 116 alunni TOTALE alunni n. 778 <b>ISTITUTO COMPENSIVO POLO 3</b> Scuola Statale dell'Infanzia - Via Spoleto - Galatina n. 82 alunni Scuola Statale dell'Infanzia - Via San Lazzaro - Galatina n. 70 alunni Scuola Primaria - Via Spoleto - Galatina n. 334 alunni Scuola Media - Via Toma - Galatina n. 687 alunni TOTALE alunni n. 1173 Tale proposta prevede la costituzione di un Polo 3 mediante l'aggregazione del Circolo Didattico e della Scuola Media "G. Pascoli". Poiché tale accorpamento determina un esubero rispetto al minimo previsto dalla legge, si rende necessario staccare dall'attuale Circolo Didattico la Scuola dell'Infanzia di Via Kennedy per accorparsi all'I.C. Polo 1, in quanto la stessa è sita geograficamente nelle vicinanze dell'I.C. suddetto.	D.G. n.383/2011	Preso atto proposta del Comune. L'Istituto Comprensivo di Galatina Polo 1 con diverse note indirizzate a questo Ente ha: - avanzato la proposta formulata dal Consiglio d'Istituto che prevede la costituzione del Polo 3 composto dal Circolo Didattico <b>LEED26008</b> e da un plesso della Scuola Media <b>G.XIII (non codificato)</b> con n.290 alunni e l'aggregazione al Polo 1 dell'ulteriore Plesso <b>G. Pascoli (LEMM102004)</b> con n.397 alunni. In questo modo la scuola media sul territorio di Galatina sarebbe presente in due istituti comprensivi in quanto quelle già presenti nelle frazioni: - ha evidenziato la mancata acquisizione da parte del Comune del previsto parere obbligatorio, se pur non vincolante, degli organi collegiali della scuola; - ha espresso in Consiglio d'Istituto <b>parere fortemente negativo</b> alla proposta della C.C. in quanto la stessa impedirebbe agli alunni del Polo 1 di avere un'offerta formativa di qualità e un curriculum verticale, vero motivo ispiratore della costituzione di un I.C. e condannerrebbe i n. 48 alunni frequentanti la S.M. di Collemeto	<b>PARERE POSITIVO</b> alla istituzione di n. 3 istituti comprensivi, così come configurati dall'Ente Locale.	<b>SI AUTORIZZA L'ISTITUZIONE DI N.3 ISTITUTI COMPENSIVI COME PROPOSTI DALL'AMMINISTRAZIONE COMUNALE</b>



PROVINCIA DI LECCO

COMUNE SEDE DELL'ISTITUTO	ISTITUZIONE SCOLASTICA		a.s. 2011/2012 * (situazione attuale)	a.s. 2012/2013 * (proposta intervento)	Estremi DELI BERA COMUNALE	OSSERVAZIONI ENTE PROVINCIA	PARERE U.S.R. PUGLIA	DECISIONE DELLA REGIONE
	MECCANOGRFICO	DENOMINAZIONE ISTITUTO						
	LEIC888002	Istituto Comprensivo o di Galatina Polo 2	LEAA88801V Zona 167 - Comparto 5, Antonio Via Arno LEAA88802X Via C.A. Dalla Chiesa (Via Valle d'Aosta continuazione) LEEE88014 Via Petronio - Fraz. Noha LEEE88025 "G. Martinez" Via Arno LEMM888013 LEAA02601L Via Teano					
	LEEE02600R	Galatina	LEAA02602N Via Spoleto LEAA02603P Via S. Lazzaro LEEE02601T Via Spoleto (non codificata) LEMM102004 "C. Pascoli" Via Tonna, 34 "Giovanni XXIII Via Corigliano (non codificata)					
<b>Galatone</b>	LEEE02800C	Galatone 1	LEAA02805C Don Bosco LEEE02801D Don L. Milani LEEE02804L Giuseppe Susanna	Modifica dell'attuale assetto della rete scolastica mediante la costituzione di due Istituti Comprensivi specificatamente: <b>Istituto comprensivo</b> Don Milani (scuola primaria) 344 Don Bosco (scuola infanzia) 116 G. Susanna (scuola primaria) 194 De Ferraris (scuola sup. I grado) 346 <b>Totale Alunni 1.000</b>			PARERE FAVOREVOLE alla istituzione di n. 2 istituti comprensivi, così come configurati dall'Ente Locale.	
	LEEE07000V	Galatone 2	LEAA07001P Santa Caterina LEAA07002Q Walt Disney LEAA07003R Montessori LEAA07005V Colodi LEEE07001X Giovanni XXIII LEEE070021 XXV Aprile	<b>Istituto comprensivo</b> Giovanni XXIII (scuola primaria) 164 W. Disney (scuola infanzia) 70 S. Caterina (scuola infanzia) 93 C. Colodi (scuola infanzia) 72 M. Montessori (scuola infanzia) 74 XXV Aprile (scuola primaria) 94 P. Premonite (sc. Superiore I grado) 136 <b>Totale alunni 703</b> Tale proposta è stata formulata visti i verbali dei Consigli del 1° e 2° Circolo e della Scuola Secondaria di I grado e tenuto conto del contributo di condivisione delle prospettive di funzionalità e stabilità pervenute dai Consigli dei Circoli Didattici e delle necessità prevalenti dell'Ente e complessive dell'offerta formativa. Il Sindaco con nota prot. N.29642 del 01/12/2011 ha specificato che la Scuola Superiore di 1° grado opera su due plessi: "De Ferraris" e "Principe di Piemonte".				SI AUTORIZZA L'ISTITUZIONE DI N.2 ISTITUTI COMPRESIVI COME PROPOSTI DALL'AMMINISTRAZIONE COMUNALE
	LEMM10600B	Scuola Media "A. De Ferraris"	LEMM10600B "A. De Ferraris" P. di Piemonte (non codificata)		D.C. n.177/2011			

**PROVINCIA DI LECCE**

COMUNE SEDE DELL'ISTITUTO	ISTITUZIONE SCOLASTICA		a.s. 2011/2012 * (situazione attuale)	a.s. 2012/2013 * (proposta intervento)	Estremi DELI BERA COMU NALE	OSSERVAZIONI ENTE PROVINCIA	PARERE U.S.R. PUGLIA	DECISIONE DELLA REGIONE
	CODICE MECCANOGRAFICO	DENOMINAZIONE ISTITUTO						
Gallipoli	LEIC87600Q	Istituto Comprensivo di Gallipoli Polo 1	LEAA87601L Via Giorgio da Gallipoli LEAA87603P Via Arene, 12 LEEE87601T Via Giorgio da Gallipoli LEEE87602V Via Arene, 12 LEMM87601R Gallipoli Polo 1 Via Milano 23/A	La C.P. ha deliberato il mantenimento dell'attuale assetto della rete scolastica comprendente i seguenti istituti comprensivi, la cui ubicazione è stata meglio specificata con nota del Comune: 1) Istituto Comprensivo 1° Polo S.S. 1° Grado - Via Milano S. Infanzia e S. Primaria - Via G. Da Gallipoli, S. Infanzia - Via Foscolo (altro ingresso della struttura di Via Arene) S. Primaria - Via Arene 2) Istituto Comprensivo 2° Polo S. Infanzia - Via Piccioli (Struttura "S. Chiara" con ingressi da Via Piccioli e Via De Pace) S. Primaria e S.S. 1° Grado - Via A. De Pace (Struttura "S. Chiara" con ingressi da Via Piccioli e Via De Pace) S. Infanzia, S. Primaria e S.S. 1° Grado - Piazza Carducci, 3) Istituto Comprensivo 3° Polo S. Primaria - Via Gorizia S. Infanzia - Via Modena S. Infanzia - Via Spoleto S.S. 1° Grado - Via Torino La popolazione scolastica del 2° e 3° polo degli istituti comprensivi supera abbondantemente i 700 alunni e il 1° polo che comprende la scuola di Via Giorgio da Gallipoli, situata in un contesto sociale disagiato (area a rischio), supera le 600 unità. La suddetta popolazione scolastica è in progressivo aumento in quanto comprende la zona Peep 3, (zona in via di espansione) e tale osservazione è suffragata dai dati relativi alla popolazione della scuola materna che complessivamente si rivelano i più alti con un numero di 202 alunni. La conformazione territoriale del Comune di Gallipoli rende necessario che l'erogazione del servizio sia articolato in più plessi, anche tra loro e legati a contesti ambientali differenti (centro storico - borgo - periferia) e tale circostanza rende difficoltoso sia il coordinamento dei vari punti di erogazione, che l'uniformità dell'offerta formativa all'interno di uno stesso istituto.	D.G. n.72/11 e nota prot. n.005732 5/11	Presa atto proposta del Comune	PARERE FAVOREVOLE, limitatamente all'A.S. 2012/2013, con riserva di monitorare l'andamento della popolazione scolastica negli anni successivi.	
	LEIC879007	Istituto Comprensivo di Gallipoli Polo 2 (Borgo)	LEAA879014 Gallipoli Polo 2 (Borgo) P.zza Carducci, 3 LEAA879025 Via Piccioli, 6 LEEE879019 Gallipoli Polo 2 (Borgo) P.zza Carducci, 3 LEEE87902A "S. Chiara" V. A. De Pace, 97 LEMM879018 Gallipoli Polo 2 (Borgo) P.zza Carducci, 3 S.S. 1° G. "S. Chiara" Via De Pace (non codificata)	La suddetta popolazione scolastica è in progressivo aumento in quanto comprende la zona Peep 3, (zona in via di espansione) e tale osservazione è suffragata dai dati relativi alla popolazione della scuola materna che complessivamente si rivelano i più alti con un numero di 202 alunni. La conformazione territoriale del Comune di Gallipoli rende necessario che l'erogazione del servizio sia articolato in più plessi, anche tra loro e legati a contesti ambientali differenti (centro storico - borgo - periferia) e tale circostanza rende difficoltoso sia il coordinamento dei vari punti di erogazione, che l'uniformità dell'offerta formativa all'interno di uno stesso istituto.				SI CONFERMA L'ATTUALE ASSETTO

## PROVINCIA DI LECCE

COMUNE SEDE DELL'ISTITUTO	ISTITUZIONE SCOLASTICA CODICE MECCANOGRAFICO	DENOMINAZIONE ISTITUTO	a.s. 2011/2012 (situazione attuale)	a.s. 2012/2013 * (proposta intervento)	Estremi DELI BERA COMU NALE	OSSERVAZIONI ENTE PROVINCIA	PARERE U.S.R. PUGLIA	DECISIONE DELLA REGIONE
Giuggiano	LEIC87700G	Istituto Comprensivo o di Gallipoli Polo 3	LEAA87701C Scuola per l'infanzia Via Spoleto LEEE87701N S. Lazaro V. Gorizia, 14 LEEE87702P S. Primaria Via Modena LEMM87701L S.S. I grado Via G. Gallo	Mantenimento dell'attuale assetto, organizzativo e dimensionale dell'Istituto Comprensivo di Muro Leccese costituito dalle scuole ubicate nel territorio dei Comuni di Muro Leccese, Palmarriggi, Giuggianello e Sanarica, già oggi classificato come Istituto di prima fascia per la sua complessità e per il numero di alunni frequentanti tutti gli ordini di scuola (860) condividendo le considerazioni del Consiglio d'Istituto dell'Istituto Comprensivo di Muro Leccese espresse con deliberazione del 16/11/2011.		Preso atto proposta del Comune	PARERE FAVOREVOLE	
Guagnano	LEIC81300L	Istituto Comprensivo o di Muro Leccese	LEAA81301D S. Infanzia Muro Leccese LEAA81302E S. Infanzia Giuggianello LEAA81303 S. Infanzia Palmarriggi LEAA81304L S. Infanzia Sanarica LEEE81301P S. Primaria Via Arimondi Muro Leccese LEEE81302Q S. Primaria Via Trieste Muro Leccese LEEE81303R S. Primaria Palmarriggi LEEE81305V S. Primaria Giuggianello LEMM81301N T. Schipa Muro Leccese LEMM81304R S. Primaria Palmarriggi	Mantenimento dell'attuale assetto, organizzativo e dimensionale dell'Istituto Comprensivo di Muro Leccese costituito dalle scuole ubicate nel territorio dei Comuni di Muro Leccese, Palmarriggi, Giuggianello e Sanarica, già oggi classificato come Istituto di prima fascia per la sua complessità e per il numero di alunni frequentanti tutti gli ordini di scuola (860) condividendo le considerazioni del Consiglio d'Istituto dell'Istituto Comprensivo di Muro Leccese espresse con deliberazione del 16/11/2011.	n. 96/2011			SI CONFERMA L'ATTUALE ASSETTO
Guagnano	LEIC82500V	Istituto Comprensivo o di Guagnano "L. Tempesta"	LEAA82501Q Via Padova LEEE825011 Via Duca D'Aosta LEEE825022 Scalinci (Villa Baldassarri) LEEE825033 Via Provinciale LEMM82501X A.Schweitzer Guagnano	Mantenimento dell'autonomia scolastica dell'Istituto e riorganizzazione dei plessi scolastici sul territorio prendendo atto del parere espresso dal Consiglio d'Istituto dell'Istituto Comprensivo Statale "Livio Tempesta" di Guagnano in data 9.11.2011. Il Consiglio d'Istituto (verbale n. 189 del 9/11/2011) evidenzia che i Comuni limitrofi hanno degli Istituti Comprensivi che sono adeguatamente dimensionati e l'eventuale annessione dell'Istituto Comprensivo di Guagnano ad uno di essi comporterebbe un loro sovradimensionamento, con difficoltà notevoli nel gestire un territorio ed una popolazione scolastica così vasti e ciò andrebbe a discapito della qualità del servizio e pertanto propone il mantenimento dell'autonomia scolastica e la riorganizzazione dei plessi sul territorio.	D. Commissione regionale n.25/2011	Preso atto proposta del Comune	PARERE NEGATIVO, tenuto conto dei parametri ex art. 19, commi 4, 5 e 5 bis Legge 111/2011. Se ne propone, in alternativa, l'aggregazione all'I.C. di Salice Salentino.	SI AUTORIZZA L'AGGREGAZIONE CON L'ISTITUTO COMPRENSIVO DI SALICE SALENTINO TOT. 1226 alunni

## PROVINCIA DI LECCE

COMUNE SEDE DELL'ISTITUTO	ISTITUZIONE SCOLASTICA		a.s. 2011/2012 * (situazione attuale)	a.s. 2012/2013 * (proposta intervento)	Estremi DELL'BERA COMUNALE	OSSERVAZIONI ENTE PROVINCIA	PARERE U.S.R. PUGLIA	DECISIONE DELLA REGIONE
	CODICE MECCANOGRAFICO	DENOMINAZIONE ISTITUTO						
Leverano	LEIC832002	Istituto Comprensivo o di Leverano Polo 1	LEAA83201V Via G. Deledda LEAA832031 Via Veglie LEEE832014 Via della Consolazione LEEE832025 Via Montessorri LEMM832013 S. Media Via della Libertà	Mantenimento dei due Istituti Comprensivi I e II Polo	nota prot. n.18122/2011 a firma del Sindaco e dell'Assessore P.I.	Preso atto proposta del Comune	PARERE FAVOREVOLE.	SI CONFERMA L'ATTUALE ASSETTO
Lizzanello	LEIC83000A	Istituto Comprensivo o di Leverano Polo 2	LEAA830017 Via Turati LEAA830028 Via Menotti LEEE83001C Via della Libertà LEEE83002D Via Otranto LEMM83001B S. Second. I° Gr.	Mantenimento dello "Status Quo" dell'attuale assetto organizzativo della rete scolastica per l'anno 2012/2013 che conta di: - Istituto Comprensivo costituito da: - Scuola Secondaria di 1° grado sul territorio di Lizzanello e Merine - Scuola Primaria e dell'infanzia nella frazione di Merine per un totale di n.540 alunni; - Direzione Didattica costituita da: - Scuola dell'infanzia - Scuola primaria sul territorio di Lizzanello Dalla delibera si evince che sia l'Istituto Scolastico Comprensivo "C. De Giorgi" che la Direzione Didattica Statale I Circolo "E. De Amicis" di Lizzanello hanno fatto pervenire note, riguardanti il parere favorevole all'aggregazione della rete scolastica esistente sul territorio comunale. Si da atto che il Comune di Lizzanello ha una popolazione residente al 31/08/2011 di 11.810 abitanti, con ulteriori prospettive di incremento entro la fine del corrente anno e negli anni a venire e che è caratterizzato, specialmente nella frazione Merine, da estesi fenomeni di inadempienza scolastica e devianza giovanile; Si rileva, inoltre, che le strutture scolastiche della Direzione Didattica e dell'Istituto Comprensivo, presenti sul territorio comunale, sono l'unico luogo di aggregazione, promozione culturale, oltre che di formazione e di istruzione per la fascia di età 3-10 anni, utile a contrastare fenomeni di disagio economico e socio-culturale.		Preso atto proposta del Comune	PARERE NEGATIVO. Tenuto conto dell'art. 19, commi 4, 5 e 5 bis Legge 111/2011, si propone, in alternativa, la istituzione di un solo istituto comprensivo nel Comune di Lizzanello (Direzione didattica + I.C.).	SI AUTORIZZA L'ISTITUZIONE DI UN SOLO ISTITUTO COMPrensIVO (Direzione didattica + I.C.). TOT. 945 alunni
Lizzanello	LEEE03300X	Lizzanello	LEAA033008 Via Bellini LEEE033011 E. De Amicis					
Lizzanello	LEIC82800A	Istituto Comprensivo o di Lizzanello	LEAA828017 Via Montenegro Fraz. Merine LEEE82801C Via Palmieri Fraz. Merine LEMM82801B C. De Giorgi - Lizzanello					

PROVINCIA DI LECCE

COMUNE SEDE DELL'ISTITUTO	ISTITUZIONE SCOLASTICA		a.s. 2011/2012 * (situazione attuale)	a.s. 2012/2013 * (proposta intervento)	ESTREMI DEL BERA COMUNALE	OSSERVAZIONI ENTE PROVINCIA	PARERE U.S.R. PUGLIA	DECISIONE DELLA REGIONE
	CODICE MECCANOGRAFICO	DENOMINAZIONE ISTITUTO						
Maglie	LEEE03400Q	Direzione Didattica Maglie	LEAA03401G 7/9 Ed. Scol. Eban. Via Umberto I LEAA03402L Via E. Sticchi LEAA03403N Via Toma LEEE03401R Principe di Piemonte V. Matteotti, 89 LEEE03402T Via E. Labocce LEMM128008 Via A. Manzoni	1) Istituzione di un nuovo Istituto Comprensivo comprendente la Direzione Didattica 1° circolo e le sezioni di scuola dell'infanzia facenti capo alla stessa (n° 607 alunni) unitamente alla scuola secondaria di 1° grado (n° 609 alunni), per complessivi n° 1.216 alunni, nell'osservanza delle vigenti norme di legge. La Giunta prende atto che gli organi collegiali della D.D. 1° Circolo e della S.S. 1° g. hanno espresso parere positivo all'istituzione di un I.C. comprendente le due istituzioni.	D.G. n.295/2011	Preso atto proposta del Comune	PARERE POSITIVO.	
Melpigno	LEIC82100G	Istituto Comprensivo Maglie Via A. Diaz	LEAA82101C Cubjoli Maglie LEAA82102D Corso Cavour Maglie LEAA82103E Via Piave Melpignano LEEE2101N De Giuseppe Via A. Diaz, 4 Maglie LEEB2102P "A. Palma" Melpignano LEMM82101L Ortolò e Ceccato	2) Mantenimento dell'Istituto Comprensivo formato dalla scuola primaria di Maglie (via Diaz) unitamente alla scuola primaria e alla scuola secondaria di primo grado di Melpignano, nell'osservanza delle vigenti norme di legge. Costituzione di un unico Istituto Comprensivo aggregante le scuole dell'infanzia, primarie e secondarie di primo grado dei comuni di Castrignano dei Greci e di Melpignano allo scopo di pervenire ad una più coordinata e funzionale gestione della rete scolastica locale e delle stesse strutture scolastiche. Detta proposta è scaturita dalle seguenti considerazioni: - entrambi i Comuni appartengono all'isola di minoranza grecofona universalmente riconosciuta della "Grecia Salentina"; - detti Comuni fanno parte dell'Unione dei Comuni della Grecia Salentina ed i rispettivi Istituti Scolastici partecipano attivamente a tutte le iniziative ed i progetti volti alla difesa, alla valorizzazione ed alla implementazione della lingua e cultura grika; - le identità e cultura comuni sono rafforzate anche dall'estrema vicinanza dei due comuni che li porta a vivere quasi in simbiosi; i centri storici dei due comuni distano tra loro qualche centinaio di metri. - l'attuale aggregazione degli istituti scolastici di Melpignano all'I.C. di Maglie, alla luce di un unico I.C. previsto per l'intero Comune di Maglie, appare evidentemente poco "razionale", sia per la creazione di una Istituzione scolastica sovradimensionata, sia per una maggiore distanza fisica tra i due comuni, che può determinare disagi per i servizi scolastici in particolare di quelli di segreteria e presidenza.	D.G. n.295/2011	Preso atto proposta del Comune		SI CONFERMA L'ATTUALE ASSETTO E SI RINVIA L'ISTITUZIONE DI ISTITUTI COMPRENSIVI ALL'A.S. 2013/2014

## PROVINCIA DI LECCE

COMUNE DELL'ISTITUTO SEDE	ISTITUZIONE SCOLASTICA		a.s. 2011/2012 * (situazione attuale)	a.s. 2012/2013 * (proposta intervento)	Estremi DELLI BERA COMU NALE	OSSERVAZIONI ENTE PROVINCIA	PARERE U.S.R. PUGLIA	DECISIONE DELLA REGIONE
	CODICE MECCANOGRA FICO	DENOMINA ZIONE ISTITUTO						
Martano	LEEE03600B	Martano	LEAA036017 A. Piria	Formazione di un unico Istituto Comprensivo (LEEE03600B+LEIC81700X) comprendente: - Scuola Secondaria di 1° grado "C. Antonaci" di Martano, - Scuola dell'Infanzia, Primaria e Secondaria di 1° grado di Carpiignano Salentino, - Scuola dell'Infanzia e Primaria "F. Galotta" di Mariano La scelta di tale situazione è dettata anche dalla considerazione dei forti legami non solo di vicinorietà che da tempo uniscono le realtà di Martano e Carpiignano Salentino.	D.G. n.255/2011 e nota del Consiglier e Delegato P.I. del 28/11/2011	Preso atto dalle proposte avanzate dai Comuni di Martano e Carpiignano Salentino da aggregare all'I.C. Di Carpiignano de' Greci.	PARERE FAVOREVOLE alla istituzione di 1 unico Istituto comprensivo, previo scorporo dei plessi funzionanti nel Comune di Carpiignano Salentino, da aggregare all'I.C. Di Carpiignano de' Greci.	SI AUTORIZZA L'ISTITUZIONE DI UN UNICO ISTITUTO COMPrensivo (previo scorporo dei plessi funzionanti nel Comune di Carpiignano Salentino, da aggregare all'I.C. Di Carpiignano de' Greci.)
	LEEE03602D Rosselli							
	LEAA81701R Via Pasubio - Carpiignano	Istituto Comprensivo di Martano						
	LEAA81702T Fraz. Serrano di Carpiignano							
Carpiignano Salentino			LEEE817012 P. Duca d'Aosta Carpiignano Salentino					
			LEEE817023 Via Martiri di Budapest - Fraz. Serrano di Carpiignano			Preso atto proposta avanzata dal Comune		
			LEMM817011 Carpiignano Salentino		D.G. n.125/2011			
			LEAA037013 Via delle Province					
Matino	LEEE037007	Matino	LEAA037024 "S. Giovanni Bosco"	Costituzione di n.1 Istituto Comprensivo aggregante la Direzione Didattica Statale "R. Gentile" con la Scuola Secondaria Statale di 1° grado "D. Alighieri" con una popolazione scolastica complessiva di circa n.1100 alunni. E' stato acquisito il parere favorevole della Direzione Didattica (nota prot. n.16582/2011) e della Scuola Secondaria di 1° grado (nota prot. n.16581/2011) riguardo la costituzione di un istituto comprensivo comprendente tutte le scuole cittadine.	D.G. n.321/2011	Preso atto proposta avanzata dal Comune	PARERE FAVOREVOLE:	SI AUTORIZZA L'ISTITUZIONE DI 1 ISTITUTO COMPrensivo TOT. 1116 alunni
	LEMM13400G	SMS "D. Alighieri" - Matino	LEMM13400G					

PROVINCIA DI LECCE

COMUNE DELL'ISTITUTO SEDE	ISTITUZIONE SCOLASTICA		a.s. 2011/2012 * (situazione attuale)	a.s. 2012/2013 * (proposta intervento)	Estremi DELLI BERA COMU NALE	OSSERVAZIONI ENTE PROVINCIA	PARERE U.S.R. PUGLIA	DECISIONE DELLA REGIONE
	CODICE MECCANOGRA FICO	DENOMINA ZIONE ISTITUTO						
<b>Martignano</b>	LEIC816004	Istituto Comprensiv o di Calimera	LEAA816011 Scuola Infanzia Calimera  LEAA816022 Scuola Infanzia Martignano  LEEE816016 Sott. R. Sprò Calimera  LEEE816027 G. Palmieri Martignano  LEMM816015 G. Gabrieli Calimera  LEMM816026 S.S.I. Gr. Martignano	Mantenimento dell'attuale assetto dell'Istituto Comprensivo di Calimera - Martignano in ordine alla programmazione dell'offerta formativa e della rete scolastica 2012-2013 e specificatamente: - La scuola dell'infanzia di Calimera e di Martignano; - La scuola Primaria di Calimera e di Martignano; - La scuola Secondaria di 1° grado di Calimera e di Martignano. Tale proposta è supportata da motivazioni di carattere storico-sociale, geografico e culturale.	D.G. n.72/2011	Preso atto proposta del Comune	PARERE FAVOREVOLE:	SI CONFERMA L'ATTUALE ASSETTO
<b>Melendugno</b>	LEIC829006	Istituto Comprensiv o di Melendugno	LEAA829013 Scuola Infanzia  LEAA829024 Scuola Infanzia  LEEE829018 P.zza Risorgimento  LEEE829029 Giovanni XXIII Fraz. Borgagne  LEMM829017 G. Mazzini	Mantenimento situazione attuale		Preso atto proposta del Comune	PARERE FAVOREVOLE:	SI CONFERMA L'ATTUALE ASSETTO
<b>Melissano</b>	LEIC83300T	Istituto Comprensiv o di Melissano	LEAA83301P Scuola Materna  LEEE83301X S.E.S. "Don Q. Sicuro"  LEMM83301V L. Corvaglia	Mantenimento autonomia dell'Istituto Comprensivo. La Giunta manifesta il proprio dissenso all'accorpamento dell'I.C. evidenziando la posizione del Dirigente dell'Istituto che connotativo, molto efficace nel combattere casi di dispersione scolastica presenti in passato, grazie anche all'offerta di un tempo scuola articolato su 40 ore settimanali nella scuola dell'infanzia, 30 ore settimanali per 14 classi e 40 (tempo pieno) per 2 classi nella scuola primaria, 36 ore settimanali (tempo prolungato per 8 classi e 30 ore (tempo normale) nella scuola secondaria di 1° grado. Evidenzia, inoltre, una stretta collaborazione tra l'Istituto e l'Assessorato alla Cultura e ai Servizi Sociali del Comune evitando casi di pericolosa devianza	D.G. n.229/2011	Preso atto della proposta avanzata dal Comune	PARERE POSITIVO.	SI CONFERMA L'ATTUALE ASSETTO



## PROVINCIA DI LECCE

COMUNE SEDE DELL'ISTITUTO	ISTITUZIONE SCOLASTICA		a.s. 2011/2012 * (situazione attuale)	a.s. 2012/2013 * (proposta intervento)	Estremi DELI BERA COMU NALE	OSSERVAZIONI ENTE PROVINCIA	PARERE U.S.R. PUGLIA	DECISIONE DELLA REGIONE
	CODICE MECCANOGRAFICO	DENOMINAZIONE ISTITUTO						
Minervino di Lecce	LEIC836009	Istituto Comprensivo o di Minervino di Lecce	LEAA836016 Via Macchi - Minervino LEAA836027 Via Monti - Fraz. Cocumula	Mantenimento dell'attuale fisionomia organizzativa e strutturale della rete scolastica presente sul territorio e presa d'atto della delibera del Consiglio di Istituto dell'Istituto Comprensivo che ha proposto il mantenimento dell'autonomia e l'aggregazione allo stesso di un istituto scolastico vicino.	D.G. n. 158/2011	Preso atto proposta del Comune	PARERE POSITIVO.	
			LEAA836038 Via Duca degli Abruzzi - Fraz. Cerfignano LEAA836049 Via Santa Cesarea Terme - Fraz. di Vitigliano (S.Cesarea Terme)					
Santa Cesarea Terme			LEEA83601B Via E. De Amicis Minervino LEEA83603D Via E. De Amicis Fraz. Cerfignano (S.Cesarea Terme) LEEA83604E Via Vecchia Fraz. di Vitigliano (S.Cesarea Terme)	1) Presa d'atto di quanto deliberato dal Consiglio di Istituto dell'Istituto Comprensivo che in particolare chiede il mantenimento dei plessi della frazione di Vitigliano (Scuola dell'infanzia e Scuola primaria) in quanto riconosciuti come punti qualificanti di erogazione del servizio da parte delle famiglie e del Plesso di Cerfignano (Scuola primaria e Scuola Secondaria di primo grado) in quanto storicamente legato al territorio ed efficaci punti di erogazione del servizio. 2) Valutare, in caso di successive determinazioni conseguenti a disposizioni modificative della popolazione minima degli I.C. che sul territorio del Comune di Santa Cesarea ha sede l'IPSART "A. Moro" con circa 1000 alunni.	D.G. n. 151/2011	Preso atto proposta del Comune		SI CONFERMA L'ATTUALE ASSETTO
	Monteroni di Lecce	LEIC84100R	Istituto Comprensivo o di Monteroni Polo 1	LEAA84101N Via Dalmazia LEAA84102P Via Puigiano LEEA84101V Via Gramsci LEEA84102X E. De Amicis LEMM84101T I. Falconieri - Monteroni P. 1 LEEA84003X Via Montello LEEA84003S Via Circonvallazione LEMM84001Z V. Gramsci - Monteroni P. 2	Mantenere in vita i due Istituti Comprensivi presenti sul territorio e dei plessi esistenti, garantendo le fondamentali funzioni e le prerogative che solo l'autonomia degli istituti comprensivi può assicurare in tema di gestione e programmazione dell'offerta formativa nonché di tutte le infinite funzioni di carattere socio-pedagogico di cui è portatrice la struttura scolastica nel suo complesso, dando altresì atto della possibilità che agli stessi istituti comprensivi vengano eventualmente aggregati istituti scolastici dei comuni vicini la cui popolazione studentesca appare di dimensioni assai più ridotte. La Giunta, inoltre, prende atto dei pareri favorevoli trasmessi dai Dirigenti dei due I.C. di Monteroni di Lecce condividendo le motivazioni che integrano quelle circostanze derogatorie fatte proprie dalla Regione Puglia nelle Linee Guida garantendo così il mantenimento dei plessi esistenti e l'autonomia degli I.C. presenti sul territorio: il territorio monteronese è caratterizzato da una serie di problematiche socio-economiche e ambientali assai peculiari che meritano una attenzione profonda e costante.	D.G. n. 276/2011	Preso atto della proposta avanzata dal Comune.	PARERE NEGATIVO. Tenuto conto dell'art. 19, commi 4, 5 e 5 bis Legge 111/2011, si propone, in alternativa, il funzionamento dei seguenti 2 istituti comprensivi: 1) I.C. Monteroni Polo 1 + I.C. Arnesano (entrambi sottodimensionati); 2) I.C. Monteroni Polo 2 (nell'attuale configurazione).

PROVINCIA DI LECCE

COMUNE SEDE DELL'ISTITUTO	ISTITUZIONE SCOLASTICA		a.s. 2011/2012 * (situazione attuale)	a.s. 2012/2013 * (proposta intervento)	Estremi DELI BERA COMUNALE	OSSERVAZIONI ENTE PROVINCIA	PARERE U.S.R. PUGLIA	DECISIONE DELLA REGIONE
	CODICE MECCANOGRAFICO	DENOMINAZIONE ISTITUTO						
Nardo	LEEE04400A	Nardò I	LEAA044027 Via Crispi LEAA04407C P.zza Umberto LEEE04401B P.zza Umberto LEEE04402C Via Crispi	<p><b>Trasformazione dei tre Circoli Didattici e delle due Scuole Secondarie di primo grado in n.3 Istituti Comprensivi</b> Nella delibera si riporta che sono stati acquisiti i pareri, obbligatori, non vincolanti delle Istituzioni Scolastiche e che, dal punto di vista dell'edilizia scolastica, viene valutata la necessità di chiudere il plesso di via Marzano, da tempo considerato immobile inadeguato ed a rischio di inagibilità, e di ristrutturare quello di via Bellini, al momento sottoutilizzato, per accogliere, possibilmente nel prossimo anno scolastico e comunque quando lo stesso sarà completato, la popolazione scolastica del 3° Circolo.</p> <p>Con nota successiva, su richiesta dell'ufficio, è stata chiarita la composizione dei tre comprensivi indicando i plessi associati ad ognuno di essi:</p> <p><b>1° Comprensivo</b> LEAA044027 - Via Crispi LEAA04407C - P.zza Umberto I LEAA07501T - Via Romagna LEEE04401B - P.zza Umberto I LEEE04402C - Via Crispi</p> <p>Si aggiunge un corso degli alunni della Scuola Secondaria di primo grado (LEMM162000 - circa 75 alunni) che sarà trasferito nel plesso di P.zza Umberto I. Inoltre il plesso della scuola dell'infanzia "C. Colliodi" di Via Romagna (LEAA07501T) andrà a far parte del Comprensivo in oggetto con gradualità fino all'esaurimento delle sezioni in essere.</p> <p><b>2° Comprensivo</b> LEAA045012 - Via Duca d'Aosta II LEAA045045 - Via Duca d'Aosta LEAA045034 - Via Torino LEEE045017 - Via Pila Nuova LEMM162000 - Via Venti settembre (circa 465 alunni)</p> <p><b>3° Comprensivo</b> LEAA045023 - Via Bellini LEEE045028 - Via Bellini, 74 LEAA075041 - Via O. Quarto LEAA075052 - Via Buonarroti - S. MARIA AL B. LEEE075013 - BONCORE LEAA075063 - Via 201 LEMM16300G - "G. B. Tafuri"</p>	n.99/2011 Nota n.41112/2011	<p>Preso atto proposta del Comune. La Dirigente Scolastica della Direzione Didattica 3° Circolo di Nardo con nota prot. N.4671/A16 del 18.11.2011 e nota prot. N. 4640/A16 del 16.11.2011 esprime parere sfavorevole alla proposta di dimensionamento e trasmette copia delle deliberazioni collegiali del 3° Circolo precisando che l'accordo raggiunto con il Comune ha riguardato l'equilibrio numerico della popolazione scolastica, ma non la composizione dei tre Comprensivi. Nelle delibere collegiali si fa rilevare che la composizione del terzo Comprensivo è stata così ipotizzata in quanto la popolazione scolastica (da trasferire) che attualmente occupa l'edificio di Via Marzano, per la posizione geografica delle varie sedi, andrebbe a distribuirsi negli Istituti vicini e non a grande distanza presso la sede di Via Bellini con notevole aumento della popolazione scolastica del 1° e 2° Comprensivo. Ugualmente il trasferimento dei piccoli alunni dal plesso di Via Romagna a quello di Via Bellini non sarà possibile</p>	<p>PARERE FAVOREVOLE alla istituzione di n. 3 istituti comprensivi così come configurati dall'Ente Locale.</p>	<p>SI AUTORIZZA istituzione n.3 Ist. comprensivi con la seguente composizione: 1° IC : Scuola sec. 1° ciclo "Hammar skjold (1° Nucleo) Via XX Settembre- S.Primaria P.zza Umberto I - Sc.Primaria Via Marzano- Inf.Umberto I- Inf.ViaMarzano- Inf.Via Romagna, tot.1081; 2° I.C.-Scuola sec. 1° ciclo Hammar skjold (1° Nucleo) Via Bologna Sc. primaria "Pila nuova"-Sc.Primaria Via Bellini - Inf.DucaD'Aosta-Inf.DucaD'Aosta- Inf.Via Torino -Inf. Via Bellini tot. 1059; 3° I.C. :Sc.sec. 1° grado "Tafuri" (3° Nucleo ) Via Manieri; Sc. Prim. Via Crispi - Sc. Primaria Boncore- Sc. Inf. Via Quarta- Sc. Inf. Via Crispi - Sc.Inf. S.Maria,tot. 1047.</p>

**PROVINCIA DI LECCE**

COMUNE SEDE DELL'ISTITUTO	ISTITUZIONE SCOLASTICA		a.s. 2011/2012 * (situazione attuale)	a.s. 2012/2013 * (proposta intervento)	Estremi DELI BERA COMUNALE	OSSERVAZIONI ENTE PROVINCIA	PARERE U.S.R. PUGLIA	DECISIONE DELLA REGIONE	
	CODICE MECCANOGRAFICO	DENOMINAZIONE ISTITUTO							
	LEEE045006	Istruzione Primaria Nardò 2	LEAA045012 Via Duca d'Aosta II LEAA045023 Via Bellini LEAA045034 Via Torino LEAA045045 Via D. d'Aosta LEEE045017 Via Pila Nuova LEEE045028 Via Bellini, 74	Gli studenti frequentanti presso il plesso di Via Marzano (LEAA07503X - LEAA07503X), di cui è prevista la chiusura, frequenteranno presso il plesso di Via Bellini. Ugualmente frequenteranno presso il plesso di Via Bellini parte dei bambini (circa 75) che attualmente frequentano presso il plesso di Via Romagna (LEAA07501T) che viene assegnato al 1° Comprensivo.		Comprensivo. Ugualmente il trasferimento dei piccoli alunni dal plesso di Via Romagna a quello di Via Bellini non sarà possibile in quanto le famiglie preferiranno far frequentare i propri figli in istituti più vicini. E' inoltre pervenuta copia di una nota di protesta inviata al Sindaco di Nardò a firma del personale del 3o Circolo. Anche le OOS della scuola con nota trasmessa a questo Ente, premessa la loro mancata convocazione, preso atto del parere sfavorevole espresso dalla D.S. del 3o circolo esprimono condivisione con quanto dalla stessa evidenziato e chiedono a tutti i soggetti coinvolti Regione, Provincia, USR) di valutare con attenzione la proposta del Comune di Nardò e le note dei D.S. con l'auspicio di raggiungere un accordo rispondente alle Linee regionali a garanzia di una maggiore stabilità del servizio scolastico.			
	LEEE075002	Nardò 3 "Don Bosco"	LEAA07501T Via Romagna LEAA07503X Via Marzano LEAA075041 Via O. Quarta LEAA075052 Via Buonarroti S. M. al Bagno LEAA075063 Via 201 LEEE075013 Boncore LEEE075024 Via Marzano LEMM16200Q Via Venti Settembre LEMM16300G. B. Tafuri						
	LEMM16200Q	D. Hammarskjold							
	LEMM16300G	G.B. Tafuri							

PROVINCIA DI LECCE

COMUNE SEDE DELL'ISTITUTO	ISTITUZIONE SCOLASTICA		a.s. 2011/2012 * (situazione attuale)	a.s. 2012/2013 * (proposta intervento)	Estremi DELL'BERA COMUNALE	OSSERVAZIONI ENTE PROVINCIA	PARERE U.S.R. PUGLIA	DECISIONE DELLA REGIONE
	CODICE MECCANOGRAFICO	DENOMINAZIONE ISTITUTO						
Neviano	LEIC838001	Istituto Comprensivo o di Neviano	LEAA83801T Via Vecchia Tuglie LEEE838013 D. Alighieri LEEE838024 Giovanni XXIII LEMM838012 G. Marconi - Neviano	<p>Modifica dell'attuale assetto della rete scolastica mediante l'accorpamento all'I.C. di Neviano delle scuole operanti nel Comune di Secil, attualmente facenti capo all'I.C. di Aradeo.</p> <p>Motivazioni: - la vicinanza culturale, economica e sociale tra le comunità di Neviano e Secil è riscontrabile anche dai buoni rapporti di collaborazione istituzionale tra i due Enti che fanno parte dell'Unione dei Comuni delle Serre Salentine; - I Comuni di Neviano e Secil sono dotati di ambiti urbanizzati intersecati senza soluzione di continuità e anche le zone industriali e artigianali sono a ridosso dei centri abitati, lungo una direttrice viaria che unisce i due centri. Lo sviluppo urbanistico del Comune di Secil è di fatto orientato verso l'abitato di Neviano. - il Collegio dei Docenti ed il Consiglio d'Istituto hanno deliberato all'unanimità il mantenimento dell'autonomia dell'I.C. di Neviano, che attualmente registra una popolazione scolastica superiore a 500 unità e l'aggregazione all'Istituto delle scuole operanti nel Comune di Secil al fine di costituire un naturale e funzionale bacino di servizio scolastico, e migliorare l'utilizzazione delle risorse materiali a disposizione dell'utenza scolastica, come il servizio di Scuolabus.</p>	D.G. n. 177/2011	Preso atto della proposta avanzata dal Comune di Neviano.	PARERE POSITIVO (v. anche Aradeo).	SI AUTORIZZA L'AGGREGAZIONE ALL'ISTITUTO COMPRENSIVO DI NEVIANO DELLE SCUOLE OPERANTI NEL COMUNE DI SECIL'
Nociglia	LEIC83900R	Istituto Comprensivo o di Nociglia	LEAA83901N Maria Badoloni - Nociglia LEAA83902P Via Eros - Resistenza - Surano LEEE83901V San Giovanni Bosco - Nociglia LEEE83902X Viale Manzoni - Surano LEMM83901T Giovanni XXIII - Nociglia LEMM83902V Surano	<p>I due Comuni con atti, a contenuto pressoché identico, hanno deliberato di prendere atto del Verbale del Consiglio di Istituto dell'I.C. di Nociglia-Surano e confermare il mantenimento dell'autonomia dell'I.C. di Nociglia con l'unificazione in un unico Istituto Comprensivo delle scuole dell'Infanzia, Primaria e Secondarie di primo grado dei Comuni di Nociglia, Surano, Botrugno e San Cassiano.</p> <p>Nel verbale detto, parte integrante e sostanziale della delibera del Comune, viene sostenuta la necessità che la dirigenza scolastica sia assegnata al Comune di Nociglia per motivazioni logistiche (posizione centrale) storiche (gli uffici direttivi ed amministrativi sono sempre stati nel Comune di Nociglia facendo di questo il punto di riferimento formativo per l'intero hinterland circostante) e di continuità formativa (presenza di un dirigente titolare e non reggente come negli altri casi)</p>	D.G. n. 130/2011	Preso atto proposte dei due Comuni. Le scuole dei Comuni di Botrugno e San Cassiano sono riunite già in un Istituto Comprensivo.	PARERE NEGATIVO (v. Supersano e Spongano).	SI AUTORIZZA L'AGGREGAZIONE TRA L'ISTITUTO COMPRENSIVO DI NOCIGLIA E L'I.C. DI BOTRUGNO, tranne il plesso Surano
Surano					D.G. n. 94/2011			

## PROVINCIA DI LECCE

COMUNE SEDE DELL'ISTITUTO	ISTITUZIONE SCOLASTICA		a.s. 2011/2012 * (situazione attuale)	a.s. 2012/2013 * (proposta intervento)	Estremi DELI BERA COMUNALE	OSSERVAZIONI ENTE PROVINCIA	PARERE U.S.R. PUGLIA	DECISIONE DELLA REGIONE
	CODICE MECCANOGRAFICO	DENOMINAZIONE ISTITUTO						
Otranto	LEIC844008	Istituto Comprensivo di Otranto	LEAA844015 V.le Roccamaturo LEEB84001A Via Giovanni XXIII LEMM844019 Otranto	La proposta di riorganizzazione della rete scolastica adottata dalla Giunta Comunale, viste le proposte dei Consigli dell'Istituto Comprensivo "A. Moro" e dell'Istituto Professionale di Stato Servizi per l'Enogastronomia e Ospitalità Alberghiera di Otranto, individuate, rispettivamente, nelle Delibere n.69/11 e n.77/11, prevede: - Riconduzione, attraverso la verticalizzazione, dei due istituti presenti in città ad un'unica istituzione scolastica autonoma. - In subordine: 1) accorpamento all'Istituto Comprensivo "A. Moro" di Otranto dell'Istituto Comprensivo del limitrofo Comune di Uggiano la Chiesa; 2) mantenimento dell'autonomia dell'I.P.S.E.O. Ad. Otranto. Detta proposta è finalizzata ad una programmazione dell'offerta formativa che tenga conto della necessità di salvaguardare la rilevanza territoriale della Città di Otranto e di mantenere l'efficacia della configurazione assunta dal servizio scolastico e dai servizi connessi (trasporto, mense, ecc...).	D.G. n. 309/2011	Preso atto proposta avanzata dal Comune. La Provincia di Lecce si esprime in senso contrario alla formazione di istituti omnicomprensivi in quanto l'esistenza di un istituto omnicomprensivo si giustifica esclusivamente in territori, quali ad esempio quelli montani o isolani, caratterizzati da un forte isolamento.	v. Uggiano La Chiesa	SI AUTORIZZA L'AGGREGAZIONE DELL'ISTITUTO COMPRENSIVO DI OTRANTO e L'ISTITUTO COMPRENSIVO DI UGGIANO LA CHIESA TOT. 1018 alunni
Poggiardo	LEIC880008	Istituto Comprensivo di Poggiardo	LEAA880018 Via Diaz LEAA880029 Via G. Circolone LEEE88001D Via De Gasperi LEEE88002E Via Manzoni - Vaste LEMM88001C Via Montegrappa	Preso d'atto, approvandola, della proposta del Consiglio di Istituto dell'I.C. di Poggiardo che esprime parere contrario al dimensionamento per l'a.s. 2012/2013 e in subordine propone di procedere alla razionalizzazione della rete scolastica con gradualità tramite l'accorpamento, in considerazione del fatto che Poggiardo è sede di distretto socio-sanitario comprendente 15 comuni e di presidio ospedaliero nonché di istituti scolastici superiori, di istituzioni scolastiche sottodimensionate o in reggenza e di procedere alla chiusura del punto di erogazione di Vaste accorpandolo al plesso di Via De Gasperi. Il Comune chiede poi una deroga al limite numerico imposto dalla Legge di Stabilità (600 alunni) in quanto i tempi ristretti non hanno consentito di programmare interventi di accorpamento con altri istituti della zona.	D.C. n. 34/2011 D.G. n. 212/2011	Preso atto proposta del Comune	PARERE NEGATIVO. Si propone, in alternativa, l'aggregazione all'I.C. di Poggiardo dell'I.C. di Botrugno (compresa la sede di San Cassiano).	SI AUTORIZZA L'AGGREGAZIONE TRA L'ISTITUTO COMPRENSIVO DI POGGIARDO E IL PLESSO SURANO DI NOCIGLIA
Porto Cesareo	LEIC831006	Istituto Comprensivo di Porto Cesareo	LEAA831013 1 Nucleo LEEB831018 Via Rossini LEMM831017 Don Rua - Porto Cesareo	1) Mantenimento autonomia dell'Istituto Comprensivo di Porto Cesareo. 2) Annesione all'Istituto Comprensivo di Porto Cesareo del Plesso staccato di Boncore - Nardo, appartenente attualmente al 3° Circolo "Don Bosco" di Nardo. Detto Plesso, distante circa 4 Km dal Comune di Porto Cesareo e 18 Km dal Comune di Nardo, conta la presenza di circa 40 alunni, in pluriclasse di scuola primaria. Detta proposta, condivisa dal D.S. dell'I.C. di Nardo, è supportata dalla tipologia della popolazione scolastica complessiva, in merito alle caratteristiche demografiche, orografiche, economiche e socio culturali del bacino d'utenza (compresa anche quella di Boncore che frequenta la scuola secondaria di 1° grado a Porto Cesareo). - dall'efficienza dei servizi annessi (trasporto e mensa).	D.G. n.92/2011	Preso atto della proposta avanzata dal Comune.	PARERE FAVOREVOLE al mantenimento dell'autonomia.	SI CONFERMA L'ATTUALE ASSETTO

PROVINCIA DI LECCE

COMUNE SEDE DELL'ISTITUTO	ISTITUZIONE SCOLASTICA		a.s. 2011/2012 * (situazione attuale)	a.s. 2012/2013 * (proposta intervento)	Estremi DELIBERA COMUNALE	OSSERVAZIONI ENTE PROVINCIA	PARERE U.S.R. PUGLIA	DECISIONE DELLA REGIONE
	CODICE MECCANOGRAFICO	DENOMINAZIONE ISTITUTO						
Racale	LEIC85700A	POLO 1	LEAA857017 Via Mazzini LEAA857028 Via Garibaldi LEEE85701C Via Mazzini LEMM85701B	<p>Conferma dell'attuale dimensionamento delle due istituzioni scolastiche del territorio comunale fermo restando quanto disposto con precedente D.G. n. 60/2011 e quindi destinazione, con decorrenza dall'a.s. 2012/2013, al POLO 1 dell'edificio di Via Lucania n.1.</p> <p>Nella delibera è riportato che:</p> <p>1) il Consiglio d'Istituto del Polo 1 si è espresso per il mantenimento e la piena autonomia dei due poli scolastici esistenti sul territorio;</p> <p>2) il Consiglio d'Istituto del POLO 2 si è espresso in via prioritaria per il mantenimento dell'attuale situazione dei due I.C. e in via secondaria per l'unificazione dei due I.C.;</p> <p>3) in un incontro congiunto con i Dirigenti Scolastici dei due I.C. è stata ribadita la necessità di mantenere l'attuale assetto organizzativo dei due poli sia per garantire la diversificazione dell'offerta didattica che per la considerazione che il mantenimento dei poli permette un maggior accesso ai finanziamenti comunitari e il mantenimento dei livelli occupazionali.</p>	D.G. n.209/2011	<p>Preso atto proposta del Comune.</p> <p>La Dirigente Scolastica dell'I.C. 2° Polo di Racale con nota prot. N.4489/A16-A20 del 25.11.2011, trasmessa, tra gli altri, anche alla Regione Puglia dichiara che la Giunta del Comune di Racale nell'adottare la delibera n.209/2011, facendo riferimento alla precedente modificata con D.G. n.95/2011, e quindi, a parere della stessa D. S. di fatto revocata, ha travisato la volontà delle comunità scolastiche, dimostrando contraddittorietà di decisione, ma soprattutto, omettendo di manifestare alle Amministrazioni interessate al riordino della rete scolastica, che destinate la scuola materna di via Lucania, attualmente appartenente al 2° Polo al 1° Polo dall'a.s. 2012/2013 comporterebbe la perdita di autonomia del 2° Polo nonché non adirebbe alla volontà più volte manifestata dai genitori dell'istituto, dagli alunni.</p>	<p>PARERE NEGATIVO. Tenuto conto di quanto previsto dall'art. 19, commi 4, 5 e 5 bis Legge 111/2011, si propone, in alternativa, l'unificazione delle due scuole in un unico istituto comprensivo fin dall'A.S. 2012/2013, per assicurare maggiore stabilità ed evitare possibili, nuove operazioni di dimensionamento negli anni immediatamente successivi (in senso conforme, v. anche la Delibera del Consiglio di Istituto n. 93 del 29/11/2011).</p>	SI AUTORIZZA L'ISTITUZIONE DI UN UNICO ISTITUTO COMPRESIVO (UNIFICAZIONE DEI 2 I.C.)
Salice Salentino	LEIC85100B	Istituto Comprensivo o di Salice Salentino	LEAA851018 Via Manzoni LEAA851029 Via Marzabotto LEEB85101D Via Conf. Valente LEEE85102E Via L. Roselli LEMM85101C	<p>Conferma, in condivisione con quanto evidenziato dagli organi collegiali dell'I.C., della permanenza nel Comune di Salice Salentino dell'Istituto Comprensivo Dante Alighieri con lo status di Istituto Comprensivo Autonomo.</p>	D.G. n.126/2011	<p>Preso atto proposta del Comune</p>	V. Comune di Guagnano.	SI AUTORIZZA L'AGGREGAZIONE TRA L'ISTITUTO COMPRESIVO DI SALICE SALENTINO E L'ISTITUTO COMPRESIVO DI GUAGNANO TOT. 1226 alunni
Sannicola	LEIC80500N	Istituto Comprensivo o di Sannicola	LEAA80501E Viale Studenti LEEE80501Q Via Collina LEMM80501P Viale degli Studenti	<p>Contrarietà ad un piano imposto solo da logiche di risparmio, ma laddove si dovesse procedere ad accorpamenti riconoscimento all'IC di Sannicola della dirigenza ed accorpamento di sedi vicine per le ss. motivazioni: il comune nel territorio di competenza ha tre frazioni e diverse case sparse disseminate con conseguenti significativi costi per il trasporto degli studenti, l'attivazione del tempo pieno ha richiesto l'effettuazione di notevoli investimenti per le cucine e la sala mensa. Investimenti sono stati effettuati negli ultimi anni e per altri si stanno reperendo le risorse finanziarie. Nel verbale del Consiglio di Istituto dell'I.C., trasmesso dal Comune con nota prot. n.10754/2011, è riportata la necessità di garantire la permanenza dell'I.C. nella sua natura giuridica attuale e, ove ne ricorrero le modalità, l'aggregazione a tale istituto di altre realtà scolastiche sottodimensionate e vicine territorialmente.</p>	D.G. n. 192/2011	<p>Preso atto proposta del Comune</p>	<p>PARERE NEGATIVO, tenuto conto dei parametri ex art. 19, commi 4, 5 e 5 bis Legge 111/2011. Se ne propone, in alternativa, l'aggregazione all'I.C. di Alezio.</p>	SI AUTORIZZA L'AGGREGAZIONE DELL'ISTITUTO COMPRESIVO DI SANNICOLA CON L'ISTITUTO COMPRESIVO DI ALEZIO TOT. 1069 alunni



## PROVINCIA DI LECCE

COMUNE SEDE DELL'ISTITUTO	ISTITUZIONE SCOLASTICA	a.s. 2011/2012 * (situazione attuale)	a.s. 2012/2013 * (proposta intervento)	Estremi DELI BERA COMUNALE	OSSERVAZIONI ENTE PROVINCIA	PARENTE U.S.R. PUGLIA	DECISIONE DELLA REGIONE
San Pietro in Lama	LEIC82600P Istituto Comprensivo di San Pietro in Lama	LEA82601G Via Aldo Moro LEE82601R "G. Deledda" LEM82601Q R. Quarta	1) In via prioritaria mantenimento dell'autonomia del locale Istituto Comprensivo necessario per garantire la continuità educativa e didattica, la trasversalità dei progetti intrapresi, l'integrazione e l'ottimizzazione dell'offerta formativa, sussistendo una situazione di reale, continua e costante crescita del predetto Istituto Comprensivo di S. Pietro in Lama. Motivazioni: L'costante incremento delle iscrizioni scolastiche negli ultimi cinque anni (ad oggi risultano n. 422 iscritti) nonché l'altrettanto costante aumento degli immigrati che contribuiscono considerevolmente all'aumento della popolazione scolastica; 2) assistenza di una consolidata rete di servizi scolastici comunali attivati dal Comune a favore della popolazione scolastica quali il servizio mensa sino al 30 giugno di ogni anno per la scuola dell'infanzia, il servizio scuolabus per tutti gli alunni della scuola dell'infanzia e della scuola primaria e per tutti gli alunni diversamente abili e quanto altro per il rispetto del diritto alla salute e allo studio. 2) In estremo subordine, eventuale aggregazione con l'Istituto Comprensivo di Lequile per motivi legati alle condizioni geografiche e per ragioni di identità socio-economica e culturale del territorio. In delibera è riportato il parere del Consiglio di Istituto dell'I.C. che	D.G. n. 214/2011	Preso atto proposta del Comune	PARERE FAVOREVOLE all'aggregazione dell'I.C. di San Pietro in Lama all'I.C. di Lequile, tenuto conto dei parametri ex art. 19, commi 4, 5 e 5 bis Legge 111/2011.	SI AUTORIZZA L'AGGREGAZIONE TRA L'ISTITUTO COMPRENSIVO DI SAN PIETRO IN LAMA E L'ISTITUTO COMPRENSIVO DI LEQUILE. TOT. 1168 alunni
Scorrano	LEIC85400V Istituto Comprensivo di Scorrano	LEA85401Q Via L.Veniz LEA85402R Via F. Scuro 163 LEE85401I Via Emilio Scuro 163 LEE85402Z Via De Lorentis LEMM85401X Via G.D'Annunzio 157	Mantenimento dell'attuale I.C. di Scorrano con i plessi indicati atteso che detta composizione soddisfa le esigenze delle istituzioni e della popolazione interessata.	D.G. n. 183/2011	Preso atto proposta del Comune	PARERE POSITIVO.	SI CONFERMA L'ATTUALE ASSETTO
Soleto	LEIC85500P Istituto Comprensivo di Soleto	LEA85501G Via Italia LEE85501R Piazza Osanna LEMM85501Q Via G. Marconi	Fusione con l'I.C. di Zollino-Sternatia(LEIC818000) In delibera è riportato che la proposta di fusione è stata avanzata dallo stesso IC e il Comune di Soleto ne ha preso atto e l'ha fatta propria.	D.G. n. 189/2011	Preso atto proposta del Comune	PARERE FAVOREVOLE.	SI AUTORIZZA L'AGGREGAZIONE CON L'ISTITUTO COMPRENSIVO DI ZOLLINO-STERNATIA TOT. 861 alunni
Specchia	LEIC83400N Istituto Comprensivo di Specchia	LEA83401E Via Don Milani LEA83402G "M. Montessori" Via Montessori LEE83401Q Col. De Giovanni Via Giovanni XXIII LEMM83401P Don Luigi Sturzo Via Don Luigi	Mantenimento autonomia dell'I.C. di Specchia atteso che il numero degli iscritti e frequentanti nella s. 2012/2013 sarà nei parametri di legge, dando atto che nel corrente a.s. gli iscritti sono 512 distribuiti sui tre ordini di scuola. Preso atto del Verbale del Consiglio d'Istituto dell'I.C. che si ha espresso parere favorevole all'autonomia amministrativa e didattica dell'I.C.	D.G. n. 153/2011	Preso atto proposta del Comune	PARERE NEGATIVO (v. Tricase).	SI AUTORIZZA L'AGGREGAZIONE DEI PLESSI INF. E PRIMARIA DELLA FRAZIONE DI LUICIGNANO ALL'ISTITUTO COMPRENSIVO DI SPECCHIA



## PROVINCIA DI LECCE

COMUNE SEDE DELL'ISTITUTO	ISTITUZIONE SCOLASTICA		a.s. 2011/2012 * (situazione attuale)	a.s. 2012/2013 * (proposta intervento)	Estremi DELI BERA COMU NALE	OSSEVAZIONI ENTE PROVINCIA	PARERE U.S.R. PUGLIA	DECISIONE DELLA REGIONE
	CODICE MECCANOGRAFICO	DENOMINAZIONE ISTITUTO						
Spongano	LEIC84700Q	Istituto Comprensivo o di Spongano	LEAA84701L Via Pio XII - Spongano LEAA84702N Ortelle Fraz. Di Villacastrisi LEEE84701T E. De Amicis - Spongano LEEE84702V Via Dante - Ortelle LEEE84703X P.zza G. Romano - VIGNACASTRISI Ortelle LEMM84701R Spongano LEMM84702T Via Dante - Ortelle	Approvazione della proposta fatta propria del Collegio dei docenti e del Consiglio di Istituto dell'I.C. di Spongano, circa il mantenimento dell'autonomia dello stesso, per altro garantita dai numeri, avendo una popolazione scolastica di quasi 600 unità. ( come da art.2 D.P.R. 233/1998 ) e mantenimento di tutti gli attuali plessi perché non vada disperso un patrimonio prezioso di risorse umane e strutturali, che vanno salvaguardate per il bene dell'intera comunità civile dei Comuni di appartenenza. In subordine il mantenimento della titolarità dell'Istituto Comprensivo di Spongano e l'aggregazione ad esso di uno o più Istituti Comprensivi vicini con popolazione scolastica inferiore a quella prevista per il mantenimento dell'autonomia stessa, affinché l'Istituto possa acquisire un assetto dimensionale numericamente vicino a quanto stabilito dall'art. 19 della legge 111/2011.	D.C. n. 115/2011	Preso atto proposta del Comune	PARERE POSITIVO in ordine all'aggregazione all'I.C. di Spongano dell'I.C. di Nociglia, limitatamente ai plessi funzionanti nel Comune di Surano.	SI AUTORIZZA L'AGGREGAZIONE CON L'ISTITUTO COMPRENSIVO DI SUPERSANO
Ortelle				1) Presa d'atto del Verbale del Consiglio d'Istituto dell'I.C. e conferma dell'autonomia dell'attuale IC di Spongano, per altro garantita dai numeri, avendo una popolazione scolastica di quasi 600 unità e mantenimento di tutti gli attuali plessi perché non vada disperso un patrimonio prezioso di risorse umane e strutturali, che vanno salvaguardate per il bene dell'intera comunità civile dei Comuni di appartenenza. 2) Aggregazione all'IC di Spongano di uno o più Istituti Comprensivi vicini con popolazione scolastica inferiore a quella prevista per il mantenimento dell'autonomia stessa, affinché l'Istituto possa acquisire un assetto dimensionale numericamente vicino a quanto stabilito dall'art. 19 della legge 111/2011.	D.C. n. 165/2011	Preso atto proposta del Comune		
Squinza	LEIC87000R	Polo 2	LEAA87001N Montessori LEAA87002P Tagliamento LEAA87003Q G. Rodari LEEE87001V Don Bosco LEEE87002X Celliadi LEMM87001L LEAA87101D Via Sant'Elia LEEE87101P E. De Amicis LEMM87101N G. Carducci	Conferma dell'attuale piano di dimensionamento della rete scolastica comprendente: -Istituto Comprensivo Polo 1 -Istituto Comprensivo Polo 2 -IIS (Liceo Scientifico)		Preso atto	PARERE FAVOREVOLE, limitatamente all'A.S. 2012/2013, con riserva di verificare l'andamento della popolazione scolastica negli anni successivi.	
	LEIC87100L	Polo 1			Nota a firma del Sindaco			SI CONFERMA L'ATTUALE ASSETTO

## PROVINCIA DI LECCE

COMUNE SEDE DELL'ISTITUTO	ISTITUZIONE SCOLASTICA		a.s. 2011/2012 * (situazione attuale)	a.s. 2012/2013 * (proposta intervento)	Estremi DEL BERG COMUNALE	OSSERVAZIONI ENTE PROVINCIA	PARERE U.S.R. PUGLIA	DECISIONE DELLA REGIONE
	MECCANOGRAFICO	DENOMINAZIONE ISTITUTO						
Supersano	LEIC849008	Istituto Comprensivo di Supersano	LEAA849018 LEEE84901D LEMM84901C E. Fascano	<p>a.s. 2012/2013 * (proposta intervento)</p> <p>1) Aggregazione all'IC di Supersano degli istituti scolastici dei Comuni di Botrugno, San Cassiano, Nociglia e Surano ricadenti nell'ambito territoriale dell'Unione dei Comuni Terre di Mezzo, sottodimensionati rispetto ai limiti di legge.</p> <p>2) In subordine mantenimento dell'autonomia dell'IC di Supersano</p> <p>Motivazioni adottate a sostegno della proposta: 1) Il Comune di Supersano costituisce la realtà più consistente sia dal punto di vista demografico che da quello della popolazione scolastica che presenta un trend in crescita rispetto agli anni precedenti.</p> <p>2) la posizione territoriale del Comune rispetto agli altri comuni considerati ne fa la sede più idonea per la dirigenza scolastica.</p> <p>3) l'aggregazione delle scuole dette permette di dare stabilità nel tempo ed una più adeguata programmazione dell'offerta formativa.</p> <p>4) Il Comune è accreditato quale Ente di Formazione Professionale negli ambiti dell'obbligo formativo, della formazione superiore, della formazione continua e dell'area svantaggio.</p> <p>5) Il C. è punto di riferimento importante in quanto in collaborazione con il Comune, che ha investito molte risorse nello stesso, rappresenta lo Stato in un territorio dove il disagio sociale e la devianza minorile è diffusa.</p> <p>E' stato acquisito il parere dell'IC di Supersano con delibera del Consiglio di Istituto che si è espresso per l'aggregazione proposta dal Comune.</p> <p>La delibera è stata integrata con successivo atto con cui si conteege nella popolazione scolastica, oltre ai 433 alunni frequentanti presso l'I.C., anche i 44 bambini della Scuola per l'Infanzia paritaria "Gesù Eucaristico" ed i 28 della Scuola dell'Infanzia paritaria "Casa Gioiosa", per un totale di 505 alunni.</p>	D.G. n. 143/2011 D.G. n. 147/2011	<p>Preso atto proposta del Comune.</p> <p>L'aggregazione riguarda due I.C.: l'IC di Surano-Nociglia e l'IC di Botrugno-San Cassiano.</p>	<p>PARERE NEGATIVO. Ai fini di una migliore distribuzione della popolazione scolastica del territorio, anche con riferimento ai parametri ex art. 19, commi 4, 5 e 5 bis Legge 111/2011, si propone, in alternativa, di aggregare all'I.C. di Supersano l'I.C. di Nociglia (solo plessi funzionanti in Nociglia), con riserva di verifica negli anni successivi.</p>	<p>SI AUTORIZZA L'AGGREGAZIONE ALL'ISTITUTO COMPRENSIVO DI SPONGANO.</p>
Surbo	LEEE059004	D.D. "V. Ampolo"	LEAA05901X Fiore LEAA059021 Via Lecce LEAA059032 Loc. Giorgiorio I NUCLEO LEEE059015 Via Ampolo LEEE059026 Rione Giorgiorio	<p>Aggregazione delle due autonomie scolastiche, presenti sul territorio di Surbo, in un Istituto Comprensivo dal prossimo anno scolastico 2012/2013, dovendo applicare la disposizione legislativa (art. 19, commi 4 e 5, Decreto Legge 98/2011) che non consente, nel caso specifico, la creazione di due distinti istituti comprensivi, come richiesto anche dalle organizzazioni sindacali, ma prevede un unico Istituto comprensivo di circa 1500 alunni tra scuola dell'Infanzia, Primaria e secondaria di I° Grado. Nella delibera sono riportati i pareri degli organi collegiali delle due istituzioni scolastiche:</p> <p>1) la D.D. propone l'aggregazione delle due istituzioni scolastiche;</p> <p>2) la Scuola Secondaria di primo grado non approva alcuna delibera per la particolare complessità creatasi a livello territoriale e, aggiungendo che la L. 111/2011 non consente la creazione di due I.C., lascia all'Amministrazione Comunale qualsiasi decisione in merito.</p>	D.G. n. 212/2011	<p>Preso atto proposta del Comune</p>	<p>PARERE FAVOREVOLE alla istituzione di 1 istituto comprensivo nel Comune di Surbo.</p>	<p>SI AUTORIZZA L'ISTITUZIONE DI UN UNICO ISTITUTO COMPRENSIVO TOT. 1513 alunni</p>
	LEMM24800A	Scuola Media "Elisa Springer"	LEMM24800A					

**PROVINCIA DI LECCE**

COMUNE SEDE DELL'ISTITUTO	ISTITUZIONE SCOLASTICA		a.s. 2011/2012 * (situazione attuale)	a.s. 2012/2013 * (proposta intervento)	Estremi DELI BERA COMU NALE	OSSERVAZIONI ENTE PROVINCIA	PARERE U.S.R. PUGLIA	DECISIONE DELLA REGIONE
	CODICE MECCANOGRAFICO	DENOMINAZIONE ISTITUTO						
Taurisano	LEIC88900T	Polo 1	LEAA88901P "M. Montessori" Via Aspromonte LEAA88902Q "C. Colloidi" Via Apostolo LEEE88901X "G.C. Vanini" Via Addis Abeba LEEE889021 "A. Sabato" Via A. Sabato LEMM88901V "Don Tonino Bello" Via Negrelli	Dimensionare, per l'anno scolastico 2012-2013, la rete scolastica comunale in un unico Istituto Comprensivo Statale, che assorbe l'Istituto Comprensivo Statale 1° Polo e l'Istituto Comprensivo Statale 2° Polo ed i rispettivi plessi di scuola per l'infanzia, di scuola primaria e di scuola secondaria di primo grado, riservandosi, d'intesa con le competenti autorità scolastiche, la opportunità di una più adeguata utilizzazione delle strutture e di una dislocazione logistica delle classi dei diversi gradi dell'istruzione di base. E' stato acquisito il parere delle istituzioni scolastiche. Motivazioni a base della decisione 1) i due Istituti Comprensivi costituiti in Taurisano a seguito della programmazione della rete scolastica comunale per l'anno 2011-2012, risultano entrambi sottodimensionati rispetto al requisito minimo del numero di alunni di cui al predetto art. 19, comma 4, della Legge 15 luglio 2011, col rischio di perdere l'autonomia, 2) Mare definitiva stabilità alla rete scolastica comunale ed alla conseguente programmazione degli interventi non solo in ambito scolastico ma nel più generale contesto dei diritti alla persona ed alla comunità, valutando anche la opportunità di una più razionale utilizzazione delle strutture esistenti. 3) la riorganizzazione della rete scolastica comunale in un unico Istituto Comprensivo garantisce pienamente il requisito del dimensionamento richiesto dalla normativa vigente e corregge una serie di storture lamentate dalla comunità locale in anni non solo passati, che, di fatto, hanno ingenerato la convinzione della esistenza nel territorio di una scuola secondaria di primo grado di serie superiore ed una di qualità inferiore, con la conseguenza di fenomeni migratori in ambito comunale, in deroga ai bacini di utenza, che hanno determinato lo spopolamento di strutture di recente costruzione, di assoluta qualità, ed il sovraffollamento di altre.	D.G. n.170/2011	Preso atto proposta del Comune Il Dirigente Scolastico dell'Istituto Comprensivo di Taurisano Polo 2 ha trasmesso il verbale del Collegio dei Docenti nel quale si esprime la netta contrarietà al provvedimento del Comune sia per ragioni di merito che per questioni di opportunità avendo, infatti, la Giunta Comunale proceduto ad una proposta di accorpamento di due istituti già dimensionati e poiché il provvedimento è stato preso in presenza della netta contrarietà del Dirigente Scolastico ed in pieno conflitto con le esigenze delle famiglie tenendo conto che già lo scorso anno c'era stato un dimensionamento che aveva portato gli Istituti Comprensivi da tre a due con oltre 800 alunni. La delibera comunale se attuata porterebbe, oltre alla perdita di un dirigente e un direttore amministrativo, alla formazione di un istituto scolastico di 1700 alunni e 9 plessi scolastici.	PARERE NEGATIVO, in quanto la soluzione ipotizzata comporterebbe il funzionamento di un istituto comprensivo notevolmente sovradimensionato.	SI AUTORIZZA aggregazione IC Polo 1 e IC Polo 2 in unico Istituto Comprensivo
	LEIC890002	Polo 2	LEAA88901V "A. Lopez y Royo" Via Eroi d'Italia LEAA88902X "G. Coni" Via G. Coni LEEE890014 "G. Carducci" Via Rimembranze Lecce					

## PROVINCIA DI LECCE

COMUNE DELL'ISTITUTO O SEDE	ISTITUZIONE SCOLASTICA CODICE MECCANOGRAFICO	DENOMINAZIONE ISTITUTO	a.s. 2011/2012 * (situazione attuale)	a.s. 2012/2013 * (proposta intervento)	Estremi DELLI BERA COMU NALE	OSSERVAZIONI ENTE PROVINCIA	PARERE U.S.R. PUGLIA	DECISIONE DELLA REGIONE
Taviano	LEEE061004	Taviano	LEAA06101X Via M.L. King LEAA061054 Via C. Mauro LEAA061065 Via Martini d'Otranto LEAA061076 Via Macchiaioli LEEE061015 A. Moro LEEE061037 A. D'Ambrosio	Mantenimento situazione attuale; Scuola Primaria Statale e Istituto d'Istruzione Secondaria di primo grado non inseriti in un unico Istituto Comprensivo. Tale proposta è stata adottata dalla Giunta Comunale di concerto con i Dirigenti Scolastici interessati e le Rappresentanze Sindacali della Scuola. La realtà scolastica del Comune è rappresentata da: - Scuola Primaria Statale (LEEE061004) con un totale di alunni pari a 953, di cui n.680 della scuola primaria e n.273 della Scuola dell'Infanzia + n.41 alunni delle due sezioni "Primavera" (di cui una riconosciuta dal MIUR ed una a gestione diretta); - Scuola Statale Secondaria di primo grado (LEMM25500D) con un totale di alunni pari a 441; - Scuola dell'Infanzia Paritaria (convenzionata con il Comune) con n.86 alunni con la quale la Direzione Didattica ha frequenti rapporti per concettare le attività di programmazione, di aggiornamento e di assistenza in genere. La dislocazione dei sette plessi scolastici nei quattro punti cardinali del territorio comunale e la distanza tra i predetti plessi rappresentano evidenti e oggettive difficoltà per l'espletamento dei compiti istituzionali, soprattutto se affidati ad un solo Dirigente Scolastico.	D.G. n.314/2011	Preso d'atto della proposta del Comune	PARERE NEGATIVO, tenuto conto della Riforma ordinamentale ex art. 19, comma 4 Legge 111/2011. Si propone, in alternativa, la creazione di un solo istituto comprensivo, fatta salva la possibilità, da parte della Regione Puglia, di individuare soluzioni organizzative idonee a consentire l'eventuale istituzione di n. 2 istituti comprensivi.	SI AUTORIZZA L'ISTITUZIONE DI UN UNICO ISTITUTO COMPRESIVO TOT. 1375 alunni
Tiggiano	LEIC802006	Istituto Comprensivo o di Tiggiano	LEAA802013 LEEE802018 A. Tortella LEMM802017 Don Milani	Preso d'atto della delibera del Consiglio di Istituto dell'I.C. che si esprime per il mantenimento dell'autonomia e conferma dell'attuale autonomia dell'I.C. di Tiggiano in quanto: 1) l'amministrazione comunale ha investito molto per il miglioramento dell'offerta formativa nonché per il mantenimento dell'autonomia, 2) il venir meno della centralità organizzativa e gestionale determinerebbe un calo di crescita e sviluppo socio-culturale e la perdita di opportunità quali il corso curricolare ad indirizzo musicale ed il mantenimento delle classi di scuola primaria a tempo pieno, 3) l'eventuale accorpamento ad altro istituto non determinerebbe un'economicità nella spesa attualmente sostenuta dall'amministrazione comunale per il funzionamento dell'istituto in quanto i locali adibiti a uffici, anche se non più utilizzati, comunque comporterebbero spese di gestione e	D.G. n. 89/ 2011	Preso atto proposta del Comune	PARERE NEGATIVO, tenuto conto dell'art. 19, commi 4, 5 e 5 bis Legge 111/2011. Se ne propone, in alternativa, l'aggregazione all'I.C. di Gagliano del Capo.	SI AUTORIZZA L'AGGREGAZIONE DELL'ISTITUTO COMPRESIVO DI TIGGIANO ALL'ISTITUTO COMPRESIVO DI GAGLIANO DEL CAPO TOT. 842 alunni
Trepuzzi	LEIC86900L	Istituto Comprensivo o di Trepuzzi Polo 1	LEAA86901D "Andrano" LEAA86902E "Galilei" LEAA86903G "Abruzzi e Molise" LEEE86901P Via G. Elia LEMM86901N "Caravaggio XXIII" LEAA86801N Zona Galotta LEAA86802P V.le Europa LEEE86801V Alessandro Carrisi LEMM86801T Dagosa	Conferma della presenza sul territorio comunale di Trepuzzi dell'I.C. Polo 1 e dell'I.C. Polo 2 già esistenti. In delibera è riportato che in data 09/11/2011 si è tenuta una riunione presso la Provincia di Lecce tra l'D.S. degli I.C. collocati nel Comune di Trepuzzi, l'Assessore alla P.I. del Comune di Trepuzzi ed il Consigliere delegato al P.I. della Provincia di Lecce, nel corso della quale è emerso che dall'interpretazione generale delle norme vigenti in materia, gli I.C. attualmente esistenti con un numero superiore a 500 godono già di un'autonomia. Nella stessa è precisato, inoltre, che non è pervenuta dagli I.C. alcuna proposta di modifica dell'attuale situazione.	D.G. n.137/ 2011	Preso atto della proposta avanzata dal Comune	PARERE FAVOREVOLE.	SI CONFERMA L'ATTUALE ASSETTO

PROVINCIA DI LECCE

COMUNE SEDE DELL'ISTITUTO	ISTITUZIONE SCOLASTICA		a.s. 2011/2012 * (situazione attuale)	a.s. 2012/2013 * (proposta intervento)	Estremi DELI BERA COMUNALE	OSSERVAZIONI ENTE PROVINCIA	PARERE U.S.R. PUGLIA	DECISIONE DELLA REGIONE
	CODICE MECCANOGRAFICO	DENOMINAZIONE ISTITUTO						
Tricase	LEIC87500X	Tricase Polo 1	LEAA87501R Via Pertini LEEB875012 Mons. Stefanachi S. M. S. "G. Pascoli" via Umberto I, 107 Tricase S. M. S. "D. Alighieri" via Umberto I, 102 Tricase V. Apulia, 2 LEMM875011 Via Apulia, 2	Costituzione di due Istituti Comprensivi autonomi, ciascuno con sede amministrativa e legale, come di seguito indicato: <b>Istituto Comprensivo "G. Pascoli"</b> di via Umberto I, 107 comprendente: - S. M. S. "G. Pascoli" via Umberto I, 107 Tricase - S. M. S. "D. Alighieri" via Umberto I, 102 Tricase - Scuola Primaria "R. Caputo" via R. Caputo, 38 Tricase - Scuola Primaria "On. G. Codacci Pisanelli" Via Cristoforo Colombo Tricase - Scuola Infanzia "Mater Divinae Gratiae" Via Flavio Gioia Tricase - Scuola Infanzia Via Lecce 28 Frazione Depressa - Scuola Primaria Via Gorizia Frazione Depressa		Preso d'atto della proposta del Comune	<b>PARERE POSITIVO</b> circa la istituzione di n. 2 istituti comprensivi. Peraltro, tenuto conto delle esigenze di riequilibrio territoriale della popolazione scolastica, alla luce dei parametri ex art. 19, commi 4, 5 e 5 bis Legge 111/2011, si propone di aggregare i plessi funzionanti nella frazione di Lucignano all'I.C. di Specchia.	
	LEIC874004	Tricase Polo 2	LEAA874011 "Mater Divinae Gratiae" Via F. Gioia LEAA874022 Via Lecce, 28 Fraz. Depressa LEEB874016 "On. G. Codacci Pisanelli" V. C. Colombo LEEB874027 Via Gorizia Fraz. Depressa LEMM874015 "D. Alighieri" V. Umberto I, 102 S.M.S. Fraz. Lucignano (non codificata)	<b>Istituto Comprensivo di via Apulia</b> comprendente: - S. M. S. Via Apulia, 2 - Tricase - Scuola Primaria "Mons. Stefanachi" Via Apulia 2 - Tricase - Scuola Infanzia Via Pertini - Tricase - Scuola Primaria - Frazione di Lucignano di Tricase - Scuola Infanzia - Frazione di Lucignano di Tricase - n.3 classi Scuola Media Frazione di Lucignano di Tricase. Il Comune con nota prot. n.19165/2011 specifica che, attualmente, la S.M. di Lucignano è aggregata all'I.C. "D. Alighieri" e che con il nuovo assetto proposto, la S.M. "D. Alighieri" è confluita nell'I.C. "G. Pascoli", mentre la S.M. di Lucignano è stata aggregata all'I.C. di Via Apulia. Il Comune prende atto: - delle decisioni emerse dai rispettivi Consigli di Istituto degli I.C. presenti sul territorio comunale; - il Polo 1 e Polo 2 propone il mantenimento della situazione attuale, mentre, il Polo 3 propone la costituzione di due istituzioni autonome, ciascuna con sede amministrativa e egale; - che la popolazione scolastica complessiva del Comune di Tricase risulta essere di 1980 alunni circa e che ha un andamento piuttosto stabile negli ultimi anni; - che tale consistenza numerica consente, nel rispetto della normativa vigente, di avere n.2 Istituzioni autonome ciascuna con una utenza superiore ai 900 alunni e, pertanto, con una adeguata stabilità nel tempo e orientamento verso i limiti massimi della fascia di oscillazione rispetto ai parametri stabiliti dalla legge; inoltre, la ristrutturazione della rete scolastica in due Istituti Comprensivi consentirebbe una aggregazione dei vari Istituti presenti sul territorio più idonei a garantire la continuità educativa e didattica, la integrazione e ottimizzazione dei servizi erogati dalle istituzioni scolastiche, eliminando, ad es., l'incongruenza presente nella frazione di Lucignano dove attualmente le Scuole esistenti ricadono nella competenza di due diversi Istituti Comprensivi.	D. del Commiss. Straord. n.88/2011			
	LEIC873008	Tricase Polo 3	LEAA873026 V. della Croce Fraz. Lucignano LEEB873028 R. Caputo V. R. Caputo LEEB87303C V. dei Cipressi Fraz. Lucignano LEMM873019 "G. Pascoli" V. Umberto I, 107					SI AUTORIZZA L'ISTITUZIONE DI N.2 ISTITUTI COMPRESIVI COME PROPOSTI DALL'AMMINISTRAZIONE COMUNALE



## PROVINCIA DI LECCE

COMUNE DELL'ISTITUTO	ISTITUZIONE SCOLASTICA		a.s. 2011/2012 * (situazione attuale)	a.s. 2012/2013 * (proposta intervento)	Estremi DELLI BERA COMU NALE	OSSERVAZIONI ENTE PROVINCIA	PARERE U.S.R. PUGLIA	DECISIONE DELLA REGIONE
	CODICE MECCANOGR FICO	DENOMINA ZIONE ISTITUTO						
<b>Tricase</b>	LEIC80600D	Istituto Comprensiv o di Tuglie	LEAA06501A Via Genova LEEE0601G Via C. Battisti LEMM80601E Via Nino Bixio	<p>a.s. 2012/2013 * (proposta intervento)</p> <p>Istituzione di n.1 C.P.I.A. - Centri Provinciali Istruzione Adulti - sul Territorio di Tricase.</p> <p>Il Comune si impegna ad assicurare la disponibilità di sedi scolastiche idonee e dei relativi arredi di quali sedi della struttura organizzativa e di erogazione del servizio, garantendo un'offerta più ampia possibile sul territorio e specificatamente, oltre che Tricase, ai territori di Alessano, Castignano del Capo, Corsano, Gagliano del Capo, Miggiano, Montesardo, Morsiciano, Patù, Salve, Specchia, Tiggiano, e ancora Andrano, Castiglione, Marittima, Spongiano, Diso, Poggiardo. Il Comune, inoltre, rimanda ogni altro adempimento e impegno al definitivo assetto complessivo del CPIA sul territorio regionale che sarà oggetto di apposito provvedimento, successivo alla pubblicazione del Regolamento Regionale.</p>	<p>Preso d'atto della proposta del Comune.</p> <p>Si fa rilevare che l'ambito territoriale di riferimento del CPIA di Tricase è stato ricompreso in quello già istituito ad Ugento su proposta di questa Provincia ed autorizzato con D.G. Regione Puglia n. 1184/2011.</p>	<p><b>PARERE NEGATIVO</b>, nelle more dell'emanazione del relativo regolamento governativo.</p>	<p><b>NON SI AUTORIZZA L'ISTITUZIONE DEL CPIA</b></p>	
<b>Tuglie</b>	LEIC80600D	Istituto Comprensiv o di Tuglie	LEAA06501A Via Genova LEEE0601G Via C. Battisti LEMM80601E Via Nino Bixio	<p>Preso d'atto facendola propria della richiesta dell'I.C. di mantenere l'autonomia scolastica preservando presso l'Istituto la Dirigenza scolastica per le sc. motivazioni addotte dall'IC e condivise dal Comune (1) la popolazione scolastica è di 523 alunni e presenta un trend di crescita nelle iscrizioni, 2) l'IC svolge un ruolo centrale nell'ambito delle long life learning con i progetti sulla genitorialità e sul disagio ecc; 3) la scuola è un importante punto di riferimento per numerose famiglie dei centri vicini; 4) nel Comune di Tuglie opera una struttura di accoglienza per minori provenienti da famiglie disagiate.</p>	<p>Preso atto proposta del Comune.</p>	<p><b>PARERE NEGATIVO</b>, tenuto conto dei parametri ex art. 19, commi 4, 5 e 5 bis Legge 111/2011. Se ne propone, in alternativa, l'aggregazione all'I.C. di Collepasso.</p>	<p><b>SI AUTORIZZA L'AGGREGAZIONE TRA L'ISTITUTO COMPRENSIVO DI TUGLIE E L'ISTITUTO COMPRENSIVO DI COLLEPASSO TOT. 1297 alunni</b></p>	
<b>Ugento</b>	LEEE06500B	D.D. " Aldo Moro" Ugento	LEAA065017 P.zza Immacolata LEAA065039 Agrizzi LEAA06505B Fraz. Gemini LEEE06501C Via Goldoni LEEE06502D S. Giovanni Bosco LEEE06504G Via L. Milani	<p>Conferma, per l'anno scolastico 2012/2013 e nelle more dell'emanazione del Regolamento di attuazione per la ridefinizione dell'assetto organizzativo-didattico dei Centri Provinciali d'Istruzione degli Adulti, dell'attuale assetto scolastico e in particolare della funzionalità del CTP-Ente Formatore accreditato alla Regione Puglia, in quanto:</p> <p>1) la costituzione di un polo aggregato comprendente le Istituzioni Scolastiche del primo ciclo del Comune di Ugento (ossia la Scuola dell'Infanzia, la Scuola Primaria e la Scuola Secondaria Statale di I grado) nel determinare una nuova ragione sociale in capo al costituendo Istituto Comprensivo, con la contestuale cessazione delle ragioni sociali in testa rispettivamente alla Scuola Primaria ed alla Scuola Secondaria statale di I grado, farebbe venir meno la qualifica di Ente Formatore accreditato alla Regione Puglia del Centro Territoriale Permanente di Ugento (tra l'altro, uno dei due Enti Formatori accreditati esistenti nella Regione Puglia); 2) la Scuola Secondaria statale di I grado "Ignazio Silone" e il Centro Territoriale Permanente assommano circa 1150 alunni; 3) la costituzione di un Istituto Comprensivo con più di 1100 alunni (sommativa di tutti gli alunni del primo ciclo) ai quali si devono aggiungere quelli del CTP (800) farebbe crescere in modo esponenziale la già nota complessità, organizzativa e funzionale, di un IC con annesso CTP - Ente formatore accreditato, con grave nocumento alla efficienza gestionale e all'efficacia anche dell'azione didattica. Le Linee di Indirizzo regionali non hanno disposto indirizzi per i CTP per la gestione della fase transitoria.</p> <p>Gli organi collegiali della Scuola Secondaria di primo grado, sede</p>	<p>Preso atto proposta del Comune.</p> <p>Si fa rilevare che ad Ugento ha sede uno dei due CPIA proposti dalla Provincia di Lecce ed autorizzati con D.G. Regione Puglia n. 1184/2011. Tale CPIA in attesa dell'approvazione del Regolamento di attuazione degli stessi non è ancora operativo.</p>	<p><b>PARERE NEGATIVO</b>. Tenuto conto dell'art. 19, commi 4, 5 e 5 bis Legge 111/2011, si propone, la istituzione di un solo istituto comprensivo nel Comune di Ugento (C.D. "Moro" + S.M. "Silone").</p>	<p><b>SI AUTORIZZA L'ISTITUZIONE DI UN SOLO ISTITUTO COMPRENSIVO (C.D. "Moro" + S.M. "Silone") TOT. 1101 alunni</b></p>	
	LEMM272007	Scuola Media "I.	LEMM272007					

PROVINCIA DI LECCE

COMUNE SEDE DELL'ISTITUTO	ISTITUZIONE SCOLASTICA		a.s. 2011/2012 * (situazione attuale)	a.s. 2012/2013 * (proposta intervento)	Estremi DELI BERA COMUNALE	OSSERVAZIONI ENTE PROVINCIA	PARERE U.S.R. PUGLIA	DECISIONE DELLA REGIONE
	CODICE MECCANOGRAFICO	DENOMINAZIONE ISTITUTO						
Uggiano la Chiesa	LEIC84300C	Istituto Comprensivo di Uggiano la Chiesa	LEAA843019 Fraz. Casamassella Uggiano la Chiesa LEAA84302A Uggiano la Chiesa LEAA84303B Via M. del Rosario Giurdignano LEEE84301E Via Minervino Uggiano la Chiesa LEEE84302G Via Pieve Giurdignano LEMM84301D R. Rubichi Uggiano la Chiesa LEMM84302E G. Macchi Giurdignano	Mantenimento dell'autonomia dell'Istituto Comprensivo di Uggiano che conta una popolazione scolastica di n.618 e che per i prossimi anni la popolazione scolastica sarà superiore ai 600 alunni.  1^ Ipotesi Mantenimento dell'autonomia dell'Istituto Comprensivo di Uggiano La Chiesa sorto il 01/09/2000 in seguito al precedente piano di razionalizzazione, poiché rientra nei parametri numerici stabiliti dal DPR 233/98 e dalla Legge 111/2011 al fine di conservare le risorse umane e strutturali acquisite e l'organico attuale, bene integrato che lavori in continuità didattica e metodologica nei vari plessi e ordini di scuole, in un clima sereno e motivante. In alternativa come 2^ ipotesi Visto il parametro di 1000 alunni max, previsto dalla suddetta Legge 111/11, verso cui dovrebbero tendere tutte le istituzioni scolastiche autonome, si propone l'aggregazione all'Istituto Comprensivo di Uggiano La Chiesa delle sedi dell'Istituto Comprensivo di Otranto, frequentato da 400 alunni circa, per i tre ordini di scuola. Tale aggregazione trova giustificazione in varie motivazioni: - vicinanza geografica dei tre comuni di Uggiano La Chiesa, Giurdignano e Otranto distanti tra loro max 6 km.; - continuità educativa, didattica tra i tre ordini di scuola e scambio proficuo di esperienze sul territorio; - comuni peculiarità demografiche, economiche e socioculturali; - appartenenza all'Unione dei Comuni di Terra d'Otranto; - appartenenza alla comune rete scolastica "Messapia" delle Istituzioni Scolastiche.	D.G. n.196/2011	Presa atto della proposta del Comune	PARERE FAVOREVOLE in ordine all'aggregazione all'I.C. di Uggiano La Chiesa dell'I.C. di Otranto.	SI AUTORIZZA L'AGGREGAZIONE ALL'ISTITUTO COMPRENSIVO DI UGGIANO LA CHIESA DELL'I.C. DI OTRANTO TOT. 1018 alunni
Giurdignano						Presa atto proposta del Comune		



**PROVINCIA DI LECCE**

COMUNE SEDE DELL'ISTITUTO	ISTITUZIONE SCOLASTICA		a.s. 2011/2012 * (situazione attuale)	a.s. 2012/2013 * (proposta intervento)	Estremi DELI BERA COMUNALE	OSSERVAZIONI ENTE PROVINCIA	PARERE U.S.R. PUGLIA	DECISIONE DELLA REGIONE
	CODICE MECCANOGRAFICO	DENOMINAZIONE ISTITUTO						
Veglie	LEEE066007	Veglie 1	LEAA066024 - Via Taranto - LEAA066035 - Via Fieramosca LEEE066018 - Via Casa Savoia	<p>istituzione di numero due Istituti Comprensivi verticalizzati con una popolazione superiore a 800 alunni su cui è stato acquisito il parere favorevole dei tre Dirigenti Scolastici. Con nota integrativa, su richiesta dell'ufficio, è stata esplicitata la composizione dei due Comprensivi:</p> <p>1° Comprensivo: LEAA066024 - Via Taranto - LEAA066035 - Via Fieramosca LEEE066018 - Via Casa Savoia</p> <p>2° Comprensivo: LEAA074012 - Via Della Pace LEAA074023 - Via Caracciolo LEEE074017 - Via Garibaldi LEMM278006 - Don Innocenzo Negro - Via Convento</p> <p>Il plesso dell'attuale Scuola Media Statale "Don L.Negro", esteso su due piani, viene equamente suddiviso tra i due Comprensivi. Tale suddivisione è stata proposta dalle stesse istituzioni scolastiche.</p> <p>Nell'atto deliberativo si evidenzia che l'attuale soluzione logistica dei plessi è rispondente alle esigenze espresse dagli istituti scolastici e, come tale, consente un utilizzo razionale delle attrezzature edilizie esistenti, che l'organizzazione del servizio scolastico e dei servizi connessi (trasporto, mensa, etc...) risulta efficace in relazione al fabbisogno della popolazione scolastica che si registra una crescita demografica della popolazione negli ultimi anni dovuta anche a flussi immigratori che rendono suscettibili di aumento il numero degli iscritti; che si registra un rientro sul territorio comunale di alunni già iscritti presso altri istituti fuori dal territorio comunale</p>		Preso atto proposta del Comune	PARERE FAVOREVOLE all'istituzione di n. 2 istituti comprensivi, così come configurati dall'Ente Locale.	
	LEEE074006	Veglie 2	LEAA074012 - Via Della Pace LEAA074023 - Via Caracciolo LEEE074017 - Via Garibaldi		D.G. n.169/2011 Nota a firma Sindaco.			SI AUTORIZZA L'ISTITUZIONE DI N.2 ISTITUTI COMPRESIVI COME PROPOSTO DALL'AMMINISTRAZIONE COMUNALE
	LEMM278006	SMS Don Innocenzo Negro		LEMM278006 - Via Don Innocenzo Negro				

PROVINCIA DI LECCE

COMUNE SEDE DELL'ISTITUTO	ISTITUZIONE SCOLASTICA CODICE MECCANOGRAFICO	DENOMINAZIONE ISTITUTO	a.s. 2011/2012 * (situazione attuale)	a.s. 2012/2013 * (proposta intervento)	Estremi DEL BERAMBONALE	OSSERVAZIONI ENTE PROVINCIA	PARERE U.S.R. PUGLIA	DECISIONE DELLA REGIONE
Vernole	LEIC85600E	Istituto Comprensivo di Vernole	LEAA85602C Zona 167 - LEAA85603D Fraz. Vanzè - LEEE85601L Via A. Diaz - LEEE85604Q Via Gandhi - LEMM85601G Via E. De Carlo -	Esprimo parere favorevole all'accorpamento con sede centrale presso l'I.C. di Vernole dove assegnare la dirigenza, dei plessi scolastici di Castri e Caprarica (LEIC815008). Prende atto che i Comuni di Castri e Caprarica ed il Consiglio di Istituto dell'I.C. di Castri-Caprarica nonché quello dell'I.C. di Vernole hanno espresso parere favorevole all'accorpamento	D.G. n. 204/2011	Preso atto proposta del Comune. Il Comune di Vernole ha provveduto alla trasmissione delle delibere dei tre Comuni interessati.	V. Castri di Lecce.	SI AUTORIZZA L'AGGREGAZIONE DEI 4 PLESSI FUNZIONANTI IN CASTRI' DI LECCE ALL'ISTITUTO COMPRENSIVO DI VERNOLE
Zollino	LEIC81800Q	Istituto Comprensivo di Zollino	LEAA81801L Via B. Ancora - Sternatia LEAA81802N Scuola Infanzia Zollino LEEE81801T Via B. Ancora - Sternatia LEEE81802V Via Regina Elena Zollino LEMM81801R Via G. Marconi Zollino LEMM81802T Sternatia	<b>Fusione con l'I.C. di Soletto (LEIC85500P) in quanto l'I.C. di Zollino ha solo 360 alunni. La proposta di fusione è stata avanzata dallo stesso IC e il Comune di Sternatia ha aderito a tale proposta.</b>  <b>Fusione con l'I.C. di Soletto (LEIC85500P) in quanto l'I.C. di Zollino ha solo 360 alunni. La proposta di fusione è stata avanzata dallo stesso IC e il Comune di Zollino ne ha preso atto e l'ha fatta propria.</b>	D.G. n. 111/2011	Preso atto proposta del Comune.	<b>PARERE FAVOREVOLE</b>	SI AUTORIZZA L'AGGREGAZIONE CON L'ISTITUTO COMPRENSIVO DI SOLETO TOT. 861 alunni

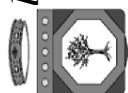

Regione Puglia

Area Politiche per la Promozione del Territorio, dei Saperi e dei Talenti  
Servizio Scuola Università e Ricerca

Allegato "A"

PIANO DIMENSIONAMENTO RETE SCOLASTICA A.S. 2012/2013 - SCUOLE ISTRUZIONE DI 1° CICLO

PROVINCIA DI TARANTO

MR.	COMUNE SEDE DELL'ISTITUTO	a.s. 2011/2012 * (situazione attuale)	a.s. 2012/2013 * (proposta intervento)	Estremi DELIBERA COMUNALE	OSSERVAZIONI ENTE PROVINCIA	PARERE U.S.R. PUGLIA	DECISIONE DELLA REGIONE
1	AVETRANA	Istituto Comprensivo "M. Morleo"	Conferma dell'autonomia dell'Istituto Comprensivo "M. Morleo".	GIUNTA COMUNALE n. 111 del 15/11/2011	Nessuna	PARERE POSITIVO	SI CONFERMA L'AUTONOMIA dell'I.C. "M. MORLEO" TOT. 739 alunni
2	CAROSINO	Istituto Comprensivo	Conferma dell'autonomia dell'Istituto Comprensivo. In subordine accorpamento con comuni vicini.	GIUNTA COMUNALE n. 212 del 22/11/2011	Nessuna	PARERE POSITIVO	SI CONFERMA AUTONOMIA PER 2012-2013
3	CASTELLANETA	1) D.D. "Pascoli" con n. 700 alunni; 2) S.M.S. "Giovinezza" n. 368 alunni; 3) I.C. "Surico" con n. 671 alunni	A) accorpamento della Scuola Secondaria di primo grado "Giovinezza" all'Ist. Comprensivo "Surico" con scorporamento da quest'ultimo del plesso di scuola primaria "Parco Valentino" per una popolazione totale di 946 alunni. Accorpamento quindi del plesso di scuola primaria "Parco Valentino" alla Direzione Didattica "Pascoli" con un risultato finale di n. 804 alunni B) accorpamento della Scuola Secondaria di primo grado "Giovinezza" all'Istituto Comprensivo "Surico" e scorporamento da quest'ultimo del plesso di scuola primaria "Parco Valentino" e del plesso di Castellaneta Marina con una risultanza di n. 843 alunni. Conseguente accorpamento del plesso di scuola primaria "Parco Valentino" e del plesso di Castellaneta Marina alla Direzione Didattica "Pascoli" con un risultato finale di n. 906 alunni.	GIUNTA COMUNALE n. 186 DEL 14/11/2011	Nessuna	Parere favorevole alla riduzione da 3 a 2 degli istituti del 1° ciclo, purchè venga rispettata la riforma ordinamentale di cui all'art. 19, 4° comma Legge 111/2011	SI AUTORIZZANO 2 ISTITUTI COMPRENSIVI mediante aggregazione tra: 1° I.C. > Scuola Sec. di 1° Grado "Giovinezza" + I.I.C. "Surico" e lo scorporamento dall'I.C. di "Surico" del plesso di scuola primaria "Parco Valentino" e del plesso di Castellaneta Marina. TOT. n. 843 alunni. 2° I.C. > plesso di scuola primaria "Parco Valentino", il plesso di Castellaneta Marina e la Direzione Didattica "Pascoli". TOT. n. 906 alunni. (Proposta B dell'Amministrazione Comunale)

PROVINCIA DI TARANTO

MR.	COMUNE SEDE DELL'ISTITUTO	a.s. 2011/2012 * (situazione attuale)	a.s. 2012/2013 * (proposta intervento)	Estremi DELIBERA COMUNALE	OSSERVAZIONI ENTE PROVINCIA	PARERE U.S.R. PUGLIA	DECISIONE DELLA REGIONE
4	CRISPIANO	1) Istituto Comprensivo "Severi" 2) Direzione Didattica "Mancini"	istituzione presso l'Istituto Comprensivo "Severi" di n.3 classi di liceo plurindirizzato e dell'istituzione del secondo Istituto Comprensivo con la trasformazione della Direzione Didattica "Mancini".	GIUNTA COMUNALE n.404 DEL 23/11/2011	L'istituzione del Liceo plurindirizzato non attiene alla programmazione dell'ente comunale	<b>A)</b> L'istituzione di indirizzi dell'istruzione superiore non rientra nella competenza dei Comuni; <b>B)</b> parere positivo circa la istituzione presso il C.D. "Mancini" di un'offerta formativa riconducibile alla scuola sec. di 1° grado a partire dalla 1^ classe, con conseguente trasformazione in ISTITUTO COMPRENSIVO, a giungitivo rispetto all'I.C. "Severi" già funzionante.	<b>NON SI AUTORIZZA l'istituzione di indirizzi dell'istruzione superiore (non coerente con il piano). SI RINVIA al 2013-14 piano dimensionamento(v. nota Sindaco n.1287 del 23.1.2012).</b>
5	FAGGIANO	Istituto Comprensivo "Shkanderbegh"	A) Mantenimento dell'autonomia dell'ist. Comp. "Shkanderbegh". B) In subordine accorpamento dell'Istituto Comprensivo "Shkanderbegh" con l'Istituto Comprensivo "Madonna della Camera" dislocato su due plessi rispettivamente situati nei comuni limitrofi di Monteparano e Roccaforata per la creazione di un unico Istituto C) In subordine accorpamento ad Istituto Comprensivo "Shkanderbegh" con altra realtà scolastica che si collochi all'interno dell'Unione dei Comuni "Montedoro"	GIUNTA COMUNALE N. 98/2011 e n.4 del 17/1/2012	Si fa presente la composizione dell'Unione dei Comuni "Montedoro": S.Giorgio J., Carosino, Roccaforata, Monteparano, Montemesola, Monteliasi.	<b>PARERE NEGATIVO</b> Si propone in alternativa l'aggregazione dell'I.C. "Shkanderbegh" di Faggiano all'I.C. "Gemelli" di Leporano	<b>SI DISPONE L'AGGREGAZIONE TRA L'I.C. DI FAGGIANO E L'I.C. MADONNA DELLA CAMERA DI Monteparano TOT:779 alunni (proposta B del Comune)</b>
6	FRAGAGNANO	Ist. Comprensivo Toniolo	Mantenimento in deroga dell'autonomia dell'Istituto Comprensivo "Toniolo" di n.475 alunni. A tal proposito codesta civica amministrazione fa rilevare che sul territorio insiste una scuola materna paritaria "Suor Maria Mazzarello"	CONSIGLIO COMUNALE N. 20 DEL 14/11/2011	nessuna	<b>PARERE NEGATIVO</b> Si propone in alternativa l'aggregazione dell'I.C. "Toniolo" di Fragagnano al 2° C.D. "Gigante" di Sava	<b>SI DISPONE L'AGGREGAZIONE tra l'I.C. "Toniolo" di Fragagnano ed il 1° C.D. "Bonsega" di Sava TOT:1.117 alunni</b>

## PROVINCIA DI TARANTO

MR.	COMUNE SEDE DELL'ISTITUTO	a.s. 2011/2012 * (situazione attuale)	a.s. 2012/2013 * (proposta intervento)	Estremi DELIBERA COMUNALE	OSSERVAZIONI ENTE PROVINCIA	PARERE U.S.R. PUGLIA	DECISIONE DELLA REGIONE
7	GINOSA	1) I.C. "S.G.Bosco"; 2) I.C. "Deledda/ Carducci"; 3) I.C. "G.Calo"; 4) I.C. "R. Leone"	Confermare i 4 Istituti Comprensivi.	GIUNTA COMUNALE N.356 DEL 24/11/2011		PARERE NEGATIVO Si propone in alternativa l'unificazione dell'I.C. "Deledda" e dell'I.C. "Leone" in un unico I.C. ed il mantenimento dell'I.C. "S.G. Bosco" e dell'I.C. "Calo".	SI CONFERMA L'ATTUALE ASSETTO
8	GROTTAGLIE	1) 1° Circolo Didattico 2) 2° Circolo Didattico 3) 3° Circolo Didattico 4) S.M.S. "Don Sturzo"	Istituzione di n.3 Istituti Comprensivi attraverso le seguenti aggregazioni: - 1° Circolo Didattico - S.M.S. "Pignatelli"; - 3° Circolo Didattico - S.M.S. "Don Sturzo"; 2° Circolo Didattico trasformato in Istituto comprensivo in deroga avendo una popolazione scolastica all'incirca di n. 500 alunni. Istituzione di n.3 Istituti Comprensivi attraverso le seguenti aggregazioni: 1° I.C. > 2° C.D. + S.M.S. "Pignatelli" (1081) 2° I.C. > 3° C.D. + S.M.S. "Don L. Sturzo" (1210) 3° I.C. > 1° C.D. + sezione Sc. Sec. 1° grado (996)	1^ Delibera di GIUNTA COMUNALE N.577 DEL 17/11/2011 2^ Delibera di GIUNTA COMUNALE N.14 DEL 11/01/2012	nessuna	PARERE NEGATIVO in quanto il Piano Comunale appare in contrasto con i principi di cui all'art. 19, 4° e 5° comma Legge 111/2011. Si propone, in alternativa, la istituzione di tre Istituti comprensivi, la cui composizione si demanda alla Regione Puglia.	SI AUTORIZZA L'ISTITUZIONE DI 3 ISTITUTI COMPRESIVI: 1° I.C. > 2° C.D. + S.M.S. "Pignatelli" TOT.1081 alunni 2° I.C. > 3° C.D. + S.M.S. "Don L. Sturzo" TOT.1210 alunni 3° I.C. > 1° C.D. + sez. S.c. Sec. 1° grado TOT.996 alunni
9	LATERZA	C.D. "Diaz" di n.649 alunni; C.D. "Marconi" con n.629 alunni; S.M.S. "Dante-Michelangelo" di n.500 alunni	Istituzione di n.2 Istituti Comprensivi così articolati: 1° Circolo Didattico aggregato con la Scuola Secondaria di 1° grado - plesso "Dante Alighieri" con un totale di 870 alunni. 2° Circolo Didattico aggregato con la Scuola Secondaria di 1° grado - plesso "Michelangelo" con un totale di 907 alunni.	CONSIGLIO COMUNALE N. 35 DEL 14/11/2011	nessuna	PARERE POSITIVO	SI AUTORIZZA L'ISTITUZIONE DI 2 ISTITUTI COMPRESIVI: 1° I.C. > 1° Circolo Didattico + Scuola Sec. 1° gr. Plesso Dante Alighieri TOT.870 alunni 2° I.C. > 2° Circolo Didattico + Scuola Sec. 1° gr. Plesso Michelangelo TOT.907 alunni

## PROVINCIA DI TARANTO

MR.	COMUNE SEDE DELL'ISTITUTO	a.s. 2011/2012 * (situazione attuale)	a.s. 2012/2013 * (proposta intervento)	Estremi DELIBERA COMUNALE	OSSERVAZIONI ENTE PROVINCIA	PARERE U.S.R. PUGLIA	DECISIONE DELLA REGIONE
10	LEPORANO	Istituto Comprensivo "Gemelli"	Aggregazione dell'Istituto Comprensivo "Shikanderbegli" di Foggiano di n.365 alunni all'Istituto Comprensivo "Gemelli" di Leporano di n.736 alunni.	GIUNTA COMUNALE N.176 DEL 15/11/2011	nessuna	PARERE POSITIVO v. Comune di Foggiano	SI CONFERMA L'AUTONOMIA dell'ISTITUTO COMPRESIVO "GEMELLI" TOT.736 alunni
11	LIZZANO	1) I.C.D. "Manzoni" con alunni 739 2) S.M.S. "Chionna" con n.347 alunni.	Mantenimento in deroga per l'anno scolastico 2012/2013 della situazione esistente.  a) 1° C. D. "F. Prudenzeno" aggrega 3° C.D. Poverella e Michele Greco con scorporo dal 1° C.D. di due prime classi primarie e aggregazione n. 4 classi della S.M.S. "Marugi-Frank".  b) Scuola Il Cir. Did. "Don Bosco" aggregato con le Scuole dell'infanzia "Borsellino e Montalbano" e la Scuola Media Statale di 1° grado "E. Fermi".  c) Scuola Media Statale di 1° grado "Marugi-Frank" con aggregazione di due prime della scuola elementare "F. Prudenzeno" dell'intera scuola dell'infanzia "Sacra Famiglia" (1° C.D. "Prudenzeno") della scuola primaria "Lombardo Radice" sita in Uggiano Monteleuso ed infine delle classi di scuola dell'Infanzia e Primaria del 3° C.D. ubicate presso la stessa S.M.S. "Marugi-Frank" scuola).	CONSIGLIO COMUNALE N. 34 DEL 14/11/2011	Non si dà luogo alla formazione del previsto Istituto Comprensivo	PARERE NEGATIVO Si propone in alternativa la creazione di un unico I.C. rivivente dall'unificazione della S.M. "Chionna" e del C.D. "Manzoni".	SI DISPONE L'ISTITUZIONE DI 1 ISTITUTO COMPRESIVO mediante l'aggregazione tra Scuola Sec. 1° gr. "Chionna" e C.D. "Manzoni". TOT.1085 alunni
12	MANDURIA	1) 1° C.D. "Prudenzeno"; 2) 2° C.D. "Don Bosco"; 3) 3° C.D. "Michele Greco"; 4) S.M.S. "Marugi-Frank"; 5) S.M.S. "Fermi".		GIUNTA COMUNALE N. 256 DEL 15/11/2011	E' pervenuto parere relativo alla programmazione della rete scolastica da parte della D.D. 1° Circ. "Prudenzeno" che si allega agli atti e che si appalesa in contrasto con l'ipotesi di dimensionamento presentata dal Comune	PARERE NEGATIVO Si propone in alternativa la costituzione dei seguenti tre I.C.: 1° I.C.: 1° C.D. "Prudenzeno" al. 679 + istituzione nuovo corso di scuola media dall'A.S. 2012/2013 con alunni in uscita dalla scuola primaria "Prudenzeno". 2° I.C.: 2° C.D. "Don Bosco" + Scuola Sec. 1° gr. "Fermi" TOT.1071 al. 3° I.C.: 3° C.D. "M. Greco" + Scuola Sec. 1° gr. "Marugi-Frank" TOT.1259 alunni (si condivide proposta USR)	SI DISPONE L'ISTITUZIONE DI 3 I.C. 1° I.C. > 1° C.D. "Prudenzeno" alunni 679 + attivazione di classi di scuola media sec. di 1° grado. 2° I.C. > 2° C.D. "Don Bosco" + Scuola Sec. 1° gr. "Fermi" TOT.1071 al. 3° I.C. > 3° C.D. "M. Greco" + Scuola Sec. 1° gr. "Marugi-Frank" TOT.1259 alunni (si condivide proposta USR)

## PROVINCIA DI TARANTO

MR.	COMUNE SEDE DELL'ISTITUTO	a.s. 2011/2012 * (situazione attuale)	a.s. 2012/2013 * (proposta intervento)	Estremi DELIBERA COMUNALE	OSSERVAZIONI ENTE PROVINCIA	PARERE U.S.R. PUGLIA	DECISIONE DELLA REGIONE
13	MARTINA FRANCA	1) Istituto Comprensivo "Battaglini" 2) S.M.S. "Aosta" 3) S.M.S. "Grassi" Circ.Did. "Marconi" 41° 52° Circ. Did. Giovanni XXIII 6) 3° Circ. Did. "Chiarelli"	Mantenimento dell'Autonomia del 1° Circolo didattico "Marconi" (n.1430 alunni); Mantenimento dell'autonomia dell'Istituto Comprensivo "Battaglini" (n.333 alunni); Aggregazione del Circolo Didattico "Chiarelli" (n.785 alunni) con S.M.S. "Grassi" (n.alunni 330) per un totale di n. 1115 alunni; aggregazione del 2° circolo did. "Giovanni XXII" con alunni 870 insieme alla S.M.S. "Aosta" con n. 766 per un totale di n. 1636 alunni.	DELIBERA DEL COMMISSARIO PREFETTIZIO N. 209 DEL 17/11/2011	nessuna	<p>PARERE NEGATIVO</p> <p>Si propone in alternativa la costituzione di quattro I.C.:</p> <p>1° I.C.: S.M.S. "Aosta" al. 762 + C.da S. Paolo al. 93 (Infanzia, Primaria e Media);</p> <p>2° I.C.: 3° C.D. "Chiarelli" al. 787 + I.C. "Battaglini" al. 191 (solo scuola media funzionante in Via Carmine, 18);</p> <p>3° I.C.: 1° C.D. "Marconi" al. 1454 + C.da Carpari al. 45 (Infanzia, Primaria e Media);</p> <p>4° I.C.: 2° C.D. "Giovanni XXIII" al. 864 + S.M.S. "Grassi" al. 337.</p>	<p>SI DISPONE L'ISTITUZIONE DI 2 I.C. + 3 I.C. da formarsi:</p> <p>1° I.C.: 3° C.D. "Chiarelli" (con l'esclusione della Scuola dell'infanzia "Casavola") + Scuola Sec. 1° gr. Battaglini TOT.933 al.</p> <p>2° I.C.: 2° Scuola Sec. 1° "Grassi" + Sc. Sec. 1° gr. "San Paolo" + Sc.prim. "San Paolo" + Sc.inf. "Carpari" (I.C. Battaglini) + Sc.inf. Casavola (3° C.D. Chiarelli) + Sc.inf. Deledda + Sc.inf. La Sorte + Sc.inf. Montessori (1° C.D. Marconi) TOT.762 al.</p> <p>MANTENIMENTO DELL'AUTONOMIA DELLA SC.SEC.1° gr. AOSTA TOT. 764 al., fermo restando che si dovranno attivare classi della scuola dell'infanzia</p> <p>MANTENIMENTO DELL'AUTONOMIA DEL 2° C.D. Giovanni XXIII TOT. 865 alunni e del 1° C.D. Marconi (scipim.+ sc.inf. Rodari) TOT.1211 alunni, fermo restando che si dovranno attivare classi di scuola sec. di 1° grado</p>



## PROVINCIA DI TARANTO

NR.	COMUNE SEDE DELL'ISTITUTO	a.s. 2011/2012 * (situazione attuale)	a.s. 2012/2013 * (proposta intervento)	Estremi DELIBERA COMUNALE	OSSERVAZIONI ENTE PROVINCIA	PARERE U.S.R. PUGLIA	DECISIONE DELLA REGIONE
14	MARUGGIO	Istituto Comprensivo "T. Del Bene"	Mantenimento dell'autonomia dell'Ist. Comp. "Tommaso del Bene" Nell'ipotesi di necessario accorpamento sovracomunale esprime preferenza per l'Istituto Comprensivo "M. Buonarroti" sito nel Comune limitrofo di Torricella con il mantenimento presso la sede di Maruggio degli organi della scuola.	CONSIGLIO COMUNALE N. 63 DEL 15/11/2011	nessuna	PARERE POSITIVO relativamente all'ipotesi subordinata che prevede l'aggregazione dell'I.C. "Buonarroti" di Torricella all'I.C. "Del Bene" di Maruggio.	SI DISPONE L'AGGREGAZIONE TRA I.I.C. "Buonarroti" di Torricella e I.I.C. "Del Bene" di Maruggio. TOT. 856 alunni (si condivide proposta USR)
15	MASSAFRA	1) 1° Circolo Didattico "De Amicis" 2) 1° Circolo Didattico "Pascoli" 3) 1° Circolo Didattico "Don Bosco" 4) S.M.S. "Manzoni" 5) S.M.S. "Andria"	Ist. Comp. tra 1° CD "De Amicis" con alunni n.848 e S.M.S. "Manzoni" con n.640 alunni per un totale di n. 1.488 alunni.  Ist. Comp. tra 1° CD "Pascoli" con alunni n.637 e S.M.S. "Andria" di alunni n.425 per un totale alunni di 1062.  Mantenimento dell'autonomia del 3° Circolo Didattico "Don Bosco" con popolazione scolastica di n.1074 alunni e sua trasformazione in Istituto Comprensivo con l'istituzione di almeno un corso di scuola secondaria di primo grado, realizzato con gli alunni uscenti dalla stessa scuola primaria.	GIUNTA COMUNALE N. 193 DEL 15/11/2011	nessuna	PARERE POSITIVO	SI AUTORIZZA L'ISTITUZIONE DI 2 I.C.: 1) I.C. > 1° CD "De Amicis" + Scuola Sec.1° gr. "Manzoni" TOT.1488 alunni 2) I.C. > 2° CD "Pascoli" + Scuola Sec.1° gr. "Andria" TOT.1062 alunni MANTENIMENTO DELL'AUTONOMIA del 3° Circolo Didattico "Don Bosco" tot.1074 alunni e sua trasformazione in Istituto Comprensivo, fermo restando l'attivazione di classi di scuola secondaria di primo grado.
16	MONTEIASI	Istituto Comprensivo Statale con n.572 alunni	Costituzione di un unico Istituto Comprensivo, accorpando le Scuole dell'Infanzia, Primarie e Secondarie di primo grado ricadenti nei territori dei Comuni di Montefiasì e di Montemesola	GIUNTA COMUNALE N. 141 DEL 15/11/2011	nessuna	PARERE POSITIVO	SI AUTORIZZA 1 I.C. mediante aggregazione di Scuole Infanzia, primarie e Sec. di 1° grado di Montefiasì e Montemesola TOT. 928 alunni
17	MONTEMESOLA	Istituto Comprensivo Statale con n.366 alunni	Costituzione di un unico Istituto Comprensivo, accorpando le Scuole dell'Infanzia, Primarie e Secondarie di primo grado ricadenti nei territori dei Comuni di Montefiasì e di Montemesola	GIUNTA COMUNALE N. 68 DEL 15/11/2011	nessuna	PARERE POSITIVO	SI AUTORIZZA 1 I.C. mediante aggregazione di Scuole Infanzia, primarie e Sec. Di 1° grado di Montemesola e Montefiasì

**PROVINCIA DI TARANTO**

MR. SEDE DELL'ISTITUTO	COMUNE	a.s. 2011/2012 * (situazione attuale)	a.s. 2012/2013 * (proposta intervento)	Estremi DELIBERA COMUNALE	OSSERVAZIONI ENTE PROVINCIA	PARERE U.S.R. PUGLIA	DECISIONE DELLA REGIONE
18	MONTEPARANO	Istituto Comprensivo "Madonna della Camera" con n.420 alunni	MANTENIMENTO DELL'AUTONOMIA DELL' ISTITUTO COMPENSIVO "MADONNA DELLA CAMERA"  IN SUBORDINE DELL'UNITA' DELL'ISTITUTO CON AFFIDAMENTO A REGENZA DEI COMPITI DI DIREZIONE  IN SUBORDINE ANCORA LA VOLONTA' DI ASSOCIARE L' I.C. MADONNA DELLA CAMERA AL C. D. MARIA PIA DI SAN GIORGIO J. CON UN POPOLAZIONE SCOLASTICA N.825 ALUNNI.	CONSIGLIO COMUNALE N. 27 DEL 15/11/2011	nessuna	v. San Giorgio Jonico	SI AUTORIZZA L'AGGREGAZIONE TRA L'IC MADONNA DELLA CAMERA E IL C. SHKANDERBEGH di FAGGIANO TOT.779 alunni

## PROVINCIA DI TARANTO

MR.	COMUNE SEDE DELL'ISTITUTO	a.s. 2011/2012 * (situazione attuale)	a.s. 2012/2013 * (proposta intervento)	Estremi DELIBERA COMUNALE	OSSERVAZIONI ENTE PROVINCIA	PARERE U.S.R. PUGLIA	DECISIONE DELLA REGIONE
19	MOTTOLA	1) 1° Circolo Didattico "Dante Alighieri"; 2) Circolo Didattico "Don Bosco" 3) S.M.S. "Manzoni"	ISTITUIRE UN ISTITUTO COMPRENSIVO CON L'ACCORPAMENTO DELLA SCUOLA SECONDARIA DI 1° GRADO A. MANZONI AL 1° CIRCOLO DIDATTICO DANTE ALIGHIERI E AL 2° CIRCOLO DIDATTICO "SAN GIOVANNI BOSCO", STABILENDO PRESSO LA SCUOLA SECONDARIA MANZONI LA SEDE DELL'ISTITUENDO ISTITUTO COMPRENSIVO CON UNA POPOLAZIONE SCOLASTICA TOTALE DI N. 1649 ALUNNI.	GIUNTA COMUNALE N. 177 DEL 14/11/2011	nessuna	PARERE POSITIVO	SI AUTORIZZA L'ISTITUZIONE DI 1 I.C.: mediante aggregazione tra SCUOLA SEC. DI 1° GR. A. MANZONI, 1° C.D. DANTE ALIGHIERI e 2° C.D. SAN GIOVANNI BOSCO TOT. 1649 alunni
20	PALAGIANELLO	Istituto Comprensivo "Marconi"	Conferma dell'autonomia dell'unico Istituto Comprensivo già esistente di n.937 alunni.	GIUNTA COMUNALE N.109 DEL 24/11/2011	nessuna	PARERE POSITIVO	SI CONFERMA L'AUTONOMIA DELL'I.C. MARCONI 937 alunni
21	PALAGIANO	1) Circ. Did. "Giovanni XXIII" 2) Circ. Did. "Rodari"; 3) S.M.S. "Giovanni XXIII".	ISTITUZIONE DI UN ISTITUTO COMPRENSIVO COMPOSTO DAL CIR. DIDATTICO GIOVANNI XXIII, DALLA SCUOLA DELL'INFANZIA "G. BOSCO" E DALLA SCUOLA SUPERIORE DI PRIMO GRADO "PAPA GIOVANNI XXIII" PER COMPLESSIVI N.1183 ALUNNI.  ISTITUZIONE DI UN ISTITUTO COMPRENSIVO COMPOSTO DAL CIR. DIDATTICO "RODARI" E DALLA SCUOLA DELL'INFANZIA "RODARI" E "WALT DISNEY" PER UN TOTALE COMPLESSIVO DI N.698 ALUNNI CHE DAL TRIENNIO 2012/2014 AMPILENERA LA PROPRIA OFFERTA FORMATIVA PREVEDENDO LA ISTITUZIONE DI CORSI DI SCUOLA MEDIA.	GIUNTA COMUNALE N. 183 DEL 15.11.2011	nessuna	PARERE POSITIVO	SI AUTORIZZA L'ISTITUZIONE DI 2 I.C. : 1° I.C.: mediante aggregazione tra C. D. GIOVANNI XXIII, SC. "INFANZIA G. BOSCO" e SCUOLA SUPERIORE 1° GRADO "PAPA GIOVANNI XXIII" TOT. N.1183 ALUNNI 2° I.C.: mediante aggregazione tra CD "RODARI", SC. DELL'INFANZIA "RODARI" e SC. INF. "WALT DISNEY" TOT.698
22	PULSANO	1) Istituto Comprensivo "Giannone" 2) Istituto Comprensivo "De Nicola"	UNIFICAZIONE DEI DUE ISTITUTI COMPRENSIVI "GIOVANNI GIANNONE" DI N.489 ALUNNI ED "ENRICO DE NICOLA" DI N.672 ALUNNI IN UNICO ISTITUTO COMPRENSIVO PER UN TOTALE DI N.1161 ALUNNI.	CONSIGLIO COMUNALE N. 54 DEL 14/11/2011	nessuna	PARERE POSITIVO	SI AUTORIZZA L'AGGREGAZIONE DEI 2 ISTITUTI COMPRENSIVI ESISTENTI: "GIANNONE" + "DE NICOLA" TOT. 1161 alunni
23	ROCCAFORZATA	Istituto Comprensivo "Madonna della Camera" con n.420 alunni	CONSERVAZIONE DELL'AUTONOMIA DELL' I.C. MADONNA DELLA CAMERA.  IN SUBORDINE IN CASO DI REVOCA DELL'AUTONOMIA LA CONSERVAZIONE DELL'UNITA' DELL'ISTITUTO CON AFFIDAMENTO A REGENZA DEI COMPITI DI DIREZIONE  IN SUBORDINE ANCORA LA VOLONTA' DI ASSOCIARE L' I.C. MADONNA DELLA CAMERA AD UNA SCUOLA DEL COMUNE DI SAN GIORGIO J.	GIUNTA COMUNALE N. 67 DEL 15/11/2011	nessuna	v. San Giorgio Ionico	SI AUTORIZZA L'AGGREGAZIONE DELL'IC MADONNA DELLA CAMERA E I.C. "SHKANDERBEGH" di FAGGIANO

**PROVINCIA DI TARANTO**

MR.	COMUNE SEDE DELL'ISTITUTO	a.s. 2011/2012 * (situazione attuale)	a.s. 2012/2013 * (proposta intervento)	Estremi DELIBERA COMUNALE	OSSERVAZIONI ENTE PROVINCIA	PARERE U.S.R. PUGLIA	DECISIONE DELLA REGIONE
24	<b>SAN GIORGIO J.</b>	1) Istituto Comprensivo "Giovanni Pascoli" con n.874 alunni; 2) 1° Circ. Did. "Maria Pia" con n.825 alunni	Istituzione sul territorio comunale di S. Giorgio J. di due Istituti comprensivi mediante l'aggregazione di una parte dell'Istituto "Comprensivo Madonna della Camera" di Monteparano-Roccaforzata (Roccaforzata) all' Ist. Comp. "G. Pascoli" di San Giorgio Ionico e l'aggregazione della restante parte dello stesso Istituto "Madonna della Camera" (Monteparano) al 1° circolo didattico "Maria Pia" di San Giorgio Ionico.	GIUNTA COMUNALE N. 240 DEL 15/11/2011	nessuna	PARERE POSITIVO	<b>NON SI AUTORIZZA (SI CONFERMA CONFERMA ATTUALE ASSETTO)</b>
25	<b>SAN MARZANO</b>	1) Istituto Comprensivo "Castrota" 2) Istituto Comprensivo "Casalini"	Costituzione di un unico Istituto Comprensivo, accorpando i due preesistenti con una popolazione scolastica totale di circa 1300 alunni.	GIUNTA COMUNALE N.215 DEL 24/11/2011	nessuna	PARERE POSITIVO	<b>SI AUTORIZZA AGGREGAZIONE IN UN UNICO I.C. DEI 2 I.C. ESISTENTI tot.1300 al.</b>
26	<b>SAVA</b>	1) S.M.S. "Giovanni XXIII" 2) 1° Circolo "Bonsegna"; 3) 1° Circolo "Gigante"	Costituzione di n.2 Istituti Comprensivi con l'aggregazione del 1° Circolo "Bonsegna" alla S.M.S. "Giovanni XXIII" e con l'aggregazione del 1° Circolo "Gigante" al plesso "Tommaso Fiore" della stessa Scuola Media "Giovanni XXIII".	GIUNTA COMUNALE N.257 DEL 18/11/2011	nessuna	PARERE NEGATIVO Si propone in alternativa l'istituzione di un primo I.C. formato dal C.D. "Bonsegna" e dalla S.M. "Giovanni XXIII" e un secondo I.C. composto dal C.D. "Gigante" e dall'I.C. "Tonolo" di <b>Fragagnano.</b>	<b>SI DISPONE L'ISTITUZIONE DI 2 I.C. 1) I.C.≥ C.D. "Bonsegna" +I.C. "Tonolo" di Fragagnano 2) I.C.≥ C.D. "Gigante" + S.M. "Giovanni XXIII".</b>
27	<b>STATTE</b>		Istituzione di un unico Istituto Comprensivo di Statte costituito con l'aggregazione: - della Scuola Secondaria di I° "Leonardo da Vinci" - della Direzione Didattica "Giovanni XXIII" - del Plesso Scuola Primaria "Borsellino" - del Plesso Scuola dell'infanzia "Maria Teresa di Calcutta" - del plesso scuola dell'infanzia asilo girtondo (delle Suore Pastorelle) e di stabilire che presso la scuola secondaria di I° grado Leonardo da Vinci la sede dell'istituendo ist. comprensivo di Statte.	GIUNTA COMUNALE N. 152 DEL 11/11/2011	nessuna	PARERE POSITIVO	<b>SI AUTORIZZA L'ISTITUZIONE DI UN ISTITUTO COMPRENSIVO come proposto dall'Amministrazione Comunale</b>

## PROVINCIA DI TARANTO

MR. COMUNE SEDE DELL'ISTITUTO	a.s. 2011/2012 * (situazione attuale)	a.s. 2012/2013 * (proposta intervento)	Estremi DELIBERA COMUNALE	OSSERVAZIONI ENTE PROVINCIA	PARERE U.S.R. PUGLIA	DECISIONE DELLA REGIONE
28 TARANTO	C.D. "MORO" CON 1001 ALUNNI; C.D. "XXV LUGLIO" CON 967 ALUNNI; C.D. VIOLA CON 1.002 ALUNNI; C.D. "G. GALILEI" CON 58 ALUNNI; C.D. "CORREZZINI" CON 361 ALUNNI; C.D. "VICO" CON 1.074 ALUNNI; C.D. "TEMPESTA" CON 871 ALUNNI; C.D. "PERTINI" CON 1.222 ALUNNI; C.D. "EUROPA" CON 1.049 ALUNNI; C.D. "DON BOSCO" CON 833 ALUNNI; C.D. "CARRI" CON 724 ALUNNI; C.D. "SEGGIO" CON 825 ALUNNI; I.C. "G. GALILEI" CON 304 ALUNNI; I.C. "PIRANDELLO" CON 992 ALUNNI; I.C. "ALFIERI" CON 1.056 ALUNNI; I.C. "BATTISTI" CON 424 ALUNNI; I.C. "MARTELOTTA" CON 824 ALUNNI; I.C. "SALVEMINI" CON 700 ALUNNI; I.C. "FRASCOLLA" CON 754 ALUNNI; I.C. "DANTE" CON 579 ALUNNI; I.C. "ALUNNI" CON 370 ALUNNI; I.C. "DE AMICIS" CON 1.000 ALUNNI; I.C. "SCIASCIA" CON 963 ALUNNI; SMS "BETTOLLO" CON 429 ALUNNI; SMS "COLOMBO" CON 610 ALUNNI;	n. 5 NUOVI ISTITUTI COMPRESIVI IST. COMP. G.B. VICO aggrega CD Vico (v. SS. Angeli Custodi) n. 1074 alunni, la Scuola Secondaria De Carolis (v. Archimede n. 57) n. 636 alunni per un totale di 1710. IST. COMP. BETTOLO-XXV LUGLIO aggrega il C.D. XXV LUGLIO (v. Piaggiora n. 73) n. 967 alunni alla Scuola Secondaria Bettolo (v. Pupino n. 4) n. 429 alunni totale alunni 1396 IST. COMP. L. TEMPESTA aggrega C.D. TEMPESTA (v. Lago di Como) n. 871 alunni Scuola Secondaria VOLTA (v. Venezia n. 45) n. 731 alunni totale alunni 1602 IST. COMP. C. COLOMBO aggrega Scuola Secondaria Colombo (v. Medaglie d'oro) n. 610 alunni con il C.D. Carrieri (v. Medaglie d'Oro) n. 724 alunni totale alunni 1334 IST. COMP. R. MORO aggrega il C.D. Moro (v. Umbria) n. 1001 alunni con la Scuola Sec. Leonida (via Magna Grecia) n. 398 alunni totale alunni 1399 n. 4 ISTITUTI COMPRESIVI CONFERMATI Ist. Comp. PIRANDELLO (v. Pastore) totale n. 992 alunni Ist. Comp. SCIASCIA (v. Martini n. 2/a) totale n. 963 alunni Ist. Comp. DE AMICIS (v. De Savino n. 59/a) totale n. 988 alunni Ist. Comp. MARTELOTTA (v. Scoglio del Tonno n. 4) totale n. 824 alunni n. 7 ISTITUTI COMPRESIVI PREESISTENTI CON MODIFICHE: Ist. Comp. ALFIERI aggrega I.I.C. Alfieri (Cso Italia) n. 1056 alunni con il C.D. LORENZINI (v. Umbria n. 34) n. 361 alunni Totale alunni 1417 Ist. Comp. DANTE aggrega I.I.C. (via Dante) n. 579 alunni con il C.D. EUROPA (v. Pio XII) n. 1049 alunni Ist. Comp. VIOLA aggrega I.I.C. Battisti (v. Acton) n. 424 alunni con il C.D. Viola (v. Zera) n. 1008 alunni totale alunni 1432 Ist. Comp. FRASCOLLA aggrega I.I.C. Frascolla (v. Jonio 513) n. 754 alunni con il plesso Ciclamini (v. Ciclamini) n. 302 alunni appartenenti all'I.C. Salvemini e la struttura di via Genziana Ist. Comp. GALILEI aggrega I.I.C. Galilei (Vico Carducci 9) n. 304 alunni - con il C.D. Giusti (v. Galeso 63) n. 538 alunni totale alunni 842 N.B. conservazione della intitolazione Galilei, come presenza di istituzione unica nell'isola-quattro Città V	GIUNTA COMUNALE N. 205 DEL 15/11/2011		PARERE FAVOREVOLE salvo che per il mantenimento del C.D. "Pertini" non verticalizzato.	SI AUTORIZZANO I NUOVI COMPRESIVI proposti dal Comune ad eccezione di: 1° I.C. >: G.B. VICO, I.C. L. TEMPESTA, I.C. C. COLOMBO SI CONFERMANO COMPRESIVI: Pirandello, Sciascia, De Amicis, Martelotta SI AUTORIZZANO I 7 Compresivi preesistenti proposti dal Comune, con le seguenti modifiche: 1) I.C. : I.C. Acarfora - I.C. Dante; 2) I.C. : C.D. S. Giovanni Bosco - C.D. Lorenzini + classi di Sc. sec. I° grado; 3) Circ. Did. Europa autonomo, 4) I.C. Alfieri autonomo. Si rinvia al 2013-14 il completamento del piano di dimensionamento.

## PROVINCIA DI TARANTO

NR.	COMUNE SEDE DELL'ISTITUTO	a.s. 2011/2012 * (situazione attuale)	a.s. 2012/2013 * (proposta intervento)	Estremi DELIBERA COMUNALE	OSSERVAZIONI ENTE PROVINCIA	PARERE U.S.R. PUGLIA	DECISIONE DELLA REGIONE
28	TARANTO	SMS "DECAROLIUS" CON 119 ALUNNI; SMS "LEONIDA" CON 1398 ALUNNI; SMS "VOLTA" CON 1731 ALUNNI.	Ist. Comp. SALVEMINI aggrega I.C. Salvemini (V. Gregorio VII 2) n. 388 alunni privo del plesso Ciclimini con il C. D. S. Egidio (V. Gregorio VII) n. 823 alunni totale n. 1221 alunni  Ist. Comp. S. G. BOSCO aggrega I.C. Acantorra (V. Dante 95) n. 370 alunni con il C.D. S. G. Bosco (V. Polibio 46) n. 833 alunni totale n. 1203 alunni  Circolo Didattico PERTINI (V. Pastore ) Totale n. 1222 alunni mantenimento dell'autonomia - paragrafo 3: criteri, parametri e procedure Programmazione rete scolastica deliberazione di Giunta Regionale n. 2410/2011  Mantenimento dell'Istituto Comprensivo "M. Buonarroti"				
29	TORRICELLA	Istituto Comprensivo "Buonarroti"	In subordine procedere all'accorpamento con l'ist. Comp. "Tommaso Del Bene" di Maruggio oppure con altro ist. Comprensivo presente nel vicino Comune di Lizzano	CONSIGLIO COMUNALE N. 32 DEL 15/11/2001	nessuna	vedi Maruggio	SI AUTORIZZA L'AGGREGAZIONE con l'ist. Comp. "Tommaso Del Bene" di Maruggio



**Regione Puglia**

Area Politiche per la Promozione del Territorio, dei Saperi e dei Talenti  
Servizio Scuola Università e Ricerca

Allegato "B"

**PIANO DIMENSIONAMENTO RETE SCOLASTICA E OFFERTA FORMATIVA A.S. 2012/2013 - SCUOLE ISTRUZIONE DI 2° CICLO  
PROVINCIA DI BARI**

Prg	SEDE	ISTITUTO	DENOMINAZIONE ISTITUTO	TIPO ISTITUTO	INDIRIZZI NUOVO ORDINAMENTO	INDIRIZZO	soggetto proponente (istituto comune provincia)	proposta	parere provincia	PARERE U.S.R. Puglia	DECISIONE DELLA REGIONE
1	ACQUAVIVA DELLE FONTI	ISTITUTO STATALE "DON MILANI" dir. scol. Prof. Nicola F. Lucarelli	LICEO LINGUISTICO LICEO DELLE SCIENZE UMANE LICEO DELLE SCIENZE UMANE -OPZ. EC. SOCIALE LICEO MUSICALE	LICEO	1. Liceo linguistico 2. Liceo musicale e coreutico 3. Liceo delle scienze umane 4. Liceo delle scienze umane opp.z.economico sociale	VIA ROMA tel.080-759347/48 fax 080/761021		chiede attivazione Liceo scientifico - opz. Scienze applicate	non accoglibile	Si concorda con l'Amministrazione Provinciale	<b>NON SI AUTORIZZA</b>
2	ACQUAVIVA DELLE FONTI	I.I.S.S. dirigente scolastico Prof. Agnello Scura	Succursale  ISTITUTO PROF. LE INDUSTRIE E ARTIGIANATO ISTITUTO TECNICO INDUSTRIALE "CHIARULLI"	PROFESSIONALE  TECNICO	1. Sett. indust. e artig. - prof. industriali e artigianali 2. Sett. industr. e artig. - manutenzione e assistenza tecnica  1. sett. tecn. - chimica, materiali e biotecnologie - chimica e materiali - Biotecnologie sanitarie - Biotecnologie ambientali	Via Copernico, 9 tel.080.761061  VIA ALBERT EINSTEIN tel. 080/762978 - 758271 fax 080-761380 e-mail: info@ipsiachiarulli.it			Si propone l'ACCORDAMENTO CON L'ITC COLAMONICO DI ACQUAVIVA DELLE FONTI (v. n. 4)	Si concorda con l'Amministrazione Provinciale	<b>SI AUTORIZZA L'ACCORDAMENTO CON L'ITC COLAMONICO DI ACQUAVIVA DELLE FONTI</b>
3	ACQUAVIVA DELLE FONTI	I.I.S.S. dirigente scolastico Prof. Francesco Scaramuzzi	Succursale  SERVIZI SOCIALI , AGRARIO, ECONOMICO AZIENDALE E TURISTICO "B..LUXEMBURG."	PROFESSIONALE	1. Liceo Artistico - grafica 2. Sett. serv. -servizi socio-sanitari	VIA PRIMOCELO n.c. tel.080.759251 fax. 080759253  Via Panetti 46 tel.080-759246					



PROVINCIA DI BARI

Prg	SEDE	ISTITUTO	DENOMINAZIONE ISTITUTO	TIPO ISTITUTO	INDIRIZZI NUOVO ORDINAMENTO	INDIRIZZO	proponente (istituto comune provincia)	proposta	parere provincia	PARERE U.S.R. Puglia	DECISIONE DELLA REGIONE
4	ACQUAVIVA DELLE FONTI	ISTITUTO TECNICO dirigente scolastico Prof. Salvatore RUSSO ROSSI	COMMERCIALE "COLLABONICO"	TECNICO	1. sett. econ. - amministrazione finanzia e marketing 2. sett. econ. - amministrazione finanzia e marketing servizi informativi aziendali 3. sett. econ. - amministrazione finanzia e marketing relazioni internazionali per il marketing	VIA CARMELO COLAICO 50035 tel.080-762997-757923 fax. 080-761720		chiede attivazione: 1. sett. Econ. - Turismo 2. sett. Tech. - Trasporti e Logistica 3. sett. Informatico 4. se necessario, chiede accorpamento con il S.S. Chiarulli	SI PROPONE L'ACCORPAMENTO CON IL S.S. "CHIARULLI" DI ACQUAVIVA (Y.n.2)	Si congeda con l'Amministrazione Provinciale	SI AUTORIZZA L'ACCORPAMENTO CON IL S.S. "CHIARULLI" DI ACQUAVIVA  SI AUTORIZZA l'indirizzo "Turismo"
5	ALTAMURA	Il S.S. dirigente scolastico Prof. In.g. Giuseppe Achille	ISTITUTO PROF. DI STATO PER L'INDUSTRIA E L'ARTIGIANATO "DE NOBIL"	PROFESSIONALE	1. sett. indust. e artig. - produzioni industriali e artigianali industria 2. sett. indust. e artig. - manutenzione e assistenza tecnica 3. sett. serv. - servizi commerciali 4. sett. serv. - servizi per enogastronomia e ospitalità alberghiera accoglienza turistica 5. sett. serv. - servizi per l'enogastronomia e l'ospitalità alberghiera enogastronomia 6. sett. serv. - servizi per l'enogastronomia e l'ospitalità alberghiera enogastronomia servizi di sala e di vendita	VIA LAGO PASSARELLO 3 - tel./fax 080/3115518; 3118356;		proposta di istituzione della sezione carceraria del settore Servizi per l'enogastronomia e l'ospitalità alberghiera presso la casa circondariale di Altamura			NON SI AUTORIZZA (in assenza di parere ed autorizzazione propri da parte della Provincia)
			sede aggregata alberghiero 1 e 2			Via Selva ang. Monte Bianco tel.080.3112544 Via Montegrappa Altamura					
			sede aggregata ISTITUTO PROF. DI STATO PER IL COMM. E IL TURISMO "LORUSSO"	PROFESSIONALE	1. sett. serv. - servizi commerciali 2. sett. serv. - servizi socio-sanitari	VIA ZARA 29 tel./fax 080.3115564					

PROVINCIA DI BARI

Pg	SEDE	ISTITUTO	DENOMINAZIONE ISTITUTO	TIPO ISTITUTO	INDIRIZZI NUOVO ORDINAMENTO	INDIRIZZO	soggetto proponente (istituto comune provincia)	proposta	parere provincia	PARERE U.S.R. Puglia	DECISIONE DELLA REGIONE
6	ALTAMURA	ISTITUTO TECNICO dirigente scolastico prof.ssa Rachele Cristina Indro	COMMERCIALE "GENCO"	TECNICO	1. sett. econ. - amministrazione finanzia e marketing art. relaz. internazionali per il marketing 2. sett. econ. - amministrazione finanzia e marketing servizi informativi aziendali	PIAZZA LAUDATI, 1 tel. 080.3114337 fax 080.3113420  Via Parisi tel. 080/3147368		chiede attivazione: 1. sett. econ. - Turismo e Comunicazioni 3. sett. Tecn. - Agraria, Agroalimentare e Trasformazione in I.SS. 4. sett. Scienze applicate - opz. Scienze Umane 5. Liceo Scienze Umane - opz. economico-sociale	1. accoglibile 2. accoglibile 3. accoglibile 4. non accoglibile 5. non accoglibile	Si esprime PARERE FAVOREVOLE solo per l'attivazione dell'indirizzo "Turismo" e per il completamento del Settore Economico. PARERE NEGATIVO per tutti gli altri indirizzi per mancata assunzione degli oneri da parte dell'Amm.NE Provinciale e/o perché non attinenti con l'identità dell'Istituto.	SI AUTORIZZA solo l'attivazione dell'indirizzo Turismo (si condivide parere USR)
7	ALTAMURA	I.I.SS. dirigente scolastico Prof. Gaetano Sciancalepore	Succursale POLIVALENTE  I.T.G. "P.L. NERVI"  I.T.S. "G. GALILEI"	TECNICO	1. sett. tecn. - costruzioni, ambiente e territorio 2. sett. tecn. - chimica, materiali e biotecnologie - informatica 3. sett. Tecn. - informatica e telecomunicazioni - informatica 4. sett. Tecn. - Sistema moda tessile abbigliamento e moda	VIA PADRE PIO DA PIETRELCINA tel. 080.3147459 fax 080.3144610 email: nerivi@tin.it		chiede attivazione: 1. sett. Tecn. - Agraria, agroalimentare e agroindustria 2. sett. Tecn. - Grafica e comunicazione 3. nell'ambito dell'indirizzo Informatica e Telecomunicazioni (già attivato), l'art. telecomunicazioni	1. accoglibile 2. accoglibile 3. accoglibile	PARERE POSITIVO solo per il punto 3, che costituisce completamente di un indirizzo già esistente.	SI AUTORIZZA articolazione "Telecomunicazioni" nell'ambito dell'indirizzo "Informatica e Telecomunicazioni" SI AUTORIZZA Settore Tecnico Grafica e Comunicazione (proposta 2) previa assunzione oneri da parte della Provincia
8	ALTAMURA	LICEO CLASSICO E SOCIO PSICO PEDAGOGICO dirigente scolastico prof. Filippo	"G. GIMAZZI" LICEO CLASSICO LICEO SOCIO PSICO PEDAGOGICO	LICEO	1. Liceo classico 2. Liceo delle scienze umane	PIAZZA ZAVARDELLI 30 tel.080-3111707/fax 080.3113053  Viale Regina Margherita					
9	ALTAMURA	LICEO SOCIO PSICO PEDAGOGICO dirigente scolastico prof.ssa Giovanna Cancellara	"FEDERICO II DI Svevia"	LICEO	1. Liceo linguistico 2. Liceo scientifico	VIA PARISI - POLIVALENTE tel. 080.3147357 FAX 080.3105241		richiesta di istituzione corso di indirizzo "Scienze" nell'ambito del Liceo Scientifico	accoglibile	PARERE NEGATIVO. L'Istituto è già notevolmente dimensionato e l'indirizzo richiesto è presente nei comuni limitrofi.	NON SI AUTORIZZA (si condivide parere USR)
10	BARI	CONVITTO NAZIONALE dirigente scolastico prof. ssa Margherita Viterbo	LICEO SCIENTIFICO E CLASSICO "CIRILLO"	LICEO	1. Liceo classico 2. liceo scientifico	VIA CIRILLO 32 tel. 080/5421855 fax 080/5560784					

## PROVINCIA DI BARI

P/g	SEDE	ISTITUTO	DENOMINAZIONE ISTITUTO	TIPO ISTITUTO	INDIRIZZI NUOVO ORDINAMENTO	INDIRIZZO	esigero proponente (istituto comune provincia)	proposta	parere provincia	PARERE U.S.R. Puglia	DECISIONE DELLA REGIONE
11	BARI	LICEO ARTISTICO - ISTITUTO DARTE dirigente scolastico prof. Prudenza Marfisi	"P. PASCALI"	LICEO	1.Liceo artistico 2.Liceo artistico architettura e ambiente 3.Liceo artistico arti figurative 4.Liceo artistico audiovisivo 5.Liceo artistico design	C.SO VITTORIO VENETO 14 tel.080.5793902 fax 080/5793501		chiede: 1. la fusione con il Liceo Artistico "De Nittis" di Bari; 2. l'attuazione dell'indirizzo Scenografia	SI PROPONE L'ACCORDAMENTO CON LA "DE NITTIS" DI BARI (v. n.29) 2. accoglibile	Si concorda con l'Amministrazione Provinciale	SI AUTORIZZA L'ACCORDAMENTO CON LA "DE NITTIS" DI BARI SI AUTORIZZA l'indirizzo "Scenografia" (proposta n.2)
12	BARI	LICEO DELLE SCIENZE SOCIALI dirigente scolastico prof.ssa Anna Maria Amoruso	"B. DOTTOLA"	LICEO	1.Liceo delle scienze umane 2.Liceo linguistico 3.Liceo delle scienze umane - opzione economico-sociale	C.SO MAZZINI 114 tel. 080.5277835		chiede conferma degli indirizzi attivati	accoglibile	Si concorda con l'Amministrazione Provinciale	SI AUTORIZZA
13	BARI	ISTITUTO PROFESSIONALE dirigente scolastico Prof.ssa Ester Gargano	PER I SERVIZI SOCIALI "DE LULLA"	PROFESSIONALE	1.sett. indust. e artig. - produzioni industriali e artigianali industria 2. sett. serv. - servizi socio- sanitari	VIA CELSO ULRANI, 8 tel.080.5421268-5520669, fax 080/5569417 e-mail: barf010006@istruzione.it					
14	BARI	ISTITUTO PROFESSIONALE DI STATO dirigente scolastico Prof.ssa Rosangela Colucci	PER I SERVIZI ALBERGHIERI E DELLA RISTORAZIONE "PEROTTI"	PROFESSIONALE	1.sett. serv. - servizi commerciali 2.sett. serv. - servizi per l'enogastronomia e l'ospitalità alberghiera accoglienza turistica 3.sett. serv. - servizi per l'enogastronomia e l'ospitalità alberghiera enogastronomia 4.sett. serv. - servizi per l'enogastronomia e l'ospitalità alberghiera servizi di sala e di vendita	VIA NICEFORO 8 tel.080.5613581,fax 080.5617500					
			Successoriale Japigia			Via Viterbo, 3 sede Japigia tel.080.553.0091					

PROVINCIA DI BARI

P/g	SEDE	ISTITUTO	DENOMINAZIONE ISTITUTO	TIPO ISTITUTO	INDIRIZZI NUOVO ORDINAMENTO	INDIRIZZO	scoperto proponente (istituto comune provincia)	proposta	parere provincia	PARERE U.S.R. Puglia	DECISIONE DELLA REGIONE
15	BARI	ISTITUTO PROFESS. dirigente scolastico Prof. ssa Giuseppina Lotito	PER I SERVIZI COMMERCIALI TURISTICI DELLA PUBBLICITA' "GORLUX"	PROFESSIONALE	1. sett. serv. - servizi commerciali 2. sett. Tecn. - Grafica e comunicazione	VIA R. BOVIO, 1, tel/fax 080/5463463-5463506 e-mail: info@gorluxbani.it	propone: 1. accoppiare una succursale/plesso di Istituto sovradimensionato di Bari con indirizzi affini (IPSCA, regione o Ambiente, Costuzioni e Territorio dell'II.SS. EuroIdae); 2. accoppiare un Istituto sovradimensionato di Bari con indirizzi affini (Ist. Tridente o Istituto Calamandrei o Liceo Artistico Pascali) chiede nuovi indirizzi: 3. Sett. servizi - Servizi socio-sanitari 4. Sett. Tecn. - Cestr. Ambiente e Territorio 5. Liceo artistico - grafico scenografia Si candida quale ITS nel settore delle tecnologie, informazione e comunicazione	SI PROPONE L'ACCORDAMENTO CON IPSCA "TRIDENTE" DI BARI (v. n. 17)	Si concorda con l'Amministrazione Provinciale	SI AUTORIZZA L'ACCORDAMENTO CON IPSCA "TRIDENTE" DI BARI (si condividono pareri Provincia e USR)	
			PER L'INDUSTRIA E L'ARTIGIANATO "SANTARELLA"	PROFESSIONALE	1. sett. indust. e artig. - produzioni industriali e artigianali industria 2. sett. indust. e artig. - manutenzione e assistenza tecnica 3. sett. serv. - servizi socio-sanitari odontotecnico	VIA DI VAGNO, 10 tel.080-5531276 fax 080 5531709 e-mail: ipsa.santarella@libero.it					
16	BARI	ISTITUTO PROFESSIONALE dirigente scolastico prof. Carlo De Nititi	Succursale		1. sett. indust. e artig. - produzioni industriali e artigianali industria 2. sett. indust. e artig. - manutenzione e assistenza tecnica	Via Divisione Acqui-Bari sn tel. 080.5580302					
			SEDE COORDINATA di Bitetto				VIA ABRUZZESE 5N tel.080.9921076				

## PROVINCIA DI BARI

Prg	SEDE	ISTITUTO	DENOMINAZIONE ISTITUTO	TIPO ISTITUTO	INDIRIZZI NUOVO ORDINAMENTO	INDIRIZZO	scoperto proponente (Istituto comune provincia)	proposta	parere provincia	PARERE U.S.R. Puglia	DECISIONE DELLA REGIONE
17	BARI	ISTITUTO PROFESS. Dirigente scolastico Prof. Donato Ferrara	PER I SERVIZI COMMERCIALI E TURISTICI "TRIDENTE"  SEDE COORDINATA - Mola di Bari	PROFESSIONALE	1.sett. serv. - servizi commerciali  1.sett. serv. - servizi commerciali	VIA PAPA GIOVANNI XXIII n.59 - TEL.080.5574381 fax. 080/5521551 e-mail: barc03000n@istruzione.it  PIAZZA DEI MILLE 20 TEL.FAX 080.4741526		chiede di attivare: 1. Sett. Econ. - indirizzo 2. corsi serali se si attiva indirizzo Turismo 3. accorpamento con Istituto "M. Polo" o con "Gorjux" 4. accorpamento della sez. di Mola con istituti vicini	SI PROPONE L'ACCORPAMENTO CON IPSC "GORJUX" DI BARI (v. n. 15)	Si concorda con l'Amministrazione Provinciale	SI AUTORIZZA L'ACCORPAMENTO CON IPSC "GORJUX" DI BARI
18	BARI	Il SS. "VIVANTE-PIITAGORA" dirigente scolastico Prof. Francesco Fofiiano	ITC "VIVANTE"	TECNICO	1. sett. econ. - amministrazione finanzia e marketing 2.sett. econ. - Turismo 3.sett. econ. - amministrazione finanzia e marketing - servizi informativi aziendali 4.sett. econ. - amministrazione finanzia e marketing relazioni internazionali per il marketing	PIAZZA DIAZ 10 tel/fax 080/5540560,  C.SO CAVOUR 249 tel 0805240095					
19	BARI	ISTITUTO TECNICO dirigente scolastico Ing. Michele Roberti	INDUSTRIALE "MARCONI"	TECNICO	1.Liceo scientifico - opzione scienze applicate 2.5.sett. econ. - amministrazione finanzia e marketing 3.sett. tecn. - meccanica, mecatronica ed energia 4.sett. tecn. - informatica e telecomunicazioni 5.sett. tecn. - meccanica, mecatronica ed energia - energia 6. sett. tecn. - grafica e comunicazione	PIAZZA C. ROVERO 2 FAX 080.5550937.TEL. 0805534450 e-mail: baif020001@istruzione.it					

PROVINCIA DI BARI

P/g	SEDE	ISTITUTO	DENOMINAZIONE ISTITUTO	TIPO ISTITUTO	INDIRIZZI NUOVO ORDINAMENTO	INDIRIZZO	esigete proponente (istituto comune provincia)	proposta	parere provincia	PARERE U.S.R. Puglia	DECISIONE DELLA REGIONE
20	BARI	ISTITUTO TECNICO dirigente scolastico Ing. Eleonora Matteo	INDUSTRIALE "PANETTI"	TECNICO	1.sett. tecn. - chimica, materiali e biotecnologie - 2.sett. tecn. - elettronica ed elettrotecnica - 3.sett. tecn. - informatica e telecomunicazioni informatica 4.sett. tecn. - elettronica elettrotecnica - elettrotecnica	VIA RE DAVID 1,85 TEL.080.5425412 fax.0805426432			SI PROPONE L'ACCORPAMENTO CON IL SS. MAIORANA DI BARI (solo ind. Chimico, biologico, agroalimentare) funzionanti con la sede di Bari-Palese) (v. n.34)	Si concorda con l'Amministrazione Provinciale	NON SI AUTORIZZA l'accorpamento con il SS. MAIORANA DI BARI SI AUTORIZZA l'indirizzo "Chimica, materiali e biotecnologie - chimica e materiali, a condizione che Provincia assuma relativi oneri
21	BARI	ISTITUTO DI ISTRUZIONE SECONDARIA SUPERIORE "EUCLIDE" dirigente scolastico Prof. Francesco Floritino	ISTITUTO TECNICO GEOMETRI "S.DIOGUARDI"  succursale ISTITUTO TECNICO NAUTICO "IL GALO CARBUCCI"  succursale ISTITUTO TECNICO NAUTICO "CARACCIOLO"	TECNICO	1. sett. tecn. - costruzioni, ambiente e territorio 2. sett. tecn. - trasporti e logistica	VIA PREZZOLINI TEL.080.5522025 FAX 080.5522033 e-mail: bati02.000@istruzione.it		chiede l'attivazione delle seguenti articolazioni nell'ambito di indirizzi già attivati: 1. Istituto Geometri: art. Geotecnico; 2. Istituto Nautico: art. Nautico; 3. Istituto Aeronautico: art. Costruzione del mezzo - Logistica	1. accoglibile 2. accoglibile 3. accoglibile	Si concorda con l'Amministrazione Provinciale	SI AUTORIZZA (si condividono pareri Provincia e USR)
22	BARI	ISTITUTO TECNICO dirigente scolastico Prof. Giacomo Mondelli	ECONOMICO E LICEO LINGUISTICO "ROMANAZZI"	TECNICO	1. Sett. econ. - amministrazione finanza e marketing 2. sett. econ. - amministrazione finanza e marketing - servizi informativi aziendali 3. sett. econ. - amministrazione finanza e marketing - relazioni internazionali per il marketing 4. Liceo linguistico	VIA C. LUPIANI 6/A TEL.080.54254911 - 5521803 FAX 080.5426492					

## PROVINCIA DI BARI

Ptg	SEDE	ISTITUTO	DENOMINAZIONE ISTITUTO	TIPO ISTITUTO	INDIRIZZI NUOVO ORDINAMENTO	INDIRIZZO	soggetto proponente (Istituto e provincia)	proposta	parere provincia	PARERE U.S.R. Puglia	DECISIONE DELLA REGIONE
23	BARI	II.SS. "P. CALAMANDREI" dirigente scolastico Prof.ssa Giovanna Pacente	ISTITUTO TECNICO COMMERCIALE LICEO SCIENTIFICO	TECNICO	1. sett. econ. - amministrazione finanzia e marketing 2. sett. econ. - turismo 3. sett. econ. - amministrazione finanzia e marketing - servizi informativi aziendali 4. Liceo scientifico - opz. Scienze applicate	VIA SAN GASPARE DEL BUFALO 1 (Carbonara) TEL.080.5035674 fax 080/5650437	proponere: 1. nuovo corso di Istituto sovradimensionato con accorpamento di una parte di esso al Calamandrei che diventerebbe sede principale mantenendo autonomia. 2. accorpamento del Calamandrei ad altro Istituto sovradimensionato della tipologia di nuovo indirizzo non presente nel comprensorio barese (es. musicale) dotato di una specificità tale da garantire adeguata affluenza.	SI PROPONE L'ACCORPAMENTO CON ITAS E. DI SAVOIA DI BARI (v. n. 24)	Si concorda con l'Amministrazione Provinciale	SI AUTORIZZA L'ACCORPAMENTO CON ITAS E. DI SAVOIA DI BARI	
24	BARI	ISTITUTO TECNICO dirigente scolastico Dott.Vincenzo Velati	per ATTIVITA' SOCIALI "ELENA DI SAVOIA"	TECNICO	1. sett. econ. - amministrazione finanzia e marketing 2. sett. tecn. - chimica, materiali e biotecnologie - biotecnologie sanitarie 3. sett. econ. - amministrazione finanzia e marketing - relazioni internazionali per il marketing	sede centrale: via Caldrolois 5/85702, fax 080/541.7873	chiedono: 1. il completamento delle articolazioni dell'indirizzo Chimica, Materiali e Biotecnologie. 2. l'istituzione dell'indirizzo Economico già esistente. 3. attivare l'indirizzo di Liceo Scientifico - opz. Sc. Applicate 4. attivare Sett. Techn. - Agraria, Agroalimentare e Agroindustria 5. mantenimento dell'autonomia e dell'identità dell'istituzione aggregazione della sede di Bari Palase dell'II. SS. Majorana di Bari	SI PROPONE L'ACCORPAMENTO CON ITC CALAMANDREI DI BARI (v. n. 25)	Si concorda con l'Amministrazione Provinciale	SI AUTORIZZA L'ACCORPAMENTO CON ITC CALAMANDREI DI BARI	
25	BARI	ISTITUTO TECNICO dirigente scolastico Prof. Antonio Auterita	COMMERCIALE E LINGUISTICO "G. CESARE"	TECNICO	1. sett. econ. - amministrazione finanzia e marketing 2. sett. econ. - amministrazione finanzia e marketing - servizi informativi aziendali 3. Liceo linguistico	VIALE EINAUDI 66 TEL.080.5486027 FAX 080.5486034 e-mail: info@itcgiuliocesare.it					



## PROVINCIA DI BARI

Prg	SEDE	ISTITUTO	DENOMINAZIONE ISTITUTO	TIPO ISTITUTO	INDIRIZZI NUOVO ORDINAMENTO	INDIRIZZO	soggetto proponente (Istituto comune provincia)	proposta	parere provincia	PARERE U.S.R. Puglia	DECISIONE DELLA REGIONE
26	BARI	VI ISTITUTO TECNICO dirigente scolastico Prof. Antonio Guida	COMMERCIALE E LINGUISTICO "MARCO POLO"	TECNICO	1.sett. econ. - amministrazione finanzia e marketing 2.sett. econ. - amministrazione finanzia e marketing - servizi informativi aziendali 3.Liceo linguistico	POGGIOFRANCO - VIALE G. BARTOLO 4/6 - tel. 0805043936 fax 08056118971 e-mail: info@sestoistitutobarif.it					
27	BARI	ISTITUTO TECNICO dirigente scolastico Prof.ssa Maria Testa	COMMERCIALE TURISTICO INFORMATICO SPORTIVO "V. V. LENOCI"	TECNICO	1. sett. econ. - amministrazione finanzia e marketing - servizi informativi aziendali 2.sett. econ. - turismo 3.sett. econ. - amministrazione finanzia e marketing - servizi informativi aziendali	VIA CALDAROLA - 080.5548738 FAX 080.5548741		1. chiede il mantenimento di alcune sezioni 2. attivazione indirizzi: sett. Tecn. - Informatica e Telecomunicazioni	1. accoglibile 2. non accoglibile	Si concorda con l'Amministrazione Provinciale	SI CONFERMA L'ATTUALE ASSETTO (proposta n.1)  NON SI AUTORIZZA (proposta. 2)
28	BARI	LICEO CLASSICO dirigente scolastico Prof.ssa Santa Ciriello	"SOCRATE"	LICEO	1. liceo classico	MA.T. DAQUINO 4 tel/fax 080.5043941  Via Giovanni XXIII 55 tel/fax 0805562081		chiede il mantenimento dell'autonomia, dell'unico indirizzo di studi, si impegna a contenere iscrizioni alle classi prime	accoglibile	Si concorda con l'Amministrazione Provinciale	SI CONFERMA L'ATTUALE ASSETTO
29	BARI	LICEO ARTISTICO dirigente scolastico Prof.ssa Irma D'Annunzio	"DENITTI"	LICEO	1.Liceo artistico architettura e ambiente 2.Liceo artistico arti figurative 3.Liceo artistico design 4.Liceo artistico grafica	VIA TIMAVO 25 Tel. 080.358337 Fax 080.3583632 e-mail: liceodentitti@bari@libero.it		attivazione nuovi indirizzi: 1. Scenografia; 2. Audiovisivo e Multimedia. Mantenimento: 3. indirizzo di studi sede di Bari; 4. indirizzi C/O sede di Polignano	SI PROPONE L'ACCORDAMENTO CON L.A. "PASCALI" DI BARI (v. n. 11)	Si concorda con l'Amministrazione Provinciale	SI AUTORIZZA ACCORDAMENTO CON L.A. "PASCALI" di Bari

## PROVINCIA DI BARI

P/g	SEDE	ISTITUTO	DENOMINAZIONE ISTITUTO	TIPO ISTITUTO	INDIRIZZI NUOVO ORDINAMENTO	INDIRIZZO	soggetto proponente (istituto comune provincia)	proposta	parere provincia	PARERE U.S.R. Puglia	DECISIONE DELLA REGIONE
30	BARI	LICEO CLASSICO dirigente scolastico Prof. Antonio Di Iorio	"O. FLACCO" Succursale	LICEO	I. liceo classico	VIA RIZZOI 58 TEL.080.5211809;fax: 5216293 LARGO TRIZIO 2 TEL.080.5722903-fax 5276948					
31	BARI	LICEO SCIENTIFICO dirigente scolastico Prof. Mario De Pasquale	"SALVERMINI"	LICEO	I. liceo scientifico	VIA PREZZOLINI 9 TEL.080.5548739 FAX 080.5548742					
32	BARI	LICEO SCIENTIFICO dirigente scolastico Prof. Giovanni Magistrale	"SCALCCHI" Succursale "Pitagora"	LICEO	I. liceo scientifico	C.SO CAVOUR 241 tel.fax 080.542237 C.SO CAVOUR 245					
33	BARI	LICEO SCIENTIFICO dirigente scolastico Prof. Mario Giuseppe Forenza	"FERMI"	LICEO	I. liceo scientifico	VIA R. BOVIO 19/A tel.080.5482496, fax:080/5481680					

PROVINCIA DI BARI

Prg	SEDE	ISTITUTO	DENOMINAZIONE ISTITUTO	TIPO ISTITUTO	INDIRIZZI NUOVO ORDINAMENTO	INDIRIZZO	soggetto proponente (istituto comune provincia)	proposta	parere provincia	PARERE U.S.R. Puglia	DECISIONE DELLA REGIONE
34	BARI-PALESE	Il SS (IPSA-IPSSAR) dirigente scolastico prof. Ing. Agnello Scura	I.P.S.S.A.R. "S. Paolo"	PROFESSIONALE E TECNICO	1. sett. serv. - servizi commerciali 2. sett. serv. - servizi per l'enogastronomia e l'ospitalità alberghiera accoglienza turistica 3. sett. serv. - servizi per l'enogastronomia e l'ospitalità alberghiera enogastronomia 4. sett. serv. - servizi per l'enogastronomia e l'ospitalità alberghiera servizi di sala e di vendita	Via Tramonte 2, Bari-San Paolo tel. 080/530535-fax 080/5306185	SI PROPONE L'ACCORDAMENTO CON ITIS PANETTI DI BARI (solo Ind. Chimico, biologico, agroalimentare) funzionanti presso la sede di Bari-Palese) (v. n. 20)			Si concorda con l'Amministrazione Provinciale	NON SI AUTORIZZA ACCORDAMENTO CON ITIS "Panetti"
			Succursale Bari-Japigia		Via G. Rocca, 39 Japigia tel/fax 080-5548155						
			Succursale Bari-Palese I.P.S.I.A. "E. MAIORANA"		SS. 16 KM 0,300 BARI-PALESE tel/fax 080.5305335						
			I.T.I.S. "E. MAIORANA"								

**PROVINCIA DI BARI**

P/g	SEDE	ISTITUTO	DENOMINAZIONE ISTITUTO	TIPO ISTITUTO	INDIRIZZI NUOVO ORDINAMENTO	INDIRIZZO	esigete proponente (istituto comune provincia)	proposta	parere provincia	P.A.R.E.R.E. U.S.R. Puglia	DECISIONE DELLA REGIONE
35	BITETTO	LICEO SCIENTIFICO dirigente scolastico Prof. Giuseppe Montemurro	"AMALDI"	LICEO	1. Liceo delle scienze umane 2. Liceo scientifico	VIA ABRUZZESE 38 tel/fax 080.9920091 e-mail: bapsz4000@istruzione.it	chiede attivazione del Liceo Linguistico	non accoglibile	Si concorda con l'Amministrazione Provinciale	<b>NON SI AUTORIZZA</b>	
36	BITONTO	ISTITUTO TECNICO dirigente scolastico Prof. Giuseppe Greco	INDUSTRIALE "A.VOLTA"	TECNICO	1. sett. techn. - elettronica ed elettrotecnica - elettronica - automazione 2. sett. techn. - meccanica, mecatronica ed energia - tecnica e informatica 3. sett. techn. - elettrotecnica ed elettrotecnica - elettronica 4. sett. techn. - informatica e telecomunicazioni - informatica - telecomunicazioni	VIA MATTEOTTI 197 tel.080.371.4524					
37	BITONTO	ISTITUTO TECNICO dirigente scolastico Prof. Arcangelo Fornelli	COMMERCIALE "VITALE GIORDANO"	TECNICO	1. sett. econ. - amministrazione finanzia e marketing 2. sett. econ. - turismo 3. sett. econ. - amministrazione finanzia e marketing - servizi informativi aziendali	VIA G. RODARI s.n.c. tel./fax 080.3746712-3741816					
38	BITONTO	LICEO CLASSICO E LINGUISTICO dirigente scolastico Prof.ssa Antonia Speranza	"C. SYLOS"  SEDE ASSOCIATA TERLIZZI	LICEO	1. liceo classico 2. liceo linguistico  1. liceo classico	PIAZZA SYLOS 6 tel 080.3751577 fax 080.3751266 e-mail: bapc05000@istruzione.it  Largo Piero 2 (Terlizzi) 080 3516716	propongo: 1. aggregazione del liceo classico limitof di Bitonno con il Liceo Sylos di Terlizzi e Liceo delle Scienze Umane di Terlizzi 2. aggregazione del liceo classico/oppure Liceo delle Scienze Umane - opz. Economico-sociale 3. oppure, mantenimento dell'attuale assetto di Liceo classico-linguistico di Bitonto e sez. di Terlizzi, mantenendo l'autonomia	a) SI PROPONE DI ACCORPARE LA SEDE ASSOC. DI TERLIZZI CON I.M. T. FIORE DI TERLIZZI (v. n. 77) b) SI PROPONE DI ACCORPARE I.C. SYLOS CON I.C. TERLIZZI (v. n. 53b) GIOVINAZZO (v. n. 53b)	Si concorda con l'Amministrazione Provinciale	<b>SI AUTORIZZA</b> <b>si convalida proposta</b> Provincia	

**PROVINCIA DI BARI**

Prg	SEDE	ISTITUTO	DENOMINAZIONE ISTITUTO	TIPO ISTITUTO	INDIRIZZI NUOVO ORDINAMENTO	INDIRIZZO	soggetto proponente (istituto comune provincia)	proposta	parere provincia	PARERE U.S.R. Puglia	DECISIONE DELLA REGIONE
39	BITONTO	LICEO SCIENTIFICO dirigente scolastico Prof. Emanuele M.F. Morea	"GALLIE"	LICEO	1. liceo scientifico -opzione scienze applicate	VIA GEN. PLANELLI 080.3715242					
40	CASSANO MURGE	ISTITUTO DI ISTRUZIONE SECONDARIA SUPERIORE dirigente scolastico Prof.ssa Tina Gesmundo	LICEO SCIENTIFICO E CLASSICO "LEONARDO DA VINCI" SEDE distaccata di CASSANO SEDE distaccata di ADELFIÀ	LICEO	1. liceo scientifico 2. liceo scientifico -opzione scienze applicate 3. liceo classico	VIA PADRE A. CENTRULLO tel.fax 080.763790-776060 e-mail: baio3100g@istruzione.it  Viale 5 Maggio  Via V. Veneto tel 0804593780					
41	CASTELLANA GROTTE	ISTITUTO PROFESSIONALE dirigente scolastico Prof. Francesco Tartaglia	PER I SERVIZI ALBERGHIERI E DELLA RISTORAZIONE E DEL TURISMO SEDE CENTRALE  Sede Associata POLIGNANO A.MARE  Succursale di Putignano	PROFESSIONALE	1. sett. serv. - servizi commerciali 2.sett. serv. - servizi per l'enogastronomia e l'ospitalità alberghiera accoglienza turistica 3.sett. serv. -servizi per l'enogastronomia e l'ospitalità alberghiera accoglienza turistica 4.sett. serv. -servizi per l'enogastronomia e l'ospitalità alberghiera servizi di sala e di vendita	VIALE DALGHERI 24 Castellana tel.080-4965301 fax 080-4961400 e-mail: istituto@ipsarcastellana.com  Via L. Sturzo tel. 080 4240941 fax 080 4240941  Via Cav. Di Malta, 48					SI AUTORIZZA aggregazione della sede associata di Polignano all'IPSAM di Monopoli

**PROVINCIA DI BARI**

Prg	SEDE	ISTITUTO	DENOMINAZIONE ISTITUTO	TIPO ISTITUTO	INDIRIZZI NUOVO ORDINAMENTO	INDIRIZZO	soggetto proponente (istituto comune provincia)	proposta	parere provincia	PARERE U.S.R. Puglia	DECISIONE DELLA REGIONE
42	CASTELLANA GROTTE	I.I.S.S. dirigente scolastico Prof. Pietro Sportelli	ISTITUTO TECNICO COMM. E PER GEOMETRI "L. PINTO - F. ANELLI"	TECNICO	1. sett. econ. - amministrazione finanza e marketing 2. sett. econ. - turismo 3. sett. econ. - amministrazione finanza e marketing - servizi informativi aziendali	VIA MATERDOMINI 74 tel./ Fax 080.4965063 - 080/4963509 email:itcg.castellanagrotte@media.it		chiede attivazione: - sett. tecn. - Meccanica, Meccatronica ed Energia, art. Energia	accoglibile	PARERE NEGATIVO. L'indirizzo richiesto non appare congruente con l'identità dell'istituto e manca l'assunzione degli oneri da parte dell'Amministrazione.	NON SI AUTORIZZA (si consulti il parere USR)
43	CASTELLANA GROTTE	ISTITUTO TECNICO dirigente scolastico Prof. Pietro Sportelli	INDUSTRIALE "DELL'ERBA"	TECNICO	1. sett. tecn. - chimica, materiali e biotecnologie - chimica e materiali 2. sett. tecn. - informatica e telecomunicazioni - informatica 3. sett. tecn. - agraria, agroalimentare e agroindustria - produzioni e trasformazioni	VIA DELLA RESISTENZA 40 tel.080-4965144					
44	CONVERSANO	I.I.S.S. dirigente scolastico prof.ssa Anna Maria Galizia	LICEO LINGUISTICO, SCIENZE SOCIALI, SOCIO-PSICO-PEDAGOGICO "S. BENEDETTO"	LICEO	1. Liceo linguistico 2. Liceo delle scienze umane 3. Liceo delle scienze umane - opzione economico-sociale	VIA POSITANO 8 tel.080-4959151 tel.fax 080-4955338					

## PROVINCIA DI BARI

Ptg	SEDE	ISTITUTO	DENOMINAZIONE ISTITUTO	TIPO ISTITUTO	INDIRIZZI/NUOVO ORDINAMENTO	INDIRIZZO	proponente (istituto comune provincia)	proposta	parere provincia	PARERE U.S.R. Puglia	DECISIONE DELLA REGIONE
45	CONVERSANO	ISTITUTO DI ISTRUZIONE SECONDARIA SUPERIORE dirigente scolastico Prof.ssa Rosanna Lonusso	LICEO CLASSICO "D. MOREA" sede centrale	LICEO	1. liceo classico	VIA MORGANTINI 1 tel. 080-4953322 fax 080-4953439	soggetto proponente (istituto comune provincia)				
			ISTITUTO PROF. PER I SERVIZI SOCIALI "DE LILLA" sede aggregata	PROFESSIONALE	1. sett. indust. e artig. - produzioni industriali e artigianali industria 2. sett. serv. - servizi 3. sett. serv. - servizi socio-sanitari	VIA PANTALEO 1 tel. 080-4955408					
46	CONVERSANO	LICEO SCIENTIFICO dirigente scolastico Prof. Francesco Masciopinto	"SANTE SIMONE" succursale			VIA GALLO, 2 tel. fax 080-4955345 080-4099091 via Gallo	soggetto proponente (istituto comune provincia)				
			succursale S.M. "Fortini"	LICEO	1. liceo scientifico	via Circonvallazione					
47	CORATO	II.SS. dirigente scolastico Prof. Vincenzo De Mili	"FEDERICO II - STUPOR MONDI"	LICEO ARTISTICO ISTITUTO D'ARTE IPA sez. ass.	1. liceo artistico design 2. liceo artistico architettura e ambiente 3. liceo artistico arti figurative 4. liceo artistico scenografia 5. Sett. industria e artigianato - ind. Produzioni industriali e artigianali - artigianato	VIA TEANO tel. 080-8721764 fax 080/8722529 e-mail: bass402.0001@istruzione.it	soggetto proponente (istituto comune provincia)				



## PROVINCIA DI BARI

Prg	SEDE	ISTITUTO	DENOMINAZIONE ISTITUTO	TIPO ISTITUTO	INDIRIZZI NUOVO ORDINAMENTO	INDIRIZZO	soggetto proponente (istituto comune provincia)	proposta	parere provincia	PARERE U.S.R. - Puglia	DECISIONE DELLA REGIONE
48	CORATO	ISTITUTO PROFESSIONALE PER I SERVIZI COMMERCIALI TURISTICI e SOCIALI "L. TANNOLI" sede Giovanni Montanuli	PER I SERVIZI COMMERCIALI TURISTICI e SOCIALI "L. TANNOLI" sede centrale	PROFESSIONALE	1. sett. serv. - servizi commerciali 2. sett. serv. - servizi socio-sanitari	VIA ANDRIA 38 TEL.080 8721563 FAX 080 8725162 email:ipsctor@tin.it			SI PROPONE L'ACCORDAMENTO CON I CORANI DI CORATO (v. n. 48)	PARERE NEGATIVO, attesa la notevole difficoltà dei ricercatori di studio presenti nei due istituti.	NON SI AUTORIZZA
49	CORATO	ISTITUTO TECNICO dirigente scolastico Prof.ssa Caterina Montanuli	COMMERCIALE "PADRE A.M. TANNOLI" sede centrale	TECNICO	1. sett. econ. - amministrazione finanzia e marketing 2. sett. econ. - amministrazione finanzia e marketing - servizi informativi aziendali 3. sett. econ. - amministrazione finanzia e marketing relazioni internazionali per il marketing	VIA XXIV MAGGIO 62 fax 080-358.0035 -TEL 080 8721.097					
50	CORATO	LICEO CLASSICO dirigente scolastico Prof.ssa Angela Adduci	"CORANI" sede centrale Succursale "San Gerardo"	LICEO	1. I. liceo classico	Via MADONNA DELLE GRAZIE,3 tel/fax 080-562.6239  VIA Santa Faustina Kowalska,1 tel/fax 080-8721047,080 8722199 e-mail: bapc0200@istruzione.it		chiede attivazione Liceo Scienze Umane	SI CHIEDE L'ACCORDAMENTO CON I PSC TANDOLI DI CORATO (v. n.48). Accoglibile l'attivazione Liceo Scienze Umane	PARERE NEGATIVO per l'indirizzo Scienze Umane (presente in Comuni limitati) e per l'accorpamento con IPSC Corato (v. parere n. 48).	NON SI AUTORIZZA (si condivide parere USR)

PROVINCIA DI BARI

P/g	SEDE	ISTITUTO	DENOMINAZIONE ISTITUTO	TIPO ISTITUTO	INDIRIZZI NUOVO ORDINAMENTO	INDIRIZZO	soggetto proponente (istituto comune provincia)	proposta	parere provincia	PARERE U.S.R. Puglia	DECISIONE DELLA REGIONE
51	GIOIA DEL COLLE	ISTITUTO TECNICO dirigente scolastico Prof. Luigi Albanese	INDUSTRIALE "GALILEO GALILEI"	TECNICO	1. sett. techn. - costruzioni, ambiente e territorio 2. sett. techn. - elettronica ed elettrotecnica 3. sett. techn. - informatica e telecomunicazioni - informatica 4. sett. techn. - meccanica, mecatronica ed energia - meccanica e mecatronica 5. sett. techn. - elettronica ed elettrotecnica - elettrotecnica	VIA MAZZINI 97 tel. 080-342080 I. FAX 080-3422564			SI CHIEDE L'ACCORDAMENTO CON LIS L. DA VINCI/DINOCI (v.n. 70)	Si concorda con l'Amministrazione Provinciale	NON SI AUTORIZZA
52	GIOIA DEL COLLE	I.I.S.S. "R. CANUDO" dirigente scolastico Prof. Rocco Fazio	LICEO CLASSICO "P.V. MARONE"  LICEO SCIENTIFICO "CANUDO"	LICEO	1. liceo classico  1. liceo scientifico - opzione scienze applicate	VIA ROMA, 67 Gioia tel/fax 080-3484695,3484632  sede centrale VIA A. MORO tel/fax 080-3431754					

**PROVINCIA DI BARI**

Prg	SEDE	ISTITUTO	DENOMINAZIONE ISTITUTO	TIPO ISTITUTO	INDIRIZZI NUOVO ORDINAMENTO	INDIRIZZO	soggetto proponente (istituto comune provincia)	proposta	parere provincia	PARERE U.S.R. Puglia	DECISIONE DELLA REGIONE
53	GIOVINAZZO	I.I.S.S. "E. MORANTE" dirigente scolastico Prof. Francesco Allegrèta	LICEO GINNASIO "SPINELLI" Sede centrale	LICEO	1. liceo classico	VIA A. DE GASPERI, 14 GIOVINAZZO tel. 080-3942040 fax 080-3948679	Chiede l'attivazione del Liceo Scientifico c/o la sede centrale di Giovinazzo	a) SI PROPONE L'ACCORDARE IPSC TRAEITTA CON II SS. DE GEMMIS DI TERLIZZI (v. n.78) b) SI PROPONE L'ACCORDARE IPSC TRAEITTA CON II SS. DE GEMMIS DI TERLIZZI (v. n.78) c) SI PROPONE L'ACCORDARE IPSC TRAEITTA CON II SS. DE GEMMIS DI TERLIZZI (v. n.78)	a) SI PROPONE L'ACCORDARE IPSC TRAEITTA CON II SS. DE GEMMIS DI TERLIZZI (v. n.78) b) SI PROPONE L'ACCORDARE IPSC TRAEITTA CON II SS. DE GEMMIS DI TERLIZZI (v. n.78) c) SI PROPONE L'ACCORDARE IPSC TRAEITTA CON II SS. DE GEMMIS DI TERLIZZI (v. n.78)	Si concorda con l'Amministrazione Provinciale	A) SI AUTORIZZA L'ACCORDARE IPSC TRAEITTA CON II SS. DE GEMMIS DI TERLIZZI (v. n.78) B) SI AUTORIZZA L'ACCORDARE IPSC TRAEITTA CON II SS. DE GEMMIS DI TERLIZZI (v. n.78) C) SI AUTORIZZA L'ACCORDARE IPSC TRAEITTA CON II SS. DE GEMMIS DI TERLIZZI (v. n.78) SI AUTORIZZA ATTIVAZIONE IPSC TRAEITTA CON II SS. DE GEMMIS DI TERLIZZI PRESSO SEDE DI GIOVINAZZO
			ISTITUTO PROF. PER L'INDUSTRIA E L'ARTIGIANATO "BANTI" sede associata Giovinazzo	PROFESSIONALE	1.sett. indust. e artig. - manutenzione e assistenza tecnica	P.zza S. Apollino,1 Giovinazzo tel 080-3943366					
			ISTITUTO PROF. PER I SERVIZI COMMERCIALI E TURISTICI "TRAEITTA" sede associata Bitonto	PROFESSIONALE	1.sett. indust. e artig. - produzioni industriali e artigianali industria commerciale - servizi sanitari 2.sett. serv. - servizi commerciali - servizi socio-sanitari 3.sett. serv. - servizi socio-sanitari	P.zza S. Vito, 5 BITONTO 080-3751361					

**PROVINCIA DI BARI**

Prg	SEDE	ISTITUTO	DENOMINAZIONE ISTITUTO	TIPO ISTITUTO	INDIRIZZI NUOVO ORDINAMENTO	INDIRIZZO	soggetto proponente (istituto comune provincia)	proposta	parere provincia	PARERE U.S.R. Puglia	DECISIONE DELLA REGIONE
54	GRAVINA	II.SS. dirigente scolastico Prof.ssa Antonella Sarpi	ISTITUTO PROF. PER L'INDUSTRIA E L'ARTIGIANATO "G. GALILEI"	PROFESSORALE	1.sett. indust. e artig. - produzioni industriali e artigianali industria	S.S.96 Km72,100 tel.fax 080-3269470	chiede: 1. l'istituzione di una classe di Liceo Artistico ind. Design 2. l'istituzione dell'istituto tecnico sett. Tecn. Indirizzo Meccanica, Meccatronica ed Energia, art. Meccanica Meccatronica	1. non accoglibile 2. accoglibile		Si concorda con l'Amministrazione Provinciale	NON SI AUTORIZZA proposta n.1) SI AUTORIZZA proposta n.2) previa assunzione oneri da parte della Provincia
					2. sett. indust. e artig. - manutenzione e assistenza tecnica						
55	GRAVINA	LICEO SCIENTIFICO dirigente scolastico Prof. Giacomo Manfredi	ISTITUTO TECNICO COMMERCIALE "BACHELET"	TECNICO	1. sett. econ. - amministrazione finanzia e marketing	Sede centrale Via V.BACHELET s.n. tel.080-3264276 fax 080-3266068	Via S. Quasimodo 4 tel.080-3267718 fax 080/3267789				
					2. sett. econ. - turismo						
					3. sett. econ. - amministrazione finanzia e marketing - servizi informativi aziendali						
					4. liceo classico						
			"G. TARANTINO"								
			Succursale	LICEO	1. liceo classico 2. liceo linguistico 3. liceo scientifico - opzione scienze applicate	Via Lecce 16 tel.fax 080-3267569					
			Succursale			Via Gortzia,33 tel. 080/3266998					
			Succursale			Via Quasimodo,2 (ex casa custode)					

**PROVINCIA DI BARI**

Prg	SEDE	ISTITUTO	DENOMINAZIONE ISTITUTO	TIPO ISTITUTO	INDIRIZZI NUOVO ORDINAMENTO	INDIRIZZO	soggetto proponente (istituto comune provincia)	proposta	parere provincia	PARERE U.S.R. Puglia	DECISIONE DELLA REGIONE
56	LOCOROTONDO	I.I.S.S. diligente scolastico Prof. Marcello Nuggieri	AGRARIO "B.CARAMIA"	TECNICO	1. sett. tecn. - agraria, agroalimentare e agroindustria - gestione dell'ambiente e del territorio 2. sett. tecn. - agraria, agroalimentare e agroindustria - viticoltura ed enologia 3. sett. tecn. - agraria, agroalimentare e agroindustria produzioni e trasformazioni 4. sett. tecn. - chimica, materiali e biotecnologie - chimica e materiali	VIA CISTERMINO, 284 LOCOROTONDO tel. fax 080 431.1011		chiede: 1. conferma degli indirizzi attuali 2. istituzione di CPIA	SI PROPONE L'ACCORDO PER IL PERIODO PERTINI di TURI (v. n. 81)  1. accoglibile 2. si rinvia	Si concorda con l'Amministrazione Provinciale	NON SI AUTORIZZA l'accorpamento con ITC "PERTINI" di Turi  SI AUTORIZZA proposta n.1
			"F. GIGANTE" sezione staccata di Alberobello	TECNICO	1. sett. tecn. - agraria, agroalimentare e agroindustria - gestione dell'ambiente e del territorio 2. sett. tecn. - agraria, agroalimentare e agroindustria produzioni e trasformazioni 3. sett. tecn. - chimica, materiali e biotecnologie - chimica e materiali 4. sett. serv. - servizi per l'agricoltura e lo sviluppo rurale	VIA TEN. O. GIGANTE 84 - ALBEROBELLO tel. 0804321024					

PROVINCIA DI BARI

P/ig	SEDE	ISTITUTO	DENOMINAZIONE ISTITUTO	TIPO ISTITUTO	INDIRIZZI NUOVO ORDINAMENTO	INDIRIZZO	eseguito proponente (istituto comune provincia)	proposta	parere provincia	PARERE U.S.R. Puglia	DECISIONE DELLA REGIONE
57	MODUGNO	II.SS. dirigente scolastico Prof. Eugenio Scardaccione	COMMERCIALE "EIORE"  sede associata Grumo Appula	TECNICO  LICEO	1. sett. econ. - amministrazione finanzia e marketing 2. sett. econ. - turismo 3. sett. econ. - amministrazione finanzia e marketing - servizi informativi aziendali 1. liceo scientifico - opz. Scienze applicate	VIA PADRE A.M. DI FRANCA 4 tel.080.5325532  VIA ROMA 6 tel.080-622141					
58	MOLA DI BARI	I.I.S.S. dirigente scolastico Prof.ssa Serafina La Selva	ISTITUTO TECNICO INDUSTRIALE "L.DA VINCI" LICEO SCIENTIFICO "MAIORANA"	TECNICO	1. liceo linguistico 2. liceo delle scienze umane opz. economico sociale 3. liceo scientifico 4. liceo scientifico opz. scienze applicate  1. sett. tecn. - chimica, materiali e biotecnologie - opz. energie rinnovabili 2. sett. tecn. meccanica, meccatronica ed energia - meccanica e meccatronica 3. sett. tecn. - agraria, agroalimentare e agroindustria - produzioni e trasformazioni	VIALE A. MORO 1/19 tel.080.4733232 fax. 080-4733245		chiede: 1. conferma indirizzi esistenti; 2. eliminazione indirizzo Agraria, Agroalimentare e Agroindustria 3. per il Liceo, attivazione Liceo Scienze Umane 4. per l'ITIS attivazione articolazione Biotecnologie Ambientali	1. accoglibile 2. accoglibile 3. non accoglibile 4. accoglibile	Si concorda con l'Amministrazione Provinciale	SI AUTORIZZANO proposte nr. 1-2-4 NON SI AUTORIZZA proposta n.3

## PROVINCIA DI BARI

P/g	SEDE	ISTITUTO	DENOMINAZIONE ISTITUTO	TIPO ISTITUTO	INDIRIZZI NUOVO ORDINAMENTO	INDIRIZZO	soggetto proponente (comune/provincia)	proposta	parere provincia	PARERE U.S.R. Puglia	DECISIONE DELLA REGIONE
59	MOLFETTA	ISTITUTO MAGISTRALE dirigente scolastico prof. Rodolfo Nicola Azzollini	"V. FORMARI"	LICEO	1. Liceo linguistico 2. Liceo delle scienze umane 3. Liceo delle scienze umane - opzione economico-sociale	VIA GEN. L. AMATO, 37 tel. 080-3344902 fax 080-3344788 e-mail: bapm020009@istruzione.it					
60	MOLFETTA	ISTITUTO PROFESSIONALE DIRIGENTE SCOLASTICO Prof.ssa Rosalba Maria Carabellese	PER I SERVIZI COMMERCIALI TURISTICI SOCIALI E DELLA PUBBLICITA' - "ROMA, ANTONIO BELLO"	PROFESSIONALE	1. sett. serv. - servizi turistici 2. sett. serv. - servizi socio-sanitari 3. sett. Tecn. - Grafica e Comunicazione	VIA XXV APRILE - Molfetta tel. 080-3341724 fax 080-3341716 e-mail: info@istitutoprofessionale.com					
61	MOLFETTA	ISTITUTO PROFESSIONALE dirigente scolastico Prof. dott. Antonio Vacca	PER L'INDUSTRIA, L'ARTIGIANATO, ATTIVITA' MARINARE "A. VESPRUCCI"	PROFESSIONALE	1. sett. indust. e artig. - produzioni industriali e artigianali, industria manifatturiera e assistenza tecnica 3. sett. Tecn. - Trasporti e Logistica - conduzione del mezzo - logistica	LOCALITA' 1° CALA Molfetta tel.080-3344522 fax 080-3341617			SI PROPONE L'ACCORDAMENTO CON IPSIA BANTI - SEDE ASSOC. DI GIOVINAZZO- CHE FA PARTE DELL'ISS: MORANTE DI GIOVINAZZO (v. n.33 a)	Si concorda con l'Amministrazione Provinciale	SI AUTORIZZA (si condivide proposta Provincia)
62	MOLFETTA	ISTITUTO PROFESSIONALE dirigente scolastico Prof. Pellegrino de Pietro	PER I SERVIZI ALBERGHIERI E DELLA RISTORAZIONE  sede succursale	PROFESSIONALE	1. sett. serv. - servizi commerciali 2. sett. serv. - servizi per l'enogastronomia e l'ospitalità alberghiera accoglienza 3. sett. serv. - servizi per l'enogastronomia e l'ospitalità alberghiera enogastronomia 4. sett. serv. - servizi per l'enogastronomia e l'ospitalità alberghiera servizi di sala e di vendita	Corso Ferrari,1 fax 080-3342308 tel. 080-3345078  via Giovinazzo 55 16 - tel 080 3341896					



PROVINCIA DI BARI

Prg	SEDE	ISTITUTO	DENOMINAZIONE ISTITUTO	TIPO ISTITUTO	INDIRIZZI NUOVO ORDINAMENTO	INDIRIZZO	scoperto proponente (Istituto comune provincia)	proposta	parere provincia	PARERE U.S.R. Puglia	DECISIONE DELLA REGIONE
63	MOLFETTA	ISTITUTO TECNICO dirigente scolastico Prof. Angelo Manlio Ing. Angelo Manlio Massari	INDUSTRIALE STATALE "G.FERRARIS"  sede succursale "Abicella"	TECNICO	1. Liceo scientifico - opzione scienze applicate 2. sett. tecn. - elettronica ed elettrotecnica - elettrotecnica 3. sett. tecn. - informatica e telecomunicazioni - informatica 4. sett. tecn. - meccanica, mecatronica ed energia - meccanica e mecatronica	VIA TOGLIATTI, 4 TEL.08073381352 fax 080-3384515 e-mail: ferraris@tismollietta.it  via Fomani 1, 0803340269					
64	MOLFETTA	ISTITUTO TECNICO dirigente scolastico Prof. Sabino Lafasciano	TECNOLOGICO COMMERCIALE E PER GEOMETRI E PER TURISMO "G. SALVERMINI"	TECNICO	1. sett. econ. - amministrazione finanzia e marketing 2. sett. econ. - turismo ambiente e territorio 3. sett. tecn. - costruzioni 4. sett. econ. - amministrazione finanzia e marketing - servizi informativi aziendali	VIA Ten. Lucilio 04 tel 080-5344616 fax 080-33461652 e-mail: bat004000g@istruzione.it					
65	MOLFETTA	I.I.S. dirigente scolastico Prof. Giuseppe Calmizzaro	LICEO CLASSICO "LEONARDO DA VINCI"  LICEO SCIENTIFICO "A. EINSTEIN"	LICEO	1. liceo classico  1. liceo scientifico	sede centrale: C.SO UMBERTO - TEL.080-3371771 FAX 080-3371726  VIA TOGLIATTI c/o Polivalente TEL.080-3384621 FAX 080-3384822					

**PROVINCIA DI BARI**

Prg	SEDE	ISTITUTO	DENOMINAZIONE ISTITUTO	TIPO ISTITUTO	INDIRIZZI NUOVO ORDINAMENTO	INDIRIZZO	soggetto proponente (Istituto o provincia)	proposta	parere provincia	PARERE U.S.R. Puglia	DECISIONE DELLA REGIONE
66	<b>MONOPOLI</b>	ISTITUTO PROFESSIONALE dirigente scolastico Prof. Martino Cazzoria	PER L'INDUSTRIA E LE ATTIVITA' MARINARE "MONOPOLI"	PROFESSIONALE	1.sett. indust. e artig. - produzioni industriali e artigianali. industria 2.sett. indust. e artig. - manutenzione e assistenza tecnica	VIA Proaccia n.111 Monopoli tel.080-8872591 fax 080-747744			SI PROPONE L'ACCORPAMENTO CON L.A. RUSSO DI MONOPOLI (v. n.67)	Si concorda con l'Amministrazione Provinciale	SI AUTORIZZA accorpamento sede associata di Polignano dell'IPSSAR di Castellana Grotte
67	<b>MONOPOLI</b>	LICEO ARTISTICO dirigente scolastico Prof. Raffaele Buonsante	"LUIGI RUSSO"  succursale (laboratorio)	LICEO ARTISTICO	1. Liceo artistico architettura e ambiente 2. Liceo artistico audiovisivo multimedia 3. Liceo artistico design 4. Liceo Musicale	Via Cesare Beccaria, n.c. 080-9393946 fax 080-9372859 e-mail: bas003000@istruzione.it  Via Canonico del Drago n.c. Tel. 080 808794		trasformazione in I. SS. attivando il Liceo Musicale (così come disposto con Delibera Regionale n.264 del 28.12.2010)	SI PROPONE L'ACCORPAMENTO CON IPSSAR DI MONOPOLI (v. n.66)	Si concorda con l'Amministrazione Provinciale	SI AUTORIZZA accorpamento dell'Indirizzo "Scienze Umane" dell'ISS "Galle" di Monopoli
68	<b>MONOPOLI</b>	I.I.S.S. VITO SANTE LONGO dirigente scolastico Prof. Gaetano Di Gennaro	ISTITUTO TECNICO COMMERCIALE E TURISTICO "MORO"  ISTITUTO TECNICO INDUSTRIALE "DA VINCI" (accorpamento dall'la.s. 2007/06)	TECNICO	1.sett. econ. - amministrazione finanzia e marketing 2.sett. econ. - turismo  1.sett. tecn. - elettronica ed elettrotecnica - elettrotecnica 2.sett. tecn. - informatica e telecomunicazioni - informatica 3.sett. tecn. - informatica e telecomunicazioni - telecomunicazioni	VIA SAN MARCO 10 tel.080-9301730 fax 080-808436 e-mail: itcmonopoli@sesantei.it  Via Canonico del Drago, 15 tel. 0804170112 - 802252 fax 0808022411 e-mail: itisdavinivimonopoli@libero.it					

PROVINCIA DI BARI

P/g	SEDE	ISTITUTO	DENOMINAZIONE ISTITUTO	TIPO ISTITUTO	INDIRIZZI NUOVO ORDINAMENTO	INDIRIZZO	esigero proponente (istituto comune provincia)	proposta	parere provincia	PARERE U.S.R. Puglia	DECISIONE DELLA REGIONE
69	MONOPOLI	I.I.S.S. dirigente scolastico Prof. Martino Caszoria	POLO LICEALE "GALILEO GALILEI"	LICEO CLASSICO-LINGUISTICO-SCIENTIFICO-UMANE-SCIENZE APPLICATE	1. liceo classico 2. liceo linguistico 3. liceo delle scienze umane	VIA EUROPA LIBERA 1, tel.080-8872072 e-mail: info@liceomonopoli.org  VIA SAN DOMENICO, 14 tel. 0804107272					SI AUTORIZZA L'AGGREGAZIONE DEL LICEO SCIENZE UMANE AL LICEO ARTISTICO RUSSO (vedi n.67)
70	NOCI	LICEO SCIENTIFICO "LEONARDO DA VINCI" dirigente scolastico Rosa Roberto	LICEO SCIENTIFICO sede centrale  LICEO SCIENZE UMANE E LICEO SCIENZE SOCIALI	LICEO	1. Liceo delle scienze umane 2. Liceo scientifico 3. Liceo delle scienze umane - opzione economico-sociale	VIA REPUBBLICA 36H tel/fax 0804977228  Via Lamie, tel.080-4973233/fax 0804978233		chiede: 1. di mantenere l'autonomia; 2. la trasformazione in I.I.S.S. con la partecipazione di docenti professionali di Economia aziendale, turismo, elettronica, telecomunicazioni, abbigliamento e moda ubicati sul territorio comunale di Noci, già facenti parte dell'alora I.I.S.S. L. Da Vinci e successivamente accorpati al I.I.S.S. "G. Galilei" di Pulignano. 2. in subordine, costituzione del I.I.S.S. derivato dall'unione del I.I.S.S. "L. da Vinci" e dell'ITIS "G. Galilei" di Gioia del Colle. Attivazione degli indirizzi 3. Liceo Scientifico-ops. 4. Liceo delle scienze umane -ops- economico sociale	SI PROPONE L'ACCORDAMENTO CON ITIS GALILEI DI GIOIA DEL COLLE (v. n. 51)	Si concorda con l'Amministrazione Provinciale	NON SI AUTORIZZA

## PROVINCIA DI BARI

P/ig	SEDE	ISTITUTO	DENOMINAZIONE ISTITUTO	TIPO ISTITUTO	INDIRIZZI NUOVO ORDINAMENTO	INDIRIZZO	avvisatore proponente (istituto comune provincia)	proposta	parere provincia	PARERE U.S.R. Puglia	DECISIONE DELLA REGIONE
71	PUTIGNANO	ISTITUTO D'ISTRUZIONE SECONDARIA SUPERIORE dirigente scolastico PROF. LUIGI ALBANESE	PER L'INDUSTRIA E ARTIGIANATO: SERVIZI COMMERCIALI E TURISTICI ZAGHERBINI		1 sett. indust. e artig. - manutenzione e assistenza tecnica 2. sett. serv. - servizi commerciali	VIA PAPA GIOVANNI XXIII tel 080-4811402 fax 080-4913417					
			SEDE ASSOCIATA NOCI	PROFESSIONALE	1. sett. indust. e artig. - produzioni industriali e artigianali industria 2. sett. indust. e artig. - manutenzione e assistenza tecnica	VIA PARAVENTO - NOCI tel 080-497398					
72	PUTIGNANO	I.I.S.S dirigente scolastico Prof. Marino Spadola	di SCIENZE			accorpata all'ISS Marconia dell'a.s. 2010-2011					
			TECNOLOGIA L.C. - I.S.S succursale	LICEO	1. liceo classico 2. liceo linguistico 1. liceo scientifico 2. liceo scientifico - opzione scienze applicate	VIA TURI 43 tel 080-461872 fax 080-4654708  VIA DIAZ 30 tel fax 080-4612046		chiede: 1. di non associare ad altra istituzione scolastica 2. ove necessario, solo con altro Liceo	Si concorda con l'Amministrazione Provinciale	SI AUTORIZZA (proposta n.1)	
73	RUTIGLIANO	ISTITUTO TECNICO dirigente scolastico Prof.ssa Caterina Sivolea	COMMERCIALE E MONTALE	TECNICO	1. sett. econ. - amministrazione finanza e marketing 2. sett. econ. - amministrazione finanza e marketing - servizi informatici aziendali	VIA A. MORO 102 tel 080-4761841 fax 080-4771348 e-mail: batag20009@istruzione.it			SI PROPONE L'ACCORDAMENTO CON L.S. ILARIA ALPI (v. n.74)	Si concorda con l'Amministrazione Provinciale	SI AUTORIZZA L'ACCORDAMENTO CON ITC "PERTINI" DI TURI
74	RUTIGLIANO	LICEO SCIENTIFICO dirigente scolastico prof. Mario Lacalandra	Liceo Scientifico Statale "LARIA ALPI"	LICEO	1. Liceo linguistico 2. Liceo delle scienze umane - opzione economico-sociale 3. liceo scientifico 4. liceo scientifico - opzione scienze applicate	Via Conversano Km 0,500 Dir. Scol. 080-4771348 tel 080-4761267		chiede attivazione indirizzo linguistico	SI PROPONE L'ACCORDAMENTO CON ITC MONTALE (v. n.75) accoglibile attivazione indirizzo linguistico	Si concorda con l'Amministrazione Provinciale	NON SI AUTORIZZA l'accorpamento con ITC "Montale" SI AUTORIZZA indirizzo Linguistico

PROVINCIA DI BARI

P/g	SEDE	ISTITUTO	DENOMINAZIONE ISTITUTO	TIPO ISTITUTO	INDIRIZZI NUOVO ORDINAMENTO	INDIRIZZO	soggetto proponente (settore e comune provincia)	proposta	parere provincia	PARERE U.S.R. Puglia	DECISIONE DELLA REGIONE
75	RUVO DI PUGLIA	LICEO SCIENTIFICO dirigente scolastico Prof. Biagio Pellegrini	"O. TEDONE"	LICEO	1. Liceo linguistico 2. liceo scientifico	VIA A. VOLTA,13 tel. 080.3601414 Fax 080-3601415 e-mail: lictedone@tin.it		1. conferma degli indirizzi attivati 2. attivazione indirizzo "Liceo Scientifico dello Sport"	1. accoglibile 2. non accoglibile	Si concorda con l'Amministrazione Provinciale	SI AUTORIZZA conferma indirizzi attivati (proposta n.1) NON SI AUTORIZZA Liceo dello Sport (proposta n.2) (si condividono pareri Provincia e USR)
			SUCCURSALE			Via Massari, 4					
76	SANTERAMO IN COLLE		IPSEA sede centrale	PROFESSIONALE	1.sett. indust. e artig. - produzioni industriali e artigianali industria 2. sett. indust. e artig. - manutenzione e assistenza tecnica	VIA F. LUI KENNEDY - TEL. 080.3056201 - FAX 080-3026973					
		I.I.S.S. "PIETRO SETTE" dirigente scolastico Prof.ssa Maddalena Ragone	LICEO SCIENTIFICO ITC "DELL'ANDRO"	LICEO TECNICO	1. Liceo scientifico - opzione scienze applicate 1.sett. econ. - amministrazione finanza e marketing 2. sett. econ. - amministrazione finanza e marketing e servizi informativi aziendali 3. sett. Tecn. - Chimica, materiali e Biotecnologie	VIA PIETRO SETTE 3 TEL.080-3039751					

**PROVINCIA DI BARI**

P/g	SEDE	ISTITUTO	DENOMINAZIONE ISTITUTO	TIPO ISTITUTO	INDIRIZZI NUOVO ORDINAMENTO	INDIRIZZO	proponente (istituto comune provincia)	proposta	parere provincia	PARERE U.S.R. Puglia	DECISIONE DELLA REGIONE
77	TERLIZZI	ISTITUTO MAGISTRALE dirigente scolastico Prof.ssa Nurzia Tarantini	"T. FIORE"	LICEO	1.Liceo linguistico 2.Liceo delle scienze umane 3.Liceo delle scienze umane - opzione economico-sociale	VIALE PACECCO n.c.tel/fax 080.3510401 mailto:paipm030006@istruzione.it		1. chiede aggregazione della sede associata di Terlizzi del Liceo Scientifico "Umberto I" Linguistico T. Fiore di Terlizzi (LA SEDE ASSOC. DI TERLIZZI) (v. n.38) 2. attivazione del Liceo Musicale	SI PROPONE DI ACCORPARE CON L.C. SYLOS DI BITONTO (LA SEDE ASSOC. DI TERLIZZI) (v. n.38)	Si concorda con l'Amministrazione Provinciale	SI AUTORIZZA L'ACCORDAMENTO CON L.C. SYLOS DI BITONTO (LA SEDE ASSOC. DI TERLIZZI) (v. n.38)
78	TERLIZZI	I.I.S.S. dirigente scolastico Prof.ssa Rosaria De Matteis	ISTITUTO PROF. PER L'AGRICOLTURA E L'AMBIENTE, L'INDUSTRIA E L'ARTIGIANATO "G. DE GERMIS" SEDE CENTRALE	PROFESSIONALE	1.sett. serv. - servizi per l'agricoltura e lo sviluppo rurale. 2.sett. indust. e artig. - produzioni industriali e artigianali industria 3.sett. indust. e artig. - manutenzione e assistenza tecnica 4. sett. Techn. - Agraria, agroalimentare e agroindustria - gestione dell'ambiente e territorio - produzioni e trasformazioni 5. sett. techn. - Sistema moda - tessile, abbigliamento e moda	S.P. TERLIZZI - MARIOTTO TEL.FAX 080-3516645			SI PROPONE DI ACCORPARE CON IPSC TRAIETTA -SEDE ASSOC. DI BITONTO-ACCORDANTE PARTE DEL I.I.S.S. MARIANTE DI GIOVINAZZO (v. n.53 c)	Si concorda con l'Amministrazione Provinciale	
			ISTITUTO PROF. PER L'AGRICOLTURA E L'AMBIENTE SEDE COORDINATA BITONTO		1.sett. indust. e artig. - produzioni industriali e artigianali industria 2.sett. serv. - servizi per l'agricoltura e lo sviluppo rurale	BITONTO - VIA Pantanelli, 2 TEL.FAX 080-3744251					

## PROVINCIA DI BARI

Ptg	SEDE	ISTITUTO	DENOMINAZIONE ISTITUTO	TIPO ISTITUTO	INDIRIZZI NUOVO ORDINAMENTO	INDIRIZZO	scoperto proponente (istituto comune provincia)	proposta	parere provincia	PARERE U.S.R. Puglia	DECISIONE DELLA REGIONE
79	TRIGGIANO	ISTITUTO TECNICO dirigente scolastico Prof. Andrea Gradini	COMMERCIALE "DE VITILDE MARCO"	TECNICO	1. sett. econ. - amministrazione finanzia e marketing 2. sett. econ. - turismo 3. sett. econ. - amministrazione finanzia e marketing - servizi informativi aziendali	VIA DON VITO DATTOLI S.n. TEL/FAX 080-4688595	Chiede: (Per sede di Triggiano) 1. sett. Econ. - Art. Relazioni Internazionali per il Marketing; 2. trasformazione in II. SS. Per settore: Set. Servizi Ind. Servizi commerciali. (Per sede staccata Valenzano) 3. sett. Tecn. - Chimica, materiali e Biotecnologie -art.biotecnologie ambientali 4. Istituto e Comune Necataro propongono in Comune di Noci, scatta per Comune di Noci, scatta Sett. Tecn. Ind. Trasporti e Logistica	chiede attivazione del Liceo Scientifico - opzione scienze applicate	1. accoglibile 2. non accoglibile 3. non accoglibile 4. non accoglibile	PARERE NEGATIVO per tutte le richieste. Si osserva, in particolare, che l'articolazione "Relazioni Internazionali per il Marketing" è già presente presso la S.A. di Valenzano, oltre che in altri istituti limitrofi; per il punto 3 manca assunzione oneri da parte della Provincia..	NON SI AUTORIZZANO (proposte n.1,2,3 e 4) condividendo parere USR) (si)
80	TRIGGIANO	LICEO SCIENTIFICO E LINGUISTICO dirigente scolastico Prof. Tommaso Montefusco	"CARTESIO"	LICEO	1. Liceo linguistico 2. liceo scientifico 3. Liceo classico	VIA DON VITO DATTOLI S.n. TEL 080-4682030 FAX 080-4682816 tel. 0805 23000@istruzionee.it			accoglibile	PARERE NEGATIVO. L'istituto è già ben dimensionato e l'opzione "Scienze Applicate" è già presente in Comuni limitrofi.	NON SI AUTORIZZA (si condividendo parere USR)
81	TURI	ISTITUTO TECNICO dirigente scolastico Prof. Ermindo Deleonardis	COMMERCIALE "PERTINI"	TECNICO	1. sett. econ. - amministrazione finanzia e marketing 2. sett. econ. - turismo 3. sett. econ. - amministrazione finanzia e marketing - servizi informativi aziendali 4. sett. econ. - amministrazione finanzia e marketing relazioni internazionali per il marketing	VIA DELLE GINESTRE 5 TEL 081-8914250 TEL 081-8914200 891-58515 FAX 080- 891-30516 e-mail: ibatd2000v@istruzionee.it				Si propone l'ACCORPAMENTO CON IL SS. CARAMIA-GIGANTE (v. n. 56)	SI DISPONE L'ACCORPAMENTO CON ITC "MONTALE" di Rutigliano





PROVINCIA di BARLETTA - ANDRIA - TRANI

PR SEDE	CODICI MECCANORAFICI	DENOMINAZIONE	TIPOLOGIA	SETTORE	INDIRIZZO	ARTICOLAZIONI	popolazioni e scolastica 2011/2012	NOTE	proposta dell'istituto	parere provincia	Parere USR Puglia	DECISIONE DELLA REGIONE
3 Andria	BATD18000V	Istituto tecnico commerciale I.T.C. "CARAFA"	Istituto tecnico	economico	amministrazione, finanza e marketing	relazioni internazionali, marketing	649*	* di cui 73 corso serale				
4 Andria	BATF060003	Istituto tecnico industriale I.T.S. "JANUZZI"	Istituto tecnico	tecnologico	1. elettronica ed elettrotecnica; 2. informatica e telecomunicazioni; 3. meccanica, mecatronica ed energia	1. elettronica; 2. informatica; 3. mecatronica	751		1) propone l'accorpamento dell'ITA Umberto ACCOLTA del centro di Andria, scuola per il settore tecnico, indirizzo: agraria, agroalimentare e agroindustria		<p><b>PARERE NEGATIVO</b> circa l'accorpamento dell'intero ITA Agr. Paritario "Umberto I", tenuto conto delle precisazioni fornite alla Provincia BA I, con nota AOODRPU 9240 del 10/11/2011. Si ritiene invece di poter consentire l'attivazione di un corso serale di indirizzo agrario presso l'Istituto Tecnico "Severo Tecnico" indirizzo: <b>Agraria, Agroalimentare e Agroindustria</b>, a partire dalle prime classi, mentre le classi successive alla prima continueranno a funzionare ad esaurimento in regime di parità, assicurando in tal modo anche la necessaria continuità didattica (si codivide parere USR)</p>	<p><b>NON SI AUTORIZZA</b> l'accorpamento dell'intero ITA Agr. Paritario "Umberto I" (Istituzione non statale)</p> <p><b>SI DISPONE</b> l'attivazione c/o l'ITIS "Januzzi" di Andria di un indirizzo di Istituto tecnico - Settore tecnologico indirizzo Agraria, Agroalimentare e Agroindustria, a partire dalle prime classi, mentre le classi successive alla prima continueranno a funzionare ad esaurimento in regime di parità, assicurando in tal modo anche la necessaria continuità didattica (si codivide parere USR)</p>

## PROVINCIA di BARLETTA - ANDRIA - TRANI

PR SEDE	CODICI MECCANOGRAFICI	DENOMINAZIONE	TIPOLOGIA	SETTORE	INDIRIZZO	ARTICOLAZIONI	popolazione scolastica 2011/2012	NOTE	preposta dell'istituto	parere provincia	Parere USR Puglia	DECISIONE DELLA REGIONE
5 Andria	BAPC04000L	Liceo classico "CARLO TROYA"	licei: classico, linguistico e delle scienze umane				854					
6 Andria	BAPS080006	Liceo scientifico "NUZZI"	liceo scientifico				856*	*comprensivo alunni succursale				
6 Andria	BAPS08000E	suicursale "NUZZI"	liceo scientifico									
7 Barletta	BARI05000G	Istituto professionale di Stato per il turismo e l'artigianato I.P.S.I.A. "ARCHIMED E"	istituto professionale	industria e artigianato	1. produzioni artigianali; 2. manutenzione ed assistenza tecnica	1.industria;	688*	* di cui 25 corso serale				
7 Andria	BARI05000G	sede specializzata IPSIA "ARCHIMEDE"	istituto professionale	servizi	socio sanitari	ottico	504	* di cui 63 corso serale				
8 Barletta	BAIS046009	I.I.S.S. "GARRONE"	professionale per i servizi commerciali e turistici I.P.S.C.T.	servizi	1. commerciali; servizio socio sanitari		833	1) tecnico - economico turistico * di cui 65 corso serale		1) la proposta NON E' ACCOLTA in quanto l'iniziativa rientra nel settore economico dell'ordine tecnico del tutto estraneo agli ordini posseduti dal Garrone, ovvero sia professionale e liceo;	<b>SI CONCORDA CON L'AMM.NE PROV.LE</b>	<b>NON SI AUTORIZZA</b> ( si condivide parere Provincia)
8 Canosa	BAIS046009	sede associata - Per i servizi commerciali "GARRONE"	istituto professionale	servizi	commerciali;	sett. servizi: commerciali;	169	2) servizi: socio sanitari;	2) la proposta E' ACCOLTA;		<b>PARERE NEGATIVO</b> (Offerta Formativa presente in comuni limitrofi)	<b>NON SI AUTORIZZA</b> ( si condivide parere USR)

PROVINCIA DI BARLETTA - ANDRIA - TRANI

PR SEDE	CODICI MECCANOGRAFICI	DENOMINAZIONE	TIPOLOGIA	SETTORE	INDIRIZZO	ARTICOLAZIONI	popolazioni scolastiche 2011/2012	NOTE	proposta dell'istituto	parere provincia	Parere USR Puglia	DECISIONE DELLA REGIONE
9	Barletta BATD080002	Istituto tecnico commerciale I.T.C. "CASSANDRO"	Istituto tecnico	economico	amministrazione, finanza e marketing	relazioni internazionali per il marketing	629*	* di cui 82 corsi serali	1) settore economico: turismo	La proposta E' quanto segue: in merito al corso di indirizzo del Settore Economico nel quale già rientra l'I.T.C.;	SI CONCORDA CON L'AMM.NE PROV.LE	SI AUTORIZZA L'ATTIVAZIONE DELL' INDIRIZZO TURISMO
10	Barletta BATL03000B	Istituto tecnico per geometri "NERVI"	Istituto tecnico	tecnologico	costruzioni, ambiente e territorio	geotecnico	457	* di cui 23 corsi serali	1)Iloso artistico: architettura e ambiente; 2)attivazione indirizzi definitivi di avviamento per il prossimo A.S. Percorsi di studio, approvati lo nella s.1/1/12, saranno presenti nell'offerta formativa per l'a.s. 2012-2013;	1) la proposta E' ACCOLTA, sia per la parte riguardante i donni per accogliere la laurea e sia la possibilità di offrire un percorso di studi finalizzato alla salvaguardia del patrimonio artistico e ambientale; 2) si PRENDE ATTO altresì dell'istituto di avviare per il prossimo A.S. Percorsi di studio, approvati lo scorso anno dalla Regione;	Sub 1 - PARERE NEGATIVO in quanto l'indirizzo di studi richiesto non appare congruente con l'attuale configurazione dell'istituto, nonché per la mancanza di una precisa assunzione di oneri da parte dell'Ente Locale. Sub 2 - PARERE POSITIVO	NON SI AUTORIZZA (proposta n. 1) SI AUTORIZZA (proposta n.2) SI DISPONE L'ACCORPAMENTO CON L'ITS FERMI DI BARLETTA
11	Barletta BATF07000N	Istituto tecnico industriale I.T.I.S. "FERMI"	Istituto tecnico	tecnologico	chimica, materiali e biotecnologie	1) elettronica 2) informatica 3) telecomunicazioni	462		1) indirizzo:meccanica, meccatronica ed energia; 2) articolazione: telecomunicazioni; 3) accorpamento dell'ITG Nervi	1)- 2)le proposte SONO ACCOLTE; 3)SI RITIENE OPPORTUNO SOPRAPPORRE, nell'attuale probabile articolazione, come indicato precedentemente, rientrerebbe nel Polo scolastico, richiesto dallo stesso Comune;	Sub 1 - PARERE NEGATIVO (Offerta formativa presente in comuni limitrofi) Sub 2 - PARERE POSITIVO Sub 3 - PARERE POSITIVO circa l'accorpamento tra ITI "Fermi" e ITG "Nervi", entrambi di Barletta, in quanto tale aggregazione consente di salvaguardare la presenza nell'istituto unificato delle fondamentali figure applicative di gestione, tenuto conto delle limitazioni introdotte dall'art. 19 comma 5 bis L. 11/11/2011 e s.m.i..	NON SI AUTORIZZA (proposta n. 1) SI AUTORIZZA (proposta n.2) SI AUTORIZZA L'ACCORPAMENTO CON ITG "NERVI"(proposta 3)

PROVINCIA di BARLETTA - ANDRIA - TRANI

PR SEDE	CODICI MECCANOGRAFICI	DENOMINAZIONE	TIPOLOGIA	SETTORE	INDIRIZZO	ARTICOLI AZIONI	popolazione scolastica 2011/2012	NOTE	proposta dell'istituto	parere provincia	Parere USR Puglia	DECISIONE DELLA REGIONE
11 Spinazzola	BATF07000N	<i>sede aggregata Polivalente "FERMI"</i>	istituto tecnico	tecnologico	elettronica ed elettrotecnica	elettronici;	79					
12 Barletta	BAPF01000R	Liceo classico e musicale "CASARDI"	licei: classico e delle scienze umane e musicale				837		1) propone l'attivazione del Liceo musicale, riconosciuto già lo scorso anno dalla Regione Puglia.	1) la proposta E' ACCOLTA	SI CONCORDA CON L'AMMINISTRAZIONE PROVINCIALE	SI AUTORIZZA
13 Barletta	BAPS150007	Liceo scientifico "C.CAFIERO"	licei: scientifico; linguistico	scientifico opzione scienze applicate			1078					
14 Bisceglie	BATD030001	Istituto tecnico con Liceo C. DEBELLIO	istituto tecnico	economico	1. amministrazione aziendale, finanza e marketing; 2. turismo;	1. servizi informativi aziendali e relazioni internazionali per il marketing	871*	* di cui 77 corso serale	1) liceo musicale - sezione musicale	1) la proposta E' ACCOLTA, ma si rapporta l'avvio dell'indirizzo alla successiva costituzione degli organi del liceo musicale di Barletta;	Sub 1 - PARERE NEGATIVO (Offerta formativa già prevista per il L. C. "Casardi" di Barletta e assenza, allo stato di apposita convenzione con un Conservatorio di Musica.	NON SI AUTORIZZA proposta n.1) anche in considerazione della Circolare MIUR 110/2011 che limita le iscrizioni solo alle sezioni già istituite e funzionanti nel a.s. 2011/2012
15 Bisceglie	BAPS030005	Liceo scientifico "L. DA VINCI"	licei: linguistico; scientifico, coreutico				843		2) liceo delle scienze sociali - indirizzo sportivo motorio sportivo	2) la proposta E' ACCOLTA. Nel territorio sono presenti numerose associazioni sportive e l'istituto è provvisto di idonei spazi.	Sub 2 - PARERE NEGATIVO (trattandosi di indirizzo non ancora presente nel vigente Ordinamento degli studi.	NON SI AUTORIZZA proposta n.2) in quanto indirizzo non presente in vigente ordinamento

PROVINCIA di BARLETTA - ANDRIA - TRANI

PR SEDE	CODICI MECCANOGRAFICI	DENOMINAZIONE	TIPOLOGIA	SETTORE	INDIRIZZO	ARTICOLAZIONI	popolazione scolastica 2011/2012	NOTE	proposta dell'istituto	parere provincia	Parere USR Puglia	DECISIONE DELLA REGIONE
16	BAIS03600T	ISS "SERGIO COSMA"	professionale	1. servizi; 2. industria e artigianato	1. commerciali e socio sanitari; 2. manutenzione e assistenza tecnica;		467		1) Setti servizi socio sanitario - odontotecnico ed ottico; 2) Istruzione tecnica: Setti.tecnol.chimica, materiali e biotecnologie; Setti. tecnol. biotecnologie sanitarie	1) 2) Entrambe le proposte SONO ACCOLTE, in quanto che in entrambi i casi si annalla ed arricchisce la filiera formativa e, quanto richiesto si collega agli indirizzi già presenti;	<b>PARERE NEGATIVO</b> per le tre proposte, trattandosi di indirizzi non congruenti con l'attuale configurazione dell'istituto e, in alcuni casi già presenti in ambito provinciale.	<b>NON SI AUTORIZZANO</b> proposte n.1,2 e 3 <b>SI DISPONE L'AGGREGAZIONE DELL'ISS "BONDI" DI TRANI</b>
17	BAIS00700P	ISS: "EINAUDI"	istituto tecnico commerciale I.T.C.	economico	amministrazione, finanza e marketing;	relazioni internazionali per il marketing	984	1) tutte alunni / setti IPAA / * di cui 121 corso serale); 2) corso serale Sirio indirizzo informatico;	1) la proposta E' ACCOLTA (allargamento dell'offerta formativa); 2) la proposta E' ACCOLTA (rispondendo ad un'esigenza del territorio);	<b>Sub 1 - PARERE NEGATIVO</b> L'istituto è ben dimensionato ed è articolato su una pluralità di indirizzi non congruenti con l'indirizzo richiesto. Inoltre non vi è una precisa assunzione di oneri da parte dell'Ente Locale. <b>Sub 2 - PARERE POSITIVO</b> circa l'istituzione di un corso serale nell'ambito dell'articolazione dei Servizi Informativi Aziendali.	<b>NON SI AUTORIZZA</b> proposta n.1 (si codivide parere USR) <b>SI AUTORIZZA</b> proposta n.2; istituzione corso serale nell'ambito dell'articolazione dei Servizi Informativi Aziendali.	

**PROVINCIA di BARLETTA - ANDRIA - TRANI**

PR	SEDE	CODICI MECCANOGRAFICI	DENOMINAZIONE	TIPOLOGIA	SETTORE	INDIRIZZO	ARTICOLAZIONI	popolazione e superficie 20/11/2012	NOTE	proposta dell'istituto	parere provincia	Parere USR Puglia	DECISIONE DELLA REGIONE
17	Canosa	BAIS00700P	LISS: "EINAUDI" -	Istituto tecnico	tecnologico	chimica, materiali e tecnologie (regione)	biotecnologie ambientali						
17	Canosa	BAIS00700P	LISS: "EINAUDI" -	Professionale alberghiero I.P.A.A.	servizi	enogastroνομico e ospitalità alberghiera	servizi di sala e di vendita - accoglienza turistica			3) corso serale alberghiero	3) la proposta E' ACCOLTA rispondendo ad un'esigenza del territorio;	Sub 3 - <b>PARERE POSITIVO</b>	SI AUTORIZZA Corso serale Alberghiero
18	Canosa	BAPS04000Q	Liceo scientifico "FERMI" sede centrale	licei: scientifico e delle scienze umane	scientifico			657		1) liceo classico	La proposta E' ACCOLTA nel rispetto della custodia di una Città che custodisce un immenso patrimonio archeologico, sia per l'alto tasso di pendolari canosini, che prediligono indirizzi umanistici e classici;	<b>PARERE NEGATIVO</b> (Indirizzo di studio presente in numerosi comuni limitrofi)	NON SI AUTORIZZA
18	Miravino Murge	BAPS04000Q	sede associata "FERMI"	licei: scientifico e delle scienze umane	scientifico			278					
18	Spinazzola	BAPS04000Q	sede associata "FERMI"	licei: linguistico scientifico				115			2) la sede del Liceo E' ACCOLTA a servizio di delibera comunale rientra nel POLO VERTICALE;	<b>VEDERE PARERE relativo all'istituto comprensivo di SPINAZZOLA</b>	
19	Margherita di S.	FGPS160006	Liceo scientifico "ALDO MORO"	licei: scientifico, linguistico	scientifico			776					
19	Margherita di S.	FGRH07000N	I.I.S.S. "FEDERICO II" Professionale alberghiero I.P.S.S.A.R.	Istituto professionale alberghiero I.P.S.S.A.R.	servizi	1. commerciali; 2. per l'enogastroνομico di sala e di accoglienza alberghiera	2. enogastroνομica; servizi di sala e di accoglienza turistica;	915	* di cui 65 corso serale				

PROVINCIA di BARLETTA - ANDRIA - TRANI

PR SEDE	CODICI MECCANOGRAFICI	DENOMINAZIONE	TIPOLOGIA	SETTORE	INDIRIZZO	ARTICOLAZIONI	popolazioni scolastica 2011/2012	NOTE	proposta dell'istituto	parere provincia	Parere USR Puglia	DECISIONE DELLA REGIONE
20	San Ferdinando FGIS023001	I.I.S.S. "MICHELE DELL'AQUILA"	istituto professionale per i servizi commerciali e turistici I.P.S.C.T.	servizi	commerciali				1) passaggio all'istruzione tecnica: set. economico - turistico	1) la proposta NON E' stata accolta. Si ritiene che il bacino di utenza presente nel territorio non abbia vocazione turistica;	<b>PARERE POSITIVO</b> circa l'istituzione dell'Indirizzo Turismo, rientrante nello stesso Settore Economico già presente nello stesso istituto	<b>SI AUTORIZZA</b> l'istituzione dell'Indirizzo Turismo
20	San Ferdinando FGIS023001	I.I.S.S. "MICHELE DELL'AQUILA"	istituto tecnico commerciale I.T.C.	tecnologico	sistema moda		588					
20	San Ferdinando FGIS023001	I.I.S.S. "MICHELE DELL'AQUILA"	istituto professionale per i servizi agricoli I.P.S.I.A.	servizi	agricoltura e sviluppo rurale							
21	Trani BAIS012006	I.I.S.S. "G. BOVIO" sede centrale	istituto professionale per i servizi commerciali e turistici I.P.S.C.T.	servizi	commerciali		149		1) sett. Servizi: enogastronomico ed ospitalità alberghiera	1) la proposta E' ACCOLTA sia per la vocazione turistica riconosciuta dallo Statuto provinciale alla Città di Trani, sia per il ricongiungimento del territorio dell'Alberghiero di Molfetta, attualmente frequentato da circa 700 alunni residenti nella VI Provincia;	<b>PARERE POSITIVO</b> circa l'istituzione dell'Indirizzo del Settore Servizi - Servizi per l'Etnogastronomia e l'Ospitalità Alberghiera.	<b>SI AUTORIZZA</b> l'istituzione dell'Indirizzo del Settore Servizi - Servizi per l'Etnogastronomia e l'Ospitalità Alberghiera.  <b>SI DISPONE</b> L'AGGREGAZIONE DELL'I.I.S.S."G. BOVIO" ALL' I.I.S.S."COSIMAI" di Bisceglie
21	Trani BAIS012006	I.I.S.S. sede aggregata "G. BOVIO"	professionale - moda - audiovisivo - serale	industria e artigianato	produzioni industriali e artigianali		301		Contestualmente questo Ente assume l'impegno per l'acquisto di attrezzature, che come risulta da preventivi presentati dall'I.I.S.S. "G. BOVIO" ammontano a circa 1.500.000.000. Si realizza nell'arco di un triennio. Si ritiene, anche in tal caso, che l'eventuale attivazione del nuovo percorso di studi, consenta all'istituto di poter superare la soglia per conservare l'autonomia.	<b>PARERE POSITIVO</b> circa l'istituzione dell'Indirizzo del Settore Servizi - Servizi per l'Etnogastronomia e l'Ospitalità Alberghiera.		







**Regione Puglia**

Area Politiche per la Promozione del Territorio, dei Saperi e dei Talenti  
Servizio Scuola Università e Ricerca

Allegato "B"

**PIANO DIMENSIONAMENTO RETE SCOLASTICA E OFFERTA FORMATIVA A.S. 2012/2013 - SCUOLE ISTRUZIONE 2° CICLO**

**PROVINCIA DI BRINDISI**

NR	COMUNE SEDE DELL'ISTITUTO	ISTITUZIONE SCOLASTICA		a.s. 2011/2012 (situazione attuale)	a.s. 2012/2013 (proposta intervento)	NOTE ENTE PROVINCIA	PARERE U.S.R. PUGLIA	DECISIONE DELLA REGIONE
		CODICE MECCANOGRAFICO	DENOMINAZIONE ISTITUTO					
1	BRINDISI		ISTITUTO TECNICO "CARNARO"		a) Artic. "Costruzione del mezzo" (navale); b) Artic. "Logistica" - Opzione "Porto della logistica integrata e delle infrastrutture".		a) <b>PARERE POSITIVO</b> b) <b>PARERE NEGATIVO</b> , non essendo presente in Ordnammento l'opzione richiesta.	SI AUTORIZZA proposta a) NON SI AUTORIZZA proposta b) (si condivide parere USR)
2	BRINDISI		ITIS "MAJORANA"		a) Artic. "Biotecnologie ambientali"; b) Artic. "Biotecnologie sanitarie"		a) e b) <b>PARERE POSITIVO</b>	SI AUTORIZZA (proposte a e b)
3	CEGLIE MESSAPICA		IIS "AGOSTINELLI"		1. Articolazione "Ottico"; 2. Articolazione "Odontotecnico"		<b>PARERE NEGATIVO</b> in quanto manca l'assunzione di oneri da parte della Provincia.	NON SI AUTORIZZA per mancanza assunzione di oneri da parte della Provincia.
4	CISTERNINO		LICEO POLIVALENTE "DON O. PUNZI"		Istituzione Liceo Scientifico ordinario		<b>PARERE NEGATIVO</b> (Offerta Formativa esistente in Comuni limitrofi)	NON SI AUTORIZZA (si condivide parere USR)

**PROVINCIA DI BRINDISI**

NR	COMUNE SEDE DELL'ISTITUTO	ISTITUZIONE SCOLASTICA		a.s. 2011/2012 (situazione attuale)	a.s. 2012/2013 (proposta intervento)	NOTE ENTE PROVINCIA	PARERE U.S.R. PUGLIA	DECISIONE DELLA REGIONE
		CODICE MECCANOGRAFICO	DENOMINAZIONE ISTITUTO					
5	FASANO		I.I.S.S. "SALVEMINI"		per l'Istituto Tecnico Economico; 1. Art. "Sistemi Informativi aziendali"; 2. Art. "Relazioni internazionali per il marketing" - Opzione Economico Marittimo per l'IESAR; 3. Art. "Enogastronomia - Opzione "Arte dolciaria"		<b>1. PARERE POSITIVO</b> <b>2. PARERE POSITIVO</b> ad eccezione dell'opzione che non risulta introdotta in Ordinamento; <b>3. PARERE POSITIVO</b> per l'opzione "Prodotti dolciari, artigianali e industriali".	<b>SI AUTORIZZA</b> 1) Sistemi informativi aziendali 2) Relazioni internazionali per il marketing ad eccezione dell'opzione "Economico marittimo" 3) Enogastronomia - Opzione "Prodotti dolciari, artigianali e industriali".
6	FRANCAVILLA FONTANA		ITC "CALO"		Art. "Relazioni internazionali per il marketing"		<b>PARERE POSITIVO</b>	<b>SI AUTORIZZA</b>
7	MESAGNE		I.I.S.S. "FERDINANDO"		Istituzione Liceo Coranico	Comune di Mesagne e altri	<b>PARERE POSITIVO</b>	<b>SI AUTORIZZA</b>
8	SAN PANCRAZIO SALENTINO		ITIS "FERMI" (Sez. Associata Francavilla Fontana)		Indirizzo Elettronica ed Elettrotecnica		<b>PARERE POSITIVO</b>	<b>SI AUTORIZZA</b>
9	VILLA CASTELLI		Comune di Villa Castelli I.I.S.S. "C. Agostinelli"		Istituzione Sede di Istituto Professionale - Settore - Servizi - Indirizzo "Servizi per l'Agricoltura e lo Sviluppo Rurale", presso il Comune di Villa Castelli, associata all'I.I.S.S. "Agostinelli" di Ceglie Messapica		<b>PARERE NEGATIVO</b> (mancata assunzione degli oneri da parte della Provincia).	<b>NON SI AUTORIZZA</b> per mancanza assunzione di oneri da parte della Provincia.

SI AUTORIZZA ATTIVAZIONE OPZIONE SCIENZE APPLICATE PRESSO LICEO SCIENTIFICO "FERMI" DI BRINDISI

SI DISPONGONO LE SEGUENTI AGGREGAZIONI: 1) I.S. Pantanelli e ITC J. Monnet di Ostuni 2) IPSCT De Marco di Brindisi e ITC Valzani di S. Pietro Vernotico



**Regione Puglia**

Area Politiche per la Promozione del Territorio, dei Saperi e dei Talenti  
Servizio Scuola Università e Ricerca

Allegato "B"

**PIANO DIMENSIONAMENTO RETE SCOLASTICA E OFFERTA FORMATIVA A.S. 2012/2013 - SCUOLE ISTRUZIONE 2° CICLO**

**PROVINCIA DI FOGGIA**

NR.	COMUNE SEDE DELL'ISTITUTO	ISTITUZIONE SCOLASTICA		a.s. 2011/2012 * (situazione attuale)	a.s. 2012/2013 * (proposta intervento)	PROPOSTA ENTE PROVINGIA	PARERE U.S.R. PUGLIA	DECISIONE DELLA REGIONE
		CODICE MECCANOGRAFICO	DENOMINAZIONE ISTITUTO					
1	APRICENA	FGIS00300Q	FEDERICO II	CLASSICO FGP000019 ITC FGTD000812 ITC-SERALE FGTD00051B CLASSICO FGP0000217 L.C. ART. 8 C.F. 65000201R	mantenimento situazione attuale	mantenimento situazione attuale	SI concorda con l'Amministrazione Provinciale	SI CONFERMA SITUAZIONE ATTUALE
2	CERIGNOLA	FGIS00200X	NICOLA ZINGARELLI	CLASSICO ORTANOVA FGP0000208 SCIENTIFICO STORNARELLA FGP000201A	mantenimento dell'attuale assetto scolastico	Assegnazione della sede-staccata del Liceo Classico Zingarelli di Ortanova all'Istituto Olivetti di Ortanova	PARERE NEGATIVO. Per rispettare i vincoli ex art. 19, commi 5 e 5 bis L. 111/2011, nonché per l'identità di offerta formativa rispetto alla sede centrale, si propone di aggregare all'IPSCT "Olivetti" di Ortanova la sede associata di Stornarella dell'I.I.S.S. "Zingarelli" di Cerignola	SI AUTORIZZA l'aggregazione della sede staccata del Liceo Classico Zingarelli di Ortanova all'Istituto Olivetti di Ortanova
3	CERIGNOLA	FGIS01100P	G. PAVONCELLI	ITA FGTA0101E ITA SERALE FGTA01021 ITG FGTL0101B ITG SERALE FGTL0100D IPSA FGRI0101A		mantenimento situazione attuale	SI concorda con l'Amministrazione Provinciale	SI CONFERMA SITUAZIONE ATTUALE
4	CERIGNOLA	FGPS0000E	ALBERT EINSTEIN	SCIENTIFICO FGPS0000E	Richiesta di una sezione di Liceo scientifico opzione "Scienze applicate"	Non si accoglie la richiesta dell'opzione Scienze applicate poiché l'indirizzo esiste già presso il Righi di Cerignola.	SI concorda con l'Amministrazione Provinciale	NON SI AUTORIZZA l'opzione "Scienze Applicate" (si condivide parere Provincia e USR)
5	CERIGNOLA	FGTD0200P	IST. TEC. COMM.LE "DANTE ALIGHIERI"	ITC FGTD0200P ITC-SERALE FGTD0200A		mantenimento situazione attuale	SI concorda con l'Amministrazione Provinciale	SI CONFERMA SITUAZIONE ATTUALE
6	CERIGNOLA	FGTF10007	ITIS "AUGUSTO RIGHI"	ITI FGTF10007 ITIS-SERALE FGTF1000L		mantenimento situazione attuale	SI concorda con l'Amministrazione Provinciale	SI CONFERMA SITUAZIONE ATTUALE

## PROVINCIA DI FOGGIA

NR.	COMUNE SEDE DELL'ISTITUTO	ISTITUZIONE SCOLASTICA		s.l.s. 2011/2012 * (situazione attuale)	s.l.s. 2012/2013 * (proposta intervento)	PROPOSTA ENTE PROVINCIA	PARERE U.S.R. PUGLIA	DECISIONE DELLA REGIONE
		CODICE MECANOGRAFICO	DENOMINAZIONE ISTITUTO					
7	FOGGIA	FGSD0800V	LEINAUDI	IPC IPB	richiede l'assegnazione delle due articolazioni di orario ed odontotecnico dei servizi socio-sanitari.	Le articolazioni richieste risultano già assegnate all'Istituto Padriorti di Foggia.	SI concorda con l'Amministrazione Provinciale	NON SI AUTORIZZA (si condivide parere Provincia e UR)
8	FOGGIA	FGSD3400B	I.I.S.S. "NOTARANGELO - ROSATI"	IPB NOTARANGELO	propone la conferma di tutti gli indirizzi già funzionanti e l'attivazione del nuovo indirizzo del Settore Tecnologico "Chimica, materiali e Biotecnologie Sanitarie" e "Biotecnologie Sanitarie" e l'attivazione dell'indirizzo Grafica e Comunicazione.	soppressione dell'articolazione dei "servizi informativi aziendali" relativa all'indirizzo amministrazione finanza e marketing. Gli alunni che attualmente frequentano il biennio dell'indirizzo generale amministrazione finanza e marketing potranno concludere il corso di studi nell'articolazione servizi informativi aziendali in all'anno scolastico 2015/2016. Tale proposta deriva dalla necessità di evitare una sovrapposizione dell'articolazione Sistemi Informativi aziendali tra due Istituti Il Pascale ed Il Notarangelo che si trovano a breve distanza l'uno dall'altro. Si accoglie la richiesta di attivazione del nuovo indirizzo del Settore Tecnologico "Chimica, materiali e Biotecnologie Sanitarie". Sulle altre richieste si rinviato le decisioni nel triennio.	SI concorda con l'Amministrazione Provinciale	2) SI AUTORIZZA SOPPRESSIONE dell'articolazione dei "servizi informativi aziendali" relativa all'indirizzo amministrazione finanza e marketing. 2) SI AUTORIZZA nuovo indirizzo del Settore Tecnologico "Chimica, materiali e Biotecnologie Sanitarie".
				IPC ROSATI	immolulazione dell'offerta formativa linguistica locale, l'attivazione del Liceo Linguistico, come naturale conseguenza dell'ex ERICA.	Informazioni aziendali tra due Istituti Il Pascale ed Il Notarangelo che si trovano a breve distanza l'uno dall'altro. Si accoglie la richiesta di attivazione del nuovo indirizzo del Settore Tecnologico "Chimica, materiali e Biotecnologie Sanitarie". Sulle altre richieste si rinviato le decisioni nel triennio.	SI concorda con l'Amministrazione Provinciale	SI DISPONE AGGREGAZIONE CON L.A. "PERUGINI"
9	FOGGIA	FGPD7000R	LC V.LANZA	CLASERO CLASERO ASCOLI SATTIMO CLASERO BOVINO	FGPD7000R FGPD7001T FGPD7002V	mantenimento situazione attuale	SI concorda con l'Amministrazione Provinciale	SI AUTORIZZA
10	FOGGIA	FGPD3000E	POERIO	MAORISTRALE	istituzione di una prima classe del Liceo Musicale.	Si conferma la richiesta già avanzata con il precedente piano di dimensionamento, in considerazione della esistenza del Conservatorio di Musica "U. Giordano"	SI concorda con l'Amministrazione Provinciale	SI AUTORIZZA
11	FOGGIA	FGPD1000E	ALESSANDRO VOLTA	SCIENTIFICO	mantenimento situazione attuale	mantenimento situazione attuale	SI concorda con l'Amministrazione Provinciale	SI CONFERMA SITUAZIONE ATTUALE
12	FOGGIA	FGPD4000A	GUGLIELMO MARCONI	SCIENTIFICO SCIENTIFICO ACCADIA	FGPD4000A FGPD4001S	mantenimento situazione attuale	SI concorda con l'Amministrazione Provinciale	SI CONFERMA SITUAZIONE ATTUALE

PROVINCIA DI FOGGIA

N/R	COMUNE SEDE DELL'ISTITUTO	ISTITUZIONE SCOLASTICA		4.s. 2011/2012 * (situazione attuale)	a.s. 2012/2013 * (proposta intervento)	PROPOSTA ENTE PROVINCIA	PARENTE U.S.R. PUGLIA	DECISIONE DELLA REGIONE
		CODICE MECCANOGRAFICO	DENOMINAZIONE ISTITUTO					
13	FOGGIA	FGR1020004	"A. PACINOTTI"	IPSA IPSA DOMINO IPSA S. AGATA DI P.	FGR102004 FGR102015 FGR102059	mantenimento situazione attuale	SI concorda con l'Amministrazione Provinciale	SI CONFERMA SITUAZIONE ATTUALE (sede ass. in Comune montano)
14	FOGGIA	FCS001000P	LICEO ARTISTICO "PERUGINI"	LIC. ART. ART.	FCSS01000P	mantenimento dell'autonomia e in via subordinata l'accorpamento del Liceo Linguistico Poerio al Liceo Perugini.	PARERE NEGATIVO. Tenuto conto dei limiti di cui all'art. 19, commi 5 e 5 bis L. 111/2011, se ne propone l'aggregazione al liceo "Rosmini" di Lucera.	SI DISPONE AGGREGAZIONE CON L.C. "LANZA"
15	FOGGIA	FGT005000E	P. GIANNONE	ITC ITC CANDELA ITC TROIA	ACT005000E FGT005001G FGT005002L	mantenimento situazione attuale	SI concorda con l'Amministrazione Provinciale	SI CONFERMA SITUAZIONE ATTUALE
16	FOGGIA	FGTD08000A	ITC BLAISE PASCAL	ITC	FGTD08000A	Funzionamento dell'indirizzo Amministrazione finanza e marketing con l'esclusiva articolazione di servizi informativi aziendali.	SI concorda con l'Amministrazione Provinciale	SI AUTORIZZA l'attivazione dell'articolazione SISTEMI INFORMATIVI AZIENDALI
17	FOGGIA	FGTF01000A	I.T.I.S. "LEONARDO DA VINCI"	ITI ITI SERALE	FGTF01000A FGTF010000 FGTF020001	mantenimento dell'autonomia.	PARERE NEGATIVO. Tenuto conto dei limiti di cui all'art. 19, commi 5 e 5 bis L. 111/2011, se ne propone l'accorpamento con l'ITG "Masi" di Foggia.	SI DISPONE AGGREGAZIONE CON ITI "ALTAMURA"
18	FOGGIA	FGTF020001	SAVERO ALTAMURA	ITI SERALE	FGTF010000 FGTF020001 FGTF010000	mantenimento situazione attuale	SI concorda con l'Amministrazione Provinciale	SI DISPONE ACCORPAMENTO CON ITIS "DA VINCI"
19	FOGGIA	FST101000E	E. MASI	ITG	FST101000E	si richiede l'attivazione di un nuovo indirizzo del settore Tecnologico " Grafica e Comunicazione ". In subordine si propone un eventuale accorpamento del ITG Masi con l'ITIS Da Vinci di Foggia o con il Liceo Artistico Perugini attualmente sottodimensionato.	PARERE NEGATIVO (vedi ITIS "L. da Vinci" di Foggia).	SI CONFERMA SITUAZIONE ATTUALE

PROVINCIA DI FOGGIA

NR.	COMUNE SEDE DELL'ISTITUTO	ISTITUZIONE SCOLASTICA		a.s. 2011/2012 * (situazione attuale)	a.s. 2012/2013 * (proposta intervento)	PROPOSTA ENTE PROVINCIA	PARERE U.S.R. PUGLIA	DECISIONE DELLA REGIONE
		CODICE MECCANOGRAFICO	DENOMINAZIONE ISTITUTO					
20	LUCERA	FGPS0600P	A. MARRONE	IPSA IPC IPS. SERALE	Si propone l'accorpamento con il Liceo Rosmini	Aggregazione tra l'IPSA marrone e l'IPSA Convitto Bonghi ( 721 alunni )	Si concorda con l'Amministrazione Provinciale	SI AUTORIZZA l'aggregazione DELL'IPSA MARRONE AL CONVITTO BONGHI
21	LUCERA	FGPC06006	LICEO CLASS. R. BONGHI (SEZ. SCIENT. AN)	CLASSICO	mantenimento dell'autonomia e in via subordinata un accorpamento con l'Istituto Marone.	mantenimento situazione attuale	Si concorda con l'Amministrazione Provinciale	SI AUTORIZZA l'aggregazione con Istituto Magistrale "Rosmini"
22	LUCERA	FGPM0200X	ANTONIO ROSMINI	MAGISTRALE	mantenimento dell'autonomia in deroga.	mantenimento dell'autonomia in deroga.	PARERE NEGATIVO (vedi Liceo Artistico "Perugini" di Foggia).	SI AUTORIZZA l'aggregazione con Liceo Classico "Bonghi"
23	LUCERA	FGRH0400T	IST. PROF. PER I SERV. ALBERG. E RISTORAZ.	IPSA	si richiede l'accorpamento dell'Istituto Marone di Lucera al Convitto Bonghi	Aggregazione tra l'IPSA marrone e l'IPSA Convitto Bonghi ( 721 alunni )	Si concorda con l'Amministrazione Provinciale	SI AUTORIZZA l'aggregazione con l'IPSA "Marrone"
24	LUCERA	FGTD06005	VITTORIO EMANUELE III	ITC e G		mantenimento situazione attuale	Si concorda con l'Amministrazione Provinciale	SI CONFERMA SITUAZIONE ATTUALE
25	MANFREDONIA	FGIS01700N	ITM ROTUNDI - ITI FERMI	ITS		Costituzione di un polo tecnico che comprende Rotundi, Fermi e Euclide	Si concorda con l'Amministrazione Provinciale	SI AUTORIZZA la costituzione di un polo tecnico che comprende Rotundi, Fermi e Euclide
				ITS SERALE	FGTF017016			
				ITM ROTUNDI	FGTH01701N			
26	MANFREDONIA	FGIS019009	ALDO MORO	CLASSICO	si propone la nascita di un terzo polo liceale con l'accorpamento del Liceo Linguistico Roncalli al Liceo Moro	soppressione del Moro con conseguente aggregazione dell'indirizzo classico al Liceo Galilei e dell'indirizzo geometria all'ISS Fermi-Rotundi	Si concorda con l'Amministrazione Provinciale	SI AUTORIZZA l'aggregazione del classico dell'ISS Moro con Liceo Scient. Galilei e dell'indirizzo Geometria all'ISS "Rotundi-Fermi"
				ITG EUCLIDE	FGTL019012			
				ITG SERALE EUCLIDE	FGTL01901A			
27	MANFREDONIA	FGPM010008	A. S. RONCALLI	MAGISTRALE	conferma dell'attuale assetto didattico dell'Istituto Roncalli	mantenimento situazione attuale	Si concorda con l'Amministrazione Provinciale	SI CONFERMA SITUAZIONE ATTUALE
28	MANFREDONIA	FGPS03000D	GALILEI	SCIENTIFICO	Richiesta di una sezione di Liceo scientifico opzione "Scienze applicate"	Costituzione di un polo liceale che comprende il Liceo Classico Moro e il Liceo Scientifico Galilei ed istituzione dell'opzione scienze applicate	Si concorda con l'Amministrazione Provinciale	SI AUTORIZZA OPZIONE "SCIENZE APPLICATE"
29	MANFREDONIA	FGTD04000X	ITC G. TONICLO	ITC	mantenimento situazione attuale	mantenimento situazione attuale	Si concorda con l'Amministrazione Provinciale	SI CONFERMA SITUAZIONE ATTUALE

## PROVINCIA DI FOGGIA

NR. SEDE DELL'ISTITUTO	COMUNE	ISTITUZIONE SCOLASTICA		a.s. 2011/2012 * (situazione attuale)	a.s. 2012/2013 * (proposta intervento)	PROPOSTA ENTE PROVINCIA	PARERE U.S.R. PUGLIA	DECISIONE DELLA REGIONE
		CODICE MECCANOGRAFICO	DENOMINAZIONE ISTITUTO					
30	MONTE SANT'ANGELO	FGIS001004	GIAN TOMMASO GIORDANI	CLASSICO	propone l'accompagnamento delle sezioni del Liceo Classico di Orsanova e del Liceo scientifico Zingarelli di Orsanova all'istituto Olivetti attribuendo a quest'ultimo la denominazione di I.I.S.S. "L'istituzione di un Corso di studi ad indirizzo economico per lavoratori".	mantenimento situazione attuale	Si concorda con l'Amministrazione Provinciale	SI CONFERMA SITUAZIONE ATTUALE
				SCIENTIFICO				
				ITC				
				ITB				
				IPSA				
31	ORTA NOVA	FGIC030002	I.P.S.S.C.T. "ADRIANO OLIVETTI"	IPSCIT		Si propone l'accompagnamento delle sezioni del Liceo Classico di Orsanova e del Liceo scientifico Zingarelli di Orsanova all'istituto Olivetti attribuendo a quest'ultimo la denominazione di I.I.S.S. "L'istituzione di un Corso di studi ad indirizzo economico per lavoratori".	PARERE NEGATIVO (vedi il SS. "Zingarelli" di Cerignola).	SI AUTORIZZA
				IPSCIT DELUCETO				
32	RODI GARGANICO	FGIS013004	RODI GARGANICO	ITC e O	Richiesta dell'istituzione dell'indirizzo del Settore Tecnologico " Trasporti e Logistica " (ex Nautico)	mantenimento della situazione attuale con l'istituzione del nuovo indirizzo del Settore Tecnologico " Trasporti e Logistica " (ex Nautico)	PARERE NEGATIVO circa la istituzione del nuovo indirizzo (manca assunzione oneri Ente Locale).	SI AUTORIZZA NUOVO INDIRIZZO (v. nota Provinciale relativa ad assunzione oneri)
				ITC SERALE				
				IPSA RICHIELLA				
				IPSA SERALE				
				IPSA RICHIELLA				
33	SAN GIOVANNI ROTONDO	FGIS036003	LUIGI DI MAGGIO	ITB		mantenimento situazione attuale	Si concorda con l'Amministrazione Provinciale	SI CONFERMA SITUAZIONE ATTUALE
				ITB SERALE				
				ITC ANGIOLUZZI				
34	SAN GIOVANNI ROTONDO	FGPM05000C	M. MARIA IMMACOLATA	MAESTRALE		mantenimento situazione attuale	Si concorda con l'Amministrazione Provinciale	SI CONFERMA SITUAZIONE ATTUALE
				IPSBAR				
35	SAN GIOVANNI ROTONDO	FGRI060003	IST. PROF. SERV. ABILE RIST. NE "M. LECCO"	IPSBAR SERALE		mantenimento situazione attuale	Si concorda con l'Amministrazione Provinciale	SI CONFERMA SITUAZIONE ATTUALE
				CLASSICO				
36	SAN MARCO IN LAMIS	FGIS021009	PIETRO GIANNONE	IPSA		mantenimento situazione attuale	Si concorda con l'Amministrazione Provinciale	SI CONFERMA SITUAZIONE ATTUALE
				ITC				



PROVINCIA DI FOGGIA

NR.	COMUNE SEDE DELL'ISTITUTO	ISTITUZIONE SCOLASTICA		s.s. 2011/2012 * (situazione attuale)	s.s. 2012/2013 * (proposta intervento)	PROPOSTA ENTE PROVINCIA	PARERE U.S.R. PUGLIA	DECISIONE DELLA REGIONE
		CODICE MECCANICO	DENOMINAZIONE ISTITUTO					
37	SAN NICANDRO GARGANICO	FGIS007003	GENEROSO DE ROGATIS	SCIENTIFICO FOPIS00701D	Propone l'istituzione di un unico Istituto d'Istruzione Superiore accorpando l'Istituto Fioritto all'Istituto De Rogatis unitamente alla sezione staccata di Cagnano Varano, consentendo una adeguata stabilità nel tempo.	Aggregazione al De Rogatis dell'Istituto Fioritto	SI concorda con l'Amministrazione Provinciale	SI AUTORIZZA L'ISTITUZIONE IS FIORITTO - DE ROGATIS
38	SAN NICANDRO GARGANICO	FGIS014006	DOMENICO FIORITTO	MAGISTRALE CAGNANO VARANO FOPM00201E LIC. INT. ART. FGSD014013 ITC FGTDH1402D IPSA FGSD01402V	Propone l'istituzione di un unico Istituto d'Istruzione Superiore accorpando l'Istituto Fioritto all'Istituto De Rogatis unitamente alla sezione staccata di Cagnano Varano, consentendo una adeguata stabilità nel tempo.	Aggregazione al De Rogatis dell'Istituto Fioritto	SI concorda con l'Amministrazione Provinciale	SI AUTORIZZA L'ISTITUZIONE IS FIORITTO - DE ROGATIS
39	SAN SEVERO	FGIS01800D	G. C. RISPOLI	IPSA BENEFICO RISPOLI FGSD01801X		mantenimento situazione attuale	SI concorda con l'Amministrazione Provinciale	SI CONFERMA SITUAZIONE ATTUALE
40	SAN SEVERO	FGIS01900X	ENRICO PESTALOZZI	CLASSICO TONDI MAGISTRALE LICEO ARTISTICO FGM02019B ITG FGTT02019B		mantenimento situazione attuale	SI concorda con l'Amministrazione Provinciale	SI CONFERMA SITUAZIONE ATTUALE
41	SAN SEVERO	FGIS03700V	A. MINUZIANO - DI SANGRO ALBERTI	ITIS SERALE FGTF03701R IPSA FGSD03701E ITA DI SANGRO FGFM03701P ITG ALBERTI FGTL03701G ITC FGTD03701A ITC SERALE FGTL001000X		mantenimento situazione attuale	SI concorda con l'Amministrazione Provinciale	SI CONFERMA SITUAZIONE ATTUALE
42	SAN SEVERO	FGTD010004	A FRACCACRETA	CASA CIRCONDARIALE ITC FGTD010026	Accorpate ITG Alberti al Fraccacreta o accorpate gli indirizzi ITC di Apricena e Torremaggiore al Fraccacreta	mantenimento situazione attuale	SI concorda con l'Amministrazione Provinciale	SI CONFERMA SITUAZIONE ATTUALE

X SI AUTORIZZA L'ISTITUZIONE IS FIORITTO - DE ROGATIS

PROVINCIA DI FOGGIA

N.R.	COMUNE SEDE DELL'ISTITUTO	ISTITUZIONE SCOLASTICA		a.s. 2011/2012 * (situazione attuale)	a.s. 2012/2013 * (proposta intervento)	PROPOSTA ENTE PROVINCIA	PARERE U.S.R. PUGLIA	DECISIONE DELLA REGIONE
		CODICE MECCANOGRAFICO	DENOMINAZIONE ISTITUTO					
43	TORREMMAGGIORE	FGIS022005	TOMMASO LECCISOTTI	ITC FGTD02020 ITC SERALE FGTD02000 IPBCT FGP022014 ITC FGTD02030		mantenimento dell'autonomia in deroga, con l'impegno di definire l'assetto nel triennio.	PARERE NEGATIVO. Tenuto conto delle limitazioni ex art. 19, commi 5 e 5 bis L. 111/2011, se ne propone l'accorpamento al Liceo "Fiani" di Torremaggiore.	SI DISPONE ACCORPAMENTO con Liceo "Fiani"
44	TORREMMAGGIORE	FGPC12000	"FIANI"	CLASSICO FGPC2000	Richiesta di una sezione di Liceo scientifico opzione "Scienze applicate"	Non si accoglie la richiesta dell'opzione Scienze Applicate poiché l'indirizzo esiste già presso l'Istituto Pestalozzi nella vicinissima San Severo.	Si concorda con l'Amministrazione circa l'opzione "Scienze Applicate" e se ne propone l'accorpamento con l'I.L.S.S. "Leccisotti" di Torremaggiore.	SI DISPONE ACCORPAMENTO con ITC "Leccisotti"
45	VICO DEL GARGANO	FGP090002	PUBLIO VIRGLIO MARONE	CLASSICO FGP090002 SCIENTIFICO FGP020013	Chiede l'istituzione dell'articolazione "Gestione dell'ambiente e del territorio" dell'indirizzo "CS" Agraria, Agrodolci e Agrodolci " del Settore Tecnologico dell'Istituto Tecnico; istituzione di un CPI presso il Liceo di Vico.	Non si accoglie la richiesta poiché l'indirizzo fa parte di un percorso formativo non afferente al percorso locale e anche perché in Provincia di Foggia vi sono già tre Istituti agrari. Non è possibile l'istituzione di un CPI.	SI concorda con l'Amministrazione Provinciale	NON SI AUTORIZZA (Si concorda con l'Amministrazione Provinciale)
46	VIESTE	FGIS04000	LORENZO FAZZINI	SCIENTIFICO FGP040012 ITC FGTD04011 ITC SERALE FGTD04005 ITC FGTD04028 SCIENTIFICO FGP04003 ITC MESSICHI FGTD04010 IPBCT FGP04002		mantenimento situazione attuale	Si concorda con l'Amministrazione Provinciale	SI CONFERMA SITUAZIONE ATTUALE
47	VIESTE	FGRH010002	ENRICO MATTEI	IPBCT FGP010002		mantenimento situazione attuale	Si concorda con l'Amministrazione Provinciale	SI CONFERMA SITUAZIONE ATTUALE

Allegato "B"

Regione Puglia

Area Politiche per la Promozione del Territorio, dei Saperi e dei Talenti  
Servizio Scuola Università e Ricerca

PIANO DIMENSIONAMENTO RETE SCOLASTICA E OFFERTA FORMATIVA A.S. 2012/2013 - SCUOLE ISTRUZIONE 2° CICLO

PROVINCIA DI LECCE

NR.	COMUNE SEDE DELL'ISTITUTO	ISTITUZIONE SCOLASTICA		a.s. 2011/2012 * (situazione attuale)	a.s. 2012/2013 * (proposta intervento)	NOTE ENTE PROVINCIA	PARERE U.S.R. PUGLIA	DECISIONE DELLA REGIONE
		CODICE MECCANO GRAFICO	DENOMINAZIONE E ISTITUTO					
1	Alessano	LEIS003006	<p>L.S.I.S.S. "G.SALVEMINI" ALFSSANO</p>	<p>LETD00301C Via Tagliamento Ist. Techn. - Sett. econ. - Amministrazione finanza e marketing Ist. Techn. - Sett. econ. - Amministrazione finanza e marketing - Articolazione: Servizi informativi aziendali LETF00301P Via Mattino Ist. Techn. - Sett. Techn. - Elettronica ed elettrotecnica - Articolazione: Elettrotecnica Ist. Techn. - Sett. Techn. - Informatica e Telecomunicazioni - Articolazione Informatica Liceo scientifico - opzione scienze applicate LETF003503 Corso Serale amministrazione finanza e marketing</p>	<p>Istituzione Indirizzo "TURISMO" in quanto rispondente alle esigenze formative del territorio. Tale istituzione non comporta oneri aggiuntivi per la Provincia essendo presenti presso l'istituzione scolastica le risorse strutturali e strumentali necessarie per l'istituzione dello stesso.</p>		PARERE POSITIVO	SI AUTORIZZA
2	Copertino	LETD120002	<p>I.T. "V. Bachelet"</p>	<p>LETD120002 Via Verdesca Ist. Techn. - Sett. econ. - Amministrazione finanza e marketing Ist. Techn. - Sett. econ. - Amministrazione finanza e marketing - Articolazioni: 1) Servizi informativi aziendali 2) Relazioni internazionali per il marketing Ist. Techn. - Sett. econ. - Turismo LETD12050R Corso serale Amministrazione finanza e marketing</p>	<p>Aggregazione dell'I.P. "I. Alpi" di Copertino, in quanto quest'ultimo istituto conta solo 365 alunni e, quindi, è sottodimensionato da diversi anni. I due istituti, pur appartenendo a settori diversi (tecnico e professionale) presentano indirizzi di studio affini e la loro unificazione può dare origine ad una "filiera formativa" che con l'attivazione anche di Percorsi di Istruzione e formazione professionale coerenti con l'offerta formativa potrà agevolare anche il riorientamento scolastico ed il passaggio degli studenti da un percorso di studio ad un altro. L'operazione non comporta oneri per la Provincia in quanto la logistica dei due istituti resta invariata.</p>		PARERE POSITIVO limitatamente all'aggregazione della sede centrale dell'IPSC "Alpi" di Copertino (v. anche n. 21)	SI AUTORIZZA

## PROVINCIA DI LECCE

NR.	COMUNE SEDE DELL'VISTO TUTTO	ISTITUZIONE SCOLASTICA		a.s. 2011/2012 * (situazione attuale)	a.s. 2012/2013 * (proposta intervento)	NOTE ENTE PROVINCIA	PARERE U.S.R. PUGLIA	DECISIONE DELLA REGIONE
		CODICE MECCANO GRAFICO	DENOMINAZION E ISTITUTO					
	Copertino	LERC090004	L.P. "Iaria Alpi"	LERC090004 Via Mogadiscio Ist. Prof. - Sett. Serv. - Servizi commerciali LERC09052G Corso serale Servizi Commerciali LERC090015 (Carmiano) Via A. De Gasperi Ist. Prof. - Sett. Serv. - Servizi commerciali	<b>Revoca dell'autonomia</b> in quanto l'istituto con circa 365 alunni è sottodimensionato da anni e aggregazione all'IT Bachelet di Copertino		PARERE POSITIVO, con le limitazioni di cui ai nn. 2 e 21	SI AUTORIZZA
4	Galatina	LEIS02700P	Liceo "P. Colonna"	LEPC027012 Via P. Colonna Liceo classico LEPM027016 Via Ovidio Liceo delle Scienze Umane	<b>Attivazione dell'opzione "Economico-Sociale"</b> in quanto la stessa permette l'ampliamento dell'offerta formativa dell'istituto con un'opzione coerente e richiesta dal territorio perché capace di creare profili professionali in uscita maggiormente spendibili nel mondo del lavoro. Tale istituzione non comporta oneri aggiuntivi per la Provincia essendo presenti presso l'istituzione scolastica le risorse strutturali e strumentali necessarie per l'istituzione dello stesso.		PARERE POSITIVO circa l'attivazione dell'opzione "Economico-Sociale". Peraltro, tenuto conto dell'art. 19, commi 5 e 5 bis Legge 111/2011, si propone l'aggregazione al liceo "Colonna" del L.A. "Toma" di Galatina, sottodimensionato, limitatamente alla sede centrale.	SI AUTORIZZA l'attivazione dell'opzione "Economico-Sociale"  SI AUTORIZZA l'aggregazione del L.A. "Toma" di Galatina, solo sede centrale
5	Galatina	LEIS024007	Istituto Professionale	LERF02401X Via Don Bosco Servizi commerciali Ist. Prof. - Settore servizi - Servizi socio-sanitari LERF024508 Corso serale Servizi Commerciali LERI02401V Via Don Bosco Ist. Prof. - Sett. Indust. e artig. Produzioni industriali e artigianali Articolazione: Industria Ist. Prof. - Sett. Indust. e artig. Manutenzione e assistenza tecnica LERC024027 (Galatone) Via Corsieri Ist. Prof. - Sett. serv. - Servizi commerciali LERC02450E (Galatone) Corso serale Servizi Commerciali	<b>Istituzione, presso la sede di Galatina, dell'Articolazione Odontotecnico all'interno dell'indirizzo Servizi Socio-Sanitari</b> in quanto l'istituto ha rilevato una richiesta in tal senso sul territorio e la stessa si pone in continuità con l'offerta formativa attuale della scuola. Inoltre tale indirizzo di studio è oggi presente solo presso un istituto di Tricase. La Dirigente Scolastica ha infine dichiarato che l'istituzione scolastica si impegna a sostenere con il proprio bilancio eventuali costi di allestimento dei laboratori mentre sono sicuramente disponibili le aule ed i locali idonei ad ospitare nuovi allievi. E' mantenuta, inoltre, l'attuale struttura organizzativa comprendente anche la sede coordinata di Galatone, sede anche di corso serale, in quanto trattasi di istituzione scolastica ben dimensionata e con una offerta formativa coerente nelle due sedi di Galatina e di Galatone.		PARERE NEGATIVO per l'articolazione "Odontotecnico", in mancanza di espresse assunzioni degli oneri da parte dell'Ente Locale.	SI AUTORIZZA a condizione di assunzione oneri da parte della Provincia

**PROVINCIA DI LECCE**

NR. Protocollo	COMUNE SEDE DELL'ISTITUTO	ISTITUZIONE SCOLASTICA		a.s. 2011/2012 * (situazione attuale)	a.s. 2012/2013 * (proposta intervento)	NOTE ENTE PROVINCIA	PARERE U.S.R. PUGLIA	DECISIONE DELLA REGIONE
		CODICE MECCANO GRAFICO	DENOMINAZION E ISTITUTO					
6	Gallipoli	LESD060006	Liceo Artistico "G. Toma"	LESD060006 Via Martinez Liceo Artistico Arti figurative Liceo Artistico Design Liceo Artistico Grafica Liceo Artistico Architettura e ambiente LESD060017 (Nardò) Piazza San Domenico Liceo Artistico Architettura e ambiente Liceo Artistico Arti figurative Liceo Artistico Design Liceo Artistico Grafica	Istituzione presso la sede di Galatina dell'indirizzo "Audiovisivo e Multimediale" al fine di ampliare l'offerta formativa dell'istituto, che presenta un trend negativo nell'andamento delle iscrizioni, con un indirizzo che risponde alle esigenze formative rilevate dallo stesso istituto con riferimento al proprio territorio di riferimento. Tale istituzione non comporta oneri aggiuntivi per la Provincia essendo già presenti presso l'istituzione scolastica le risorse strutturali e strumentali necessarie per l'istituzione dello stesso		PARERE NEGATIVO. Tenuto conto delle limitazioni ex art. 19, commi 5 e 5 bis Legge 111/2011, si propone la perdita di autonomia dell'istituto e l'aggregazione della sede centrale al liceo "Colonna" di Galatina e della S.A. Galatina e della S.A. di Nardò all'I.I.S.S. "Vanoni" di Nardò	SI AUTORIZZA aggregazione della sede centrale al liceo "Colonna" di Galatina e della S.A. di Nardò all'I.I.S.S. "Vanoni" di Nardò
7	Galatone	LEIS037009	I.I.S.S. "E. Medi"	LEIF03701T Via Scorrano Succursale Via Settimo Ist. Tecn. - Sett. Techn. Elettronica ed elettrotecnica - Articolazioni: Elettrotecnica Automazione Ist. Techn. - Sett. Techn. Informatica e telecomunicazioni - Articolazioni: Informatica Telecomunicazioni LEPS03701Q Liceo scientifico - Opzione scienze applicate	Istituzione Indirizzo "Grafica e Comunicazione" che permette la formazione di figure professionali richieste dal sistema produttivo locale. Tale istituzione non comporta oneri aggiuntivi per la Provincia essendo già presenti presso l'istituzione scolastica le risorse strutturali e strumentali necessarie per l'istituzione dello stesso		PARERE POSITIVO.	SI AUTORIZZA
8	Gallipoli	LEIS012001	Liceo "O. Ennio"	LEPC012018 Corso Roma Liceo classico LEPM01201C Via Torino Liceo delle scienze umane Liceo delle scienze umane opzione "Economico-Sociale" Liceo Linguistico LEPS01201B Liceo scientifico	Attivazione dell'opzione Scienze Applicate nell'ambito del Liceo Scientifico in quanto rispondente alle esigenze formative del territorio Tale istituzione non comporta oneri aggiuntivi per la Provincia essendo presenti presso l'istituzione scolastica le risorse strutturali e strumentali necessarie per l'istituzione dello stesso	129	PARERE NEGATIVO. L'istituto è ben dimensionato e l'opzione "Scienze Applicate" è presente nel vicino Comune di Galatone.	SI AUTORIZZA l'opzione "Scienze Applicate"

## PROVINCIA DI LECCE

NR.	COMUNE SEDE DELL'ISTITUTO	ISTITUZIONE SCOLASTICA		a.s. 2011/2012 * (situazione attuale)	a.s. 2012/2013 * (proposta intervento)	NOTE ENTE PROVINCIA	PARERE U.S.R. PUGLIA	DECISIONE DELLA REGIONE
		CODICE MECCANO GRAFICO	DENOMINAZIONE E ISTITUTO					
12	Lecce	LETD070006	I.T. "F. Calasso"	Via Belice Succursale Piazza Garibaldi Ist. Tecn. - sett. Econ. - Amministrazione finanza e marketing Ist. Tecn. - Sett. econ. - Amministrazione finanza e marketing - Articolazioni: Servizi Informativi aziendali Relazioni internazionali per il marketing Ist. Tecn. - Sett. econ. - Turismo	<b>Aggregazione dell'I.T. "O.G. Costa" di Lecce</b> , in quanto il primo è sottodimensionato con soli 330 alunni. Si raggiunge inoltre la finalità di razionalizzare l'offerta di istruzione tecnico-economica presente nella città ed oggi frammentata tra quattro istituti scolastici. Infine l'aggregazione della permette un utilizzo più efficiente delle sedi scolastiche in quanto il trasferimento nella sede di Piazza P. De Sanctis delle classi oggi ospitate presso la sede di Piazza Garibaldi permetterà la dismissione di quest'ultima succursale. L'operazione non comporta oneri se non quelli connessi al trasferimento delle classi cui si farà fronte con le previsioni di spesa corrente stanziata sul bilancio di competenza		PARERE NEGATIVO (v. n. 11)	SI CONFERMA ATTUALE ASSETTO
13	Lecce	LETL010001	I.T. "G. Galilei"	LETL010001 Piazza Palto Ist. Tecn. - Sett. Tecn. - Costruzioni, ambiente e territorio LETL01050A Corso serale	<b>Mantenimento dell'autonomia dell'istituto</b> che conta circa 450 alunni, nel rispetto dell'identità culturale dell'istituto e per la sua unicità nella città di Lecce e perché ha registrato nell'ultimo triennio un'inversione di tendenza nelle iscrizioni.		PARERE NEGATIVO (v. n. 11)	SI AUTORIZZA L'AGGREGAZIONE CON ITG "COSTA"
14	Lecce	LEIS03100A	I.I.S.S. "A. De Pace"	LERC031019 Viale Marche Succursale Via Miglietta Ist. Prof. - Sett. indust. e artig. - Produzioni industriali e artigianali Articolazione Industria Ist. Prof. - Sett. serv. - Servizi commerciali LETP03101V Ist. Tecn. - Sett. tecn. - Sistema moda - Articolazione Tessile, abbigliamento e moda Ist. Tecn. - Sett. tecn. Grafica e Comunicazione LERC03151P Corso serale Industria Corso serale Servizi commerciali	<b>Riattivazione della prima classe dell'indirizzo Sistema Moda Articolazione "Tessile, abbigliamento e Moda"</b> in considerazione delle esperienze dell'istituto nel settore e per la presenza presso lo stesso dell'indirizzo Abbigliamento e Moda (vecchio ordinamento) del settore professionale e di percorsi di istruzione e formazione professionale per la formazione di profili professionali nel settore moda. La riattivazione non comporta alcun costo per la Provincia in quanto trattasi appunto di indirizzo già presente presso l'istituto che dispone sia dei laboratori che delle aule necessarie.		PARERE POSITIVO	SI AUTORIZZA



**PROVINCIA DI LECCE**

NR	COMUNE SEDE DELL'ISTITUTO	ISTITUZIONE SCOLASTICA		a.s. 2011/2012 * (situazione attuale)	a.s. 2012/2013 * (proposta intervento)	NOTE ENTE PROVINCIA	PARERE U.S.R. PUGLIA	DECISIONE DELLA REGIONE
		CODICE MECCANO GRAFICO	DENOMINAZIONE E ISTITUTO					
9	Gallipoli	LEIS032006	I.P. "L. Da Vinci"	LERI03201T C.so Capo di Leuca, 32 Succursale Via della Provvidenza Ist. Prof. - Sett. serv. - Servizi commerciali Ist. Prof. - Sett. indust. e artig. - Produzioni industriali e artigianali Industria Ist. Prof. - Sett. indust. e artig. - Manutenzione e assistenza tecnica Ist. Prof. - Sett. serv. - Servizi socio-sanitari Corso serale Industria Commerciale LERC032026 (Collepasso) Via Meucci Ist. Prof. - Sett. serv. - Servizi commerciali	Mantenimento autonomia in quanto l'istituto ha circa 430 alunni ed in base al trend registrato nell'andamento delle iscrizioni può raggiungere nel prossimo futuro i livelli dimensionali richiesti dal D.P.R. 233/98. Istituzione Indirizzo Servizi per l'Enogastronomia e l'Ospitalità Alberghiera Enogastronomia, in deroga al principio dell'interferenza in considerazione della particolare vocazione turistica della città di Gallipoli e della forte richiesta manifestata dal territorio. Il Dirigente Scolastico ha inoltre evidenziato la disponibilità espressa dall'Amministrazione Comunale di Gallipoli per gli adempimenti relativi a rapporti di convenzione con strutture alberghiere cittadine per lo svolgimento delle esercitazioni pratiche. Tale istituzione non determina oneri se non quelli relativi ad investimenti ancora in		PARERE NEGATIVO per l'indirizzo alberghiero, tenuto conto della mancata assunzione formale di oneri da parte della Provincia. Peraltro, tenuto conto dei limiti ex art. 19, commi 5 e 5 bis Legge 111/2011, se ne propone la perdita di autonomia, con aggregazione della sede di Gallipoli al L.A. "Giannelli" di Parabita e della sede di Collepasso all'U.S.S. "Vespucci" di Gallipoli.	SI DISPONE l'aggregazione della sede centrale di Gallipoli al L.A. "Giannelli" di Parabita e della sede di Collepasso all'U.S.S. "Vespucci" di Gallipoli. (si condivide parereUSR)
10	Lecce	LESD02000Q	L.A. "G. Pellegrino"	LESD02000Q Via M. De Pietro Liceo artistico Arti figurative Liceo artistico Design Liceo artistico Grafica Liceo artistico Architettura e ambiente Liceo artistico Audiovisivo e Multimediale LESD020505 Corso serale	Mantenimento dell'autonomia in quanto l'istituto ha circa 420 alunni ed ha un'antica tradizione nella città di Lecce.		PARERE NEGATIVO. Tenuto conto della previsione ex art. 19, commi 5 e 5 bis Legge 111/2011, se ne propone l'aggregazione al L.A. "Ciardo" di Lecce, anch'esso sottodimensionato.	SI DISPONE l'aggregazione con L.A. "Ciardo" di Lecce
11	Lecce	LETD04000A	I.T. "O. G. Costa"	LETD04000A Piazza P. De Sanctis Ist. Tecn. - Sett. econ. Amministrazione finanza e marketing Ist. Tecn. - Sett. econ. Amministrazione finanza e marketing - Articolazione: Servizi informativi aziendali Ist. Tecn. - Sett. econ. Turismo Corso serale	Revoca dell'autonomia in quanto l'istituto con circa 330 alunni è sottodimensionato e aggregazione all'IT Calasso.		PARERE POSITIVO in ordine alla revoca dell'autonomia. Peraltro, tenuto conto dell'art. 19, commi 5 e 5 bis Legge 111/2011, se ne propone l'aggregazione all'ITG "Galilei" di Lecce.	SI AUTORIZZA l'aggregazione all'ITG "Galilei" di Lecce.

## PROVINCIA DI LECCE

NR.	COMUNE SEDE DELL'ISTITUTO	ISTITUZIONE SCOLASTICA		a.s. 2011/2012 * (situazione attuale)	a.s. 2012/2013 * (proposta intervento)	NOTE ENTE PROVINCIA	PARERE U.S.R. PUGLIA	DECISIONE DELLA REGIONE
		CODICE MECCANO GRAFICO	DENOMINAZIONE E ISTITUTO					
15	Lecce	LERI04000Q	I.P. "G. Marconi"	LERI04000Q Via Dalmazio Birago Ist. Prof. - Sett. indust. e artig. - Produzioni industriali e artigianali Articolazione Industria Ist. Prof. - Sett. indust. e artig. - Manutenzione e assistenza tecnica Ist. Prof. - Sett. serv. - Servizi socio-sanitari Articolazione Ottico LERI040505 Corso serale Manutenzione e	Mantenimento dell'autonomia in considerazione del fatto che l'istituto, che ha circa 485 alunni e presenta un trend in crescita nelle iscrizioni, ha rilevato la possibilità di crescere ulteriormente nel futuro prossimo.		PARERE NEGATIVO. Temuto conto dell'art. 19, commi 5 e 5 bis Legge 111/2011, se ne propone l'aggregazione all'U.S.S. "Scarambone" di Lecce.	SI AUTORIZZA l'aggregazione con U.S.S. "Scarambone" di Lecce.
17	Nardò	LEIS02300B	I.P. "N. Mocchia"	LERF023014 Via Bonfante Ist. Prof. - Sett. indust. e artig. - Produzioni industriali e artigianali Articolazione: Industria Ist. Prof. - Sett. indust. e artig. - Manutenzione e assistenza tecnica Ist. Prof. - Sett. serv. - Servizi socio-sanitari LERH02301G Via Bologna Ist. Prof. - Sett. serv. - Servizi commerciali Ist. Prof. - Sett. serv. - Servizi per l'enogastronomia e l'ospitalità alberghiera Ist. Prof. - Sett. serv. - Servizi per l'enogastronomia e l'ospitalità alberghiera Articolazione: Accoglienza turistica Enogastronomia Servizi di sala e di vendita LERF02350C Corso serale Servizi Socio-sanitari	Pur nelle more dell'attivazione del CPIA si ritiene opportuno istituire il corso serale nell'ambito dell'indirizzo Servizi per l'Enogastronomia e l'Ospitalità Alberghiera in considerazione della forte domanda rilevata dall'istituto in tal senso e della considerazione che nell'intero territorio provinciale l'unico istituto che garantisce l'istruzione degli adulti nell'indirizzo in questione è l'IPSEO di Santa Cesarea Terme. Resta inteso che a seguito dell'approvazione del Regolamento del CPIA tale corso confluirà nel CPIA di Lecce. Tale istituzione non comporta costi per questo Ente esistendo già presso l'istituto i laboratori e le aule necessarie.		PARERE POSITIVO	SI AUTORIZZA istituzione corso serale nell'ambito dell'indirizzo Servizi per l'Enogastronomia e l'Ospitalità Alberghiera



**PROVINCIA DI LECCE**

NR.	COMUNE SEDE DELL'ISTITUTO	ISTITUZIONE SCOLASTICA		a.s. 2011/2012 * (situazione attuale)	a.s. 2012/2013 * (proposta intervento)	NOTE ENTE PROVINCIA	PARERE U.S.R. PUGLIA	DECISIONE DELLA REGIONE
		CODICE MECCANO GRAFICO	DENOMINAZIONE E ISTITUTO					
18	Otranto	LERHO20003	I.P.	<p>a.s. 2011/2012 * (situazione attuale)</p> <p>LERHO20003 - Via San Francesco di Paola Ist. Prof. - Sett. serv. - Servizi commerciali Ist. Prof. - Sett. serv. - Servizi per l'eno-gastronomia e l'ospitalità alberghiera</p> <p><b>Articolazioni:</b> Accoglienza turistica Enogastronomia Servizi di sala e di vendita</p>	<p>a.s. 2012/2013 * (proposta intervento)</p> <p><b>Fusione tra l'IPSEOA di Otranto e l'IISS "Nino Della Notte" di Poggiardo in quanto trattasi di due Istituti sottodimensionati.</b></p>		PARERE POSITIVO	<p>SI AUTORIZZA fusione tra IPSEOA di Otranto e IISS "Nino Della Notte" di Poggiardo</p>
19	Parabita	LEISO33002	IISS "E. Giannelli"	<p>LESDO3302X Via Flume Liceo artistico <b>Arti figurative</b> Liceo artistico <b>Design</b> Liceo artistico <b>Architettura e ambiente</b> Ist. Prof. - Sett. indust. e artig. - Produzioni industriali e artigianali <b>Articolazione:</b> LESLO33019 (Alezio) Via Tuglie (Via Dante Alighieri) Liceo artistico <b>Design</b> LESDO33529 <b>Corso serale</b> Casarano (non codificato) Liceo Musicale e Coreutico</p>	<p><b>Mantenimento dell'offerta formativa attuale e dell'autonomia</b> in quanto l'istituto con circa 420 alunni presenta un trend positivo nelle iscrizioni ed ha corsi di studio di nuova istituzione, al momento solo con le classi iniziali, che determineranno nel futuro prossimo il raggiungimento dei parametri previsti dal DPR 233/98. L'istituto ha inoltre un indirizzo di studio - Liceo Musicale - istituito lo scorso anno e confermato in quello corrente che sicuramente permetterà allo stesso nuove iscrizioni. Inoltre istituzione dell'indirizzo Grafica nell'ambito del Liceo Artistico, nella sede di Parabita, ed indirizzo "Audiovisivo e Multimediale" e "Scenografia" nella sede di Alezio, al fine di offrire un ampliamento dell'offerta formativa con indirizzi di studio coerenti con la stessa ed in grado di permettere all'istituto di raggiungere i livelli dimensionali necessari per l'autonomia. Tale istituzione non comporta oneri aggiuntivi per la Provincia essendo presenti presso l'istituzione scolastica le risorse strutturali e strumentali necessarie per l'istituzione dello stesso</p>		<p>PARERE POSITIVO per gli indirizzi di Liceo Artistico richiesti e per la conferma del Liceo Musicale già deliberato per l'A.S. 2011/2012. Peraltro, tenuto conto dell'art. 19, commi 5 e 5 bis Legge 111/2011, si propone l'aggregazione al predetto istituto dell'II.SS. "Da Vinci" di Gallipoli (solo sede centrale).</p>	<p>SI AUTORIZZA l'istituzione dell'indirizzo Grafica nell'ambito del Liceo Artistico, nella sede di Parabita, ed Indirizzo "Audiovisivo e Multimediale" e "Scenografia" nella sede di Alezio.</p> <p>SI CONFERMA il Liceo Musicale.</p> <p>SI DISPONE l'aggregazione con II.SS. "Da Vinci" di Gallipoli (solo sede centrale).</p>

## PROVINCIA DI LECCE

NR.	COMUNE SEDE DELL'ISTITUTO	ISTITUZIONE SCOLASTICA		a.s. 2011/2012 * (situazione attuale)	a.s. 2012/2013 * (proposta intervento)	NOTE ENTE PROVINCIA	PARERE U.S.R. PUGLIA	DECISIONE DELLA REGIONE
		CODICE MECCANO GRAFICO	DENOMINAZIONE E ISTITUTO					
20	Foggiano	LEIS03600D	ISS "N. Della Notte"	LESD03601A Via P. di Picomonte Liceo artistico Design Liceo artistico Architettura e ambiente Ist. Prof. - Sett. indust. e artig. - Produzioni industriali e artigianali Artigianato Ist. Prof. - Sett. indust. e artig. - Produzioni industriali e artigianali Industria LESD03651Q Corso serale	Revoca dell'autonomia in quanto l'istituto ha solo 220 alunni e le Linee di indirizzo regionali in tale caso prevedono la perdita dell'autonomia senza alcuna possibilità di deroga.		PARERE POSITIVO (v. anche n. 18).	SI AUTORIZZA (v. decisione n18)
21	Squinzano	LEIS008009	ISS "F. Redi"	LEPS00801Q Liceo scientifico Liceo scientifico - opzione scienze applicate Liceo linguistico LETD00801G (Campi Salentina) Ist. Tecn. - Sett. econ. - Amministrazione finanzia e marketing Ist. Tecn. - Sett. econ. - Amministrazione finanzia e marketing - Servizi informativi aziendali Ist. Tecn. - Sett. econ. - Turismo LETD00850X Corso serale Amministrazione Finanza e Marketing	Mantenimento dell'autonomia in quanto l'istituto con circa 450 alunni presenta un trend positivo nelle iscrizioni che lo porterà nel futuro prossimo al raggiungimento dei parametri previsti dal DPR 233/98.		PARERE NEGATIVO, tenuto conto della previsione ex art. 19, commi 5 e 5 bis Legge 111/2011. Si propone, in alternativa, l'aggregazione all'istituto della sede associata di Carmiano dell'IPSCT "Alpi" di Copertino.	SI DISPONE l'aggregazione all'istituto della sede associata di Carmiano dell'IPSCT "Alpi" di Copertino

**PROVINCIA DI LECCE**

NR.	COMUNE SEDE DELL'ISTITUTO	ISTITUZIONE SCOLASTICA		a.s. 2011/2012 * (situazione attuale)	a.s. 2012/2013 * (proposta intervento)	NOTE ENTE PROVINCIA	PARERE U.S.R. PUGLIA	DECISIONE DELLA REGIONE
		CODICE MECCANO GRAFICO	DENOMINAZIONE E ISTITUTO					
22	Tricase	LEIS016008	IP "Don Tonino Bello"	<p>LERCO16017 Via Apulia Ist. Prof. - Sett. serv. - Servizi commerciali LER016021 Via Apulia Ist. Prof. - Sett. indust. e artig. - Produzioni industriali e artigianali <b>Articolazione:</b> <b>Industria</b> Ist. Prof. - Sett. serv. - Servizi socio-sanitari <b>Articolazione:</b> <b>Odontotecnico</b> "LEFO16011 (Alessano) Via Matine Ist. Prof. - Sett. serv. - Servizi socio-sanitari LER01601X Via II Novembre Ist. Prof. - Sett. indust. e artig. - Manutenzione e assistenza tecnica <b>Corso serale</b> Servizi Socio-sanitari</p>	<p>Istituzione dell'<b>Articolazione Ottico all'interno dell'Indirizzo Servizi Socio-Sanitari</b> presente presso l'Istituto anche con l'<b>articolazione Odontotecnico</b> al fine di completare l'offerta dell'Istituto in tale campo e dare risposta ai bisogni formativi di un territorio in cui operano strutture ospedaliere importanti. L'Istituto ha dichiarato che non sono richieste risorse all'Ente Locale in quanto con risorse interne è in grado di implementare i laboratori necessari e quindi questo Ente non assume alcun onere in relazione a tale istituzione.</p>		<p>PARERE NEGATIVO, in assenza di una formale assunzione di oneri da parte dell'Ente Locale.</p>	<p><b>SI AUTORIZZA</b> Articolazione "Ottico" a condizione che la Provincia assuma relativi oneri</p>
23	Casarano		IP "F. Bottazzi"		<p>Istituzione, in considerazione della richiesta del territorio, di una sede coordinata dell'I.P. F. Bottazzi di Casarano ad indirizzo "Servizi per enogastronomia e l'ospitalità alberghiera" nella città di Castrignano del Capo - frazione Santa Maria di Leuca. Tale istituzione è condizionata alla conferma da parte della Caroli Hotel di Santa Maria di Leuca della messa a disposizione a titolo gratuito per due anni dei locali per le aule e per i laboratori.</p>		<p>PARERE NEGATIVO, in assenza di una formale assunzione di oneri da parte dell'Ente Locale.</p>	<p><b>NON SI AUTORIZZA</b> (si condivide parere USR)</p>



**Regione Puglia**

*Area Politiche per la Promozione del Territorio, dei Saperi e dei Talenti*  
*Servizio Scuola Università e Ricerca*

*Allegato "B"*

**PIANO DIMENSIONAMENTO RETE SCOLASTICA E OFFERTA FORMATIVA A.S. 2012/2013 - SCUOLE ISTRUZIONE DI 2° CICLO**

**PROVINCIA DI TARANTO**

NR.	COMUNE SEDE DELL'ISTITUTO	DENOMINAZIONE ISTITUTO	a.s. 2011/2012 * (situazione attuale)	a.s. 2012/2013 * (proposta intervento) inviate dalle scuole	NOTE ENTE PROVINCIA	PARERE U.S.R. PUGLIA	DECISIONE DELLA REGIONE
1	CASTELLANETA	IISS QUINTO ORAZIO FLACCO		Liceo Scientifico, Coreutico, Sportivo	<p>Si esprime parere favorevole all'istituzione del Liceo Coreutico a condizione che l'attivazione del richiesto corso e/o indirizzo non comporti alcun onere aggiuntivo per questo Ente.</p>	<p><b>PARERE NEGATIVO</b> per l'istituzione di L.S., indirizzo presente in comuni limitrofi.</p> <p><b>PARERE NEGATIVO</b> per l'istituzione di Liceo dello Sport, opzione non ancora regolamentata.</p> <p><b>PARERE POSITIVO</b> per Liceo Coreutico, fatte salve le limitazioni derivanti dalle indicazioni eventualmente fornite a livello nazionale e purché la Provincia si assuma i relativi oneri.</p>	<p><b>NON SI AUTORIZZA</b> :                      Liceo Scientifico perché presenta i comuni limitrofi, Coreutico per mancata assunzione oneri da parte della Provincia ed in considerazione della limitazioni previste da Circ. Miur 110/2011 che limita iscrizioni solo alle sezioni già istituite e funzionanti nell'a.s. 2011/2012,                      Liceo Sportivo in assenza di definitiva regolamentazione</p>

**PROVINCIA DI TARANTO**

NR.	COMUNE SEDE DELL'ISTITUTO	DENOMINAZIONE ISTITUTO	a.s. 2011/2012 * (situazione attuale)	a.s. 2012/2013 * (proposta intervento) inviate dalle scuole	NOTE ENTE PROVINCIA	PARERE U.S.R. PUGLIA	DECISIONE DELLA REGIONE
2	GINOSA	ISS M. BELLISARIO		"Arti ausiliarie delle professioni sanitarie, odontotecnico" e Geometria per adulti	Si esprime parere favorevole a condizione che l'attivazione del richiesto corso e/o indirizzo non comporti alcun onere aggiuntivo per questo Ente.	<b>PARERE NEGATIVO</b> per "Arti ausiliarie delle professioni sanitarie, Odontotecnico", per mancanza di assunzione degli oneri da parte dell'Ente Provincia. <b>PARERE FAVOREVOLE</b> per l'istituzione di una 1 <sup>a</sup> classe del indirizzo <b>Costruzioni, Ambiente e Territorio</b> .	<b>1) NON SI AUTORIZZA</b> "Arti ausiliarie delle professioni sanitarie, Odontotecnico, per mancanza di assunzione degli oneri da parte dell'Ente Provincia <b>2) SI AUTORIZZA</b> l'istituzione di una 1 <sup>a</sup> classe del Corso serale: indirizzo <b>Costruzioni, Ambiente e Territorio</b> .
3	LEPORANO	ISS MEDITERRANEO		Attivazione dell'Istituto Tecnologico- Indirizzo Trasporti e Logistica - Articolazione: conduzione del mezzo/Logistica	Si esprime parere sfavorevole	<b>PARERE NEGATIVO</b>	<b>NON SI AUTORIZZA</b> (si concorda con Provincia e USR)
4	MANDURIA	ITCG L. EINAUDI		Accorpamento dell'istituto "Mondelli" di Manduria e del "Mediterraneo" di Maruggio	Si esprime parere favorevole	<b>PARERE FAVOREVOLE</b> limitatamente all'aggregazione della S.A. di Manduria, attualmente dipendente dall'II.SS. "Mondelli" di Massafra, all'ITCG "Einaudi" di Manduria.	<b>SI AUTORIZZA</b> limitatamente all'aggregazione della S.A. di Manduria, attualmente dipendente dall'II.SS. "Mondelli" di Massafra, all'ITCG "Einaudi" di Manduria.

## PROVINCIA DI TARANTO

NR.	COMUNE SEDE DELL'ISTITUTO	DENOMINAZIONE ISTITUTO	a.s. 2011/2012 * (situazione attuale)	a.s. 2012/2013 * (proposta intervento) inviate dalle scuole	NOTE ENTE PROVINCIA	PARERE U.S.R. PUGLIA	DECISIONE DELLA REGIONE
5	MANDURIA	LICEO DE SANCTIS- GALILEI		Attivazione di: Liceo delle Scienze Applicate; Liceo delle Scienze Umane; Liceo Musicale	Si esprime parere favorevole all'attivazione del Liceo delle Scienze Umane a condizione che l'attivazione del richiesto corso e/o indirizzo non comporti alcun onere aggiuntivo per questo Ente.	PARERE FAVOREVOLE solo per il Liceo delle Scienze Umane.	SI AUTORIZZA solo il Liceo delle Scienze Umane (offerta mancante nel territorio).
6	MARTINA F.	IP MOTOLESE - DON MILANI - ARCHIMEDE		Disponibilità ad accogliere altro Istituto sottodimensionato	Si esprime parere favorevole	Richiesta non pertinente	Richiesta non coerente
7	MARTINA F.	ITCG LEONARDO DA VINCI		Accompagnare l'Istituto "Motolese" di Martina	Si esprime parere sfavorevole	PARERE NEGATIVO	NON SI AUTORIZZA
8	MARTINA F.	LICEO TITO LIVIO - FERMI		Attivazione del Liceo delle Scienze Umane e Liceo delle Scienze Umane -economico sociale	si esprime parere favorevole a condizione che l'attivazione del richiesto corso e/o indirizzo non comporti alcun onere aggiuntivo per questo Ente.	PARERE NEGATIVO in quanto trattasi di Istituto già sovradimensionato, e gli indirizzi richiesti sono presenti in comuni limitrofi.	NON SI AUTORIZZA (si codivide parere USR)
9	MOTTOLA	ISS LENTINI - EINSTEIN		Attivazione 1) Chimica, Materiali e Biotecnologie, 2) Grafica e Comunicazione, 3) Scienze Applicate.	Si esprime parere favorevole all'attivazione di Chimica, Materiali e Biotecnologie a condizione che l'istituzione non comporti oneri aggiuntivi a carico dell'ente.	PARERE SFAVOREVOLE per mancata assunzione degli oneri da parte dell'Ente.	NON SI AUTORIZZA per mancata assunzione oneri da parte della Provincia
10	SAVA	IP G. FALCONE		Accorpamento dell'ITA Mondelli di Manduria	Si esprime parere sfavorevole	PARERE NEGATIVO	NON SI AUTORIZZA



**PROVINCIA DI TARANTO**

NR.	COMUNE SEDE DELL'ISTITUTO	DENOMINAZIONE ISTITUTO	a.s. 2011/2012* (situazione attuale)	a.s. 2012/2013* (proposta intervento) inviate dalle scuole	NOTE ENTE PROVINCIA	PARERE U.S.R. PUGLIA	DECISIONE DELLA REGIONE
11	TARANTO	ITC PITAGORA		<p>Aggregazione 1-Pitagora Mediterraneo;</p> <p>2-Pitagora-Bachelet-Perfini</p>	<p>Si esprime parere favorevole alla seconda ipotesi</p>	<p>PARENTE FAVOREVOLE all'unificazione dell'ITC "Pitagora" - dell'ITC "Bachelet" e dell'ITC "Perfini" dipendente dall'I.S.S. "Perfini - Fermi", solo per il settore commerciale (2<sup>a</sup> ipotesi).</p>	<p>SI AUTORIZZA aggregazione Pitagora-Bachelet-Perfini (proposta n. 2)</p>
12	TARANTO	LICEO LISIPPO		<p>istituzione nuovi indirizzi: Taranto: Audiovisivo Multimedia; Scenografia. Manduria: Scenografia; Design. Martina Franca: Scenografia; Design. Casa Circondariale: Arti Figurative.</p>	<p>Si esprime parere sfavorevole</p>	<p>PARENTE NEGATIVO</p>	<p>NON SI AUTORIZZA</p>
13	TARANTO	LICEO QUINTO ENNIO		<p>Concentrare presso il Quinto Ennio l'offerta formativa del Liceo Classico per Taranto</p>	<p>Si esprime parere sfavorevole</p>	<p>PARENTE NEGATIVO</p>	<p>NON SI AUTORIZZA</p>
14	TARANTO	IP LISIDE - NITTI		<p>Attivazione corso di "Istituzione Tecnica, Settore Tecnologico con indirizzo "Grafica e Comunicazione"</p>	<p>Si esprime parere favorevole a condizione che l'attivazione del richiesto corso e/o indirizzo non comporti alcun onere aggiuntivo per questo Ente.</p>	<p>PARENTE SFAVOREVOLE per mancata assunzione degli oneri da parte dell'E.P.</p>	<p>SI AUTORIZZA indirizzo "Grafica e Comunicazione" per completamento offerta formativa, previa assunzione di oneri da parte della Provincia</p>

## PROVINCIA DI TARANTO

NR.	COMUNE SEDE DELL'ISTITUTO	DENOMINAZIONE ISTITUTO	a.s. 2011/2012* (situazione attuale)	a.s. 2012/2013* (proposta intervento) Inviate dalle scuole	NOTE ENTE PROVINCIA	PARERE U.S.R. PUGLIA	DECISIONE DELLA REGIONE
15	TARANTO	LISS ARCHIMEDE - FALANTO		istituzione indirizzo "Trasporti e Logistica"	Si esprime parere favorevole a condizione che l'attivazione del richiesto corso e/o indirizzo non comporti alcun onere aggiuntivo per questo Ente.	PARERE SFAVOREVOLE per mancata assunzione degli oneri da parte dell'E.P. PARERE FAVOREVOLE Prot.n.9876/1 del 20.12.2011	SI AUTORIZZA
16	TARANTO	LICEO G. FERRARIS		Scienze Applicate; Chinese come terza Lingua	Si esprime parere favorevole a condizione che l'attivazione del richiesto corso e/o indirizzo non comporti alcun onere aggiuntivo per questo Ente.	PARERE SFAVOREVOLE: l'indirizzo "Scienze Applicate" già presente in comuni limitrofi. Lingua cinese: intervento non pertinente	SI AUTORIZZA Opzione "Scienze applicate"
17	TARANTO	ITIS A. PACINOTTI		Introduzione nell'ambito di "Chimica, Materiale e Biotecnologie" dell'articolazione "Biotecnologie Ambientali"	Si esprime parere favorevole a condizione che l'attivazione del richiesto corso e/o indirizzo non comporti alcun onere aggiuntivo per questo Ente.	PARERE SFAVOREVOLE per mancata assunzione degli oneri da parte dell'E.P.	NON SI AUTORIZZA per mancata assunzione degli oneri da parte della Provincia
18	TARANTO	ITIS A. RIGHI		Liceo Scientifico Sportivo.	Si esprime parere favorevole a condizione che l'attivazione non comporti oneri aggiuntivi a carico dell'ente.	PARERE SFAVOREVOLE Opzione non ancora regolamentata.	NON SI AUTORIZZA (in assenza di definitiva regolamentazione dell'opzione)



**PROVINCIA DI TARANTO**

NR.	COMUNE SEDE DELL'ISTITUTO	DENOMINAZIONE ISTITUTO	a.s. 2011/2012 * (situazione attuale)	a.s. 2012/2013 * (proposta intervento) inviate dalle scuole	NOTE ENTE PROVINCIA	PARERE U.S.R. PUGLIA	DECISIONE DELLA REGIONE
19	GROTTAGLIE	LICEO ARTISTICO "CALO"		Indirizzo arti figurative, indirizzo design indirizzo grafica.	Si esprime parere sfavorevole	PARERE NEGATIVO	NON SI AUTORIZZA
20	MASSAFRA	LICEO DE RUGGIERI		Aggregazione della succursale di Massafra del liceo artistico "Calo".		PARERE FAVOREVOLE	SI AUTORIZZA
21	MANDURIA	ITCG L. EINAUDI		Accompagnamento dell'I.P.A. "Mondelli" di Manduria.		vedi Parere positivo già espresso in precedenza.	SI AUTORIZZA
22	MASSAFRA	ITIS E. AMALDI		Aggregazione della sede di Massafra all'I.S.S. "Mondelli" della stessa città. Aggregazione della succursale di Statte all'I.T.I.S. "Majorana".		1) PARERE FAVOREVOLE all'aggregazione della sede centrale di Massafra all'I.I.S.S. di Massafra "Mondelli" 2) PARERE FAVOREVOLE all'aggregazione della S.A. di Statte all'ITIS "Majorana" di Martina Franca.	1) SI AUTORIZZA aggregazione della sede di Massafra e Statte all'I.I.S.S. "Mondelli" di Massafra, esclusa sede di Manduria
23	MASSAFRA	ITIS C. MONDELLI		Aggregazione dell'ITIS E. Amaldi di Massafra e dell'ITCG G.M. Storza di Palagiano; Aggregazione della sede dell'I.I.S. "Mondelli" di Manduria.		Istituzione di un istituto tecnico rivulente dall'aggregazione dell'I.I.S.S. "Mondelli" di Massafra (solo sede centrale) + I.I.S.S. "Amaldi" di Massafra (solo sede centrale) + I.I.S.S. "Storza" di Palagiano (solo sede centrale di Palagiano).	SI AUTORIZZA Istituto Tecnico rivulente da aggregazione intero "Amaldi" (sede di Massafra e Statte) di Massafra ad I.I.S.S. "Mondelli" di Massafra

## PROVINCIA DI TARANTO

NR.	COMUNE SEDE DELL'ISTITUTO	DENOMINAZIONE ISTITUTO	a.s. 2011/2012* (situazione attuale)	a.s. 2012/2013* (proposta intervento) inviate dalle scuole	NOTE ENTE PROVINCIA	PARERE U.S.R. PUGLIA	DECISIONE DELLA REGIONE
25	PALAGIANO	ITCG G.M. SFORZA		Aggregazione all'I.S. "Mondelli" di Massafra. Aggregazione della sede di Palagianello all'I.S.S. "Perrone" di Castellana.		PARERE POSITIVO per l'aggregazione della sede centrale all'I.S.S. "Mondelli" di Massafra e della S.A. di Palagianello all'I.S.S. "Perrone" di Castellana.	SI CONFERMA ATTUALE ASSETTO (vedi nota Provincia n.3652/P del 17/01/2012)
26	PALAGIANELLO	IP G.M. SFORZA		Aggregazione all'I.S. "M. Perrone" di Castellana.		vedi Parere positivo espresso in precedenza.	SI CONFERMA ATTUALE ASSETTO (vedi nota Provincia n.3652/P del 17/01/2012)
27	TARANTO	ITC PITAGORA		Fusione degli ITC Pitagora, Pertini e Bachelet		vedi Parere positivo espresso in precedenza.	SI AUTORIZZA
28	TARANTO	ITC BACHELET		Fusione degli ITC Pitagora, Pertini e Bachelet		vedi Parere positivo espresso in precedenza.	SI AUTORIZZA
29	TARANTO	ITC PERTINI		Fusione degli ITC Pitagora, Pertini e Bachelet		vedi Parere positivo espresso in precedenza.	SI AUTORIZZA

**PROVINCIA DI TARANTO**

NR.	COMUNE SEDE DELL'ISTITUTO	DENOMINAZIONE ISTITUTO	a.s. 2011/2012 * (situazione attuale)	a.s. 2012/2013 * (proposta intervento) inviate dalle scuole	NOTE ENTE PROVINCIA	PARERE U.S.R. PUGLIA	DECISIONE DELLA REGIONE
30	TARANTO	ITIS PACINOTTI		Accorpamento dell'ITG Fermi di Taranto		PARERE POSITIVO per l'aggregazione dell'ITIS "Pacinotti" di Taranto + Il.SS. "Perini - Fermi" di Taranto (solo sezione Geometri)	SI AUTORIZZA aggregazione dell'ITIS "Pacinotti" di Taranto + Il.SS. " Fermi" di Taranto (solo sezione Geometri)
31	TARANTO	LICEO ARTISTICO LISIPPO		Fusione con il Liceo Artistico Calò di Grottaglie		PARERE FAVOREVOLE all'aggregazione tra L.A. di Taranto (sede centrale + Casa Circondariale + S.A. di Manduria) e L.A. di Grottaglie (solo sede centrale)	SI AUTORIZZA
32	MARTINA F.	LICEO ARTISTICO LISIPPO		Accorpamento della sede di Martina del Liceo Lisippo all'IS Moliese della stessa Città.		PARERE FAVOREVOLE all'aggregazione del L.A. di Martina Franca, S.A. di Taranto, all'IS. "Moliese" di Martina Franca.	NON SI AUTORIZZA
33	GROTTAGLIE	LICEO ARTISTICO CALO'		Fusione con Liceo Artistico Lisippo di Taranto		vedi Parere positivo espresso in precedenza (Taranto L.A. "Lisippo")	SI AUTORIZZA
34	MASSAFRA	LICEO ARTISTICO CALO'		Accorpamento della sede del Liceo Artistico "Calò" di Grottaglie al Liceo De Ruggieri di Massafra.		PARERE FAVOREVOLE all'aggregazione della S.A. "Calò" di Grottaglie al L.S. "De Ruggieri" di Massafra.	SI AUTORIZZA (solo sede di Massafra)

## PROVINCIA DI TARANTO

NR.	COMUNE SEDE DELL'ISTITUTO	DENOMINAZIONE ISTITUTO	a.s. 2011/2012 * (situazione attuale)	a.s. 2012/2013 * (proposta intervento) inviate dalle scuole	NOTE ENTE PROVINCIA	PARERE U.S.R. PUGLIA	DECISIONE DELLA REGIONE
35	TARANTO	CPIA c/o IP Nibbi				<p><b>PARERE POSITIVO</b> a condizione che venga meglio specificata la sussistenza degli elementi necessari per la loro istituzione (n. utenti, individuazione della sede, assunzione degli oneri, ecc...)</p>	<b>SI AUTORIZZA</b>
36	MANDURIA	CPIA c/o I.T.C.G. "Einaudi" di Manduria				<p><b>PARERE POSITIVO</b> a condizione che venga meglio specificata la sussistenza degli elementi necessari per la loro istituzione (n. utenti, individuazione della sede, assunzione degli oneri, ecc...)</p>	<b>SI AUTORIZZA</b>
37	CASTELLANETA	CPIA c/o I.I.S. "Perrone" di Castellana				<p><b>PARERE POSITIVO</b> a condizione che venga meglio specificata la sussistenza degli elementi necessari per la loro istituzione (n. utenti, individuazione della sede, assunzione degli oneri, ecc...)</p>	<b>SI AUTORIZZA</b>

DELIBERAZIONE DELLA GIUNTA REGIONALE 25 gennaio 2012, n. 126

**Offerta formativa a.s. 2012-2013 - Percorsi triennali di istruzione e formazione professionale. Presa d'atto dell'Accordo tra Regione Puglia ed Ufficio Scolastico Regionale per la Puglia.**

L'Assessore al Diritto allo Studio e Formazione Professionale, sulla base dell'istruttoria espletata dall'Ufficio Sistema dell'Istruzione e confermata dal Dirigente del Servizio Scuola, Università e Ricerca, riferisce quanto segue:

**VISTI**

- la Legge costituzionale 18 ottobre 2001 n. 3 "Modifiche al titolo V della parte seconda della Costituzione", che riconosce alle Regioni una competenza concorrente e esclusiva nelle politiche educative e formative;
- il Decreto legislativo 15 aprile 2005 n. 76, recante la "Definizione delle norme generali sul diritto-dovere all'istruzione e alla formazione, a norma dell'articolo 2, comma 1, lettera c), della legge 28 marzo 2003, n. 53";
- il Decreto legislativo 15 aprile 2005 n. 77, recante la "Definizione delle norme generali relative all'alternanza scuola-lavoro, ai sensi dell'articolo 4 della legge 28 marzo 2003, n. 53";
- il Decreto legislativo 17 ottobre 2005, n. 226 recante "Norme generali e livelli essenziali delle prestazioni sul secondo ciclo del sistema educativo di istruzione e formazione ai sensi della legge 28 marzo 2003, n. 53";
- la Legge del 27 dicembre 2006 n. 296 articolo 1, comma 622, che prevede l'innalzamento a 10 anni dell'obbligo di istruzione, come modificata all'articolo 64, comma 4 bis, del decreto legge 25 giugno 2008, n. 112, convertito con modificazioni in legge 6 agosto 2008, n. 133;
- la Legge 2 aprile 2007 n. 40, che con particolare riferimento all'articolo 13, comma 1- quinquies, contempla l'adozione di Linee Guida, in Conferenza Unificata, per realizzare organici raccordi tra i percorsi degli istituti tecnici e professionali ed i percorsi di IeFP finalizzati al conseguimento di qualifiche e diplomi professionali, di competenza delle Regioni, compresi in apposito Repertorio nazionale;
- il Decreto del Ministro della Pubblica Istruzione 22 agosto 2007, n.139, relativo al regolamento recante norme in materia di adempimento dell'obbligo di istruzione, che prevede, tra l'altro, "l'equivalenza formativa di tutti i percorsi, nel rispetto dell'identità dell'offerta formativa e degli obiettivi che caratterizzano i curricula dei diversi ordini, tipi e indirizzi di studio";
- il Decreto del Ministro della Pubblica Istruzione 27 gennaio 2010 n.9, con il quale è stato adottato il modello di certificazione dei saperi e delle competenze acquisiti dagli studenti nell'assolvimento dell'obbligo di istruzione;
- il Decreto del Presidente della Repubblica 15 marzo 2010, n. 87, recante norme per il riordino degli istituti professionali a norma dell'articolo 64, comma 4, del decreto legge 25 giugno 2008, n.112, convertito con modificazioni, dalla legge 6 agosto 2008, n.133; che approvando il Regolamento sul riordino dell'istruzione professionale di Stato, prevede all'articolo 2, comma 3, che gli istituti professionali possono svolgere, in regime di sussidiarietà e nel rispetto delle competenze esclusive delle Regioni in materia, un ruolo complementare e integrativo rispetto al sistema di istruzione e formazione professionale ai fini del conseguimento di qualifiche e diplomi professionali di cui all'articolo 17, comma 1, lettere a) e b), del decreto legislativo n.226/2005, inclusi nel repertorio nazionale;
- il Decreto interministeriale 15 giugno 2010 di recepimento dell'Accordo del 29 aprile 2010 tra il Ministro dell'Istruzione, dell'Università e della Ricerca, il Ministro del Lavoro e delle Politiche sociali, le Regioni e le Province autonome di Trento e Bolzano riguardante il "Primo anno di attuazione 2010-11 dei percorsi di istruzione e formazione professionale ai sensi dell'art. 27 c. 2 del D. Lgvo n. 226/2005", con l'individuazione delle 21 figure professionali relative alle qualifiche di durata triennale e quadriennale e degli standard minimi delle competenze tecnico-professionali contenute negli allegati 1, 2, 3, 4 e 5 all'Accordo stesso;
- il Decreto interministeriale 18 gennaio 2011 di recepimento dell'Intesa del 16 dicembre 2010 tra il Ministro dell'Istruzione, dell'Università e della Ricerca, il Ministro del Lavoro e delle Politiche sociali, le Regioni e le Province autonome di Trento e Bolzano, i Comuni, le Province e le Comunità Montane riguardante l'adozione di

Linee guida per realizzare organici raccordi tra i percorsi degli istituti professionali e i percorsi di istruzione e formazione professionale, a norma dell'articolo 13, comma 1-quinques del decreto legge 31 gennaio 2007, n. 7 convertito dalla legge 2 aprile 2007, n. 40, unitamente all'Allegato "A" e alle Tabelle 1, 2 e 3 annessi all'Intesa medesima;

- il Decreto interministeriale 11 novembre 2011 di recepimento dell'Accordo del 27 luglio 2011, approvato in Conferenza Stato Regioni tra il Ministro dell'istruzione, dell'università e della ricerca, il Ministro del lavoro e delle politiche sociali, le Regioni e le Province Autonome di Trento e Bolzano, riguardante gli atti necessari per il passaggio a nuovo ordinamento dei percorsi di istruzione e formazione professionale di cui al decreto legislativo 17 ottobre 2005, n. 226;

#### **RICHIAMATE**

- la Deliberazione di Giunta Regionale del 4 agosto 2010 n. 1815 riguardante *l'Attuazione Percorsi triennali di istruzione e formazione professionale: Fase transitoria a.s. 2010-2011. Attuazione sistema surrogatorio. Presa d'atto del Decreto interministeriale (MIUR-MLPS) del 15 giugno 2010;*
- la Deliberazione di Giunta Regionale del 21 gennaio 2011 n. 32 concernente *l'Offerta formativa a.s. 2011-2012 Percorsi triennali di istruzione e formazione professionale. Presa d'atto dell'Accordo tra Regione Puglia ed Ufficio Scolastico Regionale;*
- la Deliberazione di Giunta Regionale del 2 novembre 2011 n. 2410 recante *"Linee di indirizzo regionali per il dimensionamento della rete scolastica e la programmazione dell'offerta formativa 2012-2013"*.

#### **CONSIDERATO che**

l'Accordo approvato in sede di Conferenza Stato-Regioni il 29 aprile 2010 ha definito, nella fase transitoria, l'avvio della messa a regime dei percorsi di istruzione e formazione professionale e che l'Intesa raggiunta in sede di Conferenza Unificata, in data 16 dicembre 2010, riguardante l'adozione di Linee Guida, ha definito le indicazioni e gli orientamenti per la realizzazione di organici raccordi tra i percorsi degli istituti professionali e i percorsi di istruzione e formazione professionale;

la Regione Puglia con DGR n. 32 del 21 gennaio 2011, nelle more di una disciplina legislativa regionale dell'intera materia dell'istruzione e formazione professionale ha già determinato l'offerta di percorsi professionalizzanti, in regime di sussidiarietà integrativa, da parte degli istituti professionali rispetto all'offerta delle istituzioni formative del sistema di Istruzione e Formazione Professionale di cui al Capo III del d.lgs. n. 226/2005, in applicazione dell'art.2, comma 3 del D.P.R. 15 marzo 2010, n.87;

gli istituti professionali statali della Regione Puglia hanno deliberato, nella loro autonomia di voler realizzare percorsi di qualifica triennale in regime sussidiario;

l'offerta completa di istruzione e formazione professionale, in un quadro organico unitario, verrà assicurata anche dagli Enti di formazione professionale accreditati, a garanzia di un ampliamento e una differenziazione dell'offerta formativa;

gli oneri previsti a carico della Regione dal Capo V, punto 4, della predetta intesa, non hanno riflessi immediati sul corrente esercizio finanziario del Bilancio regionale, ma agli stessi la Regione dovrà far fronte a partire dall'anno conclusivo dei primi percorsi triennali di istruzione e formazione professionale in regime sussidiario.

#### **TANTO PREMESSO SI RITIENE:**

- di confermare che, nell'ambito della propria programmazione dell'offerta formativa e nel rispetto dell'autonomia delle Istituzioni scolastiche, l'erogazione dei percorsi di istruzione e formazione da parte degli istituti professionali statali, si attui in regime di sussidiarietà integrativa, anche per il 2012-2013, al fine di consentire agli studenti iscritti ai percorsi quinquennali di conseguire, al termine del terzo anno, anche i titoli di qualifica professionale indicati nella Tabella 1 allegata all'Intesa del 16.12.2010;
- che gli Istituti Professionali realizzano i percorsi di qualifica triennale in regime di sussidiarietà, utilizzando le quote di autonomia e di flessibilità di cui all'articolo 5, comma 3, lettere a) e c) del D.P.R. n. 87/2010, sulla base dei criteri di cui al Capo II, punto 2.2. delle Linee Guida approvate in Conferenza Unificata del 16 dicembre 2010 e nei limiti delle risorse disponibili;
- che vanno promosse le misure di accompagnamento per favorire il dialogo tra i sistemi forma-

tivi e il collegamento tra i percorsi di IeFP e i percorsi di Istruzione Professionale, anche in relazione ai fabbisogni espressi dal mondo del lavoro e dal territorio, oltre che per prevenire e contrastare la dispersione scolastica;

**Si rileva**, infine, con riferimento al punto 4. della precitata Intesa che, in data 16 gennaio 2012 è stato stipulato un Accordo tra la Regione Puglia e USR Puglia, con il quale vengono disciplinati gli aspetti fondamentali della sussidiarietà per gli Istituti professionali così come indicati dall'Intesa che ha approvato le Linee guida.

**“Sezione copertura finanziaria ai sensi della L.R. n° 28/2001 e successive modificazioni ed integrazioni”**

La presente deliberazione non comporta implicazioni di natura finanziaria sia di entrata che di spesa e dalla stessa non deriva alcun onere a carico del bilancio regionale, trattandosi di atto di natura programmatica.

Sulla base delle risultanze istruttorie, l'Assessore relatore propone l'adozione del conseguente atto finale che rientra nelle competenze della Giunta Regionale, ai sensi della Legge n° 7/97, art. 4 comma 4, lettere d).

**LA GIUNTA REGIONALE**

Udita la relazione e la conseguente proposta dell'Assessore per il Diritto allo Studio e alla Formazione Professionale;

Viste le sottoscrizioni poste in calce al presente provvedimento del Servizio Scuola, Università e Ricerca, che ne attestano la conformità alla legislazione vigente;

A voti unanimi espressi nei modi di legge;

**DELIBERA**

Per le motivazioni espresse in narrativa e che qui si intendono integralmente riportate:

- di confermare che, nell'ambito della propria programmazione dell'offerta formativa e nel rispetto dell'autonomia delle Istituzioni scolastiche, l'erogazione dei percorsi di istruzione e forma-

zione da parte degli istituti professionali statali, si attui in regime di sussidiarietà integrativa, anche per il 2012-2013, al fine di consentire agli studenti iscritti ai percorsi quinquennali di conseguire, al termine del terzo anno, anche i titoli di qualifica professionale indicati nella Tabella 1 allegata all'Intesa del 16.12.2010;

- di prendere atto dell'Accordo stipulato con l'USR Puglia in data 16 gennaio 2012 (**all. 1** parte integrante e sostanziale del presente provvedimento), con cui vengono disciplinati gli aspetti fondamentali della sussidiarietà per gli Istituti professionali;
- di approvare l'elenco completo di tali istituti, con la indicazione, in corrispondenza di ciascuno di essi, delle figure professionali relative alle qualifiche dei percorsi triennali di cui all'Accordo 29.4.2010, che potranno essere rilasciate, al termine del terzo anno, agli studenti che ne abbiano fatto richiesta all'atto dell'iscrizione alla prima classe per l'a.s. 2012/2013, di cui all'All. A dell'Accordo;
- di stabilire che per la predisposizione dell'offerta sussidiaria integrativa, gli Istituti Professionali utilizzino le quote di autonomia e di flessibilità di cui all'articolo 5, comma 3, lettere a) e c) del D.P.R. n. 87/2010, sulla base dei criteri di cui al Capo II, punto 2.2. delle Linee Guida citate e nei limiti delle risorse disponibili, come disciplinate al punto 5. dell'Art. 1 dell'Accordo in allegato;
- di impegnarsi ad individuare le risorse necessarie a far fronte agli oneri di cui al Capo V, punto 4, dell'Intesa del 16 dicembre 2010 (commissioni di esami), nell'ambito dei prossimi esercizi finanziari;
- di notificare il presente provvedimento agli Enti ed Uffici interessati, a cura del Servizio Scuola, Università e Ricerca;
- di pubblicare il presente provvedimento sul Bollettino Ufficiale della Regione Puglia e di darne diffusione attraverso il sito istituzionale.

Il Segretario della Giunta  
Teresa Scaringi

Il Presidente della Giunta  
Dott. Nichi Vendola





**Regione Puglia**

**Assessorato per il diritto allo studio e  
la formazione professionale**



**Ufficio Scolastico Regionale per la  
Puglia**

**Accordo per la realizzazione nell'anno scolastico 2012/2013 di percorsi di Istruzione e Formazione Professionale di durata triennale, in regime di sussidiarietà, da parte degli Istituti Professionali statali della Regione Puglia, ai sensi dell'art.2, comma 3 del D.P.R. 15 marzo 2010, n.87**

**TRA**

**LA REGIONE PUGLIA  
ASSESSORATO PER IL DIRITTO ALLO STUDIO E LA FORMAZIONE  
PROFESSIONALE**

**E**

**L'UFFICIO SCOLASTICO REGIONALE PER LA PUGLIA  
DIREZIONE GENERALE**

VISTI gli articoli 117 e 118 della Costituzione;

VISTA la legge 15.3.1997, n.59;

VISTO il D.P.R. 8.3.1999, n.275, con il quale è stato approvato il regolamento recante norme in materia di autonomia delle istituzioni scolastiche;

VISTO il d.lgs. 31.3.1998, n.112 e, in particolare, l'art. 138;

VISTO il d.lgs. 15.4.2005, n.76 "Definizione delle norme generali sul diritto-dovere all'istruzione e alla formazione, ai sensi dell'art.2, comma 1, lettera c), della legge 28 marzo 2003, n.53";



VISTO il d.lgs. 17.10.2005, n.226, e successive modificazioni, recante “Norme generali e livelli essenziali delle prestazioni relativi al secondo ciclo del sistema educativo di istruzione e formazione, a norma dell’art.2 della legge 28 marzo 2003, n.53”, con particolare riferimento alla disciplina dei percorsi di istruzione e formazione professionale contenuta nel Capo III;

VISTA la legge 27.12.2006, n.296, art.1, comma 622, come modificato dall’art.64, comma 4 bis, del decreto legge 25.6.2008, n.112, convertito con modificazioni in legge 6.8.2008, n.133, che prevede l’innalzamento a 10 anni dell’obbligo di istruzione;

VISTO il decreto del Ministro della Pubblica Istruzione 22.8.2007, n.139 “Regolamento recante norme in materia di adempimento dell’obbligo di istruzione, ai sensi dell’art.1, comma 622, della legge 27.12.2006, n.296”, nonché il successivo decreto del Ministro dell’Istruzione, Università e Ricerca 27.1.2010, n.9, con il quale è stato adottato il modello di certificazione dei saperi e della competenze acquisite nell’assolvimento dell’obbligo di istruzione;

VISTO il decreto legge 31.1.2007, n.7, convertito, con modificazioni, dalla legge 2.4.2007, n.40, contenente, all’art.13, disposizioni urgenti in materia di istruzione tecnico-professionale e di valorizzazione dell’autonomia scolastica, con particolare riferimento al comma 1-quinquies, che prevede l’adozione di Linee-guida per realizzare organici raccordi tra i percorsi degli istituti tecnico-professionali e i percorsi di Istruzione e Formazione Professionale finalizzati al conseguimento di qualifiche e diplomi professionali di competenza delle regioni compresi in un apposito repertorio nazionale;

VISTA l’Intesa 20 marzo 2008 tra Ministero del Lavoro e della Previdenza sociale, Ministero della pubblica istruzione, Ministero dell’Università e della Ricerca, Regioni e Province Autonome di Trento e Bolzano, per la definizione degli standard minimi del nuovo sistema di accreditamento delle strutture formative per la qualità dei servizi;

VISTO il D.P.R. 20.3.2009, n.81, recante norme per la riorganizzazione della rete scolastica e il razionale ed efficace utilizzo delle risorse umane della scuola, ai sensi dell’art.64, comma 4, del decreto-legge 25.6.2008, n.112, convertito, con modificazioni, dalla legge 6.8.2008, n.133;

VISTO il D.P.R. 15.3.2010, n.87, recante norme per il riordino degli istituti professionali a norma dell’art.64, comma 4, del decreto legge 25.6.2008, n.112, convertito con modificazioni, dalla legge 6.8.2008, n.133, e, in particolare, l’art.2, comma 3, in base al quale gli istituti professionali possono svolgere, in regime di sussidiarietà e nel rispetto delle competenze esclusive delle Regioni in materia, un ruolo complementare e integrativo rispetto al sistema di istruzione e formazione professionale ai fini del conseguimento di qualifiche e diplomi professionali di cui all’art.17, comma 1, lettere a) e b), del d.lgs. n.226/2005, inclusi nel repertorio nazionale;

VISTA la direttiva del Ministro dell’Istruzione, Università e Ricerca 28.7.2010, n.65 contenente le linee guida per il passaggio al nuovo ordinamento degli istituti professionali a norma dell’art.8, comma 6, del D.P.R. 15.3.2010, n.87;

VISTO l’Accordo sottoscritto in data 29 aprile 2010 tra il Ministro dell’istruzione, università e ricerca, il Ministro del lavoro e delle politiche sociali, le Regioni e le Province Autonome di

Trento e Bolzano, per l'avvio della messa a regime dall'a.s. 2010/2011 dei percorsi di Istruzione e Formazione Professionale di cui al Capo III del d.lgs. n. 226/2005, nonché l'elenco delle 21 figure professionali relative alle qualifiche di durata triennale contenuto nell'Allegato 1 al medesimo Accordo;

VISTO il decreto interministeriale 15 giugno 2010, che recepisce l'Accordo del 29 aprile 2010;

VISTA la deliberazione della Giunta Regionale della Puglia n. 1815 del 4 agosto 2010, con la quale, nel prendere atto del menzionato decreto interministeriale 15 giugno 2010, viene disposta l'adozione del regime surrogatorio per l'a.s. 2010/2011 da parte degli istituti professionali, con possibilità da parte di questi ultimi di rilasciare, a chi ne abbia fatto richiesta all'atto dell'iscrizione, le qualifiche triennali di cui al previgente ordinamento dell'istruzione professionale statale;

VISTA l'Intesa del 16 dicembre 2010 in sede di Conferenza unificata riguardante l'adozione di linee guida per realizzare organici raccordi tra i percorsi degli istituti professionali e i percorsi di istruzione e formazione professionale, a norma dell'articolo 13, comma 1-quinques del decreto legge 31 gennaio 2007, n. 7 convertito dalla legge 2 aprile 2007, n. 40, unitamente all'Allegato "A" e alle Tabelle 1, 2 e 3 annessi all'Intesa medesima;

VISTO il decreto interministeriale 18 gennaio 2011, che recepisce l'Intesa del 16 dicembre 2010;

VISTA la deliberazione di Giunta Regionale n. 32 del 21 gennaio 2011 di presa d'atto dell'Accordo stipulato con l'USR Puglia che, a partire dalla programmazione dell'offerta formativa 2011-2012, definisce l'offerta di Istruzione e Formazione Professionale erogata dagli Istituti Professionali in regime di sussidiarietà integrativa di cui al capo III del Decreto legislativo n.226/2005, in un quadro organico e unitario con l'offerta di istruzione e formazione professionale regionale erogata dagli Enti di formazione accreditati per l'obbligo di istruzione, come parte del sistema educativo ed a garanzia di un ampliamento e una differenziazione dell'offerta formativa, con particolare riferimento all'attuazione dei percorsi triennali delle 21 qualifiche del repertorio nazionale e alle tabelle di corrispondenza con le qualifiche del previgente ordinamento;

VISTO l'Accordo del 27 luglio 2011, approvato in Conferenza Stato Regioni tra il Ministro dell'istruzione, dell'università e della ricerca, il Ministro del lavoro e delle politiche sociali, le Regioni e le Province Autonome di Trento e Bolzano, riguardante gli atti necessari per il passaggio a nuovo ordinamento dei percorsi di istruzione e formazione professionale di cui al decreto legislativo 17 ottobre 2005, n. 226;

VISTO il decreto interministeriale 11 novembre 2011, che recepisce l'Accordo del 27 luglio 2011;

VISTA la deliberazione di Giunta Regionale n. 2410 del 2 novembre 2011, con la quale sono state approvate le Linee di indirizzo regionali per il dimensionamento della rete scolastica e la programmazione dell'offerta formativa 2012-2013, con particolare riferimento al paragrafo inerente i percorsi di IeFP, secondo cui *"La Regione Puglia, in coerenza con le*

*intervenute modifiche ordinamentali al sistema di istruzione secondaria superiore, si riserva di dare attuazione alle determinazioni del nuovo ordinamento dei percorsi di istruzione e formazione professionale con apposita disciplina legislativa regionale, nell'esercizio della propria esclusiva competenza in materia. La messa a regime del nuovo sistema di istruzione e formazione professionale regionale, ai sensi dell'art.27, comma 2, del d.lgs. 226/05 e in attuazione del Titolo V della Costituzione, è finalizzata a sostenere e valorizzare la differenziazione e la pluralità dell'offerta formativa, i dispositivi di riconoscimento dei crediti formativi e di sostegno alla reversibilità delle scelte, il raccordo tra i diversi livelli di istruzione e formazione, la loro organicità e percorribilità."*

VISTA la lettera circolare dell'USR Puglia prot. AOODRPU n. 9946 del 6 dicembre 2011, con al quale è stato promosso il monitoraggio presso gli istituti professionali statali, al fine di acquisirne la disponibilità ad operare in regime di sussidiarietà per l'a.s. 2012/2013;

VISTA la C.M. 29 dicembre 2011, n.110, che ha fissato al 20 febbraio 2012 il termine per le iscrizioni alle prime classi delle scuole di ogni ordine e grado, ivi comprese quelle relative ai percorsi di istruzione e formazione professionale erogati in regime di sussidiarietà dalle istituzioni scolastiche;

RITENUTO che, nelle more di una legislazione regionale in materia, nel rispetto dei livelli essenziali delle prestazioni definiti dallo Stato e dell'autonomia delle istituzioni scolastiche, si rende necessario assicurare la continuità dell'offerta formativa, rinnovando l'offerta sussidiaria integrativa degli istituti professionali statali anche per l'a.s. 2012-2013;

TENUTO CONTO delle risultanze del monitoraggio effettuato in esito alla lettera circolare dell'USR Puglia prot. AOODRPU/9946 del 6 dicembre 2011;

## **SI CONVIENE QUANTO SEGUE:**

### **Art. 1 - Finalità dell'accordo**

1. Il presente Accordo è finalizzato a sostenere e garantire sul territorio l'offerta di percorsi a carattere professionalizzante di istruzione e formazione professionale, erogati in regime di sussidiarietà integrativa dagli istituti professionali che intendono aderirvi, con un ruolo integrativo rispetto all'offerta delle istituzioni formative del sistema di Istruzione e Formazione Professionale di cui al Capo III del d.lgs. n. 226/2005, in applicazione dell'art.2, comma 3 del D.P.R. 15 marzo 2010, n.87.

2. L'offerta sussidiaria degli istituti professionali consentirà agli studenti iscritti ai percorsi quinquennali degli istituti professionali di conseguire, al termine del terzo anno, in relazione all'indirizzo di studio frequentato, anche i titoli di qualifica professionale indicati nella Tabella 1 allegata all'Intesa del 16.12.2010, corrispondenti alle 21 qualifiche triennali di cui all'Allegato 1 all'Accordo del 29 aprile 2010, così come integrato dall'Allegato 1 all'Accordo approvato in sede di Conferenza Stato - Regioni - Province autonome il 27 luglio 2011, recepito con decreto interministeriale in data 11 novembre 2011.

Il conseguimento della qualifica triennale è valido quale assolvimento del diritto-dovere all'istruzione e alla formazione.

3. I Consigli di classe, nella loro autonomia e nell'ambito del Piano dell'Offerta Formativa, organizzano i curricoli, in modo da consentire, agli studenti interessati, la contemporanea prosecuzione dei percorsi quinquennali, nel rispetto delle norme contenute nel D.P.R. n. 122/2009 in materia di valutazione degli alunni.

4. A tal fine, gli istituti professionali coinvolti utilizzano le quote di autonomia e di flessibilità di cui all'art.5, comma 3, lettere a) e c) del D.P.R. n. 87/2010, sulla base dei seguenti criteri e nei limiti delle risorse disponibili:

- personalizzazione dei percorsi, in rapporto alle categorie degli studenti destinatari e a specifici fabbisogni formativi;
- caratterizzazione dell'offerta sul territorio, in rapporto alle esigenze formative del mondo del lavoro;
- determinazione qualitativa dell'organico in relazione ai profili formativi e professionali di riferimento, nel rispetto dei vincoli di finanza pubblica;
- riferimento all'ordinamento statale e raccordo con la specifica disciplina regionale del sistema di Istruzione e Formazione Professionale.

#### **Art. 2 - Istituti professionali destinatari dell'Accordo**

1. Il presente Accordo si applica a tutti gli istituti professionali statali della Regione Puglia che hanno deliberato, nella loro autonomia, di voler realizzare percorsi di qualifica triennale in regime sussidiario.

2. Nell'Allegato "A", parte integrante del presente Accordo, viene riportato l'elenco completo di tali istituti, con la indicazione delle qualifiche dei percorsi triennali che potranno essere rilasciate, agli studenti che ne abbiano fatto richiesta all'atto dell'iscrizione alla prima classe per l'a.s. 2012/2013.

#### **Art.3 - Esami finali e certificazione**

1. Gli esami conclusivi dei percorsi di cui al presente Accordo, per il conseguimento dei titoli di qualifica professionale, si svolgeranno sulla base della specifica disciplina dettata dalla Regione Puglia, nel rispetto dei livelli essenziali delle prestazioni di cui all'art.17 - con particolare riferimento al comma 2 - e all'art.20 del Capo III del d.lgs. n. 226/2005.

#### **Art.4 - Determinazione degli organici**

1. L'utilizzo delle dotazioni organiche degli istituti professionali, per la realizzazione dei percorsi di cui al presente Accordo, è consentito nei limiti di cui agli All. A/1 - A/2, Tabella 2 allegata all'Intesa 16.12.2010, nella quale viene riportata la corrispondenza tra gli ambiti formativi di Istruzione e Formazione Professionale e le classi di concorso di ordinamento degli Istituti Professionali.

2. La realizzazione dell'offerta sussidiaria dei percorsi di Istruzione e Formazione Professionale, da parte degli istituti professionali di cui all'allegato elenco, avviene nel limite del numero di classi e della dotazione organica complessiva del personale statale, definito

sulla base della normativa vigente e delle previsioni del Piano programmatico di cui all'art.64, comma 4 della legge n. 133/2008 e dei conseguenti regolamenti attuativi. In nessun caso la dotazione organica complessiva potrà essere incrementata in conseguenza dell'attivazione di tale offerta sussidiaria.

3. Le classi iniziali degli istituti professionali statali, di cui all'allegato elenco, si costituiscono con riferimento al numero complessivo degli alunni iscritti ai percorsi di istruzione professionale, comprensivi di quelli che intendono conseguire titoli di qualifica triennale di Istruzione e Formazione Professionale, sulla base dei criteri previsti dal D.P.R. 20.3.2009, n.81. In nessun caso la presenza dell'offerta di Istruzione e Formazione Professionale potrà comportare la costituzione di un numero di classi e di posti superiore rispetto a quello derivante dall'applicazione del criterio in precedenza descritto. L'organico dell'istituto è determinato sulla base del numero delle classi istituite e del relativo quadro orario del percorso di studio attivato, compreso quello dei percorsi di Istruzione e Formazione Professionale.

4. L'organico assegnato alle classi di Istruzione e Formazione Professionale non può essere maggiore di quello attribuito per ogni classe di Istruzione Professionale. Tali classi hanno una composizione qualitativa dell'organico docente e tecnico coerente con gli standard formativi dei percorsi di Istruzione e Formazione Professionale, utilizzando le modalità organizzative di cui all'art.5, comma 3, del D.P.R. n. 87/2010.

5. L'organico assegnato agli istituti professionali per le classi di Istruzione e Formazione Professionale non è separato; l'attribuzione del personale a tali classi è effettuata dal dirigente scolastico nell'ambito delle procedure ordinarie che riguardano la generalità delle classi della istituzione scolastica, nel rispetto dell'art.7, comma 2, lettera b), del d.lgs. n. 297/1994.

#### **Art.5 - Misure di accompagnamento per i raccordi tra i sistemi**

1. Le Parti si impegnano a promuovere congiuntamente, nei limiti delle risorse umane, strumentali e finanziarie disponibili, le misure di accompagnamento indicate nel Capo IV dell'Allegato "A" all'Intesa 16.12.2010.

#### **Art. 6 - Aspetti finanziari e contrattazione integrativa territoriale**

1. L'erogazione dell'offerta sussidiaria da parte degli istituti professionali statali non può comportare oneri aggiuntivi per lo Stato.

2. Le risorse previste dalla normativa vigente statale e dal CCNL di comparto per il Fondo di Istituto e per ogni altra attività del personale docente avente carattere strumentale o di supporto, necessaria all'erogazione del servizio scolastico ed eccedente le ore di insegnamento, sono attribuite agli istituti professionali anche per le classi ove si realizza l'offerta sussidiaria di Istruzione e Formazione Professionale, secondo gli stessi parametri delle classi ad ordinamento statale.

3. Gli oneri relativi al Presidente di commissione, ai membri esterni ed agli esperti degli esami di qualifica sono a carico della Regione Puglia.

4. In relazione all'offerta sussidiaria, la parte pubblica costituita presso l'USR Puglia, sentita la Regione Puglia, opera nel rispetto delle norme contrattuali previste dal Contratto Collettivo Nazionale di Lavoro del comparto "Scuola", in relazione ai soggetti ed agli ambiti della contrattazione decentrata, e senza nuovi o maggiori oneri a carico della finanza pubblica.

#### **Art. 7 - Monitoraggio e valutazione**

1. I percorsi di Istruzione e Formazione Professionale erogati dagli istituti professionali statali saranno oggetto di costante monitoraggio e valutazione da parte del Ministero dell'istruzione, università e ricerca, del Ministero del lavoro e politiche sociali e della Regione Puglia.

#### **Art. 8 - Norme finali**

1. Il presente Accordo ha validità per l'anno scolastico 2012-2013 e si ritiene tacitamente approvato di anno in anno, salva diversa indicazione delle Parti.

3. Per quanto non espressamente previsto dal presente Accordo, si fa riferimento al contenuto dell'Intesa nazionale 16 dicembre 2010, che qui si intende integralmente richiamata, unitamente all'Allegato "A" e alle Tabelle 1, 2 e 3 annessi all'Intesa medesima, nonché all'Accordo approvato in sede di Conferenza Stato - Regioni - Province autonome il 27 luglio 2011, recepito con decreto interministeriale in data 11 novembre 2011.

Letto, confermato e sottoscritto.

Bari, addì 16 gennaio 2012

**Per la Regione Puglia**

**L'Assessore al Diritto alla Studio e  
formazione professionale**  
*Prof.ssa Alba Sasso*

**Per l'Ufficio Scolastico Regionale per la  
Puglia**

**Il Direttore Generale**  
*Dr.ssa Lucrezia Stellacci*







Al. "A" - ELENCO DEGLI ISTITUTI DELLA REGIONE PUGLIA IN REGIME DI SUSSIDIARIETÀ INTEGRATIVA A.S.  
2012/2013

PR	COMUNE	DENOMINAZIONE ISTITUTO	OPERATORE	OPERATORE	OPERATORE	OPERATORE	OPERATORE	OPERATORE	OPERATORE	OPERATORE	OPERATORE	OPERATORE	OPERATORE	OPERATORE	OPERATORE	OPERATORE	
BT	SAN FERDINANDO DI P.	PROF. MICHELE DELLAQUILA	TRASF. AGRO.														
BT	TRANI	LL.S.S. (I.P.S.C.T. - IPSIA)	ABBIGLIAMENTO	SER. PROM. ACC.	GRAFICO	AMM.-SEGR.	SERVIZI DI VENDITA	SIST. SER. LOG.	CALZATURE								
FG	CERIGNOLA	Pavoncelli	ABBIGLIAMENTO	MECCANICO													
FG	FOGGIA	"A. PACINOTTI"	ABBIGLIAMENTO	ELETTRICO	ELETTRONICO	MECCANICO											
FG	FOGGIA	LEINAUDI	SER. PROM. ACC.	GRAFICO	RISTORAZIONE	AMM.-SEGR.	AGRICOLO										
FG	LUCERA	A. MARRONE	ABBIGLIAMENTO	AMM.-SEGR.	ELETTRONICO	IMPIANTI TERMOIDRAULICI	MECCANICO	REP. VEIC. MOT.	EDILE								
FG	LUCERA	I.P.S.S.A.R.	SER. PROM. ACC.	RISTORAZIONE													
FG	ORTA NOVA	I.P.S.S.C.T. "ADRIANO OLIVETTI"	SER. PROM. ACC.	AMM.-SEGR.	SERVIZI DI VENDITA												
FG	Rodi Garganico	Del Giudice	ELETTRICO	ELETTRONICO	ABBIGLIAMENTO												
FG	SAN GIOVANNI ROTONDO	IPSSAR "M. LECCÉ"	SER. PROM. ACC.	RISTORAZIONE	AMM.-SEGR.												
FG	SAN MARCO IN L.	PIETRO GIANNONE	ABBIGLIAMENTO	ELETTRICO	ELETTRONICO												
FG	SAN NICANDRO G.	FIORITTO	ABBIGLIAMENTO	ELETTRICO	ELETTRICO	IMPIANTI TERMOIDRAULICI											
FG	SAN SEVERO	AMINUZIANO	ABBIGLIAMENTO	GRAFICO		MECCANICO											
FG	TORREMAGGIORE	TOMMASO LECCISOTTI	AMM.-SEGR.														
FG	VIESTE	ENRICO MATTEI	SER. PROM. ACC.	RISTORAZIONE													
LE	CASARANO	F. BOTTAZZI CASARANO	ABBIGLIAMENTO	SER. PROM. ACC.	RISTORAZIONE	PRODURRE CHIMICHE	AMM.-SEGR.	ELETTRICO	ELETTRONICO	MECCANICO	IMPIANTI TERMOIDRAULICI	MECCANICO	CALZATURE	SERVIZI DI VENDITA			





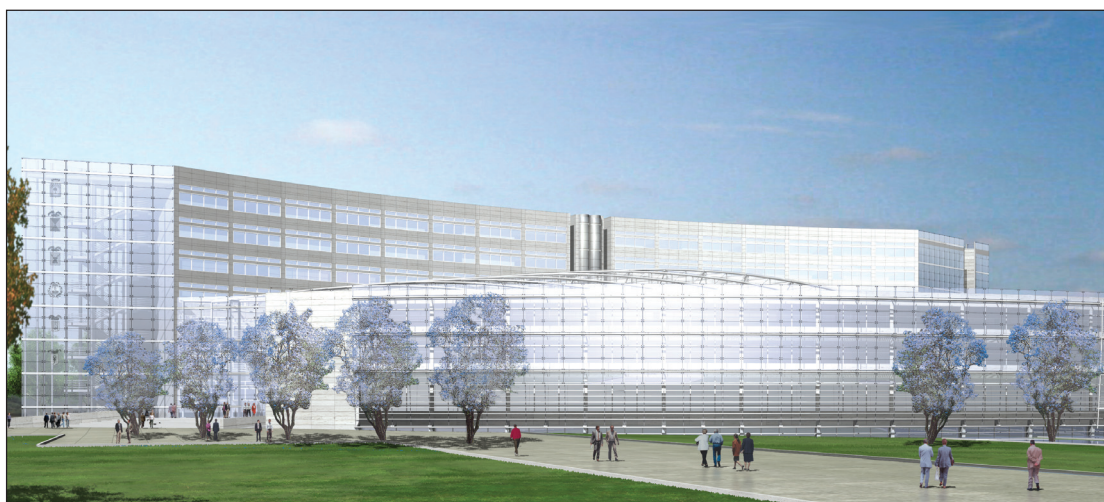

*Progetto nuova sede Consiglio Regionale*



**BOLLETTINO**  **UFFICIALE**  
**DELLA REGIONE PUGLIA**

*Direzione e Redazione:* Lungomare Nazario Sauro, 33 - 70121 Bari

Tel. 0805406317 - 6372 / fax 0805406379

*Abbonamenti:* 0805406376

*Sito internet:* <http://www.regione.puglia.it>

*e-mail:* [burp@regione.puglia.it](mailto:burp@regione.puglia.it)

*Direttore Responsabile*     **Dott. Antonio Dell'Era**