REPUBBLICA ITALIANA

BOLLETTINO UFFICIALE

DELLA REGIONE PUGLIA

Poste Italiane S.p.A. - Spedizione in Abbonamento Postale - 70% - DCB S1/PZ

Anno XLIII | BARI, 9 FEBBRAIO 2012 | N. **21**

Sede Presidenza Giunta Regionale

Deliberazioni del Consiglio e della Giunta
Atti regionali
Atti e comunicazioni degli Enti Locali

Appalti - Bandi
Concorsi
Avvisi

Il Bollettino Ufficiale della Regione Puglia si pubblica con frequenza infrasettimanale ed è diviso in due parti.

Nella parte I sono pubblicati:

a) sentenze ed ordinanze della Corte Costituzionale riguardanti leggi della Regione Puglia;
b) ricorsi e sentenze di Organi giurisdizionali che prevedono un coinvolgimento della Regione Puglia;
c) leggi e regolamenti regionali;
d) deliberazioni del Consiglio Regionale riguardanti la convalida degli eletti;
e) atti e circolari aventi rilevanza esterna;
f) comunicati ufficiali emanati dal Presidente della Regione e dal Presidente del Consiglio Regionale;
g) atti relativi all'elezione dell'Ufficio di Presidenza dell'Assemblea, della Giunta regionale, delle Commissioni permanenti e loro eventuali dimissioni;
h) deliberazioni, atti e provvedimenti generali attuativi delle direttive ed applicativi dei regolamenti della Comunità Europea;
i) disegni di legge ai sensi dell'art. 8 della L.R. n. 19/97;
j) lo Statuto regionale e le sue modificazioni;
k) richieste di referendum con relativi risultati;
l) piano di sviluppo regionale con aggiornamenti o modifiche.

Nella parte II sono pubblicati:

a) decreti ed ordinanze del Presidente della Giunta regionale;
b) deliberazioni della Giunta regionale;
c) determinazioni dirigenziali;
d) decreti ed ordinanze del Presidente della Giunta regionale in veste di Commissario delegato;
e) atti del Difensore Civico regionale come previsto da norme regionali o su disposizioni del Presidente o della Giunta;
f) atti degli Enti Locali;
g) deliberazioni del Consiglio Regionale;
h) statuti di enti locali;
i) concorsi;
j) avvisi di gara;
k) annunci legali;
l) avvisi;
m) rettifiche;
n) atti di organi non regionali, di altri enti o amministrazioni, aventi particolare rilievo e la cui pubblicazione non è prescritta.

INSERZIONI

Gli atti da pubblicare devono essere inviati almeno 3 giorni prima della scadenza del termine utile per la pubblicazione alla Direzione del Bollettino Ufficiale - Lungomare N. Sauro, 33 - 70121 Bari.

Il testo originale su carta da bollo da € 14,62 salvo esenzioni di legge, deve essere corredato da 1 copia in carta uso bollo, dall'attestazione del versamento della tassa di pubblicazione prevista e da 1 copia in formato elettronico firmata con procedura digitale.

Gli avvisi da pubblicare ai sensi della L.R. n. 11/2001 sono gratuiti.

L'importo della tassa di pubblicazione è di € 185,93 comprensivo di IVA, per ogni inserzione il cui contenuto non sia superiore, nel testo, a quattro cartelle dattiloscritte pari a 100 righe per 60 battute (o frazione) e di € 13,63 comprensivo di IVA, per ogni ulteriore cartella dattiloscritta di 25 righi per 50 battute (o frazione).

Il versamento deve essere effettuato sul c/c/p n. **60225323** intestato a **Regione Puglia - Tasse, Tributi e Proventi regionali - Codice 3119.**

Non si darà corso alla pubblicazione senza la predetta documentazione.

ABBONAMENTI

L'abbonamento, esclusivamente annuo, è di € 134,28 da versare su c/c/p n. **60225323** intestato a **Regione Puglia - Tasse, Tributi e Proventi regionali - Codice 3119.**

I versamenti effettuati entro il 15° giorno di ogni mese avranno validità dal 1° giorno del mese successivo, mentre i versamenti effettuati dopo il 15° giorno e comunque entro il 3° giorno di ogni mese avranno validità dal 15° giorno del mese successivo.

Costo singola copia € 1,34.

Il Bollettino Ufficiale è in vendita presso:

Libreria Piazzo - Piazza Vittoria, 4 - Brindisi;

Libreria Patierno Antonio - Via Dante, 21 - Foggia;

Libreria Casa del Libro - Mandese R. - Viale Liguria, 80 - Taranto.

SOMMARIO

"Avviso per i redattori e per gli Enti:

Il Bollettino Ufficiale della Regione Puglia si attiene alle regole della Legge 150/2000 per la semplificazione del linguaggio e per la facilitazione dell'accesso dei cittadini alla comprensione degli atti della Pubblica Amministrazione. Tutti i redattori e gli Enti inserzionisti sono tenuti ad evitare sigle, acronimi, abbreviazioni, almeno nei titoli di testa dei provvedimenti".

PARTE SECONDA

Deliberazioni del Consiglio e della Giunta

DELIBERAZIONE DELLA GIUNTA REGIONALE 31 gennaio 2012, n. 127
Art. 18 comma 2 del D.P.G.R. 22 febbraio 2008, n. 161 - Conferimento incarico di direzione del Servizio Energia, Reti e Infrastrutture materiali per lo sviluppo.
Pag. 3652

DELIBERAZIONE DELLA GIUNTA REGIONALE 31 gennaio 2012, n. 128
Art. 18, comma 6 D.P.G.R. 22 febbraio 2008, n. 161 - Proroga contratto di lavoro subordinato a tempo determinato alla dott.ssa Marta Basile e contestuale proroga dell'affidamento dell'incarico di direzione del Servizio Finanze.
Pag. 3659

DELIBERAZIONE DELLA GIUNTA REGIONALE 31 gennaio 2012, n. 181
Art. 18 comma 2 del D.P.G.R. 22 febbraio 2008, n. 161 - Conferimento incarico di direzione ad interim del Servizio Alimentazione.
Pag. 3660

Atti regionali

DECRETO DEL PRESIDENTE DELLA GIUNTA REGIONALE 30 gennaio 2012, n. 51
Rettifica del Decreto del Presidente della Regione n. 1127 del 29 dicembre 2011 avente ad oggetto: "Commissario straordinario del Consorzio di bonifica di Ugento Li Foggi - Proroga, ai sensi del comma 8 dell'art. 1 della legge regionale n. 12 del 21 giugno 2011, dell'incarico conferito con deliberazione della Giunta regionale n. 1483 del 4 luglio 2011 e con decreti presidenziali n. 701 del 4 luglio 2011 e n. 1109 del 20 dicembre 2011".
Pag. 3662

DECRETO DELL'ASSESSORE ALLA QUALITA' DELL'AMBIENTE 1 febbraio 2012, n. 1
L.R. n. 11/2001 e ss.mm.ii. - Nomina esperti in Aspetti giuridico legali, Chimica ed Urbanistica in seno al Comitato Regionale per la V.I.A. - Triennio 2009-2012.
Pag. 3663

DETERMINAZIONE DEL DIRETTORE AREA ORGANIZZAZIONE E RIFORMA DELL'AMMINISTRAZIONE 1 febbraio 2012, n. 2
Conferimento dell'incarico di dirigente dell'Ufficio Produzioni Arboree ed Erbacee, incardinato presso il Servizio Agricoltura dell'Area Politiche per lo sviluppo rurale.
Pag. 3665

DETERMINAZIONE DEL DIRETTORE AREA ORGANIZZAZIONE E RIFORMA DELL'AMMINISTRAZIONE 1 febbraio 2012, n. 3
Conferimento dell'incarico di direzione ad interim dell'Ufficio Provinciale Alimentazione di Foggia, incardinato presso il Servizio Alimentazione dell'Area Politiche per lo sviluppo rurale.
Pag. 3666

DETERMINAZIONE DEL DIRIGENTE SERVIZIO ACCREDITAMENTO E PROGRAMMAZIONE SANITARIA 18 gennaio 2012, n. 4
San Giovanni S.r.l. - Verifica di compatibilità ex art. 7 L.R. 28 maggio 2004 n. 8 e s.m.i. per la realizzazione di un Gruppo Appartamento per utenti psichiatrici, composto da due moduli con dotazione complessiva di n. 6 posti letto, sito nel Comune di Casarano (LE). Parere favorevole.
Pag. 3667

DETERMINAZIONE DEL DIRIGENTE SERVIZIO ACCREDITAMENTO E PROGRAMMAZIONE SANITARIA 18 gennaio 2012, n. 5
Comunità Emmanuel Onlus - Rilascio di autorizzazione all'esercizio, ai sensi dell'art. 8, comma 3 della L.R. n. 8 del 28/05/2004 s.m.i., per l'attività di accoglienza in regime semiresidenziale di persone con problemi di tossicodipendenze presso il Centro di acolto di Via Papino 1, Taranto.
Pag. 3670

DETERMINAZIONE DEL DIRIGENTE SERVIZIO ACCREDITAMENTO E PROGRAMMAZIONE SANITARIA 1 febbraio 2012, n. 20
Art. 24, comma 5-bis della L.R. 28 maggio 2004, n. 8 e s.m.i. - "Laboratorio Analisi Dott. Carlo Felice Cimadomo srl", Corso Garibaldi n. 102, Corato (Ba). Mantenimento dell'accreditamento a seguito di trasformazione da Ditta individuale in Società a responsabilità limitata.
Pag. 3673

DETERMINAZIONE DEL DIRIGENTE SERVIZIO ACCREDITAMENTO E PROGRAMMAZIONE SANITARIA 1 febbraio 2012, n. 21
Società Cooperativa Sociale "Spazi Nuovi" di Bari - Accreditamento istituzionale ai sensi dell'art. 12, comma 5, L.R. n. 4 del 25 febbraio 2010 della struttura denominata "Gruppo Appartamento Spazi Nuovi", sita in Via Garruba 25, Bari.
Pag. 3675

DETERMINAZIONE DEL DIRIGENTE SERVIZIO ACCREDITAMENTO E PROGRAMMAZIONE SANITARIA 1 febbraio 2012, n. 22
Società Cooperativa Sociale "Spazi Nuovi" di Bari - Accreditamento istituzionale ai sensi dell'art. 12, comma 5, L.R. n. 4 del 25 febbraio 2010 della struttura denominata "Gruppo Appartamento Spazi Nuovi", sita in Via Sagarriga Visconti 73, Bari.
Pag. 3678

DETERMINAZIONE DEL DIRIGENTE SERVIZIO ACCREDITAMENTO E PROGRAMMAZIONE SANITARIA 1 febbraio 2012, n. 23
Società Cooperativa Sociale "Spazi Nuovi" di Bari - Accreditamento istituzionale ai sensi dell'art. 12, comma 5, L.R. n. 4 del 25 febbraio 2010 della struttura denominata "Gruppo Appartamento Spazi Nuovi", sita in Via Lattanzio 84, Bari.
Pag. 3680

DETERMINAZIONE DEL DIRIGENTE SERVIZIO ACCREDITAMENTO E PROGRAMMAZIONE SANITARIA 1 febbraio 2012, n. 24
Società Cooperativa Sociale "Spazi Nuovi" di Bari - Accreditamento istituzionale ai sensi dell'art. 12, comma 5, L.R. n. 4 del 25 febbraio 2010 della struttura denominata "Gruppo Appartamento Spazi Nuovi", sita in Via Garruba 117, Bari.
Pag. 3682

DETERMINAZIONE DEL DIRIGENTE SERVIZIO ASSETTO DEL TERRITORIO 9 novembre 2011, n. 693
P.O. FESR 2007-2013 - Asse VII - Linea di Intervento 7.2 - Azione 7.2.1 - Avviso pubblico D.G.R. n. 743 del 19.04.2011 ss.mm.ii. per l'attuazione dell'Azione 7.2.1 "Piani integrati di sviluppo territoriale". Ammissione a finanziamento e impegno di spesa in favore del Raggruppamento di Comuni - capofila Comune di Bovino.
Pag. 3685

DETERMINAZIONE DEL DIRIGENTE SERVIZIO ASSETTO DEL TERRITORIO 9 novembre 2011, n. 694
P.O. FESR 2007-2013 - Asse VII - Linea di Intervento 7.2 - Azione 7.2.1 - Avviso pubblico D.G.R. n. 743 del 19.04.2011 e s.m.i. per l'attuazione dell'Azione 7.2.1 "Piani integrati di sviluppo territoriale". Ammissione a finanziamento e impegno di spesa in favore del Raggruppamento di Comuni - capofila Comune di Turi.
Pag. 3689

DETERMINAZIONE DEL DIRIGENTE SERVIZIO ASSETTO DEL TERRITORIO 9 novembre 2011, n. 695
P.O. FESR 2007-2013 - Asse VII - Linea di Intervento 7.2 - Azione 7.2.1 - Avviso pubblico D.G.R. n. 743 del 19.04.2011 e s.m.i. per l'attuazione dell'Azione 7.2.1 "Piani integrati di sviluppo territoriale". Ammissione a finanziamento e impegno di spesa in favore del Raggruppamento di Comuni - capofila Comune di Sannicola.
Pag. 3694

DETERMINAZIONE DEL DIRIGENTE SERVIZIO ASSETTO DEL TERRITORIO 9 novembre 2011, n. 696
P.O. FESR 2007-2013 - Asse VII - Linea di Intervento 7.2 - Azione 7.2.1 - Avviso pubblico Avviso pubblico D.G.R. n. 743 del 19.04.2011 e s.m.i. per l'attuazione dell'Azione 7.2.1 "Piani integrati di sviluppo territoriale". Ammissione a finanziamento e impegno di spesa in favore dell'Unione dei Comuni "Terra di Leuca"
Pag. 3698

DETERMINAZIONE DEL DIRIGENTE SERVIZIO ASSETTO DEL TERRITORIO 16 novembre 2011, n. 718
P.O. FESR 2007-2013 - Asse VII - Linea di Intervento 7.2 - Azione 7.2.1 - Avviso pubblico D.G.R. n. 743 del 19.04.2011 s.m.i. per l'attuazione dell'Azione 7.2.1 "Piani integrati di sviluppo territoriale". Ammissione a finanziamento e impegno di spesa in favore del Raggruppamento di Comuni - capofila Comune di Accadia.
Pag. 3703

DETERMINAZIONE DEL DIRIGENTE SERVIZIO ASSETTO DEL TERRITORIO 16 novembre 2011, n. 719
P.O. FESR 2007-2013 - Asse VII - Linea di Intervento 7.2 - Azione 7.2.1 - Avviso pubblico D.G.R. n. 743 del 19.04.2011 e s.m.i. per l'attuazione dell'Azione 7.2.1 "Piani integrati di sviluppo territoriale". Ammissione a finanziamento e impegno di spesa in favore del Raggruppamento di Comuni - capofila Comune di San Pietro in Lama.
Pag. 3707

DETERMINAZIONE DEL DIRIGENTE SERVIZIO ASSETTO DEL TERRITORIO 16 novembre 2011, n. 720
P.O. FESR 2007-2013 - Asse VII - Linea di Intervento 7.2 - Azione 7.2.1 - Avviso pubblico D.G.R. n. 743 del 19.04.2011 e s.m.i. per l'attuazione dell'Azione 7.2.1 "Piani integrati di sviluppo territoriale". Ammissione a finanziamento e impegno di spesa in favore dei Comuni dell'Unione "Entroterra Idruntino".
Pag. 3711

DETERMINAZIONE DEL DIRIGENTE SERVIZIO ASSETTO DEL TERRITORIO 21 novembre 2011, n. 753
P.O. FESR 2007-2013 - Asse VII - Linea di Intervento 7.2 - Azione 7.2.1 - Avviso pubblico D.G.R. n. 743 del 19.04.2011 e s.m.i. per l'attuazione dell'Azione 7.2.1 "Piani integrati di sviluppo territoriale". Ammissione a finanziamento e impegno di spesa in favore del Raggruppamento di Comuni - capofila Comune di Apricena.
Pag. 3715

DETERMINAZIONE DEL DIRIGENTE SERVIZIO CACCIA E PESCA 21 dicembre 2011, n. 201
Regolamento (Ce) n. 1198/2006 Fondo Europeo per la Pesca (FEP) 2007-2013 - Delibera G.R. n. 1149/09, Misura 3.5 "progetti Pilota". Scorrimento della graduatoria approvata con D.D.S. 133/2011, pubblicata sul Burp n. 164/2011. Integrazione impegno di spesa.
Pag. 3719

DETERMINAZIONE DEL DIRIGENTE SERVIZIO COMPETITIVITA' 31 gennaio 2012, n. 124
PO FESR 2007 - 2013. Asse I - Linee di Intervento: 1.1 - Azione 1.1.1 e Asse VI. Linea di intervento 6.1 - Azione 6.1.1 - Determinazione n. 590/08 - Avviso per l'erogazione di "Aiuti ai programmi di investimento promossi da Grandi Imprese da concedere attraverso Contratti di Programma Regionali" - Sospensione dei termini di presentazione istanze di accesso ai sensi dell'AD n.1511 del 13/09/2011 (BURP n. 151 del 29/09/2011).
Pag. 3728

DETERMINAZIONE DEL DIRIGENTE SERVIZIO COMPETITIVITA' 31 gennaio 2012, n. 125
PO 2007 - 2013. Asse I - Linee di Intervento: 1.1 - Azione 1.1.2 e 1.4 - Azione 1.4.1 - Asse II Linea di intervento 2.4 - Azione 2.4.2 - Asse VI. Linea di intervento 6.1 - Azione 6.1.2 - Determinazione n. 589/08 - Avviso per l'erogazione di "Aiuti alle Medie Imprese e ai Consorzi di PMI per Programmi Integrati di Agevolazione" - Sospensione dei termini di presentazione istanze di accesso ai sensi dell'AD n.1510 del 13/09/2011 (BURP n. 147 del 22/09/2011).
Pag. 3731

DETERMINAZIONE DEL DIRIGENTE SERVIZIO COMPETITIVITA' 31 gennaio 2012, n. 126
PO 2007 - 2013. - Asse VI. Linea di intervento 6.1 - Azione 6.1.4 - Determinazione n. 192 del 10/04/09 - Avviso per l'erogazione di "Aiuti ai programmi di investimento promossi da Micro e Piccole Imprese" - Sospensione dei termini di presentazione istanze di accesso ai sensi dell'AD n. 1509 del 13/09/2011 (BURP n. 147 del 22/09/2011).
Pag. 3734

DETERMINAZIONE DEL DIRIGENTE SERVIZIO ECOLOGIA 11 gennaio 2012, n. 1
L.R. N. 11/2001 e ss.mm.ii. e D. Lgs. n. 152/2006 e ss.mm.ii. - P.O. FESR 2007-2013 ASSE VII - Linea di intervento 7.1 - Programma stralcio Area Vasta "Metropoli Terra di Bari" - Lavori di riqualificazione del fronte mare del litorale di Fesca - S. Girolamo - Proponente:Amministrazione Comunale di Bari - Assessorato Lavori Pubblici - Ripartizione Edilizia Pubblica e LL.PP.
Pag. 3738

DETERMINAZIONE DEL DIRIGENTE SERVIZIO ECOLOGIA 13 gennaio 2012, n. 3
L.R. N. 11/2001 - Procedura di Valutazione di Impatto Ambientale e di Valutazione di Incidenza - Elettrodotto 150 Kv Accadia - Foggia - Proponente: Terna S.p.a.
Pag. 3762

DETERMINAZIONE DEL DIRIGENTE SERVIZIO ECOLOGIA 13 gennaio 2012, n. 4
L.R. n. 11/2001 e ss.mm.ii. - Procedura di Valutazione di Impatto Ambientale - Proroga parere di compatibilità ambientale - Ampliamento cava di tufo calcarenitico, in loc. Palombara, in agro di Taranto/B - Proponente: C. & C. Cave S.r.l.
Pag. 3767

DETERMINAZIONE DEL DIRIGENTE SERVIZIO ECOLOGIA 13 gennaio 2012, n. 5
L.R. N. 11/2001 e ss.mm.ii., D.Lgs. n. 15272006 e s.m.i. - Procedura di Valutazione di Impatto Ambientale - Impianto di stoccaggio ed incenerimento di rifiuti pericolosi e non pericolosi all'interno dell'impianto industriale esistente, sito in Taranto alla loc. Santa Chiara - Proponente: Ecodi S.r.l.
Pag. 3770

DETERMINAZIONE DEL DIRIGENTE SERVIZIO ECOLOGIA 13 gennaio 2012, n. 6
Rettifica Determinazione Dirigenziale n. 247 del 29.04.2008 avente ad oggetto la procedura di verifica di assoggettabilità a VIA dell'impianto di produzione di energia da fonte eolica da realizzare nel Comune di Stornara (Fg) in località "Gianlorenzo" e "La Contessa". Proponente: Edison Energie Speciali S.p.a., con sede legale in Foro Buonaparte, 31 - Milano.
Pag. 3776

DETERMINAZIONE DEL DIRIGENTE SERVIZIO ECOLOGIA 13 gennaio 2012, n. 7
D.Lgs. 152/2006 e ss.mm.ii. - Procedura di verifica di assoggettabilità a Valutazione Ambientale Strategica del Piano Comunale dei Tratturi (PTC) - Autorità procedente: Comune di Orta Nova (FG).
Pag. 3778

DETERMINAZIONE DEL DIRIGENTE SERVIZIO ECOLOGIA 13 gennaio 2012, n. 8
D.Lgs. 152/2006 e ss.mm.ii. - Procedura di verifica di assoggettabilità a Valutazione Ambientale Strategica - Adeguamento del PRGC al PUTT/P - Autorità Procedente: Comune di Molfetta.
Pag. 3787

DETERMINAZIONE DEL DIRIGENTE SERVIZIO FORMAZIONE PROFESSIONALE 2 febbraio 2012, n. 86
P.O. PUGLIA 2007-2013, Fondo Sociale Europeo, Asse I Adattabilità - Decreti Direttoriali del M.L.P.S.: Avviso Pubblico APPR-PROF/2011 - Determinazione Dirigenziale n. 2014 del 25/11/2011: Assegnazione voucher e azioni formative (n. 1). Rettifica errori materiali e approvazione delle graduatorie.
Pag. 3795

DETERMINAZIONE DEL DIRIGENTE SERVIZIO PERSONALE E ORGANIZZAZIONE 26 gennaio 2012, n. 62
Indizione avvisi di selezione pubblica per titoli e colloquio per l'assunzione di complessive n. 42
unità di personale con contratto di lavoro subordinato a tempo determinato, di cui n. 40 di cat. D- posizione economica D1 e n. 2 di cat. C - posizione economica C1, da impiegare presso le strutture delle diverse Aree di coordinamento e relativo impegno di spesa.
Pag. 3839

DETERMINAZIONE DEL DIRIGENTE SERVIZIO POLITICHE DI BENESSERE SOCIALE E PARI OPPORTUNITA' 30 gennaio 2012, n. 94
Atto dirigenziale n. 172 del 10.03.2011 "Avviso Pubblico "Azioni di sistema a favore dell'associazionismo familiare - anno 2009". Linea di Intervento II - Consumo critico e solidale - Approvazione Graduatoria" - Rettifica errore materiale.
Pag. 4028

DETERMINAZIONE DEL DIRIGENTE SERVIZIO POLITICHE DI BENESSERE SOCIALE E PARI OPPORTUNITA' 30 gennaio 2012, n. 103
L.R. 28.11.1983, n.20, art.9 - Istituzioni Pubbliche di Assistenza e Beneficienza "Don Lorenzo Milani da Barbiana" con sede in Trani - Recupero contributo regionale anno 1985.
Pag. 4030

DETERMINAZIONE DEL DIRIGENTE SERVIZIO POLITICHE DI BENESSERE SOCIALE E PARI OPPORTUNITA' 30 gennaio 2012, n. 104
L.R. 28.11.1983, n. 20 - Istituzioni Pubbliche di Assistenza e Beneficienza "Don Lorenzo Milani da Barbiana" con sede in Trani - Recupero contributo regionale anno 1993.
Pag. 4033

DETERMINAZIONE DEL DIRIGENTE SERVIZIO POLITICHE DI BENESSERE SOCIALE E PARI OPPORTUNITA' 30 gennaio 2012, n. 105
L.R. 28.11.1983, n. 20, art. 9 - Istituzioni Pubbliche di Assistenza e Beneficienza "Don Lorenzo Milani da Barbiana" con sede in Trani - Recupero contributo regionale anno 1996.
Pag. 4035

DETERMINAZIONE DEL DIRIGENTE SERVIZIO POLITICHE DI BENESSERE SOCIALE E PARI OPPORTUNITA' 30 gennaio 2012, n. 127
Legge regionale 30 settembre 2004. n. 15 e s.m. e i. Azienda Pubblica di Servizi alla Persona "Dr. Vincenzo Zaccagnino" con sede in San Nicandro Garganico (Fg). Ricostituzione del consiglio di amministrazione. Rettifica e integrazione Atto Dirigenziale n. 1135 del 28/11/2011.
Pag. 4038

DETERMINAZIONE DEL DIRIGENTE SERVIZIO POLITICHE PER IL LAVORO 16 gennaio 2012, n. 16
POR PUGLIA - F.S.E. 2007/2013 - Ob. 1 Convergenza - approvato con Decisione C(2007)5767 del 21/11/2007 (2007IT051PO005) Asse II - Occupabilità: Avviso pubblico n. 10/2009 - 16^ GRADUATORIA.
Pag. 4041

DETERMINAZIONE DEL DIRIGENTE SERVIZIO POLITICHE PER IL LAVORO 16 gennaio 2012, n. 17
POR PUGLIA - F.S.E. 2007/2013 - Ob. 1 Convergenza - approvato con Decisione C(2007)5767 del 21/11/2007 (2007IT051PO005) Asse II - Occupabilità: Avviso pubblico n. 7/2009 - 11ª GRADUATORIA - Linea 2.
Pag. 4046

DETERMINAZIONE DEL DIRIGENTE SERVIZIO PROGRAMMAZIONE SOCIALE E INTEGRAZIONE SOCIOSANITARIA 23 gennaio 2012, n. 9
"PO FESR 2007-2013. Asse III. Linea 3.2, azione 3.2.1. Del. G.R. n. 791 del 26/04/2011. Avviso Pubblico per la realizzazione di infrastrutture sociali e sociosanitarie in Puglia approvato con A.D. n. 190/2011 (BURP n. 94/2011). Approvazione IV elenco progetti con esito della valutazione di ammissibilità."
Pag. 4051

DETERMINAZIONE DEL DIRIGENTE SERVIZIO PROGRAMMAZIONE SOCIALE E INTEGRAZIONE SOCIOSANITARIA 26 gennaio 2012, n. 14
Del. G.R. n. 2677 del 28 novembre 2011 e A.D. n. 387 del 30.11.2011 "Approvazione criteri di ammissibilità e linee guida per la rendicontazione". Proroga termini per approvazione piano di attività.
Pag. 4058

DETERMINAZIONE DEL DIRIGENTE SERVIZIO RICERCA E COMPETITIVITA' 20 maggio 2011, n. 817
P.O. FESR 2007 - 2013 - Asse I - Linea di Intervento 1.4 - Azione 1.4.1 - Determinazione n. 695 del 09/07/2010 e Determinazione n. 908 del 14/09/2010 - Bando per l'erogazione "Aiuti alla diffusione delle tecnologie dell'informazione e comunicazione nelle reti di PMI" - Modifiche al "Bando" e alle "Linee Guida Operative" - Approvazione "Criteri di ammissibilità dei costi e modalità di rendicontazione" e modulistica allegata.
Pag. 4060

DETERMINAZIONE DEL DIRIGENTE SERVIZIO RICERCA INDUSTRIALE ED INNOVAZIONE 24 gennaio 2012, n. 1
P.O. FESR 2007-2013 - Asse I - Linea di Intervento 1.4 - Azione 1.4.1 - Determinazione n. 695 del 09/07/2010 e Determinazione n. 908 del 14/09/2010 - Bando per l'erogazione "Aiuti alla diffusione delle tecnologie dell'informazione e comunicazione nelle reti di PMI" - proroga dei termini di rendicontazione e riconoscimento delle spese e relativa modifica del Bando e dei Criteri di ammissibilità dei costi e modalità di rendicontazione.
Pag. 4147

DETERMINAZIONE DEL DIRIGENTE SERVIZIO RISCHIO INDUSTRIALE 16 gennaio 2012, n. 2
S.I.A. FG/4 srl - Abbancamento con R.S.U. dei volumi residui dei lotti I, II, III della zona a sud, lato autostrada della discarica consortile del bacino FG/4, ubicata a Cerignola in c.da FORCONE DI CAFIERO. Integrazioni alla DD n. 474/2008 del Settore Ecologia, DD n. 449 /2009 e DD n. 211/2010 del Servizio Ecologia-Fascicolo 31 MOD1. Aggiornamento dell'AIA per modifica sostanziale.
Pag. 4150

DETERMINAZIONE DEL DIRIGENTE SERVIZIO RISCHIO INDUSTRIALE 17 gennaio 2012, n. 3
Consorzio SISRI (ora Consorzio ASI) di Brindisi - Impianto di termodistruzione di rifiuti - codice IPPC 5.1 D.lgs. 59/05 - Fascicolo 63. Archiviazione procedimento.
Pag. 4161

DETERMINAZIONE DEL DIRIGENTE DELL'UFFICIO ESPROPRI/CONTENZIOSO 20 dicembre 2011, n. 1025
D.Lgs. n. 327 del 08.06.2001 e s.m. - L.R. n. 3/05 e s.m. - Autorizzazione unica alla costruzione ed all'esercizio di un impianto di produzione di energia elettrica da fonte eolica della potenza elettrica di 72 MW da realizzarsi in agro dei Comuni di Gravina - Poggiorsini (BA);
Di una sottostazione elettrica AT 150 KV sita nel Comune di Gravina in Puglia località "Stazione Pellicciari" (BA) collegata in entra-esci sulla linea AT 150 KV "Gravina - Tricarico" di proprietà ENEL Distribuazione s.p.a., a cura della Società "Nuova Energia s.r.l. " - Pronuncia Costituzione coattiva anticipata e determinazione delle relative indennità.
Pag. 4164

DETERMINAZIONE DEL DIRIGENTE DELL'UFFICIO ESPROPRI/CONTENZIOSO 20 dicembre 2011, n. 1026
D.Lgs. n. 327 del 08.06.2001 e s.m. - L.R. n. 3/05 e s.m. - Autorizzazione unica alla costruzione ed all'esercizio di un impianto di produzione di energia elettrica da fonte eolica della potenza elettrica di 72 MW da realizzarsi in agro dei Comuni di Gravina - Poggiorsini (BA);
- **Di una sottostazione elettrica AT 150 KV sita nel Comune di Gravina in Puglia località "Stazione Pellicciari" (BA) collegata in entra-esci sulla linea AT 150 KV "Gravina - Tricarico" di proprietà ENEL Distribuzione s.p.a., a cura della Società "Nuova Energia s.r.l." - Pronuncia di espropriazione anticipata e determinazione delle relative indennità.**

Pag. 4176

DETERMINAZIONE DEL DIRIGENTE DELL'UFFICIO GESTIONE OPERE PUBBLICHE 1 febbraio 2012, n. 29
L.R. 21.12.1977 n. 38 - Provincia di Taranto - Comune di Crispiano - Declassificazione del tratto della S.P. 48 "Crispiano - Statte" compreso fra l'ex macello comunale e la zona P.I.P. compresa, per un'estensione di ml. 1.116,00.
Pag. 4181

Atti e comunicazioni degli Enti Locali

ACQUEDOTTO PUGLIESE
Disposizione 27 gennaio 2012, n. 11911
Indennità d'esproprio.
Pag. 4182

ACQUEDOTTO PUGLIESE
Disposizione 27 gennaio 2012, n. 12066
Indennità d'esproprio.
Pag. 4184

ACQUEDOTTO PUGLIESE
Disposizione 27 gennaio 2012, n. 12067
Indennità d'esproprio.
Pag. 4189

ACQUEDOTTO PUGLIESE
Disposizione 27 gennaio 2012, n. 11838
Indennità d'esproprio.
Pag. 4194

COMUNE DI ANDRIA
Delibera G.C. 21 dicembre 2011, n. 387
Approvazione P.L. maglia C3/24.
Pag. 4196

COMUNE DI BISCEGLIE
Delibera C.C. 24 novembre 2011, n. 24
Approvazione variante P.L. maglia 129/B.
Pag. 4197

COMUNE DI CANNOLE
Delibera C.ad acta 28 gennaio 2012, n. 3
Adeguamento del P.U.G.
Pag. 4197

Appalti - Bandi, Concorsi e Avvisi

Appalti

ASL BR
Bando di gara per la fornitura di hardware e software infrastruttura ICT della Radioterapia.
Pag. 4198

COMUNE DI ASCOLI SATRIANO
Bando di asta pubblica vendita immobili di proprietà comunale.
Pag. 4198

Concorsi

AMMINISTRAZIONE PROVINCIALE BT
"PO PUGLIA - F.S.E. 2007/2013 - Asse II - Occupabilità: Avviso pubblico BT/01/2011 "Orientamento, formazione, accompagnamento al lavoro". Approvazione graduatoria dei progetti ammessi e finanziabili.
Pag. 4199

AMMINISTRAZIONE PROVINCIALE BT
"PO PUGLIA - F.S.E. 2007/2013 - Asse IV - Capitale umano: Avviso pubblico BT/03/2011 "Interventi di qualificazione per i giovani che hanno assolto l'obbligo fino a sedici anni". Approvazione graduatoria dei progetti ammessi e finanziabili.
Pag. 4212

AMMINISTRAZIONE PROVINCIALE BT
"PO PUGLIA - F.S.E. 2007/2013 - Asse IV - Capitale umano: Avviso pubblico BT/04/2011 "Progetti formativi per l'educazione degli adulti". Approvazione graduatoria dei progetti ammessi e finanziabili.
Pag. 4217

AMMINISTRAZIONE PROVINCIALE BT
"PO PUGLIA - F.S.E. 2007/2013 - Asse II - Occupabilità: Avviso pubblico BT/07/2011 " Tirocini di inserimento/reinserimento al lavoro". Approvazione graduatoria dei progetti ammessi e finanziabili.
Pag. 4222

AMMINISTRAZIONE PROVINCIALE BT
"PO PUGLIA - F.S.E. 2007/2013 - Asse IV - Capitale umano: Avviso pubblico BT/08/2011 "Terza Area Professionalizzante- Percorsi biennali di qualificazione (IV classi A.S. 2011/2012 V classi A.S. 2012/2013)". Approvazione graduatoria dei progetti ammessi e finanziabili.
Pag. 4229

AMMINISTRAZIONE PROVINCIALE LECCE
POR PUGLIA - F.S.E. 2007/2013 - Scorrimento graduatorie avvisi pubblici 7 - 9 - 13 LE/2011.
Pag. 4235

AMMINISTRAZIONE PROVINCIALE TARANTO
Approvazione Avviso TA/01/2012 per l'affidamento dei progetti formativi con risorse finanziarie a valere sull'Asse IV - Capitale Umano del P.O. Puglia 2007/2013 - annualità 2011.
Pag. 4242

ASL BA
Avviso di mobilità volontaria regionale per n. 3 Dirigenti amministrativi.
Pag. 4276

ASL BA
Avviso di mobilità volontaria regionale per n. 3 Dirigenti farmacisti.
Pag. 4281

ASL BR
Avviso pubblico per incarichi convenzionali provvisori e di sostituzione nell'ambito del servizio di continuità assistenziale.
Pag. 4286

ASL LE
Avviso pubblico di selezione per servizio soccorso e trasporto sanitario emergenza primario (SEUS 118).
Pag. 4289

ENTE OSPEDALIERO DE BELLIS
Concorso pubblico per n. 1 Dirigente Medico disciplina Gastroenterologia.
Pag. 4289

ENTE OSPEDALIERO DE BELLIS
Concorso pubblico per n. 1 Dirigente Medico disciplina Radiodiagnostica.
Pag. 4293

GAL - COLLINE JONICHE
Approvazione Graduatorie Domande di aiuto ricevibili Misura 311 Az. 1 e Misura 313 Az. 4 e 5.
Chiusura Bandi Misura 311 (Az. 2, 3 e 4) e riapertura Bando Misura 311 (Az. 1) e Misura 313 (Az. 4 e 5).
Pag. 4298

GAL - CONCABARESE
Bando pubblico per la presentazione di domande di aiuto - Programma di Sviluppo Rurale 2007-2013 della Regione Puglia. Misura 311 azione 2 e Misura 313 azione 5 Graduatoria. Misura 311 azioni 1 - 2 - 3 e 4 e Misura 313 azioni 4-55 riapertura bandi.
Pag. 4303

GAL - DAUNIA RURALE
Bando pubblico per la presentazione di domande di aiuto - Programma di Sviluppo Rurale 2007-2013 della Regione Puglia. Misura 311 azioni 1, 2, 3 e 4 - Determinazioni. Misura 313 azioni 4 e 5 - Determinazioni. Misure 311 e 313 - Rimodulazione somme non utilizzate.
Pag. 4305

GAL - DAUNOFANTINO
Programma di Sviluppo Rurale Regione Puglia 2007-2013 - Asse III Qualità della vita nelle zone rurali e diversificazione dell'economia rurale. Misura 311 - "Diversificazione in attività non agricole" - Azione 1 graduatoria delle domande ricevibili. Misura 311 - "Diversificazione in attività non agricole" - Azione 2 e 3 graduatoria delle domande ricevibili. Misura 313 - "Incentivazione attività turistiche" - Azione 5: graduatoria delle domande ricevibili. Misura 313 - "Incentivazione attività turistiche" - Azione 5: aumento dell'importo massimo di spesa ammissibile.
Pag. 4307

GAL - LUOGHI DEL MITO
Bando pubblico per la presentazione di domande di aiuto Asse III - "Qualità della vita nelle zone rurali e diversificazione dell'economia rurale" Misura 311 - Diversificazione in attività non agricole
Azione 4 - Investimenti funzionali alla produzione e commercializzazione di prodotti artigianali in ambito aziendale, non comprese nell'Allegato I del Trattato. Elenco delle domande di aiuto ricevibili approvate dal consiglio di amministrazione n. 93 del 26/01/2012
Pag. 4307

GAL - PIANA DEL TAVOLIERE
Bando pubblico per la presentazione di domande di aiuto - Programma di Sviluppo Rurale 2007-2013 della Regione Puglia - Misura 311 azioni 2 e 3. Graduatoria. Misura 313 azioni 4 e 5. Graduatoria.
Pag. 4310

GAL - PONTE LAMA
Bando pubblico per la presentazione di domande di aiuto misura 311 azione 1 e 3 - misura 313 azione 4. Riapertura alla data di scadenza dei bandi.
Pag. 4312

GAL - PONTE LAMA
Bando pubblico per la presentazione di domande di aiuto misura 313 azione 4. Graduatoria provvisoria domande ricevibili e graduatoria provvisoria domande finanziabili ammesse all'istruttoria tecnico-amministrativa.
Pag. 4312

GAL - SERRE SALENTINE
Approvazione graduatorie domande programma di sviluppo rurale 2007-2013 asse III - qualità della vita nelle zone rurali e diversificazione dell'economia rurale.
Bando pubblico per la presentazione di domande di aiuto misura 311 azioni 1 e 4 - scadenza 28/12/2011.
Bando pubblico per la presentazione di domande di aiuto misura 311 azioni 2 e 3 - scadenza 30/12/2011.
Bando pubblico per la presentazione di domande di aiuto misura 313 azione 4 - scadenza 30/12/2011.
Pag. 4313

GAL - TERRA D'OTRANTO
Programma di Sviluppo Rurale 2007-2013 della Regione Puglia. Bandi Misura 311 Azioni 2 e 3, Misura 313 - Azioni 4 e 5. Approvazione Graduatorie.
Pag. 4314

Avvisi

ACQUEDOTTO PUGLIESE
Avviso di deposito V.I.A.
Pag. 4316

COMUNE DI TRIGGIANO
Avviso di deposito progetto "Mappe di vincolo dell'aeroporto di Bari".
Pag. 4316

SOCIETA' ATS ENERGIA PE FLORIO
Avviso di deposito verifica assoggettabilità a V.I.A.
Pag. 4316

SOCIETA' ATS ENERGIA PE VALLE
Avviso di deposito verifica assoggettabilità a V.I.A.
Pag. 4317

SOCIETA' R.E.I.
Avviso di verifica assoggettabilità a V.I.A.
Pag. 4317

SOCIETA' EREDI ANTONIO LEONE
Avviso di deposito verifica assoggettabilità a V.I.A. Comune di Biccari.
Pag. 4317

SOCIETA' GRUPPO EDILE
Avviso di deposito verifica assoggettabilità a V.I.A.
Pag. 4320

PARTE SECONDA

Deliberazioni del Consiglio e della Giunta

DELIBERAZIONE DELLA GIUNTA REGIONALE 31 gennaio 2012, n. 127

Art. 18 comma 2 del D.P.G.R. 22 febbraio 2008, n. 161 - Conferimento incarico di direzione del Servizio Energia, Reti e Infrastrutture materiali per lo sviluppo.

L'Assessore alle Risorse Umane, Semplificazione e Sport, Ing. Maria Campese, sulla base della istruttoria compiuta dal Dirigente dell'Ufficio Reclutamento Mobilità e Contrattazione, confermata dal Dirigente del Servizio Personale e Organizzazione e dal Direttore dell'Area Organizzazione e Riforma dell'Amministrazione, riferisce quanto segue.

Con avviso interno n. 61/011/RMC del 12 dicembre 2011, pubblicato sul sito interno "Primanoi", il dirigente del Servizio Personale e Organizzazione ha attivato le procedure, riservate al personale interno, per l'acquisizione delle candidature alla direzione del Servizio Energia, Reti e Infrastrutture materiali per lo sviluppo, incardinato nell'Area Politiche per lo Sviluppo, il Lavoro e l'Innovazione.

L'art. 18 del D.P.G.R. n. 161/2008, nel fornire disposizioni relative al conferimento degli incarichi dirigenziali, al comma 2, dispone che " l'incarico di Dirigente di Servizio è attribuito dalla Giunta regionale su proposta del competente Direttore di Area..."

Per il conferimento dell'incarico dirigenziale il comma I del citato art. 18 dispone, altresì, che *"per il conferimento di ciascun incarico si tiene conto, in relazione alla natura e alle caratteristiche degli obiettivi prefissati, delle attitudini e Alle capacità del singolo dirigente valutate anche in considerazione dei risultati conseguiti nonché dell'obiettivo di assicurare condizioni di pari opportunità"*.

Nella Conferenza di Direzione del 12/07/2010, con verbale n. 17, i direttori di Area hanno stabilito che il conferimento degli incarichi avverrà in base ai seguenti criteri di valutazione:

"ciascun incarico dovrà corrispondere alle primarie esigenze dell'amministrazione regionale e in considerazione:

a) delle particolari professionalità, capacità e competenze, desumibili dalle precedenti esperienze lavorative e/o dalle particolari specializzazioni professionale, culturale, e scientifica, richieste dalle funzioni ascritte ai servizi di cui all'art I;

b) delle attitudini alle attività progettuali, relazionali, organizzative, manageriali e all'innovazione.

In esito al predetto avviso, sono pervenute, supportate da specifici curricula attestanti titoli, esperienza e preparazione professionale dei candidati, le seguenti candidature:

Cognome e nome	Data di nascita	Incarico attuale dirigente	Area
BAVARO Vito	02/02/1977	Ufficio Sistemi Informativi e Flussi Informativi – Servizio Accreditamento e Programmazione Sanitaria	Politiche per la promozione della salute, delle persone e delle pari opportunità
BRUNO Mauro Paolo	05/01/1967	Ufficio Beni archeologici e architettonici - Servizio Beni culturali	Politiche per la Promozione del Territorio, dei Saperi e dei Talenti
DE FEUDIS Sergio	26/02/1969	Ufficio Demanio marittimo – Servizio Demanio e Patrimonio	Finanza e controlli
DI TRANI Fernando	24/08/1952	Ufficio Strumentazione Urbanistica del Servizio Urbanistica	Politiche per la mobilità e qualità urbana
GIURI Francesco Giovanni	03/12/1969	Ufficio Infrastrutture Aree Industriali e Aree Produttive – Servizio Energia, Reti e Infrastrutture materiali per lo Sviluppo	Politiche per lo sviluppo economico, lavoro e innovazione
LABELLARTE Giuseppe	07/12/1966	Ufficio Università e Ricerca del Servizio Scuola, Università e Ricerca	Politiche per la Promozione del Territorio, dei Saperi e dei Talenti
LOIACONO Pierluigi	11/05/1956	Ufficio Pianificazione e Controllo del Servizio Protezione Civile	Politiche per la riqualificazione, la tutela e la sicurezza ambientale e per l'attuazione delle opere pubbliche
MOREO Costanza	11/09/1976	Ufficio Programmazione ed attuazione delle attività finanziate – Servizio Formazione Professionale	Politiche per lo sviluppo economico, lavoro e innovazione
PEDALINO Marianna	16/11/1965	Ufficio Programmazione e regolamentazione - Servizio Tutela delle acque	Politiche per la riqualificazione, la tutela e la sicurezza ambientale e per l'attuazione delle opere pubbliche
RICCIO Antonietta	13/02/1967	Ufficio Gestione Rifiuti del Servizio Ciclo rifiuti e Bonifica	Politiche per la riqualificazione, la tutela e la sicurezza ambientale e per l'attuazione delle opere pubbliche
RUBINO Giuseppe	21/08/1965	Ufficio Energia e reti energetiche – Servizio Energia, Reti e Infrastrutture materiali per lo Sviluppo	Politiche per lo sviluppo economico, lavoro e innovazione
ZOTTI Andrea	06/06/1968	Ufficio Attuazione e Gestione – Servizio Tutela delle acque	Politiche per la riqualificazione, la tutela e la sicurezza ambientale e per l'attuazione delle opere pubbliche

Con nota prot. AOO_002-998 del 28/12/2011, il Direttore dell'Area Politiche per lo Sviluppo. il Lavoro e l'Innovazione, valutati i requisiti di comprovata qualificazione professionale, richiesti dalla Conferenza di direzione con verbale n. 17 del 12/07/2010, con riferimento ai curricula pervenuti, ha proposto di affidare l'incarico di dirigente del Servizio "Energia, Reti e Infrastrutture materiali per lo sviluppo", al dott. Giuseppe Rubino, dirigente regionale in servizio, come da curriculum allegato alla presente, osservando che:

"Tale proposta è motivata dalle particolari professionalità, capacità e competenze desumibili dalle precedenti esperienze lavorative e dalle particolari specializzazioni professionali e culturali richieste dalle funzioni assegnate a tale Servizio".

Occorre, pertanto, procedere all'affidamento dell'incarico suindicato, in conformità a quanto previsto dall'art. 18, co. 2 del DPGR n. 161 del 22 febbraio 2008.

Si dà atto che, ai sensi dei criteri già individuati dalla Conferenza di direzione, condivisi e fatti propri dalla Giunta regionale, tutti gli incarichi devono avere una durata di tre anni.

COPERTURA FINANZIARIA DI CUI ALLA LEGGE REGIONALE N. 28 DEL 16/11/2001 E SUCCESSIVE MODIFICHE E INTEGRAZIONI

La spesa riveniente dal presente provvedimento trova copertura con gli impegni assunti con determinazione del 20/01/2012 n. 39 sul Cap. 3029 e 3031 e con determinazione del 20/01/2012 n. 40 sul capitolo 3365 del Bilancio per l'esercizio finanziario 2011.

L'Assessore relatore, per le motivazioni innanzi espresse, propone alla Giunta l'adozione del seguente atto finale.

Il presente provvedimento è di competenza della Giunta Regionale, ai sensi dell'Atto di alta organizzazione n. 161/08, art. 18 comma 2.

LA GIUNTA

Udita la relazione dell'Assessore alle Risorse Umane, Semplificazione e Sport;

Viste le sottoscrizioni poste in calce al presente provvedimento dal Dirigente dell'Ufficio Reclutamento Mobilità e Contrattazione, dal Dirigente del Servizio Personale e Organizzazione e dal Direttore dell'Area Organizzazione e Riforma dell'Amministrazione,

A voti unanimi espressi ai sensi di legge;

DELIBERA

Per le motivazioni espresse in narrativa che qui si intendono integralmente riportate:

1. di fare propria la proposta del Direttore dell'Area Politiche per lo Sviluppo, il Lavoro e l'Innovazione di affidamento dell'incarico di direzione del Servizio Energia, Reti e Infrastrutture materiali per lo sviluppo. come esplicitata in narrativa;

2. di nominare dirigente del Servizio Energia, Reti e Infrastrutture materiali per lo sviluppo, dell'Area Politiche per lo Sviluppo, il Lavoro e l'Innovazione, il dott. Giuseppe Rubino, nato il 21/08/1965;

3. di far decorrere l'incarico come sopra conferito dalla data di adozione del presente provvedimento;

4. di dare mandato al Dirigente del Servizio Personale e Organizzazione di porre in essere tutti gli adempimenti connessi al conferimento dell'incarico dirigenziale disposto con il presente atto;

5. di trasmettere il presente atto alle 00.SS. a cura del Servizio Personale e Organizzazione;

6. di pubblicare il presente atto sul B.U.R.P. e sul sito ufficiale della Regione Puglia www.regione.puglia.it

Il Segretario della Giunta
Teresa Scaringi

Il Presidente della Giunta
Dott. Nichi Vendola

FORMATO EUROPEO PER IL CURRICULUM VITAE

FORMATO EUROPEO PER IL CURRICULUM VITAE

INFORMAZIONI PERSONALI

Nome	**RUBINO GIUSEPPE**
Telefono	**0805405975**
Cellulare	[redacted]
Fax	**0805405953**
E-mail	gius.rubino@regione.puglia.it
Nazionalità	ITALIANA
Data di nascita	21 AGOSTO 1965

ESPERIENZA LAVORATIVA

• Date (da – a)	dal 1° febbraio 2010 ad oggi: Dirigente dell'Ufficio Energia e Reti Energetiche (16 addetti)
• Nome e indirizzo del datore di lavoro	Regione Puglia – Corso Sonnino, 177 - 70121 Bari
• Tipo di azienda o settore	Settore pubblico
• Tipo di impiego	Dirigente a tempo indeterminato
• Principali mansioni e responsabilità	Responsabile dell'Ufficio che rilascia le autorizzazioni uniche ex D.Lgs 387/2003 per impianti di produzione di energia elettrica da fonti rinnovabili nel territorio della Regione Puglia e ne coordina i relativi procedimenti tecnico-amministrativi. Nelle competenze dell'Ufficio rientrano anche la Certificazione Energetica degli edifici civili e le Reti di metanizzazione
• Date (da – a)	dal giugno 2008 ad oggi: Responsabile della Zona Maglie (100 addetti)
• Nome e indirizzo del datore di lavoro	Enel Distribuzione spa – DTR Puglia e Basilicata, via Crisanzio, 42 70122 Bari
• Tipo di azienda o settore	Utility settore elettrico
• Tipo di impiego	Quadro con livello di funzione e procura
• Principali mansioni e responsabilità	Gestione della rete elettrica MT e BT del sud Salento (60 Comuni della Provincia di Lecce) con responsabilità diretta di un budget annuo di circa 4,5 M€ in spese correnti e 6,5 M€ in investimenti; delegato dal datore di lavoro ai sensi della legislazione in materia di sicurezza e salute dei lavoratori per i 100 addetti dell'unità produttiva Zona Maglie con compiti di prevenzione e sorveglianza, specie delle squadre operative; rapporti con imprese appaltatrici e controllo del loro operato; assegnatario di programma MBO incentrato su contenimento delle spese correnti, azzeramento del tasso infortuni impiegati ed operai, completamento piano di innovazione tecnologica (telegestione contatori), miglioramento dei parametri di qualità commerciale per prestazioni richieste dalla clientela e dai trader, miglioramento dei parametri di qualità tecnica del servizio (durata e numero interruzioni), raggiunto nella misura del 161% su un massimo possibile di 195%. L'unità in questione (Zona Maglie) presentava numerosissime criticità sulla totalità degli indicatori ed è stata riportata durante la gestione del sottoscritto, in meno di un anno, nella media del Dipartimento Puglia e Basilicata. La procura conferita prevedeva numerose prerogative tra le quali il potere di rappresentare la

società nei confronti di PP.AA., enti e privati sottoscrivendo documenti e atti, di conferire incarichi a professionisti esterni, di stipulare contratti di appalto, vendita, acquisto, permuta, locazione attiva e passiva, comodato e concessione in uso, atti di servitù, rappresentare la società in controversie per risarcimento danni, sporgere querela o denuncia

• Date (da – a)	da marzo 2007 a maggio 2008 responsabile della Funzione Pianificazione e Controllo della Macro Area Territoriale Sud comprendente Campania, Sicilia, Puglia-Basilicata e Calabria
• Nome e indirizzo del datore di lavoro	Enel Distribuzione spa, via Ombrone, 2 00198 Roma
• Tipo di azienda o settore	Utility settore elettrico
• Tipo di impiego	Quadro con livello di funzione
• Principali mansioni e responsabilità	Controllo di gestione per i 4 dipartimenti dell'Italia meridionale della divisione infrastrutture e reti di Enel Distribuzione, nonché supporto gestionale per lo staff della Macro Area Rete Elettrica Sud, con sedi di lavoro prevalenti Napoli e Palermo, oltre a Bari e Catanzaro e riunioni almeno mensili presso Sede Centrale di Roma; coordinamento di 44 addetti con elevati inquadramenti e notevole incidenza di laureati; elaborazione e controllo di un budget di circa 350 M€ in spese correnti e circa 400 M€ in investimenti; elaborazione del piano pluriennale degli investimenti; formulazione, monitoraggio, consuntivazione e certificazione dei programmi MBO assegnati a tutti i responsabili dell'ambito territoriale (circa 50); assegnatario di programma MBO incentrato su contenimento delle spese correnti, massimizzazione dei ricavi per vendita di potenza elettrica e spostamento impianti, massimizzazione del recupero energia a seguito verifiche misuratori, completamento del piano di lettura dei misuratori non letti da oltre 12 mesi, raggiunto nella misura del 170% su un massimo possibile del 195%
• Date (da – a)	da gennaio 2005 a febbraio 2007 responsabile della Funzione Pianificazione e Controllo delle Unità Territoriali Rete Campania, Puglia-Basilicata e Calabria di Enel Dsitribuzione
• Nome e indirizzo del datore di lavoro	Enel Distribuzione spa, via Ombrone, 2 00198 Roma
• Tipo di azienda o settore	Utility settore elettrico
• Tipo di impiego	Quadro con livello di funzione
• Principali mansioni e responsabilità	Come per il punto precedente ma con l'esclusione dell'ambito territoriale Sicilia, quindi gli addetti coordinati si riducono a 30, il budget annuo di competenza si riduce a circa 250 M€ in spese correnti e 280 M€ in investimenti; i programmi MBO assegnatimi hanno interessato ulteriori problematiche quali l'accuratezza dei forecast annuali, il rispetto del principio di competenza economica, il contenimento del cash-cost ecc. e sono stati raggiunti nella misura del 145% nel 2007 e del 150% nel 2006 su un massimo possibile di 150% per entrambi i periodi di incentivazione
• Date (da – a)	da gennaio 2001 a dicembre 2004 responsabile della Funzione Pianificazione e Controllo della Direzione Territoriale Rete Elettrica Puglia e Basilicata
• Nome e indirizzo del datore di lavoro	Enel Distribuzione spa – Direzione Puglia e Basilicata, via Crisanzio, 42 70122 Bari
• Tipo di azienda o settore	Utility settore elettrico
• Tipo di impiego	Quadro con livello di funzione e procura da dicembre 2001
• Principali mansioni e responsabilità	Come per il punto precedente ma con competenza al solo ambito territoriale Puglia e Basilicata quindi gli addetti coordinati si riducono a 10, il budget annuo a 100 M€ in spese correnti e 120 M€ in investimenti; programmi MBO analoghi a quelli già evidenziati con percentuali di raggiungimento comprese tra il 60% ed il 110% su un massimo possibile di 150%. Oltre alla procura per il controllo di gestione (che contemplava i poteri necessari ad accedere a finanziamenti pubblici, sovvenzioni e contributi ed a provvedere alla gestione ordinaria del personale) fu conferita al sottoscritto nel 2002 anche la procura amministrativa (per sottoscrivere atti di interesse dell'azienda, effettuare presso banche, istituti di credito e uffici postali qualsiasi operazione attiva e passiva con l'esclusione della contrazione di mutui, riscuotere dalla cassa DD.PP., dalle tesorerie pubbliche e da qualunque ufficio pubblico o privato, nonché da privati, somme o titoli di credito dovuti a Enel Distribuzione, rilasciandone ricevute o quietanze)
• Date (da – a)	da maggio 1998 a dicembre 2000 vari incarichi in Enel Distribuzione in posizione non di responsabilità nel campo della pianificazione e controllo di gestione
• Nome e indirizzo del datore di lavoro	Enel Distribuzione spa – Direzione Puglia e Basilicata, via Crisanzio, 42 70122 Bari

	con attestazione scritta dai dirigenti IBM che lo avevano commissionato
• Qualifica conseguita	Master con frequenza a tempo pieno obbligatoria di 14 mesi
• Livello nella classificazione nazionale (se pertinente)	
• Date (da – a)	da novembre 1992 a novembre 1994
• Nome e tipo di istituto di istruzione o formazione	Università di Roma "La Sapienza" – n° 2 anni di dottorato di ricerca in Ingegneria Elettrica
• Principali materie / abilità professionali oggetto dello studio	In collaborazione con il prof. Giuseppe Parise ho prodotto i seguenti lavori: • G. Parise, G. Rubino: "A comparison between the ANSI/IEEE and the CENELEC/IEC approach to overload protection of insulated power cables", IEEE Transactions on Industry Applications, Vol. 33, n° 5, september/october 1997; l'articolo era stato presentato il 9/5/95 alla "1995 IEEE - Industrial and Commercial Power Systems Technical Conference", San Antonio (Texas) • G. Parise, G. Rubino, M. Ricci: "Criterio integrativo per la protezione dal sovraccarico dei cavi elettrici B.T."; 96° Riunione Annuale AEI, Roma 1995 • G. Parise, G. Rubino, M. Ricci: "Life consumption of low voltage insulated power cables: an innovative criterium to improve the ANSI/IEEE and the CENELEC/IEC method for overload protection", IEEE Industrial Application Society 31st Annual Meeting, San Diego (California), 1996
• Qualifica conseguita	Il crescente impegno lavorativo in Enel ha impedito la prosecuzione del dottorato di ricerca, interrotto al termine del secondo anno di corso, dopo regolare ammissione al 2° anno e completamento dello stesso; è tuttavia continuata sino a tutto il '96 la collaborazione con la cattedra di impianti elettrici di media e bassa tensione dell'università "La Sapienza"di Roma (conduzione di seminari agli studenti del 5° anno del corso di laurea in ingegneria elettrica negli anni accademici '93-'94, '94-'95 e '95-'96, in materia di tariffe elettriche, costi e qualità del servizio elettrico in Italia) e si è sperimentata quella con la cattedra di elettrotecnica della facoltà di ingegneria dell'università di Lecce (seminario agli studenti del diploma universitario in ingegneria logistica e della produzione su "il sistema elettrico per l'energia" in data 20/1/99)
• Livello nella classificazione nazionale (se pertinente)	
• Date (da – a)	Febbraio 1992
• Nome e tipo di istituto di istruzione o formazione	Università di Roma "La Sapienza"
• Principali materie / abilità professionali oggetto dello studio	Abilitazione professione ingegnere; l'anzianità di iscrizione all'albo professionale degli ingegneri è tale da consentire l'assunzione di incarichi inerenti il collaudo statico delle strutture nonché il rilascio delle certificazioni previste dalla legge n° 818/84 (prevenzione incendi)
• Qualifica conseguita	Iscrizione all'albo degli ingegneri (tutti i settori) della Provincia di Lecce dal 18/6/1992
• Livello nella classificazione nazionale (se pertinente)	112/120
• Date (da – a)	da anno accademico 1984-1985 ad anno accademico 1990-1991
• Nome e tipo di istituto di istruzione o formazione	Università di Roma "La Sapienza"
• Principali materie / abilità professionali oggetto dello studio	Laurea in ingegneria elettrotecnica
• Qualifica conseguita	Diploma di laurea il 12/7/1991
• Livello nella classificazione nazionale (se pertinente)	110/110 e Lode

CAPACITÀ E COMPETENZE PERSONALI

Acquisite nel corso della vita e della carriera ma non necessariamente riconosciute da certificati e diplomi ufficiali.

PRIMA LINGUA	ITALIANO

ALTRE LINGUE	
	INGLESE
• Capacità di lettura	Eccellente
• Capacità di scrittura	Buono
• Capacità di espressione orale	Buono
CAPACITÀ E COMPETENZE RELAZIONALI *Vivere e lavorare con altre persone, in ambiente multiculturale, occupando posti in cui la comunicazione è importante e in situazioni in cui è essenziale lavorare in squadra (ad es. cultura e sport), ecc.*	Notevole esperienza di team building acquisita in organizzazioni complesse coordinando gruppi sempre più numerosi di collaboratori con profili culturali e professionali diversi e articolati, spaziando dagli operai ai laureati; nell'ambito della P.A. si è trattato di creare ex novo e coordinare un gruppo estremamente eterogeneo con 3 addetti di lungo corso a tempo indeterminato e ben 13 addetti a tempo determinato neo-assunti, ad elevato livello di formazione e con scarsa o inesistente esperienza nel settore pubblico
CAPACITÀ E COMPETENZE ORGANIZZATIVE *Ad es. coordinamento e amministrazione di persone, progetti, bilanci; sul posto di lavoro, in attività di volontariato (ad es. cultura e sport), a casa, ecc.*	Il percorso di studi universitari e post-universitari, nonché gli incarichi lavorativi svolti hanno consentito lo sviluppo di un interessante mix di sensibilità gestionale e di capacità tecnico-operative
CAPACITÀ E COMPETENZE TECNICHE *Con computer, attrezzature specifiche, macchinari, ecc.*	Utilizzo costante dei principali applicativi Microsoft Office: Excel, Word, PowerPoint, Access, Outlook. Abilitazione con profilo elevato a SAP/R3 e suo impiego quotidiano nella gestione degli appalti, approvvigionamento materiali, amministrazione contabile ecc.
CAPACITÀ E COMPETENZE ARTISTICHE *Musica, scrittura, disegno ecc.*	Discreta conoscenza del melodramma italiano ed interesse per la pittura moderna e contemporanea
ALTRE CAPACITÀ E COMPETENZE *Competenze non precedentemente indicate.*	Conseguita nel luglio 2002 l'idoneità nel concorso pubblico a n° 1 posto di dirigente del settore "ambiente, igiene urbana e protezione civile" del Comune di Lecce. Attività saltuaria di consulente tecnico del Presidente del Tribunale di Lecce per controversie civili di particolare complessità (n° 3 incarichi finora svolti)
PATENTE O PATENTI	Patente auto B; patente nautica per navigazione a vela e motore senza limiti di distanza dalla costa
ULTERIORI INFORMAZIONI	Riferimenti: prof. Giuseppe Parise c/o Università di Roma "La Sapienza" tel. 336697392 Ing. Roberto Nisci direttore territoriale Emilia-Romagna e Marche di Enel Distribuzione cell. 3296246919
ALLEGATI	NESSUNO

Il sottoscritto, consapevole che - ai sensi dell'art. 76 del D.P.R. 28 dicembre 2000 n 445 - le dichiarazioni mendaci, la falsità negli atti e l'uso di atti falsi sono puniti ai sensi del codice penale e delle leggi speciali, certifica ai sensi degli artt. 46 e 47 del DPR n. 445/2000 che le informazioni contenute nel presente curriculum corrispondono a verità.
Il sottoscritto in merito al trattamento dei dati personali esprime il consenso al trattamento degli stessi nel rispetto delle finalità e modalità di cui al d. lgs. n. 196 del 30/06/2003.

Giuseppe Rubino

DELIBERAZIONE DELLA GIUNTA REGIONALE 31 gennaio 2012, n. 128

Art. 18, comma 6 D.P.G.R. 22 febbraio 2008, n. 161 - Proroga contratto di lavoro subordinato a tempo determinato alla dott.ssa Marta Basile e contestuale proroga dell'affidamento dell'incarico di direzione del Servizio Finanze.

L'Assessore alle Risorse Umane, Semplificazione e Sport. ing. Maria Campese, sulla base dell'istruttoria compiuta dal Responsabile A.P "reclutamento" confermata dal Dirigente dell'Ufficio Reclutamento, Mobilità e Contrattazione. dal Dirigente del Servizio Personale e Organizzazione e dal Direttore dell'Area Organizzazione e Riforma dell'Amministrazione, riferisce:

Con deliberazione n. 1684 del 26 luglio 2011. la Giunta regionale ha affidato l'incarico di direzione del Servizio Finanze dell'Area Finanza e Controlli alla dott.ssa Marta Basile. già dirigente regionale con contratto individuale di lavoro subordinato a tempo determinato, a seguito della determinazione n. 2/2009, con la quale il Direttore dell'Area di Coordinamento Finanza e Controlli le ha conferito l'incarico dell'Ufficio Tributi Erariali e IRAP, in seguito denominato Ufficio Tributi derivati e compartecipati per un periodo di tre anni, prorogabili fino ad un massimo di cinque anni, ai sensi dell'art. 18, comma 7 del DPGR n. 161/2008.

A seguito della suddetta deliberazione, in data 28 luglio 2011, la dott.ssa Marta Basile ha sottoscritto il nuovo contratto individuale di lavoro subordinato a tempo determinato n.129/201 1, che ha modificato il precedente contratto stipulato in data 14 maggio 2009 n. 33/2009, nella sola parte relativa all'affidamento dell'incarico di direzione e nella parte economica.

Con nota prot. AOO_006-10406 del 23.12.2011 il Direttore dell'Area Finanza e Controlli ha comunicato che "Come da delibera n. 1684 del 26-07-2011, il Servizio Finanze è stato affidato alla dott.ssa Marta Basile fino al 25.05.2012. salvo proroghe. Al fine di garantire la continuità dell'azione amministrativa, la scrivente Area ha richiesto alla dipendente ed all'Amministrazione di appartenenza di quest'ultima, rispettivamente, la disponibilità alla proroga del contratto di lavoro ed il prolungamento del periodo di aspettativa, quest'ultimo con nota AOO_006 del 19.09.2011. In considerazione della durata originaria del contratto di lavoro a tempo determinato, la nuova scadenza del contratto di lavoro è stata fissata entro e non oltre la data del 24 maggio 2014".

Contestualmente alla richiesta inoltrata all'Amministrazione di appartenenza, il Direttore dell'Area Finanza e Controlli ha chiesto ed acquisito la disponibilità da parte della dott.ssa Marta Basile alla proroga del contratto di lavoro subordinato a tempo indeterminato, lino alla data del 24 maggio 2014.

Con nota prot. n. 173572/2011 del 19 dicembre 2011. del Dirigente del Ministero dell'Economia e delle Finanze-Dipartimento dell'Amministrazione Generale del Personale e dei Servizi-Direzione Centrale per i Servizi al Personale-Ufficio X, l'amministrazione di appartenenza della dott.ssa Basile ha comunicato che "con provvedimento n. 421 del 19.12.2011 la dott.ssa Marta Basile è collocata in aspettativa senza assegni. ai sensi dell'art. 19, co. 6, del Decreto Legislativo 30.03.2011. n. 165. per il periodo dal 25 maggio 2012 al 24 maggio 2014".

A seguito di quanto su evidenziato dal Direttore dell'Area di Coordinamento Finanza e Controlli, acquisiti la disponibilità da parte della dott.ssa Marta Basile ed il Decreto dell'Amministrazione di appartenenza della stessa, occorre. pertanto, procedere alla proroga del contratto di lavoro subordinato a tempo determinato ed alla contestuale proroga dell'affidamento dell'incarico di direzione del Servizio Finanze, in conformità a quanto previsto dall'art. 18, co. 2 del DPGR n. 161 del 22 febbraio 2008, per un periodo di due anni a decorrere dal 25 maggio 2012 al 24 maggio 2014.

COPERTURA FINANZIARIA DI CUI ALLA LEGGE REGIONALE N. 28 DEL 16/11/2001 E SUCCESSIVE MODIFICHE E INTEGRAZIONI

La spesa riveniente dal presente provvedimento trova copertura con gli impegni assunti con determinazione del 20/01/2012 n. 39 sui Cap. 3029 e 3031 e con determinazione del 20/01/2012 n. 40 sul capitolo 3365 del Bilancio per l'esercizio finanziario 2011.

L'Assessore relatore, per le motivazioni innanzi espresse, propone alla Giunta l'adozione del seguente atto finale.

Il presente provvedimento è di competenza della Giunta Regionale, ai sensi dell'Atto di alta organizzazione n. 161/08, art. 18 comma 2.

LA GIUNTA

Udita la relazione dell'Assessore alle risorse umane, semplificazione, sport;

Vista la sottoscrizione posta in calce al presente provvedimento dal Responsabile dell'A.P. Reclutamento, dal Dirigente dell'Ufficio Reclutamento, Mobilità e Contrattazione, dal Dirigente del Servizio Personale e Organizzazione e dal Direttore dell'Area Organizzazione e Riforma dell'Amministrazione;

A voti unanimi espressi ai sensi di legge;

DELIBERA

Per le motivazioni espresse in narrativa che qui si intendono integralmente riportate:

1. di prorogare il contratto di lavoro subordinato a tempo determinato alla dott.ssa Marta Basile, per un periodo di due anni, a decorrere dal 25 maggio 2012 sino al 24 maggio 2014;

2. di prorogare, contestualmente, l'affidamento dell'incarico di direzione del Servizio Finanze sino alla predetta scadenza;

3. di dare mandato al Dirigente del Servizio Personale e Organizzazione di porre in essere tutti gli adempimenti connessi al conferimento dell'incarico dirigenziale disposto con il presente atto;

4. di pubblicare il presente provvedimento sul BLTRP. E sul sito ufficiale della Regione Puglia www.regione.puglia.it

Il Segretario della Giunta
Teresa Scaringi

Il Presidente della Giunta
Dott. Nichi Vendola

DELIBERAZIONE DELLA GIUNTA REGIONALE 31 gennaio 2012, n. 181

Art. 18 comma 2 del D.P.G.R. 22 febbraio 2008, n. 161 - Conferimento incarico di direzione ad interim del Servizio Alimentazione.

L'Assessore alle Risorse Umane, Semplificazione e Sport, Ing. Maria Campese, sulla base della istruttoria compiuta dal Dirigente dell'Ufficio Reclutamento Mobilità e Contrattazione, confermata dal Dirigente del Servizio Personale e Organizzazione e dal Direttore dell'Area Organizzazione e Riforma dell'Amministrazione, riferisce quanto segue.

A far data dal 30/12/2011, data di cessazione dal servizio per dimissioni volontarie del sig. Nicola A. Rutigliani, risulta vacante l'incarico di direzione del Servizio Alimentazione, incardinato presso l'Area Politiche per lo Sviluppo Rurale.

Con avviso interno n. 60/011/RMC del 12/12/2011, pubblicato sul sito interno "Primanoi", il dirigente del Servizio Personale e Organizzazione ha attivato le procedure per l'acquisizione delle candidature alla direzione del sopra indicato Servizio regionale, riservate al personale interno. Con nota prot. AOO_001-10 del 09/01/2012, il Direttore dell'Area Politiche per lo Sviluppo Rurale, al fine di non creare vuoti amministrativi, ha chiesto al Dirigente del Servizio Personale di predisporre quanto necessario per l'affidamento dell'incarico di direzione ad interim del Servizio Alimentazione al dott. Giuseppe D'Onghia, dirigente del Servizio Agricoltura, per il tempo strettamente necessario alla nomina del nuovo dirigente, a seguito della valutazione delle candidature pervenute in esito al predetto avviso interno.

Con deliberazione n. 124 del 25/01/2012 la Giunta regionale, in conformità alla proposta del Direttore dell'Area Politiche per lo Sviluppo Rurale, ha conferito l'incarico di direzione ad interim del Servizio Alimentazione al dott. Giuseppe D'Onghia, dirigente del Servizio Agricoltura, con decorrenza dalla data di notificazione del pre-

detto provvedimento, da effettuarsi a cura del Servizio Personale e Organizzazione.

Con nota prot. AOO_001-128 del 23/01/2012, acquisita agli atti del Servizio Personale e Organizzazione in data 25/01/2012, prot. n. AOO_106-2433, il Direttore dell'Area Politiche per lo Sviluppo Rurale ha rettificato la propria precedente indicazione, proponendo di affidare l'incarico di direzione ad interim del Servizio Alimentazione al dott. Gennaro Russo, dirigente del Servizio Riforma Fondiaria.

Rilevato che la D.G.R. n. 124 del 25/01/2012 non è stata notificata a seguito di quanto richiesto dal Direttore dell'Area Politiche per lo Sviluppo Rurale con la nota prot. AOO_001-128 del 23/01/2012, occorre, per assicurare continuità amministrativa ai compiti e alle funzioni ascritte al Servizio Alimentazione, affidarne la direzione ad interim, in conformità alla proposta del competente Direttore di Area, al dott. Gennaro Russo, dirigente del Servizio Riforma Fondiaria, nelle more del conferimento dell'incarico di direzione a conclusione delle previste procedure di avviso.

COPERTURA FINANZIARIA DI CUI ALLA LEGGE REGIONALE N. 28 DEL 16/11/2001 E SUCCESSIVE MODIFICHE E INTEGRAZIONI

"La presente deliberazione non comporta implicazioni di natura finanziaria sia di entrata che di spesa e dalla stessa non deriva alcun onere a carico del bilancio regionale".

L'Assessore relatore, per le motivazioni innanzi espresse, propone alla Giunta l'adozione del seguente atto finale.

Il presente provvedimento è di competenza della Giunta Regionale, ai sensi dell'Atto di alta organizzazione n. 161/08, art. 18 comma 2.

LA GIUNTA

Udita la relazione dell'Assessore alle Risorse Umane, Semplificazione e Sport;

Viste le sottoscrizioni poste in calce al presente provvedimento dal Dirigente dell'Ufficio Reclutamento Mobilità e Contrattazione, dal Dirigente del Servizio Personale e Organizzazione e dal Direttore dell'Area Organizzazione e Riforma dell'Amministrazione,

A voti unanimi espressi ai sensi di legge;

DELIBERA

Per le motivazioni espresse in narrativa che qui si intendono integralmente riportate:

1. di affidare la direzione ad interim del Servizio Alimentazione, in conformità alla proposta del Direttore dell'Area Politiche per lo Sviluppo Rurale, al Dott. Gennaro Russo, dirigente del Servizio Riforma Fondiaria, nelle more del conferimento dell'incarico di direzione a conclusione delle previste procedure di avviso.

2. di far decorrere l'incarico come sopra conferito dalla data di notificazione del presente provvedimento, da effettuarsi a cura del Servizio Personale e Organizzazione;

3. di dare mandato al Dirigente del Servizio Personale e Organizzazione di porre in essere tutti gli adempimenti connessi al conferimento dell'incarico dirigenziale disposto con il presente atto;

4. di trasmettere il presente atto alle OO.SS. a cura del Servizio Personale e Organizzazione;

5. di pubblicare il presente atto sul B.U.R.P. e sul sito ufficiale della Regione Puglia www.regione.puglia.it

Il Segretario della Giunta
Teresa Scaringi

Il Presidente della Giunta
Dott. Nichi Vendola

Atti regionali

DECRETO DEL PRESIDENTE DELLA GIUNTA REGIONALE 30 gennaio 2012, n. 51

Rettifica del Decreto del Presidente della Regione n. 1127 del 29 dicembre 2011 avente ad oggetto: "Commissario straordinario del Consorzio di bonifica di Ugento Li Foggi - Proroga, ai sensi del comma 8 dell'art. 1 della legge regionale n. 12 del 21 giugno 2011, dell'incarico conferito con deliberazione della Giunta regionale n. 1483 del 4 luglio 2011 e con decreti presidenziali n. 701 del 4 luglio 2011 e n. 1109 del 20 dicembre 2011".

IL PRESIDENTE DELLA REGIONE

VISTO il decreto del Presidente della Giunta regionale n. 1127 del 29 dicembre 32011 avente ad oggetto: "Commissario straordinario del Consorzio di bonifica di Ugento Li Foggi. - Proroga, ai sensi del comma 8 dell'art. 1 della legge regionale n. 12 del 21 giugno 2011, dell'incarico conferito con deliberazione della Giunta regionale n. 1483 del 4 luglio 2011 e con decreti presidenziali n. 701 del 4 luglio 2011 e n. 1109 del 20 dicembre 2011."

RILEVATO che nelle premesse, al comma 3 di pagina 2, e nel dispositivo, all'articolo 2, del citato decreto, per mero errore, sono stati inesattamente riportati i riferimenti al Consorzio di bonifica Terre d'Apulia anziché quelli relativi al Consorzio di bonifica Ugento Li Foggi.

RITENUTO dover apportare all'atto medesimo le dovute rettifiche come di seguito indicato:

- il comma 3 di pagina 2 delle premesse è rettificato come segue: "VISTA la successiva nota n. 54 in data 22 dicembre 2011 con la quale il Commissario straordinario ha presentato, tra l'altro, la relazione sulla situazione patrimoniale, finanziaria, economica, operativa ed organizzativa del Consorzio di bonifica Ugento Li Foggi."
- l'art. 2 del dispositivo è rettificato come segue: "Di prorogare, ai sensi del comma 8 dell'art. 1 della legge regionale n. 12 del 21/06/2011, l'incarico di Commissario straordinario del Consorzio di bonifica Ugento Li Foggi, conferito al dott. Giuseppantonio Stanco con il decreto del Presidente della Giunta regionale n. 701 del 04/07/2011 e con il successivo n. 1109 del 20/12/2011, fino a tutto il 31 dicembre 2012.

DECRETA

Art. 1

Le premesse che qui si intendono integralmente richiamate costituiscono parte integrante del presente provvedimento.

Art. 2

Il comma 3 di pagina 2 del decreto Presidente della Giunta regionale n. 1127 del 29 dicembre 2011 è rettificato come segue:

"VISTA la successiva nota n. 54 in data 22 dicembre 2011 con la quale il Commissario straordinario ha presentato, tra l'altro, la relazione sulla situazione patrimoniale, finanziaria, economica, operativa ed organizzativa del Consorzio di bonifica Ugento Li Foggi."

Art. 3

L'articolo 2 del decreto Presidente della Giunta regionale n. 1127 del 29 dicembre 2011 n. 1127 del 29 dicembre 2011 è rettificato come segue: "Di prorogare, ai sensi del comma 8 dell'art. 1 della legge regionale n. 12 del 21/06/2011, l'incarico di Commissario straordinario del Consorzio di bonifica Ugento Li Foggi, conferito al dott. Giuseppantonio. Stanco con il decreto del Presidente della Giunta regionale n. 701 del 04/07/2011 e con il successivo n. 1109 del 20/12/2011, fino a tutto il 31 dicembre 2012."

Art. 4

Il Servizio Agricoltura dell'Area politiche per lo sviluppo rurale è incaricato della esecuzione del presente provvedimento.

Art. 5

Il presente provvedimento sarà pubblicato sul B.U.R.P. ai sensi della lettera G dell'art. 6 della legge regionale n. 13 del 12/04/1994.

Bari, lì 30/01/2012

Vendola

DECRETO DELL'ASSESSORE ALLA QUALITA' DELL'AMBIENTE 1 febbraio 2012, n. 1

L.R. n. 11/2001 e ss.mm.ii. - Nomina esperti in Aspetti giuridico legali, Chimica ed Urbanistica in seno al Comitato Regionale per la V.I.A. - Triennio 2009-2012.-

L'ASSESSORE

VISTI:
- la L.R. n. 11/2001 e ss.mm.ii. "Norme sulla valutazione dell'impatto ambientale";
- l'art. 28, L.R. n. 11/2001 e ss.mm.ii. che prevede le modalità di composizione del Comitato Regionale per la Valutazione Impatto Ambientale (*di seguito Comitato V.I.A.*)**;**

PREMESSO:
- che con Decreto dell'Assessore all'Ecologia n. 1 del 04.06.2009 si è provveduto alla costituzione del Comitato Reg.le di V.I.A. per il triennio 2009-2012;
- che con **SUCCESSIVI DECRETI** n. 02 del 25.09.2009, n. 01 dell'01.04.2010, n. 02 del 13.07.2010, n. 03 del 20.10.2010, n. 01 del 07.06.2011, n. 02 del 27.06.2011, n. 03 del 06.07.2011, n. 04 del 09.11.2011 si è provveduto ad integrare e modificare il precitato Decreto n. 01/2009 a seguito della nomina di nuovi componenti;

RILEVATO:
- che con D.G.R. n. 119 del 25.01.2012 si è proceduto, per le motivazioni esplicitate nello stesso atto, alla nomina fino alla scadenza del triennio 2009-2012, dei componenti del Comitato Reg.le di V.I.A. così come previsto dall'art. 28, comma 2, lettera a), L.R. n. 11/2001 e s.m. e i., esperti in**:** *Aspetti giuridico legali*, *Chimica* ed *Urbanistica;*
- che con la predetta D.G.R. n. 119/2012 si è provveduto ad individuare quale *Esperto in aspetti giuridico legali* **l'avv. Antonio Colavecchio**, quale *Esperto in Chimica* **il dott. Damiano Antonio Paolo Manigrassi**, quale *Esperto in Urbanistica* **l'arch. Paola Diomede**;

RITENUTO, pertanto, di dover modificare il decreto dell'Assessore all'Ambiente n. 04 del 09.11.2011 con i nuovi componenti in seno al Comitato di V.I.A. **avv. Antonio Colavecchio, dott. Damiano Antonio Paolo Manigrassi, arch. Paola Diomede**;

DECRETA

Art. 1

di nominare, a modifica del decreto dell'Assessore alla Qualità dell'Ambiente n. 04 del 09.11.2011, quali componenti in seno al Comitato V.I.A., in qualità di:

- Esperto in Aspetti giuridico legali
  Avv. Antonio Colavecchio

- Esperto in Chimica
  Dott. Damiano Antonio Paolo Manigrassi

- Esperto in Urbanistica
  Arch. Paola Diomede

Art. 2

Il Comitato Reg.le di V.I.A., a seguito di detta nomina, risulta così costituito:

1	Presidente	Dirigente del Servizio Ecologia	
2	Componente	Dirigente Ufficio V.I.A. e Politiche Energetiche	
3	Componente	Dott. Edoardo **ALTOMARE**	Esperto in Igiene ed epidemiologia ambientale
4	Componente	Dott. Guido **CARDELLA**	Rappresentante della Provincia di Taranto
5	Componente	Arch. Pasquale Antonio **CASIERI**	Rappresentante della Provincia BAT
6	Componente	Dott. Antonio Alberto **CLEMENTE**	Rappresentante della Provincia di Foggia

7	Componente	Avv. Antonio **COLAVECCHIO**	Esperto in aspetti giuridico legali
8	Componente	Ing. Claudio **CONVERSANO**	Rappresentante della Provincia di Lecce
9	Componente	Arch. Stefano **DELLI NOCI**	Esperto in Impianti Tecnologici
10	Componente	Arch. Paola **DIOMEDE**	Esperto in Urbanistica
11	Componente	Prof. Ing. Vito **IACOBELLIS**	Esperto in infrastrutture
12	Componente	Dott.ssa Fabiana **LUPARELLI**	Rappresentante della Provincia di Bari
13	Componente	Dott. Damiano Antonio Paolo **MANIGRASSI**	Esperto in Chimica
14	Componente	Arch. Giovanni Battista **MATTITECCHIA**	Rappresentante del Ministero per i Beni e le Attività Culturali)
15	Componente	Ing. Francesca **PACE**	Rappresentante Assessorato alla Qualità del Territorio
16	Componente	Dott.ssa Giuliana **RANIERI**	Esperto in Scienze agronomiche
17	Componente	Dott. Alessandro **REINA**	Esperto in Scienze geologiche
18	Componente	Dott. Salvatore **VALLETTA**	Esperto in Scienze Ambientale
19	Componente	Prof. Giovanni **ZURLINI**	Esperto in Scienze biologiche e naturali
20	Segretario	Sig.ra C. Mafrica	Funzionario amministrativo P.O. V.I.A

Art. 3

Il presente provvedimento, ai sensi dell'art. 5 del richiamato Decreto n. 1 del 04.06.2009, non è soggetto a controllo ai sensi della Legge n. 127/97;

Art. 4

Il presente decreto, ai sensi dell'art. 6 del richiamato Decreto n.1 del 04.06.2009, sarà pubblicato sul Bollettino Ufficiale della Regione Puglia.

Modugno, lì 01/02/2012

Il funzionario amministrativo P.O. V.I.A.
Sig.ra C. Mafrica

Il Dirigente del Servizio Ecologia
Ing. A. Antonicelli

L'Assessore alla Qualità dell'Ambiente
Dott. Lorenzo Nicastro

DETERMINAZIONE DEL DIRETTORE AREA ORGANIZZAZIONE E RIFORMA DELL'AMMINISTRAZIONE 1 febbraio 2012, n. 2

Conferimento dell'incarico di dirigente dell'Ufficio Produzioni Arboree ed Erbacee, incardinato presso il Servizio Agricoltura dell'Area Politiche per lo sviluppo rurale.

Il giorno 01/02/2012, nella sede dell' Area Organizzazione e Riforma dell'amministrazione in via Celso Ulpiani, 10 Bari

IL DIRETTORE

Visti gli artt. 4 e 16 del D.L.vo n. 165/2001 e succ. modificazioni; Visti gli artt. 5 e 6 della Legge Regionale n.7/1997;

Visto il Decreto del Presidente della Giunta regionale del 22 febbraio 2008 n. 161; Vista la deliberazione di Giunta regionale n. 2572 del 23 novembre 2010;

Vista l'istruttoria compiuta dal Dirigente dell'Ufficio Reclutamento Mobilità e Contrattazione, confermata dal Dirigente del Servizio Personale e Organizzazione;

Visto l'art. 32 della legge 18 giugno 2009, n. 69, che prevede l'obbligo di sostituire la pubblicazione tradizionale all'Albo ufficiale con la pubblicazione di documenti digitali sui siti informatici;

Visto l'art. 18 del Dlgs 196/03 "Codice in materia di protezione dei dati personali" in merito ai Principi applicabili ai trattamenti effettuati dai soggetti pubblici;

Premesso:

Con nota prot. AOO_001-110 del 20/01/2012 il Direttore dell'Area Politiche per lo Sviluppo Rurale ha proposto di conferire l'incarico di direzione dell'Ufficio Produzioni Arboree ed Erbacee, incardinato presso il Servizio Agricoltura, al dott. Domenico Campanile, dirigente regionale assegnato alla predetta Area, rappresentando le seguenti motivazioni: " ai fini di una ottimale organizzazione e vista l'ordinanza del Tribunale di Bari del 20/10/2011", nonché in virtù di quanto disposto con determinazione del dirigente del Servizio Personale e Organizzazione del 22/11/2011 n. 1040.

Occorre, pertanto, procedere all'affidamento dell'incarico su indicato in applicazione a quanto previsto dall'art. 18, co. 3 del DPGR n. 161 del 22 febbraio 2008 e alle indicazioni della Conferenza di direzione di cui al verbale n. 28 del 27/12/2010.

VERIFICA AI SENSI DEL DLGs 196/03

Garanzie alla riservatezza

La pubblicazione dell'atto all'albo, salve le garanzie previste dalla legge 241/90 in tema di accesso ai documenti amministrativi, avviene nel rispetto della tutela alla riservatezza dei cittadini, secondo quanto disposto dal Dlgs 196/03 in materia di protezione dei dati personali, nonché dal vigente regolamento regionale n. 5/2006 per il trattamento dei dati sensibili e giudiziari

ADEMPIMENTI CONTABILI DI CUI ALLA L.R. N. 28/01 E SUCCESSIVE MODIFICHE ED INTEGRAZIONI

"Si dichiara che il presente provvedimento non comporta alcun mutamento qualitativo e quantitativo di entrata o di spesa a carico del bilancio regionale né a carico degli enti per i cui debiti i creditori potrebbero rivalersi sulla regione e che è escluso ogni ulteriore onere aggiuntivo rispetto a quelli autorizzati a valere sullo stanziamento previsto dal bilancio regionale."

DETERMINA

Per quanto esposto in premessa, che qui si intende integralmente riportato:

1. di nominare dirigente dell'Ufficio Produzioni Arboree ed Erbacee, incardinato presso il Servizio Agricoltura, il dirigente regionale dott. Domenico Campanile;

2. di far decorrere l'incarico come sopra conferito dalla data di notifica del presente atto, da ese-

guirsi a cura del Servizio Personale e Organizzazione.

3. di dare mandato al Dirigente del Servizio Personale e Organizzazione di porre in essere tutti gli adempimenti consequenziali all'adozione del presente atto;

4. di notificare il presente atto alle OO.SS. a cura del Servizio Personale e Organizzazione;

5. di pubblicare il presente atto integrale sul Bollettino Ufficiale della Regione Puglia.

Il presente provvedimento:
- sarà pubblicato all'Albo dell'Area Organizzazione e Riforma dell'Amministrazione;
- sarà notificato agli Uffici competenti per i consequenziali adempimenti;
- sarà trasmesso in copia conforme all'originale al Segretariato della Giunta Regionale;
- sarà trasmesso in copia all'Assessore alle Risorse Agroalimentari;
- composto da n. 3 facciate, è adottato in originale.

Dott. Bernardo Notarangelo

DETERMINAZIONE DEL DIRETTORE AREA ORGANIZZAZIONE E RIFORMA DELL'AMMINISTRAZIONE 1 febbraio 2012, n. 3

Conferimento dell'incarico di direzione ad interim dell'Ufficio Provinciale Alimentazione di Foggia, incardinato presso il Servizio Alimentazione dell'Area Politiche per lo sviluppo rurale.

Il giorno 01/02/ 2012, nella sede dell'Area Organizzazione e Riforma dell'amministrazione in via Celso Ulpiani, 10 Bari

IL DIRETTORE

Visti gli artt. 4 e 16 del D.L.vo n. 165/2001 e succ. modificazioni;

Visti gli artt. 5 e 6 della Legge Regionale n.7/1997;

Visto il Decreto del Presidente della Giunta regionale del 22 febbraio 2008 n. 161;

Vista la deliberazione di Giunta regionale n. 2572 del 23 novembre 2010;

Vista l'istruttoria compiuta dal Dirigente dell'Ufficio Reclutamento Mobilità e Contrattazione, confermata dal Dirigente del Servizio Personale e Organizzazione;

Visto líart. 32 della legge 18 giugno 2009, n. 69, che prevede l'obbligo di sostituire la pubblicazione tradizionale all'Albo ufficiale con la pubblicazione di documenti digitali sui siti informatici;

Visto l'art. 18 del Dlgs 196/03 "Codice in materia di protezione dei dati personali" in merito ai Principi applicabili ai trattamenti effettuati dai soggetti pubblici;

Premesso:

Con nota prot. AOO_001-11 del 09/01/2012 il Direttore dellíArea Politiche per lo Sviluppo Rurale ha proposto di conferire l'incarico di direzione ad interim dell'Ufficio Provinciale Alimentazione di Foggia, incardinato presso il Servizio Alimentazione, al dott. Antonio Ursitti, dirigente dell'Ufficio Provinciale Agricoltura di Foggia rappresentando la necessità di "non creare vuoti amministrativi, poiché il dirigente dell'Ufficio Provinciale Alimentazione di Foggia, dott. Francesco Guerra, è cessato dal servizio a far data dall'1/01/2012".

Per assicurare continuità amministrativa ai compiti e alle funzioni ascritte all'Ufficio innanzi indicato, occorre affidarne la direzione ad interim in conformità alla proposta del Direttore dell'Area Politiche per lo Sviluppo Rurale, nelle more dell'attivazione e conclusione delle procedure per líacquisizione delle candidature alla direzione dell'Ufficio predetto, riservate al personale interno.

Occorre, pertanto, procedere all'affidamento dell'incarico su indicato in applicazione a quanto previsto dall'art. 18, co. 3 del DPGR n. 161 del 22 febbraio 2008 e alle indicazioni della Conferenza di direzione di cui al verbale n. 28 del 27/12/2010.

VERIFICA AI SENSI DEL DLGs 196/03

Garanzie alla riservatezza

La pubblicazione dell'atto all'albo, salve le garanzie previste dalla legge 241/90 in tema di accesso ai documenti amministrativi, avviene nel rispetto della tutela alla riservatezza dei cittadini, secondo quanto disposto dal Dlgs 196/03 in materia di protezione dei dati personali, nonché dal vigente regolamento regionale n. 5/2006 per il trattamento dei dati sensibili e giudiziari

ADEMPIMENTI CONTABILI DI CUI ALLA L.R. N. 28/01 E SUCCESSIVE MODIFICHE ED INTEGRAZIONI

"Si dichiara che il presente provvedimento non comporta alcun mutamento qualitativo e quantitativo di entrata o di spesa a carico del bilancio regionale né a carico degli enti per i cui debiti i creditori potrebbero rivalersi sulla regione e che è escluso ogni ulteriore onere aggiuntivo rispetto a quelli autorizzati a valere sullo stanziamento previsto dal bilancio regionale."

DETERMINA

Per quanto esposto in premessa, che qui si intende integralmente riportato:

1. di conferire l'incarico di direzione ad interim dell'Ufficio Provinciale Alimentazione di Foggia, incardinato presso il Servizio Alimentazione, al dott. Antonio Ursitti, dirigente dellíUfficio Provinciale Agricoltura di Foggia;

2. di far decorrere l'incarico come sopra conferito dalla data di notifica del presente atto, da eseguirsi a cura del Servizio Personale e Organizzazione;

3. di dare mandato al Dirigente del Servizio Personale e Organizzazione di porre in essere tutti gli adempimenti consequenziali allíadozione del presente atto;

4. di notificare il presente atto alle OO.SS. a cura del Servizio Personale e Organizzazione;

5. di pubblicare il presente atto integrale sul Bollettino Ufficiale della Regione Puglia.

Il presente provvedimento:

- sarà pubblicato all'Albo dell'Area Organizzazione e Riforma dell'Amministrazione;
- sarà notificato agli Uffici competenti per i consequenziali adempimenti;
- sarà trasmesso in copia conforme all'originale al Segretariato della Giunta Regionale;
- sarà trasmesso in copia all'Assessore alle Risorse Agroalimentari;
- composto da n. 3 facciate, è adottato in originale.

Dott. Bernardo Notarangelo

DETERMINAZIONE DEL DIRIGENTE SERVIZIO ACCREDITAMENTO E PROGRAMMAZIONE SANITARIA 18 gennaio 2012, n. 4

San Giovanni S.r.l. - Verifica di compatibilità ex art. 7 L.R. 28 maggio 2004 n. 8 e s.m.i. per la realizzazione di un Gruppo Appartamento per utenti psichiatrici, composto da due moduli con dotazione complessiva di n. 6 posti letto, sito nel Comune di Casarano (LE). Parere favorevole.

IL DIRIGENTE DI SERVIZIO

Visti gli articoli 4 e 5 della L.R. n. 7/97;

Vista la Deliberazione G.R. n. 3261 del 28/7/98;

Visti gli artt. 4 e 16 del D. Lgs. 165/01;

Visto l'art. 32 della legge 18 giugno 2009, n. 69, che prevede l'obbligo di sostituire la pubblicazione tradizionale all'Albo ufficiale con la pubblicazione di documenti digitali sui siti informatici;

Visto l'art. 18 del Dlgs 196/03 "Codice in materia di protezione dei dati personali" in merito ai Principi applicabili ai trattamenti effettuati dai soggetti pubblici;

Vista la deliberazione di Giunta Regionale n. 1426 del 4/10/2005;

Visto il Decreto del Presidente della Giunta Regionale 22 febbraio 2008 n. 161;

Vista la Deliberazione di Giunta Regionale n. 1444 del 30 luglio 2008;

Vista la Determinazione del Direttore di Area n. 3 del 09 settembre 2009 - Istituzione degli Uffici afferenti ai Servizi dell'Area di coordinamento Politiche per la Promozione della Salute, delle Persone e delle Pari Opportunità;

Vista la Determinazione n. 292 del 20 ottobre 2009 - Atto di assegnazione del personale agli Uffici del Servizio PGS;

Vista la Determinazione Dirigenziale n. 236 del 29/6/2010 - Conferimento incarico di Posizione Organizzativa;

Vista la Deliberazione di Giunta Regionale n. 1828 del 5/8/2011 - Conferimento incarico ad interim della Direzione del Servizio Accreditamento e Programmazione Sanitaria;

Vista la Determinazione Dirigenziale n. 18 del 1°/9/2011 - Conferimento incarico ad interim della Dirigenza dell'Ufficio l ° Accreditamenti;

In Bari presso la sede del Servizio Accreditamento e Programmazione Sanitaria, sulla base dell'istruttoria espletata dalla P.O. Accreditamenti e confermata dal Dirigente dell'Ufficio Accreditamento, riceve la seguente relazione:

Premesso che:

- Ai sensi dell'art. 7, comma 1 della L.R. n. 8/2004, "nei casi previsti dall'art. 5, comma 1,lettera a), i soggetti pubblici e privati inoltrano al Comune competente per territorio istanza di autorizzazione alla realizzazione della struttura corredandola della documentazione prescritta. Il Comune richiede alla Regione la prevista verifica di compatibilità, di cui all'art. 8-ter del decreto legislativo, entro trenta giorni dalla data di ricevimento dell'istanza. In sede di prima applicazione il Comune richiede alla Regione la prevista verifica di compatibilità successivamente alla data di pubblicazione del registro di cui all'art. 30 della L.R. n. 1/2005, fatta eccezione per le strutture di cui alla lettera a),punto 1), numeri 1.2.2, 1.2.4, 1.3 e punto 2), numeri 2.3 e 2.4 del comma 1 dell'art. 5";
- Il R.R. n. 3 del 2/3/2006, ai sensi dell'art. 3, comma 1, lettera a) della L.R. n. 8/2004 e s.m.i.,stabilisce il fabbisogno prestazioni per il rilascio della verifica di compatibilità e dell'accreditamento istituzionale alle strutture sanitarie e socio-sanitarie;
- La L.R. 9 agosto 2006 n. 26 art. 9 comma 2 ha disposto che:" entro centoventi giorni dalla data di entrata in vigore della stessa, i DSM procedono alla verifica del fabbisogno aziendale e alla programmazione territoriale delle strutture riabilitative nel rispetto dello standard previsto dal R.R. n. 3 del 2/3/2006";

Con nota n. 20643 del 6/8/2009 il Comune di Casarano (LE) ha chiesto a questo Servizio, ai sensi dell'art. 7, comma 1, della L.R. n. 8/2004 e s.m.i., la verifica di compatibilità per il rilascio dell'autorizzazione alla realizzazione di una struttura di riabilitazione psichiatrica gestita dalla Società "San Giovanni S.r.l.", destinata alla erogazione di prestazioni sanitarie in regime semiresidenziale, del tipo Gruppo Appartamento, costituita da n. 2 moduli, per una dotazione complessiva di n. 6 posti letto;

Con nota prot. n. 24/5315/1 del 26/11/2009 questo Ufficio ha chiesto di conoscere il fabbisogno aziendale e la programmazione territoriale di strutture riabilitative psichiatriche al Dipartimento di Salute Mentale della ASL Lecce, nel rispetto dello standard previsto dal R.R. n. 3/2006;

Con nota del 7 aprile 2010 il DSM della ASL LE ha indicato un fabbisogno residuo disponibile pari a n. 1 posto letto in struttura tipizzata quale Gruppo Appartamento;

Successivamente l'Amministratore Unico della Società San Giovanni S.r.l., con nota del 31/7/2010 acquisita agli atti del Servizio in data 17/11/2010, ha rinnovato la richiesta di rilascio di parere di compatibilità per la citata struttura;

Con nota prot. n. 3106 del 20/7/2011 l'Ufficio Accreditamenti ha riscontrato. la predetta richiesta della Società San Giovanni S.r.l. di Casarano (LE) comunicando di non poter rilasciare il parere di compatibilità richiesto dal Comune di Casarano (LE) per l'autorizzazione alla realizzazione della

struttura in questione, in assenza di un sufficiente fabbisogno residuo disponibile giusta comunicazione innanzi citata del DSM della ASL LE;

Con successive note prot. n. 86257 del 21/5/2010 e prot. n. 117578 del 2/8/2011, tuttavia il DSM della ASL LE ha integrato e modificato il fabbisogno di posti letto in Gruppi Appartamento che é passato da n. 1 posto letto, come indicato nella nota del 7 aprile 2010, a n. 18 posti letto.

Sulla scorta delle integrazioni in ordine al fabbisogno comunicato dalla ASL LE, con atto stragiudiziale di diffida ad adempiere del 25/11/2011, il Legale Rappresentante della Società San Giovanni S.r.l. di Casarano (I.F.) ha diffidato la Regione Puglia a procedere al rilascio del provvedimento di verifica di compatibilità per il Gruppo Appartamento in oggetto.

Il Servizio APS, con nota prot. n. AOO-081/4952/Coord del 30/12/2011, ha pertanto proceduto alla revoca della nota prot. n. AOO-081/3106 del 20/7/2011, con la quale era stato comunicato il diniego del rilascio di parere di compatibilità e, conseguentemente, ha disposto l'avvio dell'istruttoria per il rilascio al Comune di Casarano di parere positivo di compatibilità per la realizzazione di un Gruppo Appartamento, costituito da 2 Moduli con dotazione complessiva di n. 6 posti letto.

Per tutto quanto esposto, ai sensi dell'art. 7, comma I della L.R. n. 8/2004 e s.m.i., si propone di esprimere parere favorevole al rilascio della verifica di compatibilità richiesta dal Comune di Casarano per la realizzazione di un Gruppo Appartamento, gestito dalla "Società San Giovanni S.r.l.", costituito da 2 moduli con una dotazione complessiva di n. 6 posti letto, destinato alla erogazione di prestazioni sanitarie in regime semiresidenziale.

VERIFICA AI SENSI DEL D.Lgs. 196/03

Garanzie alla riservatezza

La pubblicazione dell'atto all'Albo, salve le garanzie previste dalla legge 241/90 in tema di accesso ai documenti amministrativi, avviene nel rispetto della tutela alla riservatezza dei cittadini, secondo quanto disposto dal Dlgs 196/03 in materia di protezione dei dati personali, nonché dal vigente regolamento regionale n. 5/2006 per il trattamento dei dati sensibili e giudiziari.

Ai fini della pubblicità legale, l'atto destinato alla pubblicazione è redatto in modo da evitare la diffusione di dati personali identificativi non necessari ovvero il riferimento a dati sensibili, qualora tali dati fossero indispensabili per l'adozione dell'atto, essi sono trasferiti in documenti separati, esplicitamente richiamati.

ADEMPIMENTI DI CUI ALLA L.R. 28/01 e successive modificazioni ed integrazioni.

Il presente provvedimento non comporta alcun mutamento qualitativo o quantitativo di entrata o di spesa né a carico del Bilancio della Regione né a carico degli Enti per i cui debiti i creditori potrebbero rivalersi sulla Regione e che è escluso ogni ulteriore onere aggiuntivo rispetto a quelli già autorizzati a valere sullo stanziamento previsto dal bilancio regionale.

Il Dirigente ad interim Ufficio
Rossella Caccavo

**IL DIRIGENTE RESPONSABILE
DEL SERVIZIO ACCREDITAMENTI
E PROGRAMMAZIONE SANITARIA**

Sulla base delle risultanze istruttorie innanzi illustrate, che qui si intendono integralmente riportate;

Viste le sottoscrizioni poste in calce al presente provvedimento dalla P.O. Accreditamenti e dal Dirigente dell'Ufficio Accreditamenti;

DETERMINA

- di esprimere,ai sensi dell'art. 7, comma 1 della L.R. n. 8/2004 e s.m.i., parere favorevole al rilascio della verifica di compatibilità richiesta dal Comune di Casarano per la realizzazione di un Gruppo Appartamento, gestito dalla "Società San Giovanni S.r.l.", costituito da 2 moduli con una dotazione complessiva di n. 6 posti letto, destinato alla erogazione di prestazioni sanitarie in regime semiresidenziale;

- di notificare il presente provvedimento:
  - Al Sindaco del Comune di Casarano (LE)

- Al Legale Rappresentante della Società San Govanni S.r.l., Corso XX Settembre 23, Casarano (LE)
- Allo Studio Legale Avv. Alessandro Schirinzi, Via Monteverdi 55, Casarano (LE)
- Al Direttore del DSM ASL LE

Il presente provvedimento:

a) sarà pubblicato all'Albo del Servizio Accreditamento e Programmazione Sanitaria/all'Albo Telematico (ove disponibile)
b) sarà trasmesso in copia conforme all'originale alla Segreteria della Giunta Regionale;
c) sarà disponibile nel sito ufficiale della Regione Puglia (ove disponibile l'albo telematico);
d) il presente atto, composto da n. 5 facciate, è adottato in originale;
e) viene redatto in forma integrale.

Il Dirigente del Servizio APS
Silvia Papini

DETERMINAZIONE DEL DIRIGENTE SERVIZIO ACCREDITAMENTO E PROGRAMMAZIONE SANITARIA 18 gennaio 2012, n. 5

Comunità Emmanuel Onlus - Rilascio di autorizzazione all'esercizio, ai sensi dell'art. 8, comma 3 della L.R. n. 8 del 28/05/2004 s.m.i., per l'attività di accoglienza in regime semiresidenziale di persone con problemi di tossicodipendenze presso il Centro di acolto di Via Papino 1, Taranto.

IL DIRIGENTE DI SERVIZIO

Visti gli articoli 4 e 5 della L.R. n. 7/97;

Vista la Deliberazione G.R. n. 3261 del 28/7/98;

Visti gli artt. 4 e 16 del D. Lgs. 165/01;

Visto l'art. 32 della legge 18 giugno 2009, n. 69, che prevede l'obbligo di sostituire la pubblicazione tradizionale all'Albo ufficiale con la pubblicazione di documenti digitali sui siti informatici;

Visto l'art. 18 del Dlgs 196/03 "Codice in materia di protezione dei dati personali" in merito ai Principi applicabili ai trattamenti effettuati dai soggetti pubblici;

Vista la deliberazione di Giunta Regionale n. 1426 del 4/10/2005;

Visto il Decreto del Presidente della Giunta Regionale 22 febbraio 2008 n. 161;

Vista la Deliberazione di Giunta Regionale n. 1444 del 30 luglio 2008;

Vista la Determinazione del Direttore di Area n. 3 del 09 settembre 2009 - Istituzione degli Uffici afferenti ai Servizi dell'Area di coordinamento Politiche per la Promozione della Salute, delle Persone e delle Pari Opportunità;

Vista la Determinazione n. 292 del 20 ottobre 2009 - Atto di assegnazione del personale agli Uffici del Servizio PGS;

Vista la Determinazione Dirigenziale n. 236 del 29/6/2010 - Conferimento incarico di Posizione Organizzativa;

Vista la Deliberazione di Giunta Regionale n. 1828 del 5/8/2011 - Conferimento incarico ad interim della Direzione del Servizio Accreditamento e Programmazione Sanitaria;

Vista la Determinazione Dirigenziale n. 18 del P/9/2011 - Conferimento incarico ad interim della Dirigenza dell'Ufficio I - Accreditamenti;

In Bari presso la sede del Servizio Accreditamento e Programmazione Sanitaria, sulla base dell'istruttoria espletata dalla P.O. Accreditamenti e confermata dal Dirigente dell'Ufficio Accreditamento, riceve la seguente relazione:

Con L.R. n. 22 del 9/9/1996 sono stati adottati i criteri relativi alla regolamentazione dei rapporti con gli enti ausiliari che operano nel settore delle tossicodipendenze, istituendo all'uopo all'art. 1, co. 2, l'Albo regionale degli Enti ausiliari che operano senza fini di lucro per la realizzazione di programmi preventivi, terapeutico-riabilitativi e di

reinserimento socio-lavorativo di soggetti tossicodipendenti.

I requisiti soggettivi e strutturali per l'iscrizione al predetto Albo sono indicati dagli artt. 3 e 4 della stessa L.R. n. 22/1996, che al successivo art. 8 ha inoltre definito le procedure per l'iscrizione nell'Albo regionale in parola.

Lo Schema di Atto d'intesa Stato-Regioni del 5/8/1999 - "Determinazione dei requisiti minimi standard per l'autorizzazione al funzionamento e per l'accreditamento dei servizi privati di assistenza alle persone dipendenti da sostanze di abuso" stabilisce, all'art. 2, che gli enti e le associazioni che erogano servizi relativi alle attività di assistenza alle persone dipendenti da sostanze di abuso, sia a valenza sociosanitaria che socioassistenziale, "devono essere autorizzati al funzionamento per i settori di rispettiva appartenenza" e che "l'autorizzazione determina l'iscrizione dei nominati servizi nell'apposito albo delle regioni e delle province autonome sul cui territorio operano le strutture o i servizi afferenti all'ente o associazione".

Il medesimo art. 2 dispone altresì che "le regioni stabiliscono i requisiti e le procedure per l'iscrizione all'Albo del proprio territorio, sulla base degli standard definiti in sede nazionale dal presente provvedimento e delle ulteriori disposizioni relative alle attività di cui all'art. 1".

Con Regolamento Regionale n. 3 del 13/1/2005 è stato adottato il regolamento attuativo della L.R. n. 8/2004 - "Requisiti per autorizzazione e accreditamento delle strutture sanitarie", che nella Sezione D.04 indica specificamente i requisiti relativi alle strutture di riabilitazione e strutture educativo-assistenziali per i tossicodipendenti.

L'Associazione Comunità Emmanuel Onlus, con sede legale in Lecce alla Via Don Bosco 16, con istanza del 23/10/2002 ha chiesto al Presidente della Giunta Regionale, ai sensi della L.R. n. 22 del 9/9/1996, l'iscrizione all'Albo definitivo degli Enti Ausiliari che operano nel settore delle tossicodipendenze per il Centro di ascolto sito in Taranto, alla Via Pupino 1.

L'iscrizione al predetto Albo, come previsto dalla normativa innanzi indicata, risulta tuttavia subordinato al rilascio dell'autorizzazione all'esercizio.

Il Comune di Taranto, nelle more dell'approvazione di apposito Regolamento regionale, con Determinazione Dirigenziale n. 124 del 31/3/2004 ha rilasciato alla Comunità Emmanuel l'autorizzazione all'esercizio in via provvisoria dell'attività di accoglienza in regime semi-residenziale di persone con problemi di tossicodipendenza presso il Centro di ascolto sito in Taranto, alla Via Pupino 1.

Il Dipartimento di Prevenzione della ASL di Taranto, con nota proc. n. 1991 del 5/8/2004, ha trasmesso alla Regione Puglia il parere favorevole all'autorizzazione all'esercizio delle attività sanitarie del Centro di ascolto in oggetto, avendone verificato il possesso dei requisiti minimi previsti dal DPR 14/1/1997.

Il Dirigente del Settore Sanità della Regione Puglia, tuttavia, con nota prot. n. 24/24360 del 31/8/2004 ha comunicato al Dipartimento di Prevenzione di Taranto che, in attesa dell'approvazione da parte della Giunta Regionale di un Regolamento applicativo della L.R. n. 8/2004, non è possibile rilasciare alcuna autorizzazione.

Successivamente, è stato adottato il Regolamento Regionale n. 3 del 13/1/2005 recante: "Requisiti per autorizzazione ed accreditamento delle strutture sanitarie, pubblicato sul B.U.R.P. n. 7 suppl. del 14/1/2005 ".

Pertanto, sulla scorta del parere favorevole rilasciato alla Comunità Emmanuel in data 23/11/2006 dal Dipartimento Dipendenze Patologiche della ASL Lecce/1 in relazione al "Servizio Pedagogico riabilitativo per l'accoglienza di n. 10 soggetti in regime semiresidenziale", il Servizio PGS ha chiesto con nota prot. n. 24/3097/2PGS del 12/6/2007 al Responsabile del Dipartimento di Prevenzione della ASL di Taranto di avviare le procedure relative alla verifica dei requisiti minimi di cui al R.R. n. 3/2005.

Con nota prot. n. 3084 del 30/7/2007, il Dipartimento di Prevenzione della ASL di Taranto ha certificato che la struttura sita in Taranto alla Via Pupino I " possiede i requisiti strutturali, organizzativi ed impiantistici per la tipologia del servizio pedagogico riabilitativo per l'accoglienza di 10 soggetti in regime semiresidenzale ai sensi del R.R. n. 3/2005".

Con successiva nota prot. 222/DDP del 14/2/2008 il Dipartimento Dipendenze Patologiche ASL TA ha comunicato al Servizio PGS che la struttura rientra nel fabbisogno aziendale per la specifica tipologia assistenziale.

L'Avvocatura regionale, con nota prot. n. 11/L/14929 del 20/7/2011, ha trasmesso al Servizio ATP il ricorso con cui la Comunità Emmanuel ONLUS ha chiesto al TAR Puglia di Lecce di accertare e dichiarare l'obbligo della Regione Puglia di porre in essere tutti gli atti e i provvedimenti necessari ai fini dell'iscrizione della struttura sita in Taranto alla Via Pupino n. 1 nell'Albo degli Enti Ausiliari di cui alla L.R. n. 22/1996.

Con nota prot. A000152/108421PATP/4 del 28/7/2011 il Dirigente dell'Ufficio ATP ha trasmesso a questo Servizio il succitato ricorso, specificando che la richiesta di iscrizione all'Albo degli Enti Ausiliari inoltrata dalla Società ricorrente può essere soddisfatta soltanto a seguito di rilascio di autorizzazione all'esercizio da parte del competente Servizio PGS.

Per tutto quanto esposto, si propone di rilasciare alla Comunità Emmanuel Onlus, con sede legale in Lecce alla Via Don Bosco 16, l'autorizzazione all'esercizio dell'attività riabilitativa in regime residenziale per n. 10 soggetti tossicodipendenti presso il Centro di Ascolto sito a Taranto, via Pupino 1.

VERIFICA AI SENSI DEL D.LGS 196/03

Garanzie della Riservatezza

La pubblicazione dell'atto all'albo, salve le garanzie previste dalla legge 241/90 in tema di accesso ai documenti amministrativi, avviene nel rispetto della tutela alla riservatezza dei cittadini, secondo quanto disposto dal D.lgs 196/03 in materia di protezione dei dati personali, nonché dal vigente regolamento regionale n. 5/2006 per il trattamento dei dati sensibili e giudiziari.

ADEMPIMENTI CONTABILI AI SENSI DELLA L.R. n. 28/2001

Il presente provvedimento non comporta alcun mutamento qualitativo o quantitativo di entrata o di spesa né a carico del Bilancio della regione né a carico degli Enti per i cui debiti i creditori potrebbero rivalersi sulla regione e che è escluso ogni ulteriore onere aggiuntivo rispetto a quelli già autorizzati a valere sullo stanziamento previsto dal Bilancio Regionale

Il Dirigente dell'Ufficio 1
Rossella Caccavo

IL DIRIGENTE RESPONSABILE DEL SERVIZIO ACCREDITAMENTI E PROGRAMMAZIONE SANITARIA

Sulla base delle risultanze istruttorie innanzi illustrate, letta la proposta formulata dalla P.O. Accreditamenti e confermata dalla Dirigente dell'Ufficio 1;

vista la sottoscrizione posta in calce al presente provvedimento dalla P.O. Accreditamenti;

DETERMINA

- di rilasciare alla Comunità Emmanuel Onlus, con sede legale in Lecce alla Via Don Bosco 16, l'autorizzazione all'esercizio dell'attività riabilitativa in regime residenziale per n. 10 soggetti tossicodipendenti presso il Centro di Ascolto sito a Taranto, via Pupino 1;

- di trasmettere il presente provvedimento al Servizio Programmazione Assistenza Territoriale e Prevenzione ai fini dell'iscrizione del centro di ascolto in oggetto, ai sensi della L.R. n. 22 del 9/9/1996, all'Albo definitivo degli Enti Ausiliari che operano nel settore delle tossicodipendenze;

- di notificare il presente provvedimento:
  - al Legale Rappresentante della Comunità Emmanuel ONLUS, via Don Bosco 16, LECCE;
  - al Sindaco del Comune di Taranto;
  - al Direttore generale ASL TA;
  - al Dirigente Servizio PATP Regione Puglia;
  - all'Avvocatura Regionale (Cont. n. 1082/2011/GI)

Il presente provvedimento:

a) sarà pubblicato all'Albo del Servizio Accreditamento e Programmazione Sanitaria/all'Albo Telematico (ove disponibile)
b) sarà trasmesso in copia conforme all'originale alla Segreteria della Giunta Regionale;
c) sarà disponibile nel sito ufficiale della Regione Puglia (ove disponibile l'albo telematico);
d) il presente atto, composto da n. 5 facciate compresi gli allegati, è adottato in originale;

e) viene redatto in forma integrale.

Il Dirigente del Servizio APS
Silvia Papini

DETERMINAZIONE DEL DIRIGENTE SERVIZIO ACCREDITAMENTO E PROGRAMMAZIONE SANITARIA 1 febbraio 2012, n. 20

Art. 24, comma 5-bis della L.R. 28 maggio 2004, n. 8 e s.m.i. - "Laboratorio Analisi Dott. Carlo Felice Cimadomo srl", Corso Garibaldi n. 102, Corato (Ba). Mantenimento dell'accreditamento a seguito di trasformazione da Ditta individuale in Società a responsabilità limitata.

Il giorno 1 febbraio 2012, nella sede del Servizio Accreditamento e Programmazione Sanitaria

IL DIRIGENTE DEL SERVIZIO

Vista la Legge 25 marzo 1974 n. 18 - Ordinamento degli uffici e stato giuridico del personale;

Vista la Legge regionale 4 febbraio 1997, n. 7 - Norme di Organizzazione dell'Amministrazione Regionale;

Vista la deliberazione di Giunta regionale 28 luglio 1998, n. 3261 e successive integrazioni;

Visti gli artt. 4 e 16 del D. L.vo n. 165/2001 e succ. modificazioni;

Vista la deliberazione di Giunta Regionale n. 1426 del 4/10/2005;

Visto il Decreto del Presidente della Giunta Regionale 22 febbraio 2008 n. 161;

Vista la deliberazione di Giunta regionale n. 1444 del 30 luglio 2008;

Vista la Determinazione del Direttore di Area n. 3 del 09 settembre 2009 - Istituzione degli Uffici afferenti ai Servizi dell'Area di coordinamento Politiche per la Promozione della Salute, delle Persone e delle Pari Opportunità;

Vista la Determinazione n. 292 del 20 ottobre 2009 - Atto di assegnazione del personale agli Uffici del Servizio PGS;

Vista la nota n. A00/005/372 dell'08/07/11 del Direttore dell'Area Politiche per la Promozione della Salute, delle Persone e delle Pari Opportunità;

Vista la Deliberazione di Giunta Regionale n. 1828 del 5/08/2011 - Servizio Accreditamento e Programmazione Sanitaria. Disposizioni conseguenti alla cessazione del dirigente;

Vista la Determinazione del Direttore d'Area n. 18 del 01/09/2011 - Affidamento ad interim dell'incarico di Dirigente dell'Uff. 1.

Sulla base dell'istruttoria dalla quale emerge quanto segue:

L'art. 10, comma 1, punto 2-bis della L.R. 28 maggio 2004, n. 8 s.m.i. prevede espressamente il trasferimento dell'autorizzazione all'esercizio in caso di "passaggio da aziende individuali e/o società di persone, già autorizzate all'esercizio, a società di capitale con il vincolo della permanenza con una quota non inferiore al 51 per cento nella compagine sociale del soggetto autorizzato all'esercizio".

L'art. 24, comma 5 bis, della L.R. 28 maggio 2004, n. 8 e s.m.i. dispone, inoltre, che "la società di capitale autorizzata all'esercizio ai sensi del punto 2-bis) del comma 1 dell'articolo 10 mantiene l'accreditamento provvisorio e/o istituzionale, qualora posseduto dall'azienda e/o dalla società di persone, previa verifica della sussistenza del titoli e dei requisiti".

La Regione, per il tramite del Dirigente del Settore Sanità, ai sensi del successivo comma 8 del medesimo art. 24 L.R. 8/2004, procede ogni tre anni alla verifica della sussistenza dei requisiti di accreditamento per le strutture accreditate istituzionalmente ex art. 24, comma 7 della stessa legge regionale.

Il Dott. Carlo Felice Cimadomo, in qualità di Legale Rappresentante del Laboratorio di Analisi

Cliniche "Dott. CARLO FELICE CIMADOMO", ha comunicato con nota del 23/07/2010, di aver costituito in data 04/06/2010 la società "LABORATORIO ANALISI DOTT. CARLO FELICE CIMADOMO SRL" e, contestualmente, ha chiesto il mantenimento dell'accreditamento con il SSR in favore della costituita S.r.l., ai sensi del combinato disposto dell'art. 10, comma 1, punto 2-bis e dell'art. 24, comma 5-bis della L.R. n. 8/2004 s.m.i.

Alla richiamata istanza il Dott. Cimadomo ha, peraltro, allegato:

- l'atto costitutivo della società a responsabilità limitata denominata "LABORATORIO ANALISI DOTT. CARLO FELICE CIMADOMO SRL", redatto dal Dott. Romualdo de Scisciolo, notaio in Corato, in data 19/05/2010 (rep. n. 9989, racc. n. 5098, registrato a Bari il 04/06/2010 al n. 12654), dal quale si evince che la quota partecipativa nella società da parte del Dott. Cimadomo è pari al 100%;
- il certificato della CCIA di Bari di iscrizione della costituita S.r.l. nella sezione ordinaria, con il numero REA 528962 e Codice Fiscale 07058920724, completo del certificato antimafia;
- l'autorizzazione sanitaria n. 21513 del 12/07/2010, con la quale il Comune di Corato ha autorizzato la voltura dell'autorizzazione sanitaria in favore della Società "LABORATORIO ANALISI DOTT. CARLO FELICE CIMADOMO SRL" con sede in Corso Garibaldi n. 102;
- copia dell'ultimo contratto sottoscritto con la ASL BA (2009).

Il Dott. Cimadomo, con successiva nota del 4/7/2011, ad integrazione della citata autorizzazione sanitaria del Comune di Corato, ha trasmesso allo scrivente Servizio un successivo atto di specificazione della predetta autorizzazione sanitaria n. 21513 con il quale il Comune di Corato, in data 1/7/2011, ha dato atto che il Responsabile Sanitario del Laboratorio in oggetto è il Dott. Carlo Felice Cimadomo, biologo, nato a Iseo (BS) il 12/5/1947 e residente in Corato alla Via Carmine n. 31.

Peraltro il Dott. Cimadomo, titolare di autorizzazione all'esercizio e accreditamento provvisorio per l'omonimo laboratorio, con sede a Corato in Corso Garibaldi n. 102, convenzionato fin dal 01/04/1981 con la ex AUSL BA/1 e successivamente - a seguito dell'accorpamento degli ambiti territoriali aziendali

- con la ex AUSL BA/2 dall'1/1/2006 e con I'ASL BA a partire dall'1/1/2007, transitoriamente e poi provvisoriamente accreditato con il SSR ai sensi dell'art. 6, co. 6 della L. 724/1994, positivamente valutato dal Dipartimento di Prevenzione ASL BA ex D.G.R. 1398/07 giusta nota prot. n. 53738/1 del 29/03/2011, aveva già presentato con nota dei 04/11/2010 istanza per l'accesso, ai sensi dell'art. 12, commi 3 e 4, della L.R. 4/2010, alla fase di accreditamento istituzionale, autocertificando il possesso di tutti i requisiti ulteriori di carattere strutturale e tecnologico previsti, per la tipologia di appartenenza della struttura, dal R.R. n. 3/2005 s.m.i.

Per quanto innanzi esposto si propone il mantenimento dell'accreditamento istituzionale, già riconosciuto ex art. 12, L.R. n. 4/2010 al Dott. Carlo Felice Cimadomo in qualità di titolare dell'omonimo Laboratorio di Analisi Cliniche, in capo alla società "LABORATORIO ANALISI DOTT. CARLO FELICE CIMADOMO SRL", con sede nel Comune di Corato (BA) in Corso Garibaldi n. 102.

Tale mantenimento dell'accreditamento resta subordinato al vincolo della permanenza nella compagine sociale del soggetto autorizzato all'esercizio con una quota non inferiore al 51% ed all'esito positivo della verifica del possesso degli ulteriori requisiti di carattere strutturale, tecnologico e organizzativo previsti, per la tipologia di appartenenza della struttura, dai Regolamenti Regionali n. 3/2005 e n. 3/2010.

VERIFICA AI SENSI DEL D.Lgs. 196/03

Garanzie alla riservatezza

La pubblicazione dell'atto all'albo, salve le garanzie previste dalla legge 241/90 in tema di accesso ai documenti amministrativi, avviene nel rispetto della tutela alla riservatezza dei cittadini, secondo quanto disposto dal Dlgs 196/03 in materia di protezione dei dati personali, nonché dal vigente regolamento regionale n. 5/2006 per il trattamento dei dati sensibili e giudiziari.

ADEMPIMENTI CONTABILI AI SENSI DELLA L.R. n. 28/2001

Il presente provvedimento non comporta alcun mutamento qualitativo o quantitativo di entrata o di

spesa né a carico del Bilancio della Regione né a carico degli Enti per i cui debiti i creditori potrebbero rivalersi sulla Regione e che è escluso ogni ulteriore onere aggiuntivo rispetto a quelli già autorizzati a valere sullo stanziamento previsto dal bilancio regionale.

Il Dirigente dell'Ufficio
Rossella Caccavo

Ritenuto di dover provvedere in merito

DETERMINA

Per le motivazioni illustrate in premessa, che qui si intendono integralmente riportate

1. Di disporre, ai sensi dell'art. 24, comma 5-bis, della L.R. 28 maggio 2004, n. 8 s.m.i., il mantenimento dell'accreditamento, già posseduto dal Laboratorio di Analisi Cliniche "Dott. CARLO FELICE CIMADOMO" di Corato, in capo alla società "LABORATORIO ANALISI DOTT. CARLO FELICE CIMADOMO SRL", con sede nel Comune di Corato in Corso Garibaldi n. 102;

2. Di precisare che tale mantenimento dell'accreditamento, in applicazione della citata normativa, resta subordinato al vincolo della permanenza nella compagine sociale del soggetto autorizzato all'esercizio con una quota non inferiore al 51% ed all'esito positivo della verifica del possesso degli ulteriori requisiti di carattere strutturale, tecnologico e organizzativo previsti, per la tipologia di appartenenza della struttura, dai Regolamenti Regionali n. 3/2005 e n. 3/2010;

3. Di stabilire che la società "LABORATORIO ANALISI DOTT. CARLO FELICE CIMADOMO SRL", con sede nel Comune di Corato in Corso Garibaldi n. 102, è obbligata al rispetto di quanto previsto all'art. 27 della L.R. 28/05/04 n. 8 e s.m.i.;

4. Di notificare il presente provvedimento:
   - al Legale Rappresentante della Società "LABORATORIO ANALISI DOTT. CARLO FELICE CIMADOMO SRL", con sede nel Comune di Corato in Corso Garibaldi n. 102;
   - al Sindaco del Comune di Corato;
   - al Direttore Generale della ASL BA, per quanto di competenza;
   - alla SvimService S.p.A. di Molfetta, per quanto di competenza.

5. Di pubblicare il presente provvedimento nel Bollettino Ufficiale della Regione Puglia.

Il Dirigente Servizio APS
Silvia Papini

DETERMINAZIONE DEL DIRIGENTE SERVIZIO ACCREDITAMENTO E PROGRAMMAZIONE SANITARIA 1 febbraio 2012, n. 21

Società Cooperativa Sociale "Spazi Nuovi" di Bari - Accreditamento istituzionale ai sensi dell'art. 12, comma 5, L.R. n. 4 del 25 febbraio 2010 della struttura denominata "Gruppo Appartamento Spazi Nuovi", sita in Via Garruba 25, Bari.

IL DIRIGENTE DI SERVIZIO

Visti gli articoli 4 e 5 della L.R. n. 7/97;

Vista la Deliberazione G.R. n. 3261 del 28/7/98;

Visti gli artt. 4 e 16 del D. Lgs. 165/01;

Visto l'art. 32 della legge 18 giugno 2009, n. 69, che prevede l'obbligo di sostituire la pubblicazione tradizionale all'Albo ufficiale con la pubblicazione di documenti digitali sui siti informatici;

Visto l'art. 18 del Dlgs 196/03 "Codice in materia di protezione dei dati personali" in merito ai Principi applicabili ai trattamenti effettuati dai soggetti pubblici;

Vista la deliberazione di Giunta Regionale n. 1426 del 4/10/2005;

Visto il Decreto del Presidente della Giunta Regionale 22 febbraio 2008 n. 161;

Vista la Deliberazione di Giunta Regionale n. 1444 del 30 luglio 2008;

Vista la Determinazione del Direttore di Area n. 3 del 09 settembre 2009 - Istituzione degli Uffici afferenti ai Servizi dell'Area di coordinamento Politiche per la Promozione della Salute, delle Persone e delle Pari Opportunità;

Vista la Determinazione n. 292 del 20 ottobre 2009 - Atto di assegnazione del personale agli Uffici del Servizio PGS;

Vista la Determinazione Dirigenziale n. 236 del 29/6/2010 - Conferimento incarico di Posizione Organizzativa;

Vista la Deliberazione di Giunta Regionale n. 1828 del 5/8/2011 - Conferimento incarico ad interim della Direzione del Servizio Accreditamento e Programmazione Sanitaria;

Vista la Determinazione Dirigenziale n. 18 del 1°/9/2011 - Conferimento incarico ad interim della Dirigenza dell'Ufficio 1° Accreditamenti;

In Bari presso la sede del Servizio Accreditamento e Programmazione Sanitaria, sulla base dell'istruttoria espletata dalla P.O. Accreditamenti e confermata dal Dirigente dell'Ufficio Accreditamento, riceve la seguente relazione:

L'art. 3, lettera c) punto 4) della L. R. 28/05/2004 n.8 e s.m.i. avente ad oggetto: "Disciplina in materia di autorizzazione alla realizzazione e all'esercizio, all'accreditamento istituzionale e accordi contrattuali delle strutture sanitarie e socio sanitarie pubbliche e private" ha disposto che la Regione con Determinazione Dirigenziale provvede al rilascio dei provvedimenti di accreditamento delle strutture sanitarie;

L'art. 29, comma 5 bis della L.R. 28/5/2004 n. 8 e s.m.i., dispone che: "Le strutture di cui al R.R. n. 7/2002 che hanno operato in regime di convenzione con le unità sanitarie locali (USL), sulla scorta di atti autorizzativi di quest'ultime, in conformità alla programmazione definita dai dipartimenti di salute mentale, devono essere considerate, a tutti gli effetti, autorizzate all'esercizio dell'attività";

L'art. 12, comma 5 della L.R. n. 4 del 25/2/2010 ha disposto che "le strutture di riabilitazione psichiatriche autorizzate alla realizzazione alla data del 31 dicembre 2009, rientranti nel fabbisogno determinato ai sensi del R.R. n. 3/2006 e in coerenza con quanto previsto dall'ars 9, comma 2, della L.R. n. 26/2006, possono accedere alla fase di accreditamento istituzionale, previa acquisizione delle autorizzazioni previste entro il 31 dicembre 2010";

Con istanza prot. n. 78/P/AN/gf del 14/4/2010 il Legale Rappresentante della Società Cooperativa Sociale "Spazi Nuovi", struttura operante in regime di autorizzazione all'esercizio ex art. 29, comma 5-bis L.R. n. 8/2004 e s.m.i., ha chiesto, ai sensi dell'art. 12 comma 5 della L.R. n. 4/2010, il rilascio dell'accreditamento istituzionale dell'attività sanitaria per la struttura denominata "Gruppo Appartamento Spazi Nuovi", ubicata nel Comune di Bari, in Via Garruba 25;

Con nota prot. n. 68944/UOR 11 del 14/4/2010, peraltro, il DSM ASL BA ha dichiarato che il Gruppo Appartamento sito in Bari, in Via Garruba 25, rientra nel fabbisogno 2010 di strutture riabilitative psichiatriche residenziali e semiresidenziali ed è indicato nel prospetto ricognitivo trasmesso al Servizio PGS con nota prot. n. 39135 del 1° marzo 2010.

Per quanto sopra, con nota prot. n. A00-081/667/Coord dell'11/2/2011 questo Servizio ha incaricato il Dipartimento di Prevenzione della ASL FG, ai sensi dell'art. 29, comma 2 L.R. n. 8/2004 e s.m.i., di effettuare idoneo sopralluogo presso la citata struttura, finalizzato alla verifica dei requisiti ulteriori previsti dal R.R. n. 3/2005 e dal R.R. n. 8/2010 per la tipologia di assistenza innanzi citata;

Con nota prot. n. 1440/SAN/1/9 del 26/8/2011, il Dipartimento di Prevenzione della ASL FG ha trasmesso gli esiti del sopralluogo effettuato presso la struttura residenziale di riabilitazione psichiatrica in oggetto, esprimendo parere favorevole per il rilascio alla Società Cooperativa Sociale "SPAZI NUOVI", con sede legale alla Via Capruzzi 234 in Bari, dell'accreditamento istituzionale per una Struttura Residenziale Socio-Riabilitativa Psichiatrica del tipo "Gruppo Appartamento", con una dotazione di n. 3 posti letto, sita nel Comune di Bari, alla Via Garruba 25.

Per tutto quanto suesposto, si propone di conferire l'accreditamento istituzionale alla Struttura Residenziale di Riabilitazione Psichiatrica denominata "Gruppo Appartamento Spazi Nuovi" con una dotazione di n. 3 posti letto, sita nel Comune di Bari, alla Via Garruba 25, gestita dalla Società Cooperativa Sociale "SPAZI NUOVI", con sede legale in Via Capruzzi 234, Bari;

VERIFICA AI SENSI DEL D.Lgs. 196/03

Garanzie alla riservatezza

La pubblicazione dell'atto all'Albo, salve le garanzie previste dalla legge 241/90 in tema di accesso ai documenti amministrativi, avviene nel rispetto della tutela alla riservatezza dei cittadini, secondo quanto disposto dal Dlgs 196/03 in materia di protezione dei dati personali, nonché dal vigente regolamento regionale n. 5/2006 per il trattamento dei dati sensibili e giudiziari.

Ai fini della pubblicità legale, l'atto destinato alla pubblicazione è redatto in modo da evitare la diffusione di dati personali identificativi non necessari ovvero il riferimento a dati sensibili, qualora tali dati fossero indispensabili per l'adozione dell'atto, essi sono trasferiti in documenti separati, esplicitamente richiamati.

ADEMPIMENTI DI CUI ALLA L.R. 28/01 e successive modificazioni ed integrazioni.

Il presente provvedimento non comporta alcun mutamento qualitativo o quantitativo di entrata o di spesa né a carico del Bilancio della Regione né a carico degli Enti per i cui debiti i creditori potrebbero rivalersi sulla Regione e che è escluso ogni ulteriore onere aggiuntivo rispetto a quelli già autorizzati a valere sullo stanziamento previsto dal bilancio regionale.

IL DIRIGENTE AD INTERIM UFFICIO 1
ROSSELLA CACCAVO

IL DIRIGENTE RESPONSABILE
DEL SERVIZIO ACCREDITAMENTI
E PROGRAMMAZIONE SANITARIA

Sulla base delle risultanze istruttorie innanzi illustrate, che qui si intendono integralmente riportate;

Viste le sottoscrizioni poste in calce al presente provvedimento dalla P.O. Accreditamenti e dal Dirigente dell'Ufficio Accreditamenti;

DETERMINA

- di conferire l'accreditamento istituzionale alla Struttura Residenziale di Riabilitazione Psichiatrica denominata "Gruppo Appartamento Spazi Nuovi" con una dotazione di n. 3 posti letto, sita nel Comune di Bari, alla Via Garruba 25, gestita dalla Società Cooperativa Sociale "SPAZI NUOVI", con sede legale in Via Capruzzi 234, Bari;

- di stabilire che, ai sensi dell'art.3, punto c, sub 2) e dell'art. 24, commi 3 e 8, della L.R. n. 8/04 e s.m.i., questo Servizio provvederà, per il tramite del Dipartimento di Prevenzione dell'Azienda USL territorialmente competente, alla verifica ed alla valutazione sulla persistenza dei requisiti di accreditamento con periodicità triennale ed ogni qualvolta dovessero presentarsi situazioni che ne rendano necessaria una verifica non programmata;

- di stabilire che la succitata struttura è obbligata al rispetto di quanto previsto nell'art. 27 L.R. n. 8/04;

- di notificare il presente provvedimento:
  - al Legale Rappresentante della Società Cooperativa Sociale "SPAZI NUOVI", Via Capruzzi 234, Bari
  - al Sindaco del Comune di Bari
  - al Direttore Generale dell'Azienda ASL BA territorialmente competente
  - alla Svim Service di Molfetta

Il presente provvedimento:

a) sarà pubblicato all'Albo del Servizio Accreditamento e Programmazione Sanitaria/all'Albo Telematico (ove disponibile);
b) sarà trasmesso in copia conforme all'originale alla Segreteria della Giunta Regionale;
c) sarà disponibile nel sito ufficiale della Regione Puglia (ove disponibile l'albo telematico);

d) il presente atto, composto da n. 5 facciate, è adottato in originale;
e) viene redatto in forma integrale.

Il Dirigente del Servizio APS
Silvia Papini

DETERMINAZIONE DEL DIRIGENTE SERVIZIO ACCREDITAMENTO E PROGRAMMAZIONE SANITARIA 1 febbraio 2012, n. 22

Società Cooperativa Sociale "Spazi Nuovi" di Bari - Accreditamento istituzionale ai sensi dell'art. 12, comma 5, L.R. n. 4 del 25 febbraio 2010 della struttura denominata "Gruppo Appartamento Spazi Nuovi", sita in Via Sagarriga Visconti 73, Bari.

IL DIRIGENTE DI SERVIZIO

Visti gli articoli 4 e 5 della L.R. n. 7/97;

Vista la Deliberazione G.R. n. 3261 del 28/7/98;

Visti gli artt. 4 e 16 del D. Lgs. 165/01;

Visto l'art. 32 della legge 18 giugno 2009, n. 69, che prevede l'obbligo di sostituire la pubblicazione tradizionale all'Albo ufficiale con la pubblicazione di documenti digitali sui siti informatici;

Visto l'art. 18 del Dlgs 196/03 "Codice in materia di protezione dei dati personali" in merito ai Principi applicabili ai trattamenti effettuati dai soggetti pubblici;

Vista la deliberazione di Giunta Regionale n. 1426 del 4/10/2005;

Visto il Decreto del Presidente della Giunta Regionale 22 febbraio 2008 n. 161;

Vista la Deliberazione di Giunta Regionale n. 1444 del 30 luglio 2008;

Vista la Determinazione del Direttore di Area n. 3 del 09 settembre 2009 - Istituzione degli Uffici afferenti ai Servizi dell'Area di coordinamento Politiche per la Promozione della Salute, delle Persone e delle Pari Opportunità;

Vista la Determinazione n. 292 del 20 ottobre 2009 - Atto di assegnazione del personale agli Uffici del Servizio PGS;

Vista la Determinazione Dirigenziale n. 236 del 29/6/2010 - Conferimento incarico di Posizione Organizzativa;

Vista la Deliberazione di Giunta Regionale n. 1828 del 5/8/2011 - Conferimento incarico ad interim della Direzione del Servizio Accreditamento e Programmazione Sanitaria;

Vista la Determinazione Dirigenziale n. 18 del 1°/9/2011 - Conferimento incarico ad interim della Dirigenza dell'Ufficio 1° Accreditamenti;

In Bari presso la sede del Servizio Accreditamento e Programmazione Sanitaria, sulla base dell'istruttoria. espletata dalla P.O. Accreditamenti e confermata dal Dirigente dell'Ufficio Accreditamento, riceve la seguente relazione:

L'art. 3, lettera c) punto 4) della L. R. 28/05/2004 n.8 e s.m.i. avente ad oggetto: "Disciplina in materia di autorizzazione alla realizzazione e all'esercizio, all'accreditamento istituzionale e accordi contrattuali delle strutture sanitarie e socio sanitarie pubbliche e private" ha disposto che la Regione con Determinazione Dirigenziale provvede al rilascio dei provvedimenti di accreditamento delle strutture sanitarie;

L'art. 29, comma 5 bis della L.R. 28/5/2004 n. 8 e s.m.i., dispone che: "Le strutture di cui al R.R. n. 7/2002 che hanno operato in regime di convenzione con le Unità sanitarie locali (USL), sulla scorta di atti autorizzativi di quest'ultime, in conformità alla programmazione definita dai dipartimenti di salute mentale, devono essere considerate, a tutti gli effetti, autorizzate all'esercizio dell'attività";

L'art. 12, comma 5 della L.R. n. 4 del 25/2/2010, ha disposto che "le strutture di riabilitazione psichiatriche autorizzate alla realizzazione alla data del 31 dicembre 2009, rientranti nel fabbisogno determinato ai sensi del R.R. n. 3/2006 e in coe-

renza con quanto previsto dall'art 9, comma 2, della L.R. n. 26/2006, possono accedere alla fase di accreditamento istituzionale, previa acquisizione delle autorizzazioni previste entro il 31 dicembre 2010";

Con istanza prot. n. 75/P/AN/gf del 14/4/2010 il Legale Rappresentante della Società Cooperativa Sociale "Spazi Nuovi", struttura operante in regime di autorizzazione all'esercizio ex art. 29, comma 5-bis L.R. n. 8/2004 e s.m.i., ha chiesto ai sensi dell'art. 12, comma 5 della L.R. n. 4/2010, il rilascio dell'accreditamento istituzionale dell'attività sanitaria per la struttura denominata "Gruppo Appartamento Spazi Nuovi", ubicata nel Comune di Bari, in Via Sagarriga Visconti n. 73;

Con nota prot. n. 68940/UOR 11 del 14/4/2010, peraltro, il DSM ASL BA ha dichiarato che il Gruppo Appartamento sito in Bari, in Via Sagarriga Visconti 73, rientra nel fabbisogno 2010 di strutture riabilitative psichiatriche residenziali e semiresidenziali ed è indicato nel prospetto ricognitivo trasmesso al Servizio PGS con nota prot. n. 39135 del 1° marzo 2010.

Per quanto sopra, con nota prot. n. A00-081/670/Coord dell'11/2/2011 questo Servizio ha incaricato il Dipartimento di Prevenzione della ASL FG, ai sensi dell'art. 29, comma 2 L.R. n. 8/2004 e s.m.i., di effettuare idoneo sopralluogo presso la citata struttura, finalizzato alla verifica dei requisiti ulteriori previsti dal R.R. n. 3/2005 e dal R.R. n. 8/2010 per la tipologia di assistenza innanzi citata;

Con nota prot. n. 1441/SAN/1/9 del 26/8/2011, il Dipartimento di Prevenzione della ASL FG ha trasmesso gli esiti del sopralluogo effettuato presso la struttura residenziale di riabilitazione psichiatrica in oggetto esprimendo parere favorevole per il rilascio alla Società Cooperativa Sociale "SPAZI NUOVI", con sede legale alla Via Capruzzi 234 in Bari, dell'accreditamento istituzionale per una Struttura Residenziale Socio-Riabilitativa Psichiatrica del tipo "Gruppo Appartamento", con una dotazione di n. 3 posti letto, sita nel Comune di Bari, alla Via Sagarriga Visconti 73.

Per tutto quanto suesposto, si propone di conferire l'accreditamento istituzionale alla Struttura Residenziale di Riabilitazione Psichiatrica denominata "Gruppo Appartamento Spazi Nuovi" con una dotazione di n. 3 posti letto, sita nel Comune di Bari, alla Via Sagarriga Visconti 73, gestita dalla Società Cooperativa Sociale "SPAZI NUOVI", con sede legale in Via Capruzzi 234, Bari;

VERIFICA AI SENSI DEL D.Lgs. 196/00

Garanzie alla riservatezza

La pubblicazione dell'atto all'Albo, salve le garanzie previste dalla legge 241/90 in tema di accesso ai documenti amministrativi, avviene nel rispetto della tutela alla riservatezza dei cittadini, secondo quanto disposto dal Dlgs 196/03 in materia di protezione dei dati personali, nonché dal vigente regolamento regionale n. 5/2006 per il trattamento dei dati sensibili e giudiziari.

Ai fini della pubblicità legale, l'atto destinato alla pubblicazione è redatto in modo da evitare la diffusione di dati personali identificativi non necessari ovvero il riferimento a dati sensibili, qualora tali dati fossero indispensabili per l'adozione dell'atto, essi sono trasferiti in documenti separati, esplicitamente richiamati.

ADEMPIMENTI DI CUI ALLA L.R. 28/01 e successive modificazioni ed integrazioni.

Il presente provvedimento non comporta alcun mutamento qualitativo o quantitativo di entrata o di spesa né a carico del Bilancio della Regione né a carico degli Enti per i cui debiti i creditori potrebbero rivalersi sulla Regione e che è escluso ogni ulteriore onere aggiuntivo rispetto a quelli già autorizzati a valere sullo stanziamento previsto dal bilancio regionale.

Il Dirigente ad interim Ufficio 1
Rossella Caccavo

IL DIRIGENTE RESPONSABILE DEL SERVIZIO ACCREDITAMENTI E PROGRAMMAZIONE SANITARIA

Sulla base delle risultanze istruttorie innanzi illustrate, che qui si intendono integralmente riportate;

Viste le sottoscrizioni poste in calce al presente provvedimento dalla P.O. Accreditamenti e dal Dirigente dell'Ufficio Accreditamenti;

DETERMINA

- di conferire l'accreditamento istituzionale alla Struttura Residenziale di Riabilitazione Psichiatrica denominata "Gruppo Appartamento Spazi Nuovi" con una dotazione di n. 3 posti letto, sita nel Comune di Bari, alla Via Sagarriga Visconti 73, gestita dalla Società Cooperativa Sociale "SPAZI NUOVI", con sede legale in Via Capruzzi 234, Bari;

- di stabilire che, ai sensi dell'art. 3, punto c, sub 2) e dell'art. 24, commi 3 e 8, della L.R. n. 8/04 e s.m.i., questo Servizio provvederà, per il tramite del Dipartimento di Prevenzione dell'Azienda USL territorialmente competente, alla verifica ed alla valutazione sulla persistenza dei requisiti di accreditamento con periodicità triennale ed ogni qualvolta dovessero presentarsi situazioni che ne rendano necessaria una verifica non programmata;

- di stabilire che la succitata struttura è obbligata al rispetto di quanto previsto nell'art. 27 L.R. n. 8/04;

- di notificare il presente provvedimento:
  - al Legale Rappresentante della Società Cooperativa Sociale "SPAZI NUOVI", Via Capruzzi 234, Bari
  - al Sindaco del Comune di Bari
  - al Direttore Generale dell'Azienda ASL BA territorialmente competente
  - alla Svim Service di Molfetta

Il presente provvedimento:

a) sarà pubblicato all'Albo del Servizio Accreditamento e Programmazione Sanitaria/all'Albo Telematico (ove disponibile)
b) sarà trasmesso in copia conforme all'originale alla Segreteria della Giunta Regionale;
c) sarà disponibile nel sito ufficiale della Regione Puglia (ove disponibile l'albo telematico);
d) il presente atto, composto da n. 5 facciate, è adottato in originale;
e) viene redatto in forma integrale.

Il Dirigente del Servizio APS
Silvia Papini

DETERMINAZIONE DEL DIRIGENTE SERVIZIO ACCREDITAMENTO E PROGRAMMAZIONE SANITARIA 1 febbraio 2012, n. 23

Società Cooperativa Sociale "Spazi Nuovi" di Bari - Accreditamento istituzionale ai sensi dell'art. 12, comma 5, L.R. n. 4 del 25 febbraio 2010 della struttura denominata "Gruppo Appartamento Spazi Nuovi", sita in Via Lattanzio 84, Bari.

IL DIRIGENTE DI SERVIZIO

Visti gli articoli 4 e 5 della L.R. n. 7/97;

Vista la Deliberazione G.R. n. 3261 del 28/7/98;

Visti gli artt. 4 e 16 del D. Lgs. 165/01;

Visto l'art. 32 della legge 18 giugno 2009, n. 69, che prevede l'obbligo di sostituire la pubblicazione tradizionale all'Albo ufficiale con la pubblicazione di documenti digitali sui siti informatici;

Visto l'art. 18 del Dlgs 196/03 "Codice in materia di protezione dei dati personali" in merito ai Principi applicabili ai trattamenti effettuati dai soggetti pubblici;

Vista la deliberazione di Giunta Regionale n. 1426 del 4/10/2005;

Visto il Decreto del Presidente della Giunta Regionale 22 febbraio 2008 n. 161;

Vista la Deliberazione di Giunta Regionale n. 1444 del 30 luglio 2008;

Vista la Determinazione del Direttore di Area n. 3 del 09 settembre 2009 - Istituzione degli Uffici afferenti ai Servizi dell'Area di coordinamento Politiche per la Promozione della Salute, delle Persone e delle Pari Opportunità;

Vista la Determinazione n. 292 del 20 ottobre 2009 - Atto di assegnazione del personale agli Uffici del Servizio PGS;

Vista la Determinazione Dirigenziale n. 236 del 29/6/2010 - Conferimento incarico di Posizione Organizzativa;

Vista la Deliberazione di Giunta Regionale n. 1828 del 5/8/2011 - Conferimento incarico ad interim della Direzione del Servizio Accreditamento e Programmazione Sanitaria;

Vista la Determinazione Dirigenziale n. 18 del 1°/9/2011 - Conferimento incarico ad interim della Dirigenza dell'Ufficio 1° Accreditamenti;

In Bari presso la sede del Servizio Accreditamento e Programmazione Sanitaria, sulla base dell'istruttoria espletata dalla P.O. Accreditamenti e confermata dal Dirigente dell'Ufficio Accreditamento, riceve la seguente relazione:

L'art. 3, lettera c) punto 4) della L. R. 28/05/2004 n.8 e s.m.i. avente ad oggetto: "Disciplina in materia di autorizzazione alla realizzazione e all'esercizio, all'accreditamento istituzionale e accordi contrattuali delle strutture sanitarie e socio sanitarie pubbliche e private" ha disposto che la Regione con Determinazione Dirigenziale provvede al rilascio dei provvedimenti di accreditamento delle strutture sanitarie;

L'art. 29, comma 5 bis della L.R. 28/5/2004 n. 8 e s.m.i., dispone che: "Le strutture di cui al R.R. n. 7/2002 che hanno operato in regime di convenzione con le Unità sanitarie locali (USL), sulla scorta di atti autorizzativi di quest'ultime, in conformità alla programmazione definita dai dipartimenti di salute mentale, devono essere considerate, a tutti gli effetti, autorizzate all'esercizio dell'attività";

L'art. 12 comma 5 della L.R. n. 4 del 25/2/2010 ha disposto che "le strutture di riabilitazione psichiatriche autorizzate alla realizzazione alla data del 31 dicembre 2009, rientranti nel fabbisogno determinato ai sensi del R.R. n. 3/2006 e in coerenza con quanto previsto dall'art. 9, comma 2, della L.R. n. 26/2006, possono accedere alla fase di accreditamento istituzionale, previa acquisizione delle autorizzazioni previste entro il 31 dicembre 2010";

Con istanza prot. n. 76/P/AN/gf del 14/4/2010 il Legale Rappresentante della Società Cooperativa Sociale "Spazi Nuovi", struttura operante in regime di autorizzazione all'esercizio ex art. 29, comma 5 bis L.R. n. 8/2004 e s.m.i., ha chiesto, ai sensi dell'art. 12 comma 5 della L.R. n. 4/2010, il rilascio dell'accreditamento istituzionale dell'attività sanitaria per la struttura denominata "Gruppo Appartamento Spazi Nuovi", ubicata nel Comune di Bari, in Via Lattanzio 84;

Con nota prot. n. 68943/UOR 11 del 14/4/2010, peraltro, il DSM ASL BA ha dichiarato, che il Gruppo Appartamento sito in Bari, in Via Lattanzio 84, rientra nel fabbisogno 2010 di strutture riabilitative psichiatriche residenziali e semiresidenziali ed è indicato nel prospetto ricognitivo trasmesso al Servizio PGS con nota prot. n. 39135 del 1° marzo 2010.

Per quanto sopra, con nota prot. n. A00-081/666/Coord dell'11/2/2011 questo Servizio ha incaricato il Dipartimento di Prevenzione della ASL FG, ai sensi dell'art. 29, comma 2 L.R. n. 8/2004 e s.m.i., di effettuare idoneo sopralluogo presso la citata struttura, finalizzato alla verifica dei requisiti ulteriori previsti dal R.R. n. 3/2005 e dal R.R. n. 8/2010 per la tipologia di assistenza innanzi citata;

Con nota prot. n. 1442/SAN/1/9 del 26/8/2011, il Dipartimento di Prevenzione della ASL FG ha trasmesso gli esiti del sopralluogo effettuato presso la struttura residenziale di riabilitazione psichiatrica in oggetto, esprimendo parere favorevole per il rilascio alla Società Cooperativa Sociale "SPAZI NUOVI", con sede legale alla Via Capruzzi 234 in Bari, dell'accreditamento istituzionale per una Struttura Residenziale Socio-Riabilitativa Psichiatrica del tipo "Gruppo Appartamento" con una dotazione di n. 3 posti letto, sita nel Comune di Bari, alla Via Lattanzio 84.

Per tutto quanto suesposto, si propone di conferire l'accreditamento istituzionale alla Struttura Residenziale di Riabilitazione Psichiatrica denominata "Gruppo Appartamento Spazi Nuovi" con una dotazione di n. 3 posti letto, sita nel Comune di Bari, alla Via Lattanzio 84, gestita dalla Società Cooperativa Sociale "SPAZI NUOVI", con sede legale in Via Capruzzi 234, Bari.

VERIFICA AI SENSI DEL D.Lgs. 196/03

Garanzie alla riservatezza

La pubblicazione dell'atto all'Albo, salve le garanzie previste dalla legge 241/90 in tema di accesso ai documenti amministrativi, avviene nel rispetto della tutela alla riservatezza dei cittadini, secondo quanto disposto dal Dlgs 196/03 in materia di protezione dei dati personali, nonché dal vigente regolamento regionale n. 5/2006 per il trattamento dei dati sensibili e giudiziari.

Ai fini della pubblicità legale, l'atto destinato alla pubblicazione è redatto in modo da evitare la

diffusione di dati personali identificativi non necessari ovvero il riferimento a dati sensibili, qualora tali dati fossero indispensabili per l'adozione dell'atto, essi sono trasferiti in documenti separati, esplicitamente richiamati.

ADEMPIMENTI DI CUI ALLA L.R. 28/01 e successive modificazioni ed integrazioni.

Il presente provvedimento non comporta alcun mutamento qualitativo o quantitativo di entrata o di spesa né a carico del Bilancio della Regione né a carico degli Enti per i cui debiti i creditori potrebbero rivalersi sulla Regione e che è escluso ogni ulteriore onere aggiuntivo rispetto a quelli già autorizzati a valere sullo stanziamento previsto dal bilancio regionale.

Il Dirigente ad interim Ufficio 1
Rossella Caccavo

IL DIRIGENTE RESPONSABILE DEL SERVIZIO ACCREDITAMENTI E PROGRAMMAZIONE SANITARIA

Sulla base delle risultanze istruttorie innanzi illustrate, che qui si intendono integralmente riportate;

Viste le sottoscrizioni poste in calce al presente provvedimento dalla P.O. Accreditamenti e dal Dirigente dell'Ufficio Accreditamenti;

DETERMINA

- di conferire l'accreditamento istituzionale alla Struttura Residenziale di Riabilitazione Psichiatrica denominata "Gruppo Appartamento Spazi Nuovi" con una dotazione di n. 3 posti letto, sita nel Comune di Bari, alla Via Lattanzio 84, gestita dalla Società Cooperativa Sociale "SPAZI NUOVI", con sede legale in Via Capruzzi 234, Bari;

- di stabilire che, ai sensi dell'art. 3, punto c, sub 2) e dell'art.24, commi 3 e 8, della L.R. n. 8/04 e s.m.i., questo Servizio provvederà, per il tramite del Dipartimento di Prevenzione dell'Azienda USL territorialmente competente, alla verifica ed alla valutazione sulla persistenza dei requisiti di accreditamento con periodicità triennale ed ogni qualvolta dovessero presentarsi situazioni che ne rendano necessaria una verifica non programmata;

- di stabilire che la succitata struttura è obbligata al rispetto di quanto previsto nell'art. 27 L.R. n. 8/04;

- di notificare il presente provvedimento:
  - al Legale Rappresentante della Società Cooperativa Sociale "SPAZI NUOVI", Via Capruzzi 234, Bari al Sindaco del Comune di Bari
  - al Direttore Generale dell'Azienda ASL BA territorialmente competente
  - alla Svim Service di Molfetta

Il presente provvedimento:

a) sarà pubblicato all'Albo del Servizio Accreditamento e Programmazione Sanitaria/all'Albo Telematico (ove disponibile);
b) sarà trasmesso in copia conforme all'originale alla Segreteria della Giunta Regionale;
c) sarà disponibile nel sito ufficiale della Regione Puglia (ove disponibile l'albo telematico);
d) il presente atto, composto da n. 5 facciate, è adottato in originale;
e) viene redatto in forma integrale.

Il Dirigente del Servizio APS
Silvia Papini

DETERMINAZIONE DEL DIRIGENTE SERVIZIO ACCREDITAMENTO E PROGRAMMAZIONE SANITARIA 1 febbraio 2012, n. 24

Società Cooperativa Sociale "Spazi Nuovi" di Bari - Accreditamento istituzionale ai sensi dell'art. 12, comma 5, L.R. n. 4 del 25 febbraio 2010 della struttura denominata "Gruppo Appartamento Spazi Nuovi", sita in Via Garruba 117, Bari.

IL DIRIGENTE DI SERVIZIO

Visti gli articoli 4 e 5 della L.R. n. 7/97;

Vista la Deliberazione G.R. n. 3261 del 28/7/98;

Visti gli artt. 4 e 16 del D. Lgs. 165/01;

Visto l'art. 32 della legge 18 giugno 2009, n. 69, che prevede l'obbligo di sostituire la pubblicazione tradizionale all'Albo ufficiale con la pubblicazione di documenti digitali sui siti informatici;

Visto l'art. 18 del Dlgs 196/03 "Codice in materia di protezione dei dati personali" in merito ai Principi applicabili ai trattamenti effettuati dai soggetti pubblici;

Vista la deliberazione di Giunta Regionale n. 1426 del 4/10/2005;

Visto il Decreto del Presidente della Giunta Regionale 22 febbraio 2008 n. 161;

Vista la Deliberazione di Giunta Regionale n. 1444 del 30 luglio 2008;

Vista la Determinazione del Direttore di Area n. 3 del 09 settembre 2009 - Istituzione degli Uffici afferenti ai Servizi dell'Area di coordinamento Politiche per la Promozione della Salute, delle Persone e delle Pari Opportunità;

Vista la Determinazione n. 292 del 20 ottobre 2009 - Atto di assegnazione del personale agli Uffici del Servizio PGS;

Vista la Determinazione Dirigenziale n. 236 del 29/6/2010 - Conferimento incarico di Posizione Organizzativa;

Vista la Deliberazione di Giunta Regionale n. 1828 del 5/8/2011 - Conferimento incarico ad interim della Direzione del Servizio Accreditamento e Programmazione Sanitaria;

Vista la Determinazione Dirigenziale n. 18 del 1°/9/2011 - Conferimento incarico ad interim della Dirigenza dell'Ufficio 1° Accreditamenti;

In Bari presso la sede del Servizio Accreditamento e Programmazione Sanitaria, sulla base dell'istruttoria espletata dalla P.O. Accreditamenti e confermata dal Dirigente dell'Ufficio Accreditamento, riceve la seguente relazione:

L'art. 3, lettera c) punto 4) della L. R. 28/05/2004 n. 8 e s.m.i. avente ad oggetto: "Disciplina in materia di autorizzazione alla realizzazione e all'esercizio, all'accreditamento istituzionale e accordi contrattuali delle strutture sanitarie e socio sanitarie pubbliche e private" ha disposto che la Regione con Determinazione Dirigenziale provvede al rilascio dei provvedimenti di accreditamento delle strutture sanitarie;

L'art. 29, comma 5 bis della L.R. 28/5/2004 n. 8 e s.m.i., dispone che: "Le strutture di cui al R.R. n. 7/2002 che hanno operato in regime di convenzione con le Unità sanitarie locali (USL), sulla scorta di atti autorizzativi di quest'ultime, in conformità alla programmazione definita dai dipartimenti di salute mentale, devono essere considerate, a tutti gli effetti, autorizzate all'esercizio dell'attività";

L'art. 12, comma 5 della L.R. n. 4 del 25/2/2010, ha disposto che "le strutture di riabilitazione psichiatriche autorizzate alla realizzazione alla data del 31 dicembre 2009, rientranti nel fabbisogno determinato ai sensi del R.R. n.3/2006 e in coerenza con quanto previsto dall'art. 9, comma 2, della L.R. n. 26/2006, possono accedere alla fase di accreditamento istituzionale, previa acquisizione delle autorizzazioni previste entro il 31 dicembre 2010";

Con istanza prot. n. 77/P/AN/gf del 14/4/2010 il Legale Rappresentante della Società Cooperativa Sociale "Spazi Nuovi", struttura operante in regime di autorizzazione all'esercizio ex art. 29, comma 5-bis L.R. n. 8/2004 e s.m.i., ha chiesto ai sensi dell'art. 12, comma 5 della L.R. n. 4/2010, il rilascio dell'accreditamento istituzionale dell' attività sanitaria per la struttura denominata "Gruppo Appartamento Spazi Nuovi", ubicata nel Comune di Bari, in Via Garruba 117;

Con nota prot. n. 68945/UOR 11 del 14/4/2010, peraltro, il DSM ASL BA ha dichiarato che il Gruppo Appartamento sito in Bari, in Via Garruba 117, rientra nel fabbisogno 2010 di strutture riabilitative psichiatriche residenziali e semiresidenziali ed è indicato nel prospetto ricognitivo trasmesso al Servizio PGS con nota prot. n. 39135 del 1° marzo 2010.

Per quanto sopra, con nota prot. n. A00-081/669/Coord dell' 1/2/2011 questo Servizio ha incaricato il Dipartimento di Prevenzione della ASL FG, ai sensi dell'art. 29 comma 2 L.R. n. 8/2004 e s.m.i., di effettuare idoneo sopralluogo

presso la citata struttura, finalizzato alla verifica dei requisiti ulteriori previsti dal R.R. n. 3/2005 e dal R.R. n. 8/2010 per la tipologia di assistenza innanzi citata;

Con nota prot. n. 1439/SAN/1/9 del 26/8/2011, il Dipartimento di Prevenzione della ASL FG ha trasmesso gli esiti del sopralluogo effettuato presso la struttura residenziale di riabilitazione psichiatrica in oggetto, esprimendo parere favorevole per il rilascio alla Società Cooperativa Sociale "SPAZI NUOVI", con sede legale alla Via Capruzzi 234 in Bari, dell'accreditamento istituzionale per una Struttura Residenziale Socio-Riabilitativa Psichiatrica del tipo "Gruppo Appartamento", con una dotazione di n. 3 posti letto, sita nel Comune di Bari, alla Via Garruba 117.

Per tutto quanto suesposto, si propone di conferire l'accreditamento istituzionale alla Struttura Residenziale di Riabilitazione Psichiatrica denominata "Gruppo Appartamento Spazi Nuovi" con una dotazione di n. 3 posti letto, sita nel Comune di Bari, alla Via Garruba 117" gestita dalla Società Cooperativa Sociale "SPAZI NUOVI", con sede legale in Via Capruzzi 234, Bari.

VERIFICA AI SENSI DEL D.Lgs. 196/03

Garanzie alla riservatezza

La pubblicazione dell'atto all'Albo, salve le garanzie previste dalla legge 241/90 in tema di accesso ai documenti amministrativi, avviene nel rispetto della tutela alla riservatezza dei cittadini, secondo quanto disposto dal Dlgs 196/03 in materia di protezione dei dati personali, nonché dal vigente regolamento regionale n. 5/2006 per il trattamento dei dati sensibili e giudiziari.

Ai fini della pubblicità legale, l'atto destinato alla pubblicazione è redatto in modo da evitare la diffusione di dati personali identificativi non necessari ovvero il riferimento a dati sensibili, qualora tali dati fossero indispensabili per l'adozione dell'atto, essi sono trasferiti in documenti separati, esplicitamente richiamati.

ADEMPIMENTI DI CUI ALLA L.R. 28/01 e successive modificazioni ed integrazioni.

Il presente provvedimento non comporta alcun mutamento qualitativo o quantitativo di entrata o di spesa né a carico del Bilancio della Regione né a carico degli Enti per i cui debiti i creditori potrebbero rivalersi sulla Regione e che è escluso ogni ulteriore onere aggiuntivo rispetto a quelli già autorizzati a valere sullo stanziamento previsto dal bilancio regionale.

Il Dirigente ad interim Ufficio 1
Rossella Caccavo

IL DIRIGENTE RESPONSABILE DEL SERVIZIO ACCREDITAMENTI E PROGRAMMAZIONE SANITARIA

Sulla base delle risultanze istruttorie innanzi illustrate, che qui si intendono integralmente riportate;

Viste [e sottoscrizioni poste in calce al presente provvedimento dalla P.O. Accreditamenti e dal Dirigente dell'Ufficio Accreditamenti;

DETERMINA

- di conferire l'accreditamento istituzionale alla Struttura Residenziale di Riabilitazione Psichiatrica denominata "Gruppo Appartamento Spazi Nuovi" con una dotazione di n. 3 posti letto, sita nel Comune di Bari, alla Via Garruba 117" gestita dalla Società Cooperativa Sociale "SPAZI NUOVI", con sede legale in Via Capruzzi 234, Bari;

- di stabilire che, ai sensi dell'art. 3, punto c, sub 2) e dell'art.24, commi 3 e 8, della L.R. n. 8/04 e s.m.i., questo Servizio provvederà, per il tramite del Dipartimento di Prevenzione dell'Azienda USL territorialmente competente, alla verifica ed alla valutazione sulla persistenza dei requisiti di accreditamento con periodicità triennale ed ogni qualvolta dovessero presentarsi situazioni che ne rendano necessaria una verifica non programmata;

- di stabilire che la succitata struttura è obbligata al rispetto di quanto previsto nell'art. 27 L.R. n. 8/04;

- di notificare il presente provvedimento:
  - al Legale Rappresentante della Società Cooperativa Sociale "SPAZI NUOVI", Via Capruzzi 234, Bari

- al Sindaco del Comune di Bari
- al Direttore Generale dell'Azienda ASL BA territorialmente competente
- alla Svim Service di Molfetta

Il presente provvedimento:

a) sarà pubblicato all'Albo del Servizio Accreditamento e Programmazione Sanitaria/all'Albo Telematico (ove disponibile);
b) sarà trasmesso in copia conforme all'originale alla Segreteria della Giunta Regionale;
c) sarà disponibile nel sito ufficiale della Regione Puglia (ove disponibile l'albo telematico);
d) il presente atto, composto da n. 5 facciate, è adottato in originale;
e) viene redatto in forma integrale.

Il Dirigente del Servizio APS
Silvia Papini

DETERMINAZIONE DEL DIRIGENTE SERVIZIO ASSETTO DEL TERRITORIO 9 novembre 2011, n. 693

P.O. FESR 2007-2013 - Asse VII - Linea di Intervento 7.2 - Azione 7.2.1 - Avviso pubblico D.G.R. n. 743 del 19.04.2011 ss.mm.ii. per l'attuazione dell'Azione 7.2.1 "Piani integrati di sviluppo territoriale". Ammissione a finanziamento e impegno di spesa in favore del Raggruppamento di Comuni - capofila Comune di Bovino.

L'anno duemilaundici il giorno nove del mese di novembre, in Modugno, nella sede del Servizio Assetto del Territorio,

IL DIRIGENTE DEL SERVIZIO ASSETTO DEL TERRITORIO RESPONSABILE DELLA LINEA DI INTERVENTO 7.2

Sulla base dell'istruttoria espletata dal Responsabile di Azione 7.2.1, riferisce quanto segue:

VISTI:

- gli articoli 4 e 5 della L. R. n. 7/97;
- la Deliberazione G.R. n. 28/7/98;
- gli artt. 4 e 16 del D.lgs 165/01;
- l'art 32 della legge 18 giugno 2009, n.69, che prevede l'obbligo di sostituire la pubblicazione tradizionale all'albo ufficiale con la pubblicazione di documenti digitali sui siti informatici;
- l'art 18 del D.lgs. 196/03 "Codice in materia di protezione dei dati personali" in merito ai principi applicabili ai trattamenti effettuati dai soggetti pubblici;

PREMESSO che:

- il Comitato di Sorveglianza nella seduta del 22 febbraio 2008 ha approvato per le Linee di Intervento del PO FESR 2007-2013 i criteri di selezione, previsti dall'art. 65 del Regolamento (CE) n.1083/2006;
- con Deliberazione n. 165 del 17 febbraio 2009 la Giunta Regionale ha preso atto dei Criteri di selezione delle operazioni definite in sede di Comitato di Sorveglianza ed ha approvato le Direttive concernenti le procedure di gestione del PO FESR 2007-13, stabilendo nello specifico che per la:
  - Linea d'intervento 7.1 "Piani integrati di sviluppo urbano" - Obiettivo operativo è la rigenerazione urbana attraverso piani integrati di sviluppo urbano fortemente caratterizzati da azioni volte alla sostenibilità ambientale e, in particolare, alla riqualificazione della città esistente e al contenimento dell'espansione urbana, destinati ai sistemi di centri minori o alle aree delle città medio-grandi dove si concentrano problemi di natura fisica, sociale, economica;
  - Linea d'intervento 7.2 "Piani integrati di sviluppo territoriale" - Obiettivo operativo è la rigenerazione territoriale attraverso piani integrati di sviluppo territoriale volti al rafforzamento, riqualificazione, razionalizzazione e, dove necessario, disegno delle reti funzionali e delle trame di relazione che connettono i sistemi di centri urbani minori con particolare riguardo a quelli fortemente connessi (o con elevato potenziale di connessione) dal punto di vista naturalistico e storico-culturale;
- con Deliberazione della Giunta Regionale 4 agosto 2009, n. 1445 è stato approvato il Programma Pluriennale 2007/2010 per l'Asse VII PO FESR 2007-2013;

- con Deliberazione n. 328 del 10 febbraio 2010 la Giunta Regionale ha conferito la nomina di Responsabile delle Linee di Intervento 7.1 e 7.2 del P.O. FESR 2007 - 2013 all'attuale Dirigente del Servizio Assetto del Territorio;

CONSIDERATO che:
- con D.G.R. n. 743 del 19.04.2011 (pubblicata sul BURP n. 61 del 22.04.2001) è stato approvato Avviso pubblico per la presentazione delle candidature per l'attuazione dell'Azione 7.1.1 "Piani integrati di sviluppo urbano di città medio/grandi" e dell'Azione 7.2.1 "Piani integrati di sviluppo territoriale", prevedendo una dotazione finanziaria complessiva pari a euro 104.000.000,00, ripartiti in euro 52.000.000,00 per l'Azione 7.1.1 e euro 52.000.000,00 per l'Azione 7.2.1;
- con D.G.R. n. 793 del 28.04.2011 (pubblicata sul BURP n. 79 del 20.05.2011) ad integrazione della predetta Deliberazione di Giunta Regionale è stato stabilito che la fase negoziale, ai fini dell'ammissione a finanziamento degli interventi, deve concludersi entro il termine di 30 gg a partire dal primo tavolo tecnico convocato dal Servizio Assetto del Territorio ai sensi dell'art. 6 dell'Avviso in oggetto;
- con D.G.R. n.1175 del 24.05.2011 (pubblicata sul BURP n. 86 del 01.06.2011), è stato stabilito: a) di prorogare di 30 giorni il termine perentorio di presentazione delle candidature di cui al punto 8) dell'AVVISO approvato con D.G.R. 743/2011, alle ore 12 del giorno 6.07.2011, a pena di non ammissione; b) di fissare al 31 agosto 2011 il termine massimo per la pubblicazione degli Elenchi di ammissione delle candidature alla successiva fase negoziale da parte del Servizio Assetto del Territorio; c) di chiarire che le Associazioni tra Comuni (in qualunque forma, tra cui le Unioni di Comuni di cui all'art. 32 D.Lgs. n. 267/2000) candidate alla Azione 7.2.1 "Piani integrati di sviluppo territoriale" non possono interessare territori comunali appartenenti ad Aree Vaste diverse; d) di integrare l'Avviso di cui alla D.G.R. n. 743/2011 nella premessa, negli artt. 4 e 6 e negli allegati A e B;
- nell'ambito del predetto Avviso con specifico riferimento all'Azione 7.2.1 sono pervenute presso il Servizio Assetto del Territorio n. 41 proposte di candidatura;
- il Servizio Assetto del Territorio, sulla base dei criteri stabiliti nella D.G.R. n. 743 del 19.04.2011 ha compiuto un' istruttoria, in atti d'ufficio, verificando i requisiti di ammissibilità delle candidature di cui all'art.4 della stessa D.G.R.; inoltre, sulla base dei criteri di valutazione di cui all'art. 5 e degli indicatori riportati negli allegati della stessa D.G.R., ha provveduto ad ordinare le proposte pervenute in un apposito Elenco contenente le candidature ammissibili e non ammissibili, nonché l'ordine di accesso alla successiva fase negoziale;
- con Determinazione n. 462 del 8.08.2011 pubblicata sul Burp n. 126 del 11.08.2011 il Servizio Assetto del Territorio ha approvato l' Elenco delle candidature relative all'Azione 7.2.1 contenente le proposte ammissibili e non ammissibili alla successiva fase negoziale, così come riportato nell' ALLEGATO 1 del medesimo provvedimento;
- ai sensi e per gli effetti del combinato disposto dell'art. 7, comma 2 e dell'art.5 delle "Direttive concernenti le procedure di gestione del PO FESR 2007-13" nei 20 gg successivi alla data di pubblicazione della Determinazione n. 462/2011 sono state prodotte osservazioni e motivate opposizioni alla valutazione in punteggi di cui alla già citata Determinazione Dirigenziale da parte dell' Unione dei Comuni delle Serre Salentine, dell'Unione dei Comuni Terre di Acaya e di Roca nonchè dei Raggruppamenti di Comuni aventi come capofila i seguenti Enti: Comune di Torremaggiore, Comune di Canosa di Puglia, Comune di Torricella, Comune di Veglie, Comune di Alberobello e Comune di Toritto;
- per ciascuno dei Comuni che hanno prodotto osservazioni e/o opposizioni è stata redatta una scheda di esame e di valutazione sottoscritta dagli istruttori e conservata in atti di Ufficio, che definisce l'accoglimento totale/parziale o il rigetto delle perdette osservazioni nonchè l'eventuale rivalutazione del punteggio attribuito alle relative candidature;
- con Determinazione n. 543 del 20.09.2011 pubblicata sul B.U.R.P. n. 151 del 29.09.2011, facendo seguito alle predette valutazioni il Servizio Assetto del Territorio ha approvato l'Elenco definitivo contenente le candidature ammissibili e non ammissibili, nonché l'ordine di ammissione utile alla successiva fase negoziale e l'eventuale importo massimo ammissibile per ciascun raggruppamento, fatti salvi i limiti delle risorse finanziarie disponibili indicate nella D.G.R. n. 743 del 19.04.2011 art. 7;

CONSIDERATO, INOLTRE, che:

- in adempimento a quanto indicato all'art. 6 dell'Avviso pubblico di cui alla D.G.R. n. 743 del 19.04.2011, coerentemente all'ordine di accesso alla fase negoziale sancito dall'Allegato 1 della Determinazione n. 543 del 20.09.2011, al fine di individuare le operazioni da ammettere a finanziamento a valere sull'Azione 7.2.1, il Servizio Assetto del Territorio con nota di prot n. A00_145_7589 del 26/09/2011 ha attivato la fase della negoziazione con il raggruppamento di Comuni aventi il Comune di Bovino quale ente capofila (Bovino, Celle di San Vito, Faeto, Monteleone di Puglia, Panni, Orsara di Puglia, Troia);
- in sede di incontro tecnico del 04.10.2011 il Servizio Assetto del Territorio, nella persona del Responsabile di Azione della Linea 7.2, ha avviato il confronto negoziale con il predetto raggruppamento di Comuni a partire dalla proposta candidata dal medesimo raggruppamento di Comuni (acquisita agli atti con prot. n. A00_145_5606 del 06/07/2011);
- in sede di incontro tecnico del 03.11.2011 il Servizio Assetto del Territorio, nella persona del Responsabile di Azione 7.2.1, d'intesa con i rappresentati del raggruppamento di Comuni aventi il Comune di Bovino quale ente capofila, ha concluso la fase di negoziazione in oggetto ai fini dell'ammissione a finanziamento degli interventi di rigenerazione territoriale, sottoscrivendo apposito verbale;

VERIFICATO che:

- sulla base dell'istruttoria tecnico-finanizaria condotta dal Servizio Assetto del Territorio in fase di negoziazione, gli interventi di rigenerazione territoriale afferenti al raggruppamento di Comuni con capofila il Comune di Bovino, risultano rispondenti tanto ai Criteri di valutazione di cui all'art. 5 dell' Avviso pubblico in oggetto, quanto ai requisiti di cui all'art. 6 comma 3 del medesimo Avviso;
- alla luce di tali considerazioni, la fase negoziale attivata con il raggruppamento di Comuni avente il Comune di Bovino quale ente capofila risulta conclusa con esito positivo e, ai sensi dell'art. 7 (ammissione a finanziamento) dell'Avviso pubblico, pertanto i progetti di seguito indicati, afferenti ai territori comunali di Bovino, Celle di San Vito, Faeto, Monteleone di Puglia, Panni, Orsara di Puglia, Troia risultano ammissibili a finanziamento a valere sull'Azione 7.2.1 per un importo complessivo di euro 4.200.000,00:

Comune Beneficiario	DENOMINAZIONE INTERVENTO	Importo provvisorio Finanziamento FESR
Comune di Bovino	Borghi e boschi - Lavori di riqualificazione area Corso Vittorio Emanuele - Villa Comunale	euro 600.000,00
Comune di Celle San Vito	Borghi e boschi - Riqualificazione area urbana nel centro abitato di Celle San Vito	euro 600.000,00
Comune di Faeto	Borghi e boschi - Riqualificazione area urbana nel centro abitato di Faeto	euro 600.000,00
Comune di Monteleone di Puglia	Borghi e boschi - riqualificazione dei percorsi di accesso e fruizione del Borgo Nuovo	euro 600.000,00
Comune di Panni	Borghi e boschi - Lavori di riqualificazione e rigenerazione urbana area Largo Piano	euro 600.000,00
Comune di Orsara di Puglia	Borghi e boschi - Lavori per la realizzazione di un parco zona 167 - II lotto	euro 600.000,00
Comune di Troia	Borghi e boschi - Lavori di riqualificazione della Villa Comunale e delle piazze adiacenti	euro 600.000,00
Totale		**euro 4.200.000,00**

- alla luce di tali verifiche, occorre dare avvio alle procedure di impegno di spesa in favore dei Comuni del raggruppamento quali soggetti beneficiari e responsabili dell'attuazione degli interventi di propria competenza ed alla conseguente sottoscrizione dei Disciplinari regolanti i rapporti tra la Regione Puglia e i predetti Comuni, ai sensi e per gli effetti dell'art. 6, comma 1 delle Direttive concernenti le procedure di gestione del P.O. FESR 2007-2013 (approvate con D.G.R. n. 165 del 17 febbraio 2009 ed aggiornate con D.G.R. n. 651 del 9 marzo 2010).

Adempimenti contabili di cui alla L.R. n. 28/2001 e s. m. ed i.:

Bilancio vincolato - Esercizio finanziario 2011

U.P.B. 6.3.9 - Capitolo di spesa 1157020

Residui di stanziamento 2010

Impegno: euro 4.200.000,00 (Euro quattro milioni e duecentomila) sul capitolo n. 1157020 del bilancio di previsione per l'anno 2011 ex D.G.R. n. 743 del 19.04.2011

1. BOVINO euro 600.000,00 (seicentomila)
2. CELLE SAN VITO euro 600.000,00 (seicentomila))
3. FAETO euro 600.000,00 (seicentomila)
4. MONTELEONE DI PUGLIA euro 600.000,00 (seicentomila)
5. PANNI euro 600.000,00 (seicentomila)
6. ORSARA DI PUGLIA euro 600.000,00 (seicentomila)
7. TROIA euro 600.000,00 (seicentomila)

Soggetti Beneficiari:

1. BOVINO CF 00139430714
2. CELLE SAN VITO CF 80003290717
3. FAETO CF 80005040174
4. MONTELEONE DI PUGLIA CF 94012430719
5. PANNI CF 00396700718
6. ORSARA DI PUGLIA CF 00208930719
7. TROIA CF 80003490713

Causale: P.O. FESR 2007-2013 - Asse VII - Linea di Intervento 7.2 - Azione 7.2.1 - Avviso pubblico per l'attuazione dell'Azione 7.2.1 "Piani integrati di sviluppo territoriale". Ammissione a finanziamento e impegno di spesa in favore del raggruppamento di Comuni avente il Comune Bovino come ente capofila.

Esiste disponibilità finanziaria sul capitolo di spesa innanzi indicato.

La quota di cofinanziamento regionale è garantita dal capitolo di spesa di cui all'Allegato "C" della L.R. n. 4/2008.

Ai sensi dell'art. 16bis, comma 10, della Legge 28.01.2009, n. 2 non ricorre la condizione per l'acquisizione del documento unico di regolarità contributiva DURC.

Si attesta la compatibilità della programmazione con i vincoli di finanza pubblica a cui è assoggettata la Regione Puglia, ai snsi dell'art 9, comma 2 della L.R n. 102/2009

Tutto ciò premesso,

IL DIRIGENTE DEL SERVIZIO
ASSETTO DEL TERRITORIO
RESPONSABILE DELLA LINEA DI INTERVENTO 7.2

condividendo le risultanze istruttorie di cui sopra e quindi la necessità di dover procedere all'adozione del presente atto

DETERMINA

- di ammettere a finanziamento a valere sull'Azione 7.2.1 del PO FESR 2007-2013 i progetti di rigenerazione territoriale di seguito indicati afferenti al raggruppamento di Comuni - capofila Bovino (Celle di San Vito, Faeto, Monteleone di Puglia, Panni, Orsara di Puglia, Troia) di cui alla Determinazione dirigenziale n. 543 del 20.09.2011, come di seguito specificato:

Comune Beneficiario	DENOMINAZIONE INTERVENTO	Importo provvisorio Finanziamento FESR
Comune di Bovino	Borghi e boschi - Lavori di riqualificazione area Corso Vittorio Emanuele - Villa Comunale	euro 600.000,00
Comune di Celle San Vito	Borghi e boschi - Riqualificazione area urbana nel centro abitato di Celle San Vito	euro 600.000,00

Comune di Faeto	Borghi e boschi - Riqualificazione area urbana nel centro abitato di Faeto	euro 600.000,00
Comune di Monteleone di Puglia	Borghi e boschi - riqualificazione dei percorsi di accesso e fruizione del Borgo Nuovo	euro 600.000,00
Comune di Panni	Borghi e boschi - Lavori di riqualificazione e rigenerazione urbana area Largo Piano	euro 600.000,00
Comune di Orsara di Puglia	Borghi e boschi - Lavori per la realizzazione di un parco zona 167 - II lotto	euro 600.000,00
Comune di Troia	Borghi e boschi - Lavori di riqualificazione della Villa Comunale e delle piazze adiacenti	euro 600.000,00
Totale		**euro 4.200.000,00**

- di impegnare (in applicazione alla D.G.R. n. 743 del 19.04.2011 e ss.mm.ii e della Determinazione Dirigenziale n. 543 del 20.09.2011) ai fini della realizzazione degli interventi di rigenerazione territoriale afferenti al predetto raggruppamento, l'importo complessivo di euro 4.200.000,00 sul Capitolo 1157020 (Residui di stanziamento 2010), secondo la ripartizione tra i Comuni sopra indicati;

- di trasmettere copia del presente provvedimento al Servizio Ragioneria per gli adempimenti di competenza;

Il presente provvedimento, redatto in forma integrale ai sensi del D.lgs 196/03 ed in unico esemplare, composto da n. 4 facciate:

- sarà reso pubblico, ai sensi dell'art. 6 comma quinto della L.R. n.7/97, mediante pubblicazione nell'Albo del Servizio Assetto del Territorio, ove resterà affisso per n. 10 giorni consecutivi (nelle more dell'attivazione dell' Albo telematico nelle pagine del sito www.regione.puglia.it) e mediante pubblicazione sul B.U.R.P.;

- sarà trasmesso in copia conforme all'originale alla Segreteria della Giunta Regionale, ai sensi dell'art. 6 comma quinto della L.R. n.7/97. e del Decreto del Presidente della G.R. n. 161 del 22 febbraio 2008, art. 16, comma 3, nochè ai soggetti beneficiari;

- diviene esecutivo con l'apposizione del visto di regolarità contabile da parte del Servizio Ragioneria, che ne attesta la copertura finanziaria.

Il Dirigente
Servizio Assetto del Territorio
Ing. Francesca Pace

DETERMINAZIONE DEL DIRIGENTE SERVIZIO ASSETTO DEL TERRITORIO 9 novembre 2011, n. 694

P.O. FESR 2007-2013 - Asse VII - Linea di Intervento 7.2 - Azione 7.2.1 - Avviso pubblico D.G.R. n. 743 del 19.04.2011 e s.m.i. per l'attuazione dell'Azione 7.2.1 "Piani integrati di sviluppo territoriale". Ammissione a finanziamento e impegno di spesa in favore del Raggruppamento di Comuni - capofila Comune di Turi.

L'anno duemilaundici il giorno ventotto del mese di novembre, in Modugno, nella sede del Servizio Assetto del Territorio,

**IL DIRIGENTE DEL SERVIZIO
ASSETTO DEL TERRITORIO
RESPONSABILE DELLA LINEA DI INTERVENTO 7.2**

Sulla base dell'istruttoria espletata dal Responsabile di Azione 7.2.1, riferisce quanto segue:

VISTI:
- gli articoli 4 e 5 della L. R. n. 7/97;
- la Deliberazione G.R. n. 28/7/98;
- gli artt. 4 e 16 del D.lgs 165/01;
- l'art 32 della legge 18 giugno 2009, n.69, che prevede l'obbligo di sostituire la pubblicazione tradizionale all'albo ufficiale con la pubblicazione di documenti digitali sui siti informatici;
- l'art 18 del D.lgs. 196/03 "Codice in materia di protezione dei dati personali" in merito ai principi applicabili ai trattamenti effettuati dai soggetti pubblici;

PREMESSO che:
- il Comitato di Sorveglianza nella seduta del 22 febbraio 2008 ha approvato per le Linee di Intervento del PO FESR 2007-2013 i criteri di selezione, previsti dall'art. 65 del Regolamento (CE) n.1083/2006;
- con Deliberazione n. 165 del 17 febbraio 2009 la Giunta Regionale ha preso atto dei Criteri di selezione delle operazioni definite in sede di Comitato di Sorveglianza ed ha approvato le Direttive concernenti le procedure di gestione del PO FESR 2007-13, stabilendo nello specifico che per la:
  - Linea d'intervento 7.1 "Piani integrati di sviluppo urbano" - Obiettivo operativo è la rigenerazione urbana attraverso piani integrati di sviluppo urbano fortemente caratterizzati da azioni volte alla sostenibilità ambientale e, in particolare, alla riqualificazione della città esistente e al contenimento dell'espansione urbana, destinati ai sistemi di centri minori o alle aree delle città medio-grandi dove si concentrano problemi di natura fisica, sociale, economica;
  - Linea d'intervento 7.2 "Piani integrati di sviluppo territoriale" - Obiettivo operativo è la rigenerazione territoriale attraverso piani integrati di sviluppo territoriale volti al rafforzamento, riqualificazione, razionalizzazione e, dove necessario, disegno delle reti funzionali e delle trame di relazione che connettono i sistemi di centri urbani minori con particolare riguardo a quelli fortemente connessi (o con elevato potenziale di connessione) dal punto di vista naturalistico e storico-culturale;
- con Deliberazione della Giunta Regionale 4 agosto 2009, n. 1445 è stato approvato il Programma Pluriennale 2007/2010 per l'Asse VII PO FESR 2007-2013;
- con Deliberazione n. 328 del 10 febbraio 2010 la Giunta Regionale ha conferito la nomina di Responsabile delle Linee di Intervento 7.1 e 7.2 del P.O. FESR 2007 - 2013 all'attuale Dirigente del Servizio Assetto del Territorio;

CONSIDERATO che:
- con D.G.R. n. 743 del 19.04.2011 (pubblicata sul BURP n. 61 del 22.04.2001) è stato approvato Avviso pubblico per la presentazione delle candidature per l'attuazione dell'Azione 7.1.1 "Piani integrati di sviluppo urbano di città medio/grandi" e dell'Azione 7.2.1 "Piani integrati di sviluppo territoriale", prevedendo una dotazione finanziaria complessiva pari a euro 104.000.000,00, ripartiti in euro 52.000.000,00 per l'Azione 7.1.1 e euro 52.000.000,00 per l'Azione 7.2.1;
- con D.G.R. n. 793 del 28.04.2011 (pubblicata sul BURP n. 79 del 20.05.2011) ad integrazione della predetta Deliberazione di Giunta Regionale è stato stabilito che la fase negoziale, ai fini dell'ammissione a finanziamento degli interventi, deve concludersi entro il termine di 30 gg a partire dal primo tavolo tecnico convocato dal Servizio Assetto del Territorio ai sensi dell'art. 6 dell'Avviso in oggetto;
- con D.G.R. n.1175 del 24.05.2011 (pubblicata sul BURP n. 86 del 01.06.2011), è stato stabilito: a) di prorogare di 30 giorni il termine perentorio di presentazione delle candidature di cui al punto 8) dell'AVVISO approvato con D.G.R. 743/2011, alle ore 12 del giorno 6.07.2011, a pena di non ammissione; b) di fissare al 31 agosto 2011 il termine massimo per la pubblicazione degli Elenchi di ammissione delle candidature alla successiva fase negoziale da parte del Servizio Assetto del Territorio; c) di chiarire che le Associazioni tra Comuni (in qualunque forma, tra cui le Unioni di Comuni di cui all'art. 32 D.Lgs. n. 267/2000) candidate alla Azione 7.2.1 "Piani integrati di sviluppo territoriale" non possono interessare territori comunali appartenenti ad Aree Vaste diverse; d) di integrare l'Avviso di cui alla D.G.R. n. 743/2011 nella premessa, negli artt. 4 e 6 e negli allegati A e B;

- nell'ambito del predetto Avviso con specifico riferimento all'Azione 7.2.1 sono pervenute presso il Servizio Assetto del Territorio n. 41 proposte di candidatura;
- il Servizio Assetto del Territorio, sulla base dei criteri stabiliti nella D.G.R.n. 743 del 19.04.2011 ha compiuto un' istruttoria, in atti d'ufficio, verificando i requisiti di ammissibilità delle candidature di cui all'art.4 della stessa D.G.R.; inoltre, sulla base dei criteri di valutazione di cui all'art. 5 e degli indicatori riportati negli allegati della stessa D.G.R., ha provveduto ad ordinare le proposte pervenute in un apposito Elenco contenente le candidature ammissibili e non ammissibili, nonché l'ordine di accesso alla successiva fase negoziale;
- con Determinazione n. 462 del 8.08.2011 pubblicata sul Burp n. 126 del 11.08.2011 il Servizio Assetto del Territorio ha approvato l' Elenco delle candidature relative all'Azione 7.2.1 contenente le proposte ammissibili e non ammissibili alla successiva fase negoziale, così come riportato nell' ALLEGATO 1 del medesimo provvedimento;
- ai sensi e per gli effetti del combinato disposto dell'art. 7, comma 2 e dell'art.5 delle "Direttive concernenti le procedure di gestione del PO FESR 2007-13" nei 20 gg successivi alla data di pubblicazione della Determinazione n. 462/2011 sono state prodotte osservazioni e motivate opposizioni alla valutazione in punteggi di cui alla già citata Determinazione Dirigenziale da parte dell' Unione dei Comuni delle Serre Salentine, dell'Unione dei Comuni Terre di Acaya e di Roca nonchè dei Raggruppamenti di Comuni aventi come capofila i seguenti Enti: Comune di Torremaggiore, Comune di Canosa di Puglia, Comune di Torricella, Comune di Veglie, Comune di Alberobello e Comune di Toritto;
- per ciascuno dei Comuni che hanno prodotto osservazioni e/o opposizioni è stata redatta una scheda di esame e di valutazione sottoscritta dagli istruttori e conservata in atti di Ufficio, che definisce l'accoglimento totale/parziale o il rigetto delle perdette osservazioni nonchè l'eventuale rivalutazione del punteggio attribuito alle relative candidature;
- con Determinazione n. 543 del 20.09.2011 pubblicata sul B.U.R.P. n. 151 del 29.09.2011, facendo seguito alle predette valutazioni il Servizio Assetto del Territorio ha approvato l'Elenco definitivo contenente le candidature ammissibili e non ammissibili, nonché l'ordine di ammissione utile alla successiva fase negoziale e l'eventuale importo massimo ammissibile per ciascun raggruppamento, fatti salvi i limiti delle risorse finanziarie disponibili indicate nella DGR n. 743 del 19.04.2011 art. 7;

CONSIDERATO, INOLTRE, che:
- in adempimento a quanto indicato all'art. 6 dell'Avviso pubblico di cui alla D.G.R. n. 743 del 19.04.2011 e s.m.i., coerentemente all'ordine di accesso alla fase negoziale sancito dall'Allegato 1 della Determinazione n. 543 del 20.09.2011, al fine di individuare le operazioni da ammettere a finanziamento a valere sull'Azione 7.2.1, il Servizio Assetto del Territorio con nota di prot n. A00_145_7834 del 04/10/2011 ha attivato la fase della negoziazione con il raggruppamento di Comuni aventi il Comune di Turi quale ente capofila (Turi, Casamassima e Sammichele di Bari);
- in sede di incontro tecnico del 12.10.2011 il Servizio Assetto del Territorio, nella persona del Responsabile di Azione della Linea 7.2, ha avviato il confronto negoziale con il predetto raggruppamento di Comuni a partire dalla proposta candidata dal medesimo raggruppamento di Comuni (acquisita agli atti con prot. n. A00_145_5639 del 06/07/2011);
- in sede di incontro tecnico del 03.11.2011 il Servizio Assetto del Territorio, nella persona del Responsabile di Azione 7.2.1, d'intesa con i rappresentati del raggruppamento di Comuni aventi il Comune di Turi quale ente capofila ha concluso la fase di negoziazione in oggetto ai fini dell'ammissione a finanziamento degli interventi di rigenerazione territoriale, sottoscrivendo apposito verbale;

VERIFICATO che:
- sulla base dell'istruttoria tecnico-finanizaria condotta dal Servizio Assetto del Territorio in fase di negoziazione, gli interventi di rigenerazione territoriale afferenti al raggruppamento di Comuni capofila Comune di Turi, risultano rispondenti tanto ai Criteri di valutazione di cui all'art. 5 dell' Avviso pubblico in oggetto, quanto ai requisiti di cui all'art. 6 comma 3 del medesimo Avviso;

- alla luce di tali considerazioni, la fase negoziale attivata con il raggruppamento di Comuni - capofila Turi- risulta conclusa con esito positivo e, ai sensi dell'art. 7 (ammissione a finanziamento) dell'Avviso pubblico, pertanto i progetti di seguito indicati, afferenti ai territori comunali di Turi, Casamassima e Sammichele di Bari, risultano ammissibili a finanziamento a valere sull'Azione 7.2.1 per un importo complessivo di euro 1.800.000,00:

Comune Beneficiario	DENOMINAZIONE INTERVENTO	Importo provvisorio Finanziamento FESR
Comune di Turi	Riqualificazione del centro antico - restauro del convento delle Clarisse da destinare a sede centrale della rete del laboratorio urbano partecipato	euro 930.000,00
Comune di Turi	Rete intercomunale dei laboratori urbani	euro 180.000,00
Comune di Casamassima	Adeguamento funzionale e allestimento del complesso Monacelle: centro socio-culturale e sede locale della rete intercomunale dei laboratori urbani	euro 170.000,00
Comune di Sammichele di Bari	Recupero e riqualificazione delle pertinenze del Castello Caracciolo Museo della Civiltà Contadina	euro 520.000,00
Totale		**euro 1.800.000,00**

- alla luce di tali verifiche, occorre dare avvio alle procedure di impegno di spesa in favore dei Comuni del raggruppamento quali soggetti beneficiari e responsabili dell'attuazione degli interventi di propria competenza ed alla conseguente sottoscrizione dei Disciplinari regolanti i rapporti tra la Regione Puglia e i predetti Comuni, ai sensi e per gli effetti dell'art. 6, comma 1 delle Direttive concernenti le procedure di gestione del P.O. FESR 2007-2013 (approvate con D.G.R. n. 165 del 17 febbraio 2009 ed aggiornate con D.G.R. n. 651 del 9 marzo 2010).

Adempimenti contabili di cui alla L.R. n. 28/2001 e s. m. ed i.:

Bilancio vincolato - Esercizio finanziario 2011

U.P.B. 6.3.9 - Capitolo di spesa 1157020

Residui di stanziamento 2010

Impegno: euro 1.800.000,00 (Euro un milione e ottocentomila) sul capitolo n. 1157020 del bilancio di previsione per l'anno 2011 ex D.G.R. n. 743 del 19.04.2011

1. TURI euro 1.110.000,00 (un milione centodiecimila)
2. CASAMASSIMA euro 170.000,00 (centosettantamila))
3. SAMMICHELE DI BARI euro 520.000,00 (cinquecentodiecimila)

Soggetti Beneficiari:

1. TURI CF 82001130721
2. CASAMASSIMA CF 80012570729
3. SAMMICHELE DI BARI CF 00901220723

Causale: P.O. FESR 2007-2013 - Asse VII - Linea di Intervento 7.2 - Azione 7.2.1 - Avviso pubblico per l'attuazione dell'Azione 7.2.1 "Piani integrati di sviluppo territoriale". Ammissione a finanziamento e impegno di spesa in favore del raggruppamento di Comuni avente il Comune Turi come ente capofila

Esiste disponibilità finanziaria sul capitolo di spesa innanzi indicato.

La quota di cofinanziamento regionale è garantita dal capitolo di spesa di cui all'Allegato "C" della L.R. n. 4/2008.

Ai sensi dell'art. 16bis, comma 10, della Legge 28.01.2009, n. 2 non ricorre la condizione per l'acquisizione del documento unico di regolarità contributiva DURC.

Si attesta la compatibilità della programmazione con i vincoli di finanza pubblica a cui è assoggettata

la Regione Puglia, ai snsi dell'art 9, comma 2 della L.R n. 102/2009

Tutto ciò premesso,

IL DIRIGENTE DEL SERVIZIO ASSETTO DEL TERRITORIO
RESPONSABILE DELLA LINEA DI INTERVENTO 7.2

condividendo le risultanze istruttorie di cui sopra e quindi la necessità di dover procedere all'adozione del presente atto

DETERMINA

- di ammettere a finanziamento a valere sull'Azione 7.2.1 del PO FESR 2007-2013 i progetti di rigenerazione territoriale di seguito indicati afferenti al raggruppamento di Comuni - capofila Turi (Casamassima, e Sammichele di Bari) di cui alla Determinazione dirigenziale n. 543 del 20.09.2011, come di seguito specificato:

Comune Beneficiario	DENOMINAZIONE INTERVENTO	Importo provvisorio Finanziamento FESR
Comune di Turi	Riqualificazione del centro antico - restauro del convento delle Clarisse da destinare a sede centrale della rete del laboratorio urbano partecipato	euro 930.000,00
Comune di Turi	Rete intercomunale dei laboratori urbani	euro 180.000,00
Comune di Casamassima	Adeguamento funzionale e allestimento del complesso Monacelle: centro socio-culturale e sede locale della rete intercomunale dei laboratori urbani	euro 170.000,00
Comune di Sammichele di Bari	Recupero e riqualificazione delle pertinenze del Castello Caracciolo Museo della Civiltà Contadina	euro 520.000,00
Totale		**euro 1.800.000,00**

- di impegnare (in applicazione alla D.G.R. n. 743 del 19.04.2011 e ss.mm.ii e della Determinazione Dirigenziale n. 543 del 20.09.2011) ai fini della realizzazione degli interventi di rigenerazione territoriale afferenti al predetto raggruppamento, l'importo complessivo di euro 1.800.000,00 sul Capitolo 1157020 (Residui di stanziamento 2010), secondo la ripartizione tra i Comuni sopra indicati;

- di trasmettere copia del presente provvedimento al Servizio Ragioneria per gli adempimenti di competenza;

Il presente provvedimento, redatto in forma integrale ai sensi del D.lgs 196/03 ed in unico esemplare, composto da n. 4 facciate:

- sarà reso pubblico, ai sensi dell'art. 6 comma quinto della L.R. n.7/97, mediante pubblicazione nell'Albo del Servizio Assetto del Territorio, ove resterà affisso per n. 10 giorni consecutivi (nelle more dell'attivazione dell' Albo telematico nelle pagine del sito www.regione.puglia.it) e mediante pubblicazione sul B.U.R.P.;

- sarà trasmesso in copia conforme all'originale alla Segreteria della Giunta Regionale, ai sensi dell'art. 6 comma quinto della L.R. n.7/97. e del Decreto del Presidente della G.R. n. 161 del 22 febbraio 2008, art. 16, comma 3, nochè ai soggetti beneficiari;

- diviene esecutivo con l'apposizione del visto di regolarità contabile da parte del Servizio Ragioneria, che ne attesta la copertura finanziaria.

Il Dirigente
Servizio Assetto del Territorio
Ing. Francesca Pace

DETERMINAZIONE DEL DIRIGENTE SERVIZIO ASSETTO DEL TERRITORIO 9 novembre 2011, n. 695

P.O. FESR 2007-2013 - Asse VII - Linea di Intervento 7.2 - Azione 7.2.1 - Avviso pubblico D.G.R. n. 743 del 19.04.2011 e s.m.i. per l'attuazione dell'Azione 7.2.1 "Piani integrati di sviluppo territoriale". Ammissione a finanziamento e impegno di spesa in favore del Raggruppamento di Comuni - capofila Comune di Sannicola.

L'anno duemilaundici il giorno nove del mese di novembre, in Modugno, nella sede del Servizio Assetto del Territorio,

IL DIRIGENTE DEL SERVIZIO ASSETTO DEL TERRITORIO RESPONSABILE DELLA LINEA DI INTERVENTO 7.2

Sulla base dell'istruttoria espletata dal Responsabile di Azione 7.2.1, riferisce quanto segue:

VISTI:
- gli articoli 4 e 5 della L. R. n. 7/97;
- la Deliberazione G.R. n. 28/7/98;
- gli artt. 4 e 16 del D.lgs 165/01;
- l'art 32 della legge 18 giugno 2009, n.69, che prevede l'obbligo di sostituire la pubblicazione tradizionale all'albo ufficiale con la pubblicazione di documenti digitali sui siti informatici;
- l'art 18 del D.lgs. 196/03 "Codice in materia di protezione dei dati personali" in merito ai principi applicabili ai trattamenti effettuati dai soggetti pubblici;

PREMESSO che:
- il Comitato di Sorveglianza nella seduta del 22 febbraio 2008 ha approvato per le Linee di Intervento del PO FESR 2007-2013 i criteri di selezione, previsti dall'art. 65 del Regolamento (CE) n.1083/2006;
- con Deliberazione n. 165 del 17 febbraio 2009 la Giunta Regionale ha preso atto dei Criteri di selezione delle operazioni definite in sede di Comitato di Sorveglianza ed ha approvato le Direttive concernenti le procedure di gestione del PO FESR 2007-13, stabilendo nello specifico che per la:
  - Linea d'intervento 7.1 "Piani integrati di sviluppo urbano" - Obiettivo operativo è la rigenerazione urbana attraverso piani integrati di sviluppo urbano fortemente caratterizzati da azioni volte alla sostenibilità ambientale e, in particolare, alla riqualificazione della città esistente e al contenimento dell'espansione urbana, destinati ai sistemi di centri minori o alle aree delle città medio-grandi dove si concentrano problemi di natura fisica, sociale, economica;
  - Linea d'intervento 7.2 "Piani integrati di sviluppo territoriale" - Obiettivo operativo è la rigenerazione territoriale attraverso piani integrati di sviluppo territoriale volti al rafforzamento, riqualificazione, razionalizzazione e, dove necessario, disegno delle reti funzionali e delle trame di relazione che connettono i sistemi di centri urbani minori con particolare riguardo a quelli fortemente connessi (o con elevato potenziale di connessione) dal punto di vista naturalistico e storico-culturale;
- con Deliberazione della Giunta Regionale 4 agosto 2009, n. 1445 è stato approvato il Programma Pluriennale 2007/2010 per l'Asse VII PO FESR 2007-2013;
- con Deliberazione n. 328 del 10 febbraio 2010 la Giunta Regionale ha conferito la nomina di Responsabile delle Linee di Intervento 7.1 e 7.2 del P.O. FESR 2007 - 2013 all'attuale Dirigente del Servizio Assetto del Territorio;

CONSIDERATO che:

- con D.G.R. n. 743 del 19.04.2011 (pubblicata sul BURP n. 61 del 22.04.2001) è stato approvato Avviso pubblico per la presentazione delle candidature per l'attuazione dell'Azione 7.1.1 "Piani integrati di sviluppo urbano di città medio/grandi" e dell'Azione 7.2.1 "Piani integrati di sviluppo territoriale", prevedendo una dotazione finanziaria complessiva pari a euro 104.000.000,00, ripartiti in euro 52.000.000,00 per l'Azione 7.1.1 e euro 52.000.000,00 per l'Azione 7.2.1;
- con D.G.R. n. 793 del 28.04.2011 (pubblicata sul BURP n. 79 del 20.05.2011) ad integrazione della predetta Deliberazione di Giunta Regionale è stato stabilito che la fase negoziale, ai fini dell'ammissione a finanziamento degli interventi, deve concludersi entro il termine di 30 gg a partire dal primo tavolo tecnico convocato dal Servizio Assetto del Territorio ai sensi dell'art. 6 dell'Avviso in oggetto;
- con D.G.R. n.1175 del 24.05.2011 (pubblicata sul BURP n. 86 del 01.06.2011), è stato stabilito: a) di prorogare di 30 giorni il termine perentorio di presentazione delle candidature di cui al punto 8) dell'AVVISO approvato con D.G.R. 743/2011, alle ore 12 del giorno 6.07.2011, a pena di non ammissione; b) di fissare al 31 agosto 2011 il termine massimo per la pubblicazione degli Elenchi di ammissione delle candidature alla successiva fase negoziale da parte del Servizio Assetto del Territorio; c) di chiarire che le Associazioni tra Comuni (in qualunque forma, tra cui le Unioni di Comuni di cui all'art. 32 D.Lgs. n. 267/2000) candidate alla Azione 7.2.1 "Piani integrati di sviluppo territoriale" non possono interessare territori comunali appartenenti ad Aree Vaste diverse; d) di integrare l'Avviso di cui alla D.G.R. n. 743/2011 nella premessa, negli artt. 4 e 6 e negli allegati A e B;
- nell'ambito del predetto Avviso con specifico riferimento all'Azione 7.2.1 sono pervenute presso il Servizio Assetto del Territorio n. 41 proposte di candidatura;
- il Servizio Assetto del Territorio, sulla base dei criteri stabiliti nella D.G.R.n. 743 del 19.04.2011 ha compiuto un' istruttoria, in atti d'ufficio, verificando i requisiti di ammissibilità delle candidature di cui all'art.4 della stessa D.G.R.; inoltre, sulla base dei criteri di valutazione di cui all'art. 5 e degli indicatori riportati negli allegati della stessa D.G.R., ha provveduto ad ordinare le proposte pervenute in un apposito Elenco contenente le candidature ammissibili e non ammissibili, nonché l'ordine di accesso alla successiva fase negoziale;
- con Determinazione n. 462 del 8.08.2011 pubblicata sul Burp n. 126 del 11.08.2011 il Servizio Assetto del Territorio ha approvato l' Elenco delle candidature relative all'Azione 7.2.1 contenente le proposte ammissibili e non ammissibili alla successiva fase negoziale, così come riportato nell' ALLEGATO 1 del medesimo provvedimento;
- ai sensi e per gli effetti del combinato disposto dell'art. 7, comma 2 e dell'art.5 delle "Direttive concernenti le procedure di gestione del PO FESR 2007-13" nei 20 gg successivi alla data di pubblicazione della Determinazione n. 462/2011 sono state prodotte osservazioni e motivate opposizioni alla valutazione in punteggi di cui alla già citata Determinazione Dirigenziale da parte dell' Unione dei Comuni delle Serre Salentine, dell'Unione dei Comuni Terre di Acaya e di Roca nonchè dei Raggruppamenti di Comuni aventi come capofila i seguenti Enti: Comune di Torremaggiore, Comune di Canosa di Puglia, Comune di Torricella, Comune di Veglie, Comune di Alberobello e Comune di Toritto;
- per ciascuno dei Comuni che hanno prodotto osservazioni e/o opposizioni è stata redatta una scheda di esame e di valutazione sottoscritta dagli istruttori e conservata in atti di Ufficio, che definisce l'accoglimento totale/parziale o il rigetto delle perdette osservazioni nonchè l'eventuale rivalutazione del punteggio attribuito alle relative candidature;
- con Determinazione n. 543 del 20.09.2011 pubblicata sul B.U.R.P. n. 151 del 29.09.2011, facendo seguito alle predette valutazioni il Servizio Assetto del Territorio ha approvato l'Elenco definitivo contenente le candidature ammissibili e non ammissibili, nonché l'ordine di ammissione utile alla successiva fase negoziale e l'eventuale importo massimo ammissibile per ciascun raggruppamento, fatti salvi i limiti delle risorse finanziarie disponibili indicate nella DGR n. 743 del 19.04.2011 art. 7;

CONSIDERATO, INOLTRE, che:

- in adempimento a quanto indicato all'art. 6 dell'Avviso pubblico di cui alla D.G.R. n. 743 del 19.04.2011 e s.m.i., coerentemente all'ordine di accesso alla fase negoziale sancito dall'Allegato 1 della Determinazione n. 543 del 20.09.2011, al fine di individuare le operazioni da ammettere a finanziamento a valere sull'Azione 7.2.1, il Servizio Assetto del Territorio con nota di prot n. A00_145_8064 del 10/10/2011 ha attivato la fase della negoziazione con il raggruppamento di Comuni aventi il Comune di Sannicola quale ente capofila (Gallipoli, Alezio, Melissano, Taviano, Matino, Racale, Alliste, Seclì, Parabita);
- in sede di incontro tecnico del 13.10.2011 il Servizio Assetto del Territorio, nella persona del Responsabile di Azione della Linea 7.2, ha avviato il confronto negoziale con il predetto raggruppamento di Comuni a partire dalla proposta candidata dal medesimo raggruppamento di Comuni (acquisita agli atti con prot. n. A00_145_5627 del 06/07/2011);
- in sede di incontro tecnico del 03.11.2011 il Servizio Assetto del Territorio, nella persona del Responsabile di Azione 7.2.1, d'intesa con i rappresentati del raggruppamento di Comuni aventi il Comune di Sannicola quale ente capofila ha concluso la fase di negoziazione in oggetto ai fini dell'ammissione a finanziamento degli interventi di rigenerazione territoriale, sottoscrivendo apposito verbale;

VERIFICATO che:

- sulla base dell'istruttoria tecnico-finanizaria condotta dal Servizio Assetto del Territorio in fase di negoziazione, gli interventi di rigenerazione territoriale afferenti al raggruppamento di Comuni - capofila Comune di Sannicola, risultano rispondenti tanto ai Criteri di valutazione di cui all'art. 5 dell' Avviso pubblico in oggetto, quanto ai requisiti di cui all'art. 6 comma 3 del medesimo Avviso;
- alla luce di tali considerazioni, la fase negoziale attivata con il raggruppamento di Comuni - capofila Comune di Sannicola risulta conclusa con esito positivo e, ai sensi dell'art. 7 (ammissione a finanziamento) dell'Avviso pubblico, pertanto i progetti di seguito indicati, afferenti ai territori comunali di Sannicola, Gallipoli, Alliste, Matino, Parabita, Racale, Seclì e Taviano, risultano ammissibili a finanziamento a valere sull'Azione 7.2.1 per un importo complessivo di euro 6.120.000,00, di cui euro 120.000,00 quale cofinanziamento comunale:

COMUNE BENEFICIARIO	DENOMINAZIONE INTERVENTO	IMPORTO provvisorio FINANZIAMENTO FESR	Cofinanziamento Comunale	TOTALE
Comune di Sannicola	Piano integrato di sviluppo territoriale. Valorizzazione della fascia costiera dei Comuni di Sannicola e Gallipoli	€. 1.719.500,00	€ 30.000,00 (Comuni di Sannicola e Gallipoli)	€. 1.749.500,00
Comune di Alliste	Rigenerazione ambientale e riqualificazione paesaggistica del tratto costiero del Comune di Alliste	€ 725.000,00	€ 15.000,00	€ 740.000,00
Comune di Matino	Riqualificazione di Piazza Giorgio Primiceri quale luogo della cultura e degli eventi collegati al laboratorio dei bollenti spiriti "ex mercato coperto	€ 710.000,00	€ 15.000,00	€ 725.000,00
Comune di Parabita	Riqualificazione di Piazza Regina del Cielo quale luogo della cultura e degli eventi collegati al laboratorio dei bollenti spiriti	€ 700.000,00	€ 15.000,00	€ 715.000,00
Comune di Racale	Riqualificazione ambientale Piazza della Vittoria in Torre Suda"	€ 700.000,00	€ 15.000,00	€ 715.000,00
Comune di Secli	Recupero storico culturale di palazzo Sanseverino, dei giardini di pertinenza e degli spazi pubblici adiacenti	€ 735.000,00	€ 15.000,00	€ 750.000,00
Comune di Taviano	Realizzazione aree a sagre e mercato alimentare nella marina di Mancaversa	€ 710.500,00	€ 15.000,00	€ 725.500,00
	Totale	**€. 6.000.000,00**	**€. 120.000,00**	**€. 6.120.000,00**

- alla luce di tali verifiche, occorre dare avvio alle procedure di impegno di spesa in favore dei Comuni del raggruppamento quali soggetti beneficiari e responsabili dell'attuazione degli interventi di propria competenza ed alla conseguente sottoscrizione dei Disciplinari regolanti i rapporti tra la Regione Puglia e i predetti Comuni, ai sensi e per gli effetti dell'art. 6, comma 1 delle Direttive concernenti le procedure di gestione del P.O. FESR 2007-2013 (approvate con D.G.R. n. 165 del 17 febbraio 2009 ed aggiornate con D.G.R. n. 651 del 9 marzo 2010).

Adempimenti contabili di cui alla L.R. n. 28/2001 e s. m. ed i.:

Bilancio vincolato - Esercizio finanziario 2011

U.P.B. 6.3.9 - Capitolo di spesa 1157020

Residui di stanziamento 2010

Impegno: euro 6.000.000,00 (Euro sei milioni) sul capitolo n. 1157020 del bilancio di previsione per l'anno 2011 ex D.G.R. n. 743 del 19.04.2011

1. SANNICOLA euro 1.719.500,00 (un milione settecentoquarantanovemila e cinquecento)
2. ALLISTE euro 725.000,00 (settecentoventicinquemila)
3. MATINO euro 710.000,00 (settecentodiecimila)
4. PARABITA euro 700.000,00 (settecentomila)
5. RACALE euro 700.000,00 (settecentomila)
6. SECLI euro 735.000,00 (settecentotrentacinquemila)
7. TAVIANO euro 710.500,00 (settecentodiecimila e cinquecento)

Soggetti Beneficiari:

1. SANNICOLA CF 82000550754
2. ALLISTE CF 81000570754
3. MATINO CF 81001550755
4. PARABITA CF 81001530757
5. RACALE CF 81001290758
6. SECLI CF 80012690758
7. TAVIANO CF 00414500751

Causale: P.O. FESR 2007-2013 - Asse VII - Linea di Intervento 7.2 - Azione 7.2.1 - Avviso pubblico per l'attuazione dell'Azione 7.2.1 "Piani integrati di sviluppo territoriale". Ammissione a finanziamento e impegno di spesa in favore del raggruppamento di Comuni avente il Comune Sannicola come ente capofila

Esiste disponibilità finanziaria sul capitolo di spesa innanzi indicato.

La quota di cofinanziamento regionale è garantita dal capitolo di spesa di cui all'Allegato "C" della L.R. n. 4/2008.

Ai sensi dell'art. 16bis, comma 10, della Legge 28.01.2009, n. 2 non ricorre la condizione per l'acquisizione del documento unico di regolarità contributiva DURC.

Si attesta la compatibilità della programmazione con i vincoli di finanza pubblica a cui è assoggettata la Regione Puglia, ai snsi dell'art 9, comma 2 della L.R n. 102/2009

Tutto ciò premesso,

IL DIRIGENTE DEL SERVIZIO
ASSETTO DEL TERRITORIO
RESPONSABILE DELLA LINEA DI INTERVENTO 7.2

condividendo le risultanze istruttorie di cui sopra e quindi la necessità di dover procedere all'adozione del presente atto

DETERMINA

- di ammettere a finanziamento a valere sull'Azione 7.2.1 del PO FESR 2007-2013 i progetti di rigenerazione territoriale di seguito indicati afferenti al raggruppamento di Comuni - capofila Sannicola (Gallipoli, Alliste, Matino, Parabita, Racale, Seclì e Taviano) di cui alla Determinazione dirigenziale n. 543 del 20.09.2011, come di seguito specificato:

COMUNE BENEFICIARIO	DENOMINAZIONE INTERVENTO	IMPORTO provvisorio FINANZIAMENTO FESR	Cofinanziamento Comunale	TOTALE
Comune di Sannicola	Piano integrato di sviluppo territoriale. Valorizzazione della fascia costiera dei Comuni di Sannicola e Gallipoli	€. 1.719.500,00	€ 30.000,00 (Comuni di Sannicola e Gallipoli)	€. 1.749.500,00
Comune di Alliste	Rigenerazione ambientale e riqualificazione paesaggistica del tratto costiero del Comune di Alliste	€ 725.000,00	€ 15.000,00	€ 740.000,00
Comune di Matino	Riqualificazione di Piazza Giorgio Primiceri quale luogo della cultura e degli eventi collegati al laboratorio dei bollenti spiriti "ex mercato coperto	€ 710.000,00	€ 15.000,00	€ 725.000,00
Comune di Parabita	Riqualificazione di Piazza Regina del Cielo quale luogo della cultura e degli eventi collegati al laboratorio dei bollenti spiriti	€ 700.000,00	€ 15.000,00	€ 715.000,00
Comune di Racale	Riqualificazione ambientale Piazza della Vittoria in Torre Suda"	€ 700.000,00	€ 15.000,00	€ 715.000,00
Comune di Secli	Recupero storico culturale di palazzo Sanseverino, dei giardini di pertinenza e degli spazi pubblici adiacenti	€ 735.000,00	€ 15.000,00	€ 750.000,00
Comune di Taviano	Realizzazione aree a sagre e mercato alimentare nella marina di Mancaversa	€ 710.500,00	€ 15.000,00	€ 725.500,00
	Totale	**€. 6.000.000,00**	**€. 120.000,00**	**€. 6.120.000,00**

- di impegnare (in applicazione alla D.G.R. n. 743 del 19.04.2011 e ss.mm.ii e della Determinazione Dirigenziale n. 543 del 20.09.2011) ai fini della realizzazione degli interventi di rigenerazione territoriale afferenti al predetto raggruppamento, l'importo complessivo di euro 6.000.000,00 sul Capitolo 1157020 (Residui di stanziamento 2010), secondo la ripartizione tra i Comuni sopra indicati;

- di trasmettere copia del presente provvedimento al Servizio Ragioneria per gli adempimenti di competenza;

Il presente provvedimento, redatto in forma integrale ai sensi del D.lgs 196/03 ed in unico esemplare, composto da n. _____ facciate:

- sarà reso pubblico, ai sensi dell'art. 6 comma quinto della L.R. n.7/97, mediante pubblicazione nell'Albo del Servizio Assetto del Territorio, ove resterà affisso per n. 10 giorni consecutivi (nelle more dell'attivazione dell' Albo telematico nelle pagine del sito www.regione.puglia.it) e mediante pubblicazione sul B.U.R.P.;

- sarà trasmesso in copia conforme all'originale alla Segreteria della Giunta Regionale, ai sensi dell'art. 6 comma quinto della L.R. n.7/97. e del Decreto del Presidente della G.R. n. 161 del 22 febbraio 2008, art. 16, comma 3, nochè ai soggetti beneficiari;

- diviene esecutivo con l'apposizione del visto di regolarità contabile da parte del Servizio Ragioneria, che ne attesta la copertura finanziaria.

Il Dirigente
Servizio Assetto del Territorio
Ing. Francesca Pace

DETERMINAZIONE DEL DIRIGENTE SERVIZIO ASSETTO DEL TERRITORIO 9 novembre 2011, n. 696

P.O. FESR 2007-2013 - Asse VII - Linea di Intervento 7.2 - Azione 7.2.1 - Avviso pubblico Avviso pubblico D.G.R. n. 743 del 19.04.2011 e s.m.i. per l'attuazione dell'Azione 7.2.1 "Piani integrati di sviluppo territoriale". Ammissione a finanziamento e impegno di spesa in favore dell'Unione dei Comuni "Terra di Leuca"

L'anno duemilaundici il giorno nove del mese di novembre, in Modugno, nella sede del Servizio Assetto del Territorio,

**IL DIRIGENTE DEL SERVIZIO
ASSETTO DEL TERRITORIO
RESPONSABILE DELLA LINEA DI INTERVENTO 7.2**

Sulla base dell'istruttoria espletata dal Responsabile di Azione 7.2.1, riferisce quanto segue:

VISTI:
- gli articoli 4 e 5 della L. R. n. 7/97;
- la Deliberazione G.R. n. 28/7/98;
- gli artt. 4 e 16 del D.lgs 165/01;
- l'art 32 della legge 18 giugno 2009, n.69, che prevede l'obbligo di sostituire la pubblicazione tradizionale all'albo ufficiale con la pubblicazione di documenti digitali sui siti informatici;
- l'art 18 del D.lgs. 196/03 "Codice in materia di protezione dei dati personali" in merito ai principi applicabili ai trattamenti effettuati dai soggetti pubblici;

PREMESSO che:
- il Comitato di Sorveglianza nella seduta del 22 febbraio 2008 ha approvato per le Linee di Intervento del PO FESR 2007-2013 i criteri di selezione, previsti dall'art. 65 del Regolamento (CE) n.1083/2006;
- con Deliberazione n. 165 del 17 febbraio 2009 la Giunta Regionale ha preso atto dei Criteri di selezione delle operazioni definite in sede di Comitato di Sorveglianza ed ha approvato le Direttive concernenti le procedure di gestione del PO FESR 2007-13, stabilendo nello specifico che per la:
  - Linea d'intervento 7.1 "Piani integrati di sviluppo urbano" - Obiettivo operativo è la rigenerazione urbana attraverso piani integrati di sviluppo urbano fortemente caratterizzati da azioni volte alla sostenibilità ambientale e, in particolare, alla riqualificazione della città esistente e al contenimento dell'espansione urbana, destinati ai sistemi di centri minori o alle aree delle città medio-grandi dove si concentrano problemi di natura fisica, sociale, economica;
  - Linea d'intervento 7.2 "Piani integrati di sviluppo territoriale" - Obiettivo operativo è la rigenerazione territoriale attraverso piani integrati di sviluppo territoriale volti al rafforzamento, riqualificazione, razionalizzazione e, dove necessario, disegno delle reti funzionali e delle trame di relazione che connettono i sistemi di centri urbani minori con particolare riguardo a quelli fortemente connessi (o con elevato potenziale di connessione) dal punto di vista naturalistico e storico-culturale;
- con Deliberazione della Giunta Regionale 4 agosto 2009, n. 1445 è stato approvato il Programma Pluriennale 2007/2010 per l'Asse VII PO FESR 2007-2013;
- con Deliberazione n. 328 del 10 febbraio 2010 la Giunta Regionale ha conferito la nomina di Responsabile delle Linee di Intervento 7.1 e 7.2 del P.O. FESR 2007 - 2013 all'attuale Dirigente del Servizio Assetto del Territorio;

CONSIDERATO che:
- con D.G.R. n. 743 del 19.04.2011 (pubblicata sul BURP n. 61 del 22.04.2001) è stato approvato Avviso pubblico per la presentazione delle candidature per l'attuazione dell'Azione 7.1.1 "Piani integrati di sviluppo urbano di città medio/grandi" e dell'Azione 7.2.1 "Piani integrati di sviluppo territoriale", prevedendo una dotazione finanziaria complessiva pari a euro 104.000.000,00, ripartiti in euro 52.000.000,00 per l'Azione 7.1.1 e euro 52.000.000,00 per l'Azione 7.2.1;
- con D.G.R. n. 793 del 28.04.2011 (pubblicata sul BURP n. 79 del 20.05.2011) ad integrazione della predetta Deliberazione di Giunta Regionale è stato stabilito che la fase negoziale, ai fini dell'ammissione a finanziamento degli interventi, deve concludersi entro il termine di 30 gg a partire dal primo tavolo tecnico convocato dal Servizio Assetto del Territorio ai sensi dell'art. 6 dell'Avviso in oggetto;
- con D.G.R. n.1175 del 24.05.2011 (pubblicata sul BURP n. 86 del 01.06.2011), è stato stabilito: a) di prorogare di 30 giorni il termine perentorio di presentazione delle candidature di cui al punto 8) dell'AVVISO approvato con D.G.R. 743/2011, alle ore 12 del giorno 6.07.2011, a pena di non ammissione; b) di fissare al 31 agosto 2011 il termine massimo per la pubblicazione degli Elenchi di ammissione delle candidature alla successiva fase negoziale da parte del Servizio Assetto del Territorio; c) di chiarire che le Associazioni tra Comuni (in qualunque forma, tra cui le Unioni di Comuni di cui all'art. 32 D.Lgs. n. 267/2000) candidate alla Azione 7.2.1 "Piani integrati di sviluppo territoriale" non possono interessare territori comunali appartenenti ad Aree Vaste diverse; d) di integrare l'Avviso di cui alla D.G.R. n. 743/2011 nella premessa, negli artt. 4 e 6 e negli allegati A e B;

- nell'ambito del predetto Avviso con specifico riferimento all'Azione 7.2.1 sono pervenute presso il Servizio Assetto del Territorio n. 41 proposte di candidatura;
- il Servizio Assetto del Territorio, sulla base dei criteri stabiliti nella D.G.R.n. 743 del 19.04.2011 ha compiuto un' istruttoria, in atti d'ufficio, verificando i requisiti di ammissibilità delle candidature di cui all'art.4 della stessa D.G.R.; inoltre, sulla base dei criteri di valutazione di cui all'art. 5 e degli indicatori riportati negli allegati della stessa D.G.R., ha provveduto ad ordinare le proposte pervenute in un apposito Elenco contenente le candidature ammissibili e non ammissibili, nonché l'ordine di accesso alla successiva fase negoziale;
- con Determinazione n. 462 del 8.08.2011 pubblicata sul Burp n. 126 del 11.08.2011 il Servizio Assetto del Territorio ha approvato l' Elenco delle candidature relative all'Azione 7.2.1 contenente le proposte ammissibili e non ammissibili alla successiva fase negoziale, così come riportato nell' ALLEGATO 1 del medesimo provvedimento;
- ai sensi e per gli effetti del combinato disposto dell'art. 7, comma 2 e dell'art.5 delle "Direttive concernenti le procedure di gestione del PO FESR 2007-13" nei 20 gg successivi alla data di pubblicazione della Determinazione n. 462/2011 sono state prodotte osservazioni e motivate opposizioni alla valutazione in punteggi di cui alla già citata Determinazione Dirigenziale da parte dell' Unione dei Comuni delle Serre Salentine, dell'Unione dei Comuni Terre di Acaya e di Roca nonchè dei Raggruppamenti di Comuni aventi come capofila i seguenti Enti: Comune di Torremaggiore, Comune di Canosa di Puglia, Comune di Torricella, Comune di Veglie, Comune di Alberobello e Comune di Toritto;
- per ciascuno dei Comuni che hanno prodotto osservazioni e/o opposizioni è stata redatta una scheda di esame e di valutazione sottoscritta dagli istruttori e conservata in atti di Ufficio, che definisce l'accoglimento totale/parziale o il rigetto delle perdette osservazioni nonchè l'eventuale rivalutazione del punteggio attribuito alle relative candidature;
- con Determinazione n. 543 del 20.09.2011 pubblicata sul B.U.R.P. n. 151 del 29.09.2011, facendo seguito alle predette valutazioni il Servizio Assetto del Territorio ha approvato l'Elenco definitivo contenente le candidature ammissibili e non ammissibili, nonché l'ordine di ammissione utile alla successiva fase negoziale e l'eventuale importo massimo ammissibile per ciascun raggruppamento, fatti salvi i limiti delle risorse finanziarie disponibili indicate nella DGR n. 743 del 19.04.2011 art. 7;

CONSIDERATO, INOLTRE, che:
- in adempimento a quanto indicato all'art. 6 dell'Avviso pubblico di cui alla D.G.R. n. 743 del 19.04.2011 e s.m.i., coerentemente all'ordine di accesso alla fase negoziale sancito dall'Allegato 1 della Determinazione n. 543 del 20.09.2011, al fine di individuare le operazioni da ammettere a finanziamento a valere sull'Azione 7.2.1, il Servizio Assetto del Territorio con nota di prot n. A00_145_8123 del 11/10/2011 ha attivato la fase della negoziazione con l'Unione dei Comuni "Terra di Leuca" (Comuni di Alessano, Corsano, Gagliano del Capo, Morciano di Leuca, Patù, Salve e Tiggiano);
- in sede di incontro tecnico del 17.10.2011 il Servizio Assetto del Territorio, nella persona del Responsabile di Azione della Linea 7.2, ha avviato il confronto negoziale con il predetto raggruppamento di Comuni a partire dalla proposta candidata dal medesimo raggruppamento di Comuni (acquisita agli atti con prot. n. A00_145_5569 del 05/07/2011);
- in sede di incontro tecnico del 04.11.2011 il Servizio Assetto del Territorio d'intesa con i rappresentati dell'Unione dei Comuni di "Terra di Leuca" ha concluso la fase di negoziazione in oggetto ai fini dell'ammissione a finanziamento degli interventi di rigenerazione territoriale, sottoscrivendo apposito verbale;

VERIFICATO che:
- sulla base dell'istruttoria tecnico-finanizaria condotta dal Servizio Assetto del Territorio in fase di negoziazione, gli interventi di rigenerazione territoriale afferenti all'Unione dei Comuni "Terra di Leuca" risultano rispondenti tanto ai Criteri di valutazione di cui all'art. 5 dell' Avviso pubblico in oggetto, quanto ai requisiti di cui all'art. 6 comma 3 del medesimo Avviso;

- alla luce di tali considerazioni, la fase negoziale attivata con l'Unione dei Comuni "Terra di Leuca" risulta conclusa pertanto con esito positivo e, ai sensi dell'art. 7 (ammissione a finanziamento) dell'Avviso pubblico, i progetti di seguito indicati, afferenti ai territori comunali di Alessano, Corsano, Gagliano del Capo, Morciano di Leuca, Patù, Salve e Tiggiano, risultano ammissibili a finanziamento a valere sull'Azione 7.2.1 per un importo complessivo di euro 4.410.000,00, di cui 210.000,00 di cofinanziamento comunale:

COMUNE BENEFICIARIO	DENOMINAZIONE INTERVENTO	IMPORTO provvisorio FINANZIAMENTO FESR	Cofinanziamento Comunale	TOTALE
Comune di Alessano	Rigenerazione urbana delle aree esterne della scuola elementare "Orazio Gabriele Costa" e del percorso urbano di connessione con il centro storico	€ 590.500,00	€ 30.000,00	€ 620.500,00
Comune di Corsano	Rigenerazione urbana delle aree esterne della scuola elementare "Dante Alighieri" e del percorso urbano di connessione con la città consolidata	€ 590.500,00	€ 30.000,00	€ 620.500,00
Comune di Gagliano del Capo	Rigenerazione urbana delle aree esterne della scuola media "Vito De Blasi" e del percorso urbano di connessione con il centro storico	€ 590.500,00	€ 30.000,00	€ 620.500,00
Comune di Morciano di Leuca	Rigenerazione urbana delle aree esterne della scuola materna comunale a Morciano di Leuca , via Kennedy, della riqualificazione di Largo Leuca Piccola	€ 590.500,00	€ 30.000,00	€ 620.500,00
Comune di Patù	Rigenerazione Urbana delle aree esterne della scuola "L. Romano" e del comprensorio circoscritto da P.zza XX Settembre"	€ 590.500,00	€ 30.000,00	€ 620.500,00
Comune di Salve	Rigenerazione Urbana delle aree esterne della scuola media "Dante Alighieri" e del percorso urbano di connessione con la città consolidata ed il centro storico	€ 590.500,00	€ 30.000,00	€ 620.500,00
Comune di Tiggiano	Rigenerazione urbana delle aree esterne dell'Istituto comprensivo e del percorso urbano di connessione	€ 590.500,00	€ 30.000,00	€ 620.500,00
Unione dei Comuni "Terra di Leuca"	Network di piazze Wi-fi con servizi innovativi per l'Unione dei Comuni Terra di Leuca	€ 66.500,00		€ 66.500,00
	Totale	**€. 4.200.000,00**	**€. 210.000,00**	**€. 4.410.000,00**

- alla luce di tali verifiche, occorre dare avvio alle procedure di impegno di spesa in favore dell'Unione dei Comuni "Terra di Leuca " quali soggetti beneficiari e responsabili dell'attuazione degli interventi di propria competenza ed alla conseguente sottoscrizione dei Disciplinari regolanti i rapporti tra la Regione Puglia e i predetti Comuni, ai sensi e per gli effetti dell'art. 6, comma 1 delle Direttive concernenti le procedure di gestione del P.O. FESR 2007-2013 (approvate con D.G.R. n. 165 del 17 febbraio 2009 ed aggiornate con D.G.R. n. 651 del 9 marzo 2010).

Adempimenti contabili di cui alla L.R. n. 28/2001 e s. m. ed i.:

Bilancio vincolato - Esercizio finanziario 2011

U.P.B. 6.3.9 - Capitolo di spesa 1157020

Residui di stanziamento 2010

Impegno: euro 4.200.000,00 (Euro quattro milioni e duecentomila) sul capitolo n. 1157020 del bilancio di previsione per l'anno 2011 ex D.G.R. n. 743 del 19.04.2011

1. ALESSANO euro 590.500,00 (cinquecentonovantamila e cinquecento)
2. CORSANO euro 590.500,00 (cinquecentonovantamila e cinquecento)
3. GAGLIANO DEL CAPO euro 590.500,00 (cinquecentonovantamila e cinquecento)
4. MORCIANO DI LEUCA euro 590.500,00 (cinquecentonovantamila e cinquecento)
5. PATU' euro 590.500,00 (cinquecentonovantamila e cinquecento
6. SALVE euro 590.500,00 (cinquecentonovantamila e cinquecento)
7. TIGGIANO euro 590.500,00 (cinquecentonovantamila e cinquecento)
8. UNIONE DEI COMUNI "TERRA DI LEUCA" euro 66.500,00 (sessantaseimila e cinquecento)

Soggetti Beneficiari:

1. ALESSANO CF 81002970754
2. CORSANO CF 00392220752
3. GAGLIANO DEL CAPO CF 81001150754
4. MORCIANO DI LEUCA CF 81003870755
5. PATU' CF 81003250750
6. SALVE CF 81001250752
7. TIGGIANO CF 81002430759
8. UNIONE DEI COMUNI "TERRA DI LEUCA" CF 90019990754

Causale: P.O. FESR 2007-2013 - Asse VII - Linea di Intervento 7.2 - Azione 7.2.1 - Avviso pubblico per l'attuazione dell'Azione 7.2.1 "Piani integrati di sviluppo territoriale". Ammissione a finanziamento e impegno di spesa in favore dell'Unione dei Comuni "Terra di Leuca"

Esiste disponibilità finanziaria sul capitolo di spesa innanzi indicato.

La quota di cofinanziamento regionale è garantita dal capitolo di spesa di cui all'Allegato "C" della L.R. n. 4/2008.

Ai sensi dell'art. 16bis, comma 10, della Legge 28.01.2009, n. 2 non ricorre la condizione per l'acquisizione del documento unico di regolarità contributiva DURC.

Si attesta la compatibilità della programmazione con i vincoli di finanza pubblica a cui è assoggettata la Regione Puglia, ai snsi dell'art 9, comma 2 della L.R n. 102/2009

Tutto ciò premesso,

IL DIRIGENTE DEL SERVIZIO
ASSETTO DEL TERRITORIO
RESPONSABILE DELLA LINEA DI INTERVENTO 7.2

condividendo le risultanze istruttorie di cui sopra e quindi la necessità di dover procedere all'adozione del presente atto

DETERMINA

- di ammettere a finanziamento a valere sull'Azione 7.2.1 del PO FESR 2007-2013 i progetti di rigenerazione territoriale di seguito indicati afferenti all'Unione dei Comuni "Terra di Leuca" (Comuni di Alessano, Corsano, Gagliano del Capo, Morciano di Leuca, Patù, Salve e Tiggiano) di cui alla Determinazione dirigenziale n. 543 del 20.09.2011, come di seguito specificato:

COMUNE BENEFICIARIO	DENOMINAZIONE INTERVENTO	IMPORTO provvisorio FINANZIAMENTO FESR	Cofinanziamento Comunale	TOTALE
Comune di Alessano	Rigenerazione urbana delle aree esterne della scuola elementare "Orazio Gabriele Costa" e del percorso urbano di connessione con il centro storico	€ 590.500,00	€ 30.000,00	€ 620.500,00
Comune di Corsano	Rigenerazione urbana delle aree esterne della scuola elementare "Dante Alighieri" e del percorso urbano di connessione con la città consolidata	€ 590.500,00	€ 30.000,00	€ 620.500,00
Comune di Gagliano del Capo	Rigenerazione urbana delle aree esterne della scuola media "Vito De Blasi" e del percorso urbano di connessione con il centro storico	€ 590.500,00	€ 30.000,00	€ 620.500,00
Comune di Morciano di Leuca	Rigenerazione urbana delle aree esterne della scuola materna comunale a Morciano di Leuca , via Kennedy, della riqualificazione di Largo Leuca Piccola	€ 590.500,00	€ 30.000,00	€ 620.500,00
Comune di Patù	Rigenerazione Urbana delle aree esterne della scuola "L. Romano" e del comprensorio circoscritto da P.zza XX Settembre"	€ 590.500,00	€ 30.000,00	€ 620.500,00
Comune di Salve	Rigenerazione Urbana delle aree esterne della scuola media "Dante Alighieri" e del percorso urbano di connessione con la città consolidata ed il centro storico	€ 590.500,00	€ 30.000,00	€ 620.500,00
Comune di Tiggiano	Rigenerazione urbana delle aree esterne dell'Istituto comprensivo e del percorso urbano di connessione	€ 590.500,00	€ 30.000,00	€ 620.500,00
Unione dei Comuni "Terra di Leuca"	Network di piazze Wi-fi con servizi innovativi per l'Unione dei Comuni Terra di Leuca	€ 66.500,00		€ 66.500,00
	Totale	**€. 4.200.000,00**	**€. 210.000,00**	**€. 4.410.000,00**

- di impegnare (in applicazione alla D.G.R. n. 743 del 19.04.2011 e ss.mm.ii e della Determinazione Dirigenziale n. 543 del 20.09.2011) ai fini della realizzazione degli interventi di rigenerazione territoriale afferenti al predetto raggruppamento, l'importo complessivo di euro 4.200.000,00 sul Capitolo 1157020 (Residui di stanziamento 2010), secondo la ripartizione sopra indicata;

- di trasmettere copia del presente provvedimento al Servizio Ragioneria per gli adempimenti di competenza;

Il presente provvedimento, redatto in forma integrale ai sensi del D.lgs 196/03 ed in unico esemplare, composto da n. _____ facciate:

- sarà reso pubblico, ai sensi dell'art. 6 comma quinto della L.R. n.7/97, mediante pubblicazione nell'Albo del Servizio Assetto del Territorio, ove resterà affisso per n. 10 giorni consecutivi (nelle more dell'attivazione dell' Albo telematico nelle pagine del sito www.regione.puglia.it) e mediante pubblicazione sul B.U.R.P.;

- sarà trasmesso in copia conforme all'originale alla Segreteria della Giunta Regionale, ai sensi dell'art. 6 comma quinto della L.R. n.7/97. e del Decreto del Presidente della G.R. n. 161 del 22 febbraio 2008, art. 16, comma 3, nochè ai soggetti beneficiari;

- diviene esecutivo con l'apposizione del visto di regolarità contabile da parte del Servizio Ragioneria, che ne attesta la copertura finanziaria.

Il Dirigente
Servizio Assetto del Territorio
Ing. Francesca Pace

DETERMINAZIONE DEL DIRIGENTE SERVIZIO ASSETTO DEL TERRITORIO 16 novembre 2011, n. 718

P.O. FESR 2007-2013 - Asse VII - Linea di Intervento 7.2 - Azione 7.2.1 - Avviso pubblico D.G.R. n. 743 del 19.04.2011 s.m.i. per l'attuazione dell'Azione 7.2.1 "Piani integrati di sviluppo territoriale". Ammissione a finanziamento e impegno di spesa in favore del Raggruppamento di Comuni - capofila Comune di Accadia.

L'anno duemilaundici il giorno sedici del mese di novembre, in Modugno, nella sede del Servizio Assetto del Territorio,

**IL DIRIGENTE DEL SERVIZIO
ASSETTO DEL TERRITORIO
RESPONSABILE DELLA LINEA DI INTERVENTO 7.2**

Sulla base dell'istruttoria espletata dal Responsabile di Azione 7.2.1, riferisce quanto segue:

VISTI:
- gli articoli 4 e 5 della L. R. n. 7/97;
- la Deliberazione G.R. n. 28/7/98;
- gli artt. 4 e 16 del D.lgs 165/01;
- l'art 32 della legge 18 giugno 2009, n.69, che prevede l'obbligo di sostituire la pubblicazione tradizionale all'albo ufficiale con la pubblicazione di documenti digitali sui siti informatici;
- l'art 18 del D.lgs. 196/03 "Codice in materia di protezione dei dati personali" in merito ai principi applicabili ai trattamenti effettuati dai soggetti pubblici;

PREMESSO che:
- il Comitato di Sorveglianza nella seduta del 22 febbraio 2008 ha approvato per le Linee di Intervento del PO FESR 2007-2013 i criteri di selezione, previsti dall'art. 65 del Regolamento (CE) n.1083/2006;
- con Deliberazione n. 165 del 17 febbraio 2009 la Giunta Regionale ha preso atto dei Criteri di selezione delle operazioni definite in sede di Comitato di Sorveglianza ed ha approvato le Direttive concernenti le procedure di gestione del PO FESR 2007-13, stabilendo nello specifico che per la:
  - Linea d'intervento 7.1 "Piani integrati di sviluppo urbano" - Obiettivo operativo è la rigenerazione urbana attraverso piani integrati di sviluppo urbano fortemente caratterizzati da azioni volte alla sostenibilità ambientale e, in particolare, alla riqualificazione della città esistente e al contenimento dell'espansione urbana, destinati ai sistemi di centri minori o alle aree delle città medio-grandi dove si concentrano problemi di natura fisica, sociale, economica;
  - Linea d'intervento 7.2 "Piani integrati di sviluppo territoriale" - Obiettivo operativo è la rigenerazione territoriale attraverso piani integrati di sviluppo territoriale volti al rafforzamento, riqualificazione, razionalizzazione e, dove necessario, disegno delle reti funzionali e delle trame di relazione che connettono i sistemi di centri urbani minori con particolare riguardo a quelli fortemente connessi (o con elevato potenziale di connessione) dal punto di vista naturalistico e storico-culturale;

- con Deliberazione della Giunta Regionale 4 agosto 2009, n. 1445 è stato approvato il Programma Pluriennale 2007/2010 per l'Asse VII PO FESR 2007-2013;
- con Deliberazione n. 328 del 10 febbraio 2010 la Giunta Regionale ha conferito la nomina di Responsabile delle Linee di Intervento 7.1 e 7.2 del P.O. FESR 2007 - 2013 all'attuale Dirigente del Servizio Assetto del Territorio;

CONSIDERATO che:
- con D.G.R. n. 743 del 19.04.2011 (pubblicata sul BURP n. 61 del 22.04.2001) è stato approvato Avviso pubblico per la presentazione delle candidature per l'attuazione dell'Azione 7.1.1 "Piani integrati di sviluppo urbano di città medio/grandi" e dell'Azione 7.2.1 "Piani integrati di sviluppo territoriale", prevedendo una dotazione finanziaria complessiva pari a euro 104.000.000,00, ripartiti in euro 52.000.000,00 per l'Azione 7.1.1 e euro 52.000.000,00 per l'Azione 7.2.1;
- con D.G.R. n. 793 del 28.04.2011 (pubblicata sul BURP n. 79 del 20.05.2011) ad integrazione della predetta Deliberazione di Giunta Regionale è stato stabilito che la fase negoziale, ai fini dell'ammissione a finanziamento degli interventi, deve concludersi entro il termine di 30 gg a partire dal primo tavolo tecnico convocato dal Servizio Assetto del Territorio ai sensi dell'art. 6 dell'Avviso in oggetto;
- con D.G.R. n.1175 del 24.05.2011 (pubblicata sul BURP n. 86 del 01.06.2011), è stato stabilito: a) di prorogare di 30 giorni il termine perentorio di presentazione delle candidature di cui al punto 8) dell'AVVISO approvato con D.G.R. 743/2011, alle ore 12 del giorno 6.07.2011, a pena di non ammissione; b) di fissare al 31 agosto 2011 il termine massimo per la pubblicazione degli Elenchi di ammissione delle candidature alla successiva fase negoziale da parte del Servizio Assetto del Territorio; c) di chiarire che le Associazioni tra Comuni (in qualunque forma, tra cui le Unioni di Comuni di cui all'art. 32 D.Lgs. n. 267/2000) candidate alla Azione 7.2.1 "Piani integrati di sviluppo territoriale" non possono interessare territori comunali appartenenti ad Aree Vaste diverse; d) di integrare l'Avviso di cui alla D.G.R. n. 743/2011 nella premessa, negli artt. 4 e 6 e negli allegati A e B;
- nell'ambito del predetto Avviso con specifico riferimento all'Azione 7.2.1 sono pervenute presso il Servizio Assetto del Territorio n. 41 proposte di candidatura;
- il Servizio Assetto del Territorio, sulla base dei criteri stabiliti nella D.G.R.n. 743 del 19.04.2011 ha compiuto un' istruttoria, in atti d'ufficio, verificando i requisiti di ammissibilità delle candidature di cui all'art.4 della stessa D.G.R.; inoltre, sulla base dei criteri di valutazione di cui all'art. 5 e degli indicatori riportati negli allegati della stessa D.G.R., ha provveduto ad ordinare le proposte pervenute in un apposito Elenco contenente le candidature ammissibili e non ammissibili, nonché l'ordine di accesso alla successiva fase negoziale;
- con Determinazione n. 462 del 8.08.2011 pubblicata sul Burp n. 126 del 11.08.2011 il Servizio Assetto del Territorio ha approvato l' Elenco delle candidature relative all'Azione 7.2.1 contenente le proposte ammissibili e non ammissibili alla successiva fase negoziale, così come riportato nell' ALLEGATO 1 del medesimo provvedimento;
- ai sensi e per gli effetti del combinato disposto dell'art. 7, comma 2 e dell'art.5 delle "Direttive concernenti le procedure di gestione del PO FESR 2007-13" nei 20 gg successivi alla data di pubblicazione della Determinazione n. 462/2011 sono state prodotte osservazioni e motivate opposizioni alla valutazione in punteggi di cui alla già citata Determinazione Dirigenziale da parte dell' Unione dei Comuni delle Serre Salentine, dell'Unione dei Comuni Terre di Acaya e di Roca nonchè dei Raggruppamenti di Comuni aventi come capofila i seguenti Enti: Comune di Torremaggiore, Comune di Canosa di Puglia, Comune di Torricella, Comune di Veglie, Comune di Alberobello e Comune di Toritto;
- per ciascuno dei Comuni che hanno prodotto osservazioni e/o opposizioni è stata redatta una scheda di esame e di valutazione sottoscritta dagli istruttori e conservata in atti di Ufficio, che definisce l'accoglimento totale/parziale o il rigetto delle perdette osservazioni nonchè l'eventuale rivalutazione del punteggio attribuito alle relative candidature;
- con Determinazione n. 543 del 20.09.2011 pubblicata sul B.U.R.P. n. 151 del 29.09.2011,

facendo seguito alle predette valutazioni il Servizio Assetto del Territorio ha approvato l'Elenco definitivo contenente le candidature ammissibili e non ammissibili, nonché l'ordine di ammissione utile alla successiva fase negoziale e l'eventuale importo massimo ammissibile per ciascun raggruppamento, fatti salvi i limiti delle risorse finanziarie disponibili indicate nella DGR n. 743 del 19.04.2011 art. 7;

CONSIDERATO, INOLTRE, che:

- in adempimento a quanto indicato all'art. 6 dell'Avviso pubblico di cui alla D.G.R. n. 743 del 19.04.2011, coerentemente all'ordine di accesso alla fase negoziale sancito dall'Allegato 1 della Determinazione n. 543 del 20.09.2011, al fine di individuare le operazioni da ammettere a finanziamento a valere sull'Azione 7.2.1, il Servizio Assetto del Territorio con nota di prot n. A00_145_7832 del 04/10/2011 ha attivato la fase della negoziazione con il raggruppamento di Comuni avente il Comune di Accadia quale ente capofila (Accadia Anzano di Puglia, Ascoli Satriano, Candela, Delicato, Rocchetta S. Antonio, S. Agata di Puglia);
- in sede di incontro tecnico del 07.10.2011 il Servizio Assetto del Territorio, nella persona del Responsabile di Azione della Linea 7.2, ha avviato il confronto negoziale con il predetto raggruppamento di Comuni a partire dalla proposta candidata dal medesimo raggruppamento di Comuni (acquisita agli atti con prot. n. A00_145_5613 del 06/07/2011);
- in sede di incontro tecnico del 07.11.2011 il Servizio Assetto del Territorio, nella persona del Responsabile di Azione 7.2.1, d'intesa con i rappresentati del raggruppamento di Comuni aventi il Comune di Bovino quale ente capofila ha concluso la fase di negoziazione in oggetto ai fini dell'ammissione a finanziamento degli interventi di rigenerazione territoriale, sottoscrivendo apposito verbale;

VERIFICATO che:

- sulla base dell'istruttoria tecnico-finanizaria condotta dal Servizio Assetto del Territorio in fase di negoziazione, l'interventi di rigenerazione territoriale afferenti al raggruppamento di Comuni capofila Comune di Accadia, risultano rispondenti tanto ai Criteri di valutazione di cui all'art. 5 dell' Avviso pubblico in oggetto, quanto ai requisiti di cui all'art. 6 comma 3 del medesimo Avviso;
- alla luce di tali considerazioni, la fase negoziale attivata con raggruppamento di Comuni avente Comune di Accadia quale ente capofila risulta pertanto conclusa con esito positivo e, ai sensi dell'art. 7 (ammissione a finanziamento) dell'Avviso pubblico, i progetti di seguito indicati, afferente ai territori comunali di Accadia Anzano di Puglia, Ascoli Satriano, Candela, Deliceto, Rocchetta S. Antonio, S. Agata di Puglia risultano ammissibili a finanziamento a valere sull'Azione 7.2.1 per un importo complessivo di euro 4.200.000,00:

COMUNE BENEFICIARIO	DENOMINAZIONE INTERVENTO	IMPORTO provvisorio FINANZIAMENTO FESR
Comune di Accadia	Progetto di riqualificazione del centro storico lungo l'asse di Via Borgo	€. 600.000,00
Comune di Anzano di Puglia	Progetto di riqualificazione del centro abitato lungo l'asse di collegamento del paese con il regio Tratturo Pescasseroli - Candela	€. 600.000,00
Comune di Ascoli Satriano	Riqualificazione del Vallone Bozzello e della Villa Comunale	€. 600.000,00
Comune di Candela	Progetto di riqualificazione del centro abitato via Cap Lapalorcia – Piazza A. Gramsci	€. 600.000,00
Comune di Deliceto	Riqualificazione del centro storico Piazza Europa e traverse (vico II Bonuomo)	€. 600.000,00
Comune di Rocchetta S. Antonio	Riqualificazione e valorizzazione della Piazza Aldo Moro	€. 600.000,00
Comune di S. Agata di Puglia	Progetto di riqualificazione di Piazza XX Settembre Belvedere e aree limitrofe	€. 600.000,00
	Totale	**€. 4.200.000,00**

- alla luce di tali verifiche, occorre dare avvio alle procedure di impegno di spesa in favore dei Comuni del raggruppamento quali soggetti beneficiari e responsabili dell'attuazione degli interventi di propria competenza ed alla conseguente sottoscrizione dei Disciplinari regolanti i rapporti tra la Regione Puglia e i predetti Comuni, ai sensi e per gli effetti dell'art. 6, comma 1 delle Direttive concernenti le procedure di gestione del P.O. FESR 2007-2013 (approvate con D.G.R. n. 165 del 17 febbraio 2009 ed aggiornate con D.G.R. n. 651 del 9 marzo 2010).

Adempimenti contabili di cui alla L.R. n. 28/2001 e s. m. ed i.:

Bilancio vincolato - Esercizio finanziario 2011

U.P.B. 6.3.9 - Capitolo di spesa 1157020

Residui di stanziamento 2010

Impegno: euro 4.200.000,00 (Euro quattro milioni e duecentomila) sul capitolo n. 1157020 del bilancio di previsione per l'anno 2011 ex D.G.R. n. 743 del 19.04.2011

1. ACCADIA euro 600.000,00 (seicentomila)
2. ANZANO DI PUGLIA euro 600.000,00 (seicentomila))
3. ASCOLI SATRIANO euro 600.000,00 (seicentomila)
4. CANDELA euro 600.000,00 (seicentomila)
5. DELICETO euro 600.000,00 (seicentomila)
6. ROCCHETTA S. ANTONIO euro 600.000,00 (seicentomila)
7. S. AGATA DI PUGLIA euro 600.000,00 (seicentomila)

Soggetti Beneficiari:

1. ACCADIA CF 80002990713
2. ANZANO DI PUGLIA CF 80004840718
3. ASCOLI SATRIANO CF 80003010719
4. CANDELA CF 80035910712
5. DELICETO CF 80003310713
6. ROCCHETTA S. ANTONIO CF 80003450717
7. S. AGATA DI PUGLIA CF 00208930719

Causale: P.O. FESR 2007-2013 - Asse VII - Linea di Intervento 7.2 - Azione 7.2.1 - Avviso pubblico per l'attuazione dell'Azione 7.2.1 "Piani integrati di sviluppo territoriale". Ammissione a finanziamento e impegno di spesa in favore del raggruppamento di Comuni avente il Comune Accadia come ente capofila

Esiste disponibilità finanziaria sul capitolo di spesa innanzi indicato.

La quota di cofinanziamento regionale è garantita dal capitolo di spesa di cui all'Allegato "C" della L.R. n. 4/2008.

Ai sensi dell'art. 16bis, comma 10, della Legge 28.01.2009, n. 2 non ricorre la condizione per l'acquisizione del documento unico di regolarità contributiva DURC.

Si attesta la compatibilità della programmazione con i vincoli di finanza pubblica a cui è assoggettata la Regione Puglia, ai snsi dell'art 9, comma 2 della L.R n. 102/2009

Tutto ciò premesso,

IL DIRIGENTE DEL SERVIZIO
ASSETTO DEL TERRITORIO
RESPONSABILE DELLA LINEA DI INTERVENTO 7.2

condividendo le risultanze istruttorie di cui sopra e quindi la necessità di dover procedere all'adozione del presente atto

DETERMINA

- di ammettere a finanziamento a valere sull'Azione 7.2.1 del PO FESR 2007-2013 i progetti di rigenerazione territoriale di seguito indicati afferenti al raggruppamento di Comuni - capofila Accadia (Anzano di Puglia, Ascoli Satriano, Candela, Deliceto, Rocchetta S. Antonio, S. Agata di Puglia) di cui alla Determinazione dirigenziale n. 543 del 20.09.2011, come di seguito specificato:

COMUNE BENEFICIARIO	DENOMINAZIONE INTERVENTO	IMPORTO provvisorio FINANZIAMENTO FESR
Comune di Accadia	Progetto di riqualificazione del centro storico lungo l'asse di Via Borgo	€. 600.000,00
Comune di Anzano di Puglia	Progetto di riqualificazione del centro abitato lungo l'asse di collegamento del paese con il regio Tratturo Pescasseroli - Candela	€. 600.000,00
Comune di Ascoli Satriano	Riqualificazione del Vallone Bozzello e della Villa Comunale	€. 600.000,00
Comune di Candela	Progetto di riqualificazione del centro abitato via Cap Lapalorcia – Piazza A. Gramsci	€. 600.000,00
Comune di Deliceto	Riqualificazione del centro storico Piazza Europa e traverse (vico II Bonuomo)	€. 600.000,00
Comune di Rocchetta S. Antonio	Riqualificazione e valorizzazione della Piazza Aldo Moro	€. 600.000,00
Comune di S. Agata di Puglia	Progetto di riqualificazione di Piazza XX Settembre Belvedere e aree limitrofe	€. 600.000,00
	Totale	**€. 4.200.000,00**

- di impegnare (in applicazione alla D.G.R. n. 743 del 19.04.2011 e s.m.i. e della Determinazione Dirigenziale n. 543 del 20.09.2011) ai fini della realizzazione degli interventi di rigenerazione territoriale afferenti al predetto raggruppamento, l'importo complessivo di euro 4.200.000,00 sul Capitolo 1157020 (Residui di stanziamento 2010), secondo la ripartizione tra i Comuni sopra indicati;

- di trasmettere copia del presente provvedimento al Servizio Ragioneria per gli adempimenti di competenza;

Il presente provvedimento, redatto in forma integrale ai sensi del D.lgs 196/03 ed in unico esemplare, composto da n. _____ facciate:

- sarà reso pubblico, ai sensi dell'art. 6 comma quinto della L.R. n.7/97, mediante pubblicazione nell'Albo del Servizio Assetto del Territorio, ove resterà affisso per n. 10 giorni consecutivi (nelle more dell'attivazione dell' Albo telematico nelle pagine del sito www.regione.puglia.it) e mediante pubblicazione sul B.U.R.P.;

- sarà trasmesso in copia conforme all'originale alla Segreteria della Giunta Regionale, ai sensi dell'art. 6 comma quinto della L.R. n.7/97. e del Decreto del Presidente della G.R. n. 161 del 22 febbraio 2008, art. 16, comma 3, nochè ai soggetti beneficiari;

- diviene esecutivo con l'apposizione del visto di regolarità contabile da parte del Servizio Ragioneria, che ne attesta la copertura finanziaria.

Il Dirigente
Servizio Assetto del Territorio
Ing. Francesca Pace

DETERMINAZIONE DEL DIRIGENTE SERVIZIO ASSETTO DEL TERRITORIO 16 novembre 2011, n. 719

P.O. FESR 2007-2013 - Asse VII - Linea di Intervento 7.2 - Azione 7.2.1 - Avviso pubblico D.G.R. n. 743 del 19.04.2011 e s.m.i. per l'attuazione dell'Azione 7.2.1 "Piani integrati di sviluppo territoriale". Ammissione a finanziamento e impegno di spesa in favore del Raggruppamento di Comuni - capofila Comune di San Pietro in Lama.

L'anno duemilaundici il giorno sedici del mese di novembre, in Modugno, nella sede del Servizio Assetto del Territorio,

IL DIRIGENTE DEL SERVIZIO ASSETTO DEL TERRITORIO RESPONSABILE DELLA LINEA DI INTERVENTO 7.2

Sulla base dell'istruttoria espletata dal Responsabile di Azione 7.2.1, riferisce quanto segue:

VISTI:
- gli articoli 4 e 5 della L. R. n. 7/97;
- la Deliberazione G.R. n. 28/7/98;
- gli artt. 4 e 16 del D.lgs 165/01;
- l'art 32 della legge 18 giugno 2009, n.69, che prevede l'obbligo di sostituire la pubblicazione tradizionale all'albo ufficiale con la pubblicazione di documenti digitali sui siti informatici;
- l'art 18 del D.lgs. 196/03 "Codice in materia di protezione dei dati personali" in merito ai principi applicabili ai trattamenti effettuati dai soggetti pubblici;

PREMESSO che:
- il Comitato di Sorveglianza nella seduta del 22 febbraio 2008 ha approvato per le Linee di Intervento del PO FESR 2007-2013 i criteri di selezione, previsti dall'art. 65 del Regolamento (CE) n.1083/2006;
- con Deliberazione n. 165 del 17 febbraio 2009 la Giunta Regionale ha preso atto dei Criteri di selezione delle operazioni definite in sede di Comitato di Sorveglianza ed ha approvato le Direttive concernenti le procedure di gestione del PO FESR 2007-13, stabilendo nello specifico che per la:
  - Linea d'intervento 7.1 "Piani integrati di sviluppo urbano" - Obiettivo operativo è la rigenerazione urbana attraverso piani integrati di sviluppo urbano fortemente caratterizzati da azioni volte alla sostenibilità ambientale e, in particolare, alla riqualificazione della città esistente e al contenimento dell'espansione urbana, destinati ai sistemi di centri minori o alle aree delle città medio-grandi dove si concentrano problemi di natura fisica, sociale, economica;
  - Linea d'intervento 7.2 "Piani integrati di sviluppo territoriale" - Obiettivo operativo è la rigenerazione territoriale attraverso piani integrati di sviluppo territoriale volti al rafforzamento, riqualificazione, razionalizzazione e,

dove necessario, disegno delle reti funzionali e delle trame di relazione che connettono i sistemi di centri urbani minori con particolare riguardo a quelli fortemente connessi (o con elevato potenziale di connessione) dal punto di vista naturalistico e storico-culturale;

- con Deliberazione della Giunta Regionale 4 agosto 2009, n. 1445 è stato approvato il Programma Pluriennale 2007/2010 per l'Asse VII PO FESR 2007-2013;
- con Deliberazione n. 328 del 10 febbraio 2010 la Giunta Regionale ha conferito la nomina di Responsabile delle Linee di Intervento 7.1 e 7.2 del P.O. FESR 2007 - 2013 all'attuale Dirigente del Servizio Assetto del Territorio;

CONSIDERATO che:

- con D.G.R. n. 743 del 19.04.2011 (pubblicata sul BURP n. 61 del 22.04.2001) è stato approvato Avviso pubblico per la presentazione delle candidature per l'attuazione dell'Azione 7.1.1 "Piani integrati di sviluppo urbano di città medio/grandi" e dell'Azione 7.2.1 "Piani integrati di sviluppo territoriale", prevedendo una dotazione finanziaria complessiva pari a euro 104.000.000,00, ripartiti in euro 52.000.000,00 per l'Azione 7.1.1 e euro 52.000.000,00 per l'Azione 7.2.1;
- con D.G.R. n. 793 del 28.04.2011 (pubblicata sul BURP n. 79 del 20.05.2011) ad integrazione della predetta Deliberazione di Giunta Regionale è stato stabilito che la fase negoziale, ai fini dell'ammissione a finanziamento degli interventi, deve concludersi entro il termine di 30 gg a partire dal primo tavolo tecnico convocato dal Servizio Assetto del Territorio ai sensi dell'art. 6 dell'Avviso in oggetto;
- con D.G.R. n.1175 del 24.05.2011 (pubblicata sul BURP n. 86 del 01.06.2011), è stato stabilito: a) di prorogare di 30 giorni il termine perentorio di presentazione delle candidature di cui al punto 8) dell'AVVISO approvato con D.G.R. 743/2011, alle ore 12 del giorno 6.07.2011, a pena di non ammissione; b) di fissare al 31 agosto 2011 il termine massimo per la pubblicazione degli Elenchi di ammissione delle candidature alla successiva fase negoziale da parte del Servizio Assetto del Territorio; c) di chiarire che le Associazioni tra Comuni (in qualunque forma, tra cui le Unioni di Comuni di cui all'art. 32 D.Lgs. n. 267/2000) candidate alla Azione 7.2.1 "Piani integrati di sviluppo territoriale" non possono interessare territori comunali appartenenti ad Aree Vaste diverse; d) di integrare l'Avviso di cui alla D.G.R. n. 743/2011 nella premessa, negli artt. 4 e 6 e negli allegati A e B;
- nell'ambito del predetto Avviso con specifico riferimento all'Azione 7.2.1 sono pervenute presso il Servizio Assetto del Territorio n. 41 proposte di candidatura;
- il Servizio Assetto del Territorio, sulla base dei criteri stabiliti nella D.G.R.n. 743 del 19.04.2011 ha compiuto un' istruttoria, in atti d'ufficio, verificando i requisiti di ammissibilità delle candidature di cui all'art.4 della stessa D.G.R.; inoltre, sulla base dei criteri di valutazione di cui all'art. 5 e degli indicatori riportati negli allegati della stessa D.G.R., ha provveduto ad ordinare le proposte pervenute in un apposito Elenco contenente le candidature ammissibili e non ammissibili, nonché l'ordine di accesso alla successiva fase negoziale;
- con Determinazione n. 462 del 8.08.2011 pubblicata sul Burp n. 126 del 11.08.2011 il Servizio Assetto del Territorio ha approvato l' Elenco delle candidature relative all'Azione 7.2.1 contenente le proposte ammissibili e non ammissibili alla successiva fase negoziale, così come riportato nell' ALLEGATO 1 del medesimo provvedimento;
- ai sensi e per gli effetti del combinato disposto dell'art. 7, comma 2 e dell'art.5 delle "Direttive concernenti le procedure di gestione del PO FESR 2007-13" nei 20 gg successivi alla data di pubblicazione della Determinazione n. 462/2011 sono state prodotte osservazioni e motivate opposizioni alla valutazione in punteggi di cui alla già citata Determinazione Dirigenziale da parte dell' Unione dei Comuni delle Serre Salentine, dell'Unione dei Comuni Terre di Acaya e di Roca nonchè dei Raggruppamenti di Comuni aventi come capofila i seguenti Enti: Comune di Torremaggiore, Comune di Canosa di Puglia, Comune di Torricella, Comune di Veglie, Comune di Alberobello e Comune di Toritto;
- per ciascuno dei Comuni che hanno prodotto osservazioni e/o opposizioni è stata redatta una scheda di esame e di valutazione sottoscritta dagli

istruttori e conservata in atti di Ufficio, che definisce l'accoglimento totale/parziale o il rigetto delle perdette osservazioni nonchè l'eventuale rivalutazione del punteggio attribuito alle relative candidature;
- con Determinazione n. 543 del 20.09.2011 pubblicata sul B.U.R.P. n. 151 del 29.09.2011, facendo seguito alle predette valutazioni il Servizio Assetto del Territorio ha approvato l'Elenco definitivo contenente le candidature ammissibili e non ammissibili, nonché l'ordine di ammissione utile alla successiva fase negoziale e l'eventuale importo massimo ammissibile per ciascun raggruppamento, fatti salvi i limiti delle risorse finanziarie disponibili indicate nella DGR n. 743 del 19.04.2011 art. 7;

CONSIDERATO, INOLTRE, che:
- in adempimento a quanto indicato all'art. 6 dell'Avviso pubblico di cui alla D.G.R. n. 743 del 19.04.2011 e s.m.i., coerentemente all'ordine di accesso alla fase negoziale sancito dall'Allegato 1 della Determinazione n. 543 del 20.09.2011, al fine di individuare le operazioni da ammettere a finanziamento a valere sull'Azione 7.2.1, il Servizio Assetto del Territorio con nota di prot n. A00_145_7933 del 06/10/2011 ha attivato la fase della negoziazione con il raggruppamento di Comuni aventi il Comune di San Pietro in Lama quale ente capofila (San Pietro in Lama, Arnesano);
- in sede di incontro tecnico del 10.10.2011 il Servizio Assetto del Territorio, nella persona del Responsabile di Azione della Linea 7.2, ha avviato il confronto negoziale con il predetto raggruppamento di Comuni a partire dalla proposta candidata dal medesimo raggruppamento di Comuni (acquisita agli atti con prot. n. A00_145_5570 del 05/07/2011);
- in sede di incontro tecnico del 08.11.2011 il Servizio Assetto del Territorio, nella persona del Responsabile di Azione 7.2.1, d'intesa con i rappresentati del raggruppamento di Comuni aventi il Comune di San Pietro in Lama quale ente capofila ha concluso la fase di negoziazione in oggetto ai fini dell'ammissione a finanziamento degli interventi di rigenerazione territoriale, sottoscrivendo apposito verbale;

VERIFICATO che:
- sulla base dell'istruttoria tecnico-finanizaria condotta dal Servizio Assetto del Territorio in fase di negoziazione, l'interventi di rigenerazione territoriale afferenti al raggruppamento di Comuni - capofila Comune di San Pietro in Lama, risultano rispondenti tanto ai Criteri di valutazione di cui all'art. 5 dell' Avviso pubblico in oggetto, quanto ai requisiti di cui all'art. 6 comma 3 del medesimo Avviso;
- alla luce di tali considerazioni, la fase negoziale attivata con il raggruppamento di Comuni - capofila San Pietro in Lama- risulta pertanto conclusa con esito positivo e, ai sensi dell'art. 7 (ammissione a finanziamento) dell'Avviso pubblico, i progetti di seguito indicati, afferenti ai territori comunali di San Pietro in Lama e Arnesano, risultano ammissibili a finanziamento a valere sull'Azione 7.2.1 per un importo complessivo di euro 1.200.000,00:

COMUNE BENEFICIARIO	DENOMINAZIONE INTERVENTO	IMPORTO provvisorio FINANZIAMENTO FESR
Comune di San Pietro in Lama	Rigenerazione urbana del centro antico quale luogo per manifestazioni ed venti e rigenerazione degli assi commerciali e artigianali (Comune di San Pietro in Lama)	€ 580.000,00
Comune di Arnesano	Rigenerazione urbana del centro antico quale luogo per manifestazioni ed venti e rigenerazione degli assi commerciali e artigianali (Comune di Arnesano)	€ 580.000,00
Comune di Arnesano	Creazione di laboratori ludico-didattici che ben si integrano con l'identità storica dei Comuni di San Pietro in Lama e Arnesano interessati dal PIST e realizzazione WIFI a banda larga a totale copertura dell'area obiettivo	€ 40.000,00
	Totale	**€. 1.200.000,00**

- alla luce di tali verifiche, occorre dare avvio alle procedure di impegno di spesa in favore dei Comuni del raggruppamento quali soggetti beneficiari e responsabili dell'attuazione degli interventi di propria competenza ed alla conseguente sottoscrizione dei Disciplinari regolanti i rapporti tra la Regione Puglia e i predetti Comuni, ai sensi e per gli effetti dell'art. 6, comma 1 delle Direttive concernenti le procedure di gestione del P.O. FESR 2007-2013 (approvate con D.G.R. n. 165 del 17 febbraio 2009 ed aggiornate con D.G.R. n. 651 del 9 marzo 2010).

Adempimenti contabili di cui alla L.R. n. 28/2001 e s. m. ed i.:

Bilancio vincolato - Esercizio finanziario 2011

U.P.B. 6.3.9 - Capitolo di spesa 1157020

Residui di stanziamento 2010

Impegno: euro 1.200.000,00 (Euro un milione e duecentomila) sul capitolo n. 1157020 del bilancio di previsione per l'anno 2011 ex D.G.R. n. 743 del 19.04.2011

1. SAN PIETRO IN LAMA euro 580.000,00 (cinquecentottantamila)
2. ARNESANO euro 620.000,00 (seicentoventimila)

Soggetti Beneficiari:

1. SAN PIETRO IN LAMA CF 80008630750
2. ARNESANO CF 80001410754

Causale: P.O. FESR 2007-2013 - Asse VII - Linea di Intervento 7.2 - Azione 7.2.1 - Avviso pubblico per l'attuazione dell'Azione 7.2.1 "Piani integrati di sviluppo territoriale". Ammissione a finanziamento e impegno di spesa in favore del raggruppamento di Comuni avente il Comune San Pietro in Lama come ente capofila

Esiste disponibilità finanziaria sul capitolo di spesa innanzi indicato.

La quota di cofinanziamento regionale è garantita dal capitolo di spesa di cui all'Allegato "C" della L.R. n. 4/2008.

Ai sensi dell'art. 16bis, comma 10, della Legge 28.01.2009, n. 2 non ricorre la condizione per l'acquisizione del documento unico di regolarità contributiva DURC.

Si attesta la compatibilità della programmazione con i vincoli di finanza pubblica a cui è assoggettata la Regione Puglia, ai snsi dell'art 9, comma 2 della L.R n. 102/2009

Tutto ciò premesso,

IL DIRIGENTE DEL SERVIZIO
ASSETTO DEL TERRITORIO
RESPONSABILE DELLA LINEA DI INTERVENTO 7.2

condividendo le risultanze istruttorie di cui sopra e quindi la necessità di dover procedere all'adozione del presente atto

DETERMINA

- di ammettere a finanziamento a valere sull'Azione 7.2.1 del PO FESR 2007-2013 i progetti di rigenerazione territoriale di seguito indicati afferenti al raggruppamento di Comuni - capofila San Pietro in Lama (San Pietro in Lama e Arnesano) di cui alla Determinazione dirigenziale n. 543 del 20.09.2011, come di seguito specificato:

COMUNE BENEFICIARIO	DENOMINAZIONE INTERVENTO	IMPORTO provvisorio FINANZIAMENTO FESR
Comune di San Pietro in Lama	Rigenerazione urbana del centro antico quale luogo per manifestazioni ed venti e rigenerazione degli assi commerciali e artigianali (Comune di San Pietro in Lama)	€ 580.000,00
Comune di Arnesano	Rigenerazione urbana del centro antico quale luogo per manifestazioni ed venti e rigenerazione degli assi commerciali e artigianali (Comune di Arnesano)	€ 580.000,00
Comune di Arnesano	Creazione di laboratori ludico-didattici che ben si integrano con l'identità storica dei Comuni di San Pietro in Lama e Arnesano interessati dal PIST e realizzazione WIFI a banda larga a totale copertura dell'area obiettivo	€ 40.000,00
	Totale	**€. 1.200.000,00**

- di impegnare (in applicazione alla D.G.R. n. 743 del 19.04.2011 e s.m.i. e della Determinazione Dirigenziale n. 543 del 20.09.2011) ai fini della realizzazione degli interventi di rigenerazione territoriale afferenti al predetto raggruppamento, l'importo complessivo di euro 1.200.000,00 sul Capitolo 1157020 (Residui di stanziamento 2010), secondo la ripartizione tra i Comuni sopra indicati;

- di trasmettere copia del presente provvedimento al Servizio Ragioneria per gli adempimenti di competenza;

Il presente provvedimento, redatto in forma integrale ai sensi del D.lgs 196/03 ed in unico esemplare, composto da n. _____ facciate:

- sarà reso pubblico, ai sensi dell'art. 6 comma quinto della L.R. n.7/97, mediante pubblicazione nell'Albo del Servizio Assetto del Territorio, ove resterà affisso per n. 10 giorni consecutivi (nelle more dell'attivazione dell' Albo telematico nelle pagine del sito www.regione.puglia.it) e mediante pubblicazione sul B.U.R.P.;

- sarà trasmesso in copia conforme all'originale alla Segreteria della Giunta Regionale, ai sensi dell'art. 6 comma quinto della L.R. n.7/97. e del Decreto del Presidente della G.R. n. 161 del 22 febbraio 2008, art. 16, comma 3, nochè ai soggetti beneficiari;

- diviene esecutivo con l'apposizione del visto di regolarità contabile da parte del Servizio Ragioneria, che ne attesta la copertura finanziaria.

Il Dirigente
Servizio Assetto del Territorio
Ing. Francesca Pace

DETERMINAZIONE DEL DIRIGENTE SERVIZIO ASSETTO DEL TERRITORIO 16 novembre 2011, n. 720

P.O. FESR 2007-2013 - Asse VII - Linea di Intervento 7.2 - Azione 7.2.1 - Avviso pubblico D.G.R. n. 743 del 19.04.2011 e s.m.i. per l'attuazione dell'Azione 7.2.1 "Piani integrati di sviluppo territoriale". Ammissione a finanziamento e impegno di spesa in favore dei Comuni dell'Unione "Entroterra Idruntino".

L'anno duemilaundici il giorno sedici del mese di novembre, in Modugno, nella sede del Servizio Assetto del Territorio,

IL DIRIGENTE DEL SERVIZIO ASSETTO DEL TERRITORIO RESPONSABILE DELLA LINEA DI INTERVENTO 7.2

Sulla base dell'istruttoria espletata dal Responsabile di Azione 7.2.1, riferisce quanto segue:

VISTI:
- gli articoli 4 e 5 della L. R. n. 7/97;
- la Deliberazione G.R. n. 28/7/98;
- gli artt. 4 e 16 del D.lgs 165/01;
- l'art 32 della legge 18 giugno 2009, n.69, che prevede l'obbligo di sostituire la pubblicazione tradizionale all'albo ufficiale con la pubblicazione di documenti digitali sui siti informatici;
- l'art 18 del D.lgs. 196/03 "Codice in materia di protezione dei dati personali" in merito ai principi applicabili ai trattamenti effettuati dai soggetti pubblici;

PREMESSO che:
- il Comitato di Sorveglianza nella seduta del 22 febbraio 2008 ha approvato per le Linee di Intervento del PO FESR 2007-2013 i criteri di selezione, previsti dall'art. 65 del Regolamento (CE) n.1083/2006;
- con Deliberazione n. 165 del 17 febbraio 2009 la Giunta Regionale ha preso atto dei Criteri di selezione delle operazioni definite in sede di Comitato di Sorveglianza ed ha approvato le Direttive concernenti le procedure di gestione del PO FESR 2007-13, stabilendo nello specifico che per la:
  - Linea d'intervento 7.1 "Piani integrati di sviluppo urbano" - Obiettivo operativo è la rigenerazione urbana attraverso piani integrati di sviluppo urbano fortemente caratterizzati da azioni volte alla sostenibilità ambientale e, in particolare, alla riqualificazione della città esistente e al contenimento dell'espansione urbana, destinati ai sistemi di centri minori o alle aree delle città medio-grandi dove si concentrano problemi di natura fisica, sociale, economica;
  - Linea d'intervento 7.2 "Piani integrati di sviluppo territoriale" - Obiettivo operativo è la rigenerazione territoriale attraverso piani integrati di sviluppo territoriale volti al rafforzamento, riqualificazione, razionalizzazione e, dove necessario, disegno delle reti funzionali e delle trame di relazione che connettono i sistemi di centri urbani minori con particolare riguardo a quelli fortemente connessi (o con elevato potenziale di connessione) dal punto di vista naturalistico e storico-culturale;

- con Deliberazione della Giunta Regionale 4 agosto 2009, n. 1445 è stato approvato il Programma Pluriennale 2007/2010 per l'Asse VII PO FESR 2007-2013;
- con Deliberazione n. 328 del 10 febbraio 2010 la Giunta Regionale ha conferito la nomina di Responsabile delle Linee di Intervento 7.1 e 7.2 del P.O. FESR 2007 - 2013 all'attuale Dirigente del Servizio Assetto del Territorio;

CONSIDERATO che:
- con D.G.R. n. 743 del 19.04.2011 (pubblicata sul BURP n. 61 del 22.04.2001) è stato approvato Avviso pubblico per la presentazione delle candidature per l'attuazione dell'Azione 7.1.1 "Piani integrati di sviluppo urbano di città medio/grandi" e dell'Azione 7.2.1 "Piani integrati di sviluppo territoriale", prevedendo una dotazione finanziaria complessiva pari a euro 104.000.000,00, ripartiti in euro 52.000.000,00 per l'Azione 7.1.1 e euro 52.000.000,00 per l'Azione 7.2.1;
- con D.G.R. n. 793 del 28.04.2011 (pubblicata sul BURP n. 79 del 20.05.2011) ad integrazione della predetta Deliberazione di Giunta Regionale è stato stabilito che la fase negoziale, ai fini dell'ammissione a finanziamento degli interventi, deve concludersi entro il termine di 30 gg a partire dal primo tavolo tecnico convocato dal Servizio Assetto del Territorio ai sensi dell'art. 6 dell'Avviso in oggetto;
- con D.G.R. n. 1175 del 24.05.2011 (pubblicata sul BURP n. 86 del 01.06.2011), è stato stabilito: a) di prorogare di 30 giorni il termine perentorio di presentazione delle candidature di cui al punto 8) dell'AVVISO approvato con D.G.R. 743/2011, alle ore 12 del giorno 6.07.2011, a pena di non ammissione; b) di fissare al 31 agosto 2011 il termine massimo per la pubblicazione degli Elenchi di ammissione delle candidature alla successiva fase negoziale da parte del Servizio Assetto del Territorio; c) di chiarire che le Associazioni tra Comuni (in qualunque forma, tra cui le Unioni di Comuni di cui all'art. 32 D.Lgs. n. 267/2000) candidate alla Azione 7.2.1 "Piani integrati di sviluppo territoriale" non possono interessare territori comunali appartenenti ad Aree Vaste diverse; d) di integrare l'Avviso di cui alla D.G.R. n. 743/2011 nella premessa, negli artt. 4 e 6 e negli allegati A e B;
- nell'ambito del predetto Avviso con specifico riferimento all'Azione 7.2.1 sono pervenute presso il Servizio Assetto del Territorio n. 41 proposte di candidatura;
- il Servizio Assetto del Territorio, sulla base dei criteri stabiliti nella D.G.R. n. 743 del 19.04.2011 ha compiuto un' istruttoria, in atti d'ufficio, verificando i requisiti di ammissibilità delle candidature di cui all'art.4 della stessa D.G.R.; inoltre, sulla base dei criteri di valutazione di cui all'art. 5 e degli indicatori riportati negli allegati della stessa D.G.R., ha provveduto ad ordinare le proposte pervenute in un apposito Elenco contenente le candidature ammissibili e non ammissibili, nonché l'ordine di accesso alla successiva fase negoziale;
- con Determinazione n. 462 del 8.08.2011 pubblicata sul Burp n. 126 del 11.08.2011 il Servizio Assetto del Territorio ha approvato l' Elenco delle candidature relative all'Azione 7.2.1 contenente le proposte ammissibili e non ammissibili alla successiva fase negoziale, così come riportato nell' ALLEGATO 1 del medesimo provvedimento;
- ai sensi e per gli effetti del combinato disposto dell'art. 7, comma 2 e dell'art.5 delle "Direttive concernenti le procedure di gestione del PO FESR 2007-13" nei 20 gg successivi alla data di pubblicazione della Determinazione n. 462/2011 sono state prodotte osservazioni e motivate opposizioni alla valutazione in punteggi di cui alla già citata Determinazione Dirigenziale da parte dell' Unione dei Comuni delle Serre Salentine, dell'Unione dei Comuni Terre di Acaya e di Roca nonchè dei Raggruppamenti di Comuni aventi come capofila i seguenti Enti: Comune di Torremaggiore, Comune di Canosa di Puglia, Comune di Torricella, Comune di Veglie, Comune di Alberobello e Comune di Toritto;
- per ciascuno dei Comuni che hanno prodotto osservazioni e/o opposizioni è stata redatta una scheda di esame e di valutazione sottoscritta dagli istruttori e conservata in atti di Ufficio, che definisce l'accoglimento totale/parziale o il rigetto delle perdette osservazioni nonchè l'eventuale rivalutazione del punteggio attribuito alle relative candidature;
- con Determinazione n. 543 del 20.09.2011 pubblicata sul B.U.R.P. n. 151 del 29.09.2011,

facendo seguito alle predette valutazioni il Servizio Assetto del Territorio ha approvato l'Elenco definitivo contenente le candidature ammissibili e non ammissibili, nonché l'ordine di ammissione utile alla successiva fase negoziale e l'eventuale importo massimo ammissibile per ciascun raggruppamento, fatti salvi i limiti delle risorse finanziarie disponibili indicate nella DGR n. 743 del 19.04.2011 art. 7;

CONSIDERATO, INOLTRE, che:

- in adempimento a quanto indicato all'art. 6 dell'Avviso pubblico di cui alla D.G.R. n. 743 del 19.04.2011 e s.m.i., coerentemente all'ordine di accesso alla fase negoziale sancito dall'Allegato 1 della Determinazione n. 543 del 20.09.2011, al fine di individuare le operazioni da ammettere a finanziamento a valere sull'Azione 7.2.1, il Servizio Assetto del Territorio con nota di prot n. A00_145_8124 del 11/10/2011 ha attivato la fase della negoziazione con l'Unione dei Comuni "Entroterra Idruntino" (Comuni di Bagnolo del Salento, Cannole, Cursi e Palmariggi);
- in sede di incontro tecnico del 18.10.2011 il Servizio Assetto del Territorio, nella persona del Responsabile di Azione della Linea 7.2, ha avviato il confronto negoziale con il predetto raggruppamento di Comuni a partire dalla proposta candidata dalla medesima Unione dei Comuni (acquisita agli atti con prot. n. A00_145_5616 del 06/07/2011);
- in sede di incontro tecnico del 09.11.2011 il Servizio Assetto del Territorio d'intesa con i rappresentati dell'Unione dei Comuni di "Entroterra Idruntino" ha concluso la fase di negoziazione in oggetto ai fini dell'ammissione a finanziamento degli interventi di rigenerazione territoriale, sottoscrivendo apposito verbale;

VERIFICATO che:

- sulla base dell'istruttoria tecnico-finanizaria condotta dal Servizio Assetto del Territorio in fase di negoziazione, l'interventi di rigenerazione territoriale afferenti all'Unione dei Comuni "Entroterra Idruntino" risultano rispondenti tanto ai Criteri di valutazione di cui all'art. 5 dell' Avviso pubblico in oggetto, quanto ai requisiti di cui all'art. 6 comma 3 del medesimo Avviso;
- alla luce di tali considerazioni, la fase negoziale attivata con l'Unione dei Comuni "Entroterra Idruntino" risulta pertanto conclusa con esito positivo e, ai sensi dell'art. 7 (ammissione a finanziamento) dell'Avviso pubblico, i progetti di seguito indicati, afferenti ai territori comunali di Bagnolo del Salento, Cannole, Cursi e Palmariggi, risultano ammissibili a finanziamento a valere sull'Azione 7.2.1 per un importo complessivo di euro 2.520.000,00, di cui 120.000,00 di cofinanziamento comunale:

COMUNE BENEFICIARIO	DENOMINAZIONE INTERVENTO	IMPORTO provvisorio FINANZIAMENTO FESR	Cofinanziamento Comunale	TOTALE
Comune di Bagnolo del Salento	Rigenerazione urbana di P.zza San Giorgio	€ 600.000,00	€ 30.000,00	€ 630.000,00
Comune di Cannole	Rigenerazione e riqualificazione del centro storico	€ 600.000,00	€ 30.000,00	€ 630.000,00
Comune di Cursi	Permeabilizzazione, pedonalizzazione e rigenerazione urbana	€ 600.000,00	€ 30.000,00	€ 630.000,00
Comune di Palmariggi	Rigenerazione e riqualificazione del centro storico – Piazza Garibaldi	€ 600.000,00	€ 30.000,00	€ 630.000,00
	Totale	**€. 2.400.000,00**	**€. 120.000,00**	**€. 2.520.000,00**

- alla luce di tali verifiche, occorre dare avvio alle procedure di impegno di spesa in favore dell'Unione dei Comuni "Entroterra Idruntino" quali soggetti beneficiari e responsabili dell'attuazione degli interventi di propria competenza ed alla conseguente sottoscrizione dei Disciplinari regolanti i rapporti tra la Regione Puglia e i predetti Comuni, ai sensi e per gli effetti dell'art. 6, comma 1 delle Direttive concernenti le procedure di gestione del P.O. FESR 2007-2013 (approvate con D.G.R. n. 165 del 17 febbraio 2009 ed aggiornate con D.G.R. n. 651 del 9 marzo 2010).

Adempimenti contabili di cui alla L.R. n. 28/2001 e s. m. ed i.:

Bilancio vincolato - Esercizio finanziario 2011

U.P.B. 6.3.9 - Capitolo di spesa 1157020

Residui di stanziamento 2010

Impegno: euro 2.400.000,00 (Euro due milioni e quattrocentomila) sul capitolo n. 1157020 del bilancio di previsione per l'anno 2011 ex D.G.R. n. 743 del 19.04.2011

1. BAGNOLO DEL SALENTO euro 600.00,00 (seicentomila)
2. CANNOLE euro 600.00,00 (seicentomila)
3. CURSI euro 600.00,00 (seicentomila)
4. PALMARIGGI euro 600.00,00 (seicentomila)

Soggetti Beneficiari:

1. BAGNOLO DEL SALENTO CF 83000210753
2. CANNOLE CF 83001290754
3. CURSI CF 83000250759
4. PALMARIGGI CF 83000930756

Causale: P.O. FESR 2007-2013 - Asse VII - Linea di Intervento 7.2 - Azione 7.2.1 - Avviso pubblico per l'attuazione dell'Azione 7.2.1 "Piani integrati di sviluppo territoriale". Ammissione a finanziamento e impegno di spesa in favore dell'Unione dei Comuni "Entroterra Idruntino"

Esiste disponibilità finanziaria sul capitolo di spesa innanzi indicato.

La quota di cofinanziamento regionale è garantita dal capitolo di spesa di cui all'Allegato "C" della L.R. n. 4/2008.

Ai sensi dell'art. 16bis, comma 10, della Legge 28.01.2009, n. 2 non ricorre la condizione per l'acquisizione del documento unico di regolarità contributiva DURC.

Si attesta la compatibilità della programmazione con i vincoli di finanza pubblica a cui è assoggettata la Regione Puglia, ai snsi dell'art 9, comma 2 della L.R n. 102/2009

Tutto ciò premesso,

IL DIRIGENTE DEL SERVIZIO
ASSETTO DEL TERRITORIO
RESPONSABILE DELLA LINEA DI INTERVENTO 7.2

condividendo le risultanze istruttorie di cui sopra e quindi la necessità di dover procedere all'adozione del presente atto

DETERMINA

- di ammettere a finanziamento a valere sull'Azione 7.2.1 del PO FESR 2007-2013 i progetti di rigenerazione territoriale di seguito indicati afferenti all'Unione dei Comuni "Entroterra Idruntino" (Comuni di Bagnolo del Salento, Cannole, Cursi e Palmariggi) di cui alla Determinazione dirigenziale n. 543 del 20.09.2011, come di seguito specificato:

COMUNE BENEFICIARIO	DENOMINAZIONE INTERVENTO	IMPORTO provvisorio FINANZIAMENTO FESR	Cofinanziamento Comunale	TOTALE
Comune di Bagnolo del Salento	Rigenerazione urbana di P.zza San Giorgio	€ 600.000,00	€ 30.000,00	€ 630.000,00
Comune di Cannole	Rigenerazione e riqualificazione del centro storico	€ 600.000,00	€ 30.000,00	€ 630.000,00
Comune di Cursi	Permeabilizzazione, pedonalizzazione e rigenerazione urbana	€ 600.000,00	€ 30.000,00	€ 630.000,00
Comune di Palmariggi	Rigenerazione e riqualificazione del centro storico – Piazza Garibaldi	€ 600.000,00	€ 30.000,00	€ 630.000,00
	Totale	**€. 2.400.000,00**	**€. 120.000,00**	**€. 2.520.000,00**

- di impegnare (in applicazione alla D.G.R. n. 743 del 19.04.2011 e ss.mm.ii e della Determinazione Dirigenziale n. 543del 20.09.2011) ai fini della realizzazione degli interventi di rigenerazione territoriale afferenti al predetto raggruppamento, l'importo complessivo di euro 2.400.000,00 sul Capitolo 1157020 (Residui di stanziamento 2010), secondo la ripartizione sopra indicata;

- di trasmettere copia del presente provvedimento al Servizio Ragioneria per gli adempimenti di competenza;

Il presente provvedimento, redatto in forma integrale ai sensi del D.lgs 196/03 ed in unico esemplare, composto da n. _____ facciate:

- sarà reso pubblico, ai sensi dell'art. 6 comma quinto della L.R. n.7/97, mediante pubblicazione nell'Albo del Servizio Assetto del Territorio, ove resterà affisso per n. 10 giorni consecutivi (nelle more dell'attivazione dell' Albo telematico nelle pagine del sito www.regione.puglia.it) e mediante pubblicazione sul B.U.R.P.;
- sarà trasmesso in copia conforme all'originale alla Segreteria della Giunta Regionale, ai sensi dell'art. 6 comma quinto della L.R. n.7/97. e del Decreto del Presidente della G.R. n. 161 del 22 febbraio 2008, art. 16, comma 3, nochè ai soggetti beneficiari;
- diviene esecutivo con l'apposizione del visto di regolarità contabile da parte del Servizio Ragioneria, che ne attesta la copertura finanziaria.

Il Dirigente
Servizio Assetto del Territorio
Ing. Francesca Pace

DETERMINAZIONE DEL DIRIGENTE SERVIZIO ASSETTO DEL TERRITORIO 21 novembre 2011, n. 753

P.O. FESR 2007-2013 - Asse VII - Linea di Intervento 7.2 - Azione 7.2.1 - Avviso pubblico D.G.R. n. 743 del 19.04.2011 e s.m.i. per l'attuazione dell'Azione 7.2.1 "Piani integrati di sviluppo territoriale". Ammissione a finanziamento e impegno di spesa in favore del Raggruppamento di Comuni - capofila Comune di Apricena.

L'anno duemilaundici il giorno ventuno del mese di novembre, in Modugno, nella sede del Servizio Assetto del Territorio,

**IL DIRIGENTE DEL SERVIZIO
ASSETTO DEL TERRITORIO
RESPONSABILE DELLA LINEA DI INTERVENTO 7.2**

Sulla base dell'istruttoria espletata dal Responsabile di Azione 7.2.1, riferisce quanto segue:

VISTI:

- gli articoli 4 e 5 della L. R. n. 7/97;
- la Deliberazione G.R. n. 28/7/98;
- gli artt. 4 e 16 del D.lgs 165/01;
- l'art 32 della legge 18 giugno 2009, n. 69, che prevede l'obbligo di sostituire la pubblicazione tradizionale all'albo ufficiale con la pubblicazione di documenti digitali sui siti informatici;
- l'art 18 del D.lgs. 196/03 "Codice in materia di protezione dei dati personali" in merito ai principi applicabili ai trattamenti effettuati dai soggetti pubblici;

PREMESSO che:

- il Comitato di Sorveglianza nella seduta del 22 febbraio 2008 ha approvato per le Linee di Intervento del PO FESR 2007-2013 i criteri di selezione, previsti dall'art. 65 del Regolamento (CE) n. 1083/2006;
- con Deliberazione n. 165 del 17 febbraio 2009 la Giunta Regionale ha preso atto dei Criteri di selezione delle operazioni definite in sede di Comitato di Sorveglianza ed ha approvato le Direttive concernenti le procedure di gestione del PO FESR 2007-13, stabilendo nello specifico che per la:
  - Linea d'intervento 7.1 "Piani integrati di sviluppo urbano" - Obiettivo operativo è la rigenerazione urbana attraverso piani integrati di sviluppo urbano fortemente caratterizzati da azioni volte alla sostenibilità ambientale e, in particolare, alla riqualificazione della città esistente e al contenimento dell'espansione urbana, destinati ai sistemi di centri minori o alle aree delle città medio-grandi dove si concentrano problemi di natura fisica, sociale, economica;
  - Linea d'intervento 7.2 "Piani integrati di sviluppo territoriale" - Obiettivo operativo è la rigenerazione territoriale attraverso piani integrati di sviluppo territoriale volti al rafforzamento, riqualificazione, razionalizzazione e, dove necessario, disegno delle reti funzionali e delle trame di relazione che connettono i sistemi di centri urbani minori con particolare riguardo a quelli fortemente connessi (o con elevato potenziale di connessione) dal punto di vista naturalistico e storico-culturale;

- con Deliberazione della Giunta Regionale 4 agosto 2009, n. 1445 è stato approvato il Programma Pluriennale 2007/2010 per l'Asse VII PO FESR 2007-2013;
- con Deliberazione n. 328 del 10 febbraio 2010 la Giunta Regionale ha conferito la nomina di Responsabile delle Linee di Intervento 7.1 e 7.2 del P.O. FESR 2007 - 2013 all'attuale Dirigente del Servizio Assetto del Territorio;

CONSIDERATO che:
- con D.G.R. n. 743 del 19.04.2011 (pubblicata sul BURP n. 61 del 22.04.2001) è stato approvato Avviso pubblico per la presentazione delle candidature per l'attuazione dell'Azione 7.1.1 "Piani integrati di sviluppo urbano di città medio/grandi" e dell'Azione 7.2.1 "Piani integrati di sviluppo territoriale", prevedendo una dotazione finanziaria complessiva pari a euro 104.000.000,00, ripartiti in euro 52.000.000,00 per l'Azione 7.1.1 e euro 52.000.000,00 per l'Azione 7.2.1;
- con D.G.R. n. 793 del 28.04.2011 (pubblicata sul BURP n. 79 del 20.05.2011) ad integrazione della predetta Deliberazione di Giunta Regionale è stato stabilito che la fase negoziale, ai fini dell'ammissione a finanziamento degli interventi, deve concludersi entro il termine di 30 gg a partire dal primo tavolo tecnico convocato dal Servizio Assetto del Territorio ai sensi dell'art. 6 dell'Avviso in oggetto;
- con D.G.R. n. 1175 del 24.05.2011 (pubblicata sul BURP n. 86 del 01.06.2011), è stato stabilito: a) di prorogare di 30 giorni il termine perentorio di presentazione delle candidature di cui al punto 8) dell'AVVISO approvato con D.G.R. 743/2011, alle ore 12 del giorno 6.07.2011, a pena di non ammissione; b) di fissare al 31 agosto 2011 il termine massimo per la pubblicazione degli Elenchi di ammissione delle candidature alla successiva fase negoziale da parte del Servizio Assetto del Territorio; c) di chiarire che le Associazioni tra Comuni (in qualunque forma, tra cui le Unioni di Comuni di cui all'art. 32 D.Lgs. n. 267/2000) candidate alla Azione 7.2.1 "Piani integrati di sviluppo territoriale" non possono interessare territori comunali appartenenti ad Aree Vaste diverse; d) di integrare l'Avviso di cui alla D.G.R. n. 743/2011 nella premessa, negli artt. 4 e 6 e negli allegati A e B;
- nell'ambito del predetto Avviso con specifico riferimento all'Azione 7.2.1 sono pervenute presso il Servizio Assetto del Territorio n. 41 proposte di candidatura;
- il Servizio Assetto del Territorio, sulla base dei criteri stabiliti nella D.G.R. n. 743 del 19.04.2011 ha compiuto un' istruttoria, in atti d'ufficio, verificando i requisiti di ammissibilità delle candidature di cui all'art. 4 della stessa D.G.R.; inoltre, sulla base dei criteri di valutazione di cui all'art. 5 e degli indicatori riportati negli allegati della stessa D.G.R., ha provveduto ad ordinare le proposte pervenute in un apposito Elenco contenente le candidature ammissibili e non ammissibili, nonché l'ordine di accesso alla successiva fase negoziale;
- con Determinazione n. 462 del 8.08.2011 pubblicata sul BURP n. 126 del 11.08.2011 il Servizio Assetto del Territorio ha approvato l' Elenco delle candidature relative all'Azione 7.2.1 contenente le proposte ammissibili e non ammissibili alla successiva fase negoziale, così come riportato nell' ALLEGATO 1 del medesimo provvedimento;
- ai sensi e per gli effetti del combinato disposto dell'art. 7, comma 2 e dell'art. 5 delle "Direttive concernenti le procedure di gestione del PO FESR 2007-2013" nei 20 gg successivi alla data di pubblicazione della Determinazione n. 462/2011 sono state prodotte osservazioni e motivate opposizioni alla valutazione in punteggi di cui alla già citata Determinazione Dirigenziale da parte dell' Unione dei Comuni delle Serre Salentine, dell'Unione dei Comuni Terre di Acaya e di Roca nonchè dei Raggruppamenti di Comuni aventi come capofila i seguenti Enti: Comune di Torremaggiore, Comune di Canosa di Puglia, Comune di Torricella, Comune di Veglie, Comune di Alberobello e Comune di Toritto;
- per ciascuno dei Comuni che hanno prodotto osservazioni e/o opposizioni è stata redatta una scheda di esame e di valutazione sottoscritta dagli istruttori e conservata in atti di Ufficio, che definisce l'accoglimento totale/parziale o il rigetto delle perdette osservazioni nonchè l'eventuale rivalutazione del punteggio attribuito alle relative candidature;
- con Determinazione n. 543 del 20.09.2011 pubblicata sul BURP n. 151 del 29.09.2011, facendo

seguito alle predette valutazioni il Servizio Assetto del Territorio ha approvato l'Elenco definitivo contenente le candidature ammissibili e non ammissibili, nonché l'ordine di ammissione utile alla successiva fase negoziale e l'eventuale importo massimo ammissibile per ciascun raggruppamento, fatti salvi i limiti delle risorse finanziarie disponibili indicate nella DGR n. 743 del 19.04.2011 art. 7;

CONSIDERATO, INOLTRE, che:

- in adempimento a quanto indicato all'art. 6 dell'Avviso pubblico di cui alla D.G.R. n. 743 del 19.04.2011 e s.m.i., coerentemente all'ordine di accesso alla fase negoziale sancito dall'Allegato 1 della Determinazione n. 543 del 20.09.2011, al fine di individuare le operazioni da ammettere a finanziamento a valere sull'Azione 7.2.1, il Servizio Assetto del Territorio con nota di prot n. A00_145_8068 del 10/10/2011 ha attivato la fase della negoziazione con il raggruppamento di Comuni aventi il Comune di Apricena quale ente capofila (Apricena, Lesina, Poggio Imperiale e San Paolo di Civitate);
- in sede di incontro tecnico del 14.10.2011 il Servizio Assetto del Territorio, nella persona del Responsabile di Azione della Linea 7.2, ha avviato il confronto negoziale con il predetto raggruppamento di Comuni a partire dalla proposta candidata dal medesimo raggruppamento di Comuni (acquisita agli atti con prot. n. A00_145_5642 del 06/07/2011);
- in sede di incontro tecnico del 10.11.2011 il Servizio Assetto del Territorio, nella persona del Responsabile di Azione 7.2.1, d'intesa con i rappresentati del raggruppamento di Comuni aventi il Comune di Apricena quale ente capofila ha concluso la fase di negoziazione in oggetto ai fini dell'ammissione a finanziamento degli interventi di rigenerazione territoriale, sottoscrivendo apposito verbale;

VERIFICATO che:

- sulla base dell'istruttoria tecnico-finanizaria condotta dal Servizio Assetto del Territorio in fase di negoziazione, l'interventi di rigenerazione territoriale afferenti al raggruppamento di Comuni capofila Comune di Apricena, risultano rispondenti tanto ai Criteri di valutazione di cui all'art. 5 dell' Avviso pubblico in oggetto, quanto ai requisiti di cui all'art. 6 comma 3 del medesimo Avviso;
- alla luce di tali considerazioni, la fase negoziale attivata con il raggruppamento di Comuni - capofila Apricena risulta pertanto conclusa con esito positivo e, ai sensi dell'art. 7 (ammissione a finanziamento) dell'Avviso pubblico, i progetti di seguito indicati, afferenti ai territori comunali di Apricena, Lesina, Poggio Imperiale e San Paolo di Civitate, risultano ammissibili a finanziamento a valere sull'Azione 7.2.1 per un importo complessivo di euro 2.640.000,00, di cui euro 240.000,00 di cofinanziamento comunale:

COMUNE BENEFICIARIO	DENOMINAZIONE INTERVENTO	IMPORTO provvisorio FINANZIAMENTO FESR	Cofinanziamento Comunale	TOTALE
Comune di Apricena	Laboratorio urbano diffuso per lo sviluppo imprenditoriale e l'inclusione socio-occupazionale	€ 160.000,00		€ 160.000,00
Comune di Apricena	Interventi P.I.S.T. "Fortore" – Comune Apricena	€ 736.960,00	€ 78.960,00	€ 815.920,00
Comune di Lesina	Interventi P.I.S.T. "Fortore" – Comune Lesina	€ 530.409,60	€ 56.829,60	€ 587.239,20
Comune di Poggio Imperiale	Interventi P.I.S.T. "Fortore" – Comune Poggio Imperiale	€ 412.630,40	€ 44.210,40	€ 456.840,80
Comune di San Paolo Civitate	Interventi P.I.S.T. "Fortore" – Comune San Paolo Civitate"	€ 560.000,00	€ 60.000,00	€ 620.000,00
	Totale	**€ 2.400.000,00**	**€ 240.000,00**	**€. 2.640.000,00**

- alla luce di tali verifiche, occorre dare avvio alle procedure di impegno di spesa in favore dei Comuni del raggruppamento quali soggetti beneficiari e responsabili dell'attuazione degli interventi di propria competenza ed alla conseguente sottoscrizione dei Disciplinari regolanti i rapporti tra la Regione Puglia e i predetti Comuni, ai sensi e per gli effetti dell'art. 6, comma 1 delle Direttive concernenti le procedure di gestione del

P.O. FESR 2007-2013 (approvate con D.G.R. n. 165 del 17 febbraio 2009 ed aggiornate con D.G.R. n. 651 del 9 marzo 2010).

Adempimenti contabili di cui alla L.R. n. 28/2001 e s. m. ed i.:

Bilancio vincolato - Esercizio finanziario 2011

U.P.B. 2.9.9 - Capitolo di spesa 1157020

Residui di stanziamento 2010

Impegno: euro 2.400.000,00 (Euro due milioni e quattrocentomila) sul capitolo n. 1157020 del bilancio di previsione per l'anno 2011 ex D.G.R. n. 743 del 19.04.2011

1. APRICENA euro 896.960,00 (ottocentonovantaseimila e novecentosessanta)
2. LESINA euro 530.409,60 (cinquecentotrentamila e quattrocentonove/60)
3. POGGIO IMPERIALE euro 412.630,40 (quattrocentododicimila e seicentotrenta/40)
4. SAN PAOLO CIVITATE euro 560.000,00 (cinquecentosessantamila)

Soggetti Beneficiari:

1. APRICENA CF 84000350714
2. LESINA CF 00357670710
3. POGGIO IMPERIALE CF 00365990712
4. SAN PAOLO CIVITATE CF 84002090714

Causale: P.O. FESR 2007-2013 - Asse VII - Linea di Intervento 7.2 - Azione 7.2.1 - Avviso pubblico per l'attuazione dell'Azione 7.2.1 "Piani integrati di sviluppo territoriale". Ammissione a finanziamento e impegno di spesa in favore del raggruppamento di Comuni avente il Comune Apricena come ente capofila

Esiste disponibilità finanziaria sul capitolo di spesa innanzi indicato.

La quota di cofinanziamento regionale è garantita dal capitolo di spesa di cui all'Allegato "C" della L.R. n. 4/2008.

Ai sensi dell'art. 16bis, comma 10, della Legge 28.01.2009, n. 2 non ricorre la condizione per l'acquisizione del documento unico di regolarità contributiva DURC.

Si attesta la compatibilità della programmazione con i vincoli di finanza pubblica a cui è assoggettata la Regione Puglia, ai snsi dell'art 9, comma 2 della L.R n. 102/2009

Tutto ciò premesso,

IL DIRIGENTE DEL SERVIZIO
ASSETTO DEL TERRITORIO
RESPONSABILE DELLA LINEA DI INTERVENTO 7.2

condividendo le risultanze istruttorie di cui sopra e quindi la necessità di dover procedere all'adozione del presente atto

DETERMINA

- di ammettere a finanziamento a valere sull'Azione 7.2.1 del PO FESR 2007-2013 i progetti di rigenerazione territoriale di seguito indicati afferenti al raggruppamento di Comuni - capofila Apricena (Poggio Imperiale e San Paolo di Civitate) di cui alla Determinazione dirigenziale n. 543 del 20.09.2011, come di seguito specificato:

COMUNE BENEFICIARIO	DENOMINAZIONE INTERVENTO	IMPORTO provvisorio FINANZIAMENTO FESR	Cofinanziamento Comunale	TOTALE
Comune di Apricena	Laboratorio urbano diffuso per lo sviluppo imprenditoriale e l'inclusione socio-occupazionale	€ 160.000,00		€ 160.000,00
Comune di Apricena	Interventi P.I.S.T. "Fortore" – Comune Apricena	€ 736.960,00	€ 78.960,00	€ 815.920,00
Comune di Lesina	Interventi P.I.S.T. "Fortore" – Comune Lesina	€ 530.409,60	€ 56.829,60	€ 587.239,20
Comune di Poggio Imperiale	Interventi P.I.S.T. "Fortore" – Comune Poggio Imperiale	€ 412.630,40	€ 44.210,40	€ 456.840,80
Comune di San Paolo Civitate	Interventi P.I.S.T. "Fortore" – Comune San Paolo Civitate"	€ 560.000,00	€ 60.000,00	€ 620.000,00
	Totale	**€ 2.400.000,00**	**€ 240.000,00**	**€. 2.640.000,00**

- di impegnare (in applicazione alla D.G.R. n. 743 del 19.04.2011 e ss.mm.ii e della Determinazione Dirigenziale n. 543 del 20.09.2011) ai fini della realizzazione degli interventi di rigenerazione territoriale afferenti al predetto raggruppamento, l'importo complessivo di euro 2.400.000,00 sul Capitolo 1157020 (Residui di stanziamento 2010), secondo la ripartizione tra i Comuni sopra indicati;

- di trasmettere copia del presente provvedimento al Servizio Ragioneria per gli adempimenti di competenza;

Il presente provvedimento, redatto in forma integrale ai sensi del D.lgs 196/03 ed in unico esemplare, composto da n. 4 facciate:
- sarà reso pubblico, ai sensi dell'art. 6 comma quinto della L.R. n.7/97, mediante pubblicazione nell'Albo del Servizio Assetto del Territorio, ove resterà affisso per n. 10 giorni consecutivi (nelle more dell'attivazione dell' Albo telematico nelle pagine del sito www.regione.puglia.it) e mediante pubblicazione sul B.U.R.P.;
- sarà trasmesso in copia conforme all'originale alla Segreteria della Giunta Regionale, ai sensi dell'art. 6 comma quinto della L.R. n.7/97. e del Decreto del Presidente della G.R. n. 161 del 22 febbraio 2008, art. 16, comma 3, nochè ai soggetti beneficiari;
- diviene esecutivo con l'apposizione del visto di regolarità contabile da parte del Servizio Ragioneria, che ne attesta la copertura finanziaria.

Il Dirigente
Servizio Assetto del Territorio
Ing. Francesca Pace

DETERMINAZIONE DEL DIRIGENTE SERVIZIO CACCIA E PESCA 21 dicembre 2011, n. 201

Regolamento (Ce) n. 1198/2006 Fondo Europeo per la Pesca (FEP) 2007-2013 - Delibera G.R. n. 1149/09, Misura 3.5 "progetti Pilota". Scorrimento della graduatoria approvata con D.D.S. 133/2011, pubblicata sul Burp n. 164/2011. Integrazione impegno di spesa.

L'anno 2011, il giorno 21 del mese di dicembre nella sede del Servizio Caccia e Pesca dell'Assessorato alle Risorse Agroalimentari, Via Paolo Lembo, 18/F - Bari.

IL DIRIGENTE DEL SERVIZIO

Visto il D.L.vo n° 29 del 03/02/1993 e s.m.i.;

Visto il D.L.vo n. 165/2001;

Vista la L.R. n° 7 del 04.02.1997;

Vista la D.G.R. n° 3261 del 28/07/1998 che detta le direttive per la separazione delle attività di direzione politica da quelle di gestione amministrativa;

Sulla base dell'istruttoria espletata dalla Responsabile della Misura "Socio-economica e di Interesse Comune" - Antonia Grandolfo, nominata dalla Giunta Regionale con deliberazione n. 1149 del 30/06/09 e confermata dal Dirigente dell'Ufficio Pesca, dr. Angelo Marino;

Visto il Regolamento (CE) 2371/2002 del Consiglio del 20 dicembre 2002, relativo alla conservazione e allo sfruttamento sostenibile delle risorse della pesca nell'ambito della politica comune della pesca;

Visto il Regolamento (CE) 1198/2006 del Consiglio dei 27 luglio 2006, relativo al Fondo europeo per la pesca per il periodo di programmazione 2007-2013;

Visto il Regolamento (CE) 498/2007 della Commissione del 26 marzo 2007, recante modalità di applicazione del Regolamento (CE) 1198/2006 del Consiglio relativo al Fondo europeo per la pesca;

Visto il Programma Strategico Nazionale che descrive gli aspetti della politica comune della pesca e che individua le priorità, gli obiettivi e le risorse finanziarie pubbliche ritenute necessarie per l'attuazione del programma stesso;

Considerato che il Programma Strategico Nazionale è stato adottato e trasmesso formalmente alla Commissione Europea con nota ministeriale prot. n. 23896 del 6 settembre 2007;

Visto il Programma Operativo nazionale relativo all'intervento comunitario del Fondo Europeo per la pesca in Italia nel periodo di programmazione 2007-2013, approvato con Decisione della Commissione Europea C(2007) 6792 del 19 dicembre 2007, modificata con decisione n. C (2010) 7914 dell'11/11/010;

Considerato che detto Programma Operativo Nazionale individua gli uffici della Direzione Generale della pesca e dell'acquacoltura del MIPAF quali autorità responsabili della gestione e della certificazione, e attribuisce alle Regioni il ruolo di organismi intermedi;

Considerato che lo stesso Programma Operativo, al fine di regolare i rapporti tra lo Stato e le Regioni per la gestione del Programma, prevede l'istituzione di una cabina di regia nonché la stipula di un apposito accordo multiregionale;

Visto il Decreto del Capo del Dipartimento delle Politiche Europee e Internazionali Direzione Generale della Pesca Marittima e dell'Acquacoltura n. 576/2008 con il quale è stata istituita la Cabina di Regia di cui al punto precedente, composta da rappresentanti di ogni Regione e dello Stato, allo scopo di:
- garantire una coerente ed omogenea esecuzione delle misure previste dal Programma Operativo, - evitare sovrapposizioni e duplicazioni di intervento nel caso di misure a regia nazionale e regionale,
- eliminare potenziali distorsioni in sede di attuazione;

Visto l'Accordo Multiregionale per l'attuazione degli interventi cofinanziati dal FEP (Fondo europeo per la pesca) nell'ambito del Programma Operativo 2007-2013, stipulato tra Ministero delle Politiche agricole alimentari e forestali - Direzione Generale della pesca marittima e dell'acquacoltura - e le Regioni dell'Obiettivo di convergenza e dell'Obiettivo non di convergenza, approvato in sede di Conferenza permanente per i rapporti tra Stato, Regioni e Province autonome di Trento e Bolzano, con-servato agli atti del competente Settore;

Considerato che l'Accordo Multiregionale di cui al punto precedente in particolare:
a) approva i piani finanziari dell'Amministrazione centrale, delle Regioni e delle Province autonome, articolati per asse/anno e per fonte finanziaria (UE, FdR, Regioni),
b) definisce le norme di funzionamento della Cabina di regia,
c) identifica le funzioni delegate agli Organismi intermedi dall'Autorità di gestione e dall'Autorità di certificazione,
d) regolamenta le attività in capo a ciascun soggetto attuatore del Programma;

Visto in particolare l'art. 3, paragrafo IV del citato Accordo Multiregionale "Funzioni delegate alle Regio-ni e Province autonome dall'Autorità di gestione e dall'Autorità di certificazione" che, fra l'altro, incarica le Regioni e Province autonome, in qualità di Organismi intermedi, di gestire direttamente le seguenti misure:
- Ammodernamenti pescherecci;
- Piccola pesca costiera;
- Compensazioni socio economiche;
- Acquacoltura (comprese misure idroambientali, sanitarie e veterinarie);
- Acque interne;
- Trasformazione e commercializzazione;
- Azioni collettive;
- Fauna e flora acquatica;
- Porti da pesca;
- Modifiche dei pescherecci;
- Sviluppo sostenibile zone di pesca;
- Sviluppo mercati e campagne consumatori;
- Progetti pilota;
- Assistenza tecnica.

Considerato che la Cabina di regia ha elaborato una prima parte di documenti necessari ad assicurare una corretta ed uniforme attuazione della programmazione FEP 2007-2013 sul territorio nazionale;

Considerato che detti documenti sono stati sottoposti all'esame della Conferenza Stato-Regioni e successivamente approvati con atti ministeriali come di seguito indicato:
- criteri di selezione per la concessione degli aiuti, ai sensi dell'art. 65, lett. a) del Reg. (CE) n. 1198/2006, approvati dal comitato di sorveglianza in data 5 giugno 2008,
- criteri di ammissibilità per la concessione degli aiuti, approvati con decreto del MIPAF n. 593 del 24/10/2008,- linee guida per la determinazione delle spese ammissibili del Programma FEP 20072013, approvato con decreto del M1PAF n. 601/08,

- bozze dei bandi, per l'attuazione delle seguenti misure a gestione regionale,

Vista la D.G.R. n. 1139 del 1 agosto 2006 di "Adozione Documento Strategico della Regione Puglia 2007-2013".

Vista la D.G.R. n. 1149 del 30/06/09 "Piano di attuazione regionale del Programma Operativo (P0) 2007/2013 della Pesca (FEP) - Organigramma gerarchico dell'Organismo intermedio/Regione Puglia - Individuazione delle strutture e nomina referenti regionali e responsabili di misura". Vista la D.D.S. n. 109 del 21/07/09 "P.O. FEP 2007-2013 Approvazione Manuale dei Sistemi di Gestione e di Controllo a norma dell'art. 71 del Reg. (CE) 1198/06 e dell'art. 47 del Reg. (CE) 498/07"

Vista la Convenzione tra la Regione Puglia e il Ministero delle Politiche Agricole - Direzione Generale della Pesca e dell'Acquacoltura - che disciplina la gestione dell'intera materia riguardante il FEP 2007/2013, sottoscritta in data 01 marzo 2010;

Ritenuto necessario, sulla base dei documenti elaborati in sede di Cabina di Regia e approvati con atti ministeriali, come precedentemente descritto, attivare bandi regionali per l'attuazione della misura mis. 3.5 - "Progetti Pilota" (art. 41 Reg. CE 1198/2006), approvati con decreto del MIPAF n. 10 del 10/03/09;

Considerato che:
- Con D.D.S. n. 50 del 19/05/2010 è stato approvato il bando per la presentazione delle domande di contributo relativo alla Misura 3.5 "Progetti Pilota", pubblicato sul BURP n. 105 del 17/06/010, ed è stata impegnata la somma di E 4.053.415,20;
- Con D.D.S. n. 29 del 25/03/2011 è stato preso atto dell'istruttoria effettuata dal gruppo di lavoro per la valutazione delle proposte progettuali da cui è scaturita la graduatoria provvisoria dei progetti ammissibili a finanziamento relativa alla Misura 3.5 "Progetti Pilota", pubblicata sul BURP n. 47 del 31/03/2011, ripubblicata sul BURP n. 50 del 07/04/2011 per errata corrige;
- Con D.D.S. n. 133 del 14/10/011 è stata approvata la graduatoria definitiva dei progetti ammissibili a finanziamento, pubblicata sul BURP n. 164 del 20/10/011;
- Con la succitata D.D.S. n. 133/011, accedono al contributo pubblico i primi 14 progetti della graduatoria per un importo complessivo di euro 3.910.909,51, a fronte di un impegno di euro 4.053.415,20. La differenza di euro 142.505,69 non è sufficiente a finanziare il successivo 15° progetto della graduatoria;

Considerato, inoltre, che con D.D.S. n. 133/01 1, in relazione al ricorso presso il TAR di Bari della concorrente FEDERPESCA, progetto 037/017010, si consentiva, nel caso in cui si fosse delineata la sussistenza del fumus boni vuris, la disponibilità di risorse finanziarie necessarie a garantire la copertura del finanziamento del progetto presentato dalla ricorrente FEDERPESCA.

Attesa la scadenza sempre più vicina della chiusura del programma FEP - 2007-2013 e ravvisata, quindi, l'opportunità di raggiungere gli obiettivi previsti dal programma (Reg. CE 1198/06);

Verificata la dotazione finanziaria prevista dalla Misura 3.5, la Regione intende scorrere la graduatoria definitiva, approvata con D.D.S. n. 133/011, secondo l'ordine nella stessa stabilito sino all'esaurimento delle risorse finanziare a disposizione, impegnando l'ulteriore somma di E 3.182.819.00:

Vista la disponibilità di ulteriori risorse, con il presente atto si provvede ad attuare lo scorrimento della graduatoria definitiva, approvata con D.D.S. n. 133/011, secondo l'ordine nella stessa stabilito sino all'esaurimento delle risorse finanziare a disposizione e come di seguito riportato:

MISURA 3.5						
Cod. progetto	Nominativo e Indirizzo	Tipologia progetto	Importo richiesto	Importo ammissibile	Contributo richiesto	Punteggio
60/OPI/010	ACQUACOLTURA JONICA srl - Viale del Tramonto,69 - 74122 - San Vito – Taranto Prot. n. 2210 del 25/08/10: *"Mangime per macroalghe e invertebrati marini: MANG.I.MAR"*	2	285.000,00	285.000,00	285.000,00	77
71/OPI/010	A.S.Q. srl - Viale Liguria, 17 - 71010 - Lesina – FG Prot. n. 2309 del 25/08/10: *"Prova di stamucazione nella cieca di angelica ai fini di piani di ripopolamento".*	1	300.000,00	300.000,00	300.000,00	77
01/ OPI/010	A.G,C.I. AGRITAL Via A. Bargoni, 78 - 00153 - Roma – Prot. n. 2362 del 27/08/10: *"Sperimentazione del Piano di Gestione dell'Anguilla della Regione Puglia"*	2	300.000,00	300.000,00	300.000,00	77
27/OPI/010	ASSOCIAZIONE MEDITERRANEA ACQUACOLTORI - Via E. Toti, 2 - 47841 - Cattolica – Rimini Prot. n. 2227 del 23/08/10: *"Progetto pilota per l'individuazione di sostanze naturali per la profilassi e la terapia delle patologie ittiche dei pesci marini di acquicoltura, secondi principi di produzione biologica ai sensi del regolamento CE 710/2009 (FITO – Fisch Bio)"*	1	290.288,00	290.288,00	290.288,00	76,5

02/OPI/010	A.G,C.I. AGRITAL Via A. Bargoni, 78 - 00153 - Roma – Prot. n. 2361 del 27/08/10: *"Messa a Punto del sistema di produzione Mitili (Mytilus gallusprovincialis) Biologici in impianti off shore"*	1	287.160,00	287.160,00	287.160,00	76
59/OPI/010	AZ. AGRIC. ITTICA CALDOLI srl - Via Principe di Piemonte, 5 - 71010 - Lesina – FG Prot. n. 2262 del 24/08/10: *"Progetto Pilota di ripopolamento sperimentale con riccio di mare "Paracentrotus lividus" di areali del litorale pugliese soggetti a sovrasfruttamento e piano di gestione sperimentale per la salvaguardia della risorsa e la tutela dell'ambiente".*	2	297.041,00	297.041,00	297.041,00	76
09/OPI/010	ITTICA GOLFO di FOLLONICA soc.agr. Arl - MARICOLTURA OFF SHORE - Via Bicocchi,12/c - c/o studio Ancillotti - Follonica - Grosseto Prot. n. 2209 del 23/08/10: *"Sperimentazione di un modulo di allevamento biologico – Acquabio"*	1	299.814,00	299.814,00	299.814,00	76
17/OPI/010	ARCOBALENO soc.coop. Piazza S. Eligio, 16 - 74123 – TA Prot. n. 2243 del 23/08/10: *"Riduzione dell'epibiosi applicata all'acquacoltura innovativa regionale – REPAIR"*	1	300.000,00	300.000,00	300.000,00	76
38/OPI/010	O.P. ITTICI SUD ADRIATICO soc. coop - c/o Nuovo Mercato Ittico - Lungomare Nazario Sauro - 71043 - Manfredonia – FG Prot. n. 2220 del 23/08/10: *"Piano di autogestione della pesca del rossetto nel golfo di Manfredonia (APHIA MSNUTA)"*	3	240.000,00	240.000,00	240.000,00	75,5
57/OPI/010	A.G,C.I. AGRITAL - Via A. Bargoni, 78 - 00153 – Roma Prot. n. 2339 del 26/08/10: *"Progetto Pilota per il miglioramento della selettività degli attrezzi da pesca da traino e la riduzione degli impatti sui fondali marini".*	3	287.016,00	287.016,00	287.016,00	75,5
70/OPI/010	MARIBRIN srl - Località San Nazario - 71010 - Poggio Imperiale – FG Prot. n. 2321 del 25/08/10: *"Sperimentazione e sviluppo di produzioni innovative in acquicoltura (S.P.N.A)"*	1	296.500,00	296.500,00	296.500,00	75,5

Tanto premesso, si rende ora necessario

- impegnare l'ulteriore somma di euro 3.182.819,00 quale contributo pubblico per lo scorrimento della graduatoria approvata con D.D.S. 133 del 14/10/2011, pubblicata sul BURP 164 del 20/10/2011, a favore dei beneficiari nella tabella elencati per la realizzazione dei progetti a fianco di ciascuno indicati;
- ammettere a finanziamento i progetti elencati nella tabella per un importo pari ad euro 3.182.819,00;
- in relazione al ricorso presso il TAR di Bari della concorrente FEDERPESCA, progetto 037/0P17010, nel caso in cui si configurasse la sussistenza del fumus boni vuris, si assicura la disponibilità di risorse finanziarie necessarie a garantire la copertura del finanziamento del progetto presentato dalla medesima.

ADEMPIMENTI CONTABILI di cui alla L.R. 28/01 e successive modificazioni e integrazioni

U.P.B.	Titolo del Programma
1.2.1	FEP PUGLIA 2007-2013 - ASSE 3 Misura 3.5 "Progetti Pilota" (art. 41 Reg. CE 1198/2006).

La somma complessiva di euro 3.182.819,00 e da impegnare come segue:

euro 1.591,409,50 (quota UE 50%)

- Bilancio: Vincolato
- Esercizio Finanziario: 2011
- Residui di Stanziamento: 2010
- U.P.B. SPESA: 1.2.1.
- Capitolo/i di spesa: 115000
- Causale dell'impegno: Integrazione impegno di spesa per scorrimento graduatoria
- Creditore: Organizzazioni che operano per conto dei produttori, organismi pubblici o da questi designati, organizzazioni professionali riconosciute.
- Termine entro il quale l'obbligazione si perfeziona giuridicamente: 31/12/2011
- Dichiarazioni e/o attestazioni:
  a) le somme che si impegnano con il presente atto sono accertate sul corrispondente capitolo 2052700 parte entrata, giusto Reg. CE n. 1198/06
  b) esiste disponibilità finanziaria sul capitolo di spesa innanzi indicato

euro 1.273.127,70 (quota Stato 40%)

- Bilancio: Vincolato
- Esercizio Finanziario: 2011
- Residui di Stanziamento: 2010
- U.P.B. SPESA: 1.2.1.
- Capitolo/i di spesa: 115010
- Causale dell'impegno: Integrazione impegno di spesa per scorrimento graduatoria
- Termine entro il quale l'obbligazione si perfeziona giuridicamente: 31 /l 2/011
- Dichiarazioni e/o attestazioni:
  a) le somme che si impegnano con il presente atto sono state accertate sul corrispondente capitolo 2052900 parte entrata, giusto Reg. CE n. 1198/06
  b) esiste disponibilità finanziaria sul capitolo di spesa innanzi indicato

euro 318.281,95 (quota Regione 10%)

- Bilancio: Autonomo
- Esercizio Finanziario: 2011
- Residui di Stanziamento: 2010
- U.P.B. SPESA: 1.2.1.
- Capitolo/i di spesa: 115020
- Causale dell'impegno: Integrazione impegno di spesa per scorrimento graduatoria
- Creditore: Organizzazioni che operano per conto dei produttori, organismi pubblici o da questi designati, organizzazioni professionali riconosciute.
- Termine entro il quale l'obbligazione si perfeziona giuridicamente: 31/12/011
- Dichiarazioni e/o attestazioni: a) esiste disponibilità finanziaria sul capitolo di spesa innanzi indicato

Trattasi d'intervento di sostegno istituzionale ovvero di spesa derivante da adempimenti Comunitari e Statali.

Ai sensi del comma 2 art. 9 legge 102/09 si attesta la compatibilità della predetta programmazione finanziaria con i vincoli di finanza pubblica cui è assoggettata la Regione Puglia.

Visto

Il Dirigente del Servizio Caccia e Pesca
Dr. Giuseppe Leo

Vista la Check List del Revisore;

Vista la sottoscrizione posta in calce al presente provvedimento dalla Responsabile di Misura e dal Dirigente dell'Ufficio Pesca;

Ritenuto di dover provvedere in merito con l'adozione della presente decisione finale;

VISTO

Il Dirigente del Servizio Caccia e Pesca
Dr. Giuseppe Leo

DETERMINA

1) di dare atto che con D.D.S. n. 133 del 14/10/2011, pubblicata sul BURP n. 164 del 20/10/2011, sono stati finanziati i primi n. 14 progetti di cui alla graduatoria definitiva per un totale di euro 3.910.909,51;

2) di attuare, per le motivazioni esposte in narrativa, che qui si intendono integralmente riportate, lo scorrimento della graduatoria di cui al Bando relativo alla Misura 3.5 "Progetti Pilota", approvata con la D.D.S. n. 133 del 14/10/2011, pubblicata sul BURP n. 164 del 20/10/2011;

3) di dare atto che lo scorrimento viene attuato con le modalità indicate in narrativa che si intendono qui integralmente riportate;

4) di impegnare l'ulteriore somma di euro 3.182.819,00 quale contributo pubblico per lo scorrimento della graduatoria approvata con D.D.S. 133 del 14/10/2011 pubblicata sul BURP 164 del 20/10/2011 a favore dei beneficiari nella tabella elencati per la realizzazione dei progetti, come specificato nella sezione "Adempimenti contabili";

5) ammettere a finanziamento i progetti elencati nella tabella per un importo pari ad euro 3.182.819,00;

6) di dare atto che in relazione al ricorso presso il TAR di Bari della concorrente FEDERPESCA, progetto 037/0P17010, nel caso in cui si configurasse la sussistenza del fumus boni vuris, si assicura la disponibilità di risorse finanziarie necessarie a garantire la copertura del finanziamento del progetto presentato dalla ricorrente FEDERPESCA.

7) di disporre che il presente provvedimento sia pubblicato integralmente sul B.U.R.P. ai sensi dell'art. 6, lett. g della L.R. n. 13/94 nel sito www.regione.puldia.it

Il Dirigente del Servizio
Referente l'Autorità di Gestione FEP
Dr. Giuseppe Leo

REGIONE PUGLIA
Area Politiche per lo Sviluppo Rurale
Servizio Caccia e Pesca

Scheda anagrafico-contabile allegata alla Determina dirigenziale

N. 201 di repertorio

Codice Cifra 043/DIR/2011/00 201

OGGETTO: Regolamento (CE) n. 1198/2006 Fondo Europeo per la Pesca (FEP) 2007-2013 - Delibera G.R. n. 1149/09. Misura 3.5 "Progetti Pilota". Scorrimento della graduatoria approvata con D.D.S. 133/011, pubblicata sul BURP n. 164/011. Impegno di spesa.

ADEMPIMENTI CONTABILI AI SENSI DELLA L.R. n.28/2001

Vista la L.R. n. 11 del 30 aprile 2009 di approvazione di bilancio Regionale relativo all'anno 2009 e pluriennale 2009-2011 e s.m.i

U.P.B.	Titolo del Programma
1.2.1	FEP PUGLIA 2007-2013 – ASSE 3 – Misura 3.5 **"Progetti Pilota"** (art. 41 Reg. CE 1198/2006).

La somma complessiva di € **3.182.819,00** è da impegnare come segue:

€ 1.591,409,50 (quota UE 50%)

- Bilancio: Vincolato
- Esercizio Finanziario: 2011
- Residui di Stanziamento: 2010
- U.P.B. SPESA: 1.2.1.
- Capitolo/i di spesa: 115000
- Causale dell'impegno: Integrazione impegno di spesa per scorrimento graduatoria
- Creditore: Organizzazioni che operano per conto dei produttori, organismi pubblici o da questi designati, organizzazioni professionali riconosciute.
- Termine entro il quale l'obbligazione si perfeziona giuridicamente: 31/12/2011
- Dichiarazioni e/o attestazioni:
  a) le somme che si impegnano con il presente atto sono accertate sul corrispondente capitolo 2052700 parte entrata, giusto Reg. CE n. 1198/06
  b) esiste disponibilità finanziaria sul capitolo di spesa innanzi indicato

€ 1.273.127,70 (quota Stato 40%)

- Bilancio: Vincolato
- Esercizio Finanziario: 2011
- Residui di Stanziamento: 2010
- U.P.B. SPESA: 1.2.1.
- Capitolo/i di spesa: 115010
- Causale dell'impegno: Integrazione impegno di spesa per scorrimento graduatoria
- Creditore: Organizzazioni che operano per conto dei produttori, organismi pubblici o da questi designati, organizzazioni professionali riconosciute.
- Termine entro il quale l'obbligazione si perfeziona giuridicamente: 31/12/011
- Dichiarazioni e/o attestazioni:
  a) le somme che si impegnano con il presente atto sono state accertate sul corrispondente capitolo 2052900 parte entrata, giusto Reg. CE n. 1198/06
  b) esiste disponibilità finanziaria sul capitolo di spesa innanzi indicato

€ 318.281,95 (quota Regione 10%)

- Bilancio: Autonomo
- Esercizio Finanziario: 2011
- Residui di Stanziamento: 2010
- U.P.B. SPESA: 1.2.1.
- Capitolo/i di spesa: 115020
- Causale dell'impegno: Integrazione impegno di spesa per scorrimento graduatoria
- Creditore: Organizzazioni che operano per conto dei produttori, organismi pubblici o da questi designati, organizzazioni professionali riconosciute.
- Termine entro il quale l'obbligazione si perfeziona giuridicamente: 31/12/011
- Dichiarazioni e/o attestazioni:
  b) esiste disponibilità finanziaria sul capitolo di spesa innanzi indicato

Trattasi d'intervento di sostegno istituzionale ovvero di spesa derivante da adempimenti Comunitari e Statali.
Ai sensi del comma 2 art. 9 legge 102/09 si attesta la compatibilità della predetta programmazione finanziaria con i vincoli di finanza pubblica cui è assoggettata la Regione Puglia.

VISTO
Il Dirigente del Servizio Caccia e Pesca
Dr. Giuseppe LEO

DETERMINAZIONE DEL DIRIGENTE SERVIZIO COMPETITIVITA' 31 gennaio 2012, n. 124

PO FESR 2007 - 2013. Asse I - Linee di Intervento: 1.1 - Azione 1.1.1 e Asse VI. Linea di intervento 6.1 - Azione 6.1.1 - Determinazione n. 590/08 - Avviso per l'erogazione di "Aiuti ai programmi di investimento promossi da Grandi Imprese da concedere attraverso Contratti di Programma Regionali" - Sospensione dei termini di presentazione istanze di accesso ai sensi dell'AD n.1511 del 13/09/2011 (BURP n. 151 del 29/09/2011).

Il giorno 31.01.2012, in Bari, nella sede

IL DIRIGENTE DEL SERVIZIO COMPETITIVITA'

DI CONCERTO

CON IL DIRIGENTE DEL SERVIZIO RICERCA INDUSTRIALE E INNOVAZIONE

Visti gli artt. 4, 5 e 6 della L.R. 4 febbraio 1997 n. 7;

Vista la Deliberazione della Giunta regionale 3261 del 28 luglio 1998;

Visti gli articoli 4 e 16 del D.lgs 165 del 30/03/01;

Visto l'art. 32 della legge 18 giugno 2009, n. 69, che prevede l'obbligo di sostituire la pubblicazione tradizionale all'Albo ufficiale con la pubblicazione di documenti digitali sui siti informatici;

Visto l'art. 18 del Dlgs 196/03 "Codice in materia di protezione dei dati personali" in merito ai Principi applicabili ai trattamenti effettuati dai soggetti pubblici;

Visto il PO 2007-2013 FESR della Regione Puglia, come approvato dalla Commissione Europea con C(2007) 5726 del 20.11.2007;

Vista la DGR n. 146 del 12.2.2008 con la quale la Giunta Regionale ha preso atto di detta decisione comunitaria (BURP n. 31 del 26.2.08);

Vista la DGR n. 2941 del 29.12.2011 con la quale la Giunta Regionale ha approvato il nuovo PO FESR 2007-2013 della Regione Puglia come adottato dalla Commissione Europea con Decisione C(2011)9029 del 1 dicembre 2011 (BURP n. 7 del 16.01.2012);

Vista la Legge Regionale n. 10 del 29.6.2004, recante "Disciplina dei regimi regionali di aiuto" e successive modificazioni e integrazioni;

Visto il Regolamento n. 9 del 26.06.2008 recante la disciplina dei Regimi di Aiuto regionali in esenzione (BURP n. 103 del 30.06.2008), modificato dal Regolamento n. 1 del 19.01.2009 (BURP n. 13 suppl. del 22.01.2009), dal Regolamento n. 19 del 10 agosto 2009 (B.U.R.P. n. 123 suppl. del 11.08.2009) e dal regolamento n.4 del 24.03.2011 (B.U.R.P. n.44 del 28.03.2011);

Visto il Titolo VI del citato Regolamento, denominato "Aiuti ai programmi di investimento promossi da Grandi Imprese da concedere attraverso Contratti di Programma Regionali";

Visto il Decreto del Presidente della Giunta Regionale n. 886 del 24.9.2008 con cui è stato emanato l'Atto di Organizzazione per l'Attuazione del PO FESR 2007-13 (Burp. 149 del 25/09/08);

Vista la DGR n. 1849 del 30.9.2008 con la quale sono stati nominati l'Autorità di Gestione del PO FESR 2007-2013, nonché i Responsabili degli Assi di cui al medesimo programma (Burp n. 162 del 16/10/08);

Vista la DGR n. 185 del 17.2.2009 con la quale sono stati nominati i Responsabili di Linea, modificata dalla Delibera di Giunta regionale n. 2157 del 17.11.2009;

Vista la DGR n. 749 del 07/05/2009 di approvazione del Programma Pluriennale dell'Asse I del PO FESR 2007-2013 (Burp n. 79 del 03/06/2009)

Vista la DGR n. 656 del 5/04/2011 di riapprovazione del Programma Pluriennale dell'Asse I del PO FESR 2007-2013 (Burp n. 65 del 29/04/2011);

Vista la DGR n. 1779 del 02.08.2011 di modifiche al Programma Pluriennale dell'Asse I del PO FESR 2007-2013 e variazioni di bilancio (Burp n. 132 del 30.08.2011);

Vista la DGR n. 750 del 07/05/2009 di approvazione del Programma Pluriennale dell'Asse VI del PO FESR 2007-2013 (Burp n. 79 del 03/06/2009);

Vista la DGR n. 657 del 5/04/2011 di riapprovazione del Programma Pluriennale dell'Asse VI del PO FESR 2007-2013 (Burp n. 65 del 29/04/2011);

Vista la DGR n. 2574 del 22.11.2011 di Modifiche al Programma Pluriennale 2007-2010 dell'Asse VI e variazioni di bilancio (BURP n. 193 del 14.12.2011);

Visto il D.P.G.R. 22 febbraio 2008, n. 161 con cui è stato adottato l'atto di alta Organizzazione della Presidenza e della Giunta della Regione Puglia che ha provveduto a ridefinire le strutture amministrative susseguenti al processo riorganizzativo "Gaia", - Aree di Coordinamento -Servizi - Uffici;

Vista la DGR del 19 maggio 2011, n. 1112 con cui sono stati individuati i nuovi Servizi relativi alle Aree di Coordinamento e nella fattispecie per l'Area Sviluppo economico, lavoro, innovazione, è stato previsto tra gli altri, il Servizio Ricerca e Competitività, modificato dalla DGR n. 3044 del 29 dicembre 2011 di ulteriore razionalizzazione organizzativa, con cui è stato deliberato, tra l'altro, di ridenominare il Servizio Innovazione in Servizio Ricerca Industriale e Innovazione e di ridenominare il Servizio Ricerca e Competitività in Servizio Competitività;

Visto il D.P.G.R. del 17 giugno 2011 n. 675 con cui sono stati istituiti i Servizi ricadenti nelle otto aree di coordinamento della Presidenza e della Giunta della Regione Puglia, modificato dal D.P.G.R. del 2 gennaio 2012 n. 1 di razionalizzazione organizzativa dell'Area di Coordinamento Politiche per lo Sviluppo Economico, il Lavoro e l'Innovazione;

Visto la DD. n. 36 del 21.12.2011 del Direttore dell'Area Organizzazione e Riforma dell'Amministrazione con la quale sono stati istituiti gli uffici dell'Area Politiche per lo sviluppo economico, il lavoro e l'innovazione e conferito, senza soluzione di continuità con i precedenti incarichi, la responsabilità di direzione degli stessi Uffici;

Visto l'Atto organizzativo AOO_002_3 del 10 gennaio 2012 con il quale sono stati ricollocati, tra l'altro, gli Uffici nei Servizi ridenominati ai sensi del DPGR 1/2012;

Vista la DGR del 08 novembre 2011, n. 2424 di adeguamento degli incarichi dei Responsabili delle Linee di Intervento del P.O. FESR 2007-2013 per l'attuazione del Programma definito con Deliberazione di Giunta Regionale n. 185/2009 e s.m.i.;

Vista la DD n. 31 del 26.1.2010 con la quale è stato nominato il Responsabile dell'azione 6.1.2, Asse VI, Linea 6.1;

Visto la DD del Dirigente Servizio Ricerca e Competitività n. 36 del 28.1.2010 con la quale è stato nominato il Responsabile dell'azione 1.1.2, Asse I, Linea 1.1;

PREMESSO CHE:

- con DGR n. 2153 del 14/11/2008 la Giunta Regionale ha, tra l'altro, approvato lo schema di Avviso per l'erogazione di "*Aiuti ai programmi di investimento promossi da Grandi Imprese da concedere attraverso Contratti di Programma Regionali"* e individuato Puglia Sviluppo S.p.A. (già Sviluppo Italia Puglia S.p.A.) quale Organismo Intermedio per l'attuazione dello strumento ai sensi dell'art. 1, comma 5, del Regolamento n. 1/2009 e dell'art. 6 del DPGR n. 886/2008;
- con AD n. 590 del 26 novembre 2008 è stato adottato e pubblicato sul Bollettino Ufficiale della Regione Puglia n. 191 del 10 dicembre 2008 l'Avviso Pubblico dell'Avviso per l'erogazione di "*Aiuti ai programmi di investimento promossi da Grandi Imprese da concedere attraverso Contratti di Programma Regionali",* modificato con AD n. 612 del 5 ottobre 2009 pubblicata sul BURP n. 157 del 08.10.2009 e con AD n. 1511 del 13 settembre 2011 pubblicata sul BURP n. 151 del 29.09.2011;

- Ai sensi dell'Art 4 del citato Decreto del Presidente della Giunta Regionale n. 886/08 è compito del Responsabile di Linea adottare i bandi.

RILEVATO CHE:

- l'AD n. 1511 del 13/09/2011 (BURP n. 151 del 29/09/2011) ha modificato l'articolo 4 dell'Avviso per l'erogazione di "Aiuti ai programmi di investimento promossi da Grandi Imprese da concedere attraverso Contratti di Programma Regionali" e s.m.i. estendendo gli investimenti ammissibili a quelli riguardanti i servizi di cui alla "Classificazione delle Attività economiche ATECO 2007" di cui alle classi "38.21.01 Produzione di compost", "38.32.1 Recupero e preparazione per il riciclaggio di cascami e rottami metallici", "38.32.20 Recupero e preparazione per il riciclaggio di materiale plastico per produzione di materie prime plastiche, resine sintetiche", "38.32.3 Recupero e preparazione per il riciclaggio dei rifiuti solidi urbani, industriali e biomasse";

RILEVATO ALTRESÌ CHE:

- l'AD n. 1511 del 13/09/2011 (BURP n. 151 del 29/09/2011) nel considerato recita che "*l'ampliamento alle attività di valorizzazione dei rifiuti riciclabili degli investimenti ammissibili agli "Aiuti ai programmi di investimento promossi da Grandi Imprese da concedere attraverso Contratti di Programma Regionali" consentirebbe il pieno raggiungimento di effetti complementari e sinergici con altri interventi avviati dalla Pubblica Amministrazione ed in particolare con le azioni di sostegno alle filiere del recupero e trattamento rifiuti messe in campo dal Servizio Ciclo dei Rifiuti e Bonifica*";

vista e condivisa la relazione (Rel/2012/124 del 31.01.2012), sottoscritta dal Responsabile dell'Azione 6.1.1 e 1.1.1 e dal Dirigente dell'ufficio Attrazione Investimenti, dal Dirigente dell'ufficio Ricerca Industriale e Innovazione con la quale, a seguito dell'istruttoria espletata, si propone di sospendere i termini per la presentazione delle istanze di accesso riguardanti i codici ATECO "38.21.01 Produzione di compost", "38.32.1 Recupero e preparazione per il riciclaggio di cascami e rottami metallici", "38.32.20 Recupero e preparazione per il riciclaggio di materiale plastico per produzione di materie prime plastiche, resine sintetiche", "38.32.3 Recupero e preparazione per il riciclaggio dei rifiuti solidi urbani, industriali e biomasse", ampliati con AD n. 1511 del 13/09/2011 (BURP n. 151 del 29/09/2011), fino alla adozione delle direttive regionali in materia di riuso nell'ambito del ciclo integrato di smaltimenti rifiuti entro il 29/02/2012.

VERIFICA AI SENSI DEL DLGs 196/03

Garanzie alla riservatezza

La pubblicazione dell'atto all'albo, salve le garanzie previste dalla legge 241/90 in tema di accesso ai documenti amministrativi, avviene nel rispetto della tutela alla riservatezza dei cittadini, secondo quanto disposto dal Dlgs 196/03 in materia di protezione dei dati personali, nonché dal vigente regolamento regionale n. 5/2006 per il trattamento dei dati sensibili e giudiziari.

ADEMPIMENTI CONTABILI AI SENSI DELLA L.R. N. 28/01 e s.m.i.

Si dichiara che il presente provvedimento non comporta alcun mutamento qualitativo e quantitativo di entrata o di spesa né a carico del bilancio regionale né a carico degli enti per cui debiti i creditori potrebbero rivalersi sulla Regione e che è escluso ogni ulteriore onere aggiuntivo rispetto a quelli già autorizzati a valere sullo stanziamento previsto dal bilancio regionale.

Ritenuto di dover provvedere in merito

DETERMINA

- di sospendere i termini per la presentazione delle istanze di accesso riguardanti i codici Ateco "38.21.01 Produzione di compost", "38.32.1 Recupero e preparazione per il riciclaggio di cascami e rottami metallici", "38.32.20 Recupero e preparazione per il riciclaggio di materiale plastico per produzione di materie prime plastiche, resine sintetiche", "38.32.3 Recupero e preparazione per il riciclaggio dei rifiuti solidi urbani, industriali e biomasse", ampliati con AD n. 1511 del 13/09/2011 (BURP n. 151 del 29/09/2011)

fino al 29.02.2012, data entro la quale l'Amministrazione provvederà all'adozione delle direttive regionali in materia di riuso nell'ambito del ciclo integrato di smaltimenti rifiuti.

- di pubblicare il presente atto sul Bollettino Ufficiale della Regione Puglia;

- il presente provvedimento, redatto in un unico esemplare è immediatamente esecutivo.

La Dirigente del Servizio
D.ssa Giovanna Genchi

Pasquale Orlando

DETERMINAZIONE DEL DIRIGENTE SERVIZIO COMPETITIVITA' 31 gennaio 2012, n. 125

PO 2007 - 2013. Asse I - Linee di Intervento: 1.1 - Azione 1.1.2 e 1.4 - Azione 1.4.1 - Asse II Linea di intervento 2.4 - Azione 2.4.2 - Asse VI. Linea di intervento 6.1 - Azione 6.1.2 - Determinazione n. 589/08 - Avviso per l'erogazione di "Aiuti alle Medie Imprese e ai Consorzi di PMI per Programmi Integrati di Agevolazione" - Sospensione dei termini di presentazione istanze di accesso ai sensi dell'AD n.1510 del 13/09/2011 (BURP n. 147 del 22/09/2011).

Il giorno 31.01.2012, in Bari, nella sede

IL DIRIGENTE DEL SERVIZIO

Visti gli artt. 4,5 e 6 della L.R. 4 febbraio 1997 n. 7;

Vista la Deliberazione della Giunta regionale 3261 del 28 luglio 1998;

Visti gli articoli 4 e 16 del D.lgs 165 del 30/03/01;

Visto l'art. 32 della legge 18 giugno 2009, n. 69, che prevede l'obbligo di sostituire la pubblicazione tradizionale all'Albo ufficiale con la pubblicazione di documenti digitali sui siti informatici;

Visto l'art. 18 del Dlgs 196/03 "Codice in materia di protezione dei dati personali" in merito ai Principi applicabili ai trattamenti effettuati dai soggetti pubblici;

Visto il PO 2007-2013 FESR della Regione Puglia, come approvato dalla Commissione Europea con C(2007) 5726 del 20.11.2007;

Vista la DGR n. 146 del 12.2.2008 con la quale la Giunta Regionale ha preso atto di detta decisione comunitaria (BURP n. 31 del 26.2.08);

Vista la DGR n. 2941 del 29.12.2011 con la quale la Giunta Regionale ha approvato il nuovo PO FESR 2007-2013 della Regione Puglia come adottato dalla Commissione Europea con Decisione C(2011)9029 del 1 dicembre 2011 (BURP n. 7 del 16.01.2012);

Vista la Legge Regionale n. 10 del 29.6.2004, recante "Disciplina dei regimi regionali di aiuto" e successive modificazioni e integrazioni;

Visto il Regolamento n. 9 del 26.06.2008 recante la disciplina dei Regimi di Aiuto regionali in esenzione (BURP n. 103 del 30.06.2008), modificato dal Regolamento n. 1 del 19.01.2009 (BURP n. 13 suppl. del 22.01.2009), dal Regolamento n. 19 del 10 agosto 2009 (B.U.R.P. n. 123 suppl. del 11.08.2009) e dal regolamento n.4 del 24.03.2011 (B.U.R.P. n.44 del 28.03.2011);

Visto il Titolo V del citato Regolamento, denominato "Aiuti alle Medie Imprese e ai Consorzi di PMI per Programmi Integrati di Agevolazione";

Visto il Decreto del Presidente della Giunta Regionale n. 886 del 24.9.2008 con cui è stato emanato l'Atto di Organizzazione per l'Attuazione del PO FESR 2007-13 (Burp. 149 del 25/09/08);

Vista la Delibera di Giunta Regionale n. 1849 del 30.9.2008 con la quale sono stati nominati l'Autorità di Gestione del PO FESR 2007-2013, nonché i Responsabili degli Assi di cui al medesimo programma (Burp n. 162 del 16/10/08);

Vista la DGR n. 185 del 17.2.2009 con la quale sono stati nominati i Responsabili di Linea, modificata dalla Delibera di Giunta regionale n. 2157 del 17.11.2009;

Vista la DGR n. 749 del 07/05/2009 di approvazione del Programma Pluriennale dell'Asse I del PO FESR 2007-2013 (Burp n. 79 del 03/06/2009)

Vista la DGR n. 656 del 5/04/2011 di riapprovazione del Programma Pluriennale dell'Asse I del PO FESR 2007-2013 (Burp n. 65 del 29/04/2011);

Vista la DGR n. 1779 del 02.08.2011 di modifiche al Programma Pluriennale dell'Asse I del PO FESR 2007-2013 e variazioni di bilancio (Burp n. 132 del 30.08.2011);

Vista la DGR n. 750 del 07/05/2009 di approvazione del Programma Pluriennale dell'Asse VI del PO FESR 2007-2013 (Burp n. 79 del 03/06/2009);

Vista la DGR n. 657 del 5/04/2011 di riapprovazione del Programma Pluriennale dell'Asse VI del PO FESR 2007-2013 (Burp n. 65 del 29/04/2011);

Vista la DGR n. 2574 del 22.11.2011 di Modifiche al Programma Pluriennale 2007-2010 dell'Asse VI e variazioni di bilancio (BURP n. 193 del 14.12.2011);

Vista la DGR n. 850 del 26/05/09 di approvazione del Programma Pluriennale dell'Asse II del PO FESR 2007-2013 (Burp. n. 86 del 15/06/09);

Vista la DGR n. 1822 del 2.08.2011 di modifiche al Programma Pluriennale dell'Asse II del PO FESR 2007-2013 e variazioni di bilancio (Burp n. 142 del 14.09.2011);

Visto il D.P.G.R. 22 febbraio 2008, n. 161 con cui è stato adottato l'atto di alta Organizzazione della Presidenza e della Giunta della Regione Puglia che ha provveduto a ridefinire le strutture amministrative susseguenti al processo riorganizzativo "Gaia", - Aree di Coordinamento -Servizi - Uffici;

Vista a DGR del 19 maggio 2011, n. 1112 con cui sono stati individuati i nuovi Servizi relativi alle Aree di Coordinamento e nella fattispecie per l'Area Sviluppo economico, lavoro, innovazione, è stato previsto tra gli altri, il Servizio Ricerca e Competitività, modificato dalla DGR 3044 del 29 dicembre 2011 di ulteriore razionalizzazione organizzativa, con cui è stato deliberato, tra l'altro, di ridenominare il Servizio Innovazione in Servizio Ricerca Industriale e Innovazione e di ridenominare il Servizio Ricerca e Competitività in Servizio Competitività;

Visto il D.P.G.R. del 17 giugno 2011 n. 675 con cui sono stati istituiti i Servizi ricadenti nelle otto aree di coordinamento della Presidenza e della Giunta della Regione Puglia, modificato dal D.P.G.R. del 2 gennaio 2012 n. 1 di razionalizzazione organizzativa dell'Area di Coordinamento Politiche per lo Sviluppo Economico, il Lavoro e l'Innovazione;

Vista la DD. n. 36 del 21.12.2011 del Direttore dell'Area Organizzazione e Riforma dell'Amministrazione con la quale sono stati istituiti gli uffici dell'Area Politiche per lo sviluppo economico, il lavoro e l'innovazione e conferito, senza soluzione di continuità con i precedenti incarichi, la responsabilità di direzione degli stessi Uffici;

Vista l'Atto organizzativo AOO_002_3 del 10 gennaio 2012 con il quale sono stati ricollocati, tra l'altro, gli Uffici nei Servizi ridenominati ai sensi del DPGR 1/2012;

Vista la DGR del 08 novembre 2011, n. 2424 di adeguamento degli incarichi dei Responsabili delle Linee di Intervento del P.O. FESR 2007-2013 per l'attuazione del Programma definito con Deliberazione di Giunta Regionale n. 185/2009 e s.m.i.;

Visto l'AD del Dirigente Servizio Ricerca e Competitività n. 31 del 26.1.2010 con la quale è stato nominato il Responsabile dell'azione 6.1.2, Asse VI, Linea 6.1;

Visto l'AD del Dirigente Servizio Ricerca e Competitività n. 36 del 28.1.2010 con la quale è stato nominato il Responsabile dell'azione 1.1.2, Asse I, Linea 1.1;

Vista la DD del Dirigente Servizio Ricerca e Competitività n. 822 del 31.8.2010 con la quale è stato nominato il Responsabile dell'azione 1.4.1, Asse I, Linea 1.4;

Vista la DD del Dirigente Servizio Ricerca e Competitività n. 823 del 31.8.2010 con la quale è stato nominato il Responsabile dell'azione 2.4.2, Asse II, Linea 2.4;

PREMESSO CHE:
- con DGR n. 2152 del 14/11/2008 la Giunta Regionale ha, tra l'altro, approvato lo schema di Avviso per l'erogazione di "*Aiuti alle Medie Imprese e ai Consorzi di PMI per Programmi Integrati di Agevolazione"* e individuato Puglia Sviluppo S.p.A. (già Sviluppo Italia Puglia S.p.A.) quale Organismo Intermedio per l'attuazione dello strumento ai sensi dell'art. 1, comma 5, del Regolamento n. 1/2009 e dell'art. 6 del DPGR n. 886/2008;
- con Determinazione Dirigenziale n. 589 del 26 novembre 2008 è stato adottato e pubblicato sul Bollettino Ufficiale della Regione Puglia n. 191 del 10 dicembre 2008 l'Avviso Pubblico dell'Avviso per l'erogazione di "*Aiuti alle Medie Imprese e ai Consorzi di PMI per Programmi Integrati di Agevolazione",* modificato con Determinazione n. 611 del 5 ottobre 2009 pubblicata sul BURP n. 157 del 08.10.2009 e con Determinazione n. 1510 del 13 settembre 2011 pubblicata sul BURP n. 147 del 22.09.2011;
- Ai sensi dell'Art 4 del citato Decreto del Presidente della Giunta Regionale n. 886/08 è compito del Responsabile di Linea adottare i bandi.

RILEVATO CHE:
- l'AD n. 1510 del 13/09/2011 (BURP n. 147 del 22/09/2011) ha modificato l'articolo 4 dell'Avviso per l'erogazione di "*Aiuti alle Medie Imprese e ai Consorzi di PMI per Programmi Integrati di Agevolazione*" e s.m.i. estendendo gli investimenti ammissibili a quelli riguardanti i servizi di cui alla "Classificazione delle Attività economiche ATECO 2007" di cui alle classi "38.21.01 Produzione di compost", "38.32.1 Recupero e preparazione per il riciclaggio di cascami e rottami metallici", "38.32.20 Recupero e preparazione per il riciclaggio di materiale plastico per produzione di materie prime plastiche, resine sintetiche", "38.32.3 Recupero e preparazione per il riciclaggio dei rifiuti solidi urbani, industriali e biomasse";

RILEVATO ALTRESÌ CHE:
- l'AD n. 1510 del 13/09/2011 (BURP n. 147 del 22/09/2011) nel considerato recita che "*l'ampliamento alle attività di valorizzazione dei rifiuti riciclabili degli investimenti ammissibili agli "Aiuti alle Medie Imprese e ai Consorzi di PMI per Programmi Integrati di Agevolazione" consentirebbe il pieno raggiungimento di effetti complementari e sinergici con altri interventi avviati dalla Pubblica Amministrazione ed in particolare con le azioni di sostegno alle filiere del recupero e trattamento rifiuti messe in campo dal Servizio Ciclo dei Rifiuti e Bonifica"*;

vista e condivisa la relazione (Rel/2012/125 del 31/01/2012), sottoscritta dal Responsabile dell'Azione 6.1.2 con la quale, a seguito dell'istruttoria espletata, si propone di sospendere i termini per la presentazione delle istanze di accesso riguardanti i codici Ateco "38.21.01 Produzione di compost", "38.32.1 Recupero e preparazione per il riciclaggio di cascami e rottami metallici", "38.32.20 Recupero e preparazione per il riciclaggio di materiale plastico per produzione di materie prime plastiche, resine sintetiche", "38.32.3 Recupero e preparazione per il riciclaggio dei rifiuti solidi urbani, industriali e biomasse", ampliati con AD n. 1510 del 13/09/2011 (BURP n. 147 del 22/09/2011), fino alla adozione di direttive regionali in materia di riuso nell'ambito del ciclo integrato di smaltimenti rifiuti entro il 29/02/2012.

VERIFICA AI SENSI DEL DLGs 196/03

Garanzie alla riservatezza

La pubblicazione dell'atto all'albo, salve le garanzie previste dalla legge 241/90 in tema di accesso ai documenti amministrativi, avviene nel rispetto della tutela alla riservatezza dei cittadini, secondo quanto disposto dal Dlgs 196/03 in materia di protezione dei dati personali, nonché dal vigente regolamento regionale n. 5/2006 per il trattamento dei dati sensibili e giudiziari.

ADEMPIMENTI CONTABILI AI SENSI DELLA L.R. N. 28/01 e s.m.i.

Si dichiara che il presente provvedimento non comporta alcun mutamento qualitativo e quantitativo di entrata o di spesa né a carico del bilancio regionale né a carico degli enti per cui debiti i creditori potrebbero rivalersi sulla Regione e che è escluso ogni ulteriore onere aggiuntivo rispetto a quelli già autorizzati a valere sullo stanziamento previsto dal bilancio regionale.

Ritenuto di dover provvedere in merito

DETERMINA

- di sospendere i termini per la presentazione delle istanze di accesso riguardanti i codici Ateco "38.21.01 Produzione di compost", "38.32.1 Recupero e preparazione per il riciclaggio di cascami e rottami metallici", "38.32.20 Recupero e preparazione per il riciclaggio di materiale plastico per produzione di materie prime plastiche, resine sintetiche", "38.32.3 Recupero e preparazione per il riciclaggio dei rifiuti solidi urbani, industriali e biomasse", ampliati con AD n. 1510 del 13/09/2011 (BURP n. 147 del 22/09/2011), fino al 29.02.2012, data entro la quale l'Amministrazione provvederà all'adozione di direttive regionali in materia di riuso nell'ambito del ciclo integrato di smaltimenti rifiuti;

- di pubblicare il presente atto sul Bollettino Ufficiale della Regione Puglia*;*

- il presente provvedimento, redatto in un unico esemplare è immediatamente esecutivo.

Pasquale Orlando

DETERMINAZIONE DEL DIRIGENTE SERVIZIO COMPETITIVITA' 31 gennaio 2012, n. 126

PO 2007 - 2013. - Asse VI. Linea di intervento 6.1 - Azione 6.1.4 - Determinazione n. 192 del 10/04/09 - Avviso per l'erogazione di "Aiuti ai programmi di investimento promossi da Micro e Piccole Imprese" - Sospensione dei termini di presentazione istanze di accesso ai sensi dell'AD n. 1509 del 13/09/2011 (BURP n. 147 del 22/09/2011).

Il giorno 31/01/2012, in Bari, nella sede

IL DIRIGENTE DEL SERVIZIO

Visti gli artt. 4,5 e 6 della L.R. 4 febbraio 1997 n. 7;

Vista la Deliberazione della Giunta regionale 3261 del 28 luglio 1998;

Visti gli articoli 4 e 16 del D.lgs 165 del 30/03/01;

Vista la DGR 1444 del 30 luglio 2008;

Visto l'art. 32 della legge 18 giugno 2009, n. 69, che prevede l'obbligo di sostituire la pubblicazione tradizionale all'Albo ufficiale con la pubblicazione di documenti digitali sui siti informatici;

Visto l'art. 18 del Dlgs 196/03 "Codice in materia di protezione dei dati personali" in merito ai Principi applicabili ai trattamenti effettuati dai soggetti pubblici;

Visto il D.P.G.R. 22 febbraio 2008, n. 161 con cui è stato adottato l'atto di alta Organizzazione della Presidenza e della Giunta della Regione Puglia che ha provveduto a ridefinire le strutture amministrative susseguenti al processo riorganizzativo "Gaia", - Aree di

Vista la DGR del 19 maggio 2011, n. 1112, con cui sono stati individuati i Servizi relativi alle Aree di Coordinamento e nella fattispecie per l'Area Sviluppo economico, lavoro, innovazione, è stato previsto tra gli altri, il Servizio Ricerca e Competitività;

Vista la DGR 3044 del 29 dicembre 2011 che modifica della DGR 1112/2011, di ulteriore razionalizzazione organizzativa, con cui è stato deliberato, tra l'altro, di ridenominare il Servizio Innovazione in Servizio Ricerca Industriale e Innovazione e di ridenominare il Servizio Ricerca e Competitività in Servizio Competitività e di nominare, ad interim, i relativi dirigenti di Servizio;

Visto il D.P.G.R. del 17 giugno 2011 n. 675 con cui sono stati istituiti i Servizi ricadenti nelle otto aree di coordinamento della Presidenza e della Giunta della Regione Puglia, modificato dal D.P.G.R. del 2 gennaio 2012 n. 1 di razionalizzazione organizzativa dell'Area di Coordinamento Politiche per lo Sviluppo Economico, il lavoro e l'innovazione;

Vista la DD. n. 36 del 21.12.2011 del Direttore dell'Area Organizzazione e Riforma dell'Amministrazione con la quale sono stati istituiti gli uffici dell'Area Politiche per lo sviluppo economico, il lavoro e l'innovazione e conferito, senza soluzione di continuità con i precedenti incarichi, la responsabilità di direzione degli stessi Uffici;

Visto l'Atto organizzativo AOO_002_3 del 10 gennaio 2012 con il quale sono stati ricollocati, tra l'altro, gli Uffici nei Servizi ridenominati ai sensi del DPGR 1/2012;

Vista la DGR del 08 novembre 2011, n. 2424 di adeguamento degli incarichi dei Responsabili delle Linee di Intervento del P.O. FESR 2007-2013 per l'attuazione del Programma definito con Deliberazione di Giunta Regionale n. 185/2009 e s.m.i.;

Vista la DGR del 23/01/2012 n. 98 di modifica alla Deliberazione n. 2424 dell'8 novembre 2011. Adeguamento ai sensi del D.P.G.R. n. 1 del 2 gennaio 2012 degli incarichi di responsabile di Linea di Intervento del PO FESR 2007-2013;

Vista la DD del Dirigente del Servizio Ricerca e Competitività n. 31 del 26/01/2010 con la quale è stato conferito l'incarico di Responsabile dell'azione 6.1.4;

Visto il PO 2007-2013 FESR della Regione Puglia, come approvato dalla Commissione Europea con C(2007) 5726 del 20.11.2007;

Vista la DGR n. 146 del 12.2.2008 con la quale la Giunta Regionale ha preso atto di detta decisione comunitaria (Burp n. 31 del 26/02/08);

Vista la DGR n. 2941 del 29.12.2011 con la quale la Giunta Regionale ha approvato il nuovo PO FESR 2007-2013 della Regione Puglia come adottato dalla Commissione Europea con Decisione C(2011)9029 del 1 dicembre 2011 (BURP n. 7 del 16.01.2012);

Vista la Legge Regionale n. 10 del 20.6.2004, recante "Disciplina dei regimi regionali di aiuto" e successive modificazioni e integrazioni;

Vista il Regolamento n. 9 del 26.6.2008 (BURP n. 103 del 30.6.2008), recante la disciplina dei Regimi di Aiuto regionali in esenzione modificato dal Regolamento n. 1 del 19 gennaio 2009 (Burp. n. 13 suppl. del 22/01/2009), recante la disciplina dei Regimi di Aiuto regionali in esenzione, ed in particolare, il Titolo II del citato Regolamento, denominato "Aiuti ai programmi di investimento promossi dalle Micro e Piccole Imprese";

Visto il Regolamento Regionale n. 19 del 10/08/09, recante "Modifiche al Regolamento Regionale n. 1 del 19 gennaio 2009 e misure temporanee per fronteggiare l'attuale situazione di crisi finanziaria ed economica delle micro e piccole imprese" (Burp n. 123 suppl. dell'11/08/09);

Visto il Decreto del Presidente della Giunta Regionale n. 886 del 24/9/2008 con cui è stato emanato l'Atto di Organizzazione per l'Attuazione del PO FESR 2007-13 (Burp. 149 del 25/09/08);

Vista la DGR n. 1849 del 30.9.2008 con la quale sono stati nominati l'Autorità di Gestione del PO FESR 2007-2013, nonché i Responsabili degli Assi di cui al medesimo programma (Burp n. 162 del 16/10/08);

Vista la delibera di Giunta Regionale n. 185 del 17/02/09 con la quale sono stati nominati i Responsabili di Linea (Burp n. 33 del 03/03/09) modificata dalla Delibera di giunta regionale n. 2157 del 17/11/2009;

Vista la DGR n. 165 del 17/02/09 con la quale la Giunta Regionale ha approvato, le "Direttive concernenti le procedure di gestione del PO FESR 2007-2013" (Burp n. 34 del 04/03/09);

Vista la DGR n. 208 del 25/02/09 con la quale la Giunta Regionale, ha, tra l'altro, approvato lo schema di Avviso per l'erogazione di "Aiuti ai programmi di investimento promossi da Micro e Piccole Imprese" e la istituzione del Comitato Tecnico Regionale, stabilendone composizione, compiti e funzioni;

Vista la DGR n. 441 del 24/03/09 con la quale la Giunta Regionale, ha approvato il nuovo schema di

Avviso per l'erogazione di "Aiuti ai programmi di investimento promossi da Micro e Piccole Imprese";

Vista la deliberazione n. 627 del 21 aprile 2009 con la quale Giunta Regionale ha modificato la composizione del Comitato Tecnico Regionale;

Vista la DD del Dirigente del Servizio Artigianato PMI e Internazionalizzazione n. 192 del 10/04/09 con la quale è stata impegnata la somma di euro 99.500.000,00, approvato l'Avviso per l'erogazione di "Aiuti ai programmi di investimento promossi dalle Micro e Piccole Imprese" e disposta la pubblicazione sul Burp;

Visto il BURP n. 62 del 23/04/2009 sul quale è stato pubblicato l'Avviso per l'erogazione di "Aiuti ai programmi di investimento promossi dalle Micro e Piccole Imprese";

Vista la DD del Dirigente del Servizio Artigianato PMI e Internazionalizzazione n. 213 del 22/04/09 di approvazione delle "Linee Guida" (Burp n. 65 del 30/04/09);

Vista la DD del Dirigente del Servizio Artigianato PMI e Internazionalizzazione n. 232 del 27/04/09 di approvazione della versione 1.01 delle "Linee Guida" (Burp n. 73 del 21/05/09);

Vista la DGR n. 750 del 07/05/2009 con la quale è stato approvato il Programma Pluriennale dell'Asse VI del PO FESR 2007-2013 (Burp n. 79 del 03/06/09);

Vista la DGR n. 657 del 05/04/2011 con la quale è stato riapprovato il Programma Pluriennale dell'Asse VI del PO FESR 2007-2013 - periodo 2007-2010 (Burp n. 65 del 29/04/2011);

Vista la DGR n. 2574 del 22/11/2011 con la quale è stata approvata la modifica al Programma Pluriennale dell'Asse VI del PO FESR 2007-2013 - periodo 2007-2010 (Burp n. 193 del 14/12/2011);

Vista la DGR n. 1920 del 20/10/2009 con la quale è stata approvata la modifica alla Linea 6.1.4 del Programma Pluriennale dell'Asse VI del PO FESR 2007-2013;

Vista la DD del Dirigente del Servizio Artigianato PMI e Internazionalizzazione n. 460 del 13/07/09 con la quale è stata estesa la possibilità di presentazione delle domande di agevolazione anche alle "imprese che realizzano investimenti per Servizi Asili Nido" (codice 88.91) e alle "imprese che realizzano investimenti per Servizi non residenziali per anziani e disabili" (codice 88.10.00) della"Classificazione delle Attività economiche ATECO 2007" (Burp n. 133 del 27/08/2009);

Vista la DD del Dirigente del Servizio Ricerca e Competitività n. 1000 del 24/11/2009 di modifica dell'Avviso per l'erogazione di "Aiuti ai programmi di investimento promossi dalle Micro e Piccole Imprese" (Burp n. 190 del 26/11/2009);

Visto il DPGR n. 916/09 di nomina dei Componenti il Comitato Tecnico Regionale e il DPGR n. 1167/09 di sostituzione di un componente;

Vista la DD del Dirigente del Servizio Ricerca e Competitività n. 1105 del 15 dicembre 2009 di approvazione del "Regolamento per il funzionamento del Comitato Tecnico Regionale";

Vista la DD del Dirigente del Servizio Ricerca e Competitività n. 523 del 21/05/2010 di approvazione versione 1.02 delle *"Linee Guida delle procedure amministrative di gestione del Titolo II";*

Visto il Regolamento regionale del 26 maggio 2010 n. 13 di modifica del Regolamento Regionale n. 19 del 10 agosto 2009 (BURP n. 96 del 31 maggio 2010);

Vista la DD del Dirigente del Servizio Ricerca e Competitività n. 566 del 01/06/2010 di modifica dell'avviso approvato con DD del Dirigente del Servizio Artigianato PMI e Internazionalizzazione n. 192 del 10/04/2010;

Vista la DD del Dirigente del Servizio Ricerca e Competitività n. 721 del 19/07/2010 di approvazione versione 1.03 delle *"Linee Guida delle procedure amministrative di gestione del Titolo II"* (BURP n. 123 del 22/07/2010);

Visto il Regolamento regionale del 29 dicembre 2010 n. 20 di "*modifica del Regolamento Regionale*

n. 19 del 10 agosto 2009 come modificato dal Regolamento n. 13 del 26/05/2010" (BURP n. 194 *suppl* del 30 dicembre 2010;

Vista la DD del Dirigente del Servizio Ricerca e Competitività n. 64 del 19/01/2011 di ulteriore modifica all'avviso (BURP n. 15 del 27/01/2011);

Vista la DD del Dirigente del Servizio Ricerca e Competitività n. 1509 del 13/09/2011 di modifica all'avviso (BURP n. 147 del 22/09/2011);

Vista la DGR 208 del 25/02/09 con la quale la Giunta Regionale ha tra l'altro individuato Puglia Sviluppo S.p.A. quale organismo intermedio per l'attuazione, tra gli altri, del regime di "aiuti agli investimenti iniziali alle microimprese e alle piccole imprese" - Titolo II - Regolamento regionale n. 9 del 26/06/2008 "Regolamento generale dei regimi di aiuto in esenzione".

Rilevato che:
- l'AD n. 1509 del 13/09/2011 (BURP n. 147 del 22/09/2011) ha modificato l'articolo 4 dell'Avviso per l'erogazione di "Aiuti ai programmi di investimento promossi da Micro e Piccole Imprese" e s.m.i. estendendo gli investimenti ammissibili a quelli riguardanti i servizi di cui alla "Classificazione delle Attività economiche ATECO 2007" di cui alle classi "38.21.01 Produzione di compost", "38.32.1 Recupero e preparazione per il riciclaggio di cascami e rottami metallici", "38.32.20 Recupero e preparazione per il riciclaggio di materiale plastico per produzione di materie prime plastiche, resine sintetiche", "38.32.3 Recupero e preparazione per il riciclaggio dei rifiuti solidi urbani, industriali e biomasse";
- l'AD n. 1509 del 13/09/2011 (BURP n. 147 del 22/09/2011) nel considerato recita che "*l'ampliamento alle attività di valorizzazione dei rifiuti riciclabili degli investimenti ammissibili agli* "Aiuti ai programmi di investimento promossi da Micro e Piccole Imprese" *consentirebbe il pieno raggiungimento di effetti complementari e sinergici con altri interventi avviati dalla Pubblica Amministrazione ed in particolare con le azioni di sostegno alle filiere del recupero e trattamento rifiuti messe in campo dal Servizio Ciclo dei Rifiuti e Bonifica*";

Vista e condivisa la relazione (Rel/2012/126 del 31/01/2012), sottoscritta dal Responsabile dell'Azione 6.1.4 con la quale, a seguito dell'istruttoria espletata, si propone di sospendere i termini per la presentazione delle istanze di accesso riguardanti i codici Ateco "38.21.01 Produzione di compost", "38.32.1 Recupero e preparazione per il riciclaggio di cascami e rottami metallici", "38.32.20 Recupero e preparazione per il riciclaggio di materiale plastico per produzione di materie prime plastiche, resine sintetiche", "38.32.3 Recupero e preparazione per il riciclaggio dei rifiuti solidi urbani, industriali e biomasse", ampliati con AD n. 1509 del 13/09/2011 (BURP n. 147 del 22/09/2011), fino alla adozione di direttive regionali in materia di riuso nell'ambito del ciclo integrato di smaltimenti rifiuti entro il 29/02/2012.

VERIFICA AI SENSI DEL DLGs 196/03

Garanzie alla riservatezza

La pubblicazione dell'atto all'albo, salve le garanzie previste dalla legge 241/90 in tema di accesso ai documenti amministrativi, avviene nel rispetto della tutela alla riservatezza dei cittadini, secondo quanto disposto dal Dlgs 196/03 in materia di protezione dei dati personali, nonché dal vigente regolamento regionale n. 5/2006 per il trattamento dei dati sensibili e giudiziari.

ADEMPIMENTI CONTABILI AI SENSI DELLA L.R. N. 28/01 e s.m.i.

Si dichiara che il presente provvedimento non comporta alcun mutamento qualitativo e quantitativo di entrata o di spesa né a carico del bilancio regionale né a carico degli enti per cui debiti i creditori potrebbero rivalersi sulla Regione e che è escluso ogni ulteriore onere aggiuntivo rispetto a quelli già autorizzati a valere sullo stanziamento previsto dal bilancio regionale.

Ritenuto di dover provvedere in merito

D E T E R M I N A

- di prendere atto delle premesse che costituiscono parte integrante e sostanziale del presente atto

- di sospendere i termini per la presentazione delle istanze di accesso riguardanti i codici Ateco "38.21.01 Produzione di compost", "38.32.1 Recupero e preparazione per il riciclaggio di cascami e rottami metallici", "38.32.20 Recupero e preparazione per il riciclaggio di materiale plastico per produzione di materie prime plastiche, resine sintetiche", "38.32.3 Recupero e preparazione per il riciclaggio dei rifiuti solidi urbani, industriali e biomasse", ampliati con AD n. 1509 del 13/09/2011 (BURP n. 147 del 22/09/2011), fino al 29.02.2012, data entro la quale l'Amministrazione provvederà all'adozione di direttive regionali in materia di riuso nell'ambito del ciclo integrato di smaltimenti rifiuti.

- di pubblicare il presente atto sul Bollettino Ufficiale della Regione Puglia e sul portale www.sistema.puglia.it;

- il presente provvedimento, redatto in un unico esemplare è immediatamente esecutivo.

Pasquale Orlando

DETERMINAZIONE DEL DIRIGENTE SERVIZIO ECOLOGIA 11 gennaio 2012, n. 1

L.R. N. 11/2001 e ss.mm.ii. e D. Lgs. n. 152/2006 e ss.mm.ii. - P.O. FESR 2007-2013 ASSE VII - Linea di intervento 7.1 - Programma stralcio Area Vasta "Metropoli Terra di Bari" - Lavori di riqualificazione del fronte mare del litorale di Fesca - S. Girolamo - Proponente:Amministrazione Comunale di Bari - Assessorato Lavori Pubblici - Ripartizione Edilizia Pubblica e LL.PP.

L'anno 2012 addì 11 del mese di Gennaio in Modugno (Ba), presso il Servizio Ecologia,

IL DIRIGENTE DEL SERVIZIO ECOLOGIA

Ing. Antonello Antonicelli, sulla scorta dell'istruttoria amministrativo-istituzionale espletata dall'Ufficio Programmazione V.I.A. e Politiche Energetiche e dell'istruttoria tecnica svolta dal Comitato Reg.le per la V.I.A. (ex R.R. N. 10/2011, art.1, art. 4, comma 6 e art. 11, comma 4), ha adottato il seguente provvedimento:

VISTO CHE:

- con nota acquisita al protocollo del Servizio Ecologia n. 7100 del 12.07.2011, l'Amministrazione Comunale di Bari - Assessorato Lavori Pubblici - *Ripartizione Edilizia Pubblica e LL. PP.* - C.so Vittorio Emanuele II, 84 - Bari - trasmetteva, ai sensi della L.R. n. 11/01 e ss.mm.ii. e del D. Lgs. n. 152/06 e ss.mm.ii., istanza di compatibilità ambientale e di valutazione di incidenza per il progetto concernente i lavori di riqualificazione del fronte mare del litorale di Fesca - S. Girolamo, nel comune di Bari, facente parte del programma stralcio Area Vasta "Metropoli Terra di Bari" e oggetto di specifico finanziamento P.O. FESR 2007-2013 ASSE VII - Linea di intervento 7.1 -.
  Detto progetto infatti scaturisce dal bando di concorso indetto dall'amministrazione comunale di Bari per individuare e risolvere gli aspetti problematici dell'area urbana di intervento, caratterizzata dalla mancanza di spazi pubblici e da fenomeni di degrado edilizio e ambientale.
  Con la predetta istanza venivano depositati gli elaborati progettuali previsti dalla normativa in vigore in formato cartaceo e su supporto informatico.
  Al fine di consentire la pubblica consultazione da parte del pubblico, il Servizio scrivente provvedeva alla pubblicazione del progetto sul sito web della Regione Puglia;

- con nota prot. n. 7612 del 22.07.2011 il Servizio Ecologia richiedeva al proponente gli adempimenti previsti dalla normativa vigente e cioè il deposito della documentazione progettuale presso gli enti interessati dall'intervento proposto, nonché la pubblicazione di rito dell'avviso di deposito.
  Detta pubblicazione, effettuata in data 29.07.2011 sul Corriere del Mezzogiorno - Ed. Puglia, veniva trasmessa con nota acquisita al prot. n. 8633 del 09.09.2011;

- con successiva nota prot. n. 8238 del 30.08.2011 il Servizio Ecologia, nell'ambito del procedimento di Valutazione d'Impatto Ambientale, convocava apposita Conferenza di Servizi per il giorno 16.09.2011 "*per l'acquisizione dei pareri, di intese, concerti, nulla osta o assensi di cui all'art. 9 Capo II della Legge 340/2000…*" dei soggetti coinvolti a vario titolo nell'ambito del precitato procedimento;

- con nota acquisita al prot. n. 8790 del 19.09.2011 l'Acquedotto Pugliese, relativamente al parere da rendere nell'ambito della predetta Conferenza di Servizi, informava di aver "*…appaltato i lavori di adeguamento della rete di fogna nera lungo l'intero lungomare IX maggio e a breve si procederà alla consegna degli stessi*" e pertanto esprimeva "*parere favorevole a condizione che tutte le infrastrutture a rete, gestite da AQP, attualmente presenti lungo la viabilità oggetto di adeguamento, dovranno ricadere in aree pubbliche e facilmente accessibili a mezzi e uomini, senza inficiare in alcun modo la loro esercibilità…*",

- con nota prot. n. 9126 del 29.09.2011 il Servizio Ecologia trasmetteva ai soggetti convocati il verbale della predetta Conferenza di Servizi, del quale si riportano i seguenti brani:
  "…Il Presidente… fornisce informazioni sui pareri ad oggi pervenuti…
  Con nota prot. n. 11800 del 15.09.2011… il **Ministero per i Beni e le Attività culturali - *Soprintendenza per i Beni Architettonici e Paesaggistici per le province di Bari, Barletta, Andria, Trani e Foggia*** - ritiene di non dover presenziare all'odierna Conferenza. Ad ogni buon conto allega il proprio parere reso in sede di Conferenza di servizi del 28.07.2011, promossa dalla Direzione della Ripartizione Edilizia Pubblica e Lavori Pubblici del Comune di Bari.
  Da tale nota …la predetta Soprintendenza esprime parere favorevole alla realizzazione delle opere proposte non ritenendo però compatibile la realizzazione "*di una presenza architettonica destinata ad acquario*". Nella stessa nota viene precisato che "ricadendo le opere in area sottoposta a tutela ai sensi della parte III del D. Lgs. 42/04 per le stesse dovrà essere osservata la procedura autorizzativa prevista dal'art. 148 dello stesso decreto".
  A tal proposito il tecnico rappresentante del Comune proponente tiene a precisare che l'acquario è stato stralciato dal progetto.
  Poiché l'acquisizione della pronuncia della Soprintendenza in merito è pregiudiziale al rilascio del parere di compatibilità ambientale di competenza, ai sensi del D. Lgs. n. 152/06, art. 25,comma 3, si ritiene opportuno, …acquisire tale decisione…
  …I rappresentanti del Comune proponente forniscono copia del parere interlocutorio… **r**eso **dall'Autorità di Bacino della Puglia** in sede di Conferenza di servizi del 28.07.2011…La richiesta di integrazioni progettuali dell'AdB Puglia fa riferimento alle aree a diversa pericolosità idraulica del PAI approvato, interferite dalle opere proposte.
  …si acquisisce agli atti della Conferenza la nota prot. n. 49906 de del 14.09.2011 del **Servizio Lavori Pubblici - *Ufficio Coordinamento S.T.P. Ba/Fg*** -, …, con la quale, in attesa del parere dell'AdB della Puglia, si rappresenta l'impossibilità di emettere il parere di competenza stante l'interferenza degli interventi con aree a diverso rischio idraulico.

Allo stesso verbale veniva allegata la richiesta di integrazioni progettuali formulata dal Comitato Reg.le di V.I.A. nella seduta del 27.09.2011, che di seguito si riporta:

"Sia la tipologia di ripascimento in progetto sia l'ipotesi di opere di difesa della costa longitudinali e trasversali alla linea di riva che creerebbero un tratto di mare completamente chiuso rispetto ad una eventuale dinamica di sedimenti, unitamente alla presenza della storica spiaggia in sabbia di San Francesco posta immediatamente a meridione dell'area di interesse nonché dello sbocco a mare di due lame (Lama Balice e Lama Sinata), richiedono, secondo questo Ufficio e come d'altronde riportato nelle "*Linee guida per la individuazione di interventi tesi a mitigare le situazioni di maggiore criticità delle coste basse pugliesi*", uno studio scientifico più approfondito (modello fisico e/o numerico) che attesti la validità dell'intera soluzione progettuale scelta,

anche rispetto ad altre ipotesi alternative di intervento, e l'assenza di qualsiasi interferenza tra le opere e i tratti di costa limitrofi appartenenti alla medesima sub unità.

Tale studio integrativo dovrà inoltre contenere maggiori approfondimenti tesi ad escludere che non vi sarà, ad intervento finito, una chiusura pressoché totale del tratto di mare interessato a svantaggio di un ricambio di acqua necessario sia all'uso che della costa si intende fare che alla sopravvivenza delle biocenosi presenti, tanto più che nel progetto si prevede di costruire *ex novo* un bacino nautico che potrebbe aumentare il carico di inquinanti e che allo stato, non essendoci molti dettagli in merito nelle relazioni allegate, non è stato possibile a questo Ufficio valutare.

A questo proposito e in riferimento a quanto su precedentemente esposto, appare non adeguatamente documentata la asserzione relativa alla assoluta mancanza di effetti indiretti dovuti alla realizzazione di tale cella chiusa, compresa tra la costa e le opere a farsi in mare, a carico del mosaico di habitat marini presenti, il cui complessivo attuale livello di qualità "*risulta più che soddisfacente, in dipendenza dell'elevato idrodinamismo e conseguente ossigenazione delle acque*" (pag. 22 "Relazione specialistica - Biologia"). Ciò anche in considerazione della presenza in tale mosaico di ambienti, di specie e formazioni degne di nota e tutela (*Cymodocea nodosa*, precoralligeno, di cui non è affatto definita l'esatta ubicazione, Biocenosi SGCF con *Branchiostoma lanceolatum* ecc.), le cui minacce principali sono rappresentate proprio dalle alterazioni degli equilibri idro-sedimentologici esistenti e dall'accumulo di sostanze nocive. Non si conoscono inoltre in dettaglio le biocenosi direttamente interessate dalla realizzazione delle opere (scogliere e ripascimenti) comprese quelle temporanee, quali le piste a mare, di cui mancano peraltro sufficienti informazioni a partire dalle motivazioni che hanno indotto i proponenti a preferire tale soluzione progettuale (a dispetto, ad esempio, dell'utilizzo di mezzi marittimi).

Risulta altresì ragionevole verificare la possibilità di utilizzo, anche parziale, di barriere artificiali per la realizzazione delle opere a mare, anche al fine di incoraggiarne ulteriormente la colonizzazione e mitigare eventuali fenomeni di eutrofizzazione e di eccessiva torbidità.

La presenza delle lame e dei relativi vincoli del PAI vigente rendono quanto mai importante il parere dell'ADB Puglia.

Per quanto riguarda le opere previste a terra, si rileva che il progetto prevede la completa pedonalizzazione del tratto di lungomare prospiciente la piazza di nuova realizzazione. Ciò stante, anche alla luce del prevedibile incremento del traffico automobilistico legato alla fruizione dell'area, si richiede di indicare le deviazioni previste e di valutare la capacità di carico dei percorsi utilizzati sia per quanto riguarda la capienza delle sedi stradali interessate che per gli effetti sulla qualità dell'aria all'interno del quartiere. Inoltre, sempre in relazione alle previste attività di fruizione del litorale, sarebbe opportuno riportare le indicazioni seguite per il dimensionamento dei parcheggi, verificandone nel contempo il soddisfacimento all'interno del progetto presentato.

Con riferimento alla previsione di realizzazione della fogna pluviale e di convogliamento delle acque meteoriche, previo trattamento, all'interno delle due lame (pag. 60, "Relazione generale - Studio di Impatto Ambientale"), sia meglio esplicitata, con riferimento al tracciato della fogna pluviale ed al recapito finale nelle due lame, la relativa ubicazione, le dimensioni, le portate in gioco e gli impatti previsti su Lama Balice e Lama Sinata. A questo proposito, si richiede che sia valutata opportunamente la possibilità di recupero di tali acque in cisterne di raccolta e il loro riuso (ad esempio per l'irrigazione delle aree a verde) sulla base di quanto previsto dalla normativa vigente. Si ritiene utile una valutazione, anche mediante specifica modellazione, circa gli effetti a carico delle biocenosi presenti, con particolare riguardo alle eventuali interferenze con gli habitat marini tutelati presenti (posidonieto, precoralligeno e coralligeno), dello scarico proveniente dalle lame, in considerazione della realizzazione delle nuove opere e dell'eventuale aumento di portata. Infine, in riferimento agli scavi previsti per la realizzazione dei volumi di progetto posti alla quota 1.20, si richiede uno specifico approfondimento che valuti e/o escluda le interazioni con la falda che qui sulla base di

quanto indicato nella "Relazione generale - Studio di Impatto Ambientale" (pagg. 65-66) può attestarsi ad una profondità fra 1 e 15 m slm dal piano campagna.
… poiché il progetto in esame prevede la realizzazione di opere in variante puntuale al PRG vigente, si sta verificando la necessità di assoggettare lo stesso progetto a procedura di verifica VAS.
Alla luce delle problematiche su esposte ed in particolare alla realizzazione del bacino delimitato da barriere continue di tipo sommerso e non, che vengano analizzate alternative progettuali volte a consentire un maggiore ricambio delle acque con utilizzo di elementi frangiflutti di tipo galleggiante o provvisti di strutture portanti di tipo puntuale. Allo stato di progettazione, infine, il bacino nautico non presenta sufficienti elementi progettuali utili alla valutazione dello stesso.
Preso atto dei pareri pervenuti…in attesa di acquisire le integrazioni richieste e gli ulteriori pareri degli Enti competenti, compreso quello della Soprintendenza Archeologica, si sospende l'esame dell'intervento in oggetto;

- con nota acquisita al prot. n. 9538 del 17.10.2011 il Comune proponente trasmetteva le integrazioni ed i chiarimenti progettuali richiesti dal Comitato Reg.le di V.I.A., specificando che era in corso di definizione l'iter concernente l'approvazione in variante del progetto definitivo, resasi necessaria in quanto l'intervento proposto prevede la modifica di un tratto della costa mediante la realizzazione di una piazza affacciata sul mare con relative strutture fisse destinate al tempo libero ed alle attività balneari.
  Si informava tra l'altro che in data 03.10.2011 era stato emesso il parere favorevole con prescrizioni da parte della *Commissione locale per il paesaggio* presso il Comune di Bari e che tale parere era stato inviato alla Soprintendenza per i Beni Architettonici e Paesaggistici per il controllo di legittimità, al fine di consentire allo stessa *Commissione* il rilascio dell'autorizzazione paesaggistica;

  Con la stessa nota giungeva il parere favorevole prot. n. 233597 del 05.10.2011, espresso dal Comune di Bari - Ripartizione Tutela Ambiente, sanità e Igiene - che perscriveva:
  - *tenuto conto che l'opera lambisce il canale deviatore Balice, il cui sfocio a mare è compreso all'interno del perimetro del Parco Naturale Regionale "Lama Balice", deve essere chiarito, con adeguata planimetria, se l'intervento proposto si sovrappone o meno all'area del parco parco. In caso l'opera interessi il territorio del parco, dovrà esserne richiesto il competente parere. Si ritiene, comunque, opportuno debba trasmettersi il progetto definitivo anche all'Ente Parco per conoscerne eventuali vantazioni.*
  - *si consiglia di eseguire approfondimenti sulla questione della distanza dallo sbocco dello scarico del depuratore Bari-Ovest delle opere proposte, anche alla luce del chiarimento recentemente fornito dalla Regione Puglia - Servizio "Tutela delle Acque" - con nota pror. n. 1427 del 10/05/2011…in merito a quanto stabilito dal Regolamento Regione Puglia n. 5/1989.*
  - *per l'approvvigionamento di materiali di ripascimento occorre valutare l'opportunità di impiego dei materiali rivenienti dalle attività di dragaggio in corso o in fase di previsione a breve termine, quale quella prevista per il porto di Torre a Mare;*
  - *dovranno essere stabiliti percorsi di trasporto dei materiali per il ripascimento che escludano l'attraversamento del centro abitato e comunque tali da assicurare l'impatto più ridotto sulla qualità dell'aria outdoor..*

  Dovranno altresì essere fatti salvi gli adempimenti di cui al parere, rispettivamente di:
  1. *Ministero per i Beni e le Attività Culturali - Soprintendenza per i Beni Architettonici e Paesaggistici prot n. 9860 del 28/07/2011;*
  2. *Autorità di Bacino della Puglia prot. n.9040 del 28/07/2011.*

- con successiva nota acquisita al prot. n. 9540 del 17.10.2011 il predetto Comune trasmetteva copia del parere prot. n. 161469 del 17.06.2010 rilasciato dalla Soprintendenza per i Beni Archeologici della Puglia che, con riferimento ai lavori in oggetto, prescriveva:

- *per quanto riguarda le opere a terra. L'esecuzione di tutte le opere di movimentazione terra alla presenza di un archeologo;*
- *per quanto concerne le opere da realizzare a mare, l'esecuzione preliminare di indagini archeologiche subacquee;*

• con nota acquisita al prot. n. 10011 del 02.11.2011 la Provincia di Bari - Servizio Ambiente e Rifiuti - trasmetteva il seguente parere espresso dal Comitato provinciale V.I.A. nella seduta del 03.11.2011:
"*La realizzazione del progetto in questione risulta sicuramente un'opera stimolante che tende a qualificare una delle aree più degradate della periferia di bari. E' tuttavia necessario, dopo un opportuno monitoraggio sulla qualità delle acque marine e sulla dissuasione degli inquinanti sul litorale Fesca-S. Girolamo, non tralasciare l'aspetto altrettanto importante di qualificare anche l'ambiente acquatico tramite:*
- *evidenziazione dell'integrità fisica della tubazione sottomarina,*
- *la possibilità dell'allontanamento dello scarico a mare oltre gli attuali 900 metri si da impedire il ritorno del refluo verso la costa;*
- *l'upgrading dell'impianto di Bari Ovest sia tecnologico che dimensionale in quanto datato al 1986 che probabilmente non consente il raggiungimento dei limiti degli inquinanti prevista dalla normativa di settore…*";

• con nota acquisita al prot. n. 10123 del 07.11.2011 veniva trasmesso il parere dell'Autorità di Bacino della Puglia n. 12261 del 27.10.2011.
Detta autorità esprimeva "*…parere di compatibilità degli interventi proposti al PAI alle seguenti condizioni la cui verifica dell'ottemperanza è a carico del RUP.*
- *Per le aree destinate alla realizzazione della pista ciclabile, poste all'interno della zona classificata dal PAI vigente a "Media Pericolosità Idraulica" venga predisposta ed installata opportuna cartellonistica ad indicazione della pericolosità idraulica esistente;*
- *in considerazione degli scarichi dei sistemi di drenaggio urbano delle acque piovane individuate nelle foci delle lame Balice e Lamasinata, vengano predisposti idonei sistemi di disconnessione idraulica in modo da evitare un eventuale rigurgito all'interno delle condotte dovuta al transisto delle piene all'interno dell'alveo delle lame…*";

• con successiva nota acquisita al prot. n. 10506 del 18.11.2011 il Comune proponente trasmetteva copia della delibera di Consiglio Comunale n. 88/2011 del 27.10.2011, di approvazione ai fini urbanistici del progetto in questione nonché copia del parere ex art 15, L.R. n. 15/2007 del Parco Regionale "Lama Balice".
In detto parere si evidenzia che "*…dall'esame della documentazione progettuale…le opere previste di edificazione non ricadono all'interno del perimetro del parco e che, sul tratto di Lama Balice interessato dal vincolo Galassino, insiste, esclusivamente, la sistemazione della fascia pedonale e ciclabile sottratte all'attuale area carrabile che viene ridimensionata… determina…che le opere di edificazione del progetto de quo non sono soggette all'applicazione delle misure di salvaguardia di cui alla normativa vigente in materia…*";

• Con nota prot. n. 10589 del 22.11.2011 si acquisiva dal Servizio Ecologia dell'Assessorato scrivente, il seguente parere concernente la valutazione di incidenza dell'intervento in discussione:
"… ritenuti esclusi impatti diretti su habitat e specie d'interesse comunitario, si esprime parere favorevole all'istanza in oggetto, ai fini della sola valutazione d'incidenza con le seguenti prescrizioni:
- l'istanza in oggetto prevede la riqualificazione del litorale San Girolamo Fesca, anche attraverso la realizzazione di opere a terra e a mare, fra cui interventi di ripascimento e di difesa che consentano alla popolazione di fruire dell'area costiera. Proprio a tal proposito si ritiene importante ricordare la necessità di agire sullo scarico a mare del depuratore Bari Ovest, posto in prossimità dell'area di intervento, le cui non ottimali condizioni di funzionamento pregiudicano lo stato delle acque e degli organismi qui presenti. Ed in effetti il citato Piano d'area vasta "*Metropoli terra di Bari*", di cui l'istanza in oggetto costituisce uno stralcio, ha previsto

di intervenire sullo scarico a mare attraverso la *linea d'azione 7.3.1. "Attenuare gli impatti degli scarichi degli impianti di depurazione"* e *l'Allegato 6 "Ripristino condotta sottomarina di Bari ovest* dell'obiettivo operativo "*Incrementare la fruibilità delle aree costiere e di quelle con potenziale naturalistico e paesaggistico*". Con riferimento a ciò si rammenta quanto già prescritto nel parere di valutazione di incidenza emesso dall'Ufficio Parchi e Tutela della Biodiversità, con nota prot. n. 12003 del 28.10.2009 di questo Servizio, sul Piano d'area vasta "*Metropoli Terra di Bari*": "*in merito alla linea d'azione 7.3.1. "Attenuare gli impatti degli scarichi degli impianti di depurazione" e l'Allegato 6 "Ripristino condotta sottomarina di Bari ovest", si prevede, fra l'altro, lo spostamento della condotta sottomarina dall'alveo della Lama Balice verso una nuova area ancora da definire. Fermo restando l'orientamento positivo di massima in ordine a tale iniziativa, vi è comunque da considerare che la realizzazione dell'intervento potrebbe causare un impatto diretto sul posidonieto nell'attraversamento del SIC a mare oltre ad una serie di impatti indiretti quali, ad esempio, l'intorbidamento delle acque durante i lavori o durante la fase di esercizio della condotta o dovuti a malfunzionamenti di questa. Converrà comunque considerare l'effettiva distribuzione del posidonieto emersa dagli studi "Inventario e cartografia della prateria di Posidonia" che questo Ufficio pone fin d'ora a disposizione del proponente, nonché l'eventuale presenza di ulteriori habitat comunque tutelati. Ove tecnicamente possibile, dovrà essere privilegiata la semplice posa della condotta e dovrà essere verificato che lo scarico di questa non interferisca con il SIC marino. Qualora su di esso dovessero prevedersi impatti di tipo diretto, dovranno essere proposte misure di mitigazione e/o compensazione. Al fine di ridurre l'impatto sul posidonieto, converrà verificare la esistenza di una discontinuità nella superficie del SIC a mare, privilegiando la scelta di far passare la tubazione in tale "corridoio"….*". Sempre in merito alla qualità delle acque, il Servizio Ambiente e Rifiuti della Provincia di Bari nel suo parere favorevole, di cui alla nota prot. n. 74945 del 9.11.2011, segnala la necessità di non tralasciare l'aspetto altrettanto importante di qualificare l'ambiente acquatico tramite: la possibilità di allontanare lo scarico a mare oltre i 900 m sì da impedire il ritorno del refluo verso la costa; l'upgrading, sia tecnologico che dimensionale, dell'impianto di Bari ovest che, poiché datato al 1986, probabilmente non consente il raggiungimento dei limiti degli inquinanti previsti dalla normativa di settore. Inoltre questo Servizio ribadisce la necessità, così come confermato dai più recenti studi sulla *Posidonia oceanica*, di allontanare a distanza più idonea lo scarico della condotta. Tale adeguamento risulterà di fondamentale importanza per il raggiungimento degli obiettivi di riqualificazione dell'area;

- le piste a mare dovranno essere realizzate con materiale scevro da qualsiasi tipo di materiale fine ed inoltre esse dovranno essere intercluse da panne zavorrate al fondo;
- tutte le operazioni che comportano movimentazione di sedimenti, roccia ecc., dovranno essere effettuate con tecniche, mezzi, accorgimenti tali da minimizzare l'intorbidamento delle acque e la diffusione di sedimenti sospesi (utilizzo di panne ancorate al fondo, aspirazione acque di reflusso intorbidate dalla escavazione, idonee condizioni meteo marine, migliore periodo stagionale per effettuare i lavori, ecc.);
- dovranno essere previsti specifici monitoraggi distinti in tre fasi (ante, durante e post opera) che comprenderanno anche gli interventi correttivi in relazione alle criticità prima evidenziate. In particolare tali strumenti di controllo dovranno verificare, e se del caso, risolvere:1) l'aumento di torbidità indotta e gli effetti di questa sugli habitat tutelati (*Posidonia oceanica* e *"Reef")*; 2) l'aumento di sedimentazione/stagnazione all'interno del bacino individuato dalle nuove opere a mare; 3) l'incremento di inquinanti ed il conseguente peggioramento della qualità delle acque (ai sensi del d.lgs 152/2006 e ss.mm.ii.) nella stessa area e gli effetti di questi sugli usi previsti dal progetto di riqualificazione, con particolare riguardo alla balneazione;

- tali piani di monitoraggio dovranno essere concordati con Arpa Puglia che provvederà anche al controllo delle operazioni e delle prescrizioni; il controllo sarà teso a minimizzare e mitigare gli impatti sull'ambiente marino-costiero dovuti alla realizzazione dell'intervento. Dovrà attuarsi qualsiasi tecnica, accorgimento, dispositivo ecc. che tale Ente tecnico scientifico riterrà più opportuno al fine di preservare l'ambiente marino-costiero e in particolare gli habitat e le specie tutelati;
- dovrà essere previsto l'accantonamento di uno specifico, idoneo fondo per le operazioni di ripiantumazione e il rinfoltimento della prateria di *Posidonia oceanica* e/o delle altre fanerogame marine presenti, così come peraltro previsto negli stessi elaborati progettuali (pag. 31 "*Relazione specialistica - biologia*") qualora danneggiate a causa della realizzazione delle opere. Tenuto conto delle perplessità nutrite, da parte di questi Uffici, in merito all'efficacia delle operazioni di prelievo si ritiene che, nel caso fosse necessario, occorrerà prevedere forme alternative di intervento in favore del miglioramento dello stato di conservazione dell'habitat. Qualora, come auspicabile, tale intervento non dovesse risultare necessario, i fondi accantonati dovranno essere utilizzati per interventi di recupero ambientale sia a mare che a terra da concordare anche con il Servizio Ecologia;
- si ritiene opportuno, ferme restando le valutazioni che la Amministrazione competente vorrà imporre in ordine alla coerenza dell'intervento con le "*Linee guida per la individuazione di interventi tesi a mitigare le situazioni di maggiore criticità delle coste basse pugliesi*", prevedere un monitoraggio circa gli effetti della realizzazione delle opere sulle spiagge limitrofe;
- le opere non dovranno interferire in modo diretto con le specie e gli habitat protetti presenti nell'area con particolare riguardo alle fanerogame marine; in particolare tale prescrizione dovrà essere rispettata anche nelle opere temporanee in fase di realizzazione delle opere (piste a mare);
- prima della loro immersione in mare, dovrà essere acquisita la certificazione relativa ai materiali da utilizzare, attestante provenienza, quantità, qualità e innocuità per l'ambiente marino;
- l'Ente proponente provvederà ad informare questo Servizio circa gli esiti dei monitoraggi previsti e le soluzioni eventualmente proposte per far fronte alle criticità riscontrate.

Fase di cantiere:
- siano prese tutte le misure idonee a contrastare gli impatti della fase di cantiere (rumore, produzione di polveri, ecc) attraverso l'uso di macchinari con emissioni a norma, la realizzazione di piste di cantiere con sviluppo minimo, la predisposizione di opportuni schermi antipolveri in quelle situazioni dove il regime dei venti può determinare problemi di dispersione nell'ambiente delle polveri prodotte in cantiere;
- durante i lavori siano predisposte tutte le misure idonee a scongiurare pericoli connessi con eventi piovosi che dovessero verificarsi a scavi aperti e si tenga debitamente in conto l'alterazione provvisoria e non, del regime di deflusso delle acque superficiali;
- vengano adottati tutti gli accorgimenti tecnici per evitare qualsiasi tipo di inquinamento della falda superficiale e dell'area a mare;
- siano posti in essere tutti gli accorgimenti e le soluzioni tecniche atte a garantire la sicurezza del cantiere in relazione alle varie matrici ambientali, scongiurando effetti e/o impatti negativi;
- siano poste in essere tutti gli interventi di mitigazione previste dalla "*Relazione generale*" del SIA (pagg. 34-36).

Per quel che attiene le opere a terra si segnala che tutte le sistemazioni a verde devono essere realizzate con piantumazioni arboree-arbustive autoctone ai sensi del D.lgs 386/2003.

- con nota prot. n. 274385 del 22.11.2011 il Comune proponente richiedeva di essere audito nel corso della seduta del Comitato Reg.le di V.I.A. prevista per lo stesso giorno al fine di fornire precisazioni relativamente all'intervento proposto

  In detta circostanza relativamente *al parere della Provincia di Bari - Servizio Ambiente e Rifiuti - prot. n. 74945 del 09.09.11 che, pur favorevole, segnala alcune criticità relative alla condotta di*

scarico a mare del depuratore Bari ovest, evidenzia l'importanza che tale aspetto assume per la riqualificazione dell'area di S.Girolamo. L' allontanamento dello scarico a mare oltre gli attuali 900 m dalla costa, l'upgrading dell'impianto di depurazione di Bari ovest, appaiono infatti interventi la cui realizzazione, sebbene non contemplata nel progetto in esame, consentirebbe la piena fruizione dell'ambiente marino costiero in esame.

L'Assessore comunale ai lavori pubblici…si impegna a porre in essere tutte le azioni utili a risolvere in maniera urgente e definitiva tale problematica, da tempo obiettivo prioritario del Comune di Bari.

Allo stesso modo, l'Assessore tiene a precisare che tutte le opere relative alla nuova fogna pluviale saranno realizzate contestualmente al progetto di riqualificazione dell'area di S.Girolamo, sanando le inadeguatezze del sistema esistente nell'ottica di un auspicabile immediato miglioramento della qualità dell'area.

Il Comitato VIA prende atto dell'impegno preso dal Comune di Bari circa l'adeguamento degli scarichi.

Si chiedono inoltre *ai progettisti informazioni circa la realizzazione di un bacino nautico, già richieste in sede di Conferenza dei Servizi istruttoria, evidenziandone la coerenza con le dichiarate intenzioni progettuali di riqualificare l'area soprattutto ai fini della balneazione.*

I tecnici e gli amministratori dichiarano che le opere individuanti il bacino nautico sono, in parte, comuni alle più generali opere di difesa del tratto di costa da proteggere. In relazione alla situazione attuale, alle funzioni che dovrà svolgere tale opera, alla individuazione di scenari futuri possibili, gli stessi rappresentanti non forniscono elementi di novità rispetto alla documentazione progettuale già presentata, compresa quella integrativa.

Il Comitato VIA prende atto di quanto dichiarato, evidenziando altresì la presenza in tale zona di vincoli individuati dal vigente P.A.I. Lo stesso Comitato ritiene che il rischio idraulico, il perfetto drenaggio delle acque meteoriche e l'eventuale innalzamento della falda, argomenti non sufficientemente analizzati anche in questa audizione, necessitano di studi più approfonditi.

Il Comitato VIA inoltre evidenzia *la necessità di individuare anche le azioni necessarie per superare i vincoli individuati dal vigente P.A.I. insistenti sull'area.*

Per quanto attiene alle emergenze naturalistiche presenti in mare, l'Assessore comunale ai lavori pubblici ed i progettisti *assicurano la completa assenza di impatti diretti con habitat e specie tutelati, posti a sensibile distanza dalle opere a farsi.*

Per quanto riguarda invece la realizzazione di piste temporanee a mare utili alla messa in opera delle scogliere, i tecnici confermano l'impraticabilità di alternative meno impattanti a causa di fattori economici e di tempestività, così come già evidenziati a pag.23 del documento progettuale integrativo.

➢ **Nella seduta del 22.11.2011 il Comitato Reg.le di V.I.A, cui compete la responsabilità dell'istruttoria tecnica ai sensi del comma 6, art. 4 e del comma 4, art. 11 del R.R n. 10/2011, preso atto dei pareri pervenuti, verificato che non sono pervenute osservazioni all'intervento proposto, esaminate la seguente documentazione progettuale depositata:**

Elenco elaborati (Art. 93 D. Lgs n. 163/2006 - Art. 25 D.P.R. 554/99)

- Studio di Impatto Ambientale -Relazione Generale
- Relazione Sopecialistica biologica
- Valutazione di Incidenza
- Relazione specialistica: Studio di circolazione morfodinamica del litorale
- Sistema informativo geografico
- Analisi cost-benefici
- Sintesi non tecnica
- Atlante cartografico

AP) ARCHITETTURA E PAESAGGIO URBANO

TAV. A1- Inquadramento urbanistico
TAV. A2 - Vincoli
TAV. A3 - Planimetria catastale
TAV. A4 - Viste prospettiche
TAV. A5 - Planimetria generale dell'intervento
TAV. A6 - Planimetria - stralcio 1
TAV. A7 - Planimetria - stralcio 2

TAV. A8 - Planimetria - stralcio 3
TAV. A9 - Sezioni trasversali tipo del Lungomare AA' - BE'
TAV. A10 - Sezioni trasversali tipo del Lungomare AA' - BB'
TAV. A11 - Sezione FF' - dettaglio planimetrico - Abaco
TAV. A12 - Piazza del Mare a quota + 4.90
TAV. A13 - Autorimessa prevenzione incendi Piazza del Mare a quota + 1.20
TAV. A14 - Prospetto GG' e sezione EE' Piazza del Mare
Relazione descrittiva generale
Relazione tecnica prevenzione incendi

M) MOBILITA' CARRABILE E CICLOPEDONALE

TAV. 00 - Relazione illustrativa
TAV. 01 - Rilievo con quote altimetriche, indicazione delle sezioni trasversali e analisi visuale
TAV. 02 - Rilievo dei sottoservizi e quadro delle interferenze
TAV. 03 - Quaderno delle sezioni trasversali di rilievo e analisi visuale (R1-R12)
TAV. 04 - Quaderno delle sezioni trasversali di rilievo e analisi visuale (R13-R27)
TAV. 05 - Planimetria di progetto con quote altimetriche e indicazione delle sezioni trasversali
TAV. 06 - Riporto del progetto sullo stato dei luoghi
TAV. 07 - Riporto sul progetto della rete dei sottoservizi e quadro delle interferenze
TAV. 08 - Quaderno delle sezioni trasversali di progetto (P1-P12)
TAV. 09 - Quaderno delle sezioni trasversali di progetto (P13-P27)
TAV. 10 - Profilo longitudinale-scale
TAV. 11 - Nuovo lungomare e ipotesi di viabilità di contesto -
TAV. 12 - Piano della segnaletica verticale e orizzontale

C.A.) Opere in e.a. e c.a.p.

TAV. 00 - Relazione illustrativa e di calcolo preliminare delle opere in e.a. e c.a.p. della Piazza del Mare
TAV. 01 - Studio di inserimento del progetto deH"autorimessa e dei locali a Q=1.20 s.l.m.m. rispetto allo stato dei luoghi
TAV. 02 - Planimetria delle fondazioni - sezione longitudinale - prospetto (stralcio 1)
TAV. 03 - Planimetria delle fondazioni - sezione longitudinale - prospetto (stralcio 2)
TAV. 04 - Impalcato a Q = 4,65 m e Q = 7,75 m - sezioni trasversali (stralcio 1)
TAV. 05 - Impalcato Q = 4,65 m e Q = 7,75 m - sezioni trasversali (stralcio 2)
TAV. 06 - Riporto sullo stato dei luoghi delle sezioni trasversali caratteristiche di progetto

I) Impianti tecnologici

TAV. I 0001 - Piazza a quota + 1.20 - rete raccolta acque meteoriche e schema idrico
TAV. I 0002 - Piazza a quota + 4.90 - rete raccolta acque meteoriche e schema idrico
TAV. I 0003 - Particolari
TAV. E. RTD - Relazione tecnica descrittiva e di calcolo (impianti elettrici)
TAV. E. 0001 - Planimetria generale - distribuzione principale e illuminazione
TAV. E. 0002 - Piazza a quota + 1.20 - distribuzione principale, illuminazione e forza motrice
TAV. E. 0003 - Piazza a quota + 4.90 - distribuzione principale, illuminazione e forza motrice
TAV. E. 0004 - Quadri elettrici
TAV. M. RTD - Relazione tecnica descrittiva e di calcolo (impianti meccanici)
TAV. M. 0001 - Piazza a quota + 1.20 - impianti meccanici e schema funzionale centrale A I
TAV. M. 0002 - Planimetria generale - impianto irrigazione e schema funzionale

O.MM.) Opere marittime

TAV. 01 - Relazione Illustrativa
TAV. 02 - Relazione Tecnica
TAV. 03 - Planimetria di progetto
TAV. 04 - Sezioni tipo
TAV. 05 - Planimetria di computo
TAV. 06 - Sezioni di computo

- TAV. 07 - Raccolta ed elaborazione statistico-probabilistica delle informazioni sui venti e sulle onde atte a definire il clima meteo-marino del paraggio, nonché le caratteristiche delle onde massime provenienti dal settore di traversia per assegnato tempo di ritorno -relazione specialistica

- TAV. 08 - Studio di verifica, mediante modello numerico della diffrazione e riflessione dei livelli d'onda a tergo delle dighe a scogliera distanziate della soluzione progettuale proposta al fine di accertare le condizioni di stabilità delle nuove spiagge - relazione specialistica
- TAV. 09 - Studio di verifica, mediante modello numerico della diffrazione e riflessione, dei livelli d'onda nel bacino nautico al fine di accertare le condizioni di sicurezza della imbarcazione da diporto all'entrata, in evoluzione e all'ormeggio) - relazione specialistica
- TAV. 10 - Studio dei processi di trasporto dei sedimenti lungo riva dopo l'esecuzione delle opere marittime - studio della circolazione idrodinamica indotta dal moto ondoso prima e dopo la realizzazione delle opere - studio di impatto delle nuove opere sull'epibiota dell'area marina costiera - relazione specialistica

Ulteriori elaborati

- Rilievo celeri metrico -
- Studio di impatto ambientale
- Disciplinare descrittivo degli elementi prestazionali tecnici ed economici
- Computo Metrico Estimativo dei lavori
- Quadro economico generale
- Relazione geologica e idrogeologica
- Relazione idrologica e idraulica
- Relazione geotecnica
- Relazione sulle interferenze
- Relazione sismica

Chiarimenti e integrazioni alle osservazioni del Comitato Reg.le di V.I.A, data 10/2011

➢ **così si esprimeva:**

L'istanza in oggetto si riferisce al progetto di riqualificazione funzionale e paesaggistica del fronte mare del litorale San Girolamo-Fesca a Bari, water-front compreso fra Lama Sinata e Lama Balice, attraverso la realizzazione di opere a terra e di opere a mare. Tale progetto costituisce un intervento previsto dal Piano d'area vasta "*Metropoli Terra di Bari*", che all'interno dell'obiettivo specifico "*Promuovere processi di riqualificazione della costa come fronte sull'Adriatico*", individua la linea di azione 4.2.3 *"Riqualificazione delle aree urbane marginali lungo la fascia costiera*", ricadente nell'obiettivo operativo 4.2. "*70 km di costa risanata (salvaguardare il paesaggio costiero dal degrado naturale e antropico)*". Nella citata linea il Piano d'area vasta ha previsto la riqualificazione del fronte mare del litorale San Girolamo Fesca tramite l'effettuazione di un concorso di idee.

In data 16.9.2011, presso la sede di questo Servizio, si è tenuta, nell'ambito della procedura di Valutazione di impatto ambientale e valutazione di incidenza, la Conferenza dei Servizi istruttoria per i lavori di riqualificazione del fronte mare del litorale Fesca-San Girolamo con la presenza degli Enti interessati, nel corso della quale sono state richieste alcune integrazioni a cui il Comune di Bari ha dato riscontro con nota acquisita al prot. n. 9538 del 17.10.2011.

Altresì in data 22.11.2011 è stata data audizione nel corso del Comitato VIA regionale ad una delegazione dell'Amministrazione comunale e dei progettisti al fine di fornire ulteriori chiarimenti circa le principali criticità evidenziate dallo stesso Comitato.

Inquadramento dell'area di intervento

Da un punto di vista urbanistico l'area risulta in parte tipizzata come "zona di rinnovamento urbano" (B/6 San Gioralmo Fesca) da attuarsi, secondo le NTA, attraverso un Piano Particolareggiato, ed in parte tipizzata (nella parte più prossima al mare) come "Arenili e coste" (Figura A - pag. 11 "*Relazione generale - Studio di Impatto Ambientale*"). In quest'ultima zona le NTA del PRG consentono l'utilizzo di strutture provvisorie in materiale leggero e pertanto la prevista realizzazione di una piazza/parcheggi/servizi di tipo permanente è stata approvata come opera pubblica in variante al PRG (pag. 11, ibidem) con Delibera di Consiglio comunale n. 2011/00088 del 27.10.2011.

Il lungomare di San Girolamo è caratterizzato da una costa che si presenta bassa e rocciosa, interrotta da brevi tratti sabbiosi. Il fondo marino è ricoperto da sedimenti di diversa natura quali sabbia, fango, limo ed argilla (pag. 4 "*Relazione specialistica - Biologia*").

Nell'area a mare è presente il SIC "*Posidonieto San Vito-Barletta*" **IT 9120009** che, sebbene esterno all'intervento, è ad esso prossimo (Tavola 10 "*Carta delle distanze fra le opere marittime progettate e l'area SIC 'Posidonieto San Vito-Bar-*

letta'" dell'*Atlante Cartografico* prodotto dal proponente a corredo dello SIA).

L'area di intervento è attualmente in stato di evidente degrado e bisognosa, dunque, di decisi interventi di riqualificazione.

1. Descrizione delle opere

Entrando nel merito progettuale, l'istanza, per quel che riguarda le **opere a terra**, prevede (pagg. 29-31, "*Relazione generale - Studio di Impatto Ambientale*"):

- sistemazioni a verde;
- piazza sul mare articolata in due livelli, il livello superiore interamente pedonalizzato e quello inferiore destinato ai parcheggi (97 posti auto come indicato alla pag. 11 della relazione "*Mobilità carrabile e ciclopedonale*"). In corrispondenza del fronte mare di tale piazza è stato ubicato uno scalo di alaggio (profondità al piede di circa 1,5 m), che potrà essere destinato a piccole imbarcazioni da varare ed alare a mano (pag. 23 "*Relazione tecnica OO.MM.*");
- parcheggio interrato fra il fronte edificato ed il livello inferiore della piazza a quota compresa fra il livello mare e il livello di terra degli edifici;
- pedonalizzazione dell'attuale *lungomare 9 maggio*, con accesso carrabile riservato ai soli servizi ed emergenze;
- realizzazione di una pista ciclabile che occupa parte del sedime dell'attuale *lungomare 9 maggio*.

Ulteriori posti auto saranno rinvenuti nel parcheggio di Parrocchia San Girolamo (85 posti), nei pressi del Lido Massimo (25 posti auto) e nei pressi di Lido Adria (30 posti), ritenuti in numero sufficiente dal proponente (pag. 39 "*Chiarimenti e integrazioni per la VIA*").

E per quel che attiene le **opere a mare**, che interesseranno lo strato batimetrico più costiero dai 5 m di profondità alla linea di costa ed in prossimità di Lama Sinata la profondità di 6 m (pag. 19 "*Relazione specialistica - Biologia*"), si propone di porre in essere (pagg. 32-34, "*Relazione generale - Studio di Impatto Ambientale*"):

- piccolo bacino nautico costituito da un molo di ponente ed uno di levante. Il molo di ponente è delimitato ad est da una diga a scogliera frangiflutti in massi naturali (banchinata all'interno), allineata alla destra di Lama Balice, lunga circa 200 m che poi piega ad est per circa 130 m. Il molo di levante è delimitato da una diga a scogliera in massi naturali (banchinata all'interno) che ricalca l'impronta del promontorio già esistente in corrispondenza del Lido Massimo. Il bacino ha l'obiettivo di soddisfare l'esigenza di ormeggiare le barche dei pescatori e degli abitanti del quartiere;
- spiaggia lungo tutto il fronte mare di spessore pari a circa 20 m, avente l'obiettivo di evitare che le onde residue a seguito del frangimento giungano in corrispondenza della viabilità pedonale e veicolare, articolata in quattro porzioni (pag. 2 "*Relazione tecnica OO.MM.*"):
- spiaggia in sabbia subito a sud del bacino nautico;
- spiaggia in ciottoli subito a nord della piazza del mare;
- spiaggia in ciottoli subito a sud della piazza del mare;
- spiaggia in sabbia all'estremo sud dell'intervento;
- dighe di difesa del lungomare dalle mareggiate sommerse (quota berma a - 0,4 m s.l.m.m.) ed emerse (quota berma a +1,5 m s.l.m.m.) (pag. 32-33 "*Relazione generale - Studio di Impatto Ambientale*");
- foce armata della Lama Balice attraverso una diga a scogliera emersa;
- due pennelli a scogliera all'interno del bacino;
- scogliera in massi naturali radente sul perimetro della piazza a mare con profondità al piede media di 1 m (pag. 9 "*Relazione tecnica OO.MM.*").

I volumi in gioco sono di circa 30.000 m^3 per quel che concerne le OOMM e di 14.200 m^3 per quel che riguarda il ripascimento della spiaggia (pag. 69 "*Relazione generale - Studio di Impatto Ambientale*").

Il progetto prevede inoltre la realizzazione della fogna pluviale: le acque di ruscellamento meteorico, previo trattamento delle acque di prima pioggia, saranno convogliate nelle due lame (pag. 60 "*Relazione generale - Studio di Impatto Ambientale*").

2. Sistema delle tutele

In merito al sistema delle tutele, oltre al citato Sito di Importanza Comunitaria a mare, si segnala

la presenza di Lama Balice area naturale protetta regionale istituita con L.R. n. 15 del 5.06.2007: alla destra idrografica della Lama verrà realizzato il molo di ponente, delimitato ad est da una diga a scogliera frangiflutti in massi naturali (banchinata all'interno) lunga circa 200 m che poi piega ad est per circa 130 m (pag. 32, ibidem). Inoltre in essa avverrà il convogliamento degli scarichi della fogna pluviale. L'Ente di gestione dell'area naturale protetta regionale "Lama Balice", con sua nota prot. n. 249486 del 24.10.2011 acquisita al prot. n. 10104 del 7.11.2011 del Servizio Ecologia, relativamente all'istanza in oggetto così si è espresso "*per quanto di competenza e per le motivazioni innanzi espresse, si determina che le opere di edificazione del Progetto de quo non sono soggette all'applicazione delle misure di salvaguardia di cui alla normativa vigente in materia*".

Il Comitato esprime perplessità a riguardo e pertanto ritiene che l'Ente Parco debba nuovamente esprimersi in merito nella fase di progettazione di dettaglio degli interventi prima indicati, nonché delle opere che possano modificare gli equilibri idrogeologici della lama.

Gli interventi intersecano le aree a diversa pericolosità idraulica del PAI approvato: in merito a ciò l'Autorità di Bacino, con nota prot. n. 12261 del 27.10.2011, acquisita al prot. n. 9984 del 31.10.2011 del Servizio Ecologia, si è espressa rilasciando parere di compatibilità degli interventi proposti al PAI, subordinato a prescrizioni.

Il Piano Regionale delle Coste (approvato con Delibera di Giunta regionale n. 2273 del 13.10.2011), che inserisce il litorale Fesca-San Girolamo all'interno dell'unità fisiografica 2 (Testa del Gargano - Bari) e della sub unità 2.6 (Porto di Molfetta - Porto di Bari), così descrive il tratto di costa di interesse:

- la morfologia è caratterizzata dalla prevalenza di un tratto di costa rocciosa, mentre la costa sabbiosa si rinviene solo in prossimità di Lama Sinata (Tavola 24 - "*Descrizione del Sistema fisico*");
- è segnalata la presenza della foce armata a Lama Sinata e a Lama Balice, nonché di un porto, di opere longitudinali aderenti e di opere longitudinali distaccate vicino a quest'ultima (Tavola 24 - "*Evoluzione costa sabbiosa*");
- la costa risulta in parte classificata come C3S3 (Costa a bassa criticità e a bassa sensibilità ambientale) ed in parte come C3S1 (Costa a bassa criticità ed a elevata sensibilità ambientale); quest'ultima classe la si rinviene immediatamente ad est di lama Balice nella zona in cui è prevista la realizzazione del bacino nautico (Tavola 24 - "*Analisi di criticità*").

L'Allegato n. 7.3.3 "*Schede sintetiche delle caratteristiche della fascia litoranea pugliese per tutte le Unità Fisiografiche e relative SubUnità*" del PRC segnala che "*la costa assume i caratteri tipici della costa bassa rocciosa barese. Il litorale si presenta piuttosto articolato con alternanza di piccoli promontori e pocket beach ciottolose. I ciottoli derivano dalla disgregazione delle rocce calcaree mesozoiche affioranti estesamente nell'entroterra e dal trasporto solido delle numerose lame ed impluvi che giungono al mare, segnalando altresì un possibile rischio geologico legato a crolli, distacchi, ribaltamenti dalle pareti in roccia e nelle cavità*" (pag. 59). Il cordone dunare risulta assente e la costa risulta stabile (pagg. 60 e 62), come confermato altresì dalla Tavola n. 24 del PRC della Serie "*Evoluzione costa sabbiosa*".

Per quel che attiene il PUTT/p l'area è individuata come ambito territoriale esteso di tipo C, mentre Lama Balice come ATE di tipo B. Lama Balice è altresì caratterizzata dalla presenza del vincolo del Decreto Galasso.

3. Studi specialistici

Come evidenziato le opere a mare si articolano in una serie di interventi di difesa sia di tipo rigido (scogliere a gettata, scogliere aderenti e pennelli) sia convenzionali morbidi (ripascimento). Il proponente ha prodotto a corredo dell'istanza alcuni studi specialistici al fine di trattare le varie problematiche in gioco.

Opere a mare

Per quel che riguarda la realizzazione e gli effetti delle opere rigide, la relazione specialistica "*Studio della circolazione e morfodinamica del litorale*", ha evidenziato che la realizzazione della diga a scogliera influenzerà la circolazione idrodinamica al suo interno (e non il suo intorno) e che non impedirà la formazione di correnti dovute al vento, che

risulteranno solo leggermente ridotte rispetto alla situazione attuale (pag. 10). Si sostiene che il trasporto litoraneo effettivo è pressoché assente a causa della scarsa disponibilità di sedimenti in assenza di apporti solidi da corsi d'acqua (pag. 17). Secondo quanto dichiarato "le simulazioni condotte per la situazione di progetto mostrano che le dighe a scogliera distanziate in progetto svolgono un benefico effetto riducendo drasticamente detta corrente longitudinale, determinando quindi una significativa riduzione del trasporto solido potenziale lungo il litorale, dando luogo unicamente a una circolazione indotta dalla massa d'acqua che passando oltre le barriere sommerse permette un adeguato rinnovamento delle acque lungo tutto il tratto di costa considerato" (pag. 17).

Al fine di valutare l'esistenza del ricambio d'acqua necessario sia alla fruizione della costa che alla sopravvivenza delle biocenosi presenti, sono stati svolti degli approfondimenti che hanno evidenziato che "*nella quasi totalità degli scenari di clima ondoso e di vento adottati il ricambio delle acque risulta pressoché invariato rispetto alla condizioni ante-operam ed in taluni casi migliorato*" (pag. 13 "*Chiarimenti e integrazioni per la VIA*"). La situazione più critica rilevata è quella che si manifesta con venti provenienti da Est con altezza d'onda significativa al largo Hso = 1,5 m, che costituisce comunque una condizione di moto ondoso con bassissima frequenza di accadimento (pagg. 13-14 "*Chiarimenti e integrazioni per la VIA*"). Il proponente evidenzia in merito che il modello di calcolo ha sottostimato i valori della corrente per una serie di motivazioni elencate nel medesimo elaborato (pag. 16, ibidem).

Sempre in ottemperanza alle richieste di approfondimento dal Comitato VIA, nello studio integrativo si afferma che sarà garantito il ricambio d'acqua del bacino nautico: tale affermazione deriva dal valore ricavato di 4 giorni per il ricambio d'acqua nel bacino, che lo studio indica come accettabile anche in relazione alle norme spagnole ROM 5-1.

Lo studio integrativo ha inoltre verificato l'utilizzo barriere in calcestruzzo cementizio del tipo Reef Ball, adatte per incentivare la formazione di habitat marino, che tuttavia è stato ritenuto non applicabile al caso in oggetto a causa delle intensità delle condizioni meteo-marine del paraggio. Medesima considerazione è stata svolta per elementi frangiflutti del tipo galleggiante o provvisti di strutture portanti di tipo puntuale (pagg. 23-24).

Relativamente all'interazione con la spiaggia di San Francesco alla Rena, sulla base di uno studio prodotto dal Politecnico di Bari, nelle integrazioni documentali si afferma che qualunque sia la direzione di provenienza del moto ondoso al largo, si determina una corrente ed un trasporto longitudinale diretti verso Nord Ovest e che quindi quanto posto a nord di Lama Sinata non può influenzare la morfodinamica della spiaggia di San Francesco alla Rena (pag. 5).

Ripascimento

Come già indicato è prevista la realizzazione di una nuova spiaggia attraverso l'utilizzo di circa 14.200 m2 di sedimento (5.000 m2 di sabbia e 9.200 m2 di ciottoli). L'ossatura della spiaggia verrà realizzata in pietrame e posata direttamente sul fondo marino esistente e verrà ricoperta dalle sabbie o dai ciottoli, con uno spessore di ricoprimento minimo di 50 cm. L'ossatura verrà estesa sino a circa 10 m dalla nuova linea di riva; tra tale limite e la nuova linea di riva, ottenuta a seguito del ripascimento, verrà posto in opera solo materiale sabbioso o ciottoloso (pag. 8 "*Relazione tecnica OO.MM.*").

Secondo quanto indicato dal proponente, le spiagge in ciottoli verranno realizzate in accordo con le "*Linee guida dell'Autorità di Bacino della Puglia*", che per la SUF 2.6. impongono l'utilizzo di materiali arrotondati protetti nei ripascimenti. Per quel che riguarda la porzione di spiaggia sabbiosa, si ipotizza l'utilizzo di sabbie grosse con diametro medio pari a 2,0 mm (pag. 11 "*Relazione tecnica OO.MM.*") per assecondare la presenza di due piccole spiagge storiche: Lido Massimo e Lido Adria (pag. 4 "*Chiarimenti e integrazioni per la VIA*"). Sempre in tale elaborato si evidenzia che:

- la SUF 2.6 non presenta alcun trasporto litoraneo reale a causa dell'assenza di sedimenti e spiagge e che il detto trasporto permarrà nullo a seguito della realizzazione delle opere a mare in progetto;
- le opere a mare non interferiscono con i tratti di costa limitrofi appartenenti alla medesima SUF;
- sul lato esterno delle radici dei due pennelli di estremità non si avranno accumuli di sedimenti provenienti dal mare in quanto è assente un tra-

sporto litoraneo reale. Oggi sono già presenti opere marittime trasversali che non intercettano sedimenti trasportati longitudinalmente.

Il proponente sulla base delle precedenti considerazioni, studia la morfodinamica del litorale attraverso l'utilizzo di un modello numerico applicato alle sole spiagge in sabbia ("*Ne consegue, che la richiesta del Comitato Via di eseguire simulazioni con modello numerico ha senso se limitata al solo tratto di litorale oggetto di intervento, essendo già assodato che quanto avviene a nord ovest non influenza la spiaggia di San Francesco e che il resto del litorale della SUF è roccioso*") da cui si ottiene che (pag. 13 "Chiarimenti e integrazioni per la VIA"):

- nella spiaggia ad ovest si avrà la formazione di un arenile di maggiore ampiezza in prossimità dell'imboccatura del bacino nautico; al fine di evitare che i sedimenti giungano all'imboccatura, il progetto ha previsto la realizzazione di un pennello sommerso in sacchi di geotessuto contenenti sabbia;
- nella spiaggia ad est non si avrà la formazione di un tombolo, ma di un saliente solo accennato; anche in questo caso il progetto ha previsto la realizzazione di un pennello sommerso in sacchi di geotessuto contenenti sabbia.

La modifica più evidente riguarderà la spiaggia in ciottoli, il cui profilo presenterà una cresta di qualche metro che andrà spianata all'inizio della stagione balneare (pag. 9).

Come indicato nel paragrafo 2 della presente, l'area di interesse ricade all'interno dell'unità fisiografica 2 e della sub unità 2.6 (porto di Molfetta - porto di Bari), individuata dal Piano regionale delle coste (PRC); in merito a ciò le "Linee guida per la individuazione di interventi tesi a mitigare le situazioni di maggiore criticità delle coste basse pugliesi", approvate con Deliberazione di Giunta Regionale n. 410 del 10.03.2011, e nello specifico l'Allegato 3.2 "Strutture convenzionali e non per la difesa delle coste", segnalano la necessità che il progetto sia dimensionato sulla base di un "… rigoroso studio preventivo, esteso all'intera unità fisiografica, delle variazioni a cui le dinamiche dei sedimenti vengono inevitabilmente assoggettate a seguito dell'inserimento di nuove opere" (pag. 3). Dalla documentazione allegata all'istanza non risulta coinvolta l'intera unità fisiografica in quanto trattasi di un tratto di costa in cui risultano praticamente assenti spiagge sabbiose o comunque quelle limitrofe non coinvolte dalle opere. Pur prendendo atto di tale assunto, si evidenzia la mancanza di informazioni sulle genesi delle spiagge esistenti nell'area di interesse.

Con riferimento all'utilizzo della sabbia ai fini del ripascimento, si evidenzia inoltre che sempre le citate linee guida, e nello specifico l'Allegato 3.1 "*Individuazione di strutture di mitigazione del rischio (ambientalmente compatibili per le coste basse) per ciascuna Unità Fisiografica*", prevedono, con riferimento alla sub unità 2.6, per gli interventi di mitigazione "*In analogia con gli interventi già effettuati, si ritiene opportuno poter prevedere solo la realizzazione di ulteriori* ***ripascimenti in ghiaia o in ciottoli arrotondati,*** *sia con la funzione di difesa radente al piede della costa rocciosa, sia con la finalità di creare ex-novo tratti di spiaggia destinati alla balneazione. In quest'ultimo caso sarà da preferirsi la realizzazione di ripascimenti in ciottoli arrotondati protetti*" (pag. 69).

Evidenziate tali difformità rispetto a quanto previsto dalle Linee guida, considerando che l'Ufficio Difesa del Suolo del Servizio Risorse Naturali della Regione Puglia, competente in merito alla valutazione della compatibilità alle citate Linee guida, pur essendo stato coinvolto nell'ambito del procedimento di VIA, non ha riscontrato in merito, il Comitato VIA decide di prescrivere l'adeguamento del progetto ad esse.

Per quel che attiene il reperimento del materiale utile al ripascimento del tratto di litorale in esame nulla di certo è definito. Difatti permangono due alternative per tale operazione: l'utilizzo di materiale rinveniente da cava o il riuso di sabbia proveniente da giacimenti sottomarini. In quest'ultimo caso la proposta è quella di individuare come aree di reperimento sia le zone contigue (soprattutto nei tanti porti e porticcioli che sono stati oggetto di dragaggio o hanno urgenza di questa operazione) sia la porzione di mare antistante il lungomare San Girolamo in cui secondo il proponente ci sarebbero materiali idonei. Tuttavia il proponente non individua una soluzione definitiva in merito a questi aspetti, rimandando ad una verifica successiva legata ad ulteriori analisi granulometriche ed alla

fase di progettazione esecutiva (pagg. 69-72 "*Relazione generale - Studio di Impatto Ambientale*"), tutto ciò nonostante nel corso della Conferenza dei Servizi istruttoria del 16.09.2011, sia stata richiesta una definizione di tale aspetto. Né sono specificate le modalità con cui si svolgerà la fase di cantiere in termini di utilizzo delle strade, di numero di camion al giorno, di crono programma al fine di valutare gli impatti dell'opera sull'ambiente durante la sua realizzazione.

A tal proposito il Comitato VIA evidenzia la necessità di assoggettare a specifica valutazione ambientale gli aspetti legati a tali attività di ripascimento nonché di tutte le altre attività che comportano movimentazione di sedimenti marini e/o tombamento e ricoprimento degli stessi. Il Comitato, inoltre, decide che, qualora dovesse risultare coerente e ammissibile il ripascimento in sabbia, questo dovrà avvenire preferendo il recupero di materiali, qualitativamente compatibili, provenienti da attività di dragaggio di porti minori limitrofi (ad es. Torre a Mare).

4. Qualità delle acque

In base a quanto indicato nella "*Relazione generale - Studio di Impatto Ambientale*", nell'area marina sono in atto fenomeni di degrado a causa della presenza di una condotta sottomarina, dotata di molo di protezione alla sponda destra di Lama Balice, attraverso la quale avviene lo scarico dell'effluente del depuratore di Bari ovest che giunge in mare (lunghezza di circa 900 m, con diffusore lungo circa 67 m). Essa risulta attualmente caratterizzata da un cattivo stato di manutenzione con probabilità di sversamento delle acque reflue a mare sebbene depurate. Accanto ad essa vi è la condotta che convoglia lo scarico di emergenza del depuratore Bari ovest. Sulla base di uno studio citato dal SIA, svolto dal Politecnico di Bari e Commissionato dal Comune di Bari, il pennacchio di diffusione raggiunge il litorale a nord di Bari, con un evidente ritorno del refluo depurato sottocosta. Le stesse analisi chimico-fisiche delle acque marine mostrano un grado di eutrofizzazione delle acque e spesso anche la presenza di organismi fecali (pag. 58 "*Relazione generale - Studio di Impatto Ambientale*"). A questo si va ad aggiungere che la rete di fogna pluviale, attraverso diversi fronti, scarica direttamente a mare in assenza di un impianto di trattamento e con frequenti episodi di commistione con acque di fogna nera: tutto ciò spiega l'eutrofizzazione in atto delle acque costiere ed il conseguente accumulo di alghe sul litorale (pag. 59, ibidem).

Il progetto prevede la realizzazione della fogna pluviale: le acque di ruscellamento meteorico, previo trattamento delle acque di prima pioggia, saranno convogliate nelle due lame (pag. 60, "*Relazione generale - Studio di Impatto Ambientale*"). Nella relazione integrativa "*Chiarimenti e integrazioni per la VIA*" si è evidenziato che le reti della fogna saranno due (denominate "Lamasinata" e "Balice" in funzione della zona in cui verranno convogliate le acque) fra loro indipendenti e faranno capo ciascuna ad un impianto di grigliatura e sedimentazione, nonché di sollevamento (pag. 41). Una parte di tali acque prima di scaricare nei rispettivi corpi ricettori, saranno stoccate in appositi serbatoi per essere utilizzate a fini irrigui.

In merito alla qualità delle acque, il Servizio Ambiente e Rifiuti della Provincia di Bari nel suo parere favorevole, di cui alla nota prot. n. 74945 del 9.11.2011, ha segnalato la necessità di non tralasciare l'aspetto altrettanto importante di qualificare l'ambiente acquatico tramite: la possibilità di allontanare lo scarico a mare oltre i 900 m sì da impedire il ritorno del refluo verso la costa; l'upgrading, sia tecnologico che dimensionale, dell'impianto di Bari ovest che, poiché datato al 1986, probabilmente non consente il raggiungimento dei limiti degli inquinanti previsti dalla normativa di settore.

In sede di audizione del 22.11.2011, il Comitato Reg.le di V.I.A. ha preso atto dell'impegno dei rappresentanti dell'A.C. di porre in essere i procedimenti e le azioni atti ad accogliere quanto evidenziato dalla Provincia di Bari in ordine al depuratore Bari Ovest ed alla relativa condotta di scarico; ciò, molto probabilmente, consentirebbe anche il recupero dell'habitat tutelato della Posidonia oceanica. Nella stessa seduta, il Comune si è impegnato a realizzare, contestualmente al presente progetto, le opere relative alla fogna pluviale di cui viene data specifica indicazione nella relazione integrativa, in cui si rappresenta che essa risulta inserita nel Programma Integrato di Rigenerazione Urbana (PIRU - San Girolamo) presentato dal Comune di Bari ai sensi della lr n. 21/2008 Il Comitato chiede che sia

data priorità alla realizzazione di tale intervento inserendolo già nel primo stralcio ammesso a finanziamento a valere sull'Asse VII del PO FESR 2007-2013. Il Comitato ritiene, infatti, che solo la realizzazione di tali interventi potrà dare senso compiuto al recupero ambientale dell'area e consentire alla cittadinanza la piena fruizione dell' area.

Altra criticità evidenziata dal Comitato Via in sede di audizione è la completa assenza di informazioni circa il bacino nautico la cui realizzazione appare non coerente con le finalità di riqualificazione, anche a fini di balneazione del tratto di costa. Considerata la conformazione delle opere a mare proposte e le funzioni cui esse sono destinate (ad esempio balneazione) preoccupa la eventualità che si verifichino nel tempo fenomeni di stagnazione delle acuqe con accumulo di sedimenti e inquinanti. In particolare sembra aggravare tale pericolo la realizzazione del bacino nautico, per il quale sarebbe stato importante approfondire le analisi sulla circolazione idrica post operam anche in relazione all'incremento del carico antropico legato all'ormeggio ed al transito dei natanti nello stesso bacino, che allo stato attuale risulta già dotato di una struttura di alaggio (a servizio del rimessaggio della ex motorizzazione). In particolare nulla viene detto in relazione alla gestione ed alla manutenzione di tale bacino (interventi ordinari, straordinari o di emergenza). Risulta assente qualsiasi tipo di caratterizzazione dei sedimenti presenti. Il documento integrativo fornisce informazioni esclusivamente a sostegno dell'adeguato ricambio idrico all'interno di tale bacino.

I tecnici e gli Amministratori in sede di audizione non aggiungono nulla di nuovo a quanto già dichiarato nel documento integrativo; a tal proposito il Comitato VIA, atteso che la foce armata sulla lama Balice, costituente anche porzione del predetto bacino nautico, assume funzione di difesa delle opere di riqualificazione costiera previste, stante la mancanza di informazioni e dati sulla funzione di tale bacino, decide che il braccio a realizzarsi sulla foce della lama balice abbia esclusivamente funzioni di difesa e che eventuali futuri utilizzi, modifiche o trasformazioni dello stesso bacino dovranno essere oggetto di specifica procedura di compatibilità ambientale, tenendo conto anche della relazione di tale porzione di territorio con il carattere di Area Naturale protetta dell'intero corso della Lama Balice.

5. Interazioni delle fondazioni del parcheggio con la falda

Nella relazione integrativa si afferma che "*la falda di acqua dolce, proveniente da monte quando incontrerà le fondazioni delle strutture esistenti e le rocce a bassa permeabilità calcarenitiche sarà costretta a defluire lateralmente o in pressione verso il mare*". Tale considerazione rinviene da una corretta descrizione qualitativa del fenomeno di oscillazione e ricarica della falda, tuttavia permangono forti perplessità in merito all'interazione tra la stessa falda ed i locali interrati degli edifici circostanti. La struttura continua delle fondazioni prevista dall'intervento unitamente alle considerazioni appena fatte induce a ritenere praticamente accertato un innalzamento della superficie piezometrica necessario per la generazione del carico idraulico atto a sostenere il deflusso per vie laterali ed in pressione al di sotto delle fondazioni. In tali condizioni peraltro non è da escludere che l'innalzamento della falda possa interessare le strutture perimetrali dell'autorimessa e degli altri locali previsti al di sopra delle fondazioni. Si ritiene pertanto necessario prescrivere la redazione di uno studio idrogeologico di maggiore dettaglio che valuti numericamente l'andamento della superficie piezometrica in condizioni di eventi meteorologici intensi che, tenendo conto anche del livello del mare rinveniente da oscillazioni di marea e da corrispondenti condizioni meteomarine, sia atto a scongiurare definitivamente il pericolo di un aggravio delle interazioni tra falda e locali interrati degli edifici circostanti nonché la possibile interazione tra falda e pareti perimetrali dell'autorimessa e degli altri locali a pari livello. Tali valutazioni numeriche dovranno essere tese anche a valutare la stabilità delle stesse fondazioni in corrispondenza delle sottopressioni idrauliche e delle azioni di scalzamento e trascinamento indotte dalle richiamate circolazioni idriche. Attraverso tali elaborazioni dovrà essere attentamente valutata l'opportunità di modificare la struttura stessa delle fondazioni passando da fondazioni di tipo continuo a fondazioni di tipo discontinuo anche laddove tale scelta debba comportare una diminuzione o la soppressione delle volumetrie attualmente previste dal progetto al di sopra delle stesse fondazioni.

6. Modalità di recapito della fogna pluviale

In merito alla realizzazione del sistema di drenaggio delle acque meteoriche si deve rilevare che le integrazioni pervenute non rendono evidenza delle dimensioni delle superfici drenate considerate, dei dati di pioggia utilizzati, delle metodologie di calcolo delle portate e dei tempi di ritorno considerati.

V'è da considerare che il tratto centrale dell'intervento prevede un innalzamento delle quote calpestabili in corrispondenza della linea di riva ovvero in corrispondenza del naturale recapito delle acque di scorrimento superficiale. Per tutta la lunghezza del tratto di intervento si utilizzano inoltre muretti e sedute continue. Ne deriva che in caso di malfunzionamento degli impianti di sollevamento o comunque, per eventi di pioggia aventi tempi di ritorno superiori a quelli di progetto, non appare garantito il libero deflusso delle acque superficiali verso mare, situazione che potrebbe determinare accumuli locali di acque meteoriche con conseguenti danni o disagi a beni e persone. Si prescrive quindi che venga accuratamente studiato e garantito lungo percorsi prestabiliti e con tiranti idrici accettabili il libero deflusso verso mare delle acque meteoriche in occasione di eventi con tempo di ritorno superiore a quello di progetto del sistema di drenaggio progettato o in caso di malfunzionamento degli impianti di sollevamento. Particolare attenzione in relazione a tali accumuli dovrà essere posta in corrispondenza delle imboccature delle rampe e degli accessi ai locali posti a quota inferiore.

Nella relazione integrativa si legge inoltre che "*La premente dalla piazzetta attraversa il lungomare e, aggirando l'area su cui insiste un cantiere marittimo, giunge in prossimità dell' argine della lama dove sarà realizzato il manufatto di scarico. Per consentire la costruzione di questo manufatto occorre variare il profilo del lungo argine nella zona dell'attraversamento della condotta, senza modificarne sostanzialmente le caratteristiche*". Di tale modifica della quota dell'argine e comunque della interazione tra argine e condotta non v'è evidenza nel parere rilasciato dall'Autorità di Bacino della Puglia laddove si ritiene invero necessario verificare che tale intervento sia compatibile con la realizzazione di successivi e auspicabili interventi di natura idraulica atti a mitigare il rischio idraulico attualmente testimoniato dalle aree a diversa pericolosità idraulica attualmente perimetrale.

Si ritiene altresì necessario che siano attivate con la massima urgenza, di concerto con l'Autorità di Bacino, tutte le procedure previste dalle NTA del PAI della Puglia per la mitigazione del rischio idraulico nelle aree considerate da parte dall'Amministrazione del Comune di Bari.

7. Mappa biocenotica e stato di conservazione degli habitat (tratto dalla nota prot. n 10589 del 22.11.2011 del Servizio Ecologia)

Le principali biocenosi individuate nell'area a mare, segnalate nella documentazione allegata al progetto, sono rappresentate da (pag. 19 "*Relazione specialistica - Biologia*"):

- *biocenosi coralligena (tra 25-30 m e 14-12 m);*
- *prateria di Posidonia oceanica (tra 12-10 m e 8-7 m);*
- *mattes morte di Posidonia oceanica (tra 7-6 m e 5-4 m);*
- *sabbie prive di vegetazione (tra 6 e 4m);*
- *biocenosi precoralligena senza una precisa distribuzione batimetrica.*

Secondo quanto dichiarato dal proponente le opere marittime, previste dal progetto, interesseranno lo strato batimetrico più costiero, dai 5 metri di profondità alla linea di costa. Solo in prossimità di Lama Sinata verrà toccata la profondità di 6 m, per un tratto molto breve, individuato al traverso del pennello di San Girolamo. L'area di intervento ricade, quindi, nel secondo strato, compreso tra i 5-4 m e la linea di costa, indicato nelle generalità (pag. 19 "*Relazione specialistica - Biologia*"). Nell'area di intervento la natura del fondo marino è essenzialmente rocciosa, ricoperta da sabbie grossolane bioclastiche, residui di matte morta e sedimenti fini, che determinano un mosaico di microhabitat. La qualità degli habitat *risulta più che soddisfacente in dipendenza dell'elevato idrodinamismo e conseguente ossigenazione delle acque*" (pag. 22 "*Relazione specialistica - Biologia*").

Dalle relazioni specialistiche e dal documento integrativo si evince che l'area potenzialmente interessata dall'intervento, compresa tra i 5-4 m e la linea di costa presenta segni di sofferenza a causa dello stretto contatto con il centro abitato: le specie rinvenute infatti sono per lo più legate alla cattiva qualità delle acque dovuta essenzialmente agli sca-

richi idrici, compresi quelli del depuratore Bari ovest.

Ciò nonostante, permangono nell'area alcune specie degne di tutela: questo è il caso della *Cymodocea nodosa* e della *Nanozostera noltii*, presenze per lo più sporadiche a livello di singoli individui. Degne di nota sono anche le funzioni tutt'ora svolte dalle mattes morte di Posidonia e le "cinture" formate dall'alga Cystoseira spp.

Dalla lettura dell'elaborato "*Relazione specialistica - Biologia*" (pag. 11) si evince che "*Lungo la costa del comune di Bari, la larghezza del posidonieto risulta variabile; essa si aggira intorno ai 250-300 m. Evidente la presenza sottocosta, a partire dai 5-8 m di profondità, di una fascia a matte morta pressoché continua, spesso erosa o ricoperta da sedimento, a testimonianza dell'estensione originaria della prateria verso riva sino alla batimetria dei 6-7 m, la cui larghezza risulta in alcuni tratti più ampia della stessa fascia di fondale attualmente colonizzata dalla posidonia*".

Ciò sembra confermato da quanto indicato nella "*Relazione analitica*" dell'Inventario e cartografia delle praterie di posidonia nei compartimenti marittimi di Manfredonia, Molfetta, Bari, Brindisi, Gallipoli e Taranto (pagg. 161-163, 167 e 171), lo studio di riferimento più recente e attendibile sullo stato di conservazione dell'habitat in Puglia: "*La prateria in oggetto presenta alcune importanti caratteristiche strutturali. Innanzitutto è importante segnalare la presenza sottocosta, a partire dai 5-8 m di profondità, di una fascia a matte morta pressoché continua, la cui larghezza risulta in alcuni tratti più ampia della stessa fascia di fondale attualmente colonizzata dalla Posidonia. Anche per quanto riguarda il limite inferiore della prateria, attualmente sono presenti ampi tratti a matte morta spesso difficilmente riconoscibile in quanto seppellita da sedimento fine o ricoperta da un tappeto algale pressoché uniforme. Inoltre, a causa del progressivo peggioramento della trasparenza delle acque in questo tratto costiero, le biocenosi più sciáfile presenti in profondità (es. il coralligeno) tendono a risalire e quindi si ritrovano già a partire dai 10-11 m di profondità, frammiste a frange e macchioni sparsi di Posidonia ancora presenti in questo ambito batimetrico. In definitiva, quindi, la presenza della Posidonia in questo tratto di costa pugliese è generalmente riscontrabile a ridosso della batimetrica degli 8-11 m, con ciuffi, macchie e fasce di vegetazione impiantate solitamente su matte, ben visibile in ampi tratti denudati ed occasionalmente in radure sabbiose laddove la matte risulta erosa o assente, con una distribuzione sostanzialmente "a mosaico". (…) In questo tratto di fondale, quindi, la prateria risulta distribuita a "mosaico" a partire dalla batimetrica degli -8,5 m e sino a quella dei -10 m, mostrando un'ampiezza in direzione costa-largo di circa 200 m. Sottocosta, comunque, a partire dalla profondità dei 6-7 m è stata osservata una fascia a matte morta molto erosa ed assottigliata, ricolonizzata da un ricco popolamento algale, a tratti alternata ad affioramenti rocciosi o a radure sabbiose. (…). In definitiva, il posidonieto indagato pur avendo mostrando valori relativi ai parametri biologici (fenologia, produzione, riproduzione sessuata) sostanzialmente accettabili, purtroppo mostra attualmente un generale status di conservazione e di distribuzione alquanto penalizzato. Risulta importante rilevare, la notevole presenza di matte morta e denudata sia nelle zone marginali della prateria che all'interno della stessa, il che dimostra un progressivo ed apparentemente inarrestabile fenomeno di regressione. Non di meno, eventuali misure tese a migliorare le condizioni di torbidità delle acque nonché a diminuire il carico trofico dell'area di mare, potrebbero a lungo termine produrre effetti benefici su questa fascia di posidonieto che, a parte le Isole Tremiti, rappresenta uno dei fondali a Posidonia oceanica più settentrionali dell'Adriatico pugliese".*

Tale ultimo aspetto spinge il Comitato VIA ed il Servizio Ecologia a ribadire la necessità che vengano rispettati gli impegni presi dal Comune di Bari, in sede di audizione del 22.11.2011 circa l'adeguamento degli scarichi.

Circa la localizzazione del precoralligeno nell'elaborato integrativo "*Chiarimenti e integrazioni per la VIA"*, si afferma che "*In relazione al precoralligeno ed alla biocenosi SGCF a Branchistoma lanceolatum, nella relazione biologica allegata allo SIA queste specie sono riferite all'area esterna all'intervento e quindi non influenzate dalla realizzazione dei frangiflutti, né direttamente né indirettamente*" (pag. 27).

8. Incidenza degli interventi previsti (tratto dalla nota prot. n 10589 del 22.11.2011 del Servizio Ecologia)

Dall'osservazione della Tavola 10 "*Carta delle distanze fra le opere marittime progettate e l'area SIC 'Posidonieto San Vito-Barletta*" dell'Atlante Cartografico prodotta dal proponente a corredo dello SIA, si evince che la parte dell'intervento più prossima al Sito di Importanza Comunitaria "*Posidonieto San Vito-Barletta*" **IT 9120009**, ossia il molo di levante, dista circa 133 m, mentre il molo di ponente 202 m. Sulla base della figura riportata alla pag. 24 dell'elaborato "*Relazione specialistica, Biologia*", la prateria di Posidonia oceanica nel punto più prossimo dista circa 230 m.

Per quel che concerne l'incidenza del ripascimento, nell'elaborato "*Valutazione di incidenza (Vinca)*" si dichiara che si avrà cura di non utilizzare elementi di granulometria fine, per evitare effetti negativi sulla prateria di Posidonia. Dopo aver elencato i possibili effetti del ripascimento (seppellimento a seguito dell'eventuale avanzamento del profilo di spiaggia; risalita del limite inferiore della pianta (detta "*profondità di compensazione*"), per assestamento della funzione fotosintetica rispetto alle nuove profondità; aumento della torbidità dell'acque e conseguente ostacolo alla penetrazione della luce; infangamento della prateria, fenomeno che comporta la deposizione di sedimento fine sulle foglie, con riduzione della loro capacità foto sintetica e aumento del tasso di sedimentazione; modifiche idrodinamiche e sedimentologiche dei fondali (ad esempio induzione di rip currents e squilibrio sedimentario) lo studio afferma che "*per quanto detto in precedenza, non è realistico pensare ad alcuna significativa incidenza nello specifico caso in esame*" (pag. 14).

Nell'elaborato "*Chiarimenti e integrazioni per la VIA*" all'interno del paragrafo "*zona di influenza dei lavori e di esecuzione delle opere*" si valuta il rischio che le particelle fini possano sedimentare in corrispondenza della prateria di Posidonia oceanica esistente nell'area a mare antistante la zona di intervento (pag. 21): secondo i calcoli svolti, le sabbie fini non potranno mai sedimentare in corrispondenza di una prateria di *posidonia oceanica* posta entro i 60 m (pag. 22).

In merito alla realizzazione delle opere marittime, dopo aver elencato gli effetti (infangamento del fondale e torbidità delle acque, a seguito dello sversamento di materiale a mare; possibile seppellimento e/o sofferenza delle praterie; modifiche idrodinamiche e sedimentologiche dei fondali, a seguito ai versamenti di materiale in mare; scalzamento del Posidonieto; inquinamento delle acque, a causa

della presenza di porti o della scarsa qualità del materiale versato) si afferma che "*non è ipotizzabile alcuno di questi impatti, perché le OOMM non superano il limite massimo di profondità ottimale del posidonieto (-5m) e sono ben lontane dalle biocostruzioni di coralligeno*" (pag. 16).

Circa gli effetti legati alla chiusura dello specchio di mare antistante il litorale, secondo quanto indicato nei "*Chiarimenti*", le simulazioni modellistiche escludono che il nuovo assetto costiero progettato possa essere configurato come uno specchio di mare chiuso; quindi i rischi per i sistemi viventi sono da considerarsi trascurabili per quel che attiene l'incidenza del progetto in esame (pag. 27). Sempre nei "*Chiarimenti"*, si giunge alla conclusione dell'assenza prevedibile di reali impatti sulla *Cymodocea nodosa* di cui è dichiarata la sola presenza di pochi esemplari difficilmente localizzabile con precisione (pag. 27). Si ritiene comunque di dover prevedere specifiche prescrizioni per la massima tutela di questa specie e dell'altra fanerogama marina rinvenuta (*Nanozostera noltii)*.

In relazione alla qualità delle acque, lo studio ritiene che la messa in opera della fogna pluviale avrà impatti positivi: diretti per la realizzazione della fogna pluviale e indiretti poiché fungerà da catalizzatore per la soluzione del problema dello scarico dell'effluente del depuratore Bari ovest (pag. 13 "*Valutazione di incidenza* (Vinca)"). Sempre nello studio si evidenzia che la scogliera non impedirà la formazione di correnti dovute al vento e che esse risultano solo leggermente ridotte rispetto alla situazione attuale, in entità tale da non pregiudicare il ricircolo delle acque nello specchio di mare che verrà a formarsi. Ciò senza contare i frangimenti che si verificano in corrispondenza dei tratti sommersi di diga a scogliera distanziata, i quali determineranno una condizione vantaggiosa per il rinnovamento e l'ossigenazione dell'acqua nell'area antistante il lungomare (pag. 17 "*Valutazione di incidenza (Vinca)*").

L'area di interesse presenta segni di sofferenza a causa della vicinanza al centro abitato e di una cattiva qualità delle acque, legata alla presenza di una serie di fattori di disturbo fra cui il cattivo funzionamento degli scarichi a mare. L'elenco delle specie rappresentative dell'area, riportate alla pagg. 29-30 dell'elaborato "*Chiarimenti ed integrazioni per la VIA*", riflette la qualità dell'ambiente marino costiero evidenziando la presenza di specie generaliste e comunque comuni nei fondali della nostra regione. Tale situazione di degrado si riflette anche nell'area SIC, posta più a largo, dove la prateria di Posidonia oceanica mostra segni di sofferenza e il coralligeno tende a occupare profondità via via minori. Tuttavia resistono ancora alcuni esemplari di fanerogama marina (*Cymodocea nodosa e Nanozostera noltii*) specie tutelate anche a livello internazionale.

In definitiva, il Servizio Ecologia ritiene che gli impatti a carico del Sito di Importanza Comunitaria, prodotto dell'istanza in oggetto, possono essere del tipo diretto e del tipo indiretto. Escludendo i primi sulla base della documentazione pervenuta e su quella in possesso dell'Ufficio, oltre ai chiarimenti forniti in sede di audizione, sono stati effettuati studi che consentono altresì di escludere, con ragionevole accuratezza, l'interferenza delle opere a farsi con gli habitat tutelati. Difatti in fase di esercizio, a causa della distanza e dell'assenza di trasporto solido significativo, gli habitat tutelati non dovrebbero essere in alcun modo danneggiati dalle opere. Si ritiene al contrario possibile in fase di cantiere un'interazione indiretta con tali emergenze naturalistiche a causa del sicuro aumento della torbidità. Atteso che gli aspetti legati alla qualità dei sedimenti da movimentare sarà oggetto specifica successiva valutazione, sarà dunque utile prevedere alcune prescrizioni per evitare l'eccessivo intorbidamento in tale fase oltre che un monitoraggio successivo. Si ritiene utile evidenziare che la realizzazione dell'intervento, ed in particolare la risoluzione della problematica relativa alla condotta sottomarina potrà essere determinante per il recupero degli habitat della Direttiva 92/43/CEE: in merito a ciò si registra il formale impegno da parte dell'A.C. a porre in essere i procedimenti e le azioni atti a risolvere tali criticità e ad accogliere quanto evidenziato dalla Provincia di Bari in ordine al depuratore Bari Ovest ed alla relativa condotta di scarico nonché alla risoluzione immediata della problematica relativa agli scarichi delle acque meteoriche.

Nell'area di interesse, esterna al SIC, gli impatti diretti saranno a carico delle biocenosi o specie non determinanti piuttosto comuni, mentre quelli indiretti, legati ai ripascimenti, alla realizzazione di opere saranno temporanei e comunque distanti dagli habitat determinanti, tali da poter escludere

impatti significativi. Atteso che, come evidenziato, le biocenosi presenti risultano comunque adattate alle cattive condizioni dell'ambiente di cui prima detto, si considera comunque utile preservare, sebbene presenti in forma sporadica, la presenza di talune specie tutelate mediante quanto di seguito indicato. Anche in questo caso il miglioramento che si otterrà dall'adeguamento degli scarichi dovrebbe consentirne il recupero.

CONCLUSIONI

Il recupero e la riqualificazione del fronte mare del litorale "Fesca - San Girolamo" è un operazione sicuramente auspicabile. Il degrado del quartiere e dell'ambiente marino costiero rendono quanto mai urgenti e indifferibili i proposti interventi di risanamento. Tale forte necessità e l'opportunità di avere a disposizione idonei fondi utili allo scopo, ha convinto il Comitato a superare alcune lacune riscontrate nella documentazione progettuale presentata, anche mediante alcune prescrizioni che rimandano a studi o interventi da realizzare successivamente.

Si subordina, dunque, il parere favorevole di compatibilità ambientale del Comitato Reg.le di V.I.A. al rispetto delle seguenti prescrizioni comprendenti anche quelle indicate dal Servizio Ecologia regionale con nota prot. n 10589 del 22.11.2011 relativa alla valutazione di incidenza:

- si prescrive l'adeguamento del progetto a quanto previsto dalle "*Linee guida per la individuazione di interventi tesi a mitigare le situazioni di maggiore criticità delle coste basse pugliesi*" (approvate con Deliberazione di Giunta Regionale n. 410 del 10.03.2011) in merito alla sub-unità fisiografica 2.6. all'interno della quale ricade l'istanza in oggetto;
- gli aspetti legati alle attività di ripascimento, nonché di tutte le altre attività che comportano movimentazione di sedimenti marini e/o tombamento e ricoprimento degli stessi, dovranno essere assoggettate ad ulteriore valutazione ambientale. Qualora dovesse risultare coerente e ammissibile il ripascimento in sabbia, questo dovrà avvenire preferendo il recupero di materiali, qualitativamente compatibili, provenienti da attività di dragaggio di porti minori limitrofi (ad es. Torre a Mare);
- si prende atto dell'impegno dei rappresentanti dell'A.C. di porre in essere i procedimenti e le azioni atti ad accogliere quanto evidenziato dalla Provincia di Bari in ordine al depuratore Bari Ovest ed alla relativa condotta di scarico e se ne prescrive l'attuazione; ciò, molto probabilmente, consentirebbe anche il recupero dell'habitat tutelato della *Posidonia oceanica*. Altresì si prende atto che il Comune si è impegnato a realizzare, contestualmente al presente progetto, le opere relative alla fogna pluviale di cui viene data specifica indicazione nella relazione integrativa, in cui si rappresenta che essa risulta inserita nel Programma Integrato di Rigenerazione Urbana (PIRU - San Girolamo) presentato dal Comune di Bari ai sensi della lr n. 21/2008. Tale intervento dovrà essere prioritario ed inserito già nel primo stralcio ammesso a finanziamento a valere sull'Asse VII del PO FESR 2007-2013. Si ritiene, infatti, che solo la realizzazione di tali interventi potrà dare senso compiuto al recupero ambientale dell'area e consentire alla cittadinanza la piena fruizione dell'area;
- atteso che la foce armata sulla lama Balice, costituente anche porzione del predetto bacino nautico, assume funzione di difesa delle opere di riqualificazione costiera previste, stante la mancanza di informazioni e dati sulla funzione di tale bacino, il braccio a realizzarsi sulla foce della lama Balice dovrà avere esclusivamente funzioni di difesa ed eventuali futuri utilizzi, modifiche o trasformazioni dello stesso bacino dovranno essere oggetto di specifica procedura di compatibilità ambientale, tenendo conto anche della relazione di tale porzione di territorio con il carattere di Area Naturale protetta dell'intero corso della Lama Balice;
- si prescrive quindi che venga accuratamente studiato e garantito lungo percorsi prestabiliti e con tiranti idrici accettabili il libero deflusso verso mare delle acque meteoriche in occasione di eventi con tempo di ritorno superiore a quello di progetto del sistema di drenaggio progettato o in caso di malfunzionamento degli impianti di sollevamento. Particolare attenzione in relazione a tali accumuli dovrà essere posta in corrispondenza delle imboccature delle rampe e degli accessi ai locali posti a quota inferiore;
- considerando che nella relazione integrativa si legge inoltre che "*La premente dalla piazzetta attraversa il lungomare e, aggirando l'area su cui*

insiste un cantiere marittimo, giunge in prossimità dell' argine della lama dove sarà realizzato il manufatto di scarico. Per consentire la costruzione di questo manufatto occorre variare il profilo del lungo argine nella zona dell'attraversamento della condotta, senza modificarne sostanzialmente le caratteristiche". Di tale modifica della quota dell'argine e comunque della interazione tra argine e condotta non v'è evidenza nel parere rilasciato dall'Autorità di Bacino della Puglia laddove si ritiene invero necessario verificare che tale intervento sia compatibile con la realizzazione di successivi e auspicabili interventi di natura idraulica atti a mitigare il rischio idraulico attualmente testimoniato dalle aree a diversa pericolosità idraulica attualmente perimetrale;

- si ritiene altresì necessario che siano attivate con la massima urgenza, di concerto con l'Autorità di Bacino, tutte le procedure previste dalle NTA del PAI della Puglia per la mitigazione del rischio idraulico nelle aree considerate da parte dall'Amministrazione del Comune di Bari;
- le piste a mare dovranno essere realizzate con materiale scevro da qualsiasi tipo di materiale fine ed inoltre esse dovranno essere intercluse da panne zavorrate al fondo;
- tutte le operazioni che comportano movimentazione di sedimenti, roccia ecc., dovranno essere effettuate con tecniche, mezzi, accorgimenti tali da minimizzare l'intorbidamento delle acque e la diffusione di sedimenti sospesi (utilizzo di panne ancorate al fondo, aspirazione acque di reflusso intorbidate dalla escavazione, idonee condizioni meteo marine, migliore periodo stagionale per effettuare i lavori, ecc.);
- dovranno essere previsti specifici monitoraggi distinti in tre fasi (ante, durante e post opera) che comprenderanno anche gli interventi correttivi in relazione alle criticità prima evidenziate. In particolare tali strumenti di controllo dovranno verificare, e se del caso, risolvere:1) l'aumento di torbidità indotta e gli effetti di questa sugli habitat tutelati (*Posidonia oceanica e "Reef"*); 2) l'aumento di sedimentazione/stagnazione all'interno del bacino individuato dalle nuove opere a mare; 3) l'incremento di inquinanti ed il conseguente peggioramento della qualità delle acque (ai sensi del d.lgs 152/2006 e ss.mm.ii.) nella stessa area e gli effetti di questi sugli usi previsti dal progetto di riqualificazione, con particolare riguardo alla balneazione;
- tali piani di monitoraggio dovranno essere concordati con Arpa Puglia che provvederà anche al controllo delle operazioni e delle prescrizioni; il controllo sarà teso a minimizzare e mitigare gli impatti sull'ambiente marino-costiero dovuti alla realizzazione dell'intervento. Dovrà attuarsi qualsiasi tecnica, accorgimento, dispositivo ecc. che tale Ente tecnico scientifico riterrà più opportuno al fine di preservare l'ambiente marino-costiero e in particolare gli habitat e le specie tutelati;
- dovrà essere previsto l'accantonamento di uno specifico, idoneo fondo per le operazioni di ripiantumazione e il rinfoltimento della prateria di *Posidonia oceanica* e/o delle altre fanerogame marine presenti, così come peraltro previsto negli stessi elaborati progettuali (pag. 31 "*Relazione specialistica - biologia*") qualora danneggiate a causa della realizzazione delle opere. Tenuto conto delle perplessità nutrite in merito all'efficacia delle operazioni di prelievo evidenziate dagli Uffici del Servizio Ecologia si ritiene che, nel caso fosse necessario, occorrerà prevedere anche forme alternative di intervento in favore del miglioramento dello stato di conservazione dell' habitat. Qualora, come auspicabile, tale intervento non dovesse risultare necessario, i fondi accantonati dovranno essere utilizzati per interventi di recupero ambientale sia a mare che a terra da concordare, oltre che con l'ARPA Puglia, anche con il Servizio Ecologia;
- si ritiene opportuno, ferme restando le valutazioni che la Amministrazione competente vorrà imporre in ordine alla coerenza dell'intervento con le "*Linee guida per la individuazione di interventi tesi a mitigare le situazioni di maggiore criticità delle coste basse pugliesi*", prevedere un monitoraggio circa gli effetti della realizzazione delle opere sulle spiagge limitrofe;
- le opere non dovranno interferire in modo diretto con le specie e gli habitat protetti presenti nell'area con particolare riguardo alle fanerogame marine; in particolare tale prescrizione dovrà essere rispettata anche per le opere temporanee in fase di realizzazione delle opere (piste a mare);
- prima della loro immersione in mare, dovrà essere acquisita la certificazione relativa ai materiali da utilizzare, attestante provenienza, quantità, qualità e innocuità per l'ambiente marino;

- l'Ente proponente provvederà ad informare questo Servizio circa gli esiti dei monitoraggi previsti e le soluzioni eventualmente proposte per far fronte alle criticità riscontrate;

Fase di cantiere:
- siano prese tutte le misure idonee a contrastare gli impatti della fase di cantiere (rumore, produzione di polveri, ecc) attraverso l'uso di macchinari con emissioni a norma, la realizzazione di piste di cantiere con sviluppo minimo, la predisposizione di opportuni schermi antipolveri in quelle situazioni dove il regime dei venti può determinare problemi di dispersione nell'ambiente delle polveri prodotte in cantiere;
- durante i lavori siano predisposte tutte le misure idonee a scongiurare pericoli connessi con eventi piovosi che dovessero verificarsi a scavi aperti e si tenga debitamente in conto l'alterazione provvisoria e non, del regime di deflusso delle acque superficiali;
- vengano adottati tutti gli accorgimenti tecnici per evitare qualsiasi tipo di inquinamento della falda superficiale e dell'area a mare;
- siano posti in essere tutti gli accorgimenti e le soluzioni tecniche atte a garantire la sicurezza del cantiere in relazione alle varie matrici ambientali, scongiurando effetti e/o impatti negativi;
- siano poste in essere tutti gli interventi di mitigazione previste dalla "*Relazione generale*" del SIA (pagg. 34-36).

Per quel che attiene le opere a terra si prescrive che tutte le sistemazioni a verde siano realizzate con piantumazioni arboree-arbustive autoctone ai sensi del D.lgs 386/2003.";

- con nota pervenuta in data 19.12.2011, così come convenuto nel corso della Conferenza di Servizi del 16.09.2011 veniva depositata l'autorizzazione paesaggistica AP 50/2011 rilasciata dal Comune di Bari - *Ripartizione Urbanistica ed Edilizia Privata* - a favore della Ripartizione Edilizia Pubblica e LL.PP. del medesimo Comune di Bari *sotto l'osservanza delle norme vigenti e alle prescrizioni da osservare nella redazione del progetto esecutivo e, comunque, nell'esecuzione delle opere, che si riportano integralmente:*

1. *effettuare preliminarmente delle indagini archeologiche subacquee, al fine di appurare l'eventuale presenza sui fondali di resti di antichi relitti sommersi o di strutture portuali da riferire al porto di Barium. Per quanto concerne le opere da realizzare sulla terraferma (strutture e infrastrutture), si chiede che tutti i lavori di movimentazione terra vengano effettuati alla presenza continuativa di un archeologo;*
2. *la realizzazione di una presenza architettonica destinata ad "Acquario" risulta incompatibile con le caratteristiche della fascia costiera che, pur non rappresentata nel progetto definitivo, viene indicata nella relazione descrittiva come opera che potrebbe rientrare nei successivi assi di intervento di rigenerazione urbana;*
3. *preliminare variante urbanistica alla proposta di cui all'oggetto quale azione di riqualificazione del water-front di questo quartiere, volta alla ricostituzione di un rapporto tra la città e il mare, alla fruizione di quest'ultimo da parte dei cittadini ed ad un miglioramento dei servizi";*
4. *sia redatta la valutazione di impatto archeologico e qualora si verifichino dei riscontri tali da riformulare delle scelte di progetto, sia riacquisito II parere della Commissione;*
5. *sia ulteriormente verificata in maniera approfondita ed in sede di progettazione esecutiva, l'interferenza delle opere in progetto con le aree di foce delle lame ad est e ad ovest dell'area di progetto. In particolare occorre verificare il trasporto dei sedimenti lungo la costa e verificare l'andamento morfologico delle lame sotto il livello del mare, ponendolo in relazione alle opere di fondazione;*
6. *sia verificata la coerenza con le linee guida regionali di cui alla delibera della Giunta Regionale Pugliese n. 410/2011;*
7. *sia ulteriormente verificata in maniera approfondita ed in sede di progettazione esecutiva, l'interferenza tra gli interventi di colmata e l'andamento piezometrico della falda;*
8. *siano adottate idonee misure di mitigazione in corso d'opera per l'esecuzione delle opere a terra e a mare, secondo le prescrizioni che verranno imposte in sede di vantazione di impatto ambientale;*
9. *sia sostituito il filare di palme lungo la passeggiata a mare con altre specie arboree più adeguatamente contestualizzate;*

10. nella quinta verde continua davanti ai fabbricati sia evitato l'uso di Platanus x acerifolia;

11. Il nuovo volume architettonico in corrispondenza della piazza, costituendo un elemento che si inserisce con forza nel contesto caratterizzandosi come barriera visiva imponente e tale da ridurre le visuali verso il mare, sia previsto adeguandosi alle seguenti condizioni:

a. *in futuro siano mantenuti pubblici gli spazi che sottendono il portico, così come previsti dalla soluzione progettuale delineata e che quindi non sia prevista alcuna chiusura verticale trasparente o opaca, al fine di non determinare in futuro alcuna riduzione degli spazi pubblici a disposizione della collettività;*

b. *sia favorita e migliorata la percorribilità degli spazi esterni ai volumi, collegando i livelli superiore ed inferiore della Piazza del Mare, al fine di rimarcare ulteriormente gli spazi pubblici;*

c. *per quanto riguarda la scogliera radente in corrispondenza della Piazza del Mare, siano utilizzati, per la delimitazione della stessa, scogli di 1^ categoria senza alcuna chiusura fra gli stessi, come invece è rappresentato nel rendering di progetto.";*

Vista la L.R. 4 febbraio 1997 n. 7;

Vista la deliberazione della Giunta Regionale n. 3261 del 28/7/98 con la quale sono state emanate direttive per la separazione delle attività di direzione politica da quelle di gestione amministrativa;

Viste le direttive impartite dal Presidente della Giunta Regionale con nota n. 01/007689/1-5 del 31/7/98;

Vista la L.R. n. 11/2001 e ss.mm.ii.;

Visto il D. Lgs. 152/2006 e s.m.i.;

VISTA la D.G.R. n. 1099 del 16.05.2011 con la quale è stato approvato il Regolamento Regionale n. 10, pubblicato sul BURP n. 79 del 20 maggio 2011, recante le modalità e la disciplina del funzionamento del Comitato Regionale per la VIA, ai sensi dell'art. 28 della L.R. 11/2001 e ss.mm.ii.;

Verifica ai sensi del D. Lgs. 196/03

Garanzie della riservatezza.

La pubblicazione dell'atto all'Albo salve le garanzie previste dalla L 241/90 in tema di accesso ai documenti amministrativi, avviene nel rispetto della tutela alla riservatezza dei cittadini tenuto conto di quanto disposto dal D. Lgs. 196/03 in materia di protezione dei dati personali, nonché dal vigente regolamento regionale n. 5/2006 per il trattamento dei dati sensibili e giudiziari.

Ai fini della pubblicità legale, l'atto destinato alla pubblicazione è redatto in modo da evitare la diffusione di dati personali identificativi non necessari ovvero il riferimento a dati sensibili; qualora tali dati fossero indispensabili per l'adozione dell'atto, essi sono trasferiti in documenti separati, esplicitamente richiamati.

COPERTURA FINANZIARIA AI SENSI DELLA L.R. N. 28/2001 e s.m.i.

La presente determinazione non comporta implicazioni di natura finanziaria sia di entrata che di spesa e dalla stessa non deriva alcun onere a carico del Bilancio Regionale

Tutto quanto sopra premesso, sulla base del parere espresso dal Comitato Reg.le di V.I.A., così come previsto dall'art. 2, comma 2 (ultimo capoverso) del precitato Regolamento Regionale

DETERMINA

- **di esprimere,** per tutte le motivazioni e con tutte le prescrizioni espresse in narrativa che qui si intendono integralmente riportate, in conformità a quanto disposto dal Comitato Regionale per la V.I.A. nella seduta del 22.11.2011 e richiamando altresì tutte le prescrizioni espresse dagli Enti che qui si intendono integralmente riportate, **parere favorevole** di compatibilità ambientale e di valutazione di incidenza per il progetto concernente l'Amministrazione Comunale di Bari - Assessorato Lavori Pubblici - *Ripartizione Edilizia Pubblica e LL. PP.* **-** C.so Vittorio Emanuele II, 84 - Bari - trasmetteva, ai sensi della L.R. n. 11/01 e ss.mm.ii. e del D. Lgs. n. 152/06 e ss.mm.ii**.**, istanza di compatibilità ambientale e di valuta-

zione di incidenza per il progetto concernente i lavori di riqualificazione del fronte mare del litorale di Fesca - S. Girolamo, nel comune di Bari, facente parte del programma stralcio Area Vasta "Metropoli Terra di Bari"

- **di notificare** il presente provvedimento al proponente ed agli enti interessati, a cura del Servizio Ecologia;
- **di far pubblicare**, a cura del proponente, un estratto del presente provvedimento sul BURP, a cura del Servizio Ecologia;
- **di far pubblicare**, a cura del Servizio Ecologia, il presente provvedimento sul sito web della Regione Puglia;
- **di dichiarare** il presente provvedimento esecutivo;
- copia del presente atto sarà trasmesso al Settore Segreteria della Giunta Regionale.

I sottoscritti attestano che il procedimento istruttorio affidatogli è stato espletato nel rispetto della normativa nazionale, regionale e comunitaria e che il presente schema di provvedimento, predisposto ai fini dell'adozione dell'atto finale da parte del Dirigente del Settore Ecologia, è conforme alle risultanze istruttorie.

Avverso la presente determinazione l'interessato, ai sensi dell'art. 3 comma 4° della L. 241/90 e ss. mm., può proporre ricorso giurisdizionale amministrativo al competente Tribunale Amministrativo Regionale per la Puglia entro il termine di 60 giorni dalla piena conoscenza dell'atto, o, in alternativa ricorso straordinario al presidente della Repubblica (ex D.P.R. 1199/1971) entro il termine di 120 giorni dalla sua conoscenza.

Il Dirigente del Servizio Ecologia
Ing. A. Antonicelli

Il Funzionario amministrativo P.O. VIA
Sig.ra C. Mafrica

DETERMINAZIONE DEL DIRIGENTE SERVIZIO ECOLOGIA 13 gennaio 2012, n. 3

L.R. N. 11/2001 - Procedura di Valutazione di Impatto Ambientale e di Valutazione di Incidenza - Elettrodotto 150 Kv Accadia - Foggia - Proponente: Terna S.p.a.

L'anno 2012 addì 13 del mese di Gennaio in Modugno (Ba), presso il Servizio Ecologia,

IL DIRIGENTE DEL SERVIZIO ECOLOGIA

Ing. Antonello Antonicelli, sulla scorta dell'istruttoria amministrativo-istituzionale espletata dall'Ufficio Programmazione V.I.A. e Politiche Energetiche e dell'istruttoria tecnica svolta dal Comitato Reg.le per la V.I.A. (ex R.R. N. 10/2011, art.1, art. 4, comma 6 e art. 11, comma 4), ha adottato il seguente provvedimento:

- con nota acquisita al protocollo del Servizio Ecologia n. 12711 del 13.12.2004 la Terna S.p.A. - Direzione Sviluppo Rete e ingegneria - *Area progettazione e realizzazione impianti* - Via Aquileia, 8 - Napoli -, presentava, ai sensi della L.R. n. 11/2001, istanza di compatibilità ambientale, allegando all'uopo la documentazione prevista dalla normativa in vigore, per il progetto concernente l'elettrodotto 150 Kv Accadia - Foggia;
- il Servizio Ecologia, con nota prot. n. 258 dell'11.01.2005 riscontrava la nota sopra esplicitata richiamando al proponente ed agli enti coinvolti cioè Provincia di Foggia e Comuni di Accadia, Bovino, Foggia. Orsara di Puglia, Panni, Troia, gli adempimenti di cui alla L.R. n. 11/2001;
- con nota acquisita al prot. n. 9383 del 04.08.2009 il proponente trasmetteva documentazione progettuale integrativa;
- Con nota prot. n. 10438 del 03.09.2009 il Servizio Ecologia invitava la società proponente a depositare dette integrazioni presso le altre amministrazioni interessate dalla procedura di compatibilità ambientale, sollecitando quest'ultime all'espressione del parere di competenza;
- nell'ambito della procedura di VIA con Valuta-

zione di Incidenza, l'Ufficio Parchi e Tutela della Biodiversità presso il Servizio scrivente, relativamente alle valutazioni di competenza, con nota prot. n. 14096 del 23.12.2009, rilevava la necessità di rispettare quanto previsto dal Piano di Gestione del Sito d'interesse Comunitario "*Accadia - Deliceto*" (IT9110033), approvato con D.G.R. n 494/2009, relativamente all'obbligo di interramento dei nuovi elettrodotti e delle altre misure di conservazione previste dallo stesso;

➢ **Nella seduta del 27.10.2010, il Comitato Regionale di V.I.A. recependo il parere dell'Ufficio Parchi, evidenziava che tale prescrizione comportava la necessità di apportare modifiche sostanziali non solo al progetto originario ma, conseguentemente, a tutti gli elaborati afferenti allo Studio di Impatto Ambientale; pertanto con prot. n. 1132/2010 il Servizio Ecologia provvedeva a formalizzare tale richiesta nei termini evidenziati**;

- Terna S.p.A., con nota acquisita al prot. n. 12143 del 16.09.2010, trasmetteva documentazione integrativa volta a verificare gli impatti del tracciato in cavo nelle aree S.I.C. "*Accadia - Deliceto*" e "*Valle del Cervaro*" nell'ambito dell'istanza di deroga a quanto previsto dal Regolamento del SIC "*Accadia - Deliceto*", relativamente al divieto di realizzazione di linee aeree ad alta tensione, richiesta dalla Società proponente con nota prot. TE/P2010000107 del 21.04.2010;
- nelle more di una risposta sulla suddetta istanza di deroga e al fine di superare le predette criticità emerse nella valutazione dell'intervento in oggetto, Terna S.p.A. presentava una proposta di variante al tracciato non interferente con il suddetto SIC e con le aree classificate "PG3 ".
  Tale proposta veniva preliminarmente esaminata in sede di sopralluogo congiunto nella giornata del 3 novembre 2010 tra i funzionari dell'Ufficio Parchi e Tutela della Biodiversità e i tecnici della società proponente che in quell'occasione consegnavano brevi manu le tavole 1, 2 e 3 "Ipotesi di tracciato alternativo all'elettrodotto 150 kV Accadia - Orsara".
  Dal verbale redatto in tale occasione veniva specificato che ogni valutazione sarebbe stata rimandata a seguito della trasmissione degli elaborati di progetto da parte di Terna S.p.A.;
- il Servizio scrivente, con nota n. 14473 del 15.11.2010, invitava Terna S.p.A. a trasmettere a stretto giro di posta gli elaborati tecnici relativi a detta proposta di variante all'Ufficio V.I.A. e a procedere alle forme di evidenza pubblica previste dalle vigenti norme.
  Stante la mancata esecuzione di tali adempimenti, tale richiesta veniva reiterata con nota n. 1486 del 16.02.2011;
- con nota FCNA/P20110000078/2011 del 01/03/2011, acquisita al prot. n. 3088 del 30.03.2011, Tema S.p.A. dichiarava che la nuova proposta progettuale non costituiva "*variante dell'elettrodotto a 150 kV in semplice terna "Accadia - Orsara" previsto nell'opera "Accadia - Foggia*" per la quale Terna ha sottoposto istanza di compatibilità ambientale…ma che "*tale elettrodotto deve essere inquadrato come una altra linea di connessione della stazione elettrica di Accadia alla Rete di Trasmissione Nazionale a 380 kV, che risponde a diversa esigenza di esercizio della rete elettrica*";
- il Servizio Ecologia, con nota n. 3280 del 01.04.2011, riscontrando la predetta nota, rilevava che tale richiesta annullava "*di fatto quanto verificato e concordato nel predetto sopralluogo*" e chiedeva "*di voler confermare se la richiesta di parere restava confermata sulla originaria istanza con le relative preannunciate interferenze sul SIC "Accadia - Deliceto*" ovvero, si ripete ancora, "*si debba far riferimento a quanto concordato da codesta Società con i tecnici dell'Ufficio Parchi in ordine al nuovo tracciato relativamente al quale non risulta ancora ad oggi la prescritta documentazione tecnica*";
- con nota acquisita al prot. n. 9511 del 17.10.2011 Terna S.p.A. sollecitava il parere di competenza sull'originaria istanza acquisita al prot. n. 1271/2004, nonché le determinazioni sull'istanza di deroga al regolamento del Piano di gestione del SIC "Accadia - Deliceto" per l'attraversamento dell'elettrodotto "Accadia - Orsara" a 150 kV in posa aerea.

Con la predetta nota precisava inoltre che il sopralluogo svoltosi in data 03.11.2010 *"… ha riguardato la possibilità di realizzare una nuova linea, completamente esterna ai siti Rete Natura 2000. Tale nuova linea non attiene …al suddetto elettrodotto…ma si riferisce ad un possibile collegamento in entra-esce alla Stazione elettrica di Deliceto dell'esistente elettrodotto a 150 kV "Accadia - Vallesaccarda*";

- tra l'invio di tale comunicazione e la sua acquisizione al protocollo del Servizio Ecologia si svolgeva l'incontro, in data 12.10.2011, con i rappresentanti di Terna S.p.A. che, illustrando le caratteristiche salienti del nuovo elettrodotto "*Accadia - Vallesaccarda"*, precisavano ancora che esso non avrebbe costituito un'alternativa all'elettrodotto "*Accadia - Deliceto*" secondo la variante proposta non interferente con il SIC, ma sarebbe stata invece un'opera aggiuntiva rispetto a quest'ultima alfine di decongestionare la rete;
- così come richiesto per le vie brevi in occasione di detto incontro, Terna S.p.A. provvedeva a trasmettere a mezzo posta elettronica il file vettoriale del tracciato relativo all'elettrodotto *"Accadia - Vallesaccarda*" in data 13.10.2011;
- relativamente a tale tracciato l'Ufficio Parchi e Tutela della Biodiversità osservava che lo stesso corrispondeva, salvo lievi scostamenti, con quello relativo alla proposta di variante al tracciato dell'elettrodotto Accadia - Foggia trasmessa da Terna S.p.A., in data 04.11.2010 a mezzo posta elettronica, a seguito del sopralluogo avvenuto in data 3 novembre 2010, e pertanto esprimeva il seguente parere concernente la valutazione di incidenza dell'intervento proposto:
*"…**CONSIDERATO** che la soluzione dell'interramento dei cavi delle linee ad alta e altissima tensione è ritenuta la migliore soluzione per ridurre il rischio di collisione per l'avifauna così come riportato nelle Linee guida ministeriali* (Ministero dell'ambiente e della tutela del mare e del territorio - ISPRA (2008) - Linee guida per la mitigazione delle linee elettriche sull'avifauna, p. 47): "lungo le tratte di linee AT che attraversano o sono limitrofe a siti inclusi in rete Natura 2000 dove è segnalata la presenza di specie ornitiche minacciate (categorie III e II di Tabella 3) l'interramento delle linee va considerato intervento altamente raccomandato in una logica di contenimento del rischio degli impatti";

CONSIDERATO che il tracciato oltre ad interferire con il suddetto SIC attraversa zone boscate per cui, qualora l'altezza dei tralicci superi quella delle chiome degli alberi, cosa estremamente probabile considerata l'altezza media degli alberi dei boschi della zona, il rischio di collisione per l'avifauna aumenti considerevolmente;…

VERIFICATO in ambiente G.I.S., che il tracciato proposto attraversa, nel S.I.C. "*Accadia - Deliceto*", rispettivamente zone classificate secondo il PAIB della Regione Puglia tanto a "pericolosità geomorfologica media e moderata" (*PGI*), quanto a "pericolosità geomorfologica elevata" (*PG2*) che a "pericolosità geomorfologica molto elevata" (*PG3*) oltre che aree classificate AP "aree ad alta pericolosità idraulica";

VISTA la nota dell'Autorità di Bacino…prot. n. 13284 del 21 ottobre 2010 acquisita al protocollo di questo Servizio al n. 13363 del 22 ottobre 2010 con la quale è stato rilasciato il parere di competenza relativamente ai rischi idrogeologici e sismici connessi alla realizzazione dell'elettrodotto 150kV Accadia - Foggia in cavidotto anziché in aereo;

CONSIDERATO che nella nota dell'AdB si rileva che il tracciato dell'opera interessa porzioni di territorio vincolate ai sensi degli artt. 4, 6, 7, 10, 11, 13, 14, 15 delle Norme tecniche di Attuazione del P.A.I.;

CONSIDERATO che nella medesima nota dell'Autorità di Bacino si dichiara che nelle zone classificate PG3 (art. 13 delle N.T.A) la realizzazione dell'elettrodotto, sia in cavo aereo che in cavo interrato, risulta essere non conforme alle previsione del P.A.I. e, pertanto, si dovrà provvedere alla delocalizzazione dei tratti di elettrodotti sia che essi siano stati previsti in cavo aereo e sia in cavo interrato;

CONSIDERATO che l'AdB prescrive, per le due soluzioni per la realizzazione dell'elettrodotto (cavo aereo e cavo interrato) siano consentite pur assoggettandole entrambe al medesimo vincolo di assicurare la stabilità dei versanti e delle loro perti-

nenze valutata sulla base di un apposito studio di compatibilità geologica e geotecnica in condizioni *ante operam* e *post operam*;

CONSIDERATO che per quanto attiene l'assetto idraulico l'Autorità di Bacino prescrive che i sostegni della linea aerea, eventualmente ricadenti nelle aree ad "*Alta pericolosità"* (AP), debbano essere delocalizzati al pari quelli ubicati nelle aree ascrivibili ad "*Alveo fluviale in modellamelo attivo ed aree golenali*" e nelle "*Fasce di pertinenza fluviale*" salvo redazione di uno studio di compatibilità idrologica ed idraulica (subordinato al parere favorevole dell'AdB) che attesti la sussistenza delle condizioni di sicurezza idraulica come definita dall'art. 36 delle N.T.A., purché all'esterno delle aree valutate ad alta e media pericolosità idraulica;

CONSIDERATO che l' AdB ritiene possibile la realizzazione dell'elettrodotto in cavo interrato in aree AP a condizione che "*il ricoprimento della trincea di scavo resista adeguatamente all'azione erosiva della piena bicentenaria*", così come nelle aree ad "*Alveo fluviale in modellamento attivo ed aree golenali*" e nelle "*Fasce di pertinenza fluviale*" e, con particolare riferimento a queste ultime due aree, l'opera è consentita a condizione che essa "*non alteri il regime idraulico degli impluvi coinvolti e che sia evitata qualsiasi interferenza con le sezioni di deflusso degli stessi, garantendo altresì che le opere da realizzare non diano luogo a processi erosivi che pregiudichino la stabilità dei manufatti preesistenti ovvero la sicurezza dei territori a valle degli stessi*";

RILEVATO che l'obbligo di interrare la nuova linea elettrica sussista solo per il S.I.C. "*Accadia - Deliceto*" ai sensi del vigente Piano di Gestione;

PRESO ATTO di quanto dichiarato dall'AdB in relazione atta soluzione in cavo interrato che nelle aree classificate PG2 e PG1 è consentita pur assoggettandola al vincolo di assicurare la stabilità dei versanti e delle loro pertinenze valutata sulla base di un apposito studio di compatibilità geologica e geotecnica in condizioni *ante operam* e *post operam*;

RITENUTO che, alla luce delle conclusioni dell'Autorità di Bacino, non vi siano ragioni ostative alla realizzazione dell'elettrodotto mediante la soluzione del cavo interrato, salvo le prescrizioni rilasciate dall'Autorità competente;

PRESO ATTO che ad oggi Terna S.p.A. non ha mai proposto la linea interrata per l'attraversamento del SIC "*Accadia - Deliceto*" non dando quindi riscontro alla richiesta del Comitato Reg.le di VIA, formalizzata con nota prot. n. 1132/2010… e che non ha fornito gli elementi utili alla valutazione della proposta di tracciato alternativo prospettata in sede di sopralluogo…*;*

RITENUTO inoltre che, per quanto sopra, non sussistano le condizioni previste al punto 11 della D.G.R. del 23 febbraio 2010 n. 519, per la concessione della deroga all'art. 17 comma 1 del Regolamento del Piano di gestione del SIC "*Accadia - Deliceto*" approvato con DGR n. 494 del 31/03/2009 (BURP n. 60/2009);…

CONSIDERATI gli atti dell'Ufficio e la documentazione prodotta a corredo dell'istanza, l'impatto su habitat e specie d'interesse comunitario si ritiene di esprimere parere sfavorevole di valutazione di incidenza dell'intervento così come proposto.

➢ **Nella seduta dell'08.11.2011 il Comitato Reg.le di V.I.A, cui compete la responsabilità dell'istruttoria tecnica ai sensi del comma 6, art. 4 e del comma 4, art. 11 del R.R n. 10/2011, preso atto che non risultano pervenuti i pareri delle amministrazioni territorialmente competenti, vista la nota TERNA prot. n. FCNA/P20110000427 del 23.09.2011, acquisita al protocollo del Servizio Ecologia n. 9511 del 17 ottobre 2011, esaminati i seguenti elaborati:**

- **Studio di impatto ambientale e progetto esecutivo presentato in data 7 dicembre 2004 e acquisito al Protocollo del Settore Ecologia n. 12711 del 13 dicembre 2004.**
- **Documentazione integrativa concernente lo studio di impatto ambientale, relazione paesaggistica e valutazione d'incidenza acquisiti al Protocollo del Settore Ecologia n. 9383 del 4 agosto 2009 costituiti dai seguenti elaborati:**

- **Studio di Impatto Ambientale: relazione integrativa, vincoli e aree protette, PAI Puglia, strumenti urbanistici comunali, PUTT Ambiti Territoriali Estesi;**
- **Relazione Paesaggistica: relazione, corografia, vincoli e aree protette, PUTT Ambiti Territoriali Estesi, carta geologica, carta geomorfologica, carta dell'uso del suolo, carta delle caratteristiche del paesaggio e della percezione visuale, fotosimulazioni;**

preso atto del parere sfavorevole di valutazione di incidenza, espresso dal Servizio Ecologia della Regione Puglia, con prot. n. 10039 del 02.11. 2011, condividendone le motivazioni, riteneva di dover esprimere parere negativo di compatibilità ambientale all'intervento così come proposto.

Considerato quanto sopra evidenziato il Servizio Ecologia, con nota prot. n. 314 del 15.11.2011, ai sensi dell'art. 10 bis della Legge n. 241/90, così come introdotto dall'art. 6 della Legge n. 154/2005, comunicava al proponente che stava provvedendo ad adottare formale provvedimento con esito negativo e pertanto invitava la stessa, entro il termine di dieci giorni, a trasmettere per iscritto osservazioni, eventualmente corredate da documentazione.

Con la stessa nota si precisava che, decorso inutilmente tale termine, l'Ufficio scrivente avrebbe provveduto all'emanazione del provvedimento definitivo sulla base della documentazione agli atti;

➢ **Tutto ciò premesso e considerato che alla scadenza del termine indicato con la nota prot. n. 314/2011 non sono pervenute controdeduzioni, si ritiene di dover esprimere parere negativo di compatibilità ambientale all'intervento proposto per le motivazioni espresse dal Comitato Reg.le di V.I.A. dell'08.11.2001, in narrativa esplicitate.**

Vista la L.R. 4 febbraio 1997 n. 7;

Vista la deliberazione della Giunta Regionale n. 3261 del 28/7/98 con la quale sono state emanate direttive per la separazione delle attività di direzione politica da quelle di gestione amministrativa;

Viste le direttive impartite dal Presidente della Giunta Regionale con nota n. 01/007689/1-5 del 31/7/98;

Vista la L.R. n. 11/2001 e ss.mm.ii.;

VISTA la D.G.R. n. 1099 del 16.05.2011 con la quale è stato approvato il Regolamento Regionale n. 10, pubblicato sul BURP n. 79 del 20 maggio 2011, recante le modalità e la disciplina del funzionamento del Comitato Regionale per la VIA, ai sensi dell'art. 28 della L.R. 11/2001 e ss.mm.ii.;

Verifica ai sensi del D. Lgs. 196/03

Garanzie della riservatezza.

La pubblicazione dell'atto all'Albo salve le garanzie previste dalla L 241/90 in tema di accesso ai documenti amministrativi, avviene nel rispetto della tutela alla riservatezza dei cittadini tenuto conto di quanto disposto dal D. Lgs. 196/03 in materia di protezione dei dati personali, nonché dal vigente regolamento regionale n. 5/2006 per il trattamento dei dati sensibili e giudiziari.

Ai fini della pubblicità legale, l'atto destinato alla pubblicazione è redatto in modo da evitare la diffusione di dati personali identificativi non necessari ovvero il riferimento a dati sensibili; qualora tali dati fossero indispensabili per l'adozione dell'atto, essi sono trasferiti in documenti separati, esplicitamente richiamati.

COPERTURA FINANZIARIA AI SENSI DELLA L.R. N. 28/2001 e s.m.i.

La presente determinazione non comporta implicazioni di natura finanziaria sia di entrata che di spesa e dalla stessa non deriva alcun onere a carico del Bilancio Regionale

Tutto quanto sopra premesso, sulla base del parere espresso dal Comitato Reg.le di V.I.A., così come previsto dall'art. 2, comma 2 (ultimo capoverso) del precitato Regolamento Regionale

DETERMINA

- **di esprimere,** per tutte le motivazioni espresse in narrativa che qui si intendono integralmente

riportate, in conformità a quanto disposto dal Comitato Regionale per la V.I.A. nella seduta dell'08.11.2011, **parere sfavorevole** di compatibilità ambientale e di valutazione di incidenza per il progetto concernente l'elettrodotto 150 Kv Accadia - Foggia, proposto da Terna S.p.A. - Direzione Sviluppo Rete e ingegneria - *Area progettazione e realizzazione impianti* - Via Aquileia, 8 - Napoli -.

- **di notificare** il presente provvedimento al proponente ed agli enti interessati, a cura del Servizio Ecologia;
- **di far pubblicare**, a cura del Servizio Ecologia, un estratto del presente provvedimento sul BURP;
- **di far pubblicare**, a cura del Servizio Ecologia, il presente provvedimento sul sito web della Regione Puglia;
- **di dichiarare** il presente provvedimento esecutivo;
- copia del presente atto sarà trasmesso al Settore Segreteria della Giunta Regionale.

I sottoscritti attestano che il procedimento istruttorio affidatogli è stato espletato nel rispetto della normativa nazionale, regionale e comunitaria e che il presente schema di provvedimento, predisposto ai fini dell'adozione dell'atto finale da parte del Dirigente del Settore Ecologia, è conforme alle risultanze istruttorie.

Avverso la presente determinazione l'interessato, ai sensi dell'art. 3 comma 4° della L. 241/90 e ss. mm., può proporre ricorso giurisdizionale amministrativo al competente Tribunale Amministrativo Regionale per la Puglia entro il termine di 60 giorni dalla piena conoscenza dell'atto, o, in alternativa ricorso straordinario al presidente della Repubblica (ex D.P.R. 1199/1971) entro il termine di 120 giorni dalla sua conoscenza.

Il Dirigente del Servizio Ecologia
Ing. A. Antonicelli

Il Funzionario amministrativo P.O. VIA
Sig.ra C. Mafrica

DETERMINAZIONE DEL DIRIGENTE SERVIZIO ECOLOGIA 13 gennaio 2012, n. 4

L.R. n. 11/2001 e ss.mm.ii. - Procedura di Valutazione di Impatto Ambientale - Proroga parere di compatibilità ambientale - Ampliamento cava di tufo calcarenitico, in loc. Palombara, in agro di Taranto/B - Proponente: C. & C. Cave S.r.l.

L'anno 2012 addì 13 del mese di Gennaio in Modugno (Ba), presso il Servizio Ecologia,

IL DIRIGENTE DEL SERVIZIO ECOLOGIA

Ing. Antonello Antonicelli, sulla scorta dell'istruttoria amministrativo-istituzionale espletata dall'Ufficio Programmazione V.I.A. e Politiche Energetiche e dell'istruttoria tecnica svolta dal Comitato Reg.le per la V.I.A. (*ex R.R. N. 10/2011, art.1, art. 4, comma 6 e art. 11, comma 4*), ha adottato il seguente provvedimento:

- Con nota acquisita al protocollo del Servizio Ecologia n. 1973 dell'08.02.2011 l'amministratore della C. & C. Cave S.r.l., con sede legale in S. Marzano di S.G. (Ta), alla Via Puglia, 4, richiedeva la proroga del parere di compatibilità ambientale espresso con Determina del Dirigente del Settore Ecologia n. 121 del 18.02.2008 relativamente al progetto di ampliamento cava di tufo calcarenitico, in loc. Palombara, in agro di Taranto/B, pubblicata sul BURP n. 68 del 29.04.2008.
  Con il predetto provvedimento veniva espresso parere favorevole all'intervento proposto *con le seguenti prescrizioni e previa acquisizione della necessaria autorizzazione paesaggistica:*
  - *La realizzazione della scarpatina di 30° in corrispondenza delle rocce sciolte che affiorano nella parte alta del fronte di scavo, secondo le modalità riportate nella Tav. 2 allegata alla relazione integrativa, non dovrà comportare alcuna riduzione della fascia di rispetto perimetrale;*
  - *Le modalità di stoccaggio dei materiali di risulta per il colmamento dell'area di cava*

devono garantire la stabilità degli accumuli e, onde limitare la produzione di polveri, la più ridotta esposizione degli stessi all'azione dei venti.

Con la sopraddetta istanza il richiedente informava di non aver dato inizio ai lavori della cava in oggetto perchè sprovvisto del relativo decreto autorizzativo ai sensi dell'art. 8, L.R. n. 37/85, in corso di definizione presso il Servizio Attività Estrattive della Regione Puglia;

- Con nota prot. n. 2884 del 24.03.2011 il Servizio Ecologia, al fine di adempiere a quanto richiesto, richiedeva al proponente una perizia giurata a firma di un tecnico abilitato, attestante che nulla è cambiato relativamente alla normativa dei sistemi vincolistici nell'area d'intervento e che lo stato dei luoghi interessati dall'attività estrattiva oggetto della determina e le aree confinanti non sono nel frattempo mutati, quindi conformi al progetto a suo tempo depositato;
- In riscontro a tale richiesta, con nota acquisita al prot. n. 5191 del 06.05.2011, veniva trasmesso verbale di asseverazione del tecnico abilitato, reso presso il Tribunale Civile e Penale di Taranto - Cron. n. 1722/2011 -.

  Atteso quanto dichiarato nel verbale di asseverazione e nella relazione integrativa ad esso allegata, il Servizio Ecologia, con nota prot. n. 6408 del 14.06.2011, riteneva di dover richiedere chiarimenti in merito alle varianti apportate al progetto a suo tempo presentato ed oggetto della D.D. n. 121/2008;
- con nota acquisita al prot. 8099 del 19.08.2011 la società proponente trasmetteva i chiarimenti richiesti;

➢ **Nella seduta del 06.12.2011 il Comitato Reg.le di V.I.A, cui compete la responsabilità dell'istruttoria tecnica ai sensi del comma 6, art. 4 e del comma 4, art. 11 del R.R n. 10/2011, preso atto delle motivate ragioni che hanno impedito l'inizio dei lavori dell'intervento in oggetto e del verbale di asseverazione trasmesso, valutata la documentazione progettuale depositata ed i chiarimenti pervenuti, considerato che:**

- La profondità per l'estrazione della calcarenite rimane invariata e pari a circa 14,50 m;
- La superficie da coltivare viene ridotta di mq 9852,84 rispetto a quanto precedentemente richiesto e riportato nel parere favorevole di compatibilità ambientale e che si intende coltivare solo mq 19.500 al netto delle fasce di rispetto dalla strada pubblica e dai confini di proprietà secondo le prescrizioni richieste relativamente alla compatibilità paesaggistica;
- Viene asseverato che l'area non interferisce con le aree a rischio idrogeologico e/o geomorfologico individuate dal PAI sia favorevole l'autorizzazione paesaggistica;

ritiene di poter esprime parere favorevole alla proroga della compatibilità ambientale relativamente alla superficie da coltivare di circa mq 19.500 e ricadente nelle particelle nn. 8, 152, 153, 159, 219, 220, 222 e 223 del foglio di mappa n. 17 alle seguenti prescrizioni:

- che venga rispettato quanto riportato nella Determina del Dirigente del Settore Ecologia n.121 del 18.2.2008;
- che venga recuperata, contestualmente alla fase di sfruttamento, l'area di mq 5000 indicata come "cava parzialmente sfruttata".

✓ **Per tutto quanto sopra evidenziato, ai sensi del comma 4, art. 15, L.R. n. 11/2001 s.m.i., si prorogano i termini di efficacia del parere favorevole di compatibilità ambientale espresso con la D.D. n. 121 del 18.02.2008, con il rispetto delle prescrizioni sopra evidenziate, per ulteriori tre anni, a far data dal 29.04.2011, scadenza precedentemente fissata con la pubblicazione sul BURP del predetto provvedimento**;

Vista la L.R. 4 febbraio 1997 n. 7;

Vista la deliberazione della Giunta Regionale n. 3261 del 28/7/98 con la quale sono state emanate direttive per la separazione delle attività di direzione politica da quelle di gestione amministrativa;

Viste le direttive impartite dal Presidente della Giunta Regionale con nota n. 01/007689/1-5 del 31/7/98;

Vista la L.R. n. 11/2001 e ss.mm.ii.;

Richiamati gli articoli 15, 18 e 21 della L.R. n. 11/2001 e ss.mm.ii.;

Preso atto delle risultanze dell'istruttoria amministrativa resa dal funzionario preposto;

VISTA la D.G.R. n. 1099 del 16.05.2011 con la quale è stato approvato il Regolamento Regionale n. 10, pubblicato sul BURP n. 79 del 20 maggio 2011, recante le modalità e la disciplina del funzionamento del Comitato Regionale per la VIA, ai sensi dell'art. 28 della L.R. 11/2001 e ss.mm.ii

Verifica ai sensi del D. Lgs. 196/03

Garanzie della riservatezza.

La pubblicazione dell'atto all'Albo salve le garanzie previste dalla L 241/90 in tema di accesso ai documenti amministrativi, avviene nel rispetto della tutela alla riservatezza dei cittadini tenuto conto di quanto disposto dal D. Lgs. 196/03 in materia di protezione dei dati personali, nonché dal vigente regolamento regionale n. 5/2006 per il trattamento dei dati sensibili e giudiziari.

Ai fini della pubblicità legale, l'atto destinato alla pubblicazione è redatto in modo da evitare la diffusione di dati personali identificativi non necessari ovvero il riferimento a dati sensibili; qualora tali dati fossero indispensabili per l'adozione dell'atto, essi sono trasferiti in documenti separati, esplicitamente richiamati.

COPERTURA FINANZIARIA AI SENSI DELLA L.R. N. 28/2001 e s.m.i.

La presente determinazione non comporta implicazioni di natura finanziaria sia di entrata che di spesa e dalla stessa non deriva alcun onere a carico del Bilancio Regionale

Tutto quanto sopra premesso, sulla base del parere espresso dal Comitato Reg.le di V.I.A., così come previsto dall'art. 2, comma 2 (ultimo capoverso) del precitato Regolamento Regionale

DETERMINA

- **di prorogare,** per tutte le motivazioni e con tutte le prescrizioni espresse in narrativa che qui si intendono integralmente riportate**, ed in conformità a quanto disposto dal Comitato Reg.le di V.I.A. nella seduta del 06.12.2011, il parere il parere favorevole di Valutazione di Impatto Ambientale** espresso con la Determina del Dirigente del Settore Ecologia n. 121 del 18.02.2008 relativamente al progetto di ampliamento cava di tufo calcarenitico, in loc. Palombara, in agro di Taranto/B proposto dall'amministratore della C. & C. Cave S.r.l., con sede legale in S. Marzano di S.G. (Ta), alla Via Puglia, 4, **per un periodo di ulteriori tre anni a far data dal 29.04.2011, scadenza precedentemente fissata con la pubblicazione sul BURP del predetto provvedimento.**

Il presente parere non esclude né esonera il soggetto proponente dalla acquisizione di ogni altro parere e/o autorizzazione per norma previste ed è subordinato alla verifica della legittimità delle procedure amministrative messe in atto;

- **di notificare** il presente provvedimento al proponente ed agli enti interessati, a cura del Servizio Ecologia;

- **di far pubblicare**, a cura del proponente, un estratto del presente provvedimento sul BURP, a cura del Servizio Ecologia;

- **di far pubblicare**, a cura del Servizio Ecologia, il presente provvedimento sul sito web della Regione Puglia;

- **di dichiarare** il presente provvedimento esecutivo;

- copia del presente atto sarà trasmesso al Settore Segreteria della Giunta Regionale.

I sottoscritti attestano che il procedimento istruttorio affidatogli è stato espletato nel rispetto della normativa nazionale, regionale e comunitaria e che il presente schema di provvedimento, predisposto ai fini dell'adozione dell'atto finale da parte del Dirigente del Settore Ecologia, è conforme alle risultanze istruttorie.

Avverso la presente determinazione l'interessato, ai sensi dell'art. 3 comma 4° della L. 241/90 e ss. mm., può proporre ricorso giurisdizionale amministrativo al competente Tribunale Amministrativo Regionale per la Puglia entro il termine di 60 giorni dalla piena conoscenza dell'atto, o, in alternativa ricorso straordinario al presidente della Repubblica (ex D.P.R. 1199/1971) entro il termine di 120 giorni dalla sua conoscenza.

Il Dirigente del Servizio Ecologia
Ing. A. Antonicelli

Il Funzionario amministrativo P.O. VIA
Sig.ra C. Mafrica

DETERMINAZIONE DEL DIRIGENTE SERVIZIO ECOLOGIA 13 gennaio 2012, n. 5

L.R. N. 11/2001 e ss.mm.ii., D.Lgs. n. 15272006 e s.m.i. - Procedura di Valutazione di Impatto Ambientale - Impianto di stoccaggio ed incenerimento di rifiuti pericolosi e non pericolosi all'interno dell'impianto industriale esistente, sito in Taranto alla loc. Santa Chiara - Proponente: Ecodi S.r.l.

L'anno 2012 addì 13 del mese di Gennaio in Modugno (Ba), presso il Servizio Ecologia,

IL DIRIGENTE DEL SERVIZIO ECOLOGIA

Ing. Antonello Antonicelli, sulla scorta dell'istruttoria amministrativo-istituzionale espletata dall'Ufficio Programmazione V.I.A. e Politiche Energetiche, ha adottato il seguente provvedimento:

- con nota prot. n. PTA/2011/15524/P dell'11.03 2011 la Provincia di Taranto - 9 Settore - *Servizio gestione rifiuti - I.P.P.C. - A.I.A.*- comunicava che la Ecodi S.r.l., con sede legale in Taranto, C.da S. Chiara XX^ Strada Consortile - Z.I. -, con nota acquista al protocollo provinciale n. 56962 del 21.09.2010 aveva formulato, ai sensi del D. Lgs. n. 152/06 e ss.mm.ii, istanza di Valutazione di Impatto Ambientale e Autorizzazione Integrata Ambientale per il progetto concernente la realizzazione di un impianto di stoccaggio ed incenerimento di rifiuti pericolosi e non pericolosi all'interno dell'impianto industriale esistente, sito in Taranto alla loc. Santa Chiara, procedendo alle pubblicazioni di rito dell'avviso di deposito sul Corriere del Mezzogiorno - Ed. Puglia - dell'08.10.2010.

Il medesimo Servizio provinciale aveva accertato che per l'impianto in questione, ricadente al punto A.1.g) dell'all. A1 della L.R. n. 11/2001 e s.m.i. la competenza concernente la V.I.A. è della Regione Puglia, mentre il procedimento relativo al rilascio dell'A.I.A. resta di competenza della Provincia di Taranto che in data 08.02.2011 aveva già tenuto la prima conferenza di servizi.

In riscontro a tale comunicazione il Servizio Ecologia, nelle more di adempiere alla definizione delle modalità con le quali la regione Puglia avrebbe messo in atto il coordinamento della procedura di VIA e di AIA di cui all'art. 10, comma 2 del D. Lgs. n. 152/06 e ss.mm.ii., reputava opportuno garantire tale coordinamento nella sola fase di pubblicazione.

Lo stesso servizio Ecologia precisava la necessità di procedere all'acquisizione del parere favorevole di compatibilità ambientale, propedeutico alla definizione della procedura di A.I.A.

Pertanto con nota acquisita al protocollo del Servizio Ecologia n. 2721 del 16.03.2011, l'amministratore unico della Ecodi S.r.l. trasmetteva, ai sensi della L.R. n. 11/01 e ss.mm.ii. e del D. Lgs. n. 152/06 e ss.mm.ii., istanza di compatibilità ambientale per il summenzionato progetto, procedendo contestualmente al deposito degli elaborati progettuali previsti dalla normativa in vigore in formato cartaceo e su supporto informatico, consistenti in:

✓ Studio di Impatto Ambientale;
✓ Sintesi non tecnica;
✓ Progetto definitivo.

Al fine di consentire la pubblica consultazione da parte del pubblico, il Servizio scrivente provvedeva alla pubblicazione del progetto sul sito web della Regione Puglia;

- Con nota prot. n. 3979 del 12.04.2011 il Servizio Ecologia richiedeva il parere di competenza al Comune ed alla Provincia di Taranto, enti territorialmente interessati dall'intervento in questione;
- Con successiva nota prot. n 5651 del 18.05.2011 il Servizio Ecologia sollecitava la trasmissione dei predetti pareri;
- Con nota acquisita al prot. n. 6467 del 15.06.2011 la società proponente depositava lo studio delle ricadute al suolo degli inquinanti e con successiva nota acquisita al prot. 7633 del 22.07.2011 trasmetteva la relazione sugli interventi di compensazione, il rendering dell'impianto prima e dopo la realizzazione del progetto, l' asseverazione del tecnico che ha effettuato lo studio sulle ricadute, richiesti dalla Provincia di Taranto per la procedura di A.I.A;

➢ **Nella seduta del 07.09.2011 il Comitato Reg.le di V.I.A, esaminati gli atti e gli elaborati progettuali depositati, evidenziava quanto segue**:

"Trattasi di Impianto di stoccaggio ed incenerimento di rifiuti pericolosi e non pericolosi.

Capacità di smaltimento: 8.500 t/anno

Lo studio di impatto ambientale è stato redatto su commissione della Società ECODI s.r.l. con sede legale in Taranto (TA), alla Località S. Chiara.

La società in esame possiede un impianto destinato allo stoccaggio ed incenerimento di rifiuti pericolosi e non pericolosi (operazioni **D10 e D15 dell'allegato B alla parte Quarta del D. Lgs. n. 152/2006**), all'interno di un impianto industriale esistente ed ubicato in agro di Taranto, in Contrada Santa Chiara.

Inoltre viene eseguita l'operazione di recupero riguardante il Recupero dell'olio minerale da manutenzione e dell'olio idraulico sempre da manutenzione (R9).

L'attività in esame è soggetta a Valutazione di Impatto Ambientale a seguito del potenziamento dell'impianto già esistente ed attivo dal 1998, ex termovalorizzatore. E' prevista infatti la realizzazione di un nuovo inceneritore, che affiancherà quello esistente, comportando un aumento dei quantitativi di rifiuti pericolosi e non pericolosi in ingresso all'impianto.

Nello specifico l'impianto della Società ECODI s.r.l. permette la termodistruzione e lo stoccaggio dei rifiuti, provenienti da strutture sanitarie (ospedali e cliniche), da laboratori, ambulatori e studi medici e dentistici, da attività agricole e dalla raccolta differenziata e non dei rifiuti urbani.

In particolare l'impianto è stato progettato, costruito e verrà gestito in modo che non vengano superati i valori limite di emissione indicati nell'allegato 1 paragrafo A (D.Lgs. n. 133/2005 - Decreto specifico per gli impianti di incenerimento e di coincenerimento dei rifiuti).

Descrizione dell'impianto

L'accesso all'impianto avviene dalla strada di bretella tra la Strada Statale Appia, n. 7 (E 843) e la Strada Statale n. 106 Taranto - Reggio Calabria.

L'attività in argomento occupa una superficie complessiva di circa 7.219 mq (area recintata), di forma quadrata e ricadente in "Zona Industriale - C1", così come individuato dal Piano Urbanistico Generale, adottato dal comune di Taranto.

L'impianto è inserito in un contesto altimetrico pianeggiante, a circa 10 m s.l.m., trovandosi a 1,5 km dall'area del porto industriale del comune di Taranto.

In particolare l'area è circondata da una serie di attività industriali:
- a nord e nord-est è presente lo Stabilimento Siderurgico dell'ILVA;
- a est si colloca l'industria cementiera della CEMENTIR;
- a sud e a sud-ovest ritroviamo l'impianto di raffinazione e l'area di deposito di proprietà dell'AGIP;
- a ovest e nord-ovest è presente un'ulteriore zona industriale;

L'area è urbanizzata con la presenza di strade, energia elettrica, telefono, fogna bianca, mentre è priva di fogna nera.

È possibile suddividere l'intera area dell'impianto in tre zone:
- Impianto M1 - Linea ROT 450;
- Impianto M2 - Linea ROT 600;
- Impianto M3 - Lavacassonetti.

Inoltre l'impianto è provvisto di:
- Pesa per il materiale in ingresso all'impianto;
- Capannone per il personale addetto alla gestione dell'impianto, con uffici, laboratorio analisi, area mensa, spogliatoio e magazzino;

- Fossa Imhoff per i servizi igienici;
- Serbatoio di accumulo dell'acqua e riserva idrica antincendio;
- Un'area dedicata al deposito preliminare dei rifiuti da smaltire (l'area è distinta per tipologia di rifiuti - rifiuti pericolosi e non pericolosi; rifiuti solidi e rifiuti liquidi);
- Un'area di deposito dei rifiuti eventualmente prodotti dalle operazioni di incenerimento (ceneri pesanti e fanghi e liquidi di lavaggio esausti);
- Deposito GPL.

L'area è inoltre provvista di una superficie a verde perimetrale di circa 726 mq e di un'area di parcheggio.

L'impianto sarà attrezzato e gestito in modo conforme ai requisiti del Decreto Legislativo 133/05 e le emissioni dei due inceneritori saranno contenute in valori pari al 70% rispetto a quelle previste dall'Allegato 1 par. A dello stesso decreto. I valori che saranno ridotti sono quelli relativi al monossido di carbonio, all'acido cloridrico ed agli ossidi di azoto, attraverso una serie di provvedimenti.

Per quanto riguarda lo SIA si riscontra quanto segue:

1. Lo studio appare in alcuni punti incerto e contraddittorio, anche in relazione al progetto allegato, sull'intervento da attuare: nella premessa e nella presentazione dell'Azienda (pagg. 8 e 11) si fa esplicito riferimento ad un progetto di potenziamento dell'impianto esistente " introduzione di un ulteriore inceneritore da affiancare a quello esistente" nel corpo dello stesso SIA e del progetto tecnico allegato non si trova traccia di un necessario ed indispensabile revampig del vecchio impianto (anno 1998), mentre trova precisa indicazione l'installazione di due nuovi forni rotanti indicati con ROT 450 e ROT 600;
2. nella descrizione della localizzazione dell'impianto se da un lato vengono elencate le attività industriali con le maggiori problematiche di carattere ambientale, dall'altro si minimizzano le peculiarità dell'area sorvolando sulla presenza di beni storici ed architettonici (alcuni sottoposti a recupero con funzioni di carattere culturale come il complesso Santa Maria della Giustizia a poco più di 1,0 km) come l'ex sanatorio, struttura della ASL di Taranto, di un certo pregio architettonico ed attualmente adibita ad uffici e centro di riabilitazione posta a poco più di 800 mt, oppure non apprezzando adeguatamente la distanza dal quartiere Tamburi a poco più 1,2 Km e, pertanto, la tabella riportata a pag. 15 dello studio, merita maggior approfondimento;
3. per quanto al punto 2. si ritiene che allo studio sulle ricadute al suolo degli inquinanti sia necessario allegare una cartografia di maggiore dettaglio, ortofoto aggiornata, in cui riportare i diagrammi di ricaduta con una distanza massima dai punti di emissioni pari a 3 Km. Analoga restituzione grafica si ritiene necessaria per l'andamento dei venti;
4. nello studio si fa riferimento in più punti all'allegato 15 relativo alle BAT, pertanto si ritiene che opportuno che di quanto riportato in detto allegato venga fornito un riferimento di riscontro nell'ambito del progetto per facilitarne la lettura ed il riscontro;
5. nello SIA (pag. 40) si afferma che l'area viene classificata, secondo il P.T.A., come vulnerabile da contaminazione salina, vulnerabilità moderata degli acquiferi e sottoposta a stress per lo squilibrio idrogeologico tra emungimento e ricarica. Per ciò che concerne le problematiche esposte lo studio fa riferimento alla relazione tecnica dove si riscontra un paragrafetto (pag 47 della relazione tecnica) sulle risorse utilizzate, pertanto si ritiene necessario un approfondimento mediante una specifica relazione del bilancio energetico con l'indicazione dei consumi e della frequenza degli approvvigionamenti e sui sistemi di allerta per fine scorte e le relative procedure di arresto impianto in emergenza;
6. la parte dello studio di verifica con il Piano di Gestione dei Rifiuti Speciali della Regione Puglia presenta delle discrepanze interpretative di notevole importanza.

   Particolarmente estensiva appare, nell'allineamento delle scheda allegata normativa di settore rispetto a quella di progetto, l'attribuzione di conformità del progetto rispetto ad alcune indicazioni di localizzazione, come ad esempio:
   - la distanza dai centri abitati e/o dalle zone cimiteriali;

- la presenza di beni ambientali e/o architettonici;
- inserimento in aree da bonificare;
- inserimento in aree ad elevato rischio di crisi ambientale.

In definitiva, mentre da una parte si acclara la conformità del progetto dall'altra si allegano estratti di tabelle e di riferimenti normativi che evidenziano situazioni diverse dalle interpretazioni fatte ed eclatante appare quella relativa alla conformità con le aree da bonificare e l'allegato stralcio del SIN Taranto e dei dati relativi alla perimetrazione ed alle principali caratteristiche ambientali;

7. circa l'adeguatezza dell'impianto proposto rispetto al D.Lgs 133/05 si richiede una relazione/dichiarazione, anche con eventuali grafici, di riscontro diretto tra direttive del Decreto e le BAT previste;
8. da quanto riportato nella presentazione dell'azienda, l'impianto esistente operava come "Impianto di stoccaggio e termodistruzione di rifiuti ospedalieri", mentre dal quadro di riferimento progettuale sembrerebbe emergere una richiesta di incremento dei codici CER relativi ai rifiuti da prodotti agricoli, scarti alimentari, urbani da attività commerciale e da raccolta differenziata e da cascami di giardini. Si ritiene opportuna una relazione/dichiarazione sui codici CER relativi all'autorizzazione in essere e su quelli di nuova richiesta;
9. in considerazione del riutilizzo delle acque meteoriche ai fini industriali e di servizio (antincendio, ecc.) è necessario produrre una relazione tecnica da cui si evincano quantità e stoccaggio

Considerato quanto sopra esplicitato, il Servizio Ecologia con nota prot. n. 8737 del 16.09.2011 formalizzava al proponente la richiesta di integrazioni progettuali nei termini evidenziati dal Comitato Reg.le di V.I.A., fissando il termine di 15 gg. per la consegna degli stessi;

- con nota acquisita al prot. n. 107368 del 16.11.2011 il proponente depositava la documentazione integrativa richiesta;

✓ **Nella seduta del 21.12.2011 il Comitato Reg.le di V.I.A, cui compete la responsabilità dell'istruttoria tecnica ai sensi del comma 6, art. 4 e del comma 4, art. 11 del R.R n. 10/2011, preso atto che non sono pervenuti i pareri richiesti e sollecitati al Comune ed alla Provincia di Taranto, considerato che nei termini previsti dalla normativa non sono state depositate osservazioni all'intervento proposto, esaminate le integrazioni prodotte, così si esprimeva:**

Punto 1) la ditta riferisce che nel Sia del progetto non vi è traccia di un necessario ed indispensabile revamping del vecchi impianto, in quanto esso nasce proprio a seguito del progetto di revamping ed ampliamento dell'impianto esistente.

Prima della messa in esercizio dell'impianto saranno effettuate tutte le verifiche necessarie affinché non si riscontrino problemi legati al funzionamento.

L'impianto esistente Rot 450 sarà accuratamente revisionato e manutenuto, con particolare riferimento alla massa da introdurre nel forno che sarà giornaliera - settimanale - mensile ed annuale.

Vi sarà un aumento della camera di post combustione che da 13,5 mc. passerà ai 17,9 mc. per dare ai fumi un tempo di residenza di oltre 3 sec., garantendo migliore ossidazione dei composti volatili (monossido di carbonio), degli incombusti e dei composti termolabili in genere (Ipa-Cov Idrocarburi e derivati), rispettando i parametri della L R. 7/99 con limiti ribassati del 20%.

- Inserimento di un sistema Urea per contenere gli NO_x al di sotto dei limiti imposti dalla legge regionale;
- iniezione di carboni attivi, unitamente alla calce, per abbattere eventuali diossine e metalli pesanti;
- sostituzione delle maniche filtranti e revisione del sistema di pulizia automatica, intervento necessario per la lunga inattività del filtro con invecchiamento del tessuto;
- aumento del volume della torre di lavaggio, con miglioramento nella distribuzione della soluzione, sostituzione delle attuali sfere flottanti con un doppio letto di anelli rasching con un contatto di oltre 2 secondi per meglio captare l'acido cloridrico;
- inserimento di un nuovo monitoraggio in continuo SME.

Per quanto evidenziato il Rot 450 esistente potrà essere paragonato al nuovo.

Punto 2) descrizione della localizzazione dell'impianto tenendo conto delle peculiarità storico architettoniche presenti

È in zona industriale C1del PUG del Comune di Taranto idonea al tipo di attività che si intende effettuare.

È area poco rilevante da un punto di vista naturalistico paesaggistico e culturale

È inserita nel Sito di interesse Nazionale di Taranto, soggetta ad un piano di caratterizzazione già approvato in Conferenza di servizi e trasmessi al Ministero competente-.

La distanza dal complesso Santa Maria della giustizia e dalle strutture richiamate sono tali da scongiurare pericoli e/o danni a tali edifici

Non sono presenti abitazioni nell'area dell'impianto e la porzione di territorio già fortemente antropizzata è in grado di reagire positivamente ad eventuali impatti. È riportata a tal proposito una tabella delle distanze.

Punto 3) studio sulle ricadute al suolo con una distanza massima dai punti di emissione pari a 3Km- andamento dei venti

Tutto lo studio si rifà alla cartografia ortofoto della Regione Puglia del 2007 che è la cartografia più aggiornata della Regione Puglia, che essendo in bianco e nero non deve ingannare in quanto la riconversione è stata operata ad hoc al fine di rendere piu' leggibili le curve di isoconcentrazione rappresentate a colori

Sono state prodotte tutte le simulazioni su base ortofoto Regione Puglia 2007 convertita in B/N con sistema di riferimento UTM WGS84 fuso 33, con raggio 3 Km attorno all'impianto, ed analoga rappresentazione è stata effettuata sulla cartografia tecnica regionale (CTR) del 2007.

Per quanto attiene allo studio sull'andamento dei venti, si ritiene come la ditta riferisce che così come indicato delle relazioni dello studio delle emissioni, i risultati ottenuti non vanno ulteriormente pesati con le condizioni di vento, poiché i risultati ottenuti tengono già conto di tutte le condizioni di vento possibili nell'area fornendo i risultati per tutte le condizioni peggiori e più' gravose.

Punto 4) riscontro all' allegato 15 per le bat

La ditta riferisce di essersi avvalsa delle migliori tecnologie possibile per le bat, relativo allo specifico settore dell'incenerimento rifiuti.

Le tecniche individuate sono di carattere generale e derivano dai risultati delle attività svoltesi a livello europeo durante la elaborazione del bref sull'incenerimento dei rifiuti

La ditta riferisce che l'applicazione delle varie tecniche non può essere generalizzata, in quanto a livello di ogni singolo impianto bisogna tener conto di una serie di fattori specifici (tecnico-progettuali, economici, ambientali) che determinano la scelta della tecnica applicata vedi le tabelle dello stato di applicazione e dei tempi di applicazione, nelle note è evidenziata l'applicabilità.

Punto 5) bilancio energetico con consumi -frequenza approvvigionamenti - sistemi di allerta per fine scorta e relative procedure di arresto impianto di emergenza

È allegato il bilancio energetico dei due impianti con consumi teorici dei reagenti.

La frequenza dei mezzi di trasporto sarà in funzione dei mezzi di trasporto utilizzati.

6) conformità di progetto rispetto al Piano gestione rifiuti della Regione Puglia

Il fattore ambientale denominato dal PGRS, distanza da centri e nuclei abitati, risulta avere una distanza da insediamenti residenziali inferiori a 200 m, per la ditta in esame essa è ubicata a 2,5 km dal centro abitato, mentre i primi insediamenti residenziali, non adibiti ad uffici ed a attività commerciali distano 1,4 km.

Inoltre essendo l'impianto ricadente in zona c1 - zona industriale, la destinazione della stessa area risulta idonea allo scopo con distanza congrua da ferrovie, strade, cimiteri ed infrastrutture in genere.

In una zona fortemente industrializzata non si segnalano beni storici-architettonici-archeologici e paleontologici di degno valore ed interesse.

Per l'intervento in esame non prevedendo una fase di cantiere, salvo che per la realizzazione dei vani deposito e del forno, pertanto non occorre effettuare la bonifica di aree e/o zone dell'insediamento esistente.

Verifica di coerenza con la L. R. 7/99 il sito ricade nelle aree dichiarate ad elevato rischio di

crisi ambientale ai sensi dell' art. 7 della Legge n. 349/1986 in modo che non vengano superati i limiti di emissione sec D. L.vo n. 133/2005

Vi è una tabella allegata alle controdeduzioni con le relative macchine indicate in M1 e M2

I condotti di scarico delle emissioni convogliate sono contraddistinti dalla sigla E1 E1em E2 E2em

7) adeguatezza impianto proposto rispetto al D. L.vo n.133/05 e bat previste

Fa riferimento al paragrafo 3.4.2 del Sia - Via illustrando il rispetto del D. L.vo n. 133/05 inoltre i progettisti ingegneri attestano l'osservanza del D. L.vo 133/05 e bat previste

8) richiesta di codici cer e nuovi codici eventuali

I codici cer sono quelli autorizzati con determina della Provincia di Taranto n. 146 del 19-09-2005.

9) riutilizzo delle acque meteoriche ai fini industriali e di servizio (antincendio), con relative quantità e stoccaggio.

Sono previste soluzioni impiantistiche e gestionali atte a minimizzare gli scarichi e conseguentemente i fabbisogni idrici dell'impianto.

Si riutilizzano le acque meteoriche, solo dei reflui che non possiedono caratteristiche qualitative che li rendano idonei al riutilizzo nell'impianto.

Le acque meteoriche raccolte nella vasca di accumulo finale avranno caratteristiche secondo la tab. 4 dell' allegato 5, parte III del D. Lvo 152/06 e s.m.i..

Tale acqua servirà sia per l'antincendio che per l'irrigazione delle zone a verde, oltre che per i lavaggi delle pavimentazioni interne ed esterne.

La quantità presunta che potrà affluire all'impianto sarà di mc. 245 (valore pioggia di 42,46 mm con tempo di ritorno di anni 5)

Di tale quantità verrà stoccata nella vasca di accumulo finale un quantitativo pari a 60 mc. da cui attraverso una pompa idraulica dedicata verranno inviati e stoccati mc. 70 nella vasca di riserva antincendio.

L'acqua della vasca di accumulo finale verrà utilizzata per lavare le pavimentazioni e per irrigare il verde, mentre l'acqua della vasca di riserva idrica antincendio verrà utilizzata esclusivamente per l'impianto antincendio.

Per quanto sopra, il Comitato Reg.le di V.I.A. ritiene di poter esprimere parere favorevole di compatibilità ambientale all'intervento proposto, a condizione che vengano segnalate tramite monitoraggio le emissioni in atmosfera all'Arpa Puglia con cadenza mensile.

Vista la L.R. 4 febbraio 1997 n. 7;

Vista la deliberazione della Giunta Regionale n. 3261 del 28/7/98 con la quale sono state emanate direttive per la separazione delle attività di direzione politica da quelle di gestione amministrativa;

Viste le direttive impartite dal Presidente della Giunta Regionale con nota n. 01/007689/1-5 del 31/7/98;

Vista la L.R. n. 11/2001 e ss.mm.ii.;

Richiamati gli artt. 18 e 21 della L.R. n. 11/2001 e ss.mm.ii;

Visto il D. Lgs. 152/2006 e s.m.i.;

VISTA la D.G.R. n. 1099 del 16.05.2011 con la quale è stato approvato il Regolamento Regionale n. 10, pubblicato sul BURP n. 79 del 20 maggio 2011, recante le modalità e la disciplina del funzionamento del Comitato Regionale per la VIA, ai sensi dell'art. 28 della L.R. 11/2001 e ss.mm.ii.;

Preso atto delle risultanze dell'istruttoria amministrativa resa dal funzionario preposto;

Verifica ai sensi del D. Lgs. 196/03

Garanzie della riservatezza.

La pubblicazione dell'atto all'Albo salve le garanzie previste dalla L 241/90 in tema di accesso ai documenti amministrativi, avviene nel rispetto della tutela alla riservatezza dei cittadini tenuto conto di quanto disposto dal D. Lgs. 196/03 in materia di protezione dei dati personali, nonché dal vigente regolamento regionale n. 5/2006 per il trattamento dei dati sensibili e giudiziari.

Ai fini della pubblicità legale, l'atto destinato alla pubblicazione è redatto in modo da evitare la diffusione di dati personali identificativi non neces-

sari ovvero il riferimento a dati sensibili; qualora tali dati fossero indispensabili per l'adozione dell'atto, essi sono trasferiti in documenti separati, esplicitamente richiamati.

COPERTURA FINANZIARIA AI SENSI DELLA L.R. N. 28/2001 e s.m.i.

La presente determinazione non comporta implicazioni di natura finanziaria sia di entrata che di spesa e dalla stessa non deriva alcun onere a carico del Bilancio Regionale

Tutto quanto sopra premesso, sulla base del parere espresso dal Comitato Reg.le di V.I.A., così come previsto dall'art. 2, comma 2 (ultimo capoverso) del precitato Regolamento Regionale

DETERMINA

- **di esprimere**, per tutte le motivazioni e con tutte le prescrizioni espresse in narrativa che qui si intendono integralmente riportate, in conformità a quanto disposto dal Comitato Regionale per la V.I.A. nella seduta del 21.12.2011, **parere favorevole di compatibilità ambientale** per il progetto concernente la realizzazione di un impianto di stoccaggio ed incenerimento di rifiuti pericolosi e non pericolosi all'interno dell'impianto industriale esistente, sito in Taranto alla loc. Santa Chiara, proposto dalla S.r.l., con sede legale in Taranto, C.da S. Chiara XX^ Strada Consortile - Z.I. -, nella persona del suo amministratore unico.

Il presente parere non esclude né esonera il soggetto proponente dalla acquisizione di ogni altro parere e/o autorizzazione per norma previste ed è subordinato alla verifica della legittimità delle procedure amministrative messe in atto;

- **di notificare** il presente provvedimento al proponente ed agli enti interessati, a cura del Servizio Ecologia;

- **di far pubblicare**, a cura del proponente, un estratto del presente provvedimento sul BURP, a cura del Servizio Ecologia;

- **di far pubblicare**, a cura del Servizio Ecologia, il presente provvedimento sul sito web della Regione Puglia;

- **di dichiarare** il presente provvedimento esecutivo;

- copia del presente atto sarà trasmesso al Settore Segreteria della Giunta Regionale.

I sottoscritti attestano che il procedimento istruttorio affidatogli è stato espletato nel rispetto della normativa nazionale, regionale e comunitaria e che il presente schema di provvedimento, predisposto ai fini dell'adozione dell'atto finale da parte del Dirigente del Settore Ecologia, è conforme alle risultanze istruttorie.

Avverso la presente determinazione l'interessato, ai sensi dell'art. 3 comma 4° della L. 241/90 e ss. mm., può proporre ricorso giurisdizionale amministrativo al competente Tribunale Amministrativo Regionale per la Puglia entro il termine di 60 giorni dalla piena conoscenza dell'atto, o, in alternativa ricorso straordinario al presidente della Repubblica (ex D.P.R. 1199/1971) entro il termine di 120 giorni dalla sua conoscenza.

Il Dirigente del Servizio Ecologia
Ing. A. Antonicelli

Il Funzionario amministrativo P.O. VIA
Sig.ra C. Mafrica

DETERMINAZIONE DEL DIRIGENTE SERVIZIO ECOLOGIA 13 gennaio 2012, n. 6

Rettifica Determinazione Dirigenziale n. 247 del 29.04.2008 avente ad oggetto la procedura di verifica di assoggettabilità a VIA dell'impianto di produzione di energia da fonte eolica da realizzare nel Comune di Stornara (Fg) in località "Gianlorenzo" e "La Contessa". Proponente: Edison Energie Speciali S.p.a., con sede legale in Foro Buonaparte, 31 - Milano.

L'anno 2012 addì 13 del mese di Gennaio in Modugno (Bari), presso la sede dell'Assessorato

alla Qualità dell'Ambiente, il Dirigente del Servizio Ecologia, Ing. Antonello Antonicelli, sulla scorta della relazione istruttoria espletata dai funzionari preposti, ha adottato il seguente provvedimento.

Premesso che:

Con determina dirigenziale n. 247 del 29.04.2008 la Regione Puglia esprimeva parere di non assoggettabilità a V.I.A. con prescrizioni ed eccezioni per la proposta di impianto eolico proposto dalla società Edison Energie Speciali S.p.a., con istanza del 30.03.2007, nel comune di Stornara (Fg).

La Società Edison Energie Speciali S.p.a con nota prot. EDENS.09/284L ed acquisita dal Servizio Ecologia prot. n. 7026 del 17.06.2009, formulava istanza di rettifica di un presunto errore materiale inficiante la legittimità della D.D. n. 247 del 29.04.2008.

Con successiva nota prot. EDENS.11/343L Cg, acquisita in atti del Servizio Ecologia al prot. n. 6738 del 24.06.2011, la società proponente, nel richiedere la proroga dell'efficacia del provvedimento n. 247/2008, attesa l'imminente scadenza del triennio di validità del provvedimento n. 247 ai sensi dell'art. 15 comma 3 della L.R. 11/2001, ribadiva la necessità che si provvedesse alla prefata rettifica.

La Edison Energie Speciali S.p.a, con nota prot. EDENS.11/628L Cg acquisita dal Servizio Ecologia prot. n. 10582 del 22.11.2011, rinnovava le richieste già formulate con le note precedenti, trasmettendo in allegato il dettaglio riepilogativo delle correzioni da apportare.

Letti gli atti ed acclarata dunque la necessità di provvedere alla rettifica degli errori materiali (*data di istanza della verifica di assoggettabilità a VIA; tabella degli aerogeneratori che hanno ricevuto la non assoggettabilità a VIA*) segnalati dalla Società Edison Energie Speciali S.p.a., sono state apportate alla D.D. 247 del 29.04.2008 le seguenti modifiche:

- Al primo capoverso della sezione istruttoria la frase "*con nota pervenuta in 30.03.2006…*" viene sostituita con "*con nota pervenuta in data 30.03.2007…*"
- La tabella con indicazione degli aerogeneratori esclusi da VIA e delle relative coordinate (Sistema di riferimento GAUSS - BOAGA fuso est) viene sostituita con la seguente tabella:

Torre n.	X	Y
5	2586607	4571029
6	2587516	4572137
7	2587155	4572333
8	2586698	4572745
9	2586187	4572949
10	2585635	4573094
11	2584929	4573389
12	2583470	4572776
13	2582921	4573323
14	2582897	4573727

Il presente provvedimento di rettifica riguarda soltanto gli errori materiali ravveduti nella determina in oggetto, segnalati dal proponente (nota prot. 10582 del 22.11.2011) e puntualmente verificati e rettificati dal Servizio Ecologia - Ufficio VIA/VAS. La presente determinazione fa salve tutte le condizioni e le prescrizioni al parere di esonero da VIA già espresso con D.D. 247/2008.

IL DIRIGENTE DEL SERVIZIO ECOLOGIA

VISTA la Legge Regionale 4 febbraio 1997 n. 7 e s.m. ed i.;

VISTA la deliberazione della Giunta Regionale n. 3261 del 28/7/98 con la quale sono state emanate direttive per la separazione delle attività di direzione politica da quelle di gestione amministrativa;

VISTE le direttive impartite dal Presidente della Giunta Regionale con nota n. 01/007689/1-5 del 31/07/98;

VISTO IL DLgs 152/2006e s.m. ed i.;

VISTA la L.R. n. 11/2001 e s.m. ed i.;

VISTE e **CONSIDERATE** le istanze di rettifica riassunte in narrativa.

COPERTURA FINANZIARIA AI SENSI DELLA L.R. N. 28/2001 e s.m.i.

La presente determinazione non comporta implicazioni di natura finanziaria sia di entrata che di spesa e dalla stessa non deriva alcun onere a carico del Bilancio Regionale

DETERMINA

- **di procedere alla rettifica della determina dirigenziale n 247 del 29.04.2008**, per tutte le motivazioni espresse in narrativa che qui si intendono integralmente riportate e trascritte;
- **di statuire** che la presente determina non sostituisce né annulla la precedente n. 247 del 29.04.2008 ma provvede unicamente a certificarne alcuni contenuti conformemente alle richieste pervenute da parte della società Edison;
- **di notificare** il presente provvedimento agli interessati a cura del Servizio Ecologia;
- **di far pubblicare** il presente provvedimento sul B.U.R.P. e sul Portale Ambientale dell'Assessorato alla Qualità dell'Ambiente;
- **di dichiarare** il presente provvedimento esecutivo;
- **di trasmettere** copia conforme del presente provvedimento al Servizio Segreteria della Giunta Regionale, al Servizio Energia reti e infrastrutture materiali per lo Sviluppo della Regione Puglia, alla Provincia di Foggia e al Comune di Stornara (Fg).

Verifica ai sensi del D.Lgs. 196/03

Garanzie della riservatezza

La pubblicazione dell'atto all'Albo, salve le garanzie previste dalla Legge 241/90 in tema di accesso ai documenti amministrativi, avviene nel rispetto della tutela alla riservatezza dei cittadini tenuto conto di quanto disposto dal D.Lgs. 196/03 in materia di protezione dei dati personali, nonché dal vigente Regolamento regionale n. 5/2006 per il trattamento dei dati sensibili e giudiziari.

Avverso la presente determinazione l'interessato, ai sensi dell'art. 3 comma 4° della L. 241/90 e s.m.i., può proporre nei termini di legge dalla notifica dell'atto ricorso giurisdizionale amministrativo o, in alternativa, ricorso straordinario (ex D.P.R. 1199/1971).

I sottoscritti attestano che il procedimento istruttorio è stato espletato nel rispetto della vigente normativa nazionale, regionale e comunitaria e che il presente provvedimento è conforme alle risultanze dello stesso.

Il funzionario istruttore
Dott. Gaetano Sassanelli

Il funzionario istruttore
Avv. Giorgia Barbieri

Il Dirigente del Servizio Ecologia
Ing. Antonello Antonicelli

DETERMINAZIONE DEL DIRIGENTE SERVIZIO ECOLOGIA 13 gennaio 2012, n. 7

D.Lgs. 152/2006 e ss.mm.ii. - Procedura di verifica di assoggettabilità a Valutazione Ambientale Strategica del Piano Comunale dei Tratturi (PTC) - Autorità procedente: Comune di Orta Nova (FG).

L'anno **2012 addì** 13 del **mese** di gennaio in Modugno, nella sede del Servizio Ecologia, il Dirigente del Servizio Ecologia, Ing. Antonello Antonicelli, sulla scorta dell'istruttoria espletata dall'Ufficio Programmazione, Politiche energetiche, VIA e VAS, ha adottato il seguente provvedimento.

Premesso che

- con nota prot. n. 15282 del 19/7/2008, acquisita al prot. Uff. n. 7115 del 12/07/2008, il Comune di

Orta Nova convocava, ai sensi dell'art. 2 co. 5 della L.R. 29/2003, la Conferenza di Servizi per il 29 luglio 2008;

- con nota prot. N. 16328 del 31/7/2008, acquisita al prot. Uff. n. 12156 del 3/9/2008, il Comune di Orta Nova trasmetteva il verbale della Conferenza di Servizi del 29 luglio 2008;
- con nota prot. n. 12746 del 27/05/2009, acquisita al prot. Uff. n. 6945 del 16/06/2009, il Comune di Orta Nova riconvocava la Conferenza di Servizi per il 29 giugno 2009 e inviava gli atti relativi alla verifica di assoggettabilità a VAS ai sensi del D.Lgs. 152/2006 e s.m.i., per il Piano Comunale dei Tratturi (PTC) nel comune di Orta Nova; all'istanza di allegavano i seguenti elaborati:
  - Relazione (cenni storici)
  - Verifica di assoggettabilità a V.A.S.
  - Norme Tecniche di Attuazione
  - N.T.A del P.R.G.
  - Aspetti botanico-vegetazionale e faunistici dell'agro di Orta Nova
  - Relazione geomorfologica
  - Documentazione fotografica
  - Tavole:
    - **Inquadramento Territoriale - Serie I**
      - Tavola n°01 - Inquadramento territoriale - Base regionale e provinciale
      - Tavola n°02 - Inquadramento comunale su base cartografica catastale
      - Tavola n°03 - Inquadramento comunale su base cartografica aerofotogrammetrica
      - Tavola n°04 - Inquadramento comunale su base cartografica ortofotografica
    - **Vincolistica regionale - Serie II**
      - Tavola n°01 - Autorità di bacino - Perimetrazioni PAI - Fonte dati AdB
      - Tavola n°02 - Autorità di bacino - Reticolo idrografico - Fonte dati AdB
      - Tavola n°03 - Primi adempimenti del PUTT/P - Sistema idro-geomorfologico - Fonte dati PA comunali
      - Tavola n°04 - Primi adempimenti del PUTT/P - Stratificazione storica - Fonte dati PA comunali
      - Tavola n°05 - Primi adempimenti del PUTT/P - Ambiti territoriali estesi - Fonte dati PA comunali
    - **Uso del suolo - Serie III**
      - Tavola n°01 - Quadro d'unione
      - Tavola n°02 - Tratturo n°14 Foggia Ofanto
      - Tavola n°03 - Tratturello n°17 Orta-Tressanti
      - Tavola n°04 - Tratturello n°37 Foggia-Ordona-Lavello
      - Tavola n°05 - Tratturello n°39 Carapelle-Stornarella
      - Tavola n°06 - Tratturello n°40 Salpitello di Tonti-Trinitapoli
      - Tavola n°07 - Tratturello n°51 Cerignola-Ponte di Bovino
      - Tavola n°08 - Tratturello n°52 Mortellito-Ferrante
      - Tavola n°09 - Tratturello n°88 La Ficòra
    - **Proprietà demaniale - Serie IV**
      - Tavola n°01 - Quadro d'unione - 1:25.000
      - Tavola n°02 - Tratturo Tavola n°14 Foggia Ofanto
      - Tavola n°03 - Tratturello n°17 Orta-Tressanti
      - Tavola n°04 - Tratturello n°37 Foggia-Ordona-Lavello
      - Tavola n°05 - Tratturello n°39 Carapelle-Stornarella
      - Tavola n°06 - Tratturello n°40 Salpitello di Tonti-Trinitapoli
      - Tavola n°07 - Tratturello n°51 Cerignola-Ponte di Bovino
      - Tavola n°08 - Tratturello n°52 Mortellito-Ferrante
      - Tavola n°09 - Tratturello n°88 La Ficòra
    - **Strumentazione urbanistica vigente - Serie V**
      - Tavola n°01 - Quadro d'unione
      - Tavola n°02 - Tratturo Tavola n°14 Foggia Ofanto
      - Tavola n°03 - Tratturello n°17 Orta-Tressanti
      - Tavola n°04 - Tratturello n°37 Foggia-Ordona-Lavello
      - Tavola n°05 - Tratturello n°39 Carapelle-Stornarella
      - Tavola n°06 - Tratturello n°40 Salpitello di Tonti-Trinitapoli
      - Tavola n°07 - Tratturello n°51 Cerignola-Ponte di Bovino
      - Tavola n°08 - Tratturello n°52 Mortellito-Ferrante
      - Tavola n°09 - Tratturello n°88 La Ficòra

- **Aree di Piano e regime di tutela - Serie VI**
  - Tavola n°01 - Quadro d'unione
  - Tavola n°02 - Tratturo Tavola n°14 Foggia Ofanto
  - Tavola n°03 - Tratturello n°17 Orta-Tressanti
  - Tavola n°04 - Tratturello n°37 Foggia-Ordona-Lavello
  - Tavola n°05 - Tratturello n°39 Carapelle-Stornarella
  - Tavola n°06 - Tratturello n°40 Salpitello di Tonti-Trinitapoli
  - Tavola n°07 - Tratturello n°51 Cerignola-Ponte di Bovino
  - Tavola n°08 - Tratturello n°52 Mortellito-Ferrante
  - Tavola n°09 - Tratturello n°88 La Ficòra
  - Tavola n°10 - Ambiti territoriali estesi
- **Aree armentizie - Serie VII**
  - Tavola n°01 - Quadro d'unione - 1:25.000
  - Tavola n°02 - Tratturo Tavola n°14 Foggia Ofanto
  - Tavola n°03 - Tratturello n°17 Orta-Tressanti
  - Tavola n°04 - Tratturello n°37 Foggia-Ordona-Lavello
  - Tavola n°05 - Tratturello n°39 Carapelle-Stornarella
  - Tavola n°06 - Tratturello n°40 Salpitello di Tonti-Trinitapoli
  - Tavola n°07 - Tratturello n°51 Cerignola-Ponte di Bovino
  - Tavola n°08 - Tratturello n°52 Mortellito-Ferrante
  - Tavola n°09 - Tratturello n°88 La Ficòra
- **Indirizzi e zonizzazione del Piano - Serie VIII**
  - Tavola n°01 - Quadro d'unione - 1:25.000
  - Tavola n°02 - Tratturo Tavola n°14 Foggia Ofanto
  - Tavola n°03 - Tratturello n°17 Orta-Tressanti
  - Tavola n°04 - Tratturello n°37 Foggia-Ordona-Lavello
  - Tavola n°05 - Tratturello n°39 Carapelle-Stornarella
  - Tavola n°06 - Tratturello n°40 Salpitello di Tonti-Trinitapoli
  - Tavola n°07 - Tratturello n°51 Cerignola-Ponte di Bovino
  - Tavola n°08 - Tratturello n°52 Mortellito-Ferrante
  - Tavola n°09 - Tratturello n°88 La Ficòra
- **Progetto di riqualificazione e valorizzazione - Serie IX**
  - Tavola n°01 - Quadro d'unione - 1:25.000
  - Tavola n°02 - Tratturo Tavola n°14 Foggia Ofanto
  - Tavola n°03 - Tratturello n°17 Orta-Tressanti
  - Tavola n°04 - Tratturello n°37 Foggia-Ordona-Lavello
  - Tavola n°05 - Tratturello n°39 Carapelle-Stornarella
  - Tavola n°06 - Tratturello n°40 Salpitello di Tonti-Trinitapoli
  - Tavola n°07 - Tratturello n°51 Cerignola-Ponte di Bovino
  - Tavola n°08 - Tratturello n°52 Mortellito-Ferrante
  - Tavola n°09 - Tratturello n°88 La Ficòra

- con avviso di deposito pubblicato sul Bollettino Ufficiale della Regione Puglia n. 94 del 25/6/2009 il comune di Orta Nova rendeva noto che il Piano in oggetto era consultabile per 45 giorni al pubblico per eventuali osservazioni;
- con nota prot. n. 8252 del 7/7/2009, l'Ufficio Parchi e Riserve Naturali della Regione Puglia, evidenziava che nel territorio comunale *non rientrano aree appartenenti alla rete Natura 2000. Pertanto questo ufficio non è chiamato ad esprimere alcun parere in merito*;
- con nota prot. n. 14396 del 17/6/2009, acquisita al prot. Uff. n. 8923 del 16/06/2009, il Comune di Orta Nova posticipava la Conferenza di Servizi del 29 giugno 2009 per il 14 luglio 2009;
- con nota prot. n. 17033 del 17/7/2009, acquisita al prot. Uff. n. 9815 del 13/8/2009, il Comune di Orta Nova trasmetteva il verbale della Conferenza di Servizi del 14 luglio 2009;
- con nota prot. n. CBA-0024543-P del 13/7/2009, acquisita al prot. Uff. n. 9924 del 13/8/2009, l'ANAS inviava il proprio parere favorevole;
- con nota prot. n. 5229 del 09/5/2011, l'Ufficio VAS, invitava il Comune di Orta Nova, in qualità di Autorità Competente, a comunicare *lo stato di*

avanzamento della suddetta Conferenza di Servizi, i pareri/contributi eventualmente pervenuti dai soggetti competenti in materia ambientale e le osservazioni presentate dal pubblico durante la consultazione;
- con nota prot. n. 11600 del 21/04/2011, acquisita al prot. Uff. n. 5569 del 18/5/2011, il Comune di Orta Nova riconvocava la Conferenza di Servizi per il 18 maggio 2011;
- con nota prot. n. 14329 del 20/5/2011, acquisita al prot. Uff. n. 6379 del 13/06/2011, il Comune di Orta Nova trasmetteva il verbale della Conferenza di Servizi del 18 maggio 2011;
- con nota prot. n. 17234 del 21/6/2011, acquisita al prot. Uff. n. 7269 del 15/7/2011, il Comune di Orta Nova comunicava gli esiti della consultazione;
- con nota prot. n. 1051 del 12/01/2012, acquisita al prot. Uff. n. 352 del 13/01/2012, il Comune di Orta Nova trasmetteva le note dell'Autorità di Bacino della Puglia, della Sovrintendenza per i Beni Archeologici della Puglia e del Settore Foreste della Regione Puglia; nel mentre si comunicava la indizione della Conferenza di Servizi per l'8 febbraio 2012.

Considerato che
- l'Autorità procedente è il Comune di Orta Nova;
- l'Autorità competente è l'Ufficio Valutazione Ambientale Strategica (VAS), presso il Servizio Ecologia dell'Assessorato all'Ecologia (ora Assessorato alla Qualità dell'Ambiente) della Regione Puglia (Circolare n. 1/2008 ex DGR n. 981 del 13.06.2008).

Preso atto
- delle D.G.C. n. 35 del 17/03/2009 di approvazione del Piano Comunale dei Tratturi (d'ora in poi PCT) *in modo da proporlo ai fini della L.R.29/03 nonché per la verifica di cui all'art.12 D.L.n.4/08* e n. 11 del 27/1/2011 di approvazione e di *mandato al responsabile del settore/servizio Progettualità Tecnica, di procedere con gli adempimenti previsti per quanto nel merito disposto dalla LR.29/03 nonché dal D.L.4/08 finalizzati al completamento dell'iter necessario a consentire al Consiglio Comunale di pronunciarsi definitivamente come disposto dal comma 7 dell'art.2 della L.R. 29/03*;
- della pubblicazione dell'avviso di deposito sul Bollettino Ufficiale della Regione Puglia n. 94 del 25/6/2009 con cui il comune di Orta Nova rendeva noto che il PTC era consultabile presso l'UTC comunale per 45 giorni;
- dei verbali delle sedute della Conferenza di Servizi, ancora in corso, tenutesi nei giorni 29 luglio 2008, 14 luglio 2009 e 18 maggio 2011;
- dei contributi pervenuti dagli Enti competenti (Ufficio Parchi e Riserve Naturali della Regione Puglia, ANAS, Autorità di Bacino della Puglia, Sovrintendenza per i Beni Archeologici della Puglia, Settore Foreste della Regione Puglia)

Espletate le procedure di rito e valutati gli atti tecnico-amministrativi, in base all'analisi della documentazione fornita e delle successive integrazioni, anche alla luce dei pareri resi dai Soggetti Competenti in materia Ambientale intervenuti nel corso del procedimento, si procede in questa sezione ad illustrare le risultanze dell'istruttoria relativa alla verifica di assoggettabilità a VAS del Piano Comunale dei Tratturi (PTC), sulla base dei criteri previsti nell'Allegato I alla Parte II del D.Lgs. 152/2006 e ss.mm.ii.

1. CARATTERISTICHE DEL PIANO O DEL PROGRAMMA

Oggetto della presente verifica di assoggettabilità a VAS è il Piano Comunale dei Tratturi (PTC) del comune di Orta Nova (FG) ai sensi della L.R. 29/2003.

L'obiettivo del Piano è quello di *tutelarne e valorizzarne la presenza sul territorio nonché verificare la compatibilità delle trasformazioni che possono interessare i suoli dagli stessi attraversati (…)in adempimento a quanto disposto dall'art. 2 della Legge Regionale Puglia del 23 dicembre 2003 n. 29, anche ai fini del Piano quadro di cui al D.M. 223.12.198*.

Pertanto il piano ha:
- identificato gli originari tracciati tratturali,
- identificato i tronchi tratturali secondo quanto disposto dall'art.2 della L.R. n. 29/03 (area di pertinenza) e delle loro fasce di rispetto (aree annessa), modificazioni al PUTT/P (art. 5.06 e 5.07 delle NTA del PUTT/p),

- inquadrato i tronchi tratturali nell'ambito della zonizzazione del vigente PRG,
- regolamentato gli interventi e opere interessanti le aree disciplinate dal Piano.

Il PCT, ai sensi della L.R. 29/2003, si configura come un Piano Urbanistico Esecutivo (PUE) anche in variante allo strumento urbanistico generale vigente (PRG) ed apporta le necessarie modificazioni al PUTT/P, così come previste dagli articoli 5.06 e 5.07 delle NTA dello stesso, rilevando il livello di interazione con gli altri ambiti territoriali distinti, pertanto *esplica effetti di Variante al PUTT/p come piano di secondo livello apportando, motivatamente, le necessarie modifiche alle direttive di tutela (art. 3.05 NTA), alle perimetrazioni ed al valore degli Ambiti Territoriali Estesi (titolo II), alle perimetrazioni ed alle prescrizioni di base degli Ambiti Territoriali Distinti (titolo III) concernenti i Tratturi*.

L'attuazione del Piano si concretizza per opera o degli Enti territoriali (Regione, Province, Comuni) o degli Enti pubblici e privati che vogliono svolgere attività di promozione, nei diversi settori economici e sociali, mirate alla valorizzazione dei siti sottoposti dal Piano a tutela storico-paesaggistico. In particolare con*:*

a. strumenti urbanistici generali (o loro varianti) conformi al Piano;
b. strumenti urbanistici esecutivi con speci fica considerazione dei valori paesistici rappresentati dal Piano da strumenti generali conformi o non al Piano;
c. piani di intervento di recupero territoriale (PIRT);
d. il rilascio di autorizzazioni secondo quanto disposto dal Piano;
e. finanziamento di tutte quelle attività, pubbliche e private, mirate alla valorizzazione ed allo sviluppo del "Parco" di cui alla Legge Regionale n°29 del 23 dic. 2003, attuando così quelli che sono gli indirizzi e gli obiettivi di Piano;
f. attuazione di progetti e/o attività, con finanziamento pubblico e/o privato, mirate alla valorizzazione del "Parco", preventivamente approvati dall'Ufficio Parco che ne coordina le attività e l'attuazione coerentemente con gli obiettivi e gli indirizzi di Piano;
g. azione di verifica, attraverso il monitoraggio delle opere e degli interventi realizzati in attuazione del Piano, da parte dell'Ufficio Parco.

La pertinenza del piano per l'integrazione delle considerazioni ambientali, ed in particolare al fine di promuovere lo sviluppo sostenibile, nonché per l'attuazione della normativa comunitaria nel settore dell'ambiente, risiede principalmente nel campo della salvaguardia e della valorizzazione del patrimonio culturale e nella promozione del turismo sostenibile, pertanto il piano *mira alla riconoscibilità dei beni storici esistenti, alla divulgazione della loro conoscenza, promuovendo anche iniziative connesse ai tratturi e al recupero della loro storia e delle tradizioni culturali ad essi connessi*.

L'analisi nel rapporto preliminare ha approfondito il contesto ambientale, e ha evidenziando alcuni problemi ambientali nell'ambito che potrebbero essere pertinenti al PCT in oggetto, al di là dei valori e dei vincoli sull'area interessata evidenziati nella sezione seguente**,** per quanto attiene:

- la presenza di *grandi appezzamenti di terra prevalentemente coltivati a cereali,*che *si fondono con piccole e residuali aree più naturali (boscaglie residue e elementi puntiformi sul ciglio delle strade, costituiti da Eucalipti Salici, Pini e Cipressi) a testimoniare la pratica operata nel passato di disboscamenti, tagli per la messa a coltura e sovrapascolo*;
- l'elevata pressione antropica dell'area che *ha causato nel tempo, profonde trasformazioni sia dal punto di vista qualitativo che quantitativo delle popolazioni animali, che hanno portato all'evoluzione di ecosistemi e nicchie ecologiche residue a spiccata prevalenza antropica*;
- la presenza di sedi viarie anche importanti in corrispondenza o in sovrapposizione dei tracciati tratturali (*la strada statale 16 risulta già inisistere in parte sul tatturo Foggia-Ofanto, così come la viabilità provinciale n.81 sul tratturello Ponte di Bovino-Cerigno; sul tratturello Carapelle -Stornarella insiste viabilità comunale, sul tratturello Foggia-Ordona-Lavello v'è la strada prov. n.86, in parte il tratturello Orta-Tressanti è interessato da viabilità prov. n.79 e dall'attraversamento ferroviario statale, il Tratturello la Ficora è in parte interessato da viabilità comunale, il tratturello Mortellito-Ferrante è interessato da strada comunale*.
- la fonte principale di inquinamento atmosferico e acustico rinveniente dal consistente traffico veicolare della strada statale 16.

2. CARATTERISTICHE DEGLI IMPATTI E DELLE AREE INTERESSATE

Il PCT interessa l'intero territorio Comunale di Orta Nova.

L'area compresa nel Piano interessa tutte le sedi dei 8 tratturi ricadenti nel territorio di Orta Nova e le loro aree annesse così come indicato nell'allegato grafico Serie VI tavola 01.

Tali Tratturi sono:

1) Tratturo Foggia-Ofanto n° 14;
2) Tratturello Carapelle-Stornarella n° 39;
3) Tratturello Cerignola-Ponte di Bovino n° 51;
4) Tratturello Foggia-Ordona-Lavello n°. 37;
5) Tratturello La Ficora n°. 88;
6) Tratturello Mortelitto-Ferrante n°. 52;
7) Tratturello Salpitello di Tonti-Trinitapoli n°. 40;
8) Tratturello (o braccio) Orta-Tressanti n°. 17;

Il numero identificativo si riferisce alla Carta dei Tratturi.

Il PCT ha inoltre considerato *meritevoli di tutela e valorizzazione paesaggistica* i siti contenenti la masserie Durando e Ferranti.

L'area della superficie complessiva delle aree di pertinenza dei tratturi è di circa ha 149.40.59, mentre quella relativa alle are annesse è di circa ha 215.12.16, per un totale di circa ha 364.52.75. su una superficie territoriale totale di circa ha 10.383.

Le aree interessate dal Piano sono costituite prevalentemente da territori agricoli, talvolta comprendenti la pubblica viabilità. Modesti sono i casi in cui i tratturo interessano aree produttive (tratturo Foggia-Ofanto, tratturello Orta-Tressanti, tratturello Carapelle - Stornarelle); nell'unico caso del Tratturello Carapelle-Stornarella vi è attraversamento dell'area urbana.

Si riporta il seguente quadro dedotto sia da quanto contenuto nel Rapporto Preliminare che dal confronto con gli atti e gli strumenti vigenti di governo del territorio e tutela ambientale e paesaggistica in uso presso questo ufficio:

- in riferimento ai **valori paesaggistici** si riporta quanto indicato nel Rapporto Preliminare e nelle tavole di PCT, che fa riferimento ai "Primi adempimenti" al PUTT/P di cui all'art. 5.05 delle NTA del Piano Urbanistico Territoriale Tematico/Paesaggio (PUTT/P), adottati con delibera di C.C. n. 13 del 6/6/2007;

  Ai sensi di ciò le aree oggetto sono interessate:
  - da ATE di *valore distinguibile "C"*;
  - in parte da un vincolo idrogeologico;
  - interessano alcuni elementi del sistema geomorfologico (cigli di scarpata, piane alluvionali e reticoli fluviali)
- in riferimento ai **valori naturalistici e ai sistemi di aree protette** istituite ai sensi della normativa comunitaria, nazionale e regionale, le aree:
  - interessanti il tratturo n.37 Foggia-Ordona-Lavello e la relativa area annessa, incrociano zone a "*prato e pascolo naturale*" individuate dal quadro conoscitivo relativo al Piano Paesaggistico Territoriale Regionale (PPTR);
  - non ricadono nel perimetro di aree naturali protette;
  - non ricadono in alcuna Important Bird Area (IBA);
  - non sono comprese in Siti d'Importanza Comunitaria e in Zone di Protezione Speciale, pertanto non è necessaria la Valutazione d'Incidenza;
- in merito alle **condizioni di regime idraulico e della stabilità geomorfologica**, le aree di intervento
  - ricadono in aree identificate come a rischio, a pericolosità idraulica o a elevata pericolosità geomorfologica nella Variante di Bacino/StralcioAssetto Idrogeologico (PAI), approvato dal Comitato Istituzionale dell'Autorità di Bacino della Puglia (AdB) con Delibera n. 39 del 30.11.2005; a tal proposito l'AdB ha richiesto con nota prot. n. 12868 del 14/11/2011 che *nelle NTA a corredo del documento di Piano sia meglio specificato che per ciascuno degli interventi ricadenti in aree vincolate dal PAI dovrà essere acquisito il parere dell'Autorità di Bacino della Puglia*;
  - intersecano alcuni corsi d'acqua pubblici di cui al R.D. n. 1775 del 11 dicembre 1933 (Canali Biasifiocco, di Montecorvo, S.Spirito e Ponticello) e le relative aree annesse oltre a alcuni elementi dell'idrografia superficiale;
- per quanto riguarda la **tutela delle acque**, l'area
  - non rientra nelle aree vulnerabili alla contaminazione salina o di tutela qualiquantitativa, così come individuate nella Variante di Tutela delle Acque (Delibera del Consiglio della Regione Puglia n.230 del 20.10.2009).

    Da tale analisi emerge un significativo valore paesaggistico dell'area in esame.

Si possono prevedere impatti positivi sul consumo di suolo (in particolare sui tronchi tratturali che conservano l'originaria consistenza su cui è imposto regime di *inedificabilità assoluta*), sulla componente storico-culturale e sul turismo sostenibile che mirano alla tutela e alla valorizzazione del patrimonio storico-culturale ed ad una fruizione più intelligente del territorio. Tali impatti positivi possono ripercuotersi anche sulle amministrazioni confinanti qualora ciò possa portare alla creazione di una rete ecosostenibile di uso del territorio.

Tuttavia possono prevedersi possibili impatti negativi a carico delle citate aree a "*prato e pascolo naturale*", sebbene esse rientrino in parte nell'area di pertinenza e nell'area annessa dei tronchi armentizi individuati nel Piano con la sigla a), a cui corrisponde il massimo regime di tutela. Per tali aree è opportuno pertanto prevedere specifici accorgimenti, al fine di tutelarne le peculiarità, come sotto indicati.

Si rappresenta inoltre la potenzialità ecosostenibile derivabile dal Piano in oggetto al fine di colmare le frammentazioni generate dall'elevata pressione antropica. Si sottolinea pertanto l'opportunità, sfruttando i tracciati individuati, di creare una sorta di "rete ecologica locale", in cui dette aree a "*prato e pascolo naturale*" potrebbero costituire una *core area,* a cui e' assegnata la funzione di serbatoio di biodiversità, e i tracciati tratturali i *corridoi*, ossia una struttura lineare e continua costituita da fasce arboree e da filari stradali che consenta di perseguire la mobilità della specie. La "rete ecologia locale" può svolgere in piccolo l'obiettivo di conservazione della biodiversità e contestualmente può costituire un sistema paesistico capace di supportare funzioni di tipo ricreativo consentendo ai cittadini e non di attraversare il territorio fruendo delle risorse paesaggistiche e naturali; altresì l'utilizzo della vegetazione consente di aumentare la bellezza e l'armonia degli insediamenti abitativi e offre una ricca eredità ambientale per le generazioni future. È necessario quindi prevedere nelle NTA misure opportune per la realizzazione di tale rete ecologica locale, per la sua gestione e per il suo monitoraggio.

Il Rapporto Ambientale Preliminare non ha evidenziato particolari rischi per la salute umana o l'ambiente che potrebbero derivare dall'attuazione delle Piano Comunale dei Tratturi (PTC). Tuttavia sono da segnalare le condizioni di pericolosità idraulica che interesserebbero il tratturo n. 14 e i tratturelli nn. 37, 52, 39, e 17 attesa la prossimità alle aree vincolate dal PAI vigente; si osserva in merito che l'AdBP ha reso parere favorevole, subordinandolo unicamente all'introduzione del rifermento alle norme contenute nel PAI all'interno del PTC. Sono anche da indicare le condizioni di pericolosità derivanti dai tratti stradali, nel caso in cui si prevedano soluzioni di mobilità lenta attigue ad essi, che sono state contenute da specifiche prescrizioni di limitazione della velocità di cui alle NTA del PCT in oggetto. Sul fronte della sicurezza e della salute umana, le uniche osservazioni pertinenti riguardano l'inquinamento atmosferico e acustico, derivante dai tracciati stradali esistenti.

In conclusione, si espone la decisione ai sensi dell'art. 12, comma 4 del D.Lgs. 152/2006 in merito al procedimento di assoggettabilità a VAS delle Piano Comunale dei Tratturi (PTC) tenuto conto dei pareri resi dai soggetti competenti in materia ambientale.

Alla luce delle motivazioni sopra esposte che si intendono qui integralmente richiamate, si dispone l'esclusione delle Piano Comunale dei Tratturi (PTC) dalla procedura di valutazione ambientale strategica di cui agli articoli da 13 a 18 della del D.Lgs. 152/2006, fermo restando il rispetto della normativa ambientale pertinente, a condizione che siano rispettate le seguenti prescrizioni, integrando laddove necessario gli elaborati scritto-grafici anteriormente alla data di approvazione del Piano.

- facendo propri i contributi fin'ora pervenuti dal Settore Foreste della Regione Puglia, dell'ANAS, dell'Autorità di Bacino della Puglia, della Sovrintendenza per i Beni Archeologici della Puglia;
- per quanto riguarda i progetti e gli interventi autorizzabili di cui alle NTA del PTC in oggetto, in particolare per la realizzazione di aree a verde attrezzato e a parcheggio, di nuovi impianti di essenze arboree, di impianti di distribuzione dei carburanti, di percorsi ciclabili, pedonali e/o equestri, di attraversamenti carrabili e/o pedonali, di infrastrutture viarie e tecnologiche, di sistemazioni idrauliche, di recinzioni, per gli interventi di manutenzione ordinaria e straordinaria e di inte-

grazione di manufatti esistenti e ogni altro intervento autorizzabile ivi non specificato, si inseriscano nelle stesse NTA opportune indicazioni al fine di:

- contenere l'impermeabilizzazione dei suoli, minimizzando il rapporto di copertura e promuovendo la realizzazione di pavimentazioni semipermeabili utilizzando elementi prefabbricati di calcestruzzo inerbiti o altro materiale che garantisca le stessa permeabilità alle acque meteoriche (ad es. pietra calcarea a giunto aperto, ghiaino);
- recuperare e riusare le acque meteoriche, in primo luogo di quelle provenienti dalle coperture, almeno per l'irrigazione degli spazi verdi pubblici e privati o per altri usi non potabili;
- costituire una "rete ecologica locale":
  - prevedendo nella fase di progettazione di tutti gli interventi occorre prevedere la realizzazione di fasce di vegetazione naturale (arbustiva e arborea) del tipo autoctono sul perimetro delle aree;
  - tutelando le citate aree a prato e pascolo naturale, con le seguenti disposizioni:
    - nella fase di cantiere e nella fase di esercizio le opere in oggetto non devono comportare in alcun modo abbattimento o danno alle specie presenti;
    - tutte le aree destinate a percorsi interni, pedonali e/o carrabili devono essere pavimentate con materiali non impermeabilizzanti (pietra calcarea a giunto aperto, ghiaino), senza impiego di malta o altri leganti;
  - salvaguardando il più possibile le alberature esistenti, facendo salva la ripiantumazione, laddove possibile, degli individui vegetali esistenti (avendo cura di scegliere il migliore periodo per tale operazione e garantendo le cure necessarie per la fase immediatamente successiva al reimpianto) e si utilizzino nei nuovi interventi specie vegetali autoctone (ai sensi del D.Lgs. 386/2003). In particolare, qualora gli interventi realizzabili prevedano l'espianto di alberi di ulivo, si faccia riferimento alla disciplina prevista dalla L. 144/1951 e dalla D.G.R. 7310/1989, che prescrive un parere preventivo da parte degli Uffici Provinciali per l'Agricoltura. Nel caso di presenza di ulivi monumentali (tutelati ai sensi della L.R. 14/2007) la documentazione definita dalla D.G.R. 707/2008 va inviata contestualmente alla *Commissione tecnica per la tutela degli alberi monumentali*, presso questo Servizio;
  - salvaguardando e valorizzando gli elementi caratterizzanti il paesaggio agrario (eventuali muretti a secco e terrazzamenti in pietra), che possono anche costituire rifugio per la fauna selvatica, anche secondo le indicazioni dell'Allegato A alla D.G.R. 1554/2010, assumendoli (laddove possibile) a modello per le sistemazioni delle aree esterne;
  - promuovendo specifiche campagne di sensibilizzazione e/o cartellonistica lungo il percorsi che illustrino anche le peculiarità naturalistiche delle aree;
- promuovere l'edilizia sostenibile, facendo propri i criteri di cui alla L.R. 13/2008 "Norme per l'abitare sostenibile" attraverso tutti gli accorgimenti e le tecniche che favoriscono il migliore utilizzo delle risorse naturali e il minor impatto sulle componenti ambientali, in particolare privilegiando l'adozione:
  - di materiali, di componenti edilizi e di tecnologie costruttive che garantiscano migliori condizioni microclimatiche degli ambienti,
  - di materiali riciclati e recuperati (per diminuire il consumo di materie prime) favorendo una progettazione che consenta smantellamenti selettivi dei componenti, riducendo altresì la produzione di rifiuti da demolizione (coerentemente con i criteri 2.3.2 e 1.3.5 del Protocollo ITACA per la Regione Puglia, di cui alla D.G.R. 1471/2009 e ss.mm.ii.),
  - di interventi finalizzati al risparmio energetico e all'individuazione di criteri e modalità di approvvigionamento delle risorse energetiche (impianti di illuminazione a basso consumo energetico, tecniche di edilizia passiva, installazione di impianti solari, termici e fotovoltaici integrati per la produzione di energia termica ed elettrica),
  - di misure di risparmio idrico (aeratori rompigetto, riduttori di flusso, impianti di recupero delle acque piovane per usi compatibili tramite la realizzazione di appositi sistemi di raccolta, filtraggio ed erogazione integrativi, ecc.);
- promuovere la raccolta differenziata dei rifiuti, prevedendo ad esempio campagne di sensibilizzazione e/o cartellonistica adeguata lungo il percorsi;

- tutelare la salute umana, nel caso di attraversamenti dei tratti viari esistenti o di tratti di viabilità lenta adiacenti alla sede viaria, adoperando le opportune misure atte alla sicurezza e al contenimento dell'inquinamento atmosferico e acustico (es. prevedendo idonee fasce di protezione di vegetazione naturale arbustiva e arborea)
- inoltre, nell'ambito delle convenzioni, o di apposite iniziative o accordi stipulati tra l'Amministrazione comunale, i privati, gli enti gestori e/o altri, prevedere:
- opportune misure volte a favorire i sistemi di trasporto pubblico locale e sistemi di raccordo di mobilità lenta (pedonale e ciclabile) per gli spostamenti, da e verso il centro urbano, la stazione ferroviaria, le masserie e i percorsi proposti scoraggiando l'uso dei mezzi privati (es. prevedendo percorsi ciclabili, pedonali o percorsi promiscui pedonali/ciclabili, rafforzamento delle linee di autobus, inserimento di minibus elettrici per percorsi brevi o navette, bike sharing);
- campagne di valorizzazione del patrimonio storico-naturalistico locale dei tratturi destinate all'utenza scolastica, ai cittadini e ai turisti (es. promuovendo eventi di rievocazione della transumansa o di conoscenza della storia locale, della cultura contadina e della pastorizia e prevedendo escursioni guidate a piedi, in bici o a cavallo lungo i tratturi e verso i luoghi di interesse storico-artistico (le masserie, le poste, ecc) o naturalistico comunali o limitrofi)

Si raccomanda, infine, il rispetto di tutte le distanze regolamentari da emergenze idrogeologiche, naturalistiche, storiche e paesaggistiche e l'acquisizione dei relativi pareri e/o autorizzazioni di competenza, con particolare riferimento alla tutela paesaggistica.

Il presente provvedimento:

- è relativo alla sola verifica di assoggettabilità a VAS delle Piano Comunale dei Tratturi (PTC);
- fa salve tutte le altre prescrizioni, integrazioni o modificazioni relative al Piano in oggetto che verranno introdotte in sede di Conferenza di Servizi tutt'ora in corso, anche successivamente all'adozione del presente provvedimento;
- non esonera l'autorità procedente dalla acquisizione di ogni altro parere e/o autorizzazione per norma previsti, ivi compresi i pareri di cui alla L.R. 11/01 e al D.Lgs. 152/06 e s.m.i. in materia di Valutazione di Impatto Ambientale, qualora ne ricorrano le condizioni per l'applicazione;
- è altresì subordinato alla verifica della legittimità delle procedure amministrative messe in atto.

Vista la Legge Regionale 4 febbraio 1997 n. 7;

Vista la deliberazione della Giunta regionale n. 3261 del 28/07/98 con la quale sono state emanate direttive per la separazione delle attività di direzione politica da quelle di gestione amministrativa;

Viste le direttive impartite dal Presidente della Giunta Regionale con nota n. 01/007689/1-5 del 31/07/98;

Visto il D.Lgs. 152/2006 e ss.mm.ii.;

Richiamato il paragrafo 4 della circolare 1/2008 del Settore Ecologia di cui alla D.G.R. n. 981 del 13/06/2008;

Verifica ai sensi del D.Lgs. 196/2003

Garanzia della riservatezza

La pubblicazione dell'atto all'albo, salve le garanzie previste dalla L. 241/90 e ss.mm.ii. in tema di accesso ai documenti amministrativi, avviene nel rispetto della tutela della riservatezza dei cittadini, tenuto conto di quanto disposto dal D.Lgs. 196/2003 in materia di protezione dei dati personali, nonché dal vigente Regolamento Regionale n. 5/2006 per il trattamento dei dati sensibili e giudiziari.

Ai fini della pubblicazione legale, l'atto destinato alla pubblicazione è redatto in modo da evitare la diffusione di dati personali identificativi non necessari, ovvero il riferimento a dati sensibili. Qualora tali dati fossero indispensabili per l'adozione dell'atto, essi sono trasferiti in documenti separati esplicitamente richiamati.

"COPERTURA FINANZIARA AI SENSI DELLA L.R. 28/2001 E SS.MM.II."

Il presente provvedimento non comporta implicazioni di natura finanziaria sia di entrata che di spesa e dallo stesso non deriva alcun a carico del bilancio regionale.

Tutto ciò premesso il dirigente del Servizio Ecologia,

DETERMINA

di ritenere le Piano Comunale dei Tratturi (PTC) esclusa dalla procedura di valutazione ambientale strategica di cui agli articoli da 13 a 18 della del D.Lgs. 152/2006, per tutte le motivazioni espresse in narrativa e a condizione che si rispettino le prescrizioni indicate in precedenza, intendendo sia le motivazioni sia le prescrizioni qui integralmente richiamate;

- di notificare il presente provvedimento agli interessati a cura del Servizio Ecologia;

- di far pubblicare il presente provvedimento sul BURP e sul Portale Ambientale dell'Assessorato alla Qualità dell'Ambiente;

- di dichiarare il presente provvedimento esecutivo;

- di trasmettere copia conforme del presente provvedimento al Servizio Segreteria della Giunta Regionale.

Avverso la presente determinazione l'interessato, ai sensi dell'art. 3 comma 4 della L. 241/90 e ss.mm.ii., può proporre nei termini di legge dalla notifica dell'atto ricorso giurisdizionale amministrativo o, in alternativa, ricorso straordinario (ex D.P.R. 1199/1971).

Il Dirigente del Sevizio Ecologia
Ing A. Antonicelli

DETERMINAZIONE DEL DIRIGENTE SERVIZIO ECOLOGIA 13 gennaio 2012, n. 8

D.Lgs. 152/2006 e ss.mm.ii. - Procedura di verifica di assoggettabilità a Valutazione Ambientale Strategica - Adeguamento del PRGC al PUTT/P - Autorità Procedente: Comune di Molfetta.

L'anno **2012 addì** 13 del **mese** di Gennaio in Modugno, nella sede del Servizio Ecologia, il Dirigente del Servizio Ecologia, Ing. Antonello Antonicelli, sulla scorta dell'istruttoria espletata dall'Ufficio Programmazione Politiche energetiche VIA e VAS, ha adottato il seguente provvedimento.

Premesso che:

- con nota del 05/10/2010, acquisita al prot. Uff. n. 13038 del 13/10/2010, il Circolo Legambiente di Molfetta e l'Archeoclub d'Italia - sezione di Molfetta inviavano al Servizio Ecologia alcune osservazioni relative alla procedura di verifica di assoggettabilità a VAS dell'Adeguamento del PRG del Comune di Molfetta al PUTT regionale;
- con nota prot. Uff. n. 13670 del 29/10/2010, l'Ufficio VAS comunicava a Legambiente di Molfetta e all'Archeoclub d'Italia - sezione di Molfetta, e per conoscenza al Comune di Molfetta e all'Assessorato regionale all'Assetto del Territorio, che non risultava attivata alcuna istanza di verifica di assoggettabilità a VAS per il piano in oggetto;
- con nota prot. n. 64485 del 12/11/2010, acquisita al prot. Uff. n. 14569 del 16/11/2010, il Comune di Molfetta, in qualità di Autorità Procedente, inviava a questo Ufficio, Autorità Competente, gli elaborati per la verifica di assoggettabilità alla VAS dell'Adeguamento del PRGC al PUTT/P; ai fini della verifica di assoggettabilità a VAS, il Comune di Molfetta, trasmetteva all'Autorità Competente la seguente documentazione:

  TAV A - RELAZIONE ILLUSTRATIVA
  TAV B - TUTELA PAESAGGISTICA NELLE N.T.A. DEL P.R.G.C. - PRESCRIZIONI DI BASE
  TAV B1 - BENI ARCHITETTONICI EXTRAURBANI - SCHEDE
  TAV C - STUDIO SULL'IDROLOGIA SUPERFICIALE
  TAV D - STUDIO SUL SISTEMA DELL'ASSETTO GEOLOGICO, GEOMORFOLOGICO E IDROGEOLOGICO
  TAV E - STUDIO SUL SISTEMA DELLA COPERTURA BOTANICO - VEGETAZIONALE, COLTURALE E DELLA POTENZIALITA' FAUNISTICA
  TAV E1 - ELEMENTI DIFFUSI DEL PAESAGGIO AGRARIO - SCHEDE
  TAV F - VERIFICA DI ASSOGGETTABILITA' A V.A.S.

Serie A - SISTEMA DELL'ASSETTO GEOLOGICO GEOMORFOLOGICO IDROGEOLOGICO
TAVA-01- CARTA GEOLOGICA
TAVA-02 - CARTA PERICOLOSITA' SISMICA
TAVA-03 - CARTA ALTIMETRICA
TAVA- 04 - CARTA CLIVIOMETRICA
TAVA- 05 - CARTA DI ESPOSIZIONE DEI VERSANTI
TAVA- 06 - CARTA DELLE PERMEABILITA'
TAVA- 07-1 - AREE D'AMBITI COSTIERI
TAVA- 07-2 - AREE D'AMBITI COSTIERI
TAVA- 07-3 - AREE D'AMBITI COSTIERI
TAVA- 08 - IDROGEOMORFOLOGIA SU CARTOGRAFIA TECNICA REGIONALE '03
TAVA- 08 (QUADRO I) - IDROGEOMORFOLOGIA
TAVA- 08 (QUADRO II) - IDROGEOMORFOLOGIA
TAVA- 08 (QUADRO III) - IDROGEOMORFOLOGIA
TAVA- 08 (QUADRO IV) - IDROGEOMORFOLOGIA
TAVA- 08 (QUADRO V) - IDROGEOMORFOLOGIA
TAVA- 08 (QUADRO VI) - IDROGEOMORFOLOGIA
TAVA- 08 (QUADRO VII) - IDROGEOMORFOLOGIA
TAVA- 09 - IDROGEOMORFOLOGIA SU CARTOGRAFIA TECNICA REGIONALE '03 E ZONIZZAZIONE DI P.R.G.C.
TAVA- 09 (QUADRO I) - IDROGEOMORFOLOGIA
TAVA- 09 (QUADRO II) - IDROGEOMORFOLOGIA
TAVA- 09 (QUADRO III) - IDROGEOMORFOLOGIA
TAVA- 09 (QUADRO IV) - IDROGEOMORFOLOGIA
TAVA- 09 (QUADRO V) - IDROGEOMORFOLOGIA
TAVA- 09 (QUADRO VI) - IDROGEOMORFOLOGIA
TAVA- 09 (QUADRO VII) - IDROGEOMORFOLOGIA
TAVA- 10 - IDROGEOMORFOLOGIA SU CARTOGRAFIA CATASTALE FEB '09
TAVA- 10 (QUADRO I) - IDROGEOMORFOLOGIA
TAVA- 10 (QUADRO II) - IDROGEOMORFOLOGIA
TAVA- 10 (QUADRO III) - IDROGEOMORFOLOGIA
TAVA- 10 (QUADRO IV) - IDROGEOMORFOLOGIA
TAVA- 10 (QUADRO V) - IDROGEOMORFOLOGIA
TAVA- 10 (QUADRO VI) - IDROGEOMORFOLOGIA
TAVA- 10 (QUADRO VII) - IDROGEOMORFOLOGIA

Serie B - SISTEMA DELLA COPERTURA BOTANICO VEGETAZIONALE COLTURALE
TAVB-01- AMBITI TERRITORIALI DISTINTI - COMPONENTI E INSIEMI DEL SISTEMA SU CARTOGRAFIA TECNICA REGIONALE '03
TAVB-01(QUADRO I) - AMBITI TERRITORIALI DISTINTI
TAVB-01(QUADRO II) - AMBITI TERRITORIALI DISTINTI
TAVB-01(QUADRO III) - AMBITI TERRITORIALI DISTINTI
TAVB-01(QUADRO VI) - AMBITI TERRITORIALI DISTINTI
TAVB-01(QUADRO V) - AMBITI TERRITORIALI DISTINTI
TAVB-01(QUADRO VI) - AMBITI TERRITORIALI DISTINTI
TAVB-01(QUADRO VII) - AMBITI TERRITORIALI DISTINTI
TAVB-02- AMBITI TERRITORIALI DISTINTI - COMPONENTI E INSIEMI DEL SISTEMA SU CARTOGRAFIA TECNICA REGIONALE '03 E ZONIZZAZIONE DI P.R.G.C.
TAVB-02(QUADRO I) - AMBITI TERRITORIALI DISTINTI
TAVB-02(QUADRO II) - AMBITI TERRITORIALI DISTINTI
TAVB-02(QUADRO III) - AMBITI TERRITORIALI DISTINTI
TAVB-02(QUADRO VI) - AMBITI TERRITORIALI DISTINTI
TAVB-02(QUADRO V) - AMBITI TERRITORIALI DISTINTI

TAVB-02(QUADRO VI) - AMBITI TERRITORIALI DISTINTI
TAVB-02(QUADRO VII) - AMBITI TERRITORIALI DISTINTI
TAVB-03- AMBITI TERRITORIALI DISTINTI - COMPONENTI E INSIEMI DEL SISTEMA SU CARTOGRAFIA CATASTALE FEB '09
TAVB-03(QUADRO I) - AMBITI TERRITORIALI DISTINTI
TAVB-03(QUADRO II) - AMBITI TERRITORIALI DISTINTI
TAVB-03(QUADRO III) - AMBITI TERRITORIALI DISTINTI
TAVB-03(QUADRO VI) - AMBITI TERRITORIALI DISTINTI
TAVB-03(QUADRO V) - AMBITI TERRITORIALI DISTINTI
TAVB-03(QUADRO VI) - AMBITI TERRITORIALI DISTINTI
TAVB-03(QUADRO VII) - AMBITI TERRITORIALI DISTINTI

Serie C - SISTEMA DELLA STRATIFICAZIONE STORICA DELL'ORGANIZZAZIONE INSEDIATIVA
TAVC-LEG - LEGENDA PER LA SERIE C-03, C-04, C-05
TAVC-LEG - LEGENDA PER LA SERIE C-03, C-04, C-05 "COME RETTIFICATA CON DELIBERA C.C. N.52 DEL 27/09/2010"
TAVC-01 - ANALISI - EVOLUZIONE SINTETICA DELLA CITTA'
TAVC-02 - AMBITI TERRITORIALI DISTINTI - VINCOLO 1497/39
TAVC-03 - AMBITI TERRITORIALI DISTINTI - COMPONENTI E INSIEMI DEL SISTEMA SU CARTOGRAFIA TECNICA REGIONALE '03
TAVC-03 - AMBITI TERRITORIALI DISTINTI - COMPONENTI E INSIEMI DEL SISTEMA SU CARTOGRAFIA TECNICA REGIONALE '03 "COME RETTIFICATA CON DELIBERA C.C. N.52 DEL 27/09/2010"
TAVC-03 (QUADRO I) - AMBITI TERRITORIALI DISTINTI - COMPONENTI E INSIEMI DEL SISTEMA
TAVC-03 (QUADRO II) - AMBITI TERRITORIALI DISTINTI - COMPONENTI E INSIEMI DEL SISTEMA
TAVC-03 (QUADRO II) - AMBITI TERRITORIALI DISTINTI - COMPONENTI E INSIEMI DEL SISTEMA "COME RETTIFICATA CON DELIBERA C.C. N.52 DEL 27/09/2010"
TAVC-03 (QUADRO III) - AMBITI TERRITORIALI DISTINTI - COMPONENTI E INSIEMI DEL SISTEMA
TAVC-03 (QUADRO III) - AMBITI TERRITORIALI DISTINTI - COMPONENTI E INSIEMI DEL SISTEMA "COME RETTIFICATA CON DELIBERA C.C. N.52 DEL 27/09/2010"
TAVC-03 (QUADRO IV) - AMBITI TERRITORIALI DISTINTI - COMPONENTI E INSIEMI DEL SISTEMA
TAVC-03 (QUADRO IV) - AMBITI TERRITORIALI DISTINTI - COMPONENTI E INSIEMI DEL SISTEMA "COME RETTIFICATA CON DELIBERA C.C. N.52 DEL 27/09/2010
TAVC-03 (QUADRO V) - AMBITI TERRITORIALI DISTINTI - COMPONENTI E INSIEMI DEL SISTEMA
TAVC-03 (QUADRO VI) - AMBITI TERRITORIALI DISTINTI - COMPONENTI E INSIEMI DEL SISTEMA
TAVC-03 (QUADRO VI) - AMBITI TERRITORIALI DISTINTI - COMPONENTI E INSIEMI DEL SISTEMA "COME RETTIFICATA CON DELIBERA C.C. N.52 DEL 27/09/2010"
TAVC-03 (QUADRO VII) - AMBITI TERRITORIALI DISTINTI - COMPONENTI E INSIEMI DEL SISTEMA
TAVC-04 - AMBITI TERRITORIALI DISTINTI - COMPONENTI E INSIEMI DEL SISTEMA SU CARTOGRAFIA TECNICA REGIONALE '03 E ZONIZZAZIONE DI P.R.G.C.
TAVC-04 - AMBITI TERRITORIALI DISTINTI - COMPONENTI E INSIEMI DEL SISTEMA SU CARTOGRAFIA TECNICA REGIONALE '03 E ZONIZZAZIONE DI P.R.G.C. "COME RETTIFICATA CON DELIBERA C.C. N.52 DEL 27/09/2010
TAVC-04 (QUADRO I) - AMBITI TERRITORIALI DISTINTI - COMPONENTI E INSIEMI DEL SISTEMA

TAVC-04 (QUADRO II) - AMBITI TERRITORIALI DISTINTI - COMPONENTI E INSIEMI DEL SISTEMA

TAVC-04 (QUADRO II) - AMBITI TERRITORIALI DISTINTI - COMPONENTI E INSIEMI DEL SISTEMA "COME RETTIFICATA CON DELIBERA C.C. N.52 DEL 27/09/2010"

TAVC-04 (QUADRO III) - AMBITI TERRITORIALI DISTINTI - COMPONENTI E INSIEMI DEL SISTEMA

TAVC-04 (QUADRO III) - AMBITI TERRITORIALI DISTINTI - COMPONENTI E INSIEMI DEL SISTEMA "COME RETTIFICATA CON DELIBERA C.C. N.52 DEL 27/09/2010"

TAVC-04 (QUADRO IV) - AMBITI TERRITORIALI DISTINTI - COMPONENTI E INSIEMI DEL SISTEMA

TAVC-04 (QUADRO IV) - AMBITI TERRITORIALI DISTINTI - COMPONENTI E INSIEMI DEL SISTEMA "COME RETTIFICATA CON DELIBERA C.C. N.52 DEL 27/09/2010"

TAVC-04 (QUADRO V) - AMBITI TERRITORIALI DISTINTI - COMPONENTI E INSIEMI DEL SISTEMA

TAVC-04 (QUADRO VI) - AMBITI TERRITORIALI DISTINTI - COMPONENTI E INSIEMI DEL SISTEMA

TAVC-04 (QUADRO VI) - AMBITI TERRITORIALI DISTINTI - COMPONENTI E INSIEMI DEL SISTEMA "COME RETTIFICATA CON DELIBERA C.C. N.52 DEL 27/09/2010"

TAVC-04 (QUADRO VII) - AMBITI TERRITORIALI DISTINTI - COMPONENTI E INSIEMI DEL SISTEMA

TAVC-05 - AMBITI TERRITORIALI DISTINTI - COMPONENTI E INSIEMI DEL SISTEMA SU CARTOGRAFIA CATASTALE DEL FEB '09

TAVC-05 - AMBITI TERRITORIALI DISTINTI - COMPONENTI E INSIEMI DEL SISTEMA SU CARTOGRAFIA CATASTALE DEL FEB '09 "COME RETTIFICATA CON DELIBERA C.C. N.52 DEL 27/09/2010"

TAVC-05 (QUADRO I) - AMBITI TERRITORIALI DISTINTI - COMPONENTI E INSIEMI DEL SISTEMA

TAVC-05 (QUADRO II) - AMBITI TERRITORIALI DISTINTI - COMPONENTI E INSIEMI DEL SISTEMA

TAVC-05 (QUADRO II) - AMBITI TERRITORIALI DISTINTI - COMPONENTI E INSIEMI DEL SISTEMA "COME RETTIFICATA CON DELIBERA C.C. N.52 DEL 27/09/2010"

TAVC-05 (QUADRO III) - AMBITI TERRITORIALI DISTINTI - COMPONENTI E INSIEMI DEL SISTEMA

TAVC-05 (QUADRO III) - AMBITI TERRITORIALI DISTINTI - COMPONENTI E INSIEMI DEL SISTEMA "COME RETTIFICATA CON DELIBERA C.C. N.52 DEL 27/09/2010"

TAVC-05 (QUADRO IV) - AMBITI TERRITORIALI DISTINTI - COMPONENTI E INSIEMI DEL SISTEMA

TAVC-05 (QUADRO IV) - AMBITI TERRITORIALI DISTINTI - COMPONENTI E INSIEMI DEL SISTEMA "COME RETTIFICATA CON DELIBERA C.C. N.52 DEL 27/09/2010"

TAVC-05 (QUADRO V) - AMBITI TERRITORIALI DISTINTI - COMPONENTI E INSIEMI DEL SISTEMA

TAVC-05 (QUADRO VI) - AMBITI TERRITORIALI DISTINTI - COMPONENTI E INSIEMI DEL SISTEMA

TAVC-05 (QUADRO VI) - AMBITI TERRITORIALI DISTINTI - COMPONENTI E INSIEMI DEL SISTEMA "COME RETTIFICATA CON DELIBERA C.C. N.52 DEL 27/09/2010"

TAVC-05 (QUADRO VII) - AMBITI TERRITORIALI DISTINTI - COMPONENTI E INSIEMI DEL SISTEMA

Serie ATE - AMBITI TERRITORIALI ESTESI

TAV01 - AMBITI TERRITORIALI ESTESI SU CARTOGRAFIA TECNICA REGIONALE '03

TAV01 (QUADRO I) - AMBITI TERRITORIALI ESTESI

TAV01 (QUADRO II) - AMBITI TERRITORIALI ESTESI

TAV01 (QUADRO III) - AMBITI TERRITORIALI ESTESI
TAV01 (QUADRO IV) - AMBITI TERRITORIALI ESTESI
TAV01 (QUADRO V) - AMBITI TERRITORIALI ESTESI
TAV01 (QUADRO VI) - AMBITI TERRITORIALI ESTESI
TAV01 (QUADRO VII) - AMBITI TERRITORIALI ESTESI
TAV02 - AMBITI TERRITORIALI ESTESI SU CARTOGRAFIA TECNICA REGIONALE '03 E ZONIZZAZIONE DI P.R.G.C.
TAV02 (QUADRO I) - AMBITI TERRITORIALI ESTESI
TAV02 (QUADRO II) - AMBITI TERRITORIALI ESTESI
TAV02 (QUADRO III) - AMBITI TERRITORIALI ESTESI
TAV02 (QUADRO IV) - AMBITI TERRITORIALI ESTESI
TAV02 (QUADRO V) - AMBITI TERRITORIALI ESTESI
TAV02 (QUADRO VI) - AMBITI TERRITORIALI ESTESI
TAV02 (QUADRO VII) - AMBITI TERRITORIALI ESTESI
TAV03 (QUADRO I) - AMBITI TERRITORIALI ESTESI
TAV03 (QUADRO II) - AMBITI TERRITORIALI ESTESI
TAV03 (QUADRO III) - AMBITI TERRITORIALI ESTESI
TAV03 (QUADRO IV) - AMBITI TERRITORIALI ESTESI
TAV03 (QUADRO V) - AMBITI TERRITORIALI ESTESI
TAV03 (QUADRO VI) - AMBITI TERRITORIALI ESTESI
TAV03 (QUADRO VII) - AMBITI TERRITORIALI ESTESI

Serie TC - TERRITORI COSTRUITI
TAV01 - TERRITORI COSTRUITI SU BASE CARTOGRAFICA CATASTALE
TAV02 - TERRITORI COSTRUITI SU CARTOGRAFIA TECNICA REGIONALE

- con nota prot. n. 64485 del 12/11/2010, acquisita al prot. Uff. n. 14569 del 16/11/2010, il Comune di Molfetta comunicava di aver trasmesso copia del piano all'Ufficio regionale all'Urbanistica ai fini dell'approvazione dello stesso;

- con nota prot. Uff. n. 15742 del 14/12/2010, l'Ufficio VAS richiedeva al Comune di Molfetta alcune integrazioni documentali e gli elaborati in formato georeferenziato; nella stessa nota si chiedeva allo stesso comune, al fine di acquisire pareri/osservazioni in merito ai potenziali impatti significativi sull'ambiente, ai sensi dell'art. 12 del D. Lgs. 152/06 e ss.mm.ii., di mettere a disposizione la documentazione di piano dei seguenti soggetti competenti in materia ambientale:
  - Autorità di Bacino della Puglia
  - Soprintendenza per i Beni Archeologici della Puglia - Direzione Regionale per i Beni Culturali e Paesaggistici della Puglia
  - Soprintendenza per i Beni Architettonici e per il Paesaggio per le province di Bari, Barletta-Andria-Trani e Foggia
  - ARPA Puglia
  - Provincia di Bari - Settore Ambiente
  - Regione Puglia - Ufficio Parchi e Tutela della Biodiversità
  - Regione Puglia - Commissione tecnica per la tutela degli alberi monumentali
  - Regione Puglia - Servizio Assetto del Territorio
  - Regione Puglia - Ufficio Demanio
  - Regione Puglia - Servizio Foreste
  - Regione Puglia - Servizio Agricoltura
  - Ufficio provinciale per l'agricoltura (UPA) di Bari
  - Corpo Forestale dello Stato, Comando Provinciale di Bari

- con nota prot. n. 3401 del 20/01/2011, acquisita al prot. Uff. n. 1893 del 24/02/2011, il Comune di Molfetta riscontrava la suddetta nota informando dell'intendimento di procedere alla predisposizione della documentazione richiesta;

- con nota prot. Uff. n. 9321 del 10/10/2011, l'Ufficio VAS sollecitava la trasmissione delle integrazioni richieste nonché degli esiti delle consultazioni; nella stessa nota si comunicava che, qualora entro 30 giorni non ci fosse stato riscontro, l'Ufficio VAS avrebbe proceduto alla conclusione del procedimento di verifica sulla base della documentazione disponibile;

- con nota prot. n. 59245 del 17/10/2011, acquisita al prot. Uff. n. 9766 del 24/10/2011, il Comune di Molfetta richiedeva una proroga di 50 giorni per la trasmissione della documentazione richiesta.

Considerato che:

- Nell'ambito della verifica di assoggettabilità a VAS in oggetto:
  - l'Autorità procedente è il Comune di Molfetta;
  - l'Autorità competente è l'Ufficio Valutazione Ambientale Strategica (VAS), presso il Servizio Ecologia dell'Assessorato all'Ecologia (ora Assessorato alla Qualità dell'Ambiente) della Regione Puglia (Circolare n. 1/2008 ex DGR n. 981 del 13.06.2008).

Espletate le procedure di rito e valutati gli atti tecnico-amministrativi, in base all'analisi della documentazione fornita, si procede in questa sezione ad illustrare le risultanze dell'istruttoria relativa alla verifica di assoggettabilità a VAS dell'Adeguamento del PRGC al PUTT/P, sulla base dei criteri previsti nell'Allegato I alla Parte II del D.Lgs. 152/2006 e ss.mm.ii.

1. CARATTERISTICHE DEL PIANO O PROGRAMMA

- Oggetto del presente provvedimento è l'Adeguamento del Piano Regolatore Generale del Comune di Molfetta al PUTT/P, ai sensi dell'art. 5.06/5.07.1 delle NTA del PUTT/p, avente come obiettivo quello di apportare *"modifiche alle perimetrazioni ed al valore degli Ambiti Territoriali Estesi (Titolo II), oltre che alle perimetrazioni e prescrizioni di base degli ATD (Titolo III capi I, II, III e IV) del Piano che, nel rispetto delle corrispondenti direttive di tutela (art. 3.05) ed in coerenza con gli indirizzi di tutela (art. 2.02) risultino necessarie per perseguire finalità di ottimizzazione tra tutela paesaggistico-ambientale e compatibile sviluppo socio- della popolazione residente*". Il piano interessa tutto il territorio comunale e nel documento di verifica si dichiara che "*non muta la tipizzazione urbanistica disposta dal vigente PRGC anche se ne governa la realizzabilità stabilendo le regole per una sostenibile trasformazione del territorio compatibile con gli aspetti paesaggistici*".
- A tal proposito si segnala che nel documento di verifica non è stata analizzata l'entità e la tipologia delle modifiche effettuate attraverso il piano in oggetto alle individuazioni e perimetrazioni degli Ambiti Territoriali Estesi e degli Ambiti Territoriali Distinti del PUTT/p, e che le integrazioni richieste in tal senso non sono state fornite dall'Autorità procedente. In particolare era stato richiesto quanto segue:
  - modifiche, rispetto al PUTT/p, apportate agli ATD, in termini di numero ed individuazioni dei beni, perimetrazioni delle aree di pertinenza e delle aree annesse, e definizione del regime di tutela delle stesse, con l'indicazione di tutti gli elementi di maggiore o minore tutela introdotti, sia in termini di aree che di impianto normativo;
  - modifiche, rispetto al PUTT/p, apportate agli ATE, in termini di perimetrazioni e definizione del regime di tutela delle stesse con l'indicazione di tutti gli elementi di maggiore o minore tutela introdotti, sia in termini di aree che di impianto normativo;

- Per quanto riguarda l'influenza su altri piani e programmi, inclusi quelli gerarchicamente ordinati, nel documento di verifica si fa riferimento soltanto al Piano Regolatore Comunale, del quale il piano in oggetto costituisce variante, e al PUTT/p dichiarando genericamente che il piano interferisce con esso in quanto "*ha il potere di apportare modifiche*". Si rileva che non sono analizzate tali interferenze sia in termini di modifiche al regime vincolistico vigente, come già detto, sia in termini di possibili ricadute sulle aree che secondo il PRGC risultano suscettibili di trasformazione, anche tramite interventi pianificatori di secondo livello (lottizzazioni, piani particolareggiati).
  Inoltre non sono stati presi in considerazione gli altri strumenti di programmazione e pianificazione che potrebbero essere influenzati o comunque interagire con il piano in oggetto, che da un lato possono fornire ulteriori elementi per l'individuazione dei beni da tutelare e delle modalità di tutela (es. PAI, PPTR, PTA, PRC), dall'altro possono prevedere opere ed interventi che interferiscono con il nuovo regime vincolistico (es. Piano Regionale dei Trasporti, Piano

Regionale dei Rifiuti Urbani, Piano della zona ASI). A tal proposito era stato richiesto di fornire un quadro programmatico di riferimento della pianificazione vigente o in corso di approvazione, con particolare riferimento al PAI, PTA, PPTR e al Piano delle Coste, ma le integrazioni richieste in tal senso non sono state fornite dall'Autorità procedente.

- La pertinenza del piano per l'integrazione delle considerazioni ambientali, ed in particolare al fine di promuovere lo sviluppo sostenibile, nonché per l'attuazione della normativa comunitaria nel settore dell'ambiente, risiede principalmente nell'individuazione dei beni paesaggistici, delle rispettive aree di pertinenza e aree annesse, e nella definizione delle misure di tutela di tali elementi. Inoltre il piano, in qualità di variante al PRGC, ha rilevanza nell'orientare verso lo sviluppo sostenibile anche le trasformazioni delle aree edificabili contermini ai vincoli e sulle quali, per effetto del vincolo stesso, viene spostato il carico urbanistico.
- I problemi ambientali pertinenti al piano sono legati principalmente ad un'eventuale minore tutela dei beni paesaggistici rispetto al PUTT/p nonché rispetto ad ulteriori elementi presenti sul territorio e non rilevati dal PUTT stesso, nonché all'eventuale aumento del carico urbanistico sulle aree edificabili contermini ai vincoli.

1. CARATTERISTICHE DEGLI IMPATTI E DELLE AREE INTERESSATE

- Per quanto riguarda l'analisi del valore e della vulnerabilità dell'area interessata dal piano si riporta il seguente quadro, dedotto sia da quanto contenuto nel documento di verifica che dal confronto con gli strumenti vigenti di governo del territorio e tutela ambientale e paesaggistica, nonché atti in uso presso questo Ufficio.
- In riferimento ai **valori paesaggistici**, così come rilevati dalle previsioni del Piano Urbanistico Territoriale Tematico/Paesaggio (PUTT/P), approvato con Deliberazione di Giunta Regionale n. 1748 del 15/12/2000, il territorio comunale è interessato da ATE di diverso valore e da ATD di diversa natura attinenti al sistema dell'assetto geologico, geomorfologico e idrogeologico, al sistema della copertura botanico vegetazionale, colturale e presenza faunistica e al sistema della stratificazione storica e dell'organizzazione insediativa. In particolare si segnalano:
  - la fascia costiera interessata da ATE di tipo B e C,
  - il Pulo, segnalazione archeologica e ATE di tipo B,
  - la Lama Martina, ATE di tipo C
  - l'Oasi di protezione "Torre Caldenno", ATE di tipo C
  - alcune segnalazioni architettoniche, ATE di tipo C

  Sulla fascia costiera sono presenti aree soggette a:
  - vincolo Galasso,
  - vincolo ai sensi dalla L. 1497/1939 (*Molfetta - Fascia costiera e centro storico*)
  - area tutelata ex lege o art. 142 del D.Lgs. n.42/2004 - lettera "a" - "Territori costieri",

  Infine, dal quadro conoscitivo del PPTR emerge la presenza di elementi quali doline, edifici e siti segnalati nella Carta dei Beni Culturali.

- In riferimento ai **valori naturalistici e ai sistemi di aree protette** istituite ai sensi della normativa comunitaria, nazionale e regionale:
  - il territorio comunale non è interessato da Aree Naturali Protette;
  - il territorio comunale non è interessato da Zone di Protezione Speciale, ma il tratto di mare prospiciente la costa a nord del centro abitato ricade nel Sito d'Importanza Comunitaria IT9120009 "Posidonieto San Vito - Barletta";
  - il territorio comunale non è interessato da Important Bird Area (IBA);
  - sia l'Oasi di protezione "Torre Caldenno" che il Pulo (appartenente al "catasto grotte" della Regione Puglia) rappresentano aree di interesse naturalistico dal punto di vista vegetazionale e faunistico.

- In merito alle **condizioni di regime idraulico e della stabilità geomorfologica**, il territorio comunale:
  - è interessato da aree identificate come a rischio (R2, R3, R4) e a pericolosità idraulica (AP, MP e BP) nel Piano di Bacino/Stralcio Assetto Idrogeologico (PAI), approvato dal Comitato Istituzionale dell'Autorità di Bacino della Puglia (AdB) con Delibera n. 39 del 30.11.2005; tali aree coincidono prevalentemente con il sistema

dell'idrografia superficiale presente costituito dalle lame Martina e Marcianise e dal reticolo segnalato nella Carta Idrogeomorfologica redatta dall'AdB nell'ambito del quadro conoscitivo del PPTR.

- Per quanto riguarda la **tutela delle acque**, l'area in oggetto:
  - rientra nelle aree vulnerabili alla contaminazione salina, così come individuate nel Piano di Tutela delle Acque (Delibera del Consiglio della Regione Puglia n.230 del 20.10.2009), soggette alle misure M.2.10 dell'allegato 14.

- Inoltre, dal punto di vista delle sensibilità ambientali si segnala la presenza diffusa di coltivazioni di alberi di ulivo che, si dichiara nel documento di verifica, "costituisce una delle essenze e dei motivi di identità più importanti della cultura, del paesaggio e dell'economia molfettese". In proposito si rammenta la vigenza della LR 14/2007 "Tutela e valorizzazione del paesaggio degli ulivi monumentali della Puglia", che introduce la tutela paesaggistica degli uliveti monumentali, se presenti.

Da tale analisi emerge un particolare valore paesaggistico e ambientale dell'area in esame, per cui risulta necessaria la consultazione con i Soggetti con Competenza in Materia Ambientale sopra richiamati.

- Riguardo alla valutazione degli impatti, nel documento di verifica si valutano tali impatti nulli sulle aree interessate dal piano in quanto "*esso si limita solo a perimetrare e tutelare gli elementi meritevoli di salvaguardia qui ubicati da possibili edificazioni o alterazioni non consone alle caratteristiche storico-ambientali presenti*". Tale affermazione non è supportata dall'analisi del nuovo regime vincolistico che il piano intende introdurre, ed inoltre si riferisce unicamente alle aree direttamente interessate e non anche alle aree contermini. A tal proposito erano state richieste le seguenti integrazioni:
  - analisi degli impatti ambientali, positivi e negativi, che possono produrre le modifiche apportate rispetto al quadro normativo ad oggi vigente del PUTT/p, anche sulle aree contermini ai vincoli e sulle quali, per effetto del vincolo stesso, viene spostato il carico urbanistico.

Tali integrazioni non sono state fornite dall'Autorità procedente pertanto non è possibile escludere che gli impatti del piano possano essere significativi.

In conclusione**,** sulla base degli elementi contenuti nella documentazione presentata e per tutto quanto sopra esposto, **si ritiene di assoggettare alla procedura di VAS l'Adeguamento al PUTT/p del PRG del comune di Molfetta.**

Il presente parere è relativo alla sola verifica di assoggettabilità a Valutazione Ambientale Strategica urbanistica del piano proposto e non esclude né esonera il soggetto proponente dall'acquisizione di ogni altro parere e/o autorizzazione per norma previsti, qualora ne ricorrano le condizioni per l'applicazione. Il presente parere è altresì subordinato alla verifica della legittimità delle procedure amministrative messe in atto.

Vista la Legge Regionale 4 febbraio 1997 n. 7;

Vista la deliberazione della Giunta regionale n. 3261 del 28/7/98 con la quale sono state emanate direttive per la separazione delle attività di direzione politica da quelle di gestione amministrativa;

Viste le direttive impartite dal Presidente della Giunta Regionale con nota n. 01/007689/1-5 del 31/07/98;

Visto il D.Lgs. 152/2006 e s.m.i.;

Richiamato il paragrafo 4 della circolare 1/2008 del Settore Ecologia di cui alla DGR n. 981 del 13.06.2008;

Verifica ai sensi del d.lgs. 196/03

Garanzia della riservatezza

La pubblicazione dell'atto all'albo salve le garanzie previste dalla L 241/90 e smi in tema di accesso ai documenti amministrativi avviane nel rispetto della tutela della riservatezza dei cittadini tenuto conto di quanto disposto dal D.Lgs. 196/03 in materia di protezione dei dati personali nonché

dal vigente regolamento regionale n. 5/2006 per il trattamento dei dati sensibili e giudiziari

Ai fini della pubblicazione legale, l'atto destinato alla pubblicazione è redatto in modo da evitare la diffusione di dati personali identificativi non necessari ovvero il riferimento a dati sensibili qualora tali dati fossero indispensabili per l'adozione dell'atto essi sono trasferiti in documenti separati esplicitamente richiamati

"COPERTURA FINANZIARA AI SENSI DELLA L.R. 28/01 E S.M.I."

Il presente provvedimento non comporta implicazioni di natura finanziaria sia di entrata che di spesa e dallo stesso non deriva alcun a carico del bilancio regionale.

Tutto ciò premesso il dirigente del Servizio Ecologia,

DETERMINA

- di ritenere il **l'Adeguamento al PUTT/p del PRG del comune di Molfetta - Autorità procedente: Comune di Molfetta**, **assoggettato alla procedura di V.A.S. per tutte le motivazioni espresse in narrativa e che qui si intendono integralmente riportate**;

- Vista la Legge Regionale 4 febbraio 1997 n. 7;

- Vista la deliberazione della Giunta regionale n. 3261 del 28/7/98 con la quale sono state emanate direttive per la separazione delle attività di direzione politica da quelle di gestione amministrativa;

- Viste le direttive impartite dal Presidente della Giunta Regionale con nota n. 01/007689/1-5 del 31/07/98;

- Visto il D.Lgs. 152/2006 e ss.mm.ii.;

- Richiamato il paragrafo 4 della circolare 1/2008 del Settore Ecologia di cui alla DGR n. 981 del 13.06.2008.

Avverso la presente determinazione l'interessato, ai sensi dell'art. 3 comma 4° della L. 241/90 ss.mm.ii., può proporre nei termini di legge dalla notifica dell'atto ricorso giurisdizionale amministrativo o, in alternativa, ricorso straordinario (ex D.P.R. 1199/1971).

Il Dirigente del Sevizio Ecologia
Ing A. Antonicelli

DETERMINAZIONE DEL DIRIGENTE SERVIZIO FORMAZIONE PROFESSIONALE 2 febbraio 2012, n. 86

P.O. PUGLIA 2007-2013, Fondo Sociale Europeo, Asse I Adattabilità - Decreti Direttoriali del M.L.P.S.: Avviso Pubblico APPR-PROF/2011 - Determinazione Dirigenziale n. 2014 del 25/11/2011: Assegnazione voucher e azioni formative (n. 1). Rettifica errori materiali e approvazione delle graduatorie.

L'anno **2012** addì **2** del mese di **Febbraio** in Bari, presso il Servizio Formazione Professionale

LA DIRIGENTE DEL SERVIZIO

VISTI gli artt. 4, 5 e 6 della Legge Regionale n.7/97;

VISTA la deliberazione della Giunta Regionale n.3261/98;

VISTI gli artt. 4 e 16 del D.lgs 165 del 30/03/2001;

VISTO l'art. 32 della legge 18 giugno 2009, n. 69, che prevede l'obbligo di sostituire la pubblicazione tradizionale all'Albo ufficiale con la pubblicazione di documenti digitali sui siti informatici;

VISTO l'art. 18 del D.lgs 196/03 "Codice in materia di protezione dei dati personali" in merito ai principi applicabili ai trattamenti effettuati dai soggetti pubblici;

VISTA la relazione di seguito riportata:

Con determinazione dirigenziale n.2014 del 25/11/2011, pubblicata sul B.U.R.P. n.187 del 01/12/2011, veniva approvata la prima graduatoria relativa all'Avviso pubblico APPRPROF/2011 in esito alla verifica di ammissibilità espletata da apposito nucleo di valutazione sulle domande di voucher pervenute alla data del 04/11/2011.

Da detta verifica risultavano, on line, "ammesse" n.**398** istanze e "ammesse con riserva" n.**90** istanze per un totale di n.**557** azioni formative (suddivise in annualità, biennalità e triennalità) a favore di n.**1299** apprendisti assegnatari di voucher per la formazione esterna con un costo complessivo pari ad euro **8.137.560,00.**

A seguito di successiva ricognizione e verifica puntuale delle singole richieste di voucher ("**allegato 1**" di ciascuna istanza pervenuta on line al 4 novembre 2011, data di chiusura della prima sessione di valutazione), con riferimento a n.**37** delle **488** pratiche ammesse ed elencate nel succitato allegato "**A**" alla D.D. n.2014/2011, si è riscontrata la non perfetta corrispondenza di taluni dati (numero allievi, annualità totali di azioni formative e relativi importi) rispetto a quelli contenuti nella graduatoria generata dal sistema telematico che, pertanto, vanno rettificati come di seguito indicato:

1. La pratica n.25 riportata nell'elenco delle domande ammissibili della D.D. 2014/2011

5	25	02/07/2011 13:28:20	**Associazione Dante Alighieri**	Via del Calvario, 17 - FASANO	**Operaio edile polivalente det. n. 1623 del 13/12/2007**	3								FINANZIATO
							PO0713IAPPRPROF110004							
								1 di 3	120	15	1800	36.000,00		
								2 di 3	120	15	1800	36.000,00		
								3 di 3	120	15	1800	36.000,00		
								TOTALE:	360	45	5400	**108.000,00**		

a causa delle anomalie riscontrate con il presente atto viene rettificata nel seguente modo:

5	25	02/07/2011 13:28:20	**Associazione Dante Alighieri**	Via del Calvario, 17 - FASANO	**Operaio edile polivalente det. n. 1623 del 13/12/2007**	3								FINANZIATO
							PO0713IAPPRPROF110004							
								1 di 3	120	11	1320	26.400,00		
								2 di 3	120	11	1320	26.400,00		
								3 di 3	120	11	1320	26.400,00		
								TOTALE:	360	33	3960	**79.200,00**		

2. La pratica n.43 riportata nell'elenco delle domande ammissibili della D.D. 2014/2011

14	43	06/07/2011 21:01:05	**Associazione Dante Alighieri**	Via del Calvario, 17 - FASANO	**Estetista det. n. 415 del 17/03/2009**	3								FINANZIATO
							PO0713IAPPRPROF110015							
								1 di 3	120	3	360	7.200,00		
								2 di 3	120	3	360	7.200,00		
								3 di 3	120	3	360	7.200,00		
								TOTALE:	360	9	1080	**21.600,00**		

a causa delle anomalie riscontrate con il presente atto viene rettificata nel seguente modo:

14	43	06/07/2011 21:01:05	**Associazione Dante Alighieri**	Via del Calvario, 17 - FASANO	**Estetista det. n. 415 del 17/03/2009**	3								FINANZIATO
							PO0713IAPPRPROF110015							
								1 di 3	120	3	360	7.200,00		
								2 di 3	120	3	360	7.200,00		
								3 di 3	120	2	240	4.800,00		
								TOTALE:	360	8	960	**19.200,00**		

3. La pratica n.91 riportata nell'elenco delle domande ammissibili della D.D. 2014/2011

24	91	13/07/2011 11:10:23	ASSIForm	Via Romagna, 14	Addetto food det. n. 211 del 01/03/2007	3								
							PO0713IAPPRPROF110023							
								2 di 4	61	1	61	1.220,00		FINANZIATO
								3 di 4	68	1	68	1.360,00		
								4 di 4	83	1	83	1.660,00		
								TOTALE:	212	3	212	**4.240,00**		

a causa delle anomalie riscontrate con il presente atto viene rettificata nel seguente modo:

24	91	13/07/2011 11:10:23	ASSIForm	Via Romagna, 14	Addetto food det. n. 211 del 01/03/2007	3								
							PO0713IAPPRPROF110023							
								2 di 4	61	1	61	1.220,00		FINANZIATO
								3 di 4	68	1	68	1.359,40		
								4 di 4	83	1	83	1.660,00		
								TOTALE:	212	3	212	**4.239,40**		

4. La pratica n.152 riportata nell'elenco delle domande ammissibili della D.D. 2014/2011

73	152	14/07/2011 18:02:45	ASSIForm	Via Romagna, 14 - CASARANO	Addetto no food det. n. 211 del 01/03/2007	2								
							PO0713IAPPRPROF110069							
								2 di 3	61	1	61	1.220,00		FINANZIATO
								3 di 3	68	1	68	1.360,00		
								TOTALE:	129	2	129	**2.580,00**		

a causa delle anomalie riscontrate con il presente atto viene rettificata nel seguente modo:

73	152	14/07/2011 18:02:45	ASSIForm	Via Romagna, 14 - CASARANO	Addetto no food det. n. 211 del 01/03/2007	2								
							PO0713IAPPRPROF110069							
								2 di 3	61	1	61	1.220,00		FINANZIATO
								3 di 3	68	1	68	1.359,40		
								TOTALE:	129	2	129	**2.579,40**		

5. La pratica n.171 riportata nell'elenco delle domande ammissibili della D.D. 2014/2011

81	171	18/07/2011 10:20:44	ASSIForm	Via Romagna, 14 - CASARANO	Addetto amministrativo det. n. 211 del 01/03/2007	3								
							PO0713IAPPRPROF110075							
								1 di 3	61	2	122	2.440,00		FINANZIATO
								2 di 3	61	2	122	2.440,00		
								3 di 3	68	2	136	2.720,00		
								TOTALE:	190	6	380	**7.600,00**		

a causa delle anomalie riscontrate con il presente atto viene rettificata nel seguente modo:

81	171	18/07/2011 10:20:44	ASSIForm	Via Romagna, 14 - CASARANO	Addetto amministrativo det. n. 211 del 01/03/2007	3								
							PO0713IAPPRPROF110075							
								1 di 3	61	2	122	2.440,00		FINANZIATO
								2 di 3	61	2	122	2.440,00		
								3 di 3	68	2	136	2.719,80		
								TOTALE:	190	6	380	**7.599,80**		

6. La pratica n.175 riportata nell'elenco delle domande ammissibili della D.D. 2014/2011

84	175	18/07/2011 11:03:26	ASSIForm	Via Romagna, 14	Addetto food det. n. 211 del 01/03/2007	3								
							PO0713IAPPRPROF110078							
								1 di 3	61	2	122	2.440,00		FINANZIATO
								2 di 3	61	2	122	2.440,00		
								3 di 3	68	2	136	2.720,00		
								TOTALE:	190	6	380	**7.600,00**		

a causa delle anomalie riscontrate con il presente atto viene rettificata nel seguente modo:

84	175	18/07/2011 11:03:26	ASSIForm	Via Romagna, 14	Addetto food det. n. 211 del 01/03/2007	3								
							PO0713IAPPRPROF110078							
								1 di 3	61	2	122	2.440,00		FINANZIATO
								2 di 3	61	2	122	2.440,00		
								3 di 3	68	2	136	2.719,80		
								TOTALE:	190	6	380	**7.599,80**		

7. La pratica n.177 riportata nell'elenco delle domande ammissibili della D.D. 2014/2011

85	177	18/07/2011 11:14:46	ASSIForm	Via Romagna, 14	Addetto no food det. n. 211 del 01/03/2007	3								
							PO0713IAPPRPROF110079							
								1 di 3	61	1	61	1.220,00		FINANZIATO
								2 di 3	61	1	61	1.220,00		
								3 di 3	68	1	68	1.360,00		
								TOTALE:	190	3	190	**3.800,00**		

a causa delle anomalie riscontrate con il presente atto viene rettificata nel seguente modo:

85	177	18/07/2011 11:14:46	ASSIForm	Via Romagna, 14	Addetto no food det. n. 211 del 01/03/2007	3								
							PO0713IAPPRPROF110079							
								1 di 3	61	1	61	1.220,00		FINANZIATO
								2 di 3	61	1	61	1.220,00		
								3 di 3	68	1	68	1.359,40		
								TOTALE:	190	3	190	**3.799,40**		

8. La pratica n.182 riportata nell'elenco delle domande ammissibili della D.D. 2014/2011

89	182	18/07/2011 11:38:45	ASSIForm	Via Romagna, 14	Addetto no food det. n. 211 del 01/03/2007	3								
							PO0713IAPPRPROF110083							
								1 di 3	61	1	61	1.220,00		FINANZIATO
								2 di 3	61	1	61	1.220,00		
								3 di 3	68	1	68	1.360,00		
								TOTALE:	190	3	190	3.800,00		

a causa delle anomalie riscontrate con il presente atto viene rettificata nel seguente modo:

89	182	18/07/2011 11:38:45	ASSIForm	Via Romagna, 14	Addetto no food det. n. 211 del 01/03/2007	3								
							PO0713IAPPRPROF110083							
								1 di 3	61	1	61	1.220,00		FINANZIATO
								2 di 3	61	1	61	1.220,00		
								3 di 3	68	1	68	1.359,40		
								TOTALE:	190	3	190	3.799,40		

9. La pratica n.193 riportata nell'elenco delle domande ammissibili della D.D. 2014/2011

92	193	18/07/2011 16:40:23	ASSIForm	Via Romagna, 14	Addetto food det. n. 211 del 01/03/2007	3								
							PO0713IAPPRPROF110086							
								1 di 3	61	1	61	1.220,00		FINANZIATO
								2 di 3	61	1	61	1.220,00		
								3 di 3	68	1	68	1.360,00		
								TOTALE:	190	3	190	3.800,00		

a causa delle anomalie riscontrate con il presente atto viene rettificata nel seguente modo:

92	193	18/07/2011 16:40:23	ASSIForm	Via Romagna, 14	Addetto food det. n. 211 del 01/03/2007	3								
							PO0713IAPPRPROF110086							
								1 di 3	61	1	61	1.220,00		FINANZIATO
								2 di 3	61	1	61	1.220,00		
								3 di 3	68	1	68	1.359,40		
								TOTALE:	190	3	190	3.799,40		

10. La pratica n.194 riportata nell'elenco delle domande ammissibili della D.D. 2014/2011

93	194	18/07/2011 16:53:50	ASSIForm	Via Romagna, 14	Addetto no food det. n. 211 del 01/03/2007	3								
							PO0713IAPPRPROF110087							
								2 di 3	61	2	122	2.440,00		FINANZIATO
								3 di 3	68	2	136	2.720,00		
								TOTALE:	129	4	258	5.160,00		

a causa delle anomalie riscontrate con il presente atto viene rettificata nel seguente modo:

93	194	18/07/2011 16:53:50	ASSIForm	Via Romagna, 14	Addetto no food det. n. 211 del 01/03/2007	3								
							PO0713IAPPRPROF110087							
								2 di 4	61	2	122	2.440,00		FINANZIATO
								3 di 4	68	2	136	2.719,80		
								4 di 4	83	1	83	1.660,00		
								TOTALE:	212	5	341	6.819,80		

11. La pratica n.215 riportata nell'elenco delle domande ammissibili della D.D. 2014/2011

106	215	20/07/2011 10:46:06	ASSIForm	Via Romagna, 14	Addetto no food det. n. 211 del 01/03/2007	3								
							PO0713IAPPRPROF110101							
								1 di 3	61	1	61	1.220,00		FINANZIATO
								2 di 3	61	1	61	1.220,00		
								3 di 3	68	1	68	1.360,00		
								TOTALE:	190	3	190	3.800,00		

a causa delle anomalie riscontrate con il presente atto viene rettificata nel seguente modo:

106	215	20/07/2011 10:46:06	ASSIForm	Via Romagna, 14	Addetto no food det. n. 211 del 01/03/2007	3								
							PO0713IAPPRPROF110101							
								1 di 3	61	1	61	1.220,00		FINANZIATO
								2 di 3	61	1	61	1.220,00		
								3 di 3	68	1	68	1.359,40		
								TOTALE:	190	3	190	3.799,40		

12. La pratica n.234 riportata nell'elenco delle domande ammissibili della D.D. 2014/2011

119	234	20/07/2011 16:35:30	ASSIForm	Via Romagna, 14	Addetto food det. n. 211 del 01/03/2007	3								
							PO0713IAPPRPROF110115							
								2 di 4	61	1	61	1.220,00		FINANZIATO
								3 di 4	68	1	68	1.360,00		
								4 di 4	83	1	83	1.660,00		
								TOTALE:	212	3	212	4.240,00		

a causa delle anomalie riscontrate con il presente atto viene rettificata nel seguente modo:

119	234	20/07/2011 16:35:30	ASSIForm	Via Romagna, 14	Addetto food det. n. 211 del 01/03/2007	3								
							PO0713IAPPRPROF110115							
								2 di 4	61	1	61	1.220,00		FINANZIATO
								3 di 4	68	1	68	1.359,90		
								4 di 4	83	1	83	1.660,00		
								TOTALE:	212	3	212	4.239,90		

13. La pratica n.247 riportata nell'elenco delle domande ammissibili della D.D. 2014/2011

132	247	21/07/2011 12:33:59	ASSIForm	Via Romagna, 14	Operaio edile polivalente det. n. 918 del 20/09/2007	3							FINANZIATO CON RISERVA	LUCERI LUCIANO
							PO0713IAPPRPROF110128							
								2 di 3	87	3	261	5.220,00		
								3 di 3	85	3	255	5.100,00		
								TOTALE:	172	6	516	**10.320,00**		

a causa delle anomalie riscontrate con il presente atto viene rettificata nel seguente modo:

132	247	21/07/2011 12:33:59	ASSIForm	Via Romagna, 14	Operaio edile polivalente det. n. 918 del 20/09/2007	3							FINANZIATO CON RISERVA	LUCERI LUCIANO
							PO0713IAPPRPROF110128							
								2 di 4	87	3	261	5.220,00		
								3 di 4	85	3	255	5.100,00		
								4 di 4	100	2	200	4.000,00		
								TOTALE:	272	8	716	**14.320,00**		

14. La pratica n.268 riportata nell'elenco delle domande ammissibili della D.D. 2014/2011

137	268	22/07/2011 10:19:22	ASSIForm	Via Romagna, 14 - CASARANO	Addetto food det. n. 211 del 01/03/2007	3								FINANZIATO
							PO0713IAPPRPROF110133							
								1 di 3	61	1	61	1.220,00		
								2 di 3	61	1	61	1.220,00		
								3 di 3	68	1	68	1.360,00		
								TOTALE:	190	3	190	**3.800,00**		

a causa delle anomalie riscontrate con il presente atto viene rettificata nel seguente modo:

137	268	22/07/2011 10:19:22	ASSIForm	Via Romagna, 14 - CASARANO	Addetto food det. n. 211 del 01/03/2007	3								FINANZIATO
							PO0713IAPPRPROF110133							
								1 di 3	61	1	61	1.220,00		
								2 di 3	61	1	61	1.220,00		
								3 di 3	68	1	68	1.359,90		
								TOTALE:	190	3	190	**3.799,90**		

15. La pratica n.274 riportata nell'elenco delle domande ammissibili della D.D. 2014/2011

138	274	25/07/2011 09:41:41	ASSIForm	Via Romagna, 14	Addetto no food det. n. 211 del 01/03/2007	3								FINANZIATO
							PO0713IAPPRPROF110134							
								2 di 4	61	2	122	2.440,00		
								3 di 4	68	2	136	2.720,00		
								4 di 4	83	2	166	3.320,00		
								TOTALE:	212	6	424	**8.480,00**		

a causa delle anomalie riscontrate con il presente atto viene rettificata nel seguente modo:

138	274	25/07/2011 09:41:41	ASSIForm	Via Romagna, 14	Addetto no food det. n. 211 del 01/03/2007	3								FINANZIATO
							PO0713IAPPRPROF110134							
								2 di 4	61	2	122	2.440,00		
								3 di 4	68	2	136	2.719,80		
								4 di 4	83	2	166	3.320,00		
								TOTALE:	212	6	424	**8.479,80**		

16. La pratica n.284 riportata nell'elenco delle domande ammissibili della D.D. 2014/2011

148	284	25/07/2011 12:02:55	ASSIForm	Via Romagna, 14	Addetto amministrativo det. n. 211 del 01/03/2007	2								FINANZIATO
							PO0713IAPPRPROF110143							
								3 di 4	78	1	78	1.560,00		
								4 di 4	83	1	83	1.660,00		
								TOTALE:	161	2	161	**3.220,00**		

a causa delle anomalie riscontrate con il presente atto viene rettificata nel seguente modo:

148	284	25/07/2011 12:02:55	ASSIForm	Via Romagna, 14	Addetto amministrativo det. n. 211 del 01/03/2007	2								FINANZIATO
							PO0713IAPPRPROF110143							
								3 di 4	78	1	78	1.559,90		
								4 di 4	83	1	83	1.660,00		
								TOTALE:	161	2	161	**3.219,90**		

17. La pratica n.285 riportata nell'elenco delle domande ammissibili della D.D. 2014/2011

149	285	25/07/2011 12:12:08	ASSIForm	Via Romagna, 14	Addetto no food det. n. 211 del 01/03/2007	3								FINANZIATO
							PO0713IAPPRPROF110144							
								2 di 4	61	1	61	1.220,00		
								3 di 4	68	1	68	1.360,00		
								4 di 4	83	1	83	1.660,00		
								TOTALE:	212	3	212	**4.240,00**		

a causa delle anomalie riscontrate con il presente atto viene rettificata nel seguente modo:

149	285	25/07/2011 12:12:08	**ASSIForm**	Via Romagna, 14	**Addetto no food det. n. 211 del 01/03/2007**	3								FINANZIATO
							PO0713IAPPRPROF110144							
								2 di 4	61	1	61	1.220,00		
								3 di 4	68	1	68	1.359,90		
								4 di 4	83	1	83	1.660,00		
								TOTALE:	212	3	212	**4.239,90**		

18. La pratica n.290 riportata nell'elenco delle domande ammissibili della D.D. 2014/2011

154	290	25/07/2011 12:42:56	**ASSIForm**	Via Romagna, 14	**Addetto no food det. n. 211 del 01/03/2007**	2								FINANZIATO
							PO0713IAPPRPROF110149							
								3 di 4	68	1	68	1.360,00		
								4 di 4	83	1	83	1.660,00		
								TOTALE:	151	2	151	**3.020,00**		

a causa delle anomalie riscontrate con il presente atto viene rettificata nel seguente modo:

154	290	25/07/2011 12:42:56	**ASSIForm**	Via Romagna, 14	**Addetto no food det. n. 211 del 01/03/2007**	2								FINANZIATO
							PO0713IAPPRPROF110149							
								3 di 4	68	1	68	1.359,90		
								4 di 4	83	1	83	1.660,00		
								TOTALE:	151	2	151	**3.019,90**		

19. La pratica n.514 riportata nell'elenco delle domande ammissibili della D.D. 2014/2011

280	514	23/08/2011 23:35:35	**Istituto d'Istruzione Professionale (I.I.P.)**	Via Asmara, 4 - BRINDISI	**Addetto al banco det. n. 414 del 17/03/2009**	3								FINANZIATO CON RISERVA	ELFRA SRL
							PO0713IAPPRPROF110280								
								1 di 3	120	5	600	12.000,00			
								2 di 3	120	5	600	12.000,00			
								3 di 3	135	5	675	13.500,00			
								TOTALE:	375	15	1875	**37.500,00**			

a causa delle anomalie riscontrate con il presente atto viene rettificata nel seguente modo:

280	514	23/08/2011 23:35:35	**Istituto d'Istruzione Professionale (I.I.P.)**	Via Asmara, 4 - BRINDISI	**Addetto al banco det. n. 414 del 17/03/2009**	3								FINANZIATO CON RISERVA	ELFRA SRL
							PO0713IAPPRPROF110280								
								1 di 3	120	5	600	12.000,00			
								2 di 3	120	5	600	12.000,00			
								3 di 3	135	3	405	8.100,00			
								TOTALE:	375	13	1605	**32.100,00**			

20. La pratica n.600 riportata nell'elenco delle domande ammissibili della D.D. 2014/2011

340	600	12/09/2011 09:29:33	**Associazione Kronos**	Corso A. De Gasperi, 350/A - BARI	**Addetto no food det. n. 818 del 30/10/2006**	3								FINANZIATO CON RISERVA	CALARCO FRANCESCA AUSILIA - GIARDINO VITO
							PO0713IAPPRPROF110338								
								1 di 2	120	21	2520	50.400,00			
								2 di 2	120	21	2520	50.400,00			
								TOTALE:	240	42	5040	**100.800,00**			

a causa delle anomalie riscontrate con il presente atto viene rettificata nel seguente modo:

340	600	12/09/2011 09:29:33	**Associazione Kronos**	Corso A. De Gasperi, 350/A - BARI	**Addetto no food det. n. 818 del 30/10/2006**	3								FINANZIATO CON RISERVA	CALARCO FRANCESCA AUSILIA - GIARDINO VITO
							PO0713IAPPRPROF110338								
								1 di 3	120	21	2520	50.400,00			
								2 di 3	120	21	2520	50.400,00			
								3 di 3	120	20	2700	54.000,00			
								TOTALE:	360	62	7740	**154.800,00**			

21. La pratica n.642 riportata nell'elenco delle domande ammissibili della D.D. 2014/2011

370	642	15/09/2011 16:04:14	**Associazione Kronos**	Corso A. De Gasperi, 350/A - BARI	**Addetto alla produzione det. n. 944 del 26/06/2008**	3								FINANZIATO CON RISERVA	MARTIRA DONNA VITO
							PO0713IAPPRPROF110367								
								1 di 3	120	11	1320	26.400,00			
								2 di 3	120	11	1320	26.400,00			
								3 di 3	135	11	1485	29.700,00			
								TOTALE:	375	33	4125	**82.500,00**			

a causa delle anomalie riscontrate con il presente atto viene rettificata nel seguente modo:

370	642	15/09/2011 16:04:14	**Associazione Kronos**	Corso A. De Gasperi, 350/A - BARI	**Addetto alla produzione det. n. 944 del 26/06/2008**	3								FINANZIATO CON RISERVA	MARTIRA DONNA VITO
							PO0713IAPPRPROF110367								
								1 di 3	120	11	1320	26.400,00			
								2 di 3	120	11	1320	26.400,00			
								3 di 3	135	7	945	18.900,00			
								TOTALE:	375	29	3585	**71.700,00**			

22. La pratica n.759 riportata nell'elenco delle domande ammissibili della D.D. 2014/2011

449	759	30/09/2011 11:14:41	**Associazione Kronos**	Corso A. De Gasperi, 350/A - BARI	**Addetto alla produzione det. n. 944 del 26/06/2008**	3								FINANZIATO CON RISERVA	MADI' DI VERNA VITO MARTINO & C. SNC
							PO0713IAPPRPROF110453								
								2 di 3	120	5	600	12.000,00			
								3 di 3	135	5	675	13.500,00			
							PO0713IAPPRPROF110454								
								1 di 3	120	7	840	16.800,00			
								2 di 3	120	7	840	16.800,00			
								3 di 3	135	7	945	18.900,00			
								TOTALE:	630	31	3900	**78.000,00**			

a causa delle anomalie riscontrate con il presente atto viene rettificata nel seguente modo:

449	759	30/09/2011 11:14:41	**Associazione Kronos**	Corso A. De Gasperi, 350/A - BARI	**Addetto alla produzione det. n. 944 del 26/06/2008**	3								FINANZIATO CON RISERVA	MADI' DI VERNA VITO MARTINO & C. SNC
							PO0713IAPPRPROF110453								
								2 di 3	120	5	600	12.000,00			
								3 di 3	135	5	675	13.500,00			
							PO0713IAPPRPROF110454								
								1 di 3	120	7	840	16.800,00			
								2 di 3	120	7	840	16.800,00			
								3 di 3	135	6	810	16.200,00			
								TOTALE:	630	30	3765	**75.300,00**			

23. La pratica n.761 riportata nell'elenco delle domande ammissibili della D.D. 2014/2011

451	761	30/09/2011 11:28:13	**Associazione Kronos**	Corso A. De Gasperi, 350/A - BARI	**Addetto alla sala det. n. 944 del 26/06/2008**	4								FINANZIATO
							PO0713IAPPRPROF110456							
								2 di 3	120	9	1080	21.600,00		
								3 di 3	135	9	1215	24.300,00		
							PO0713IAPPRPROF110457							
								1 di 3	120	7	840	16.800,00		
								2 di 3	120	7	840	16.800,00		
								3 di 3	135	7	945	18.900,00		
								TOTALE:	630	39	4920	**98.400,00**		

a causa delle anomalie riscontrate con il presente atto viene rettificata nel seguente modo:

451	761	30/09/2011 11:28:13	**Associazione Kronos**	Corso A. De Gasperi, 350/A - BARI	**Addetto alla sala det. n. 944 del 26/06/2008**	4								FINANZIATO
							PO0713IAPPRPROF110456							
								2 di 4	120	9	1080	21.600,00		
								3 di 4	135	9	1215	24.300,00		
								4 di 4	150	1	150	3.000,00		
							PO0713IAPPRPROF110457							
								1 di 3	120	7	840	16.800,00		
								2 di 3	120	7	840	16.800,00		
								3 di 3	135	6	810	16.200,00		
								TOTALE:	780	39	4935	**98.700,00**		

24. La pratica n.768 riportata nell'elenco delle domande ammissibili della D.D. 2014/2011

458	768	30/09/2011 12:23:52	**Associazione Kronos**	Corso A. De Gasperi, 350/A - BARI	**Addetto no food det. n. 818 del 30/10/2006**	4								FINANZIATO CON RISERVA	MODA SPOSI ATELIER DI DEGENNARO FRANCESCO - LUIGI FABII SAS
							PO0713IAPPRPROF110464								
								1 di 3	120	13	1560	31.200,00			
								2 di 3	120	13	1560	31.200,00			
								3 di 3	135	13	1755	35.100,00			
							PO0713IAPPRPROF110465								
								2 di 3	120	2	240	4.800,00			
								3 di 3	135	2	270	5.400,00			
								TOTALE:	630	43	5385	**107.700,00**			

a causa delle anomalie riscontrate con il presente atto viene rettificata nel seguente modo:

458	768	30/09/2011 12:23:52	**Associazione Kronos**	Corso A. De Gasperi, 350/A - BARI	**Addetto no food det. n. 818 del 30/10/2006**	4								FINANZIATO CON RISERVA	MODA SPOSI ATELIER DI DEGENNARO FRANCESCO - LUIGI FABII SAS
							PO0713IAPPRPROF110464								
								1 di 3	120	13	1560	31.200,00			
								2 di 3	120	13	1560	31.200,00			
								3 di 3	135	13	1755	35.100,00			
							PO0713IAPPRPROF110465								
								2 di 4	120	2	240	4.800,00			
								3 di 4	135	2	270	5.400,00			
								4 di 4	165	1	165	3.300,00			
								TOTALE:	795	44	5550	**111.000,00**			

25. La pratica n.804 riportata nell'elenco delle domande ammissibili della D.D. 2014/2011

479	804	04/10/2011 15:38:51	**ASSIForm**	Via Romagna, 14 - CASARANO	**Operatore di produzione - Confezioni det. n. 668 del 15/06/2007**	3								FINANZIATO
							PO0713IAPPRPROF110489							
								1 di 2	87	4	348	6.960,00		
								2 di 2	87	4	348	6.960,00		
								TOTALE:	174	8	696	**13.920,00**		

a causa delle anomalie riscontrate con il presente atto viene rettificata nel seguente modo:

479	804	04/10/2011 15:38:51	**ASSIForm**	Via Romagna, 14 - CASARANO	**Operatore di produzione - Confezioni det. n. 668 del 15/06/2007**	3								FINANZIATO
							PO0713IAPPRPROF110489							
								1 di 3	87	4	348	6.960,00		
								2 di 3	87	4	348	6.960,00		
								3 di 3	85	2	170	3.400,00		
								TOTALE:	259	10	866	**17.320,00**		

26. La pratica n.950 riportata nell'elenco delle domande ammissibili della D.D. 2014/2011

600	950	07/10/2011 19:22:40	**Associazione Kronos**	Corso A. De Gasperi, 350/A - BARI	**Autisti di mezzi di trasporto det. n. 1616 del 13/12/2007**	3							FINANZIATO CON RISERVA	DI.LA.SOC. COOP. DI LAVORO SRL - TREGI AUTOTRASPORTI PICCOLA SOCIETA' COOPERATIVA ARL
							PO0713IAPPRPROF110613							
								1 di 2	120	4	480	9.600,00		
								2 di 2	120	4	480	9.600,00		
								TOTALE:	240	8	960	**19.200,00**		

a causa delle anomalie riscontrate con il presente atto viene rettificata nel seguente modo:

600	950	07/10/2011 19:22:40	**Associazione Kronos**	Corso A. De Gasperi, 350/A - BARI	**Autisti di mezzi di trasporto det. n. 1616 del 13/12/2007**	3							FINANZIATO CON RISERVA	DI.LA.SOC. COOP. DI LAVORO SRL - TREGI AUTOTRASPORTI PICCOLA SOCIETA' COOPERATIVA ARL
							PO0713IAPPRPROF110613							
								1 di 3	120	4	480	9.600,00		
								2 di 3	120	4	480	9.600,00		
								3 di 3	135	3	405	8.100,00		
								TOTALE:	375	11	1365	**27.300,00**		

27. La pratica n.969 riportata nell'elenco delle domande ammissibili della D.D. 2014/2011

618	969	10/10/2011 11:22:47	**Istituto d'Istruzione Professionale (I.I.P.)**	Via Asmara, 4 - BRINDISI	**Addetto alla pasticceria fresca det. n. 1614 del 13/12/2007**	3								FINANZIATO
							PO0713IAPPRPROF110631							
								3 di 3	135	2	270	5.400,00		
							PO0713IAPPRPROF110632							
								2 di 4	120	1	120	2.400,00		
								3 di 4	135	1	135	2.700,00		
								4 di 4	150	1	150	3.000,00		
								TOTALE:	540	5	675	**13.500,00**		

a causa delle anomalie riscontrate con il presente atto viene rettificata nel seguente modo:

618	969	10/10/2011 11:22:47	**Istituto d'Istruzione Professionale (I.I.P.)**	Via Asmara, 4 - BRINDISI	**Addetto alla pasticceria fresca det. n. 1614 del 13/12/2007**	3								FINANZIATO
							PO0713IAPPRPROF110631							
								3 di 4	135	2	270	5.400,00		
								4 di 4	150	1	150	3.000,00		
							PO0713IAPPRPROF110632							
								2 di 4	120	1	120	2.400,00		
								3 di 4	135	1	135	2.700,00		
								4 di 4	150	1	150	3.000,00		
								TOTALE:	690	6	825	**16.500,00**		

28. La pratica n.1065 riportata nell'elenco delle domande ammissibili della D.D. 2014/2011

699	1065	14/10/2011 11:55:10	**I.FOR. P.M.I. Prometeo Puglia**	via Andria,157 - TRANI	**Addetto al banco det. n. 933 del 26/06/2008**	4								FINANZIATO
							PO0713IAPPRPROF110719							
								1 di 3	120	11	1320	26.400,00		
								2 di 3	120	11	1320	26.400,00		
								3 di 3	135	11	1485	29.700,00		
							PO0713IAPPRPROF110720							
								2 di 3	120	4	480	9.600,00		
								3 di 3	135	4	540	10.800,00		
							PO0713IAPPRPROF110721							
								3 di 3	135	1	135	2.700,00		
								TOTALE:	765	42	5280	**105.600,00**		

a causa delle anomalie riscontrate con il presente atto viene rettificata nel seguente modo:

699	1065	14/10/2011 11:55:10	**I.FOR. P.M.I. Prometeo Puglia**	via Andria,157 - TRANI	**Addetto al banco det. n. 933 del 26/06/2008**	4								FINANZIATO
							PO0713IAPPRPROF110719							
								1 di 3	120	11	1320	26.400,00		
								2 di 3	120	11	1320	26.400,00		
								3 di 3	135	11	1485	29.700,00		
							PO0713IAPPRPROF110720							
								2 di 4	120	4	480	9.600,00		
								3 di 4	135	4	540	10.800,00		
								4 di 4	150	3	450	9.000,00		
							PO0713IAPPRPROF110721							
								3 di 3	135	1	135	2.700,00		
								TOTALE:	915	45	5730	**114.600,00**		

29. La pratica n.1101 riportata nell'elenco delle domande ammissibili della D.D. 2014/2011

735	1101	14/10/2011 15:33:03	**I.FOR. P.M.I. Prometeo Puglia**	via Andria,157	**Addetto vendite det. n. 933 del 26/06/2008**	3							FINANZIATO
							PO0713IAPPRPROF110768						
								1 di 3	120	2	240	4.800,00	
								2 di 3	120	2	240	4.800,00	
								3 di 3	135	2	270	5.400,00	
								TOTALE:	375	6	750	**15.000,00**	

a causa delle anomalie riscontrate con il presente atto viene rettificata nel seguente modo:

735	1101	14/10/2011 15:33:03	**I.FOR. P.M.I. Prometeo Puglia**	via Andria,157	**Addetto vendite det. n. 933 del 26/06/2008**	3							FINANZIATO
							PO0713IAPPRPROF110768						
								1 di 3	120	2	240	4.800,00	
								2 di 3	120	2	240	4.800,00	
								3 di 3	135	1	135	2.700,00	
								TOTALE:	375	5	615	**12.300,00**	

30. La pratica n.1108 riportata nell'elenco delle domande ammissibili della D.D. 2014/2011

741	1108	14/10/2011 16:10:56	**Associazione Dante Alighieri**	Via del Calvario, 17 - FASANO	**Addetto alla sala det. n. 941 del 26/06/2008**	4							FINANZIATO CON RISERVA	ZACCARIA ROSA
							PO0713IAPPRPROF110774							
								1 di 2	120	21	2520	50.400,00		
								2 di 2	120	21	2520	50.400,00		
							PO0713IAPPRPROF110775							
								2 di 4	120	2	240	4.800,00		
								3 di 4	120	2	240	4.800,00		
								4 di 4	120	2	240	4.800,00		
								TOTALE:	600	48	5760	**115.200,00**		

a causa delle anomalie riscontrate con il presente atto viene rettificata nel seguente modo:

741	1108	14/10/2011 16:10:56	**Associazione Dante Alighieri**	Via del Calvario, 17 - FASANO	**Addetto alla sala det. n. 941 del 26/06/2008**	4							FINANZIATO CON RISERVA	ZACCARIA ROSA
							PO0713IAPPRPROF110774							
								1 di 3	120	19	2160	45600		
								2 di 3	120	19	2160	45600		
								3 di 3	120	18	2040	43200		
							PO0713IAPPRPROF110775							
								2 di 4	120	2	240	4.800,00		
								3 di 4	120	2	240	4.800,00		
								4 di 4	120	2	240	4.800,00		
								TOTALE:	720	62	7080	**148.800,00**		

31. La pratica n.1110 riportata nell'elenco delle domande ammissibili della D.D. 2014/2011

743	1110	14/10/2011 16:48:57	**Associazione Dante Alighieri**	Via del Calvario, 17 - FASANO	**Addetto al banco det. n. 941 del 26/06/2008**	4							FINANZIATO CON RISERVA	MARGHERITA SNC
							PO0713IAPPRPROF110777							
								1 di 3	120	24	2880	57.600,00		
								2 di 3	120	24	2880	57.600,00		
								3 di 3	120	24	2880	57.600,00		
							PO0713IAPPRPROF110778							
								2 di 3	120	2	240	4.800,00		
								3 di 3	120	2	240	4.800,00		
								TOTALE:	600	76	9120	**182.400,00**		

a causa delle anomalie riscontrate con il presente atto viene rettificata nel seguente modo:

743	1110	14/10/2011 16:48:57	**Associazione Dante Alighieri**	Via del Calvario, 17 - FASANO	**Addetto al banco det. n. 941 del 26/06/2008**	4							FINANZIATO CON RISERVA	MARGHERITA SNC
							PO0713IAPPRPROF110777							
								1 di 3	120	23	2760	55.200,00		
								2 di 3	120	23	2760	55.200,00		
								3 di 3	120	23	2760	55.200,00		
							PO0713IAPPRPROF110778							
								2 di 4	120	2	240	4.800,00		
								3 di 4	120	2	240	4.800,00		
								4 di 4	120	1	120	2.400,00		
								TOTALE:	720	74	8880	**177.600,00**		

32. La pratica n.1112 riportata nell'elenco delle domande ammissibili della D.D. 2014/2011

745	1112	14/10/2011 17:30:18	**Associazione Dante Alighieri**	Via del Calvario, 17 - FASANO	**Addetto front e back office det. n. 941 del 26/06/2008**	3							FINANZIATO
							PO0713IAPPRPROF110779						
								1 di 3	120	13	1560	31.200,00	
								2 di 3	120	13	1560	31.200,00	
								3 di 3	120	13	1560	31.200,00	
								TOTALE:	360	39	4680	**93.600,00**	

a causa delle anomalie riscontrate con il presente atto viene rettificata nel seguente modo:

745	1112	14/10/2011 17:30:18	**Associazione Dante Alighieri**	Via del Calvario, 17 - FASANO	**Addetto front e back office det. n. 941 del 26/06/2008**	3							FINANZIATO
							PO0713IAPPRPROF110779						
								1 di 3	120	13	1560	31.200,00	
								2 di 3	120	13	1560	31.200,00	
								3 di 3	120	11	1320	26.400,00	
								TOTALE:	360	37	4440	**88.800,00**	

33. La pratica n.1123 riportata nell'elenco delle domande ammissibili della D.D. 2014/2011

755	1123	15/10/2011 11:30:44	**Associazione Kronos**	Corso A. De Gasperi, 350/A - BARI	**Addetto alla produzione det. n. 944 del 26/06/2008**	3							FINANZIATO CON RISERVA	CUPERTINO GIOVANNI SAS
							PO0713IAPPRPROF110793							
								1 di 3	120	5	600	12.000,00		
								2 di 3	120	5	600	12.000,00		
								3 di 3	135	5	675	13.500,00		
							PO0713IAPPRPROF110794							
								2 di 3	120	2	240	4.800,00		
								3 di 3	135	2	270	5.400,00		
								TOTALE:	630	19	2385	**47.700,00**		

a causa delle anomalie riscontrate con il presente atto viene rettificata nel seguente modo:

755	1123	15/10/2011 11:30:44	**Associazione Kronos**	Corso A. De Gasperi, 350/A - BARI	**Addetto alla produzione det. n. 944 del 26/06/2008**	3							FINANZIATO CON RISERVA	CUPERTINO GIOVANNI SAS
							PO0713IAPPRPROF110793							
								1 di 3	120	5	600	12.000,00		
								2 di 3	120	5	600	12.000,00		
								3 di 3	135	4	540	10.800,00		
							PO0713IAPPRPROF110794							
								2 di 3	120	2	240	4.800,00		
								3 di 3	135	2	270	5.400,00		
								TOTALE:	630	18	2250	**45.000,00**		

34. La pratica n.1131 riportata nell'elenco delle domande ammissibili della D.D. 2014/2011

762	1131	17/10/2011 12:35:07	**IFOA - Istituto Formazione Operatori Aziendali**	Via De Bellis, 7 - BARI	**Addetto no food det. n. 1318 del 16/10/2009**	4							FINANZIATO CON RISERVA	GESTFOOD GESTIONE ALIMENTARE SRL - WOMEN AT WORK RL
							PO0713IAPPRPROF110801							
								2 di 4	62	33	2046	40.920,00		
								3 di 4	76	33	2508	50.160,00		
								4 di 4	84	33	2772	55.440,00		
							PO0713IAPPRPROF110802							
								1 di 3	62	26	1612	32.240,00		
								2 di 3	62	26	1612	32.240,00		
								3 di 3	76	26	1976	39.520,00		
								TOTALE:	422	177	12526	**250.520,00**		

a causa delle anomalie riscontrate con il presente atto viene rettificata nel seguente modo:

762	1131	17/10/2011 12:35:07	**IFOA - Istituto Formazione Operatori Aziendali**	Via De Bellis, 7 - BARI	**Addetto no food det. n. 1318 del 16/10/2009**	4							FINANZIATO CON RISERVA	GESTFOOD GESTIONE ALIMENTARE SRL - WOMEN AT WORK RL
							PO0713IAPPRPROF110801							
								2 di 4	62	33	2046	40.920,00		
								3 di 4	76	28	2128	42.560,00		
								4 di 4	84	27	2268	45.360,00		
							PO0713IAPPRPROF110802							
								1 di 3	62	26	1612	32.240,00		
								2 di 3	62	26	1612	32.240,00		
								3 di 3	76	14	1064	21.280,00		
								TOTALE:	422	154	10730	**214.600,00**		

35. La pratica n.1150 riportata nell'elenco delle domande ammissibili della D.D. 2014/2011

781	1150	19/10/2011 11:41:45	**Ente Scuola Edili della Provincia di Brindisi**	Via Pace Brindisina, 65 - BRINDISI	**Operaio edile polivalente det. n. 329 del 08/06/2006**	3							FINANZIATO CON RISERVA	CEA SRL - IL FRAGNO SRL
							PO0713IAPPRPROF110826							
								1 di 2	120	10	1200	24.000,00		
								2 di 2	120	10	1200	24.000,00		
								TOTALE:	240	20	2400	**48.000,00**		

a causa delle anomalie riscontrate con il presente atto viene rettificata nel seguente modo:

781	1150	19/10/2011 11:41:45	**Ente Scuola Edili della Provincia di Brindisi**	Via Pace Brindisina, 65 - BRINDISI	**Operaio edile polivalente det. n. 329 del 08/06/2006**	3							FINANZIATO CON RISERVA	CEA SRL - IL FRAGNO SRL
							PO0713IAPPRPROF110826							
								1 di 3	120	10	1200	24.000,00		
								2 di 3	120	10	1200	24.000,00		
								3 di 3	135	9	1215	24.300,00		
								TOTALE:	375	29	3615	**72.300,00**		

36. La pratica n.1197 riportata nell'elenco delle domande ammissibili della D.D. 2014/2011

816	1197	24/10/2011 16:59:29	**ASSIForm**	Via Romagna, 14 - CASARANO	**Addetto area amministrativa e gestione del personale det. n. 668 del 15/06/2007**	3							FINANZIATO	
							PO0713IAPPRPROF110862							
								1 di 2	88	2	176	3.520,00		
								2 di 2	87	2	174	3.480,00		
								TOTALE:	175	4	350	**7.000,00**		

a causa delle anomalie riscontrate con il presente atto viene rettificata nel seguente modo:

816	1197	24/10/2011 16:59:29	**ASSIForm**	Via Romagna, 14 - CASARANO	**Addetto area amministrativa e gestione del personale det. n. 668 del 15/06/2007**	3							FINANZIATO	
							PO0713IAPPRPROF110862							
								1 di 3	88	2	176	3.520,00		
								2 di 3	87	2	174	3.480,00		
								3 di 3	85	1	85	1.700,00		
								TOTALE:	260	5	435	**8.700,00**		

37. La pratica n.1290 riportata nell'elenco delle domande ammissibili della D.D. 2014/2011

900	1290	28/10/2011 17:52:16	**Associazione Dante Alighieri**	Via del Calvario, 17 - FASANO	**Operaio edile polivalente det. n. 1623 del 13/12/2007**	3								FINANZIATO
							PO0713IAPPRPROF110951							
								1 di 3	120	5	600	12.000,00		
								2 di 3	120	5	600	12.000,00		
								3 di 3	120	5	600	12.000,00		
								TOTALE:	360	15	1800	**36.000,00**		

a causa delle anomalie riscontrate con il presente atto viene rettificata nel seguente modo:

900	1290	28/10/2011 17:52:16	**Associazione Dante Alighieri**	Via del Calvario, 17 - FASANO	**Operaio edile polivalente det. n. 1623 del 13/12/2007**	3								FINANZIATO
							PO0713IAPPRPROF110951							
								1 di 3	120	5	600	12.000,00		
								2 di 3	120	5	600	12.000,00		
								3 di 3	120	4	480	9.600,00		
								TOTALE:	360	14	1680	**33.600,00**		

Inoltre, l'ente I.FOR. P.M.I. PROMETEO Puglia, con comunicazione trasmessa a mezzo PEC, in data 19/12/2011, segnalava la presenza di errori materiali (commessi da alcuni datori di lavoro) nella denominazione del profilo formativo di n.5 delle relative richieste di voucher, e precisamente:

38. la pratica n.1064 riportata nell'elenco delle domande ammissibili della D.D. 2014/2011

698	1064	14/10/2011 11:49:05	**I.FOR. P.M.I. Prometeo Puglia**	via Andria,157	**Addetto ai sistemi aziendali di qualità det. n. 1315 del 16/10/2009**	3								FINANZIATO
							PO0713IAPPRPROF110718							
								1 di 3	120	1	120	2.400,00		
								2 di 3	120	1	120	2.400,00		
								3 di 3	135	1	135	2.700,00		
								TOTALE:	375	3	375	**7.500,00**		

a seguito dell'errore materiale segnalato con il presente atto viene così rettificata:

698	1064	14/10/2011 11:49:05	**I.FOR. P.M.I. Prometeo Puglia**	via Andria,157	**Addetto al banco det. n. 933 del 26/06/2008**	3								FINANZIATO
							PO0713IAPPRPROF110718							
								1 di 3	120	1	120	2.400,00		
								2 di 3	120	1	120	2.400,00		
								3 di 3	135	1	135	2.700,00		
								TOTALE:	375	3	375	**7.500,00**		

39. la pratica n.1068 riportata nell'elenco delle domande ammissibili della D.D. 2014/2011

702	1068	14/10/2011 12:11:00	**I.FOR. P.M.I. Prometeo Puglia**	via Andria,157	**Addetto all'amministrazione e ai servizi generali aziendali det. n. 207 del 01/03/2007**	3								FINANZIATO
							PO0713IAPPRPROF110725							
								1 di 3	120	1	120	2.400,00		
								2 di 3	120	1	120	2.400,00		
								3 di 3	135	1	135	2.700,00		
								TOTALE:	375	3	375	**7.500,00**		

a seguito dell'errore materiale segnalato con il presente atto viene così rettificata:

702	1068	14/10/2011 12:11:00	**I.FOR. P.M.I. Prometeo Puglia**	via Andria,157	**Addetto all'amministrazione e ai servizi generali aziendali det. n. 751 del 02/07/2007**	3								FINANZIATO
							PO0713IAPPRPROF110725							
								1 di 3	120	1	120	2.400,00		
								2 di 3	120	1	120	2.400,00		
								3 di 3	135	1	135	2.700,00		
								TOTALE:	375	3	375	**7.500,00**		

40. la pratica n.1091 riportata nell'elenco delle domande ammissibili della D.D. 2014/2011

725	1091	14/10/2011 14:30:24	**I.FOR. P.M.I. Prometeo Puglia**	via Andria,157	**Operatore di produzione det. n. 5 del 15/01/2008**	3								FINANZIATO
							PO0713IAPPRPROF110756							
								1 di 3	120	1	120	2.400,00		
								2 di 3	120	1	120	2.400,00		
								3 di 3	135	1	135	2.700,00		
								TOTALE:	375	3	375	**7.500,00**		

a seguito dell'errore materiale segnalato con il presente atto viene così rettificata:

725	1091	14/10/2011 14:30:24	I.FOR. P.M.I. Prometeo Puglia	via Andria,157	Operatore edile polivalente det. n. 933 del 26/06/2008	3							FINANZIATO
							PO0713IAPPRPROF110756						
								1 di 3	120	1	120	2.400,00	
								2 di 3	120	1	120	2.400,00	
								3 di 3	135	1	135	2.700,00	
								TOTALE:	375	3	375	7.500,00	

41. la pratica n.1097 riportata nell'elenco delle domande ammissibili della D.D. 2014/2011

731	1097	14/10/2011 15:07:46	I.FOR. P.M.I. Prometeo Puglia	via Andria,157	Montatore/installatore/ attrezzista/manutentor e meccanico det. n. 207 del 01/03/2007	3							FINANZIATO
							PO0713IAPPRPROF110763						
								1 di 3	120	1	120	2.400,00	
								2 di 3	120	1	120	2.400,00	
								3 di 3	135	1	135	2.700,00	
								TOTALE:	375	3	375	7.500,00	

a seguito dell'errore materiale segnalato con il presente atto viene così rettificata:

731	1097	14/10/2011 15:07:46	I.FOR. P.M.I. Prometeo Puglia	via Andria,157	Montatore/installatore/ attrezzista/manutentor e meccanico det. n. 751 del 02/07/2007	3							FINANZIATO
							PO0713IAPPRPROF110763						
								1 di 3	120	1	120	2.400,00	
								2 di 3	120	1	120	2.400,00	
								3 di 3	135	1	135	2.700,00	
								TOTALE:	375	3	375	7.500,00	

42. la pratica n.1205 riportata nell'elenco delle domande ammissibili della D.D. 2014/2011

824	1205	25/10/2011 12:42:13	I.FOR. P.M.I. Prometeo Puglia	via Andria,157 - TRANI	Addetto alle macchine utensili det. n. 751 del 02/07/2007	3							FINANZIATO
							PO0713IAPPRPROF110870						
								1 di 3	120	1	120	2.400,00	
								2 di 3	120	1	120	2.400,00	
								3 di 3	135	1	135	2.700,00	
								TOTALE:	375	3	375	7.500,00	

a seguito dell'errore materiale segnalato con il presente atto viene così rettificata:

824	1205	25/10/2011 12:42:13	I.FOR. P.M.I. Prometeo Puglia	via Andria,157 - TRANI	Addetto alle macchine utensili det. n. 207 del 01/03/2007	3							FINANZIATO
							PO0713IAPPRPROF110870						
								1 di 3	120	1	120	2.400,00	
								2 di 3	120	1	120	2.400,00	
								3 di 3	135	1	135	2.700,00	
								TOTALE:	375	3	375	7.500,00	

Si evidenzia, ancora, che, per un mero errore materiale riferito alla pratica n.145, nell'allegato "A" alla succitata D.D. n. 2014/2011, nel "campo" dedicato ai datori di lavoro che, ai sensi dell'avviso APPRPROF/2011 approvato con D.D. n. 868/11 e pubblicato sul BURP n. 69/11, avrebbero dovuto completare l'iter di registrazione, veniva indicata l'azienda "MONDIAL CONTACT CENTER ITALIA SRL" anziché la ditta "D'AGOSTINO SANDRA". Pertanto:

43. la pratica n.145 riportata nell'elenco delle domande ammissibili della D.D. n. 2014/2011

66	145	14/07/2011 17:07:42	Associazione Scuole e Lavoro	Via IV novembre, 3/5 - CASARANO	Estetista det. n. 1316 del 16/10/2009	3							FINANZIATO CON RISERVA	MONDIAL CONTACT CENTER ITALIA SRL
							PO0713IAPPRPROF110063							
								1 di 3	100	1	100	2.000,00		
								2 di 3	110	1	110	2.200,00		
								3 di 3	120	1	120	2.400,00		
								TOTALE:	330	3	330	6.600,00		

a seguito del succitato errore materiale deve intendersi rettificata nel seguente modo:

66	145	14/07/2011 17:07:42	Associazione Scuole e Lavoro	Via IV novembre, 3/5 - CASARANO	Estetista det. n. 1316 del 16/10/2009	3							FINANZIATO CON RISERVA	D'AGOSTINO SANDRA
							PO0713IAPPRPROF110063							
								1 di 3	100	1	100	2.000,00		
								2 di 3	110	1	110	2.200,00		
								3 di 3	120	1	120	2.400,00		
								TOTALE:	330	3	330	6.600,00	#	

In relazione alla stessa pratica si da atto che si è provveduto a richiedere alla ditta "D'AGOSTINO SANDRA", a mezzo posta elettronica certificata (PEC), le necessarie integrazioni riferite alla procedura di registrazione dell'utenza sul portale dell'apprendistato professionalizzante conformemente a quanto descritto dall'Avviso APPRROF/2011.

Decorso inutilmente il termine assegnato di cinque giorni e preso atto della mancata integrazione da parte del datore di lavoro, con il presente provvedimento si provvede a rettificare la relativa pratica nel seguente modo:

66	145	14/07/2011 17:07:42	Associazione Scuole e Lavoro	Via IV novembre, 3/5 CASARANO	Estetista det. n. 1316 del 16/10/2009	3							NON FINANZIATO	D'AGOSTINO SANDRA NON HA INTEGRATO NEI MODI E TERMINI INDICATI
								1 di 3	100	1	100	2.000,00		
								2 di 3	110	1	110	2.200,00		
								3 di 3	120	1	120	2.400,00		
								TOTALE:	330	3	330	6.600,00		

In aggiunta, con comunicazione trasmessa a mezzo PEC, in data 31/01/2012 l'azienda Povia Valerio segnalava la presenza di errori materiali commessi nella redazione del Piano Formativo Individuale dell'unico apprendista destinatario del voucher in relazione alla durata della terza annualità; pertanto:

44. la pratica n.1140 riportata nell'elenco delle domande ammissibili della D.D. 2014/2011

772	1140	18/10/2011 11:10:19	I.FOR. P.M.I. Prometeo Puglia	via Andria,157 - TRANI	Addetto alla vendita det. n. 444 del 25/03/2009	3								FINANZIATO
							PO0713IAPPRPROF110816							
								1 di 3	120	1	120	2.400,00		
								2 di 3	120	1	120	2.400,00		
								3 di 3	136	1	136	2.720,00		
								TOTALE:	376	3	376	7.520,00	7.350.215,10	

a seguito dell'errore materiale segnalato con il presente atto viene così rettificata:

772	1140	18/10/2011 11:10:19	I.FOR. P.M.I. Prometeo Puglia	via Andria,157 - TRANI	Addetto alla vendita det. n. 444 del 25/03/2009	3								FINANZIATO
							PO0713IAPPRPROF110816							
								1 di 3	120	1	120	2.400,00		
								2 di 3	120	1	120	2.400,00		
								3 di 3	135	1	135	2.700,00		
								TOTALE:	375	3	375	7.500,00	7.350.195,10	

Per quanto attiene alle n.90 istanze indicate nell'allegato "A" alla D.D. n. 2014/2011 come *finanziate "con riserva"*, la stessa determinazione dirigenziale precisava che *"i datori di lavoro potranno integrare la documentazione utile al completamento dell'iter di registrazione così come specificato al Paragrafo 'Procedura di convalida' delle 'Istruzioni procedura telematica' allegate all'Avviso APPRPPROF/2011, entro e non oltre 5 (cinque) giorni dalla pubblicazione del presente A.D. sul BURP"*, vale a dire cinque giorni dal giorno 01/12/2011.

Decorso il termine assegnato, risulta che dei n.111 datori di lavoro invitati al perfezionamento della procedura, n.102 hanno perfezionato quanto richiesto integrando, nei modi indicati, la documentazione necessaria per la validazione della registrazione.

I 102 datori di lavoro corrispondono a n.80 pratiche di richiesta voucher che quindi, con il presente provvedimento vengono dichiarate definitivamente "finanziate" come di seguito indicato e riportato nell'allegato "A", parte integrante e sostanziale del presente atto.

Pertanto:

45. la pratica n.23 ammessa con riserva nell'allegato "A" alla D.D. n. 2014/2011

3	23	02/07/2011 11:28:01	Associazione Dante Alighieri	Via del Calvario, 17	Addetto food det. n. 1624 del 13/12/2007	3								FINANZIATO CON RISERVA	SIMEONE ANTONIA
							PO0713IAPPRPROF110002								
								1 di 3	120	10	1200	24.000,00			
								2 di 3	120	10	1200	24.000,00			
								3 di 3	120	10	1200	24.000,00			
								TOTALE:	360	30	3600	72.000,00	#		

a seguito del perfezionamento della documentazione con il presente atto viene così rettificata:

3	23	02/07/2011 11:28:01	Associazione Dante Alighieri	Addetto food det. n. 1624 del 13/12/2007	3									FINANZIATO
						PO0713IAPPRPROF110002								
							1 di 3	120	10	1200	24.000,00			
							2 di 3	120	10	1200	24.000,00			
							3 di 3	120	10	1200	24.000,00			
							TOTALE:	360	30	3600	72.000,00	##		

46. la pratica n.42 ammessa con riserva nell'allegato "A" alla D.D. n. 2014/2011

13	42	06/07/2011 20:53:13	Associazione Dante Alighieri	Via del Calvario, 17 - FASANO	Addetto no food det. n. 1624 del 13/12/2007	3							FINANZIATO CON RISERVA	SEMERARO FRANCO - SIBILIO AUGUSTO
							PO0713IAPPRPROF110014							
							1 di 3	120	4	480	9.600,00			
							2 di 3	120	4	480	9.600,00			
							3 di 3	120	4	480	9.600,00			
							TOTALE:	360	12	1440	28.800,00	#		

a seguito del perfezionamento della documentazione con il presente atto viene così rettificata:

13	42	06/07/2011 20:53:13	Associazione Dante Alighieri	Addetto no food det. n. 1624 del 13/12/2007	3								FINANZIATO
						PO0713IAPPRPROF110014							
							1 di 3	120	4	480	9.600,00		
							2 di 3	120	4	480	9.600,00		
							3 di 3	120	4	480	9.600,00		
							TOTALE:	360	12	1440	28.800,00	##	

47. la pratica n.114 ammessa con riserva nell'allegato "A" alla D.D. n.2014/2011

39	114	13/07/2011 16:34:43	Associazione Scuole e Lavoro	Via IV novembre, 3/5	Addetto no food det. n. 197 del 01/03/2007	3							FINANZIATO CON RISERVA	LEUCCI ANTONIO
							PO0713IAPPRPROF110036							
							1 di 3	100	1	100	2.000,00			
							2 di 3	110	1	110	2.200,00			
							3 di 3	127	1	127	2.540,00			
							TOTALE:	337	3	337	6.740,00	#		

a seguito del perfezionamento della documentazione con il presente atto viene così rettificata:

39	114	13/07/2011 16:34:43	Associazione Scuole e Lavoro	Addetto no food det. n. 197 del 01/03/2007	3								FINANZIATO
						PO0713IAPPRPROF110036							
							1 di 3	100	1	100	2.000,00		
							2 di 3	110	1	110	2.200,00		
							3 di 3	127	1	127	2.540,00		
							TOTALE:	337	3	337	6.740,00	##	

48. la pratica n.113 ammessa con riserva nell'allegato "A" alla D.D. n. 2014/2011

50	113	14/07/2011 10:03:31	Associazione Dante Alighieri	Via del Calvario, 17 - FASANO	Addetto logistica/ gestione magazzino no food det. n. 1624	3							FINANZIATO CON RISERVA	COPY & SERVICE SAS
							PO0713IAPPRPROF110046							
							1 di 3	120	2	240	4.800,00			
							2 di 3	120	2	240	4.800,00			
							3 di 3	120	2	240	4.800,00			
							TOTALE:	360	6	720	14.400,00	#		

a seguito del perfezionamento della documentazione con il presente atto viene così rettificata:

50	113	14/07/2011 10:03:31	Associazione Dante Alighieri	Addetto logistica/ gestione magazzino no food det. n. 1624 del 13/12/2007	3								FINANZIATO
						PO0713IAPPRPROF110046							
							1 di 3	120	2	240	4.800,00		
							2 di 3	120	2	240	4.800,00		
							3 di 3	120	2	240	4.800,00		
							TOTALE:	360	6	720	14.400,00	##	

49. la pratica n.110 ammessa con riserva nell'allegato "A" alla D.D. n. 2014/2011

52	110	14/07/2011 10:10:00	Associazione Dante Alighieri	Via del Calvario, 17 - FASANO	Addetto no food det. n. 1624 del 13/12/2007	4							FINANZIATO CON RISERVA	COFANO SILVIA - COPY & SERVICE SAS - STOP&GO DI FANIZZI COSIMO
							PO0713IAPPRPROF110048							
							1 di 3	120	6	720	14.400,00			
							2 di 3	120	6	720	14.400,00			
							3 di 3	120	6	720	14.400,00			
							PO0713IAPPRPROF110049							
							3 di 4	120	2	240	4.800,00			
							4 di 4	120	2	240	4.800,00			
							TOTALE:	600	22	2640	52.800,00	#		

a seguito del perfezionamento della documentazione con il presente atto viene così rettificata:

52	110	14/07/2011 10:10:00	Associazione Dante Alighieri	Addetto no food det. n. 1624 del 13/12/2007	4								FINANZIATO
						PO0713IAPPRPROF110048							
							1 di 3	120	6	720	14.400,00		
							2 di 3	120	6	720	14.400,00		
							3 di 3	120	6	720	14.400,00		
						PO0713IAPPRPROF110049							
							3 di 4	120	2	240	4.800,00		
							4 di 4	120	2	240	4.800,00		
							TOTALE:	600	22	2640	52.800,00	##	

50. la pratica n.135 ammessa con riserva nell'allegato "A" alla D.D. n.2014/2011

60	135	14/07/2011 13:21:01	Associazione Scuole e Lavoro	Via IV novembre, 3/5 - CASARANO	Operatore di call center customer care det. n. 936	3							FINANZIATO CON RISERVA	MONDIAL CONTACT CENTER ITALIA SRL
							PO0713IAPPRPROF110057							
							1 di 3	100	1	100	2.000,00			
							2 di 3	110	1	110	2.200,00			
							3 di 3	120	1	120	2.400,00			
							TOTALE:	330	3	330	6.600,00	#		

a seguito del perfezionamento della documentazione con il presente atto viene così rettificata:

60	135	14/07/2011 13:21:01	Associazione Scuole e Lavoro	Operatore di call center customer care det. n. 936 del 26/06/2008	3								FINANZIATO
						PO0713IAPPRPROF110057							
							1 di 3	100	1	100	2.000,00		
							2 di 3	110	1	110	2.200,00		
							3 di 3	120	1	120	2.400,00		
							TOTALE:	330	3	330	6.600,00	##	

51. la pratica n.146 ammessa con riserva nell'allegato "A" alla D.D. n.2014/2011

67	146	14/07/2011 17:19:34	Associazione Scuole e Lavoro	Addetto no food det. n. 197 del 01/03/2007							FINANZIATO CON RISERVA	PREITE ANTONIO
					PO0713IAPPRPROF110064							
					1 di 3	100	1	100	2.000,00			
					2 di 3	110	1	110	2.200,00			
					3 di 3	120	1	120	2.400,00			
					TOTALE:	330	3	330	6.600,00			

a seguito del perfezionamento della documentazione con il presente atto viene così rettificata:

67	146	14/07/2011 17:19:34	Associazione Scuole e Lavoro	Addetto no food det. n. 197 del 01/03/2007							FINANZIATO
					PO0713IAPPRPROF110064						
					1 di 3	100	1	100	2.000,00		
					2 di 3	110	1	110	2.200,00		
					3 di 3	120	1	120	2.400,00		
					TOTALE:	330	3	330	6.600,00		

52. la pratica n.198 ammessa con riserva nell'allegato "A" alla D.D. 2014/2011

96	198	19/07/2011 12:18:32	Associazione Scuole e Lavoro	Operatore del legno e dell'arredamento comparto 2: Arredamento legno e relativa						FINANZIATO CON RISERVA	VERDE & GAZEBI SNC DI NICOLANI FABIO E CALORO PASQUALE ANDREA
					PO0713IAPPRPROF110091						
					1 di 3	100	2	200	4.000,00		
					2 di 3	110	2	220	4.400,00		
					3 di 3	120	2	240	4.800,00		
					TOTALE:	330	6	660	13.200,00		

a seguito del perfezionamento della documentazione con il presente atto viene così rettificata:

96	198	19/07/2011 12:18:32	Associazione Scuole e Lavoro	Operatore del legno e dell'arredamento comparto 2: Arredamento legno e relativa componentistica in serie							FINANZIATO
					PO0713IAPPRPROF110091						
					1 di 3	100	2	200	4.000,00		
					2 di 3	110	2	220	4.400,00		
					3 di 3	120	2	240	4.800,00		
					TOTALE:	330	6	660	13.200,00		

53. La pratica n.219 ammessa con riserva nell'allegato "A" alla D.D. 2014/2011

109	219	20/07/2011 11:10:08	ASSIForm	Operatore del legno e dell'arredamento comparto 2: Arredamento legno e relativa						FINANZIATO CON RISERVA	ARREDAMENTI PLANTERA SAS
					PO0713IAPPRPROF110104						
					2 di 4	87	1	87	1.740,00		
					3 di 4	85	1	85	1.700,00		
					4 di 4	100	1	100	2.000,00		
					PO0713IAPPRPROF110105						
					1 di 3	88	1	88	1.760,00		
					2 di 3	87	1	87	1.740,00		
					3 di 3	85	1	85	1.700,00		
					TOTALE:	532	6	532	10.640,00		

a seguito del perfezionamento della documentazione con il presente atto viene così rettificata:

109	219	20/07/2011 11:10:08	ASSIForm	Operatore del legno e dell'arredamento comparto 2: Arredamento legno e relativa componentistica in serie							FINANZIATO
					PO0713IAPPRPROF110104						
					2 di 4	87	1	87	1.740,00		
					3 di 4	85	1	85	1.700,00		
					4 di 4	100	1	100	2.000,00		
					PO0713IAPPRPROF110105						
					1 di 3	88	1	88	1.760,00		
					2 di 3	87	1	87	1.740,00		
					3 di 3	85	1	85	1.700,00		
					TOTALE:	532	6	532	10.640,00		

54. La pratica n.233 ammessa con riserva nell'allegato "A" alla D.D. 2014/2011

118	233	20/07/2011 16:28:08	ASSIForm	Addetto area amministrativa e gestione del personale det. n. 668 del 15/06/2007						FINANZIATO CON RISERVA	M&P CONSULTING SRL
					PO0713IAPPRPROF110114						
					2 di 2	87	2	174	3.480,00		
					TOTALE:	87	2	174	3.480,00		

a seguito del perfezionamento della documentazione con il presente atto viene così rettificata:

118	233	20/07/2011 16:28:08	ASSIForm	Addetto area amministrativa e gestione del personale det. n. 668 del 15/06/2007							FINANZIATO
					PO0713IAPPRPROF110114						
					2 di 2	87	2	174	3.480,00		
					TOTALE:	87	2	174	3.480,00		

55. La pratica n.238 ammessa con riserva nell'allegato "A" alla D.D. 2014/2011

123	238	21/07/2011 09:51:32	ASSIForm	Addetto no food det. n. 211 del 01/03/2007						FINANZIATO CON RISERVA	CIULLO DARIO
					PO0713IAPPRPROF110119						
					4 di 4	83	1	83	1.660,00		
					TOTALE:	83	1	83	1.660,00		

a seguito del perfezionamento della documentazione con il presente atto viene così rettificata:

123	238	21/07/2011 09:51:32	ASSIForm	Addetto no food det. n. 211 del 01/03/2007							FINANZIATO
					PO0713IAPPRPROF110119						
					4 di 4	83	1	83	1.660,00		
					TOTALE:	83	1	83	1.660,00		

56. La pratica n.247 ammessa con riserva nell'allegato "A" alla D.D. 2014/2011

132	247	21/07/2011 12:33:59	ASSIForm	Operaio edile polivalente det. n. 918 del 20/09/2007						FINANZIATO CON RISERVA	LUCERI LUCIANO
					PO0713IAPPRPROF110128						
					2 di 3	87	3	261	5.220,00		
					3 di 3	85	3	255	5.100,00		
					TOTALE:	172	6	516	10.320,00		

a seguito del perfezionamento della documentazione con il presente atto viene così rettificata:

132	247	21/07/2011 12:33:59	ASSIForm	Operaio edile polivalente det. n. 918 del 20/09/2007						FINANZIATO
					PO0713IAPPRPROF110128					
					2 di 4	87	3	261	5.220,00	
					3 di 4	85	3	255	5.100,00	
					4 di 4	100	2	200	4.000,00	
					TOTALE:	272	8	716	14.320,00	

57. La pratica n.288 ammessa con riserva nell'allegato "A" alla D.D. 2014/2011

152	288	25/07/2011 12:31:45	ASSIForm	Operaio edile polivalente det. n. 918 del 20/09/2007						FINANZIATO CON RISERVA	GIANNELLI SILVANO
					PO0713IAPPRPROF110147						
					4 di 5	100	1	100	2.000,00		
					5 di 5	110	1	110	2.200,00		
					TOTALE:	210	2	210	4.200,00		

a seguito del perfezionamento della documentazione con il presente atto viene così rettificata:

152	288	25/07/2011 12:31:45	ASSIForm	Operaio edile polivalente det. n. 918 del 20/09/2007						FINANZIATO
					PO0713IAPPRPROF110147					
					4 di 5	100	1	100	2.000,00	
					5 di 5	110	1	110	2.200,00	
					TOTALE:	210	2	210	4.200,00	

58. La pratica n.320 ammessa on riserva nell'allegato "A" alla D.D. 2014/2011

170	320	26/07/2011 10:24:01	ASSIForm	Addetto alle macchine utensili det. n. 668 del						FINANZIATO CON RISERVA	B & B SAS DI BOVE ANTONIO & COMPANY
					PO0713IAPPRPROF110165						
					2 di 4	87	1	87	1.740,00		
					3 di 4	87	1	87	1.740,00		
					4 di 4	100	1	100	2.000,00		
					TOTALE:	274	3	274	5.480,00		

a seguito del perfezionamento della documentazione con il presente atto viene così rettificata:

170	320	26/07/2011 10:24:01	ASSIForm	Addetto alle macchine utensili det. n. 668 del 15/06/2007						FINANZIATO
					PO0713IAPPRPROF110165					
					2 di 4	87	1	87	1.740,00	
					3 di 4	87	1	87	1.740,00	
					4 di 4	100	1	100	2.000,00	
					TOTALE:	274	3	274	5.480,00	

59. La pratica n.339 ammessa con riserva nell'allegato "A" alla D.D. 2014/2011

183	339	26/07/2011 15:16:13	Associazione Scuole e Lavoro	Addetto no food det. n. 197 del 01/03/2007						FINANZIATO CON RISERVA	ELETTROMATIC SNC
					PO0713IAPPRPROF110178						
					4 di 4	120	1	120	2.400,00		
					TOTALE:	120	1	120	2.400,00		

a seguito del perfezionamento della documentazione con il presente atto viene così rettificata:

183	339	26/07/2011 15:16:13	Associazione Scuole e Lavoro	Addetto no food det. n. 197 del 01/03/2007						FINANZIATO
					PO0713IAPPRPROF110178					
					4 di 4	120	1	120	2.400,00	
					TOTALE:	120	1	120	2.400,00	

60. La pratica n.348 ammessa con riserva nell'allegato "A" alla D.D. 2014/2011

189	348	26/07/2011 18:24:00	ASSIForm	Operatore del legno e dell'arredamento comparto 2: Arredamento legno e relativa						FINANZIATO CON RISERVA	MATRIX DI TORSELLO MASSIMILIANO
					PO0713IAPPRPROF110184						
					1 di 3	88	1	88	1.760,00		
					2 di 3	87	1	87	1.740,00		
					3 di 3	85	1	85	1.700,00		
					TOTALE:	260	3	260	5.200,00		

a seguito del perfezionamento della documentazione con il presente atto viene così rettificata:

189	348	26/07/2011 18:24:00	ASSIForm	Operatore del legno e dell'arredamento comparto 2: Arredamento legno e relativa componentistica in serie						FINANZIATO
					PO0713IAPPRPROF110184					
					1 di 3	88	1	88	1.760,00	
					2 di 3	87	1	87	1.740,00	
					3 di 3	85	1	85	1.700,00	
					TOTALE:	260	3	260	5.200,00	

61. La pratica n.363 ammessa con riserva nell'allegato "A" alla D.D. 2014/2011

194	363	27/07/2011 09:59:03	Associazione Scuole e Lavoro	Addetto food det. n. 197 del 01/03/2007						FINANZIATO CON RISERVA	SUPERMERCATO RILMAR DI RILLO EMANUELA
					PO0713IAPPRPROF110191						
					1 di 3	100	1	100	2.000,00		
					2 di 3	110	1	110	2.200,00		
					3 di 3	120	1	120	2.400,00		
					TOTALE:	330	3	330	6.600,00		

a seguito del perfezionamento della documentazione con il presente atto viene così rettificata:

194	363	27/07/2011 09:59:03	Associazione Scuole e Lavoro	Addetto food det. n. 197 del 01/03/2007							FINANZIATO
					PO0713IAPPRPROF110191						
					1 di 3	100	1	100	2.000,00		
					2 di 3	110	1	110	2.200,00		
					3 di 3	120	1	120	2.400,00		
					TOTALE:	330	3	330	6.600,00		

62. La pratica n.377 ammessa con riserva nell'allegato "A" alla D.D. 2014/2011

199	377	27/07/2011 12:33:42	ASSIForm	Montatore/Installatore/Manutentore elettrico - elettromeccanico -						FINANZIATO CON RISERVA	EMMEGI SRL
					PO0713IAPPRPROF110196						
					1 di 3	87	1	87	1.740,00		
					2 di 3	87	1	87	1.740,00		
					3 di 3	85	1	85	1.700,00		
					TOTALE:	259	3	259	5.180,00		

a seguito del perfezionamento della documentazione con il presente atto viene così rettificata:

199	377	27/07/2011 12:33:42	ASSIForm	Montatore/Installatore/Manutentore elettrico - elettromeccanico - elettronico det. n. 668 del 15/06/2007							FINANZIATO
					PO0713IAPPRPROF110196						
					1 di 3	87	1	87	1.740,00		
					2 di 3	87	1	87	1.740,00		
					3 di 3	85	1	85	1.700,00		
					TOTALE:	259	3	259	5.180,00		

63. La pratica n.507 ammessa con riserva nell'allegato "A" alla D.D. 2014/2011

276	507	19/08/2011 18:45:18	Associazione Dante Alighieri	Acconciatore det. n. 415 del 17/03/2009						FINANZIATO CON RISERVA	RENZO PARRUCCHIERE DI CAZZOLLA ORONZO
					PO0713IAPPRPROF110273						
					1 di 3	120	7	840	16.800,00		
					2 di 3	120	7	840	16.800,00		
					3 di 3	120	7	840	16.800,00		
					PO0713IAPPRPROF110274						
					2 di 4	120	1	120	2.400,00		
					3 di 4	120	1	120	2.400,00		
					4 di 4	120	1	120	2.400,00		
					TOTALE:	720	24	2880	57.600,00		

a seguito del perfezionamento della documentazione con il presente atto viene così rettificata:

276	507	19/08/2011 18:45:18	Associazione Dante Alighieri	Acconciatore det. n. 415 del 17/03/2009							FINANZIATO
					PO0713IAPPRPROF110273						
					1 di 3	120	7	840	16.800,00		
					2 di 3	120	7	840	16.800,00		
					3 di 3	120	7	840	16.800,00		
					PO0713IAPPRPROF110274						
					2 di 4	120	1	120	2.400,00		
					3 di 4	120	1	120	2.400,00		
					4 di 4	120	1	120	2.400,00		
					TOTALE:	720	24	2880	57.600,00		

64. La pratica n.514 ammessa con riserva nell'allegato "A" alla D.D. 2014/2011

280	514	23/08/2011 23:35:35	Istituto d'Istruzione Professionale (I.I.P.)	Addetto al banco det. n. 414 del 17/03/2009						FINANZIATO CON RISERVA	ELFRA SRL
					PO0713IAPPRPROF110280						
					1 di 3	120	5	600	12.000,00		
					2 di 3	120	5	600	12.000,00		
					3 di 3	135	5	675	13.500,00		
					TOTALE:	375	15	1875	37.500,00		

a seguito del perfezionamento della documentazione con il presente atto viene così rettificata:

280	514	23/08/2011 23:35:35	Istituto d'Istruzione Professionale (I.I.P.)	Addetto al banco det. n. 414 del 17/03/2009							FINANZIATO
					PO0713IAPPRPROF110280						
					1 di 3	120	5	600	12.000,00		
					2 di 3	120	5	600	12.000,00		
					3 di 3	135	3	405	8.100,00		
					TOTALE:	375	13	1605	32.100,00		

65. La pratica n.600 ammessa con riserva nell'allegato "A" alla D.D. 2014/2011

340	600	12/09/2011 09:29:33	Associazione Kronos	Addetto no food det. n. 818 del 30/10/2006						FINANZIATO CON RISERVA	CALARCO FRANCESCA AUSILIA - GIARDINO VITO
					PO0713IAPPRPROF110338						
					1 di 2	120	21	2520	50.400,00		
					2 di 2	120	21	2520	50.400,00		
					TOTALE:	240	42	5040	100.800,00		

a seguito del perfezionamento della documentazione con il presente atto viene così rettificata:

340	600	12/09/2011 09:29:33	Associazione Kronos	Addetto no food det. n. 818 del 30/10/2006							FINANZIATO
					PO0713IAPPRPROF110338						
					1 di 3	120	21	2520	50.400,00		
					2 di 3	120	21	2520	50.400,00		
					3 di 3	120	20	2700	54.000,00		
					TOTALE:	360	62	7740	**154.800,00**		

66. La pratica n.606 ammessa con riserva nell'allegato "A" alla D.D. 2014/2011

344	606	12/09/2011 09:48:34	Istituto d'Istruzione Professionale (I.I.P.)	Addetto alla sala det. n. 414 del 17/03/2009						FINANZIATO CON RISERVA	CORRADO LEONARDO
					PO0713IAPPRPROF110342						
					1 di 3	120	1	120	2.400,00		
					2 di 3	120	1	120	2.400,00		
					3 di 3	135	1	135	2.700,00		
					TOTALE:	375	3	375	**7.500,00**		

a seguito del perfezionamento della documentazione con il presente atto viene così rettificata:

344	606	12/09/2011 09:48:34	Istituto d'Istruzione Professionale (I.I.P.)	Addetto alla sala det. n. 414 del 17/03/2009							FINANZIATO
					PO0713IAPPRPROF110342						
					1 di 3	120	1	120	2.400,00		
					2 di 3	120	1	120	2.400,00		
					3 di 3	135	1	135	2.700,00		
					TOTALE:	375	3	375	**7.500,00**		

67. La pratica n.607 ammessa con riserva nell'allegato "A" alla D.D. 2014/2011

345	607	12/09/2011 09:53:08	ASSIForm	Addetto/tecnico impianti e processi metallurgici e meccanici det. n. 918 del						FINANZIATO CON RISERVA	IGCOS SRL
					PO0713IAPPRPROF110343						
					1 di 3	87	1	87	1.740,00		
					2 di 3	87	1	87	1.740,00		
					3 di 3	85	1	85	1.700,00		
					TOTALE:	259	3	259	**5.180,00**		

a seguito del perfezionamento della documentazione con il presente atto viene così rettificata:

345	607	12/09/2011 09:53:08	ASSIForm	Addetto/tecnico impianti e processi metallurgici e meccanici det. n. 918 del 20/09/2007							FINANZIATO
					PO0713IAPPRPROF110343						
					1 di 3	87	1	87	1.740,00		
					2 di 3	87	1	87	1.740,00		
					3 di 3	85	1	85	1.700,00		
					TOTALE:	259	3	259	**5.180,00**		

68. La pratica n.613 ammessa con riserva nell'allegato "A" alla D.D. 2014/2011

351	613	12/09/2011 11:06:04	Associazione Kronos	Addetto food det. n. 818 del 30/10/2006						FINANZIATO CON RISERVA	PASTORE SUPERMERCATI - DE PALO LUIGIA FLORIANA - CURLO GIOVANI
					PO0713IAPPRPROF110349						
					1 di 3	120	18	2160	43.200,00		
					2 di 3	120	18	2160	43.200,00		
					3 di 3	135	18	2430	48.600,00		
					TOTALE:	375	54	6750	**135.000,00**		

a seguito del perfezionamento della documentazione con il presente atto viene così rettificata:

351	613	12/09/2011 11:06:04	Associazione Kronos	Addetto food det. n. 818 del 30/10/2006							FINANZIATO
					PO0713IAPPRPROF110349						
					1 di 3	120	18	2160	43.200,00		
					2 di 3	120	18	2160	43.200,00		
					3 di 3	135	18	2430	48.600,00		
					TOTALE:	375	54	6750	**135.000,00**		

69. La pratica n.614 ammessa con riserva nell'allegato "A" alla D.D. 2014/2011

352	614	12/09/2011 11:14:27	Associazione Kronos	Addetto alla sala det. n. 944 del 26/06/2008						FINANZIATO CON RISERVA	AL VECCHIO PONTE SNC
					PO0713IAPPRPROF110350						
					1 di 3	120	11	1320	26.400,00		
					2 di 3	120	11	1320	26.400,00		
					3 di 3	135	11	1485	29.700,00		
					TOTALE:	375	33	4125	**82.500,00**		

a seguito del perfezionamento della documentazione con il presente atto viene così rettificata:

352	614	12/09/2011 11:14:27	Associazione Kronos	Addetto alla sala det. n. 944 del 26/06/2008							FINANZIATO
					PO0713IAPPRPROF110350						
					1 di 3	120	11	1320	26.400,00		
					2 di 3	120	11	1320	26.400,00		
					3 di 3	135	11	1485	29.700,00		
					TOTALE:	375	33	4125	**82.500,00**		

70. La pratica n.623 ammessa con riserva nell'allegato "A" alla D.D. 2014/2011

358	623	14/09/2011 09:30:09	ASSIForm	Addetto food det. n. 211 del 01/03/2007						FINANZIATO CON RISERVA	NUZZO MAURO
					PO0713IAPPRPROF110355						
					1 di 3	61	1	61	1.220,00		
					2 di 3	61	1	61	1.220,00		
					3 di 3	68	1	68	1.360,00		
					TOTALE:	190	3	190	**3.800,00**		

a seguito del perfezionamento della documentazione con il presente atto viene così rettificata:

358	623	14/09/2011 09:30:09	ASSIForm	Addetto food det. n. 211 del 01/03/2007							FINANZIATO
					PO0713IAPPRPROF110355						
					1 di 3	61	1	61	1.220,00		
					2 di 3	61	1	61	1.220,00		
					3 di 3	68	1	68	1.360,00		
					TOTALE:	190	3	190	3.800,00		

71. La pratica n.642 ammessa con riserva nell'allegato "A" alla D.D. 2014/2011

370	642	15/09/2011 16:04:14	Associazione Kronos	Addetto alla produzione det. n. 944 del 26/06/2008						FINANZIATO CON RISERVA	MARTIRADONNA VITO
					PO0713IAPPRPROF110367						
					1 di 3	120	11	1320	26.400,00		
					2 di 3	120	11	1320	26.400,00		
					3 di 3	135	11	1485	29.700,00		
					TOTALE:	375	33	4125	82.500,00		

a seguito del perfezionamento della documentazione con il presente atto viene così rettificata:

370	642	15/09/2011 16:04:14	Associazione Kronos	Addetto alla produzione det. n. 944 del 26/06/2008							FINANZIATO
					PO0713IAPPRPROF110367						
					1 di 3	120	11	1320	26.400,00		
					2 di 3	120	11	1320	26.400,00		
					3 di 3	135	7	945	18.900,00		
					TOTALE:	375	29	3585	71.700,00		

72. La pratica n.643 ammessa con riserva nell'allegato "A" alla D.D. 2014/2011

372	643	15/09/2011 16:30:22	Associazione Kronos	Addetto amministrativo det. n. 818 del 30/10/2006						FINANZIATO CON RISERVA	BONACCI LUIGI - F.LLI SIMONE
					PO0713IAPPRPROF110368						
					1 di 3	120	13	1560	31.200,00		
					2 di 3	120	13	1560	31.200,00		
					3 di 3	135	13	1755	35.100,00		
					TOTALE:	375	39	4875	97.500,00		

a seguito del perfezionamento della documentazione con il presente atto viene così rettificata:

372	643	15/09/2011 16:30:22	Associazione Kronos	Addetto amministrativo det. n. 818 del 30/10/2006							FINANZIATO
					PO0713IAPPRPROF110368						
					1 di 3	120	13	1560	31.200,00		
					2 di 3	120	13	1560	31.200,00		
					3 di 3	135	13	1755	35.100,00		
					TOTALE:	375	39	4875	97.500,00		

73. La pratica n.688 ammessa con riserva nell'allegato "A" alla D.D. 2014/2011

404	688	19/09/2011 19:12:51	Associazione Kronos	Addetto all'amministrazione e ai						FINANZIATO CON RISERVA	EDILPORTALE.COM SPA - NEW SERVICE SRL
					PO0713IAPPRPROF110403						
					1 di 3	120	2	240	4.800,00		
					2 di 3	120	2	240	4.800,00		
					3 di 3	135	2	270	5.400,00		
					TOTALE:	375	6	750	15.000,00		

a seguito del perfezionamento della documentazione con il presente atto viene così rettificata:

404	688	19/09/2011 19:12:51	Associazione Kronos	Addetto all'amministrazione e ai servizi generali aziendali det. n. 815 del 30/10/2006							FINANZIATO
					PO0713IAPPRPROF110403						
					1 di 3	120	2	240	4.800,00		
					2 di 3	120	2	240	4.800,00		
					3 di 3	135	2	270	5.400,00		
					TOTALE:	375	6	750	15.000,00		

74. La pratica n.689 ammessa con riserva nell'allegato "A" alla D.D. 2014/2011

405	689	19/09/2011 19:30:14	Associazione Kronos	Addetto all'amministrazione e ai						FINANZIATO CON RISERVA	F.LLI FRACCHIOLLA IMPIANTO SRL
					PO0713IAPPRPROF110404						
					1 di 3	120	9	1080	21.600,00		
					2 di 3	120	9	1080	21.600,00		
					3 di 3	135	9	1215	24.300,00		
					TOTALE:	375	27	3375	67.500,00		

a seguito del perfezionamento della documentazione con il presente atto viene così rettificata:

405	689	19/09/2011 19:30:14	Associazione Kronos	Addetto all'amministrazione e ai servizi generali aziendali det. n. 193 del 28/02/2007							FINANZIATO
					PO0713IAPPRPROF110404						
					1 di 3	120	9	1080	21.600,00		
					2 di 3	120	9	1080	21.600,00		
					3 di 3	135	9	1215	24.300,00		
					TOTALE:	375	27	3375	67.500,00		

75. La pratica n.691 ammessa con riserva nell'allegato "A" alla D.D. 2014/2011

407	691	20/09/2011 10:09:41	Associazione Kronos	Addetto alla gestione della produzione det. n. 192 del 28/02/2007						FINANZIATO CON RISERVA	FINCONS SPA
					PO0713IAPPRPROF110406						
					1 di 3	120	6	720	14.400,00		
					2 di 3	120	6	720	14.400,00		
					3 di 3	135	6	810	16.200,00		
					TOTALE:	375	18	2250	**45.000,00**		

a seguito del perfezionamento della documentazione con il presente atto viene così rettificata:

407	691	20/09/2011 10:09:41	Associazione Kronos	Addetto alla gestione della produzione det. n. 192 del 28/02/2007						FINANZIATO
					PO0713IAPPRPROF110406					
					1 di 3	120	6	720	14.400,00	
					2 di 3	120	6	720	14.400,00	
					3 di 3	135	6	810	16.200,00	
					TOTALE:	375	18	2250	**45.000,00**	

76. La pratica n.696 ammessa con riserva nell'allegato "A" alla D.D. 2014/2011

411	696	20/09/2011 13:11:34	Associazione Kronos	Addetto amministrativo det. n. 818 del 30/10/2006						FINANZIATO CON RISERVA	LUCAOLI PASQUALE SRL - SIRC SRL
					PO0713IAPPRPROF110411						
					1 di 3	120	4	480	9.600,00		
					2 di 3	120	4	480	9.600,00		
					3 di 3	135	4	540	10.800,00		
					TOTALE:	375	12	1500	**30.000,00**		

a seguito del perfezionamento della documentazione con il presente atto viene così rettificata:

411	696	20/09/2011 13:11:34	Associazione Kronos	Addetto amministrativo det. n. 818 del 30/10/2006						FINANZIATO
					PO0713IAPPRPROF110411					
					1 di 3	120	4	480	9.600,00	
					2 di 3	120	4	480	9.600,00	
					3 di 3	135	4	540	10.800,00	
					TOTALE:	375	12	1500	**30.000,00**	

77. La pratica n.697 ammessa con riserva nell'allegato "A" alla D.D. 2014/2011

412	697	20/09/2011 13:19:43	Associazione Kronos	Addetto food det. n. 818 del 30/10/2006						FINANZIATO CON RISERVA	LOPEZ SRL - PA.SA SRL
					PO0713IAPPRPROF110412						
					1 di 3	120	11	1320	26.400,00		
					2 di 3	120	11	1320	26.400,00		
					3 di 3	135	11	1485	29.700,00		
					TOTALE:	375	33	4125	**82.500,00**		

a seguito del perfezionamento della documentazione con il presente atto viene così rettificata:

412	697	20/09/2011 13:19:43	Associazione Kronos	Addetto food det. n. 818 del 30/10/2006						FINANZIATO
					PO0713IAPPRPROF110412					
					1 di 3	120	11	1320	26.400,00	
					2 di 3	120	11	1320	26.400,00	
					3 di 3	135	11	1485	29.700,00	
					TOTALE:	375	33	4125	**82.500,00**	

78. La pratica n.700 ammessa con riserva nell'allegato "A" alla D.D. 2014/2011

415	700	21/09/2011 09:58:45	Associazione Kronos	Addetto logistica/ gestione magazzino no food det. n.						FINANZIATO CON RISERVA	SIRC SRL
					PO0713IAPPRPROF110414						
					1 di 3	120	6	720	14.400,00		
					2 di 3	120	6	720	14.400,00		
					3 di 3	135	6	810	16.200,00		
					TOTALE:	375	18	2250	**45.000,00**		

a seguito del perfezionamento della documentazione con il presente atto viene così rettificata:

415	700	21/09/2011 09:58:45	Associazione Kronos	Addetto logistica/ gestione magazzino no food det. n. 818 del 30/10/2006						FINANZIATO
					PO0713IAPPRPROF110414					
					1 di 3	120	6	720	14.400,00	
					2 di 3	120	6	720	14.400,00	
					3 di 3	135	6	810	16.200,00	
					TOTALE:	375	18	2250	**45.000,00**	

79. La pratica n.716 ammessa con riserva nell'allegato "A" alla D.D. 2014/2011

421	716	24/09/2011 09:21:17	Associazione Kronos	Addetto al banco det. n. 944 del 26/06/2008						FINANZIATO CON RISERVA	DE.RA.SAS DI RACANO DONATO & C. - BAR PASTICCERIA ILENIA DI PAZIENZA PAOLO - MARSICO MASSIMO
					PO0713IAPPRPROF110420						
					1 di 3	120	16	1920	38.400,00		
					2 di 3	120	16	1920	38.400,00		
					3 di 3	135	16	2160	43.200,00		
					PO0713IAPPRPROF110421						
					2 di 4	120	1	120	2.400,00		
					3 di 4	135	1	135	2.700,00		
					4 di 4	150	1	150	3.000,00		
					TOTALE:	780	51	6405	**128.100,00**		

a seguito del perfezionamento della documentazione con il presente atto viene così rettificata:

421	716	24/09/2011 09:21:17	Associazione Kronos	Addetto al banco det. n. 944 del 26/06/2008						FINANZIATO
					PO0713IAPPRPROF110420					
					1 di 3	120	16	1920	38.400,00	
					2 di 3	120	16	1920	38.400,00	
					3 di 3	135	16	2160	43.200,00	
					PO0713IAPPRPROF110421					
					2 di 4	120	1	120	2.400,00	
					3 di 4	135	1	135	2.700,00	
					4 di 4	150	1	150	3.000,00	
					TOTALE:	780	51	6405	128.100,00	

80. La pratica n.717 ammessa con riserva nell'allegato "A" alla D.D. 2014/2011

422	717	24/09/2011 09:28:46	Associazione Kronos	Montatore/installatore/attrezzista/manutentore						FINANZIATO CON RISERVA	MV PRODUCTION SRL - COESI SRL
					PO0713IAPPRPROF110422						
					1 di 3	120	6	720	14.400,00		
					2 di 3	120	6	720	14.400,00		
					3 di 3	135	6	810	16.200,00		
					TOTALE:	375	18	2250	45.000,00		

a seguito del perfezionamento della documentazione con il presente atto viene così rettificata:

422	717	24/09/2011 09:28:46	Associazione Kronos	Montatore/installatore/attrezzista/manutentore meccanico det. n. 191 del 28/02/2007						FINANZIATO
					PO0713IAPPRPROF110422					
					1 di 3	120	6	720	14.400,00	
					2 di 3	120	6	720	14.400,00	
					3 di 3	135	6	810	16.200,00	
					TOTALE:	375	18	2250	45.000,00	

81. La pratica n.718 ammessa con riserva nell'allegato "A" alla D.D. 2014/2011

423	718	24/09/2011 09:38:36	Associazione Kronos	Montatore/installatore/attrezzista/manutentore						FINANZIATO CON RISERVA	ECOSISTEMA SRL
					PO0713IAPPRPROF110423						
					1 di 3	120	2	240	4.800,00		
					2 di 3	120	2	240	4.800,00		
					3 di 3	135	2	270	5.400,00		
					TOTALE:	375	6	750	15.000,00		

a seguito del perfezionamento della documentazione con il presente atto viene così rettificata:

423	718	24/09/2011 09:38:36	Associazione Kronos	Montatore/installatore/attrezzista/manutentore meccanico det. n. 191 del 28/02/2007						FINANZIATO
					PO0713IAPPRPROF110423					
					1 di 3	120	2	240	4.800,00	
					2 di 3	120	2	240	4.800,00	
					3 di 3	135	2	270	5.400,00	
					TOTALE:	375	6	750	15.000,00	

82. La pratica n.749 ammessa con riserva nell'allegato "A" alla D.D. 2014/2011

445	749	28/09/2011 17:36:03	Associazione Dante Alighieri	Addetto no food det. n. 1624 del 13/12/2007						FINANZIATO CON RISERVA	LA CATENA SEBASTIANO
					PO0713IAPPRPROF110447						
					2 di 4	120	1	120	2.400,00		
					3 di 4	120	1	120	2.400,00		
					4 di 4	120	1	120	2.400,00		
					PO0713IAPPRPROF110448						
					3 di 4	120	1	120	2.400,00		
					4 di 4	120	1	120	2.400,00		
					PO0713IAPPRPROF110449						
					1 di 3	120	1	120	2.400,00		
					2 di 3	120	1	120	2.400,00		
					3 di 3	120	1	120	2.400,00		
					TOTALE:	960	8	960	19.200,00		

a seguito del perfezionamento della documentazione con il presente atto viene così rettificata:

445	749	28/09/2011 17:36:03	Associazione Dante Alighieri	Addetto no food det. n. 1624 del 13/12/2007						FINANZIATO
					PO0713IAPPRPROF110447					
					2 di 4	120	1	120	2.400,00	
					3 di 4	120	1	120	2.400,00	
					4 di 4	120	1	120	2.400,00	
					PO0713IAPPRPROF110448					
					3 di 4	120	1	120	2.400,00	
					4 di 4	120	1	120	2.400,00	
					PO0713IAPPRPROF110449					
					1 di 3	120	1	120	2.400,00	
					2 di 3	120	1	120	2.400,00	
					3 di 3	120	1	120	2.400,00	
					TOTALE:	960	8	960	19.200,00	

83. La pratica n.759 ammessa con riserva nell'allegato "A" alla D.D. 2014/2011

449	759	30/09/2011 11:14:41	Associazione Kronos	Addetto alla produzione det. n. 944 del 26/06/2008						FINANZIATO CON RISERVA	MADI' DI VERNA VITO MARTINO & C. SNC
					PO0713IAPPRPROF110453						
					2 di 3	120	5	600	12.000,00		
					3 di 3	135	5	675	13.500,00		
					PO0713IAPPRPROF110454						
					1 di 3	120	7	840	16.800,00		
					2 di 3	120	7	840	16.800,00		
					3 di 3	135	7	945	18.900,00		
					TOTALE:	630	31	3900	78.000,00		

a seguito del perfezionamento della documentazione con il presente atto viene così rettificata:

449	759	30/09/2011 11:14:41	Associazione Kronos	Addetto alla produzione det. n. 944 del 26/06/2008							FINANZIATO
					PO0713IAPPRPROF110453						
					2 di 3	120	5	600	12.000,00		
					3 di 3	135	5	675	13.500,00		
					PO0713IAPPRPROF110454						
					1 di 3	120	7	840	16.800,00		
					2 di 3	120	7	840	16.800,00		
					3 di 3	135	6	810	16.200,00		
					TOTALE:	630	30	3765	75.300,00		

84. La pratica n.764 ammessa con riserva nell'allegato "A" alla D.D. 2014/2011

454	764	30/09/2011 11:51:52	Associazione Kronos	Addetto food det. n. 818 del 30/10/2006						FINANZIATO CON RISERVA	QUERCIA CATALDO - ANELLI VITO & C. SAS - AURORA SUPERMERCATI SRL
					PO0713IAPPRPROF110460						
					1 di 3	120	11	1320	26.400,00		
					2 di 3	120	11	1320	26.400,00		
					3 di 3	135	11	1485	29.700,00		
					TOTALE:	375	33	4125	82.500,00		

a seguito del perfezionamento della documentazione con il presente atto viene così rettificata:

454	764	30/09/2011 11:51:52	Associazione Kronos	Addetto food det. n. 818 del 30/10/2006							FINANZIATO
					PO0713IAPPRPROF110460						
					1 di 3	120	11	1320	26.400,00		
					2 di 3	120	11	1320	26.400,00		
					3 di 3	135	11	1485	29.700,00		
					TOTALE:	375	33	4125	82.500,00		

85. La pratica n.768 ammessa con riserva nell'allegato "A" alla D.D. 2014/2011

458	768	30/09/2011 12:23:52	Associazione Kronos	Addetto no food det. n. 818 del 30/10/2006						FINANZIATO CON RISERVA	MODA SPOSI ATELIER DI DEGENNARO FRANCESCO - LUIGI FABII SAS
					PO0713IAPPRPROF110464						
					1 di 3	120	13	1560	31.200,00		
					2 di 3	120	13	1560	31.200,00		
					3 di 3	135	13	1755	35.100,00		
					PO0713IAPPRPROF110465						
					2 di 3	120	2	240	4.800,00		
					3 di 3	135	2	270	5.400,00		
					TOTALE:	630	43	5385	107.700,00		

a seguito del perfezionamento della documentazione con il presente atto viene così rettificata:

458	768	30/09/2011 12:23:52	Associazione Kronos	Addetto no food det. n. 818 del 30/10/2006							FINANZIATO
					PO0713IAPPRPROF110464						
					1 di 3	120	13	1560	31.200,00		
					2 di 3	120	13	1560	31.200,00		
					3 di 3	135	13	1755	35.100,00		
					PO0713IAPPRPROF110465						
					2 di 4	120	2	240	4.800,00		
					3 di 4	135	2	270	5.400,00		
					4 di 4	165	1	165	3.300,00		
					TOTALE:	795	44	5550	111.000,00		

86. La pratica n.778 ammessa con riserva nell'allegato "A" alla D.D. 2014/2011

460	778	30/09/2011 17:40:18	Associazione Kronos	Montatore/Installatore/manutentore elettrico-elettromeccanico-						FINANZIATO CON RISERVA	RICERCHE AVANZATE MACCHINE LAVORO AEREO SRL
					PO0713IAPPRPROF110467						
					1 di 3	120	4	480	9.600,00		
					2 di 3	120	4	480	9.600,00		
					3 di 3	135	4	540	10.800,00		
					PO0713IAPPRPROF110468						
					2 di 4	120	1	120	2.400,00		
					3 di 4	135	1	135	2.700,00		
					4 di 4	150	1	150	3.000,00		
					TOTALE:	780	15	1905	38.100,00		

a seguito del perfezionamento della documentazione con il presente atto viene così rettificata:

460	778	30/09/2011 17:40:18	Associazione Kronos	Montatore/Installatore/manutentore elettrico-elettromeccanico-elettronico det. n. 815 del 30/10/2006							FINANZIATO
					PO0713IAPPRPROF110467						
					1 di 3	120	4	480	9.600,00		
					2 di 3	120	4	480	9.600,00		
					3 di 3	135	4	540	10.800,00		
					PO0713IAPPRPROF110468						
					2 di 4	120	1	120	2.400,00		
					3 di 4	135	1	135	2.700,00		
					4 di 4	150	1	150	3.000,00		
					TOTALE:	780	15	1905	38.100,00		

87. La pratica n.781 ammessa con riserva nell'allegato "A" alla D.D. 2014/2011

463	781	30/09/2011 18:32:04	Associazione Kronos	Operaio edile polivalente det. n. 959 del 28/11/2006						FINANZIATO CON RISERVA	GLOBAL EDILIZIA SRL - IMPREDIL SRL
					PO0713IAPPRPROF110471						
					1 di 3	120	6	720	14.400,00		
					2 di 3	120	6	720	14.400,00		
					3 di 3	135	6	810	16.200,00		
					TOTALE:	375	18	2250	**45.000,00**		

a seguito del perfezionamento della documentazione con il presente atto viene così rettificata:

463	781	30/09/2011 18:32:04	Associazione Kronos	Operaio edile polivalente det. n. 959 del 28/11/2006						FINANZIATO
					PO0713IAPPRPROF110471					
					1 di 3	120	6	720	14.400,00	
					2 di 3	120	6	720	14.400,00	
					3 di 3	135	6	810	16.200,00	
					TOTALE:	375	18	2250	**45.000,00**	

88. La pratica n.782 ammessa con riserva nell'allegato "A" alla D.D. 2014/2011

464	782	30/09/2011 18:46:18	Associazione Kronos	Pittura det. n. 194 del 28/02/2007						FINANZIATO CON RISERVA	GE.A. DI PIEPOLI GIOVANNI
					PO0713IAPPRPROF110472						
					1 di 3	120	1	120	2.400,00		
					2 di 3	120	1	120	2.400,00		
					3 di 3	135	1	135	2.700,00		
					TOTALE:	375	3	375	**7.500,00**		

a seguito del perfezionamento della documentazione con il presente atto viene così rettificata:

464	782	30/09/2011 18:46:18	Associazione Kronos	Pittura det. n. 194 del 28/02/2007						FINANZIATO
					PO0713IAPPRPROF110472					
					1 di 3	120	1	120	2.400,00	
					2 di 3	120	1	120	2.400,00	
					3 di 3	135	1	135	2.700,00	
					TOTALE:	375	3	375	**7.500,00**	

89. La pratica n.822 ammessa con riserva nell'allegato "A" alla D.D. 2014/2011

491	822	05/10/2011 15:53:31	ASSIForm	Montatore/installatore/attrezzista/manutentore						FINANZIATO CON RISERVA	KALEOS SRL
					PO0713IAPPRPROF110501						
					1 di 3	87	1	87	1.740,00		
					2 di 3	87	1	87	1.740,00		
					3 di 3	85	1	85	1.700,00		
					TOTALE:	259	3	259	**5.180,00**		

a seguito del perfezionamento della documentazione con il presente atto viene così rettificata:

491	822	05/10/2011 15:53:31	ASSIForm	Montatore/installatore/attrezzista/manutentore meccanico det. n. 918 del 20/09/2007						FINANZIATO
					PO0713IAPPRPROF110501					
					1 di 3	87	1	87	1.740,00	
					2 di 3	87	1	87	1.740,00	
					3 di 3	85	1	85	1.700,00	
					TOTALE:	259	3	259	**5.180,00**	

90. La pratica n.898 ammessa con riserva nell'allegato "A" alla D.D. 2014/2011

561	898	06/10/2011 15:55:18	ASSIForm	Addetto all'amministrazione e ai						FINANZIATO CON RISERVA	PAVIBLOK SRL
					PO0713IAPPRPROF110569						
					1 di 3	120	1	120	2.400,00		
					2 di 3	120	1	120	2.400,00		
					3 di 3	120	1	120	2.400,00		
					TOTALE:	360	3	360	**7.200,00**		

a seguito del perfezionamento della documentazione con il presente atto viene così rettificata:

561	898	06/10/2011 15:55:18	ASSIForm	Addetto all'amministrazione e ai servizi generali aziendali det. n. 932 del 26/06/2008						FINANZIATO
					PO0713IAPPRPROF110569					
					1 di 3	120	1	120	2.400,00	
					2 di 3	120	1	120	2.400,00	
					3 di 3	120	1	120	2.400,00	
					TOTALE:	360	3	360	**7.200,00**	

91. La pratica n.948 ammessa con riserva nell'allegato "A" alla D.D. 2014/2011

598	948	07/10/2011 18:54:03	Associazione Kronos	Addetto no food det. n. 818 del 30/10/2006						FINANZIATO CON RISERVA	ANTIPODI CALZATURE - GRASSO ANTONIO - MOSCHETTINI UMBERTO - MOTORIA SRL
					PO0713IAPPRPROF110609						
					1 di 3	120	9	1080	21.600,00		
					2 di 3	120	9	1080	21.600,00		
					3 di 3	135	9	1215	24.300,00		
					PO0713IAPPRPROF110610						
					2 di 3	120	3	360	7.200,00		
					3 di 3	135	3	405	8.100,00		
					TOTALE:	630	33	4140	**82.800,00**		

a seguito del perfezionamento della documentazione con il presente atto viene così rettificata:

598	948	07/10/2011 18:54:03	Associazione Kronos	Addetto no food det. n. 818 del 30/10/2006							FINANZIATO
					PO0713IAPPRPROF110609						
					1 di 3	120	9	1080	21.600,00		
					2 di 3	120	9	1080	21.600,00		
					3 di 3	135	9	1215	24.300,00		
					PO0713IAPPRPROF110610						
					2 di 3	120	3	360	7.200,00		
					3 di 3	135	3	405	8.100,00		
					TOTALE:	630	33	4140	**82.800,00**		

92. La pratica n.949 ammessa con riserva nell'allegato "A" alla D.D. 2014/2011

599	949	07/10/2011 19:12:11	Associazione Kronos	Addetto amministrativo det. n. 818 del 30/10/2006						FINANZIATO CON RISERVA	MASTRANGELO STEFANO - BETPOINT SRL - APULIA DISTRIBUZIONE SRL
					PO0713IAPPRPROF110611						
					1 di 3	120	5	600	12.000,00		
					2 di 3	120	5	600	12.000,00		
					3 di 3	135	5	675	13.500,00		
					PO0713IAPPRPROF110612						
					2 di 3	120	2	240	4.800,00		
					3 di 3	135	2	270	5.400,00		
					TOTALE:	630	19	2385	**47.700,00**		

a seguito del perfezionamento della documentazione con il presente atto viene così rettificata:

599	949	07/10/2011 19:12:11	Associazione Kronos	Addetto amministrativo det. n. 818 del 30/10/2006							FINANZIATO
					PO0713IAPPRPROF110611						
					1 di 3	120	5	600	12.000,00		
					2 di 3	120	5	600	12.000,00		
					3 di 3	135	5	675	13.500,00		
					PO0713IAPPRPROF110612						
					2 di 3	120	2	240	4.800,00		
					3 di 3	135	2	270	5.400,00		
					TOTALE:	630	19	2385	**47.700,00**		

93. La pratica n.950 ammessa con riserva nell'allegato "A" alla D.D. 2014/2011

600	950	07/10/2011 19:22:40	Associazione Kronos	Autisti di mezzi di trasporto det. n. 1616 del						FINANZIATO CON RISERVA	DI.LA.SOC. COOP. DI LAVORO SRL - TREGI AUTOTRASPORTI PICCOLA SOCIETA' COOPERATIVA ARL
					PO0713IAPPRPROF110613						
					1 di 2	120	4	480	9.600,00		
					2 di 2	120	4	480	9.600,00		
					TOTALE:	240	8	960	**19.200,00**		

a seguito del perfezionamento della documentazione con il presente atto viene così rettificata:

600	950	07/10/2011 19:22:40	Associazione Kronos	Autisti di mezzi di trasporto det. n. 1616 del 13/12/2007							FINANZIATO
					PO0713IAPPRPROF110613						
					1 di 3	120	4	480	9.600,00		
					2 di 3	120	4	480	9.600,00		
					3 di 3	135	3	405	8.100,00		
					TOTALE:	375	11	1365	27.300,00		

94. La pratica n.974 ammessa con riserva nell'allegato "A" alla D.D. 2014/2011

621	974	10/10/2011 11:40:30	Istituto d'Istruzione Professionale (I.I.P.)	Addetto no food det. n. 808 del 30/10/2006						FINANZIATO CON RISERVA	SGURA FEDERICA
					PO0713IAPPRPROF110635						
					1 di 3	120	1	120	2.400,00		
					2 di 3	120	1	120	2.400,00		
					3 di 3	135	1	135	2.700,00		
					TOTALE:	375	3	375	**7.500,00**		

a seguito del perfezionamento della documentazione con il presente atto viene così rettificata:

621	974	10/10/2011 11:40:30	Istituto d'Istruzione Professionale (I.I.P.)	Addetto no food det. n. 808 del 30/10/2006							FINANZIATO
					PO0713IAPPRPROF110635						
					1 di 3	120	1	120	2.400,00		
					2 di 3	120	1	120	2.400,00		
					3 di 3	135	1	135	2.700,00		
					TOTALE:	375	3	375	**7.500,00**		

95. La pratica n.1043 ammessa con riserva nell'allegato "A" alla D.D. 2014/11

679	1043	13/10/2011 17:13:41	Istituto d'Istruzione Professionale (I.I.P.)	Addetto food det. n. 808 del 30/10/2006						FINANZIATO CON RISERVA	AMMESSO CON RISERVA
					PO0713IAPPRPROF110694						
					1 di 3	120	1	120	2.400,00		
					2 di 3	120	1	120	2.400,00		
					3 di 3	135	1	135	2.700,00		
					TOTALE:	375	3	375	**7.500,00**		

a seguito del perfezionamento della documentazione con il presente atto viene così rettificata:

679	1043	13/10/2011 17:13:41	Istituto d'Istruzione Professionale (I.I.P.)	Addetto food det. n. 808 del 30/10/2006							FINANZIATO
					PO0713IAPPRPROF110694						
					1 di 3	120	1	120	2.400,00		
					2 di 3	120	1	120	2.400,00		
					3 di 3	135	1	135	2.700,00		
					TOTALE:	375	3	375	**7.500,00**		

96. La pratica n.1049 ammessa con riserva nell'allegato "A" alla D.D. 2014/11

685	1049	13/10/2011 18:04:24	Istituto d'Istruzione Professionale (I.I.P.)	Addetto logistica/ gestione magazzino food det. n.							FINANZIATO CON RISERVA	ALIMENTI SERVICE SRL
					PO0713IAPPRPROF110700							
					1 di 3	120	1	120	2.400,00			
					2 di 3	120	1	120	2.400,00			
					3 di 3	135	1	135	2.700,00			
					TOTALE:	375	3	375	7.500,00			

a seguito del perfezionamento della documentazione con il presente atto viene così rettificata:

685	1049	13/10/2011 18:04:24	Istituto d'Istruzione Professionale (I.I.P.)	Addetto logistica/ gestione magazzino food det. n. 1613 del 13/12/2007							FINANZIATO
					PO0713IAPPRPROF110700						
					1 di 3	120	1	120	2.400,00		
					2 di 3	120	1	120	2.400,00		
					3 di 3	135	1	135	2.700,00		
					TOTALE:	375	3	375	7.500,00		

97. La pratica n.1053 ammessa con riserva nell'allegato "A" alla D.D. 2014/11

688	1053	13/10/2011 19:48:14	Istituto d'Istruzione Professionale (I.I.P.)	Addetto no food det. n. 808 del 30/10/2006							FINANZIATO CON RISERVA	ALUMET SRL - SCARANO FERDINANDO - ELETTROMIX SNC
					PO0713IAPPRPROF110704							
					2 di 4	120	4	480	9.600,00			
					3 di 4	135	4	540	10.800,00			
					4 di 4	150	4	600	12.000,00			
					PO0713IAPPRPROF110705							
					1 di 3	120	1	120	2.400,00			
					2 di 3	120	1	120	2.400,00			
					3 di 3	135	1	135	2.700,00			
					TOTALE:	780	15	1995	39.900,00			

a seguito del perfezionamento della documentazione con il presente atto viene così rettificata:

688	1053	13/10/2011 19:48:14	Istituto d'Istruzione Professionale (I.I.P.)	Addetto no food det. n. 808 del 30/10/2006							FINANZIATO
					PO0713IAPPRPROF110704						
					2 di 4	120	4	480	9.600,00		
					3 di 4	135	4	540	10.800,00		
					4 di 4	150	4	600	12.000,00		
					PO0713IAPPRPROF110705						
					1 di 3	120	1	120	2.400,00		
					2 di 3	120	1	120	2.400,00		
					3 di 3	135	1	135	2.700,00		
					TOTALE:	780	15	1995	39.900,00		

98. La pratica n.1061 ammessa con riserva nell'allegato "A" alla D.D. 2014/11

695	1061	14/10/2011 11:31:43	I.FOR. P.M.I. Prometeo Puglia	Addetto ai servizi commerciali e logistici							FINANZIATO CON RISERVA	LEUCI ROBERTO
					PO0713IAPPRPROF110713							
					1 di 3	120	5	600	12.000,00			
					2 di 3	120	5	600	12.000,00			
					3 di 3	135	5	675	13.500,00			
					PO0713IAPPRPROF110714							
					3 di 4	135	1	135	2.700,00			
					4 di 4	150	1	150	3.000,00			
					PO0713IAPPRPROF110715							
					2 di 3	120	1	120	2.400,00			
					3 di 3	135	1	135	2.700,00			
					TOTALE:	915	19	2415	48.300,00			

a seguito del perfezionamento della documentazione con il presente atto viene così rettificata:

695	1061	14/10/2011 11:31:43	I.FOR. P.M.I. Prometeo Puglia	Addetto ai servizi commerciali e logistici det. n. 1315 del							FINANZIATO
					PO0713IAPPRPROF110713						
					1 di 3	120	5	600	12.000,00		
					2 di 3	120	5	600	12.000,00		
					3 di 3	135	5	675	13.500,00		
					PO0713IAPPRPROF110714						
					3 di 4	135	1	135	2.700,00		
					4 di 4	150	1	150	3.000,00		
					PO0713IAPPRPROF110715						
					2 di 3	120	1	120	2.400,00		
					3 di 3	135	1	135	2.700,00		
					TOTALE:	915	19	2415	48.300,00		

99. La pratica n.1071 ammessa con riserva nell'allegato "A" alla D.D. 2014/11

705	1071	14/10/2011 12:27:57	I.FOR. P.M.I. Prometeo Puglia	Addetto alla produzione det. n. 1315 del 16/10/2009							FINANZIATO CON RISERVA	LEUCI ROBERTO
					PO0713IAPPRPROF110728							
					1 di 3	120	3	360	7.200,00			
					2 di 3	120	3	360	7.200,00			
					3 di 3	135	3	405	8.100,00			
					PO0713IAPPRPROF110729							
					3 di 5	135	1	135	2.700,00			
					4 di 5	150	1	150	3.000,00			
					5 di 5	171	1	171	3.420,00			
					TOTALE:	831	12	1581	31.620,00			

a seguito del perfezionamento della documentazione con il presente atto viene così rettificata:

705	1071	14/10/2011 12:27:57	I.FOR. P.M.I. Prometeo Puglia	Addetto alla produzione det. n. 1315 del 16/10/2009						FINANZIATO
					PO0713IAPPRPROF110728					
					1 di 3	120	3	360	7.200,00	
					2 di 3	120	3	360	7.200,00	
					3 di 3	135	3	405	8.100,00	
					PO0713IAPPRPROF110729					
					3 di 5	135	1	135	2.700,00	
					4 di 5	150	1	150	3.000,00	
					5 di 5	171	1	171	3.420,00	
					TOTALE:	831	12	1581	31.620,00	

100. La pratica n.1076 ammessa con riserva nell'allegato "A" alla D.D. 2014/11

710	1076	14/10/2011 12:58:25	I.FOR. P.M.I. Prometeo Puglia	Addetto amministrazione/finanza/c						FINANZIATO CON RISERVA	SELEZIONE CASILLO SRL
					PO0713IAPPRPROF110735						
					1 di 3	120	2	240	4.800,00		
					2 di 3	120	2	240	4.800,00		
					3 di 3	135	2	270	5.400,00		
					PO0713IAPPRPROF110736						
					3 di 3	135	1	135	2.700,00		
					TOTALE:	510	7	885	17.700,00		

a seguito del perfezionamento della documentazione con il presente atto viene così rettificata:

710	1076	14/10/2011 12:58:25	I.FOR. P.M.I. Prometeo Puglia	Addetto amministrazione/finanza/ controllo di gestione det. n. 1628 del 13/12/2007						FINANZIATO
					PO0713IAPPRPROF110735					
					1 di 3	120	2	240	4.800,00	
					2 di 3	120	2	240	4.800,00	
					3 di 3	135	2	270	5.400,00	
					PO0713IAPPRPROF110736					
					3 di 3	135	1	135	2.700,00	
					TOTALE:	510	7	885	17.700,00	

101. La pratica n.1086 ammessa con riserva nell'allegato "A" alla D.D. 2014/11

720	1086	14/10/2011 14:00:41	I.FOR. P.M.I. Prometeo Puglia	Operatore di produzione det. n. 444 del 25/03/2009						FINANZIATO CON RISERVA	SHIRT DAY DI ZAGARIA RICCARDO
					PO0713IAPPRPROF110749						
					1 di 3	120	12	1440	28.800,00		
					2 di 3	120	12	1440	28.800,00		
					3 di 3	135	12	1620	32.400,00		
					PO0713IAPPRPROF110750						
					2 di 3	120	2	240	4.800,00		
					3 di 3	135	2	270	5.400,00		
					PO0713IAPPRPROF110751						
					3 di 3	135	1	135	2.700,00		
					TOTALE:	765	41	5145	102.900,00		

a seguito del perfezionamento della documentazione con il presente atto viene così rettificata:

720	1086	14/10/2011 14:00:41	I.FOR. P.M.I. Prometeo Puglia	Operatore di produzione det. n. 444 del 25/03/2009						FINANZIATO
					PO0713IAPPRPROF110749					
					1 di 3	120	12	1440	28.800,00	
					2 di 3	120	12	1440	28.800,00	
					3 di 3	135	12	1620	32.400,00	
					PO0713IAPPRPROF110750					
					2 di 3	120	2	240	4.800,00	
					3 di 3	135	2	270	5.400,00	
					PO0713IAPPRPROF110751					
					3 di 3	135	1	135	2.700,00	
					TOTALE:	765	41	5145	102.900,00	

102. La pratica n.1087 ammessa con riserva nell'allegato "A" alla D.D. 2014/11

721	1087	14/10/2011 14:07:32	I.FOR. P.M.I. Prometeo Puglia	Tecnico di falegnameria - prototipista del legno di mobili imbottiti det. n. 933						FINANZIATO CON RISERVA	DI FRANCO FRANCESCO
					PO0713IAPPRPROF110752						
					1 di 3	120	5	600	12.000,00		
					2 di 3	120	5	600	12.000,00		
					3 di 3	135	5	675	13.500,00		
					TOTALE:	375	15	1875	37.500,00		

a seguito del perfezionamento della documentazione con il presente atto viene così rettificata:

721	1087	14/10/2011 14:07:32	I.FOR. P.M.I. Prometeo Puglia	Tecnico di falegnameria - prototipista del legno di mobili imbottiti det. n. 933 del 26/06/2008						FINANZIATO
					PO0713IAPPRPROF110752					
					1 di 3	120	5	600	12.000,00	
					2 di 3	120	5	600	12.000,00	
					3 di 3	135	5	675	13.500,00	
					TOTALE:	375	15	1875	37.500,00	

103. La pratica n.1095 ammessa con riserva nell'allegato "A" alla D.D. 2014/11

729	1095	14/10/2011 14:54:50	I.FOR. P.M.I. Prometeo Puglia	Operaio edile polivalente det. n. 752 del 02/07/2007						FINANZIATO CON RISERVA	FABBRICKO SRL
					PO0713IAPPRPROF110760						
					1 di 3	120	1	120	2.400,00		
					2 di 3	120	1	120	2.400,00		
					3 di 3	135	1	135	2.700,00		
					PO0713IAPPRPROF110761						
					2 di 4	120	1	120	2.400,00		
					3 di 4	135	1	135	2.700,00		
					4 di 4	150	1	150	3.000,00		
					TOTALE:	780	6	780	15.600,00		

a seguito del perfezionamento della documentazione con il presente atto viene così rettificata:

729	1095	14/10/2011 14:54:50	I.FOR. P.M.I. Prometeo Puglia	Operaio edile polivalente det. n. 752 del 02/07/2007						FINANZIATO
					PO0713IAPPRPROF110760					
					1 di 3	120	1	120	2.400,00	
					2 di 3	120	1	120	2.400,00	
					3 di 3	135	1	135	2.700,00	
					PO0713IAPPRPROF110761					
					2 di 4	120	1	120	2.400,00	
					3 di 4	135	1	135	2.700,00	
					4 di 4	150	1	150	3.000,00	
					TOTALE:	780	6	780	15.600,00	

104. La pratica n.1108 ammessa con riserva nell'allegato "A" alla D.D. 2014/11

741	1108	14/10/2011 16:10:56	Associazione Dante Alighieri	Addetto alla sala det. n. 941 del 26/06/2008						FINANZIATO CON RISERVA	ZACCARIA ROSA
					PO0713IAPPRPROF110774						
					1 di 2	120	21	2520	50.400,00		
					2 di 2	120	21	2520	50.400,00		
					PO0713IAPPRPROF110775						
					2 di 4	120	2	240	4.800,00		
					3 di 4	120	2	240	4.800,00		
					4 di 4	120	2	240	4.800,00		
					TOTALE:	600	48	5760	115.200,00		

a seguito del perfezionamento della documentazione con il presente atto viene così rettificata:

741	1108	14/10/2011 16:10:56	Associazione Dante Alighieri	Addetto alla sala det. n. 941 del 26/06/2008						FINANZIATO
					PO0713IAPPRPROF110774					
					1 di 3	120	19	2160	45600	
					2 di 3	120	19	2160	45600	
					3 di 3	120	18	2040	43200	
					PO0713IAPPRPROF110775					
					2 di 4	120	2	240	4.800,00	
					3 di 4	120	2	240	4.800,00	
					4 di 4	120	2	240	4.800,00	
					TOTALE:	720	62	7080	148.800,00	

105. La pratica n.1110 ammessa con riserva nell'allegato "A" alla D.D. 2014/11

743	1110	14/10/2011 16:48:57	Associazione Dante Alighieri	Addetto al banco det. n. 941 del 26/06/2008						FINANZIATO CON RISERVA	MARGHERITA SNC
					PO0713IAPPRPROF110777						
					1 di 3	120	24	2880	57.600,00		
					2 di 3	120	24	2880	57.600,00		
					3 di 3	120	24	2880	57.600,00		
					PO0713IAPPRPROF110778						
					2 di 3	120	2	240	4.800,00		
					3 di 3	120	2	240	4.800,00		
					TOTALE:	600	76	9120	182.400,00		

a seguito del perfezionamento della documentazione con il presente atto viene così rettificata:

743	1110	14/10/2011 16:48:57	Associazione Dante Alighieri	Addetto al banco det. n. 941 del 26/06/2008						FINANZIATO
					PO0713IAPPRPROF110777					
					1 di 3	120	23	2760	55.200,00	
					2 di 3	120	23	2760	55.200,00	
					3 di 3	120	23	2760	55.200,00	
					PO0713IAPPRPROF110778					
					2 di 4	120	2	240	4.800,00	
					3 di 4	120	2	240	4.800,00	
					4 di 4	120	1	120	2.400,00	
					TOTALE:	720	74	8880	177.600,00	

106. La pratica n.1113 ammessa con riserva nell'allegato "A" alla D.D. 2014/11

746	1113	14/10/2011 17:50:00	Associazione Dante Alighieri	Addetto all'amministrazione det. n.						FINANZIATO CON RISERVA	DIVER SRL
					PO0713IAPPRPROF110780						
					1 di 3	117	1	117	2.340,00		
					2 di 3	120	1	120	2.400,00		
					3 di 3	120	1	120	2.400,00		
					TOTALE:	357	3	357	7.140,00		

a seguito del perfezionamento della documentazione con il presente atto viene così rettificata:

746	1113	14/10/2011 17:50:00	Associazione Dante Alighieri	Addetto all'amministrazione det. n. 1623 del 13/12/2007						FINANZIATO
					PO0713IAPPRPROF110780					
					1 di 3	117	1	117	2.340,00	
					2 di 3	120	1	120	2.400,00	
					3 di 3	120	1	120	2.400,00	
					TOTALE:	357	3	357	7.140,00	

107. La pratica n.1118 ammessa con riserva nell'allegato "A" alla D.D. 2014/11

750	1118	15/10/2011 10:35:59	Associazione Kronos	Addetto logistica/ gestione magazzino no food det. n.						FINANZIATO CON RISERVA	EDIL PA. RI.S. 2 SRL - GRAF SRL - EMOZONI SRL - MODA SPOSI ATELIER DI DEGENNARO FRANCESCO - INTERREC DI ANNA MARIA JELNICKA
					PO0713IAPPRPROF110784						
					1 di 3	120	9	1080	21.600,00		
					2 di 3	120	9	1080	21.600,00		
					3 di 3	135	9	1215	24.300,00		
					PO0713IAPPRPROF110785						
					2 di 2	120	1	120	2.400,00		
					TOTALE:	495	28	3495	**69.900,00**		

a seguito del perfezionamento della documentazione con il presente atto viene così rettificata:

750	1118	15/10/2011 10:35:59	Associazione Kronos	Addetto logistica/ gestione magazzino no food det. n. 818 del 30/10/2006						FINANZIATO
					PO0713IAPPRPROF110784					
					1 di 3	120	9	1080	21.600,00	
					2 di 3	120	9	1080	21.600,00	
					3 di 3	135	9	1215	24.300,00	
					PO0713IAPPRPROF110785					
					2 di 2	120	1	120	2.400,00	
					TOTALE:	495	28	3495	**69.900,00**	

108. La pratica n.1119 ammessa con riserva nell'allegato "A" alla D.D. 2014/11

751	1119	15/10/2011 10:46:34	Associazione Kronos	Addetto al banco det. n. 944 del 26/06/2008						FINANZIATO CON RISERVA	CUPERTINO GIOVANNI SAS
					PO0713IAPPRPROF110786						
					1 di 3	120	8	960	19.200,00		
					2 di 3	120	8	960	19.200,00		
					3 di 3	135	8	1080	21.600,00		
					TOTALE:	375	24	3000	**60.000,00**		

a seguito del perfezionamento della documentazione con il presente atto viene così rettificata:

751	1119	15/10/2011 10:46:34	Associazione Kronos	Addetto al banco det. n. 944 del 26/06/2008						FINANZIATO
					PO0713IAPPRPROF110786					
					1 di 3	120	8	960	19.200,00	
					2 di 3	120	8	960	19.200,00	
					3 di 3	135	8	1080	21.600,00	
					TOTALE:	375	24	3000	**60.000,00**	

109. La pratica n.1123 ammessa con riserva nell'allegato "A" alla D.D. 2014/11

755	1123	15/10/2011 11:30:44	Associazione Kronos	Addetto alla produzione det. n. 944 del 26/06/2008						FINANZIATO CON RISERVA	CUPERTINO GIOVANNI SAS
					PO0713IAPPRPROF110793						
					1 di 3	120	5	600	12.000,00		
					2 di 3	120	5	600	12.000,00		
					3 di 3	135	5	675	13.500,00		
					PO0713IAPPRPROF110794						
					2 di 3	120	2	240	4.800,00		
					3 di 3	135	2	270	5.400,00		
					TOTALE:	630	19	2385	**47.700,00**		

a seguito del perfezionamento della documentazione con il presente atto viene così rettificata:

755	1123	15/10/2011 11:30:44	Associazione Kronos	Addetto alla produzione det. n. 944 del 26/06/2008						FINANZIATO
					PO0713IAPPRPROF110793					
					1 di 3	120	5	600	12.000,00	
					2 di 3	120	5	600	12.000,00	
					3 di 3	135	4	540	10.800,00	
					PO0713IAPPRPROF110794					
					2 di 3	120	2	240	4.800,00	
					3 di 3	135	2	270	5.400,00	
					TOTALE:	630	18	2250	**45.000,00**	

110. La pratica n.1131 ammessa con riserva nell'allegato "A" alla D.D. 2014/11

762	1131	17/10/2011 12:35:07	IFOA - Istituto Formazione Operatori Aziendali	Addetto no food det. n. 1318 del 16/10/2009						FINANZIATO CON RISERVA	GESTFOOD GESTIONE ALIMENTARE SRL - WOMEN AT WORK RL
					PO0713IAPPRPROF110801						
					2 di 4	62	33	2046	40.920,00		
					3 di 4	76	33	2508	50.160,00		
					4 di 4	84	33	2772	55.440,00		
					PO0713IAPPRPROF110802						
					1 di 3	62	26	1612	32.240,00		
					2 di 3	62	26	1612	32.240,00		
					3 di 3	76	26	1976	39.520,00		
					TOTALE:	422	177	12526	**250.520,00**		

a seguito del perfezionamento della documentazione con il presente atto viene così rettificata:

762	1131	17/10/2011 12:35:07	IFOA - Istituto Formazione Operatori Aziendali	Addetto no food det. n. 1318 del 16/10/2009						FINANZIATO
					PO0713IAPPRPROF110801					
					2 di 4	62	33	2046	40.920,00	
					3 di 4	76	28	2128	42.560,00	
					4 di 4	84	27	2268	45.360,00	
					PO0713IAPPRPROF110802					
					1 di 3	62	26	1612	32.240,00	
					2 di 3	62	26	1612	32.240,00	
					3 di 3	76	14	1064	21.280,00	
					TOTALE:	422	154	10730	**214.600,00**	

111. La pratica n.1132 ammessa con riserva nell'allegato "A" alla D.D. 2014/11

763	1132	17/10/2011 12:36:46	Istituto d'Istruzione Professionale (I.I.P.)	Addetto al banco det. n. 414 del 17/03/2009							FINANZIATO CON RISERVA	TORINO IVANA
					PO0713IAPPRPROF110803							
					1 di 3	120	1	120	2.400,00			
					2 di 3	120	1	120	2.400,00			
					3 di 3	120	1	120	2.400,00			
					TOTALE:	360	3	360	7.200,00			

a seguito del perfezionamento della documentazione con il presente atto viene così rettificata:

763	1132	17/10/2011 12:36:46	Istituto d'Istruzione Professionale (I.I.P.)	Addetto al banco det. n. 414 del 17/03/2009							FINANZIATO
					PO0713IAPPRPROF110803						
					1 di 3	120	1	120	2.400,00		
					2 di 3	120	1	120	2.400,00		
					3 di 3	120	1	120	2.400,00		
					TOTALE:	360	3	360	7.200,00		

112. La pratica n.1130 ammessa con riserva nell'allegato "A" alla D.D. 2014/11

764	1130	17/10/2011 12:45:56	IFOA - Istituto Formazione Operatori Aziendali	Addetto food det. n. 1318 del 16/10/2009							FINANZIATO CON RISERVA	GESTFOOD GESTIONE ALIMENTARE SRL
					PO0713IAPPRPROF110804							
					1 di 2	64	2	128	2.560,00			
					2 di 2	64	2	128	2.560,00			
					PO0713IAPPRPROF110805							
					2 di 2	64	1	64	1.280,00			
					TOTALE:	192	5	320	6.400,00			

a seguito del perfezionamento della documentazione con il presente atto viene così rettificata:

764	1130	17/10/2011 12:45:56	IFOA - Istituto Formazione Operatori Aziendali	Addetto food det. n. 1318 del 16/10/2009							FINANZIATO
					PO0713IAPPRPROF110804						
					1 di 2	64	2	128	2.560,00		
					2 di 2	64	2	128	2.560,00		
					PO0713IAPPRPROF110805						
					2 di 2	64	1	64	1.280,00		
					TOTALE:	192	5	320	6.400,00		

113. La pratica n.1137 ammessa con riserva nell'allegato "A" alla D.D. 2014/11

769	1137	17/10/2011 13:14:09	IFOA - Istituto Formazione Operatori Aziendali	Addetto no food det. n. 1318 del 16/10/2009							FINANZIATO CON RISERVA	GESTFOOD GESTIONE ALIMENTARE SRL
					PO0713IAPPRPROF110811							
					3 di 4	76	2	152	3.040,00			
					4 di 4	84	2	168	3.360,00			
					TOTALE:	160	4	320	6.400,00			

a seguito del perfezionamento della documentazione con il presente atto viene così rettificata:

769	1137	17/10/2011 13:14:09	IFOA - Istituto Formazione Operatori Aziendali	Addetto no food det. n. 1318 del 16/10/2009							FINANZIATO
					PO0713IAPPRPROF110811						
					3 di 4	76	2	152	3.040,00		
					4 di 4	84	2	168	3.360,00		
					TOTALE:	160	4	320	6.400,00		

114. La pratica n.1139 ammessa con riserva nell'allegato "A" alla D.D. 2014/11

771	1139	17/10/2011 13:41:39	IFOA - Istituto Formazione Operatori Aziendali	Addetto food det. n. 1318 del 16/10/2009							FINANZIATO CON RISERVA	GESTFOOD GESTIONE ALIMENTARE SRL
					PO0713IAPPRPROF110813							
					3 di 4	70	7	490	9.800,00			
					4 di 4	84	7	588	11.760,00			
					PO0713IAPPRPROF110814							
					2 di 4	64	3	192	3.840,00			
					3 di 4	70	3	210	4.200,00			
					4 di 4	84	3	252	5.040,00			
					PO0713IAPPRPROF110815							
					1 di 3	64	3	192	3.840,00			
					2 di 3	64	3	192	3.840,00			
					3 di 3	70	3	210	4.200,00			
					TOTALE:	570	32	2326	46.520,00			

a seguito del perfezionamento della documentazione con il presente atto viene così rettificata:

771	1139	17/10/2011 13:41:39	IFOA - Istituto Formazione Operatori Aziendali	Addetto food det. n. 1318 del 16/10/2009							FINANZIATO
					PO0713IAPPRPROF110813						
					3 di 4	70	7	490	9.800,00		
					4 di 4	84	7	588	11.760,00		
					PO0713IAPPRPROF110814						
					2 di 4	64	3	192	3.840,00		
					3 di 4	70	3	210	4.200,00		
					4 di 4	84	3	252	5.040,00		
					PO0713IAPPRPROF110815						
					1 di 3	64	3	192	3.840,00		
					2 di 3	64	3	192	3.840,00		
					3 di 3	70	3	210	4.200,00		
					TOTALE:	570	32	2326	46.520,00		

115. La pratica n.1143 ammessa con riserva nell'allegato "A" alla D.D. 2014/11

774	1143	18/10/2011 12:13:25	I.FOR. P.M.I. Prometeo Puglia	Operatore di produzione det. n. 444 del 25/03/2009							FINANZIATO CON RISERVA	SHIRTDAY
					PO0713IAPPRPROF110818							
					1 di 3	120	1	120	2.400,00			
					2 di 3	120	1	120	2.400,00			
					3 di 3	135	1	135	2.700,00			
					TOTALE:	375	3	375	7.500,00			

a seguito del perfezionamento della documentazione con il presente atto viene così rettificata:

774	1143	18/10/2011 12:13:25	I.FOR. P.M.I. Prometeo Puglia	Operatore di produzione det. n. 444 del 25/03/2009							FINANZIATO
					PO0713IAPPRPROF110818						
					1 di 3	120	1	120	2.400,00		
					2 di 3	120	1	120	2.400,00		
					3 di 3	135	1	135	2.700,00		
					TOTALE:	375	3	375	7.500,00		

116. La pratica n.1175 ammessa con riserva nell'allegato "A" alla D.D. 2014/11

799	1175	21/10/2011 12:58:35	Istituto d'Istruzione Professionale (I.I.P.)	Operatore del legno e dell'arredamento det. n.							FINANZIATO CON RISERVA	EPIFANI LUIGI
					PO0713IAPPRPROF110845						
					1 di 3	120	1	120	2.400,00		
					2 di 3	120	1	120	2.400,00		
					3 di 3	135	1	135	2.700,00		
					TOTALE:	375	3	375	7.500,00		

a seguito del perfezionamento della documentazione con il presente atto viene così rettificata:

799	1175	21/10/2011 12:58:35	Istituto d'Istruzione Professionale (I.I.P.)	Operatore del legno e dell'arredamento det. n. 414 del 17/03/2009							FINANZIATO
					PO0713IAPPRPROF110845						
					1 di 3	120	1	120	2.400,00		
					2 di 3	120	1	120	2.400,00		
					3 di 3	135	1	135	2.700,00		
					TOTALE:	375	3	375	7.500,00		

117. La pratica n.1185 ammessa con riserva nell'allegato "A" alla D.D. 2014/11

805	1185	22/10/2011 17:19:39	I.FOR. P.M.I. Prometeo Puglia	Operatore alla movimentazione e							FINANZIATO CON RISERVA	SELEZIONE CASILLO SRL
					PO0713IAPPRPROF110851						
					1 di 2	120	3	360	7.200,00		
					2 di 2	120	3	360	7.200,00		
					TOTALE:	240	6	720	14.400,00		

a seguito del perfezionamento della documentazione con il presente atto viene così rettificata:

805	1185	22/10/2011 17:19:39	I.FOR. P.M.I. Prometeo Puglia	Operatore alla movimentazione e stoccaggio det. n. 933 del 26/06/2008							FINANZIATO
					PO0713IAPPRPROF110851						
					1 di 2	120	3	360	7.200,00		
					2 di 2	120	3	360	7.200,00		
					TOTALE:	240	6	720	14.400,00		

118. La pratica n.1199 ammessa con riserva nell'allegato "A" alla D.D. 2014/11

818	1199	24/10/2011 17:33:31	ASSIForm	Montatore/Installatore/Manutentore elettrico - elettromeccanico -							FINANZIATO CON RISERVA	AMANTE MARCELLO
					PO0713IAPPRPROF110864						
					1 di 3	110	1	110	2.200,00		
					2 di 3	110	1	110	2.200,00		
					3 di 3	124	1	124	2.480,00		
					TOTALE:	344	3	344	6.880,00		

a seguito del perfezionamento della documentazione con il presente atto viene così rettificata:

818	1199	24/10/2011 17:33:31	ASSIForm	Montatore/Installatore/Manutentore elettrico - elettromeccanico - elettronico det. n. 668 del							FINANZIATO
					PO0713IAPPRPROF110864						
					1 di 3	110	1	110	2.200,00		
					2 di 3	110	1	110	2.200,00		
					3 di 3	124	1	124	2.480,00		
					TOTALE:	344	3	344	6.880,00		

119. La pratica n.1209 ammessa con riserva nell'allegato "A" alla D.D. 2014/11

828	1209	25/10/2011 16:10:47	I.FOR. P.M.I. Prometeo Puglia	Operatore di produzione det. n. 444 del 25/03/2009							FINANZIATO CON RISERVA	RODRIQUEZ ELENA
					PO0713IAPPRPROF110874						
					1 di 3	120	2	240	4.800,00		
					2 di 3	120	2	240	4.800,00		
					3 di 3	135	2	270	5.400,00		
					TOTALE:	375	6	750	15.000,00		

a seguito del perfezionamento della documentazione con il presente atto viene così rettificata:

828	1209	25/10/2011 16:10:47	I.FOR. P.M.I. Prometeo Puglia	Operatore di produzione det. n. 444 del 25/03/2009							FINANZIATO
					PO0713IAPPRPROF110874						
					1 di 3	120	2	240	4.800,00		
					2 di 3	120	2	240	4.800,00		
					3 di 3	135	2	270	5.400,00		
					TOTALE:	375	6	750	15.000,00		

120. La pratica n.1218 ammessa con riserva nell'allegato "A" alla D.D. 2014/11

836	1218	25/10/2011 18:39:43	Istituto d'Istruzione Professionale (I.I.P.)	Addetto no food det. n. 808 del 30/10/2006							FINANZIATO CON RISERVA	NACCI SABRINA
					PO0713IAPPRPROF110883							
					1 di 3	120	1	120	2.400,00			
					2 di 3	120	1	120	2.400,00			
					3 di 3	135	1	135	2.700,00			
					TOTALE:	375	3	375	7.500,00			

a seguito del perfezionamento della documentazione con il presente atto viene così rettificata:

836	1218	25/10/2011 18:39:43	Istituto d'Istruzione Professionale (I.I.P.)	Addetto no food det. n. 808 del 30/10/2006							FINANZIATO
					PO0713IAPPRPROF110883						
					1 di 3	120	1	120	2.400,00		
					2 di 3	120	1	120	2.400,00		
					3 di 3	135	1	135	2.700,00		
					TOTALE:	375	3	375	7.500,00		

121. La pratica n.1284 ammessa con riserva nell'allegato "A" alla D.D. 2014/11

896	1284	28/10/2011 16:23:05	Istituto d'Istruzione Professionale (I.I.P.)	Operaio edile polivalente det. n. 934 del 26/06/2008							FINANZIATO CON RISERVA	EDILCANTIERI SRL
					PO0713IAPPRPROF110946							
					1 di 3	120	1	120	2.400,00			
					2 di 3	120	1	120	2.400,00			
					3 di 3	120	1	120	2.400,00			
					TOTALE:	360	3	360	7.200,00			

a seguito del perfezionamento della documentazione con il presente atto viene così rettificata:

896	1284	28/10/2011 16:23:05	Istituto d'Istruzione Professionale (I.I.P.)	Operaio edile polivalente det. n. 934 del 26/06/2008							FINANZIATO
					PO0713IAPPRPROF110946						
					1 di 3	120	1	120	2.400,00		
					2 di 3	120	1	120	2.400,00		
					3 di 3	120	1	120	2.400,00		
					TOTALE:	360	3	360	7.200,00		

122. La pratica n.1286 ammessa con riserva nell'allegato "A" alla D.D. 2014/11

897	1286	28/10/2011 16:30:55	Istituto d'Istruzione Professionale (I.I.P.)	Operatore edile polivalente det. n. 934 del							FINANZIATO CON RISERVA	EDILCANTIERI SRL
					PO0713IAPPRPROF110947							
					1 di 3	120	1	120	2.400,00			
					2 di 3	120	1	120	2.400,00			
					3 di 3	120	1	120	2.400,00			
					TOTALE:	360	3	360	7.200,00			

a seguito del perfezionamento della documentazione con il presente atto viene così rettificata:

897	1286	28/10/2011 16:30:55	Istituto d'Istruzione Professionale (I.I.P.)	Operatore edile polivalente det. n. 934 del 26/06/2008							FINANZIATO
					PO0713IAPPRPROF110947						
					1 di 3	120	1	120	2.400,00		
					2 di 3	120	1	120	2.400,00		
					3 di 3	120	1	120	2.400,00		
					TOTALE:	360	3	360	7.200,00		

123. La pratica n.1310 ammessa con riserva nell'allegato "A" alla D.D. 2014/11

920	1310	04/11/2011 11:06:58	Istituto d'Istruzione Professionale (I.I.P.)	Addetto no food det. n. 808 del 30/10/2006							FINANZIATO CON RISERVA	CHIMICA DEL SALENTO
					PO0713IAPPRPROF110972							
					1 di 3	120	1	120	2.400,00			
					2 di 3	120	1	120	2.400,00			
					3 di 3	135	1	135	2.700,00			
					TOTALE:	375	3	375	7.500,00			

a seguito del perfezionamento della documentazione con il presente atto viene così rettificata:

920	1310	04/11/2011 11:06:58	Istituto d'Istruzione Professionale (I.I.P.)	Addetto no food det. n. 808 del 30/10/2006							FINANZIATO
					PO0713IAPPRPROF110972						
					1 di 3	120	1	120	2.400,00		
					2 di 3	120	1	120	2.400,00		
					3 di 3	135	1	135	2.700,00		
					TOTALE:	375	3	375	7.500,00		

124. La pratica n.1312 ammessa con riserva nell'allegato "A" alla D.D. 2014/11

921	1312	04/11/2011 11:07:13	Istituto d'Istruzione Professionale (I.I.P.)	Operatore edile polivalente det. n. 934 del							FINANZIATO CON RISERVA	A & F COSTRUZIONI SRL
					PO0713IAPPRPROF110973							
					1 di 3	120	1	120	2.400,00			
					2 di 3	120	1	120	2.400,00			
					3 di 3	120	1	120	2.400,00			
					TOTALE:	360	3	360	7.200,00	#		

a seguito del perfezionamento della documentazione con il presente atto viene così rettificata:

921	1312	04/11/2011 11:07:13	Istituto d'Istruzione Professionale (I.I.P.)	Operatore edile polivalente det. n. 934 del 26/06/2008							FINANZIATO
					PO0713IAPPRPROF110973						
					1 di 3	120	1	120	2.400,00		
					2 di 3	120	1	120	2.400,00		
					3 di 3	120	1	120	2.400,00		
					TOTALE:	360	3	360	7.200,00		

Risultano, al contrario, non aver ottemperato all'invito di cui alla D.D. n. 2014/2011, nei termini e/o nei modi indicati (entro cinque giorni dalla data di pubblicazione sul BURP, vale a dire a partire dal 01/12/2011, esclusivamente via PEC con oggetto ed allegati previsti dalla determinazione dirigenziale) n.9 datori di lavoro corrispondenti a n.10 diverse pratiche di richieste di voucher che, in considerazione del mancato perfezionamento della registrazione, con il presente provvedimento vengono conseguentemente rettificate e dichiarate parzialmente "finanziate" ovvero "non finanziate" così come di seguito indicato e riportato nell'allegato "B", parte integrante e sostanziale del presente atto.

Pertanto:

125. la pratica n.79 riportata nell'elenco delle domande ammissibili della D.D. 2014/2011,

22	79	13/07/2011 09:52:33	Associazione Dante Alighieri	Via del Calvario, 17 - FASANO	Operaio edile polivalente det. n. 1623 del 13/12/2007	3								FINANZIATO CON RISERVA	RUGGIERI PIETRO - GALLO FRANCESCO
							PO0713IAPPRPROF110021								
								1 di 3	120	10	1200	24.000,00			
								2 di 3	120	10	1200	24.000,00			
								3 di 3	120	10	1200	24.000,00			
								TOTALE:	360	30	3600	**72.000,00**			

a causa della mancata integrazione con il presente atto viene rettificata nel seguente modo:

22	79	13/07/2011 09:52:33	Associazione Dante Alighieri	Via del Calvario, 17 - FASANO	Operaio edile polivalente det. n. 1623 del 13/12/2007	3								FINANZIATO	
							PO0713IAPPRPROF110021								
								1 di 3	120	9	1080	21.600,00			
								2 di 3	120	9	1080	21.600,00			
								3 di 3	120	9	1080	21.600,00			
								TOTALE:	360	27	3240	**64.800,00**			
22	79	13/07/2011 09:52:33	Associazione Dante Alighieri	Via del Calvario, 17 - FASANO	Operaio edile polivalente det. n. 1623 del 13/12/2007	3								NON FINANZIATO	RUGGIERI PIETRO NON HA INTEGRATO NEI MODI E TERMINI INDICATI
								1 di 3	120	1	120	2.400,00			
								2 di 3	120	1	120	2.400,00			
								3 di 3	120	1	120	2.400,00			
								TOTALE:	360	3	360	**7.200,00**			

126. La pratica n.145 riportata nell'elenco delle domande ammissibili della D.D. 2014/2011,

66	145	14/07/2011 17:07:42	Associazione Scuole e Lavoro	Via IV novembre, 3/5 - CASARANO	Estetista det. n. 1316 del 16/10/2009	3								FINANZIATO CON RISERVA	D'AGOSTINO SANDRA
							PO0713IAPPRPROF110063								
								1 di 3	100	1	100	2.000,00			
								2 di 3	110	1	110	2.200,00			
								3 di 3	120	1	120	2.400,00			
								TOTALE:	330	3	330	**6.600,00**	#RIF!		

a causa della mancata integrazione con il presente atto viene rettificata nel seguente modo:

66	145	14/07/2011 17:07:42	Associazione Scuole e Lavoro	Via IV novembre, 3/5 - CASARANO	Estetista det. n. 1316 del 16/10/2009	3								NON FINANZIATO	D'AGOSTINO SANDRA NON HA INTEGRATO NEI MODI E TERMINI INDICATI
								1 di 3	100	1	100	2.000,00			
								2 di 3	110	1	110	2.200,00			
								3 di 3	120	1	120	2.400,00			
								TOTALE:	330	3	330	**6.600,00**			

127. La pratica n.169 riportata nell'elenco delle domande ammissibili della D.D. 2014/2011

80	169	18/07/2011 10:09:46	ASSIForm	Via Romagna, 14	Addetto alle strutture det. n. 932 del 26/06/2008	3								FINANZIATO CON RISERVA	S&G COSTRUZIONI SRL
							PO0713IAPPRPROF110074								
								1 di 3	87	1	87	1.740,00			
								2 di 3	87	1	87	1.740,00			
								3 di 3	85	1	85	1.700,00			
								TOTALE:	259	3	259	**5.180,00**			

a causa della mancata integrazione con il presente atto viene rettificata nel seguente modo:

80	169	18/07/2011 10:09:46	ASSIForm	Via Romagna, 14	Addetto alle strutture det. n. 932 del 26/06/2008	3								NON FINANZIATO	S&G COSTRUZIONI SRL NON HA INTEGRATO NEI MODI E TERMINI INDICATI
								1 di 3	87	1	87	1.740,00			
								2 di 3	87	1	87	1.740,00			
								3 di 3	85	1	85	1.700,00			
								TOTALE:	259	3	259	**5.180,00**			

128. La pratica n.196 riportata nell'elenco delle domande ammissibili della D.D. 2014/2011

95	196	18/07/2011 17:24:42	**ASSIForm**	Via Romagna, 14	**Operatore del legno e dell'arredamento comparto 2: Arredamento legno e relativa componentistica in serie o su misura det. n. 413 del 17/03/2009**	4								FINANZIATO CON RISERVA	CIURLIA ROBERTO
							PO0713IAPPRPROF110089								
								2 di 4	87	1	87	1.740,00			
								3 di 4	85	1	85	1.700,00			
								4 di 4	100	1	100	2.000,00			
							PO0713IAPPRPROF110090								
								1 di 3	88	1	88	1.760,00			
								2 di 3	87	1	87	1.740,00			
								3 di 3	85	1	85	1.700,00			
								TOTALE:	532	6	532	**10.640,00**			

a causa della mancata integrazione con il presente atto viene rettificata nel seguente modo:

95	196	18/07/2011 17:24:42	**ASSIForm**	Via Romagna, 14	**Operatore del legno e dell'arredamento comparto 2: Arredamento legno e relativa componentistica in serie o su misura det. n. 413 del 17/03/2009**	4								FINANZIATO	
							PO0713IAPPRPROF110090								
								1 di 3	88	1	88	1.760,00			
								2 di 3	87	1	87	1.740,00			
								3 di 3	85	1	85	1.700,00			
								TOTALE:	260	3	260	**5.200,00**			
95	196	18/07/2011 17:24:42	**ASSIForm**	Via Romagna, 14	**Operatore del legno e dell'arredamento comparto 2: Arredamento legno e relativa componentistica in serie o su misura det. n. 413 del 17/03/2009**	4								NON FINANZIATO	CIURLIA ROBERTO NON HA INTEGRATO NEI MODI E TERMINI INDICATI
								2 di 4	87	1	87	1.740,00			
								3 di 4	85	1	85	1.700,00			
								4 di 4	100	1	100	2.000,00			
								TOTALE:	272	3	272	**5.440,00**			

129. La pratica n.372 riportata nell'elenco delle domande ammissibili della D.D. 2014/2011

196	372	27/07/2011 10:42:23	**ASSIForm**	Via Romagna, 14 - CASARANO	**Operaio edile polivalente det. n. 918 del 20/09/2007**	3								FINANZIATO CON RISERVA	CASARANO FRANCESCO
							PO0713IAPPRPROF110193								
								1 di 3	87	1	87	1.740,00			
								2 di 3	87	1	87	1.740,00			
								3 di 3	85	1	85	1.700,00			
								TOTALE:	259	3	259	**5.180,00**			

a causa della mancata integrazione con il presente atto viene rettificata nel seguente modo:

196	372	27/07/2011 10:42:23	**ASSIForm**	Via Romagna, 14 - CASARANO	**Operaio edile polivalente det. n. 918 del 20/09/2007**	3								NON FINANZIATO	CASARANO FRANCESCO NON HA INTEGRATO NEI MODI E TERMINI INDICATI
								1 di 3	87	1	87	1.740,00			
								2 di 3	87	1	87	1.740,00			
								3 di 3	85	1	85	1.700,00			
								TOTALE:	259	3	259	**5.180,00**			

130. La pratica n.481 riportata nell'elenco delle domande ammissibili della D.D. 2014/2011

265	481	08/08/2011 11:42:13	**ASSIForm**	Via Romagna, 14 - CASARANO	**Addetto al banco det. n. 932 del 26/06/2008**	2								FINANZIATO CON RISERVA	BAHIA DI NICO ALESSANDRA & C SNC
							PO0713IAPPRPROF110262								
								1 di 2	130	1	130	2.600,00			
								2 di 2	130	1	130	2.600,00			
								TOTALE:	260	2	260	**5.200,00**			

a causa della mancata integrazione con il presente atto viene rettificata nel seguente modo:

265	481	08/08/2011 11:42:13	**ASSIForm**	Via Romagna, 14 - CASARANO	**Addetto al banco det. n. 932 del 26/06/2008**	2								NON FINANZIATO	BAHIA DI NICO ALESSANDRA & C SNC NON HA INTEGRATO NEI MODI E TERMINI INDICATI
								1 di 2	130	1	130	2.600,00			
								2 di 2	130	1	130	2.600,00			
								TOTALE:	260	2	260	**5.200,00**			

131. La pratica n.482 riportata nell'elenco delle domande ammissibili della D.D. 2014/2011

266	482	08/08/2011 11:47:49	**ASSIForm**	Via Romagna, 14 - CASARANO	**Addetto al banco det. n. 932 del 26/06/2008**	2								FINANZIATO CON RISERVA	BAHIA DI NICO ALESSANDRA & C SNC
							PO0713IAPPRPROF110263								
								1 di 2	130	1	130	2.600,00			
								2 di 2	80	1	80	1.600,00			
								TOTALE:	210	2	210	**4.200,00**			

a causa della mancata integrazione con il presente atto viene rettificata nel seguente modo:

265	482	08/08/2011 11:47:49	**ASSIForm**	Via Romagna, 14 - CASARANO	**Addetto al banco det. n. 932 del 26/06/2008**	2								NON FINANZIATO	BAHIA DI NICO ALESSANDRA & C SNC NON HA INTEGRATO NEI MODI E TERMINI INDICATI
								1 di 2	130	1	130	2.600,00			
								2 di 2	80	1	80	1.600,00			
								TOTALE:	210	2	210	**4.200,00**			

132. La pratica n.1150 riportata nell'elenco delle domande ammissibili della D.D. 2014/2011

781	1150	19/10/2011 11:41:45	**Ente Scuola Edili della Provincia di Brindisi**	Via Pace Brindisina, 65 - BRINDISI	**Operaio edile polivalente det. n. 329 del 08/06/2006**	3								FINANZIATO CON RISERVA	CEA SRL - IL FRAGNO SRL
							PO0713IAPPRPROF110826								
								1 di 3	120	10	1200	24.000,00			
								2 di 3	120	10	1200	24.000,00			
								3 di 3	135	9	1215	24.300,00			
								TOTALE:	375	29	3615	**72.300,00**			

a causa della mancata integrazione con il presente atto viene rettificata nel seguente modo:

781	1150	19/10/2011 11:41:45	**Ente Scuola Edili della Provincia di Brindisi**	Via Pace Brindisina, 65 - BRINDISI	**Operaio edile polivalente det. n. 329 del 08/06/2006**	3								FINANZIATO	
							PO0713IAPPRPROF110826								
								1 di 3	120	9	1080	21.600,00			
								2 di 3	120	9	1080	21.600,00			
								3 di 3	135	8	1080	21.600,00			
								TOTALE:	375	26	3240	**64.800,00**			
781	1150	19/10/2011 11:41:45	**Ente Scuola Edili della Provincia di Brindisi**	Via Pace Brindisina, 65 - BRINDISI	**Operaio edile polivalente det. n. 329 del 08/06/2006**	3								NON FINANZIATO	IL FRAGNO SRL NON HA INTEGRATO NEI MODI E TERMINI INDICATI
								1 di 3	120	1	120	2.400,00			
								2 di 3	120	1	120	2.400,00			
								3 di 3	135	1	120	2.700,00			
								TOTALE:	375	3	360	**7.500,00**			

133. La pratica n.1198 riportata nell'elenco delle domande ammissibili della D.D. 2014/2011

817	1198	24/10/2011 17:22:36	**ASSIForm**	Via Romagna, 14 - CASARANO	**Addetto no food det. n. 211 del 01/03/2007**	3								FINANZIATO CON RISERVA	MIRI DANIELA
							PO0713IAPPRPROF110863								
								1 di 3	61	1	61	1.220,00			
								2 di 3	61	1	61	1.220,00			
								3 di 3	68	1	68	1.360,00			
								TOTALE:	190	3	190	**3.800,00**			

a causa della mancata integrazione con il presente atto viene rettificata nel seguente modo:

817	1198	24/10/2011 17:22:36	**ASSIForm**	Via Romagna, 14 - CASARANO	**Addetto no food det. n. 211 del 01/03/2007**	3								NON FINANZIATO	MIRI DANIELA NON HA INTEGRATO NEI MODI E TERMINI INDICATI
								1 di 3	61	1	61	1.220,00			
								2 di 3	61	1	61	1.220,00			
								3 di 3	68	1	68	1.360,00			
								TOTALE:	190	3	190	**3.800,00**			

134. La pratica n.1282 riportata nell'elenco delle domande ammissibili della D.D. 2014/2011

895	1282	28/10/2011 16:15:04	**Istituto d'Istruzione Professionale (I.I.P.)**	Via A. Berardi, 8 - TARANTO	**Addetto no food det. n. 808 del 30/10/2006**	4								FINANZIATO CON RISERVA	MICROCENTER SRL - DETERCASA SRL
							PO0713IAPPRPROF110944								
								2 di 4	120	2	240	4.800,00			
								3 di 4	135	2	270	5.400,00			
								4 di 4	150	2	300	6.000,00			
							PO0713IAPPRPROF110945								
								1 di 3	120	1	120	2.400,00			
								2 di 3	120	1	120	2.400,00			
								3 di 3	135	1	135	2.700,00			
								TOTALE:	780	9	1185	**23.700,00**			

a causa della mancata integrazione con il presente atto viene rettificata nel seguente modo:

895	1282	28/10/2011 16:15:04	**Istituto d'Istruzione Professionale (I.I.P.)**	Via A. Berardi, 8 - TARANTO	**Addetto no food det. n. 808 del 30/10/2006**	4								FINANZIATO	
							PO0713IAPPRPROF110944								
								2 di 4	120	2	240	4.800,00			
								3 di 4	135	2	270	5.400,00			
								4 di 4	150	2	300	6.000,00			
								TOTALE:	405	6	810	**16.200,00**			
895	1282	28/10/2011 16:15:04	**Istituto d'Istruzione Professionale (I.I.P.)**	Via A. Berardi, 8 - TARANTO	**Addetto no food det. n. 808 del 30/10/2006**	4								NON FINANZIATO	DETERCASA SRL NON HA INTEGRATO NEI MODI E TERMINI INDICATI
								1 di 3	120	1	120	2.400,00			
								2 di 3	120	1	120	2.400,00			
								3 di 3	135	1	135	2.700,00			
								TOTALE:	375	3	375	**7.500,00**			

L'elenco delle pratiche oggetto di rettifica è contenuto negli allegati "**A**" *Elenco delle richieste di voucher ammesse e finanziate* e "**B**" *Elenco delle richieste di voucher non ammesse*, parti integranti e sostanziali del presente provvedimento.

Si dà atto che il presente provvedimento, con i relativi allegati, sarà pubblicato sul BURP a cura del Servizio Formazione Professionale.

VERIFICA AI SENSI DEL D.lgs 196/03

Garanzie alla riservatezza

La pubblicazione dell'atto all'albo, salve le garanzie previste dalla legge 241/90 in tema di accesso ai documenti amministrativi, avviene nel rispetto della tutela alla riservatezza dei cittadini, secondo quanto disposto dal Dlgs 196/03 in materia di protezione dei dati personali, nonché dal vigente regolamento regionale n. 5/2006 per il trattamento dei dati sensibili e giudiziari.

A seguito delle integrazioni e/o modifiche intervenute e dettagliatamente sopra descritte, anche il costo dell'intera graduatoria pubblicata con la D.D. n. 2014/11, viene modificato da **euro 8.137.560,00** ad **euro 8.122.675,10.**

Nel pieno rispetto della ripartizione percentuale dell'importo di euro 16.711.740,54 messo a disposizione con l'Avviso APPR-PROF/2011, tra fondi a valere sul P.O. Puglia FSE 2007/2013 - Asse I "Adattabilità" e fondi dello Stato rivenienti dai Decreti Direttoriali del M.L.P.S., si provvede ad imputare la spesa di euro **8.122.675,10** derivante dal presente provvedimento, così come segue:

%	*Importo a bando*	*Costo Graduatoria*
55,87	**9.334.833,54**	**4.526.395,10** *(fondi P.O. FSE 2007/2013)*
44,13	**7.376.907,00**	**3.596.280,00** *(fondi M.L.P.S.)*
	16.711.740,54	**8.122.675,10**

Nello specifico:

- le azioni formative finanziate con le risorse del P.O. Puglia FSE 2007/2013 sono quelle che, nell'allegato "**A**", risultano comprese nell'intervallo tra il codice **PO0713IAPPRPROF110001** e il codice **PO0713IAPPRPROF110489** più quella contraddistinta dal codice **PO0713IAPPRPROF110502**, con un costo complessivo di **euro 4.526.395,10**;
- le azioni formative finanziate con le risorse del M.L.P.S. sono quelle che, nell'allegato "**A**", risultano comprese nell'intervallo tra il codice **PO0713IAPPRPROF110499** e il codice **PO0713IAPPRPROF110973** esclusa quella contraddistinta dal codice **PO0713IAPPRPROF110502**, con un costo complessivo di euro **3.596.280,00**.

Tali azioni formative trovano copertura con le risorse dei Decreti Direttoriali n. 110/II/2010 (di euro 1.534.119,00) e n. 219/II/2010 (di euro 2.062.463,00).

Adempimenti contabili di cui alla L.R.28/01:

La spesa pari in euro 8.137.560,00, indicata nell'A.D. n. 2014/2011, a seguito delle rettifiche di cui in narrativa, con il presente provvedimento viene rettificata in complessivi euro **8.122.675,10** e trova copertura nell'impegno di spesa già assunto con A.D. n. **868** del **03/05/2011**, pubblicato sul BURP n. 69 del 05/05/2011, con imputazione sui capitoli così come di seguito indicato:

- euro **4.526.395,10** a valere sul P.O. PUGLIA FSE 2007-2013 - Asse I "Adattabilità", con imputazione sui capitoli così come segue:
  - per euro **4.073.755,50** - **Capitolo 1151500** (Quota FSE+STATO)
    - Residui di Stanziamento 2008 euro 32.743,10
    - Residui di Stanziamento 2009 euro 4.041.012,40
  - per euro **452.639,51** - Capitolo **1151510** (Quota Regione)
    - Residui di Stanziamento 2009
- euro **3.596.280,00** sul Capitolo **961050** dei Residui di Stanziamento 2011, a valere sui fondi dello Stato, rivenienti dai Decreti Direttoriali del Ministero del Lavoro e delle Politiche Sociali n.110/II/2010, n.219/II/2010.

VISTO di attestazione disponibilità finanziaria

La dirigente del Servizio
Dott.ssa A. Vincenti Dott.ssa A. Lobosco

Ritenuto di dover provvedere in merito

DETERMINA

per quanto descritto in narrativa che qui si intende integralmente riportato

- di rettificare tutti gli errori materiali, così come descritto in narrativa, di cui alla determinazione dirigenziale n. 2014/11;

- di rettificare gli allegati "A" e "B" alla D.D. n.2014 del 25/11/2011 e pubblicata sul BURP n. 187 del 01/12/2011, come indicato in narrativa e sostituire gli stessi con le graduatorie definitive contenute negli allegati al presente provvedimento di cui costituiscono parti integranti e sostanziali, "**A**" *Elenco delle richieste di voucher ammesse e finanziate* e "**B**" *Elenco delle richieste di voucher non ammesse*;

- di dare atto che a seguito delle rettifiche di cui in narrativa, le istanze definitivamente ammesse a finanziamento risultano n.**482** e sono riportate nell'allegato "**A**", parte integrante e sostanziale del presente provvedimento, composto da n. 56 pagine, contenente l'elenco dei buoni di formazione assegnati per n.**549** azioni di formazione esterna rivolte ad apprendisti (suddivise in annualità, biennalità e triennalità);

- di dare atto che la spesa di cui al presente atto, pari ad euro **8.122.675,10**, è garantita nei modi e nei termini indicati nella sezione contabile;

- di dare atto che le azioni formative finanziate con le risorse del P.O. Puglia FSE 2007/2013 sono quelle che, nell'allegato "**A**", risultano comprese nell'intervallo tra il codice **PO0713IAPPRPROF110001** e il codice **PO0713IAPPRPROF110489** più quella contraddistinta dal codice **PO0713IAPPRPROF110502**, con un costo complessivo di **euro 4.526.395,10**, mentre sono finanziate con le risorse del M.L.P.S. le azioni formative comprese nell'intervallo tra il codice **PO0713IAPPRPROF110499** e il codice **PO0713IAPPRPROF110973** esclusa quella contraddistinta dal codice **PO0713IAPPRPROF110502**, con un costo complessivo di euro **3.596.280,00**;

- di dare atto che, a seguito delle rettifiche di cui in narrativa, le istanze definitivamente non ammesse a finanziamento risultano n.**411** e sono riportate nell'allegato "**B**", parte integrante e sostanziale del presente provvedimento, composto da n. **51** pagine;

- di dare atto che la spesa indicata nella D.D. n.2014/2011 in euro 8.137.560,00, a seguito delle rettifiche di cui in narrativa con il presente provvedimento viene rettificata in complessivi euro **8.122.675,10** ed è garantita nei modi e nei termini indicati nella sezione contabile;

- di disporre la pubblicazione sul Bollettino Ufficiale della Regione Puglia del presente provvedimento, a cura del Servizio Formazione Professionale, ai sensi dell'art.6 della L.R. n.13/94.

Il provvedimento viene redatto in forma integrale e "per estratto", con parti oscurate non necessarie ai fini di pubblicità legale, nel rispetto della tutela alla riservatezza dei cittadini, secondo quanto disposto dal Dlgs 196/03 in materia di protezione dei dati personali e ss. mm. e ii.

Il presente provvedimento:
- sarà pubblicato in forma integrale all'albo on line nelle pagine del sito www.regione.puglia.it;
- è immediatamente esecutivo;
- sarà trasmesso in copia conforme all'originale al Segretariato Generale della Giunta Regionale;
- sarà reso disponibile, *"per estratto"*, nel sito ufficiale della Regione Puglia www.regione.puglia.it;
- sarà trasmesso in copia all'Assessore alla Formazione Professionale;
- il presente atto, composto da n.38 facciate + l'allegato "A" composto da 56 facciate e l'allegato "B" composto da 51 facciate, è adottato in originale;
- sarà trasmesso ai competenti uffici del Servizio, per la dovuta notifica agli interessati e per gli adempimenti di competenza.

La Dirigente del Servizio
Anna Lobosco

REGIONE PUGLIA
Area politiche per lo Sviluppo, il Lavoro e l'Innovazione
Servizio Formazione Professionale

Elenco delle richieste di voucher ammesse a finanziamento

Allegato "A"

ASSE I - ADATTABILITA' - Avviso APPR-PROF/2011
APPRENDISTATO PROFESSIONALIZZANTE
ASSEGNAZIONE BUONI DI FORMAZIONE - N. 1

Protocollo n° AOO_137 07/11/2011 - 0030690 -	Numero di Pratica attribuito dal sistema	Data arrivo ora arrivo	Soggetto proponente	Sede di svolgimento	Denominazione programma formativo	Numero di annualità totale	Codice azione formativa	Annualità	Ore di formazione per annualità	Numero di apprendisti	Monteore	Valore del buono per annualità	Costo Progressivo	Esito della valutazione
2	15	30/06/2011 13:34:58	**Istituto d'Istruzione Professionale (I.I.P.)**	Via A. Berardi, 8	**Addetto no food det. n. 808 del 30/10/2006**	3								
							PO0713IAPPRPROF110001							
								1 di 3	120	1	120	2.400,00		FINANZIATO
								2 di 3	120	1	120	2.400,00		
								3 di 3	135	1	135	2.700,00		
								TOTALE:	375	3	375	**7.500,00**	**7.500,00**	
3	23	02/07/2011 11:28:01	**Associazione Dante Alighieri**	Via del Calvario, 17	**Addetto food det. n. 1624 del 13/12/2007**	3								
							PO0713IAPPRPROF110002							
								1 di 3	120	10	1200	24.000,00		FINANZIATO
								2 di 3	120	10	1200	24.000,00		
								3 di 3	120	10	1200			
								TOTALE:	360	30	3600	**72.000,00**	**79.500,00**	
4	24	02/07/2011 13:04:23	**Associazione Dante Alighieri**	Via del Calvario, 17	**Addetto no food det. n. 1624 del 13/12/2007**	3								
							PO0713IAPPRPROF110003							
								1 di 3	120	16	1920	38.400,00		FINANZIATO
								2 di 3	120	16	1920	38.400,00		
								3 di 3	120	16	1920	38.400,00		
								TOTALE:	360	48	5760	**115.200,00**	**194.700,00**	
5	25	02/07/2011 13:28:20	**Associazione Dante Alighieri**	Via del Calvario, 17 - FASANO	**Operaio edile polivalente det. n. 1623 del 13/12/2007**	3								
							PO0713IAPPRPROF110004							
								1 di 3	120	11	1320	26.400,00		FINANZIATO
								2 di 3	120	11	1320	26.400,00		
								3 di 3	120	11	1320	26.400,00		
								TOTALE:	360	33	3960	**79.200,00**	**273.900,00**	
6	27	04/07/2011 12:55:45	**Associazione Dante Alighieri**	Via del Calvario, 17 - FASANO	**Addetto alla vendita det. n. 1625 del 13/12/2007**	3								
							PO0713IAPPRPROF110005							
								1 di 3	120	6	720	14.400,00		FINANZIATO
								2 di 3	120	6	720	14.400,00		
								3 di 3	120	6	720	14.400,00		
								TOTALE:	360	18	2160	**43.200,00**	**317.100,00**	
7	33	06/07/2011 10:45:02	**Associazione Dante Alighieri**	Via del Calvario, 17 - FASANO	**Operaio edile polivalente det. n. 1621 del 13/12/2007**	3								
							PO0713IAPPRPROF110006							
								2 di 3	120	1	120	2.400,00		
								3 di 3	120	1	120	2.400,00		FINANZIATO
							PO0713IAPPRPROF110007							
								1 di 3	120	2	240	4.800,00		
								2 di 3	120	2	240	4.800,00		
								3 di 3	120	2	240	4.800,00		
								TOTALE:	600	8	960	**19.200,00**	**336.300,00**	
8	34	06/07/2011 10:49:50	**Associazione Dante Alighieri**	Via del Calvario, 17	**Addetto ufficio tecnico e progettazione det. n. 1622 del 13/12/2007**	3								
							PO0713IAPPRPROF110008							
								1 di 3	120	3	360	7.200,00		FINANZIATO
								2 di 3	120	3	360	7.200,00		
								3 di 3	120	3	360	7.200,00		
								TOTALE:	360	9	1080	**21.600,00**	**357.900,00**	
9	35	06/07/2011 19:40:52	**Associazione Dante Alighieri**	Via del Calvario, 17	**Montatore/Installatore/manutentore elettrico-elettromeccanico-elettronico det. n. 1622 del 13/12/2007**	3								
							PO0713IAPPRPROF110009							
								1 di 3	120	4	480	9.600,00		FINANZIATO
								2 di 3	120	4	480	9.600,00		
								3 di 3	120	4	480	9.600,00		
								TOTALE:	360	12	1440	**28.800,00**	**386.700,00**	
10	40	06/07/2011 19:46:26	**Associazione Dante Alighieri**	Via del Calvario, 17	**Addetto amministrativo det. n. 1624 del 13/12/2007**	3								
							PO0713IAPPRPROF110010							
								1 di 3	120	6	720	14.400,00		FINANZIATO

REGIONE PUGLIA
Area politiche per lo Sviluppo, il Lavoro e l'Innovazione
Servizio Formazione Professionale

Elenco delle richieste di voucher ammesse a finanziamento

Allegato "A"

ASSE I - ADATTABILITA' - Avviso APPR-PROF/2011

APPRENDISTATO PROFESSIONALIZZANTE

ASSEGNAZIONE BUONI DI FORMAZIONE - N. 1

Protocollo n° AOO_137 07/11/2011 - 0030690 -	Numero di Pratica attribuito dal sistema	Data arrivo ora arrivo	Soggetto proponente	Sede di svolgimento	Denominazione programma formativo	Numero di annualità totale	Codice azione formativa	Annualità	Ore di formazione per annualità	Numero di apprendisti	Monteore	Valore del buono per annualità	Costo Progressivo	Esito della valutazione
								2 di 3	120	6	720	14.400,00		
								3 di 3	120	6	720	14.400,00		
								TOTALE:	360	18	2160	**43.200,00**	**429.900,00**	
11	41	06/07/2011 19:48:45	**Associazione Dante Alighieri**	Via del Calvario, 17 - FASANO	**Addetto food det. n. 1624 del 13/12/2007**	3								
							PO0713IAPPRPROF110011							
								1 di 3	120	3	360	7.200,00		FINANZIATO
								2 di 3	120	3	360	7.200,00		
								3 di 3	120	3	360	7.200,00		
								TOTALE:	360	9	1080	**21.600,00**	**451.500,00**	
12	36	06/07/2011 20:48:47	**Associazione Dante Alighieri**	Via del Calvario, 17 - FASANO	**Acconciatore det. n. 415 del 17/03/2009**	4								
							PO0713IAPPRPROF110012							
								1 di 3	120	8	960	19.200,00		
								2 di 3	120	8	960	19.200,00		
								3 di 3	120	8	960	19.200,00		FINANZIATO
							PO0713IAPPRPROF110013							
								2 di 4	120	1	120	2.400,00		
								3 di 4	120	1	120	2.400,00		
								4 di 4	120	1	120	2.400,00		
								TOTALE:	720	27	3240	**64.800,00**	**516.300,00**	
13	42	06/07/2011 20:53:13	**Associazione Dante Alighieri**	Via del Calvario, 17 - FASANO	**Addetto no food det. n. 1624 del 13/12/2007**	3								
							PO0713IAPPRPROF110014							
								1 di 3	120	4	480	9.600,00		FINANZIATO
								2 di 3	120	4	480	9.600,00		
								3 di 3	120	4	480	9.600,00		
								TOTALE:	360	12	1440	**28.800,00**	**545.100,00**	
14	43	06/07/2011 21:01:05	**Associazione Dante Alighieri**	Via del Calvario, 17 - FASANO	**Estetista det. n. 415 del 17/03/2009**	3								
							PO0713IAPPRPROF110015							
								1 di 3	120	3	360	7.200,00		FINANZIATO
								2 di 3	120	3	360	7.200,00		
								3 di 3	120	2	240	4.800,00		
								TOTALE:	360	8	960	**19.200,00**	**564.300,00**	
15	55	08/07/2011 19:36:56	**Associazione Dante Alighieri**	Via del Calvario, 17 - FASANO	**Addetto no food det. n. 1624 del 13/12/2007**	3								
							PO0713IAPPRPROF110016							
								1 di 3	120	4	480	9.600,00		FINANZIATO
								2 di 3	120	4	480	9.600,00		
								3 di 3	120	4	480	9.600,00		
								TOTALE:	360	12	1440	**28.800,00**	**593.100,00**	
16	68	11/07/2011 19:59:40	**Associazione Dante Alighieri**	Via del Calvario, 17	**Operaio edile polivalente det. n. 1623 del 13/12/2007**	3								
							PO0713IAPPRPROF110017							
								1 di 3	116	1	116	2.320,00		FINANZIATO
								2 di 3	120	1	120	2.400,00		
								3 di 3	120	1	120	2.400,00		
								TOTALE:	356	3	356	**7.120,00**	**600.220,00**	
17	66	11/07/2011 20:05:12	**Associazione Dante Alighieri**	Via del Calvario, 17	**Addetto no food det. n. 1624 del 13/12/2007**	3								
							PO0713IAPPRPROF110018							
								1 di 3	117	1	117	2.340,00		FINANZIATO
								2 di 3	120	1	120	2.400,00		
								3 di 3	120	1	120	2.400,00		
								TOTALE:	357	3	357	**7.140,00**	**607.360,00**	
19	62	11/07/2011 20:10:55	**Associazione Dante Alighieri**	Via del Calvario, 17 - FASANO	**Addetto amministrativo det. n. 1624 del 13/12/2007**	3								
							PO0713IAPPRPROF110019							
								1 di 3	120	2	240	4.800,00		FINANZIATO
								2 di 3	120	2	240	4.800,00		
								3 di 3	120	2	240	4.800,00		
								TOTALE:	360	6	720	**14.400,00**	**621.760,00**	
20	87	12/07/2011 20:16:02	**Associazione Dante Alighieri**	Via del Calvario, 17 - FASANO	**Addetto food det. n. 1624 del 13/12/2007**	3								

REGIONE PUGLIA
Area politiche per lo Sviluppo, il Lavoro e l'Innovazione
Servizio Formazione Professionale

Elenco delle richieste di voucher ammesse a finanziamento

Allegato "A"

ASSE I - ADATTABILITA' - Avviso APPR-PROF/2011

APPRENDISTATO PROFESSIONALIZZANTE

ASSEGNAZIONE BUONI DI FORMAZIONE - N. 1

Protocollo n° AOO_137 07/11/2011 - 0030690 -	Numero di Pratica attribuito dal sistema	Data arrivo ora arrivo	Soggetto proponente	Sede di svolgimento	Denominazione programma formativo	Numero di annualità totale	Codice azione formativa	Annualità	Ore di formazione per annualità	Numero di apprendisti	Monteore	Valore del buono per annualità	Costo Progressivo	Esito della valutazione
							PO0713IAPPRPROF110020							
								1 di 3	120	2	240	4.800,00		FINANZIATO
								2 di 3	120	2	240	4.800,00		
								3 di 3	120	2	240	4.800,00		
								TOTALE:	360	6	720	**14.400,00**	**636.160,00**	
22	79	13/07/2011 09:52:33	**Associazione Dante Alighieri**	Via del Calvario, 17 - FASANO	**Operaio edile polivalente det. n. 1623 del 13/12/2007**	3								
							PO0713IAPPRPROF110021							
								1 di 3	120	9	1080	21.600,00		FINANZIATO
								2 di 3	120	9	1080	21.600,00		
								3 di 3	120	9	1080	21.600,00		
								TOTALE:	360	27	3240	**64.800,00**	**700.960,00**	
23	93	13/07/2011 10:39:17	**Associazione Scuole e Lavoro**	Via IV novembre, 3/5 - CASARANO	**Acconciatore det. n. 1316 del 16/10/2009**	3								
							PO0713IAPPRPROF110022							
								1 di 3	100	1	100	2.000,00		FINANZIATO
								2 di 3	110	1	110	2.200,00		
								3 di 3	120	1	120	2.400,00		
								TOTALE:	330	3	330	**6.600,00**	**707.560,00**	
24	91	13/07/2011 11:10:23	**ASSIForm**	Via Romagna, 14	**Addetto food det. n. 211 del 01/03/2007**	3								
							PO0713IAPPRPROF110023							
								2 di 4	61	1	61	1.220,00		FINANZIATO
								3 di 4	68	1	68	1.359,40		
								4 di 4	83	1	83	1.660,00		
								TOTALE:	212	3	212	**4.239,40**	**711.799,40**	
26	95	13/07/2011 11:26:38	**Associazione Scuole e Lavoro**	Via IV novembre, 3/5	**Addetto al banco det. n. 936 del 26/06/2008**	3								
							PO0713IAPPRPROF110024							
								1 di 3	100	1	100	2.000,00		FINANZIATO
								2 di 3	110	1	110	2.200,00		
								3 di 3	120	1	120	2.400,00		
								TOTALE:	330	3	330	**6.600,00**	**718.399,40**	
27	96	13/07/2011 11:37:33	**ASSIForm**	Via Romagna, 14	**Addetto alla produzione det. n. 932 del 26/06/2008**	3								
							PO0713IAPPRPROF110025							
								1 di 3	88	1	88	1.760,00		FINANZIATO
								2 di 3	87	1	87	1.740,00		
								3 di 3	85	1	85	1.700,00		
								TOTALE:	260	3	260	**5.200,00**	**723.599,40**	
28	98	13/07/2011 12:30:40	**ASSIForm**	Via Romagna, 14	**Addetto/tecnico impianti e processi metallurgici e meccanici det. n. 918 del 20/09/2007**	3								
							PO0713IAPPRPROF110026							
								1 di 3	87	1	87	1.740,00		FINANZIATO
								2 di 3	87	1	87	1.740,00		
								3 di 3	85	1	85	1.700,00		
								TOTALE:	259	3	259	**5.180,00**	**728.779,40**	
29	101	13/07/2011 12:41:44	**ASSIForm**	Via Romagna, 14	**Operaio edile polivalente det. n. 918 del 20/09/2007**	3								
							PO0713IAPPRPROF110027							
								1 di 3	87	1	87	1.740,00		FINANZIATO
								2 di 3	87	1	87	1.740,00		
								3 di 3	85	1	85	1.700,00		
								TOTALE:	259	3	259	**5.180,00**	**733.959,40**	
31	104	13/07/2011 12:58:40	**ASSIForm**	Via Romagna, 14	**Addetto back office det. n. 932 del 26/06/2008**	3								
							PO0713IAPPRPROF110028							
								1 di 3	88	1	88	1.760,00		FINANZIATO
								2 di 3	87	1	87	1.740,00		
								3 di 3	85	1	85	1.700,00		
								TOTALE:	260	3	260	**5.200,00**	**739.159,40**	
32	105	13/07/2011 13:06:08	**ASSIForm**	Via Romagna, 14	**Addetto alla sala det. n. 932 del 26/06/2008**	2								
							PO0713IAPPRPROF110029							FINANZIATO

REGIONE PUGLIA
Area politiche per lo Sviluppo, il Lavoro e l'Innovazione
Servizio Formazione Professionale

Elenco delle richieste di voucher ammesse a finanziamento

Allegato "A"

ASSE I - ADATTABILITA' - Avviso APPR-PROF/2011

APPRENDISTATO PROFESSIONALIZZANTE

ASSEGNAZIONE BUONI DI FORMAZIONE - N. 1

Protocollo n° AOO_137 07/11/2011 - 0030690 -	Numero di Pratica attribuito dal sistema	Data arrivo ora arrivo	Soggetto proponente	Sede di svolgimento	Denominazione programma formativo	Numero di annualità totale	Codice azione formativa	Annualità	Ore di formazione per annualità	Numero di apprendisti	Monteore	Valore del buono per annualità	Costo Progressivo	Esito della valutazione
								2 di 3	87	1	87	1.740,00		FINANZIATO
								3 di 3	85	1	85	1.700,00		
								TOTALE:	172	2	172	**3.440,00**	**742.599,40**	
33	106	13/07/2011 13:14:38	**ASSIForm**	Via Romagna, 14	**Addetto food det. n. 211 del 01/03/2007**	1								FINANZIATO
							PO0713IAPPRPROF110030							
								4 di 4	83	1	83	1.660,00		
								TOTALE:	83	1	83	**1.660,00**	**744.259,40**	
34	107	13/07/2011 15:14:06	**Associazione Scuole e Lavoro**	Via IV novembre, 3/5 - CASARANO	**Acconciatore det. n. 1316 del 16/10/2009**	3								FINANZIATO
							PO0713IAPPRPROF110031							
								1 di 3	100	1	100	2.000,00		
								2 di 3	110	1	110	2.200,00		
								3 di 3	120	1	120	2.400,00		
								TOTALE:	330	3	330	**6.600,00**	**750.859,40**	
35	108	13/07/2011 15:41:52	**Associazione Scuole e Lavoro**	Via IV novembre, 3/5	**Addetto alle macchine utensili det. n. 1024 del 13/07/2009**	3								FINANZIATO
							PO0713IAPPRPROF110032							
								1 di 3	155	1	155	3.100,00		
								2 di 3	110	1	110	2.200,00		
								3 di 3	120	1	120	2.400,00		
								TOTALE:	385	3	385	**7.700,00**	**758.559,40**	
36	109	13/07/2011 15:58:21	**Associazione Scuole e Lavoro**	Via IV novembre, 3/5	**Addetto food det. n. 197 del 01/03/2007**	3								FINANZIATO
							PO0713IAPPRPROF110033							
								1 di 3	100	1	100	2.000,00		
								2 di 3	110	1	110	2.200,00		
								3 di 3	120	1	120	2.400,00		
								TOTALE:	330	3	330	**6.600,00**	**765.159,40**	
37	111	13/07/2011 16:15:22	**Associazione Scuole e Lavoro**	Via IV novembre, 3/5	**Addetto food det. n. 197 del 01/03/2007**	1								FINANZIATO
							PO0713IAPPRPROF110034							
								4 di 4	120	2	240	4.800,00		
								TOTALE:	120	2	240	**4.800,00**	**769.959,40**	
38	112	13/07/2011 16:26:38	**Associazione Scuole e Lavoro**	Via IV novembre, 3/5 - CASARANO	**Addetto no food det. n. 197 del 01/03/2007**	3								FINANZIATO
							PO0713IAPPRPROF110035							
								1 di 3	100	1	100	2.000,00		
								2 di 3	110	1	110	2.200,00		
								3 di 3	120	1	120	2.400,00		
								TOTALE:	330	3	330	**6.600,00**	**776.559,40**	
39	114	13/07/2011 16:34:43	**Associazione Scuole e Lavoro**	Via IV novembre, 3/5	**Addetto no food det. n. 197 del 01/03/2007**	3								FINANZIATO
							PO0713IAPPRPROF110036							
								1 di 3	100	1	100	2.000,00		
								2 di 3	110	1	110	2.200,00		
								3 di 3	127	1	127	2.540,00		
								TOTALE:	337	3	337	**6.740,00**	**783.299,40**	
40	116	13/07/2011 16:44:08	**Associazione Scuole e Lavoro**	Via IV novembre, 3/5	**Estetista det. n. 1316 del 16/10/2009**	3								FINANZIATO
							PO0713IAPPRPROF110037							
								1 di 3	100	1	100	2.000,00		
								2 di 3	110	1	110	2.200,00		
								3 di 3	120	1	120	2.400,00		
								TOTALE:	330	3	330	**6.600,00**	**789.899,40**	
41	117	13/07/2011 16:49:19	**Associazione Scuole e Lavoro**	Via IV novembre, 3/5	**Muratura det. n. 1631 del 13/12/2007**	3								FINANZIATO
							PO0713IAPPRPROF110038							
								1 di 3	100	2	200	4.000,00		
								2 di 3	110	2	220	4.400,00		
								3 di 3	120	2	240	4.800,00		
								TOTALE:	330	6	660	**13.200,00**	**803.099,40**	
42	118	13/07/2011 16:54:03	**Associazione Scuole e Lavoro**	Via IV novembre, 3/5	**Operatore di produzione det. n. 1632 del 13/12/2007**	3								
							PO0713IAPPRPROF110039							

REGIONE PUGLIA
Area politiche per lo Sviluppo, il Lavoro e l'Innovazione
Servizio Formazione Professionale

Elenco delle richieste di voucher ammesse a finanziamento

Allegato "A"

ASSE I - ADATTABILITA' - Avviso APPR-PROF/2011
APPRENDISTATO PROFESSIONALIZZANTE
ASSEGNAZIONE BUONI DI FORMAZIONE - N. 1

Protocollo n° AOO_137 07/11/2011 - 0030690 -	Numero di Pratica attribuito dal sistema	Data arrivo ora arrivo	Soggetto proponente	Sede di svolgimento	Denominazione programma formativo	Numero di annualità totale	Codice azione formativa	Annualità	Ore di formazione per annualità	Numero di apprendisti	Monteore	Valore del buono per annualità	Costo Progressivo	Esito della valutazione
								1 di 3	100	1	100	2.000,00		FINANZIATO
								2 di 3	110	1	110	2.200,00		
								3 di 3	120	1	120	2.400,00		
								TOTALE:	330	3	330	**6.600,00**	**809.699,40**	
43	120	13/07/2011 17:05:49	**Associazione Scuole e Lavoro**	Via IV novembre, 3/5	**Operatore di produzione det. n. 198 del 01/03/2007**	2								
							PO0713IAPPRPROF110040							FINANZIATO
								4 di 5	120	2	240	4.800,00		
								5 di 5	85	2	170	3.400,00		
								TOTALE:	205	4	410	**8.200,00**	**817.899,40**	
44	121	13/07/2011 17:09:29	**Associazione Scuole e Lavoro**	Via IV novembre, 3/5 - CASARANO	**Operatore di produzione det. n. 198 del 01/03/2007**	3								
							PO0713IAPPRPROF110041							
								1 di 3	100	1	100	2.000,00		FINANZIATO
								2 di 3	110	1	110	2.200,00		
								3 di 3	120	1	120	2.400,00		
								TOTALE:	330	3	330	**6.600,00**	**824.499,40**	
45	122	13/07/2011 17:14:31	**Associazione Scuole e Lavoro**	Via IV novembre, 3/5	**Operatore edile polivalente det. n. 1633 del 13/12/2007**	3								
							PO0713IAPPRPROF110042							
								1 di 3	100	1	100	2.000,00		FINANZIATO
								2 di 3	110	1	110	2.200,00		
								3 di 3	120	1	120	2.400,00		
								TOTALE:	330	3	330	**6.600,00**	**831.099,40**	
47	124	14/07/2011 09:07:26	**Associazione Scuole e Lavoro**	Via IV novembre, 3/5 - CASARANO	**Muratura det. n. 1631 del 13/12/2007**	3								
							PO0713IAPPRPROF110043							
								1 di 3	100	1	100	2.000,00		FINANZIATO
								2 di 3	110	1	110	2.200,00		
								3 di 3	120	1	120	2.400,00		
								TOTALE:	330	3	330	**6.600,00**	**837.699,40**	
48	125	14/07/2011 09:12:15	**Associazione Scuole e Lavoro**	Via IV novembre, 3/5 - CASARANO	**Muratura det. n. 1631 del 13/12/2007**	3								
							PO0713IAPPRPROF110044							
								1 di 3	100	1	100	2.000,00		FINANZIATO
								2 di 3	110	1	110	2.200,00		
								3 di 3	120	1	120	2.400,00		
								TOTALE:	330	3	330	**6.600,00**	**844.299,40**	
49	126	14/07/2011 09:52:20	**Associazione Scuole e Lavoro**	Via IV novembre, 3/5 - CASARANO	**Acconciatore det. n. 1316 del 16/10/2009**	3								
							PO0713IAPPRPROF110045							
								1 di 3	100	1	100	2.000,00		FINANZIATO
								2 di 3	110	1	110	2.200,00		
								3 di 3	120	1	120	2.400,00		
								TOTALE:	330	3	330	**6.600,00**	**850.899,40**	
50	113	14/07/2011 10:03:31	**Associazione Dante Alighieri**	Via del Calvario, 17 - FASANO	**Addetto logistica/ gestione magazzino no food det. n. 1624 del 13/12/2007**	3								
							PO0713IAPPRPROF110046							
								1 di 3	120	2	240	4.800,00		FINANZIATO
								2 di 3	120	2	240	4.800,00		
								3 di 3	120	2	240	4.800,00		
								TOTALE:	360	6	720	**14.400,00**	**865.299,40**	
51	127	14/07/2011 10:03:37	**Associazione Scuole e Lavoro**	Via IV novembre, 3/5 - CASARANO	**Addetto no food det. n. 197 del 01/03/2007**	3								
							PO0713IAPPRPROF110047							
								1 di 3	100	1	100	2.000,00		FINANZIATO
								2 di 3	110	1	110	2.200,00		
								3 di 3	120	1	120	2.400,00		
								TOTALE:	330	3	330	**6.600,00**	**871.899,40**	
52	110	14/07/2011 10:10:00	**Associazione Dante Alighieri**	Via del Calvario, 17 - FASANO	**Addetto no food det. n. 1624 del 13/12/2007**	4								
							PO0713IAPPRPROF110048							
								1 di 3	120	6	720	14.400,00		
								2 di 3	120	6	720	14.400,00		FINANZIATO
								3 di 3	120	6	720	14.400,00		

REGIONE PUGLIA
Area politiche per lo Sviluppo, il Lavoro e l'Innovazione
Servizio Formazione Professionale

Elenco delle richieste di voucher ammesse a finanziamento

Allegato "A"

ASSE I - ADATTABILITA' - Avviso APPR-PROF/2011
APPRENDISTATO PROFESSIONALIZZANTE
ASSEGNAZIONE BUONI DI FORMAZIONE - N. 1

Protocollo n° AOO_137 07/11/2011 - 0030690 -	Numero di Pratica attribuito dal sistema	Data arrivo ora arrivo	Soggetto proponente	Sede di svolgimento	Denominazione programma formativo	Numero di annualità totale	Codice azione formativa	Annualità	Ore di formazione per annualità	Numero di apprendisti	Monteore	Valore del buono per annualità	Costo Progressivo	Esito della valutazione
							PO0713IAPPRPROF110049							
								3 di 4	120	2	240	4.800,00		
								4 di 4	120	2	240	4.800,00		
								TOTALE:	600	22	2640	**52.800,00**	**924.699,40**	
53	128	14/07/2011 10:11:48	**Associazione Scuole e Lavoro**	Via IV novembre, 3/5	**Acconciatore det. n. 1316 del 16/10/2009**	3								
							PO0713IAPPRPROF110050							
								1 di 3	100	1	100	2.000,00		FINANZIATO
								2 di 3	110	1	110	2.200,00		
								3 di 3	120	1	120	2.400,00		
								TOTALE:	330	3	330	**6.600,00**	**931.299,40**	
54	129	14/07/2011 10:16:41	**Associazione Scuole e Lavoro**	Via IV novembre, 3/5	**Estetista det. n. 1316 del 16/10/2009**	3								
							PO0713IAPPRPROF110051							
								1 di 3	100	1	100	2.000,00		FINANZIATO
								2 di 3	110	1	110	2.200,00		
								3 di 3	120	1	120	2.400,00		
								TOTALE:	330	3	330	**6.600,00**	**937.899,40**	
55	130	14/07/2011 10:22:19	**Associazione Scuole e Lavoro**	Via IV novembre, 3/5 - CASARANO	**Muratura det. n. 1631 del 13/12/2007**	3								
							PO0713IAPPRPROF110052							
								1 di 3	100	1	100	2.000,00		FINANZIATO
								2 di 3	110	1	110	2.200,00		
								3 di 3	120	1	120	2.400,00		
								TOTALE:	330	3	330	**6.600,00**	**944.499,40**	
56	131	14/07/2011 10:47:22	**Associazione Scuole e Lavoro**	Via IV novembre, 3/5 - CASARANO	**Operatore di produzione det. n. 1632 del 13/12/2007**	2								
							PO0713IAPPRPROF110053							
								4 di 5	120	1	120	2.400,00		FINANZIATO
								5 di 5	85	1	85	1.700,00		
								TOTALE:	205	2	205	**4.100,00**	**948.599,40**	
57	132	14/07/2011 11:20:35	**Associazione Scuole e Lavoro**	Via IV novembre, 3/5 - CASARANO	**Muratura det. n. 1631 del 13/12/2007**	3								
							PO0713IAPPRPROF110054							
								1 di 3	105	1	105	2.100,00		FINANZIATO
								2 di 3	110	1	110	2.200,00		
								3 di 3	120	1	120	2.400,00		
								TOTALE:	335	3	335	**6.700,00**	**955.299,40**	
58	133	14/07/2011 11:42:13	**ASSIForm**	Via Romagna, 14 - CASARANO	**Operatore di produzione - Tessili vari det. n. 668 del 15/06/2007**	1								
							PO0713IAPPRPROF110055							FINANZIATO
								4 di 4	100	1	100	2.000,00		
								TOTALE:	100	1	100	**2.000,00**	**957.299,40**	
59	134	14/07/2011 12:39:39	**Associazione Scuole e Lavoro**	Via IV novembre, 3/5 - CASARANO	**Pittura det. n. 1316 del 16/10/2009**	3								
							PO0713IAPPRPROF110056							
								1 di 3	100	1	100	2.000,00		FINANZIATO
								2 di 3	110	1	110	2.200,00		
								3 di 3	135	1	135	2.700,00		
								TOTALE:	345	3	345	**6.900,00**	**964.199,40**	
60	135	14/07/2011 13:21:01	**Associazione Scuole e Lavoro**	Via IV novembre, 3/5 - CASARANO	**Operatore di call center customer care det. n. 936 del 26/06/2008**	3								
							PO0713IAPPRPROF110057							
								1 di 3	100	1	100	2.000,00		FINANZIATO
								2 di 3	110	1	110	2.200,00		
								3 di 3	120	1	120	2.400,00		
								TOTALE:	330	3	330	**6.600,00**	**970.799,40**	
61	136	14/07/2011 15:54:20	**Associazione Scuole e Lavoro**	Via IV novembre, 3/5 - CASARANO	**Addetto food det. n. 197 del 01/03/2007**	3								
							PO0713IAPPRPROF110058							
								1 di 3	100	1	100	2.000,00		FINANZIATO
								2 di 3	110	1	110	2.200,00		
								3 di 3	120	1	120	2.400,00		
								TOTALE:	330	3	330	**6.600,00**	**977.399,40**	

REGIONE PUGLIA
Area politiche per lo Sviluppo, il Lavoro e l'Innovazione
Servizio Formazione Professionale

Elenco delle richieste di voucher ammesse a finanziamento

Allegato "A"

ASSE I - ADATTABILITA' - Avviso APPR-PROF/2011

APPRENDISTATO PROFESSIONALIZZANTE

ASSEGNAZIONE BUONI DI FORMAZIONE - N. 1

Protocollo n° AOO_137 07/11/2011 - 0030690 -	Numero di Pratica attribuito dal sistema	Data arrivo ora arrivo	Soggetto proponente	Sede di svolgimento	Denominazione programma formativo	Numero di annualità totale	Codice azione formativa	Annualità	Ore di formazione per annualità	Numero di apprendisti	Monteore	Valore del buono per annualità	Costo Progressivo	Esito della valutazione
62	137	14/07/2011 15:58:24	**Associazione Scuole e Lavoro**	Via IV novembre, 3/5	**Addetto food det. n. 197 del 01/03/2007**	3								FINANZIATO
							PO0713IAPPRPROF110059							
								1 di 3	100	1	100	2.000,00		
								2 di 3	110	1	110	2.200,00		
								3 di 3	150	1	150	3.000,00		
								TOTALE:	360	3	360	**7.200,00**	**984.599,40**	
63	138	14/07/2011 16:04:33	**Associazione Scuole e Lavoro**	Via IV novembre, 3/5 - CASARANO	**Addetto no food det. n. 197 del 01/03/2007**	3								FINANZIATO
							PO0713IAPPRPROF110060							
								1 di 3	100	1	100	2.000,00		
								2 di 3	110	1	110	2.200,00		
								3 di 3	120	1	120	2.400,00		
								TOTALE:	330	3	330	**6.600,00**	**991.199,40**	
64	142	14/07/2011 16:48:29	**Associazione Scuole e Lavoro**	Via IV novembre, 3/5 - CASARANO	**Addetto alla manutenzione dei mezzi di trasporto det. n. 199 del 01/03/2007**	3								FINANZIATO
							PO0713IAPPRPROF110061							
								1 di 3	100	1	100	2.000,00		
								2 di 3	110	1	110	2.200,00		
								3 di 3	120	1	120	2.400,00		
								TOTALE:	330	3	330	**6.600,00**	**997.799,40**	
65	144	14/07/2011 16:55:28	**Associazione Scuole e Lavoro**	Via IV novembre, 3/5 - CASARANO	**Addetto food det. n. 197 del 01/03/2007**	3								FINANZIATO
							PO0713IAPPRPROF110062							
								1 di 3	100	2	200	4.000,00		
								2 di 3	110	2	220	4.400,00		
								3 di 3	120	2	240	4.800,00		
								TOTALE:	330	6	660	**13.200,00**	**1.010.999,40**	
67	146	14/07/2011 17:19:34	**Associazione Scuole e Lavoro**	Via IV novembre, 3/5 - CASARANO	**Addetto no food det. n. 197 del 01/03/2007**	3								FINANZIATO
							PO0713IAPPRPROF110064							
								1 di 3	100	1	100	2.000,00		
								2 di 3	110	1	110	2.200,00		
								3 di 3	120	1	120	2.400,00		
								TOTALE:	330	3	330	**6.600,00**	**1.017.599,40**	
68	148	14/07/2011 17:23:32	**Associazione Scuole e Lavoro**	Via IV novembre, 3/5 - CASARANO	**Addetto alla produzione det. n. 1316 del 16/10/2009**	3								FINANZIATO
							PO0713IAPPRPROF110065							
								1 di 3	100	1	100	2.000,00		
								2 di 3	110	1	110	2.200,00		
								3 di 3	120	1	120	2.400,00		
								TOTALE:	330	3	330	**6.600,00**	**1.024.199,40**	
69	147	14/07/2011 17:25:49	**ASSIForm**	Via Romagna, 14 - CASARANO	**Addetto ai servizi Logistici; magazziniere; conduttori mezzi di trasporto; imbragatore det. n. 1434 del 23/09/2008**	2								FINANZIATO
							PO0713IAPPRPROF110066							
								2 di 3	87	1	87	1.740,00		
								3 di 3	85	1	85	1.700,00		
								TOTALE:	172	2	172	**3.440,00**	**1.027.639,40**	
70	149	14/07/2011 17:30:32	**Associazione Scuole e Lavoro**	Via IV novembre, 3/5 - CASARANO	**Addetto front office det. n. 936 del 26/06/2008**	3								FINANZIATO
							PO0713IAPPRPROF110067							
								1 di 3	100	1	100	2.000,00		
								2 di 3	110	1	110	2.200,00		
								3 di 3	120	1	120	2.400,00		
								TOTALE:	330	3	330	**6.600,00**	**1.034.239,40**	
71	150	14/07/2011 17:39:57	**ASSIForm**	Via Romagna, 14 - CASARANO	**Addetto all'amministrazione e ai servizi generali aziendali det. n. 1434 del 23/09/2008**	2								FINANZIATO
							PO0713IAPPRPROF110068							
								2 di 3	87	1	87	1.740,00		
								3 di 3	85	1	85	1.700,00		
								TOTALE:	172	2	172	**3.440,00**	**1.037.679,40**	

REGIONE PUGLIA
Area politiche per lo Sviluppo, il Lavoro e l'Innovazione
Servizio Formazione Professionale

Elenco delle richieste di voucher ammesse a finanziamento

Allegato "A"

ASSE I - ADATTABILITA' - Avviso APPR-PROF/2011
APPRENDISTATO PROFESSIONALIZZANTE
ASSEGNAZIONE BUONI DI FORMAZIONE - N. 1

Protocollo n° AOO_137 07/11/2011 - 0030690 -	Numero di Pratica attribuito dal sistema	Data arrivo ora arrivo	Soggetto proponente	Sede di svolgimento	Denominazione programma formativo	Numero di annualità totale	Codice azione formativa	Annualità	Ore di formazione per annualità	Numero di apprendisti	Monteore	Valore del buono per annualità	Costo Progressivo	Esito della valutazione
73	152	14/07/2011 18:02:45	**ASSIForm**	Via Romagna, 14 - CASARANO	**Addetto no food det. n. 211 del 01/03/2007**	2								FINANZIATO
							PO0713IAPPRPROF110069							
								2 di 3	61	1	61	1.220,00		
								3 di 3	68	1	68	1.359,40		
								TOTALE:	129	2	129	**2.579,40**	**1.040.258,80**	
74	153	14/07/2011 18:15:18	**ASSIForm**	Via Romagna, 14 - CASARANO	**Addetto no food det. n. 211 del 01/03/2007**	1								FINANZIATO
							PO0713IAPPRPROF110070							
								4 di 4	83	1	83	1.660,00		
								TOTALE:	83	1	83	**1.660,00**	**1.041.918,80**	
77	157	15/07/2011 12:07:31	**ASSIForm**	Via Romagna, 14 - CASARANO	**Addetto amministrativo det. n. 211 del 01/03/2007**	1								FINANZIATO
							PO0713IAPPRPROF110071							
								4 di 4	83	1	83	1.660,00		
								TOTALE:	83	1	83	**1.660,00**	**1.043.578,80**	
78	158	15/07/2011 13:02:54	**ASSIForm**	Via Romagna, 14 - CASARANO	**Addetto all'amministrazione e ai servizi generali aziendali det. n. 932 del 26/06/2008**	3								FINANZIATO
							PO0713IAPPRPROF110072							
								2 di 4	87	1	87	1.740,00		
								3 di 4	85	1	85	1.700,00		
								4 di 4	100	1	100	2.000,00		
								TOTALE:	272	3	272	**5.440,00**	**1.049.018,80**	
79	168	18/07/2011 09:09:10	**Associazione Scuole e Lavoro**	Via IV novembre, 3/5 - CASARANO	**Operatore di produzione - comparto calzature det. n. 1024 del 13/07/2009**	3								FINANZIATO
							PO0713IAPPRPROF110073							
								1 di 3	100	1	100	2.000,00		
								2 di 3	110	1	110	2.200,00		
								3 di 3	120	1	120	2.400,00		
								TOTALE:	330	3	330	**6.600,00**	**1.055.618,80**	
81	171	18/07/2011 10:20:44	**ASSIForm**	Via Romagna, 14 - CASARANO	**Addetto amministrativo det. n. 211 del 01/03/2007**	3								FINANZIATO
							PO0713IAPPRPROF110075							
								1 di 3	61	2	122	2.440,00		
								2 di 3	61	2	122	2.440,00		
								3 di 3	68	2	136	2.719,80		
								TOTALE:	190	6	380	**7.599,80**	**1.063.218,60**	
82	172	18/07/2011 10:29:18	**ASSIForm**	Via Romagna, 14	**Addetto amministrazione/finanza/controllo di gestione det. n. 1434 del 23/09/2008**	3								FINANZIATO
							PO0713IAPPRPROF110076							
								1 di 3	88	1	88	1.760,00		
								2 di 3	87	1	87	1.740,00		
								3 di 3	85	1	85	1.700,00		
								TOTALE:	260	3	260	**5.200,00**	**1.068.418,60**	
83	173	18/07/2011 10:49:43	**ASSIForm**	Via Romagna, 14	**Addetto alla produzione det. n. 932 del 26/06/2008**	3								FINANZIATO
							PO0713IAPPRPROF110077							
								1 di 3	88	1	88	1.760,00		
								2 di 3	87	1	87	1.740,00		
								3 di 3	85	1	85	1.700,00		
								TOTALE:	260	3	260	**5.200,00**	**1.073.618,60**	
84	175	18/07/2011 11:03:26	**ASSIForm**	Via Romagna, 14	**Addetto food det. n. 211 del 01/03/2007**	3								FINANZIATO
							PO0713IAPPRPROF110078							
								1 di 3	61	2	122	2.440,00		
								2 di 3	61	2	122	2.440,00		
								3 di 3	68	2	136	2.719,80		
								TOTALE:	190	6	380	**7.599,80**	**1.081.218,40**	
85	177	18/07/2011 11:14:46	**ASSIForm**	Via Romagna, 14	**Addetto no food det. n. 211 del 01/03/2007**	3								FINANZIATO
							PO0713IAPPRPROF110079							
								1 di 3	61	1	61	1.220,00		
								2 di 3	61	1	61	1.220,00		

REGIONE PUGLIA
Area politiche per lo Sviluppo, il Lavoro e l'Innovazione
Servizio Formazione Professionale

Elenco delle richieste di voucher ammesse a finanziamento

Allegato "A"

ASSE I - ADATTABILITA' - Avviso APPR-PROF/2011

APPRENDISTATO PROFESSIONALIZZANTE

ASSEGNAZIONE BUONI DI FORMAZIONE - N. 1

Protocollo n° AOO_137 07/11/2011 - 0030690 -	Numero di Pratica attribuito dal sistema	Data arrivo ora arrivo	Soggetto proponente	Sede di svolgimento	Denominazione programma formativo	Numero di annualità totale	Codice azione formativa	Annualità	Ore di formazione per annualità	Numero di apprendisti	Monteore	Valore del buono per annualità	Costo Progressivo	Esito della valutazione
								3 di 3	68	1	68	1.359,40		
								TOTALE:	190	3	190	**3.799,40**	**1.085.017,80**	
86	178	18/07/2011 11:26:07	**ASSIForm**	Via Romagna, 14	**Operaio edile polivalente det. n. 918 del 20/09/2007**	3								
							PO0713IAPPRPROF110080							
								1 di 3	87	4	348	6.960,00		FINANZIATO
								2 di 3	87	4	348	6.960,00		
								3 di 3	85	4	340	6.800,00		
								TOTALE:	259	12	1036	**20.720,00**	**1.105.737,80**	
87	180	18/07/2011 11:26:13	**Associazione Scuole e Lavoro**	Via IV novembre, 3/5	**Montatore/installatore/attrezzista/manutentore meccanico det. n. 1632 del 13/12/2007**	3								
							PO0713IAPPRPROF110081							
								1 di 3	100	1	100	2.000,00		FINANZIATO
								2 di 3	110	1	110	2.200,00		
								3 di 3	120	1	120	2.400,00		
								TOTALE:	330	3	330	**6.600,00**	**1.112.337,80**	
88	181	18/07/2011 11:31:49	**Associazione Scuole e Lavoro**	Via IV novembre, 3/5	**Muratura det. n. 1631 del 13/12/2007**	3								
							PO0713IAPPRPROF110082							
								1 di 3	100	1	100	2.000,00		FINANZIATO
								2 di 3	110	1	110	2.200,00		
								3 di 3	120	1	120	2.400,00		
								TOTALE:	330	3	330	**6.600,00**	**1.118.937,80**	
89	182	18/07/2011 11:38:45	**ASSIForm**	Via Romagna, 14	**Addetto no food det. n. 211 del 01/03/2007**	3								
							PO0713IAPPRPROF110083							
								1 di 3	61	1	61	1.220,00		FINANZIATO
								2 di 3	61	1	61	1.220,00		
								3 di 3	68	1	68	1.359,40		
								TOTALE:	190	3	190	**3.799,40**	**1.122.737,20**	
90	188	18/07/2011 15:56:53	**ASSIForm**	Via Romagna, 14	**Addetto alla produzione det. n. 932 del 26/06/2008**	2								
							PO0713IAPPRPROF110084							
								1 di 2	88	1	88	1.760,00		FINANZIATO
								2 di 2	87	1	87	1.740,00		
								TOTALE:	175	2	175	**3.500,00**	**1.126.237,20**	
91	192	18/07/2011 16:17:19	**ASSIForm**	Via Romagna, 14	**Addetto alle strutture det. n. 932 del 26/06/2008**	2								
							PO0713IAPPRPROF110085							
								2 di 3	87	1	87	1.740,00		FINANZIATO
								3 di 3	85	1	85	1.700,00		
								TOTALE:	172	2	172	**3.440,00**	**1.129.677,20**	
92	193	18/07/2011 16:40:23	**ASSIForm**	Via Romagna, 14	**Addetto food det. n. 211 del 01/03/2007**	3								
							PO0713IAPPRPROF110086							
								1 di 3	61	1	61	1.220,00		FINANZIATO
								2 di 3	61	1	61	1.220,00		
								3 di 3	68	1	68	1.359,40		
								TOTALE:	190	3	190	**3.799,40**	**1.133.476,60**	
93	194	18/07/2011 16:53:50	**ASSIForm**	Via Romagna, 14	**Addetto no food det. n. 211 del 01/03/2007**	3								
							PO0713IAPPRPROF110087							
								2 di 4	61	2	122	2.440,00		FINANZIATO
								3 di 4	68	2	136	2.719,80		
								4 di 4	83	1	83	1.660,00		
								TOTALE:	212	5	341	**6.819,80**	**1.140.296,40**	
94	195	18/07/2011 17:02:40	**ASSIForm**	Via Romagna, 14	**Operaio edile polivalente det. n. 918 del 20/09/2007**	3								
							PO0713IAPPRPROF110088							
								1 di 3	87	2	174	3.480,00		FINANZIATO
								2 di 3	87	2	174	3.480,00		
								3 di 3	85	2	170	3.400,00		
								TOTALE:	259	6	518	**10.360,00**	**1.150.656,40**	

REGIONE PUGLIA
Area politiche per lo Sviluppo, il Lavoro e l'Innovazione
Servizio Formazione Professionale

Elenco delle richieste di voucher ammesse a finanziamento

Allegato "A"

ASSE I - ADATTABILITA' - Avviso APPR-PROF/2011

APPRENDISTATO PROFESSIONALIZZANTE

ASSEGNAZIONE BUONI DI FORMAZIONE - N. 1

Protocollo n° AOO_137 07/11/2011 - 0030690 -	Numero di Pratica attribuito dal sistema	Data arrivo ora arrivo	Soggetto proponente	Sede di svolgimento	Denominazione programma formativo	Numero di annualità totale	Codice azione formativa	Annualità	Ore di formazione per annualità	Numero di apprendisti	Monteore	Valore del buono per annualità	Costo Progressivo	Esito della valutazione
95	196	18/07/2011 17:24:42	**ASSIForm**	Via Romagna, 14	**Operatore del legno e dell'arredamento comparto 2: Arredamento legno e relativa componentistica in serie o su misura det. n. 413 del 17/03/2009**	4								FINANZIATO
							PO0713IAPPRPROF110090							
								1 di 3	88	1	88	1.760,00		
								2 di 3	87	1	87	1.740,00		
								3 di 3	85	1	85	1.700,00		
								TOTALE:	260	3	260	**5.200,00**	**1.155.856,40**	
96	198	19/07/2011 12:18:32	**Associazione Scuole e Lavoro**	Via IV novembre, 3/5 - CASARANO	**Operatore del legno e dell'arredamento comparto 2: Arredamento legno e relativa componentistica in serie o su misura det. n. 446 del 25/03/2009**	3								FINANZIATO
							PO0713IAPPRPROF110091							
								1 di 3	100	2	200	4.000,00		
								2 di 3	110	2	220	4.400,00		
								3 di 3	120	2	240	4.800,00		
								TOTALE:	330	6	660	**13.200,00**	**1.169.056,40**	
97	189	19/07/2011 12:38:16	**Associazione Dante Alighieri**	Via del Calvario, 17 - FASANO	**Addetto alle finiture det. n. 1621 del 13/12/2007**	3								FINANZIATO
							PO0713IAPPRPROF110092							
								1 di 3	120	3	360	7.200,00		
								2 di 3	120	3	360	7.200,00		
								3 di 3	120	3	360	7.200,00		
								TOTALE:	360	9	1080	**21.600,00**	**1.190.656,40**	
98	185	19/07/2011 12:48:36	**Associazione Dante Alighieri**	Via del Calvario, 17 - FASANO	**Acconciatore det. n. 415 del 17/03/2009**	4								FINANZIATO
							PO0713IAPPRPROF110093							
								1 di 3	120	4	480	9.600,00		
								2 di 3	120	4	480	9.600,00		
								3 di 3	120	4	480	9.600,00		
							PO0713IAPPRPROF110094							
								2 di 4	120	1	120	2.400,00		
								3 di 4	120	1	120	2.400,00		
								4 di 4	120	1	120	2.400,00		
								TOTALE:	720	15	1800	**36.000,00**	**1.226.656,40**	
99	160	19/07/2011 12:54:01	**Associazione Dante Alighieri**	Via del Calvario, 17	**Impiegato det. n. 415 del 17/03/2009**	3								FINANZIATO
							PO0713IAPPRPROF110095							
								1 di 3	120	1	120	2.400,00		
								2 di 3	120	1	120	2.400,00		
								3 di 3	120	1	120	2.400,00		
								TOTALE:	360	3	360	**7.200,00**	**1.233.856,40**	
101	206	20/07/2011 09:33:03	**Associazione Scuole e Lavoro**	Via IV novembre, 3/5	**Addetto alla produzione det. n. 1633 del 13/12/2007**	3								FINANZIATO
							PO0713IAPPRPROF110096							
								1 di 3	100	1	100	2.000,00		
								2 di 3	110	1	110	2.200,00		
								3 di 3	120	1	120	2.400,00		
								TOTALE:	330	3	330	**6.600,00**	**1.240.456,40**	
102	207	20/07/2011 09:54:23	**Associazione Scuole e Lavoro**	Via IV novembre, 3/5	**Addetto all'amministrazione, al commerciale, ai servizi generali det. n. 446 del 25/03/2009**	3								FINANZIATO
							PO0713IAPPRPROF110097							
								1 di 3	100	1	100	2.000,00		
								2 di 3	110	1	110	2.200,00		
								3 di 3	120	1	120	2.400,00		
								TOTALE:	330	3	330	**6.600,00**	**1.247.056,40**	
103	208	20/07/2011 09:59:26	**Associazione Scuole e Lavoro**	Via IV novembre, 3/5	**Addetto food det. n. 197 del 01/03/2007**	3								
							PO0713IAPPRPROF110098							

REGIONE PUGLIA
Area politiche per lo Sviluppo, il Lavoro e l'Innovazione
Servizio Formazione Professionale

Elenco delle richieste di voucher ammesse a finanziamento

Allegato "A"

ASSE I - ADATTABILITA' - Avviso APPR-PROF/2011
APPRENDISTATO PROFESSIONALIZZANTE
ASSEGNAZIONE BUONI DI FORMAZIONE - N. 1

Protocollo n° AOO_137 07/11/2011 - 0030690 -	Numero di Pratica attribuito dal sistema	Data arrivo ora arrivo	Soggetto proponente	Sede di svolgimento	Denominazione programma formativo	Numero di annualità totale	Codice azione formativa	Annualità	Ore di formazione per annualità	Numero di apprendisti	Monteore	Valore del buono per annualità	Costo Progressivo	Esito della valutazione
								1 di 3	100	1	100	2.000,00		FINANZIATO
								2 di 3	110	1	110	2.200,00		
								3 di 3	120	1	120	2.400,00		
								TOTALE:	330	3	330	**6.600,00**	**1.253.656,40**	
104	209	20/07/2011 10:04:18	**Associazione Scuole e Lavoro**	Via IV novembre, 3/5	**Montatore/installatore/attrezzista/manutentore meccanico det. n. 1632 del 13/12/2007**	3								FINANZIATO
							PO0713IAPPRPROF110099							
								1 di 3	100	1	100	2.000,00		
								2 di 3	110	1	110	2.200,00		
								3 di 3	120	1	120	2.400,00		
								TOTALE:	330	3	330	**6.600,00**	**1.260.256,40**	
105	212	20/07/2011 10:31:14	**ASSIForm**	Via Romagna, 14	**Addetto al banco det. n. 932 del 26/06/2008**	1								FINANZIATO
							PO0713IAPPRPROF110100							
								2 di 2	87	1	87	1.740,00		
								TOTALE:	87	1	87	**1.740,00**	**1.261.996,40**	
106	215	20/07/2011 10:46:06	**ASSIForm**	Via Romagna, 14	**Addetto no food det. n. 211 del 01/03/2007**	3								FINANZIATO
							PO0713IAPPRPROF110101							
								1 di 3	61	1	61	1.220,00		
								2 di 3	61	1	61	1.220,00		
								3 di 3	68	1	68	1.359,40		
								TOTALE:	190	3	190	**3.799,40**	**1.265.795,80**	
107	217	20/07/2011 10:53:57	**ASSIForm**	Via Romagna, 14 - CASARANO	**Magazziniere det. n. 1434 del 23/09/2008**	3								FINANZIATO
							PO0713IAPPRPROF110102							
								1 di 3	88	1	88	1.760,00		
								2 di 3	87	1	87	1.740,00		
								3 di 3	85	1	85	1.700,00		
								TOTALE:	260	3	260	**5.200,00**	**1.270.995,80**	
108	218	20/07/2011 11:01:28	**ASSIForm**	Via Romagna, 14	**Operaio edile polivalente det. n. 918 del 20/09/2007**	2								FINANZIATO
							PO0713IAPPRPROF110103							
								2 di 3	87	1	87	1.740,00		
								3 di 3	85	1	85	1.700,00		
								TOTALE:	172	2	172	**3.440,00**	**1.274.435,80**	
109	219	20/07/2011 11:10:08	**ASSIForm**	Via Romagna, 14	**Operatore del legno e dell'arredamento comparto 2: Arredamento legno e relativa componentistica in serie o su misura det. n. 413 del 17/03/2009**	4								FINANZIATO
							PO0713IAPPRPROF110104							
								2 di 4	87	1	87	1.740,00		
								3 di 4	85	1	85	1.700,00		
								4 di 4	100	1	100	2.000,00		
							PO0713IAPPRPROF110105							
								1 di 3	88	1	88	1.760,00		
								2 di 3	87	1	87	1.740,00		
								3 di 3	85	1	85	1.700,00		
								TOTALE:	532	6	532	**10.640,00**	**1.285.075,80**	
110	220	20/07/2011 11:48:38	**Associazione Scuole e Lavoro**	Via IV novembre, 3/5	**Addetto alla produzione det. n. 1316 del 16/10/2009**	3								FINANZIATO
							PO0713IAPPRPROF110106							
								1 di 3	100	2	200	4.000,00		
								2 di 3	110	2	220	4.400,00		
								3 di 3	120	2	240	4.800,00		
								TOTALE:	330	6	660	**13.200,00**	**1.298.275,80**	
111	221	20/07/2011 12:01:37	**Associazione Scuole e Lavoro**	Via IV novembre, 3/5	**Addetto no food det. n. 197 del 01/03/2007**	3								FINANZIATO
							PO0713IAPPRPROF110107							
								1 di 3	100	1	100	2.000,00		
								2 di 3	110	1	110	2.200,00		

REGIONE PUGLIA
Area politiche per lo Sviluppo, il Lavoro e l'Innovazione
Servizio Formazione Professionale

Elenco delle richieste di voucher ammesse a finanziamento

Allegato "A"

ASSE I - ADATTABILITA' - Avviso APPR-PROF/2011
APPRENDISTATO PROFESSIONALIZZANTE
ASSEGNAZIONE BUONI DI FORMAZIONE - N. 1

Protocollo n° AOO_137 07/11/2011 - 0030690 -	Numero di Pratica attribuito dal sistema	Data arrivo ora arrivo	Soggetto proponente	Sede di svolgimento	Denominazione programma formativo	Numero di annualità totale	Codice azione formativa	Annualità	Ore di formazione per annualità	Numero di apprendisti	Monteore	Valore del buono per annualità	Costo Progressivo	Esito della valutazione
								3 di 3	120	1	120	2.400,00		
								TOTALE:	330	3	330	**6.600,00**	**1.304.875,80**	
112	222	20/07/2011 12:32:35	**Associazione Scuole e Lavoro**	Via IV novembre, 3/5	**Addetto ai servizi commerciali e logistici det. n. 1316 del 16/10/2009**	3								
							PO0713IAPPRPROF110108							
								1 di 3	100	1	100	2.000,00		FINANZIATO
								2 di 3	110	1	110	2.200,00		
								3 di 3	120	1	120	2.400,00		
								TOTALE:	330	3	330	**6.600,00**	**1.311.475,80**	
113	223	20/07/2011 13:00:55	**Associazione Scuole e Lavoro**	Via IV novembre, 3/5	**Muratura det. n. 1631 del 13/12/2007**	3								
							PO0713IAPPRPROF110109							
								1 di 3	100	1	100	2.000,00		FINANZIATO
								2 di 3	110	1	110	2.200,00		
								3 di 3	120	1	120	2.400,00		
								TOTALE:	330	3	330	**6.600,00**	**1.318.075,80**	
114	224	20/07/2011 13:29:14	**Associazione Scuole e Lavoro**	Via IV novembre, 3/5	**Addetto logistica/ gestione magazzino no food det. n. 197 del 01/03/2007**	3								
							PO0713IAPPRPROF110110							
								1 di 3	100	1	100	2.000,00		FINANZIATO
								2 di 3	110	1	110	2.200,00		
								3 di 3	120	1	120	2.400,00		
								TOTALE:	330	3	330	**6.600,00**	**1.324.675,80**	
115	225	20/07/2011 15:18:56	**Associazione Scuole e Lavoro**	Via IV novembre, 3/5	**Operatore di produzione - comparto calzature det. n. 1633 del 13/12/2007**	1								
							PO0713IAPPRPROF110111							FINANZIATO
								4 di 4	60	1	60	1.200,00		
								TOTALE:	60	1	60	**1.200,00**	**1.325.875,80**	
116	230	20/07/2011 16:11:52	**ASSIForm**	Via Romagna, 14	**Operatore di produzione - Calzature det. n. 668 del 15/06/2007**	3								
							PO0713IAPPRPROF110112							
								2 di 4	87	3	261	5.220,00		FINANZIATO
								3 di 4	85	3	255	5.100,00		
								4 di 4	100	3	300	6.000,00		
								TOTALE:	272	9	816	**16.320,00**	**1.342.195,80**	
117	231	20/07/2011 16:20:37	**ASSIForm**	Via Romagna, 14	**Addetto alla sala det. n. 932 del 26/06/2008**	3								
							PO0713IAPPRPROF110113							
								2 di 4	87	1	87	1.740,00		FINANZIATO
								3 di 4	85	1	85	1.700,00		
								4 di 4	100	1	100	2.000,00		
								TOTALE:	272	3	272	**5.440,00**	**1.347.635,80**	
118	233	20/07/2011 16:28:08	**ASSIForm**	Via Romagna, 14	**Addetto area amministrativa e gestione del personale det. n. 668 del 15/06/2007**	1								FINANZIATO
							PO0713IAPPRPROF110114							
								2 di 2	87	2	174	3.480,00		
								TOTALE:	87	2	174	**3.480,00**	**1.351.115,80**	
119	234	20/07/2011 16:35:30	**ASSIForm**	Via Romagna, 14	**Addetto food det. n. 211 del 01/03/2007**	3								
							PO0713IAPPRPROF110115							
								2 di 4	61	1	61	1.220,00		FINANZIATO
								3 di 4	68	1	68	1.359,90		
								4 di 4	83	1	83	1.660,00		
								TOTALE:	212	3	212	**4.239,90**	**1.355.355,70**	
120	235	20/07/2011 16:42:10	**ASSIForm**	Via Romagna, 14	**Operaio edile polivalente det. n. 918 del 20/09/2007**	2								
							PO0713IAPPRPROF110116							
								2 di 3	87	1	87	1.740,00		FINANZIATO
								3 di 3	85	1	85	1.700,00		
								TOTALE:	172	2	172	**3.440,00**	**1.358.795,70**	
121	236	20/07/2011 16:48:39	**ASSIForm**	Via Romagna, 14	**Operatore di produzione det. n. 1434 del 23/09/2008**	2								
							PO0713IAPPRPROF110117							FINANZIATO

REGIONE PUGLIA
Area politiche per lo Sviluppo, il Lavoro e l'Innovazione
Servizio Formazione Professionale

Elenco delle richieste di voucher ammesse a finanziamento

Allegato "A"

ASSE I - ADATTABILITA' - Avviso APPR-PROF/2011
APPRENDISTATO PROFESSIONALIZZANTE
ASSEGNAZIONE BUONI DI FORMAZIONE - N. 1

Protocollo n° AOO_137 07/11/2011 - 0030690 -	Numero di Pratica attribuito dal sistema	Data arrivo ora arrivo	Soggetto proponente	Sede di svolgimento	Denominazione programma formativo	Numero di annualità totale	Codice azione formativa	Annualità	Ore di formazione per annualità	Numero di apprendisti	Monteore	Valore del buono per annualità	Costo Progressivo	Esito della valutazione
								2 di 3	87	3	261	5.220,00		FINANZIATO
								3 di 3	85	3	255	5.100,00		
								TOTALE:	172	6	516	**10.320,00**	**1.369.115,70**	
122	237	21/07/2011 09:04:29	**Associazione Scuole e Lavoro**	Via IV novembre, 3/5	**Acconciatore det. n. 1316 del 16/10/2009**	3								FINANZIATO
							PO0713IAPPRPROF110118							
								1 di 3	100	1	100	2.000,00		
								2 di 3	110	1	110	2.200,00		
								3 di 3	120	1	120	2.400,00		
								TOTALE:	330	3	330	**6.600,00**	**1.375.715,70**	
123	238	21/07/2011 09:51:32	**ASSIForm**	Via Romagna, 14	**Addetto no food det. n. 211 del 01/03/2007**	1								FINANZIATO
							PO0713IAPPRPROF110119							
								4 di 4	83	1	83	1.660,00		
								TOTALE:	83	1	83	**1.660,00**	**1.377.375,70**	
124	239	21/07/2011 10:19:36	**Associazione Scuole e Lavoro**	Via IV novembre, 3/5	**Addetto al banco det. n. 936 del 26/06/2008**	3								FINANZIATO
							PO0713IAPPRPROF110120							
								1 di 3	100	1	100	2.000,00		
								2 di 3	110	1	110	2.200,00		
								3 di 3	120	1	120	2.400,00		
								TOTALE:	330	3	330	**6.600,00**	**1.383.975,70**	
125	240	21/07/2011 10:26:39	**Associazione Scuole e Lavoro**	Via IV novembre, 3/5	**Addetto no food det. n. 197 del 01/03/2007**	3								FINANZIATO
							PO0713IAPPRPROF110121							
								1 di 3	100	1	100	2.000,00		
								2 di 3	110	1	110	2.200,00		
								3 di 3	120	1	120	2.400,00		
								TOTALE:	330	3	330	**6.600,00**	**1.390.575,70**	
126	241	21/07/2011 10:31:18	**Associazione Scuole e Lavoro**	Via IV novembre, 3/5	**Muratura det. n. 1631 del 13/12/2007**	3								FINANZIATO
							PO0713IAPPRPROF110122							
								1 di 3	100	1	100	2.000,00		
								2 di 3	110	1	110	2.200,00		
								3 di 3	120	1	120	2.400,00		
								TOTALE:	330	3	330	**6.600,00**	**1.397.175,70**	
127	242	21/07/2011 11:08:11	**Associazione Scuole e Lavoro**	Via IV novembre, 3/5 - CASARANO	**Addetto food det. n. 197 del 01/03/2007**	3								FINANZIATO
							PO0713IAPPRPROF110123							
								1 di 3	100	1	100	2.000,00		
								2 di 3	110	1	110	2.200,00		
								3 di 3	120	1	120	2.400,00		
								TOTALE:	330	3	330	**6.600,00**	**1.403.775,70**	
128	243	21/07/2011 12:14:07	**ASSIForm**	Via Romagna, 14	**Addetto al banco det. n. 932 del 26/06/2008**	1								FINANZIATO
							PO0713IAPPRPROF110124							
								2 di 2	87	1	87	1.740,00		
								TOTALE:	87	1	87	**1.740,00**	**1.405.515,70**	
129	244	21/07/2011 12:15:06	**Associazione Scuole e Lavoro**	Via IV novembre, 3/5	**Muratura det. n. 1631 del 13/12/2007**	2								FINANZIATO
							PO0713IAPPRPROF110125							
								4 di 5	120	1	120	2.400,00		
								5 di 5	70	1	70	1.400,00		
								TOTALE:	190	2	190	**3.800,00**	**1.409.315,70**	
130	245	21/07/2011 12:21:54	**ASSIForm**	Via Romagna, 14	**Addetto food det. n. 211 del 01/03/2007**	3								FINANZIATO
							PO0713IAPPRPROF110126							
								2 di 4	61	3	183	3.660,00		
								3 di 4	68	3	204	4.080,00		
								4 di 4	83	3	249	4.980,00		
								TOTALE:	212	9	636	**12.720,00**	**1.422.035,70**	
131	246	21/07/2011 12:27:26	**ASSIForm**	Via Romagna, 14	**Addetto no food det. n. 211 del 01/03/2007**	1								FINANZIATO
							PO0713IAPPRPROF110127							
								4 di 4	83	1	83	1.660,00		

REGIONE PUGLIA
Area politiche per lo Sviluppo, il Lavoro e l'Innovazione
Servizio Formazione Professionale

Elenco delle richieste di voucher ammesse a finanziamento

Allegato "A"

ASSE I - ADATTABILITA' - Avviso APPR-PROF/2011

APPRENDISTATO PROFESSIONALIZZANTE

ASSEGNAZIONE BUONI DI FORMAZIONE - N. 1

Protocollo n° AOO_137 07/11/2011 - 0030690 -	Numero di Pratica attribuito dal sistema	Data arrivo ora arrivo	Soggetto proponente	Sede di svolgimento	Denominazione programma formativo	Numero di annualità totale	Codice azione formativa	Annualità	Ore di formazione per annualità	Numero di apprendisti	Monteore	Valore del buono per annualità	Costo Progressivo	Esito della valutazione
								TOTALE:	83	1	83	**1.660,00**	**1.423.695,70**	
132	247	21/07/2011 12:33:59	**ASSIForm**	Via Romagna, 14	**Operaio edile polivalente det. n. 918 del 20/09/2007**	3								FINANZIATO
							PO0713IAPPRPROF110128							
								2 di 4	87	3	261	5.220,00		
								3 di 4	85	3	255	5.100,00		
								4 di 4	100	2	200	4.000,00		
								TOTALE:	272	8	716	**14.320,00**	**1.438.015,70**	
133	227	21/07/2011 16:29:53	**Associazione Dante Alighieri**	Via del Calvario, 17 - FASANO	**Addetto alla vendita det. n. 1625 del 13/12/2007**	3								FINANZIATO
							PO0713IAPPRPROF110129							
								1 di 3	120	1	120	2.400,00		
								2 di 3	120	1	120	2.400,00		
								3 di 3	120	1	120	2.400,00		
								TOTALE:	360	3	360	**7.200,00**	**1.445.215,70**	
134	228	21/07/2011 16:32:49	**Associazione Dante Alighieri**	Via del Calvario, 17 - FASANO	**Addetto no food det. n. 1624 del 13/12/2007**	3								FINANZIATO
							PO0713IAPPRPROF110130							
								1 di 3	120	2	240	4.800,00		
								2 di 3	120	2	240	4.800,00		
								3 di 3	120	2	240	4.800,00		
								TOTALE:	360	6	720	**14.400,00**	**1.459.615,70**	
135	259	21/07/2011 18:31:14	**Istituto d'Istruzione Professionale (I.I.P.)**	Via Martin L. King, 7	**Operatore edile polivalente det. n. 934 del 26/06/2008**	3								FINANZIATO
							PO0713IAPPRPROF110131							
								1 di 3	120	1	120	2.400,00		
								2 di 3	120	1	120	2.400,00		
								3 di 3	120	1	120	2.400,00		
								TOTALE:	360	3	360	**7.200,00**	**1.466.815,70**	
136	267	22/07/2011 10:08:38	**ASSIForm**	Via Romagna, 14 - CASARANO	**Addetto alla lavorazione del marmo livello base "operatore marmista" det. n. 932 del 26/06/2008**	1								FINANZIATO
							PO0713IAPPRPROF110132							
								2 di 2	120	1	120	2.400,00		
								TOTALE:	120	1	120	**2.400,00**	**1.469.215,70**	
137	268	22/07/2011 10:19:22	**ASSIForm**	Via Romagna, 14 - CASARANO	**Addetto food det. n. 211 del 01/03/2007**	3								FINANZIATO
							PO0713IAPPRPROF110133							
								1 di 3	61	1	61	1.220,00		
								2 di 3	61	1	61	1.220,00		
								3 di 3	68	1	68	1.359,90		
								TOTALE:	190	3	190	**3.799,90**	**1.473.015,60**	
138	274	25/07/2011 09:41:41	**ASSIForm**	Via Romagna, 14	**Addetto no food det. n. 211 del 01/03/2007**	3								FINANZIATO
							PO0713IAPPRPROF110134							
								2 di 4	61	2	122	2.440,00		
								3 di 4	68	2	136	2.719,80		
								4 di 4	83	2	166	3.320,00		
								TOTALE:	212	6	424	**8.479,80**	**1.481.495,40**	
139	276	25/07/2011 09:57:03	**Associazione Scuole e Lavoro**	Via IV novembre, 3/5	**Acconciatore det. n. 1316 del 16/10/2009**	3								FINANZIATO
							PO0713IAPPRPROF110135							
								1 di 3	100	1	100	2.000,00		
								2 di 3	110	1	110	2.200,00		
								3 di 3	120	1	120	2.400,00		
								TOTALE:	330	3	330	**6.600,00**	**1.488.095,40**	
140	275	25/07/2011 09:57:40	**ASSIForm**	Via Romagna, 14	**Gestione cantieri det. n. 918 del 20/09/2007**	2								FINANZIATO
							PO0713IAPPRPROF110136							
								4 di 5	100	1	100	2.000,00		
								5 di 5	110	1	110	2.200,00		
								TOTALE:	210	2	210	**4.200,00**	**1.492.295,40**	
142	278	25/07/2011 10:19:53	**Associazione Scuole e Lavoro**	Via IV novembre, 3/5	**Addetto alla produzione det. n. 1316 del 16/10/2009**	3								
							PO0713IAPPRPROF110137							

REGIONE PUGLIA
Area politiche per lo Sviluppo, il Lavoro e l'Innovazione
Servizio Formazione Professionale

Elenco delle richieste di voucher ammesse a finanziamento

Allegato "A"

ASSE I - ADATTABILITA' - Avviso APPR-PROF/2011

APPRENDISTATO PROFESSIONALIZZANTE

ASSEGNAZIONE BUONI DI FORMAZIONE - N. 1

Protocollo n° AOO_137 07/11/2011 - 0030690 -	Numero di Pratica attribuito dal sistema	Data arrivo ora arrivo	Soggetto proponente	Sede di svolgimento	Denominazione programma formativo	Numero di annualità totale	Codice azione formativa	Annualità	Ore di formazione per annualità	Numero di apprendisti	Monteore	Valore del buono per annualità	Costo Progressivo	Esito della valutazione
								1 di 3	100	1	100	2.000,00		FINANZIATO
								2 di 3	110	1	110	2.200,00		
								3 di 3	120	1	120	2.400,00		
								TOTALE:	330	3	330	**6.600,00**	**1.498.895,40**	
143	279	25/07/2011 10:29:45	**ASSIForm**	Via Romagna, 14	**Operaio edile polivalente det. n. 918 del 20/09/2007**	1								FINANZIATO
							PO0713IAPPRPROF110138							
								4 di 4	100	1	100	2.000,00		
								TOTALE:	100	1	100	**2.000,00**	**1.500.895,40**	
144	280	25/07/2011 10:38:15	**ASSIForm**	Via Romagna, 14	**Operaio edile polivalente det. n. 918 del 20/09/2007**	1								FINANZIATO
							PO0713IAPPRPROF110139							
								5 di 5	110	1	110	2.200,00		
								TOTALE:	110	1	110	**2.200,00**	**1.503.095,40**	
145	281	25/07/2011 11:37:37	**ASSIForm**	Via Romagna, 14	**Settore Cartario-Cartotecnico, profilo A - Addetto di produzione / laboratorio / allestimento cartario det. n. 668 del 15/06/2007**	1								FINANZIATO
							PO0713IAPPRPROF110140							
								4 di 4	100	2	200	4.000,00		
								TOTALE:	100	2	200	**4.000,00**	**1.507.095,40**	
146	282	25/07/2011 11:49:25	**ASSIForm**	Via Romagna, 14	**Addetto al banco det. n. 932 del 26/06/2008**	1								FINANZIATO
							PO0713IAPPRPROF110141							
								2 di 2	87	1	87	1.740,00		
								TOTALE:	87	1	87	**1.740,00**	**1.508.835,40**	
147	283	25/07/2011 11:56:01	**ASSIForm**	Via Romagna, 14	**Addetto alla sala det. n. 932 del 26/06/2008**	1								FINANZIATO
							PO0713IAPPRPROF110142							
								2 di 2	87	1	87	1.740,00		
								TOTALE:	87	1	87	**1.740,00**	**1.510.575,40**	
148	284	25/07/2011 12:02:55	**ASSIForm**	Via Romagna, 14	**Addetto amministrativo det. n. 211 del 01/03/2007**	2								FINANZIATO
							PO0713IAPPRPROF110143							
								3 di 4	78	1	78	1.559,90		
								4 di 4	83	1	83	1.660,00		
								TOTALE:	161	2	161	**3.219,90**	**1.513.795,30**	
149	285	25/07/2011 12:12:08	**ASSIForm**	Via Romagna, 14	**Addetto no food det. n. 211 del 01/03/2007**	3								FINANZIATO
							PO0713IAPPRPROF110144							
								2 di 4	61	1	61	1.220,00		
								3 di 4	68	1	68	1.359,90		
								4 di 4	83	1	83	1.660,00		
								TOTALE:	212	3	212	**4.239,90**	**1.518.035,20**	
150	286	25/07/2011 12:19:01	**ASSIForm**	Via Romagna, 14	**Operaio edile polivalente det. n. 918 del 20/09/2007**	2								FINANZIATO
							PO0713IAPPRPROF110145							
								2 di 3	87	1	87	1.740,00		
								3 di 3	85	1	85	1.700,00		
								TOTALE:	172	2	172	**3.440,00**	**1.521.475,20**	
151	287	25/07/2011 12:25:34	**ASSIForm**	Via Romagna, 14	**Operaio edile polivalente det. n. 918 del 20/09/2007**	2								FINANZIATO
							PO0713IAPPRPROF110146							
								2 di 3	87	1	87	1.740,00		
								3 di 3	85	1	85	1.700,00		
								TOTALE:	172	2	172	**3.440,00**	**1.524.915,20**	
152	288	25/07/2011 12:31:45	**ASSIForm**	Via Romagna, 14	**Operaio edile polivalente det. n. 918 del 20/09/2007**	2								FINANZIATO
							PO0713IAPPRPROF110147							
								4 di 5	100	1	100	2.000,00		
								5 di 5	110	1	110	2.200,00		
								TOTALE:	210	2	210	**4.200,00**	**1.529.115,20**	
153	289	25/07/2011 12:41:49	**Associazione Scuole e Lavoro**	Via IV novembre, 3/5	**Addetto alla produzione det. n. 1316 del 16/10/2009**	3								
							PO0713IAPPRPROF110148							

REGIONE PUGLIA
Area politiche per lo Sviluppo, il Lavoro e l'Innovazione
Servizio Formazione Professionale

Elenco delle richieste di voucher ammesse a finanziamento

Allegato "A"

ASSE I - ADATTABILITA' - Avviso APPR-PROF/2011
APPRENDISTATO PROFESSIONALIZZANTE
ASSEGNAZIONE BUONI DI FORMAZIONE - N. 1

Protocollo n° AOO_137 07/11/2011 - 0030690 -	Numero di Pratica attribuito dal sistema	Data arrivo ora arrivo	Soggetto proponente	Sede di svolgimento	Denominazione programma formativo	Numero di annualità totale	Codice azione formativa	Annualità	Ore di formazione per annualità	Numero di apprendisti	Monteore	Valore del buono per annualità	Costo Progressivo	Esito della valutazione
								1 di 3	100	1	100	2.000,00		FINANZIATO
								2 di 3	110	1	110	2.200,00		
								3 di 3	120	1	120	2.400,00		
								TOTALE:	330	3	330	**6.600,00**	**1.535.715,20**	
154	290	25/07/2011 12:42:56	**ASSIForm**	Via Romagna, 14	**Addetto no food det. n. 211 del 01/03/2007**	2								FINANZIATO
							PO0713IAPPRPROF110149							
								3 di 4	68	1	68	1.359,90		
								4 di 4	83	1	83	1.660,00		
								TOTALE:	151	2	151	**3.019,90**	**1.538.735,10**	
155	291	25/07/2011 12:47:42	**Associazione Scuole e Lavoro**	Via IV novembre, 3/5	**Operatore di produzione - comparto calzature det. n. 1024 del 13/07/2009**	1								FINANZIATO
							PO0713IAPPRPROF110150							
								4 di 4	60	1	60	1.200,00		
								TOTALE:	60	1	60	**1.200,00**	**1.539.935,10**	
156	292	25/07/2011 15:03:30	**Associazione Scuole e Lavoro**	Via IV novembre, 3/5	**Operatore di produzione - Calzature det. n. 1633 del 13/12/2007**	1								FINANZIATO
							PO0713IAPPRPROF110151							
								4 di 4	60	2	120	2.400,00		
								TOTALE:	60	2	120	**2.400,00**	**1.542.335,10**	
157	294	25/07/2011 15:43:03	**Associazione Scuole e Lavoro**	Via IV novembre, 3/5 - CASARANO	**Acconciatore det. n. 1316 del 16/10/2009**	3								FINANZIATO
							PO0713IAPPRPROF110152							
								1 di 3	100	2	200	4.000,00		
								2 di 3	110	2	220	4.400,00		
								3 di 3	120	2	240	4.800,00		
								TOTALE:	330	6	660	**13.200,00**	**1.555.535,10**	
158	296	25/07/2011 15:47:57	**Associazione Scuole e Lavoro**	Via IV novembre, 3/5 - CASARANO	**Addetto ai servizi logistici det. n. 1633 del 13/12/2007**	1								FINANZIATO
							PO0713IAPPRPROF110153							
								4 di 4	80	1	80	1.600,00		
								TOTALE:	80	1	80	**1.600,00**	**1.557.135,10**	
159	297	25/07/2011 15:53:42	**Associazione Scuole e Lavoro**	Via IV novembre, 3/5	**Addetto alla produzione det. n. 1316 del 16/10/2009**	3								FINANZIATO
							PO0713IAPPRPROF110154							
								1 di 3	100	1	100	2.000,00		
								2 di 3	110	1	110	2.200,00		
								3 di 3	120	1	120	2.400,00		
								TOTALE:	330	3	330	**6.600,00**	**1.563.735,10**	
160	299	25/07/2011 15:59:30	**Associazione Scuole e Lavoro**	Via IV novembre, 3/5	**Addetto no food det. n. 197 del 01/03/2007**	3								FINANZIATO
							PO0713IAPPRPROF110155							
								1 di 3	100	1	100	2.000,00		
								2 di 3	110	1	110	2.200,00		
								3 di 3	120	1	120	2.400,00		
								TOTALE:	330	3	330	**6.600,00**	**1.570.335,10**	
161	300	25/07/2011 16:13:08	**Associazione Scuole e Lavoro**	Via IV novembre, 3/5 - CASARANO	**Muratura det. n. 1631 del 13/12/2007**	2								FINANZIATO
							PO0713IAPPRPROF110156							
								4 di 5	120	1	120	2.400,00		
								5 di 5	70	1	70	1.400,00		
								TOTALE:	190	2	190	**3.800,00**	**1.574.135,10**	
162	301	25/07/2011 16:22:45	**Associazione Scuole e Lavoro**	Via IV novembre, 3/5 - CASARANO	**Muratura det. n. 1631 del 13/12/2007**	1								FINANZIATO
							PO0713IAPPRPROF110157							
								4 di 4	75	1	75	1.500,00		
								TOTALE:	75	1	75	**1.500,00**	**1.575.635,10**	
163	302	25/07/2011 16:28:13	**Associazione Scuole e Lavoro**	Via IV novembre, 3/5 - CASARANO	**Muratura det. n. 1631 del 13/12/2007**	3								FINANZIATO
							PO0713IAPPRPROF110158							
								1 di 3	100	2	200	4.000,00		
								2 di 3	110	2	220	4.400,00		
								3 di 3	120	2	240	4.800,00		
								TOTALE:	330	6	660	**13.200,00**	**1.588.835,10**	

REGIONE PUGLIA
Area politiche per lo Sviluppo, il Lavoro e l'Innovazione
Servizio Formazione Professionale

Elenco delle richieste di voucher ammesse a finanziamento

Allegato "A"

ASSE I - ADATTABILITA' - Avviso APPR-PROF/2011

APPRENDISTATO PROFESSIONALIZZANTE

ASSEGNAZIONE BUONI DI FORMAZIONE - N. 1

Protocollo n° AOO_137 07/11/2011 - 0030690 -	Numero di Pratica attribuito dal sistema	Data arrivo ora arrivo	Soggetto proponente	Sede di svolgimento	Denominazione programma formativo	Numero di annualità totale	Codice azione formativa	Annualità	Ore di formazione per annualità	Numero di apprendisti	Monteore	Valore del buono per annualità	Costo Progressivo	Esito della valutazione
164	312	26/07/2011 08:43:49	**Associazione Scuole e Lavoro**	Via IV novembre, 3/5	**Addetto logistica/ gestione magazzino no food det. n. 197 del 01/03/2007**	2								FINANZIATO
							PO0713IAPPRPROF110159							
								1 di 2	100	1	100	2.000,00		
								2 di 2	111	1	111	2.220,00		
								TOTALE:	211	2	211	**4.220,00**	**1.593.055,10**	
165	314	26/07/2011 09:24:05	**Associazione Scuole e Lavoro**	Via IV novembre, 3/5 - CASARANO	**Addetto alla produzione det. n. 1316 del 16/10/2009**	3								FINANZIATO
							PO0713IAPPRPROF110160							
								1 di 3	100	1	100	2.000,00		
								2 di 3	110	1	110	2.200,00		
								3 di 3	120	1	120	2.400,00		
								TOTALE:	330	3	330	**6.600,00**	**1.599.655,10**	
166	315	26/07/2011 09:27:54	**Associazione Scuole e Lavoro**	Via IV novembre, 3/5 - CASARANO	**Montatore/installatore/attrezzista/manutentore meccanico det. n. 1632 del 13/12/2007**	3								FINANZIATO
							PO0713IAPPRPROF110161							
								1 di 3	100	1	100	2.000,00		
								2 di 3	110	1	110	2.200,00		
								3 di 3	120	1	120	2.400,00		
								TOTALE:	330	3	330	**6.600,00**	**1.606.255,10**	
167	316	26/07/2011 09:33:03	**Associazione Scuole e Lavoro**	Via IV novembre, 3/5 - CASARANO	**Addetto vendite det. n. 1631 del 13/12/2007**	1								FINANZIATO
							PO0713IAPPRPROF110162							
								4 di 4	125	1	125	2.500,00		
								TOTALE:	125	1	125	**2.500,00**	**1.608.755,10**	
168	317	26/07/2011 09:39:37	**Associazione Scuole e Lavoro**	Via IV novembre, 3/5 - CASARANO	**Addetto alla produzione det. n. 1316 del 16/10/2009**	3								FINANZIATO
							PO0713IAPPRPROF110163							
								1 di 3	100	1	100	2.000,00		
								2 di 3	110	1	110	2.200,00		
								3 di 3	120	1	120	2.400,00		
								TOTALE:	330	3	330	**6.600,00**	**1.615.355,10**	
169	318	26/07/2011 09:45:07	**Associazione Scuole e Lavoro**	Via IV novembre, 3/5 - CASARANO	**Montatore/installatore/attrezzista/manutentore meccanico det. n. 1632 del 13/12/2007**	1								FINANZIATO
							PO0713IAPPRPROF110164							
								4 di 4	75	1	75	1.500,00		
								TOTALE:	75	1	75	**1.500,00**	**1.616.855,10**	
170	320	26/07/2011 10:24:01	**ASSIForm**	Via Romagna, 14 - CASARANO	**Addetto alle macchine utensili det. n. 668 del 15/06/2007**	3								FINANZIATO
							PO0713IAPPRPROF110165							
								2 di 4	87	1	87	1.740,00		
								3 di 4	87	1	87	1.740,00		
								4 di 4	100	1	100	2.000,00		
								TOTALE:	274	3	274	**5.480,00**	**1.622.335,10**	
171	322	26/07/2011 10:34:22	**Associazione Scuole e Lavoro**	Via IV novembre, 3/5 - CASARANO	**Operatore di produzione - Calzature det. n. 1633 del 13/12/2007**	1								FINANZIATO
							PO0713IAPPRPROF110166							
								4 di 4	60	1	60	1.200,00		
								TOTALE:	60	1	60	**1.200,00**	**1.623.535,10**	
172	324	26/07/2011 10:41:10	**Associazione Scuole e Lavoro**	Via IV novembre, 3/5 - CASARANO	**Acconciatore det. n. 1316 del 16/10/2009**	3								FINANZIATO
							PO0713IAPPRPROF110167							
								1 di 3	100	1	100	2.000,00		
								2 di 3	110	1	110	2.200,00		
								3 di 3	120	1	120	2.400,00		
								TOTALE:	330	3	330	**6.600,00**	**1.630.135,10**	
173	326	26/07/2011 10:49:47	**Associazione Scuole e Lavoro**	Via IV novembre, 3/5 - CASARANO	**Addetto alla produzione det. n. 1316 del 16/10/2009**	3								FINANZIATO
							PO0713IAPPRPROF110168							
								1 di 3	100	1	100	2.000,00		
								2 di 3	110	1	110	2.200,00		
								3 di 3	120	1	120	2.400,00		
								TOTALE:	330	3	330	**6.600,00**	**1.636.735,10**	

REGIONE PUGLIA
Area politiche per lo Sviluppo, il Lavoro e l'Innovazione
Servizio Formazione Professionale

Elenco delle richieste di voucher ammesse a finanziamento

Allegato "A"

ASSE I - ADATTABILITA' - Avviso APPR-PROF/2011
APPRENDISTATO PROFESSIONALIZZANTE
ASSEGNAZIONE BUONI DI FORMAZIONE - N. 1

Protocollo n° AOO_137 07/11/2011 - 0030690 -	Numero di Pratica attribuito dal sistema	Data arrivo ora arrivo	Soggetto proponente	Sede di svolgimento	Denominazione programma formativo	Numero di annualità totale	Codice azione formativa	Annualità	Ore di formazione per annualità	Numero di apprendisti	Monteore	Valore del buono per annualità	Costo Progressivo	Esito della valutazione
174	327	26/07/2011 10:55:38	**Associazione Scuole e Lavoro**	Via IV novembre, 3/5 - CASARANO	**Montatore/Installatore/Manutentore elettrico - elettromeccanico - elettronico det. n. 1632 del 13/12/2007**	2								
							PO0713IAPPRPROF110169							FINANZIATO
								4 di 5	120	1	120	2.400,00		
								5 di 5	50	1	50	1.000,00		
								TOTALE:	170	2	170	**3.400,00**	**1.640.135,10**	
175	328	26/07/2011 11:02:38	**Associazione Scuole e Lavoro**	Via IV novembre, 3/5 - CASARANO	**Operatore di produzione - Calzature det. n. 1633 del 13/12/2007**	1								
							PO0713IAPPRPROF110170							FINANZIATO
								4 di 4	60	1	60	1.200,00		
								TOTALE:	60	1	60	**1.200,00**	**1.641.335,10**	
176	329	26/07/2011 11:06:46	**Associazione Scuole e Lavoro**	Via IV novembre, 3/5 - CASARANO	**Addetto ai servizi commerciali e logistici det. n. 1316 del 16/10/2009**	3								
							PO0713IAPPRPROF110171							
								1 di 3	100	1	100	2.000,00		FINANZIATO
								2 di 3	110	1	110	2.200,00		
								3 di 3	120	1	120	2.400,00		
								TOTALE:	330	3	330	**6.600,00**	**1.647.935,10**	
177	330	26/07/2011 11:24:22	**Associazione Scuole e Lavoro**	Via IV novembre, 3/5 - CASARANO	**Addetto ai servizi commerciali e logistici det. n. 1316 del 16/10/2009**	3								
							PO0713IAPPRPROF110172							
								1 di 3	100	1	100	2.000,00		FINANZIATO
								2 di 3	110	1	110	2.200,00		
								3 di 3	120	1	120	2.400,00		
								TOTALE:	330	3	330	**6.600,00**	**1.654.535,10**	
178	331	26/07/2011 11:27:34	**Associazione Scuole e Lavoro**	Via IV novembre, 3/5 - CASARANO	**Acconciatore det. n. 1316 del 16/10/2009**	3								
							PO0713IAPPRPROF110173							
								1 di 3	100	1	100	2.000,00		FINANZIATO
								2 di 3	110	1	110	2.200,00		
								3 di 3	120	1	120	2.400,00		
								TOTALE:	330	3	330	**6.600,00**	**1.661.135,10**	
179	334	26/07/2011 12:49:27	**Associazione Scuole e Lavoro**	Via IV novembre, 3/5 - CASARANO	**Addetto al banco det. n. 936 del 26/06/2008**	3								
							PO0713IAPPRPROF110174							
								1 di 3	100	1	100	2.000,00		FINANZIATO
								2 di 3	110	1	110	2.200,00		
								3 di 3	120	1	120	2.400,00		
								TOTALE:	330	3	330	**6.600,00**	**1.667.735,10**	
180	335	26/07/2011 12:54:34	**Associazione Scuole e Lavoro**	Via IV novembre, 3/5 - CASARANO	**Addetto/tecnico impianti e processi metallurgici e meccanici det. n. 1024 del 13/07/2009**	3								
							PO0713IAPPRPROF110175							
								1 di 3	100	1	100	2.000,00		FINANZIATO
								2 di 3	120	1	120	2.400,00		
								3 di 3	120	1	120	2.400,00		
								TOTALE:	340	3	340	**6.800,00**	**1.674.535,10**	
181	337	26/07/2011 12:57:44	**Associazione Scuole e Lavoro**	Via IV novembre, 3/5 - CASARANO	**Addetto/tecnico impianti e processi metallurgici e meccanici det. n. 1024 del 13/07/2009**	3								
							PO0713IAPPRPROF110176							
								1 di 3	100	1	100	2.000,00		FINANZIATO
								2 di 3	120	1	120	2.400,00		
								3 di 3	150	1	150	3.000,00		
								TOTALE:	370	3	370	**7.400,00**	**1.681.935,10**	
182	338	26/07/2011 15:06:53	**Associazione Scuole e Lavoro**	Via IV novembre, 3/5 - CASARANO	**Addetto no food det. n. 197 del 01/03/2007**	3								
							PO0713IAPPRPROF110177							
								1 di 3	100	1	100	2.000,00		FINANZIATO
								2 di 3	110	1	110	2.200,00		
								3 di 3	120	1	120	2.400,00		
								TOTALE:	330	3	330	**6.600,00**	**1.688.535,10**	
183	339	26/07/2011 15:16:13	**Associazione Scuole e Lavoro**	Via IV novembre, 3/5 - CASARANO	**Addetto no food det. n. 197 del 01/03/2007**	1								

REGIONE PUGLIA
Area politiche per lo Sviluppo, il Lavoro e l'Innovazione
Servizio Formazione Professionale

Elenco delle richieste di voucher ammesse a finanziamento

Allegato "A"

ASSE I - ADATTABILITA' - Avviso APPR-PROF/2011
APPRENDISTATO PROFESSIONALIZZANTE
ASSEGNAZIONE BUONI DI FORMAZIONE - N. 1

Protocollo n° AOO_137 07/11/2011 - 0030690 -	Numero di Pratica attribuito dal sistema	Data arrivo ora arrivo	Soggetto proponente	Sede di svolgimento	Denominazione programma formativo	Numero di annualità totale	Codice azione formativa	Annualità	Ore di formazione per annualità	Numero di apprendisti	Monteore	Valore del buono per annualità	Costo Progressivo	Esito della valutazione
							PO0713IAPPRPROF110178							FINANZIATO
								4 di 4	120	1	120	2.400,00		
								TOTALE:	120	1	120	2.400,00	1.690.935,10	
184	340	26/07/2011 15:22:13	Associazione Scuole e Lavoro	Via IV novembre, 3/5 - CASARANO	Operatore edile polivalente det. n. 1024 del 13/07/2009	3								
							PO0713IAPPRPROF110179							
								1 di 3	100	1	100	2.000,00		FINANZIATO
								2 di 3	110	1	110	2.200,00		
								3 di 3	120	1	120	2.400,00		
								TOTALE:	330	3	330	6.600,00	1.697.535,10	
185	341	26/07/2011 17:53:18	ASSIForm	Via Romagna, 14 - CASARANO	Addetto amministrativo det. n. 211 del 01/03/2007	1								
							PO0713IAPPRPROF110180							FINANZIATO
								4 di 4	83	2	166	3.320,00		
								TOTALE:	83	2	166	3.320,00	1.700.855,10	
186	343	26/07/2011 18:02:53	ASSIForm	Via Romagna, 14 - CASARANO	Addetto impianti ed ai processi metallurgici e meccanici det. n. 668 del 15/06/2007	3								
							PO0713IAPPRPROF110181							
								1 di 3	87	2	174	3.480,00		FINANZIATO
								2 di 3	87	2	174	3.480,00		
								3 di 3	85	2	170	3.400,00		
								TOTALE:	259	6	518	10.360,00	1.711.215,10	
187	345	26/07/2011 18:09:38	ASSIForm	Via Romagna, 14 - CASARANO	Addetto no food det. n. 211 del 01/03/2007	3								
							PO0713IAPPRPROF110182							
								1 di 3	61	1	61	1.220,00		FINANZIATO
								2 di 3	61	1	61	1.220,00		
								3 di 3	68	1	68	1.360,00		
								TOTALE:	190	3	190	3.800,00	1.715.015,10	
188	346	26/07/2011 18:16:59	ASSIForm	Via Romagna, 14 - CASARANO	Operaio edile polivalente det. n. 918 del 20/09/2007	3								
							PO0713IAPPRPROF110183							
								1 di 3	87	1	87	1.740,00		FINANZIATO
								2 di 3	87	1	87	1.740,00		
								3 di 3	85	1	85	1.700,00		
								TOTALE:	259	3	259	5.180,00	1.720.195,10	
189	348	26/07/2011 18:24:00	ASSIForm	Via Romagna, 14 - CASARANO	Operatore del legno e dell'arredamento comparto 2: Arredamento legno e relativa componentistica in serie o su misura det. n. 413 del 17/03/2009	3								FINANZIATO
							PO0713IAPPRPROF110184							
								1 di 3	88	1	88	1.760,00		
								2 di 3	87	1	87	1.740,00		
								3 di 3	85	1	85	1.700,00		
								TOTALE:	260	3	260	5.200,00	1.725.395,10	
190	273	26/07/2011 19:05:03	Associazione Dante Alighieri	Via del Calvario, 17 - FASANO	Estetista det. n. 415 del 17/03/2009	4								
							PO0713IAPPRPROF110185							
								2 di 4	120	1	120	2.400,00		
								3 di 4	120	1	120	2.400,00		
								4 di 4	120	1	120	2.400,00		FINANZIATO
							PO0713IAPPRPROF110186							
								1 di 3	117	1	117	2.340,00		
								2 di 3	120	1	120	2.400,00		
								3 di 3	120	1	120	2.400,00		
								TOTALE:	717	6	717	14.340,00	1.739.735,10	
191	349	26/07/2011 19:07:19	Associazione Dante Alighieri	Via del Calvario, 17 - FASANO	Addetto no food det. n. 1624 del 13/12/2007	3								
							PO0713IAPPRPROF110187							
								1 di 3	120	2	240	4.800,00		FINANZIATO
								2 di 3	120	2	240	4.800,00		

REGIONE PUGLIA
Area politiche per lo Sviluppo, il Lavoro e l'Innovazione
Servizio Formazione Professionale

Elenco delle richieste di voucher ammesse a finanziamento

Allegato "A"

ASSE I - ADATTABILITA' - Avviso APPR-PROF/2011

APPRENDISTATO PROFESSIONALIZZANTE

ASSEGNAZIONE BUONI DI FORMAZIONE - N. 1

Protocollo n° AOO_137 07/11/2011 - 0030690 -	Numero di Pratica attribuito dal sistema	Data arrivo ora arrivo	Soggetto proponente	Sede di svolgimento	Denominazione programma formativo	Numero di annualità totale	Codice azione formativa	Annualità	Ore di formazione per annualità	Numero di apprendisti	Monteore	Valore del buono per annualità	Costo Progressivo	Esito della valutazione
								3 di 3	120	2	240	4.800,00		
								TOTALE:	360	6	720	**14.400,00**	**1.754.135,10**	
192	350	26/07/2011 19:55:46	**Associazione Dante Alighieri**	Via del Calvario, 17 - FASANO	**Operaio edile polivalente det. n. 1621 del 13/12/2007**	3								
							PO0713IAPPRPROF110188							
								2 di 3	120	1	120	2.400,00		
								3 di 3	120	1	120	2.400,00		FINANZIATO
							PO0713IAPPRPROF110189							
								1 di 3	140	1	140	2.800,00		
								2 di 3	120	1	120	2.400,00		
								3 di 3	120	1	120	2.400,00		
								TOTALE:	620	5	620	**12.400,00**	**1.766.535,10**	
193	356	27/07/2011 09:08:05	**Associazione Scuole e Lavoro**	Via IV novembre, 3/5 - CASARANO	**Addetto/tecnico impianti e processi metallurgici e meccanici det. n. 1024 del 13/07/2009**	3								
							PO0713IAPPRPROF110190							FINANZIATO
								1 di 3	100	1	100	2.000,00		
								2 di 3	120	1	120	2.400,00		
								3 di 3	120	1	120	2.400,00		
								TOTALE:	340	3	340	**6.800,00**	**1.773.335,10**	
194	363	27/07/2011 09:59:03	**Associazione Scuole e Lavoro**	Via IV novembre, 3/5 - CASARANO	**Addetto food det. n. 197 del 01/03/2007**	3								
							PO0713IAPPRPROF110191							
								1 di 3	100	1	100	2.000,00		FINANZIATO
								2 di 3	110	1	110	2.200,00		
								3 di 3	120	1	120	2.400,00		
								TOTALE:	330	3	330	**6.600,00**	**1.779.935,10**	
195	369	27/07/2011 10:33:27	**ASSIForm**	Via Romagna, 14 - CASARANO	**Addetto alle macchine utensili det. n. 668 del 15/06/2007**	3								
							PO0713IAPPRPROF110192							
								1 di 3	87	1	87	1.740,00		FINANZIATO
								2 di 3	87	1	87	1.740,00		
								3 di 3	85	1	85	1.700,00		
								TOTALE:	259	3	259	**5.180,00**	**1.785.115,10**	
197	375	27/07/2011 10:50:37	**Associazione Scuole e Lavoro**	Via IV novembre, 3/5 - CASARANO	**Addetto food det. n. 197 del 01/03/2007**	3								
							PO0713IAPPRPROF110194							
								1 di 3	100	1	100	2.000,00		FINANZIATO
								2 di 3	110	1	110	2.200,00		
								3 di 3	120	1	120	2.400,00		
								TOTALE:	330	3	330	**6.600,00**	**1.791.715,10**	
198	376	27/07/2011 12:25:30	**ASSIForm**	Via Romagna, 14 - CASARANO	**Addetto alla produzione det. n. 932 del 26/06/2008**	3								
							PO0713IAPPRPROF110195							
								1 di 3	88	1	88	1.760,00		FINANZIATO
								2 di 3	87	1	87	1.740,00		
								3 di 3	85	1	85	1.700,00		
								TOTALE:	260	3	260	**5.200,00**	**1.796.915,10**	
199	377	27/07/2011 12:33:42	**ASSIForm**	Via Romagna, 14 - CASARANO	**Montatore/Installatore/Manutentore elettrico - elettromeccanico - elettronico det. n. 668 del 15/06/2007**	3								
							PO0713IAPPRPROF110196							
								1 di 3	87	1	87	1.740,00		FINANZIATO
								2 di 3	87	1	87	1.740,00		
								3 di 3	85	1	85	1.700,00		
								TOTALE:	259	3	259	**5.180,00**	**1.802.095,10**	
200	378	27/07/2011 12:39:19	**ASSIForm**	Via Romagna, 14 - CASARANO	**Operaio edile polivalente det. n. 918 del 20/09/2007**	3								
							PO0713IAPPRPROF110197							
								1 di 3	87	2	174	3.480,00		FINANZIATO
								2 di 3	87	2	174	3.480,00		
								3 di 3	85	2	170	3.400,00		
								TOTALE:	259	6	518	**10.360,00**	**1.812.455,10**	
203	395	28/07/2011 09:03:16	**Associazione Scuole e Lavoro**	Via IV novembre, 3/5 - CASARANO	**Addetto no food det. n. 197 del 01/03/2007**	3								

REGIONE PUGLIA
Area politiche per lo Sviluppo, il Lavoro e l'Innovazione
Servizio Formazione Professionale

Elenco delle richieste di voucher ammesse a finanziamento

Allegato "A"

ASSE I - ADATTABILITA' - Avviso APPR-PROF/2011
APPRENDISTATO PROFESSIONALIZZANTE
ASSEGNAZIONE BUONI DI FORMAZIONE - N. 1

Protocollo n° AOO_137 07/11/2011 - 0030690 -	Numero di Pratica attribuito dal sistema	Data arrivo ora arrivo	Soggetto proponente	Sede di svolgimento	Denominazione programma formativo	Numero di annualità totale	Codice azione formativa	Annualità	Ore di formazione per annualità	Numero di apprendisti	Monteore	Valore del buono per annualità	Costo Progressivo	Esito della valutazione
							PO0713IAPPRPROF110198							
								1 di 3	100	1	100	2.000,00		FINANZIATO
								2 di 3	110	1	110	2.200,00		
								3 di 3	120	1	120	2.400,00		
								TOTALE:	330	3	330	**6.600,00**	**1.819.055,10**	
204	347	28/07/2011 09:24:23	**Associazione Dante Alighieri**	Via del Calvario, 17 - FASANO	**Acconciatore det. n. 415 del 17/03/2009**	4								
							PO0713IAPPRPROF110199							
								2 di 4	120	1	120	2.400,00		
								3 di 4	120	1	120	2.400,00		
								4 di 4	120	1	120	2.400,00		FINANZIATO
							PO0713IAPPRPROF110200							
								1 di 3	120	3	360	7.200,00		
								2 di 3	120	3	360	7.200,00		
								3 di 3	120	3	360	7.200,00		
								TOTALE:	720	12	1440	**28.800,00**	**1.847.855,10**	
205	357	28/07/2011 09:27:11	**Associazione Dante Alighieri**	Via del Calvario, 17 - FASANO	**Acconciatore det. n. 415 del 17/03/2009**	3								
							PO0713IAPPRPROF110201							
								1 di 3	117	1	117	2.340,00		FINANZIATO
								2 di 3	120	1	120	2.400,00		
								3 di 3	120	1	120	2.400,00		
								TOTALE:	357	3	357	**7.140,00**	**1.854.995,10**	
207	361	28/07/2011 09:37:28	**Associazione Dante Alighieri**	Via del Calvario, 17 - FASANO	**Addetto amministrativo det. n. 1624 del 13/12/2007**	2								
							PO0713IAPPRPROF110202							
								2 di 3	120	1	120	2.400,00		FINANZIATO
								3 di 3	120	1	120	2.400,00		
								TOTALE:	240	2	240	**4.800,00**	**1.859.795,10**	
208	362	28/07/2011 09:38:58	**Associazione Dante Alighieri**	Via del Calvario, 17 - FASANO	**Addetto food det. n. 1624 del 13/12/2007**	3								
							PO0713IAPPRPROF110203							
								1 di 3	120	1	120	2.400,00		FINANZIATO
								2 di 3	120	1	120	2.400,00		
								3 di 3	120	1	120	2.400,00		
								TOTALE:	360	3	360	**7.200,00**	**1.866.995,10**	
209	364	28/07/2011 09:47:12	**Associazione Dante Alighieri**	Via del Calvario, 17 - FASANO	**Addetto logistica/ gestione magazzino food det. n. 1624 del 13/12/2007**	3								
							PO0713IAPPRPROF110204							
								1 di 3	120	1	120	2.400,00		FINANZIATO
								2 di 3	120	1	120	2.400,00		
								3 di 3	120	1	120	2.400,00		
								TOTALE:	360	3	360	**7.200,00**	**1.874.195,10**	
210	366	28/07/2011 09:53:39	**Associazione Dante Alighieri**	Via del Calvario, 17 - FASANO	**Addetto no food det. n. 1624 del 13/12/2007**	1								
							PO0713IAPPRPROF110205							FINANZIATO
								4 di 4	120	1	120	2.400,00		
								TOTALE:	120	1	120	**2.400,00**	**1.876.595,10**	
211	367	28/07/2011 09:59:29	**Associazione Dante Alighieri**	Via del Calvario, 17 - FASANO	**Addetto ufficio tecnico e progettazione det. n. 1622 del 13/12/2007**	3								
							PO0713IAPPRPROF110206							
								1 di 3	120	1	120	2.400,00		FINANZIATO
								2 di 3	120	1	120	2.400,00		
								3 di 3	120	1	120	2.400,00		
								TOTALE:	360	3	360	**7.200,00**	**1.883.795,10**	
212	371	28/07/2011 10:04:18	**Associazione Dante Alighieri**	Via del Calvario, 17 - FASANO	**Montatore/installatore/attrezzista/manutentore meccanico det. n. 1622 del 13/12/2007**	3								
							PO0713IAPPRPROF110207							
								1 di 3	120	1	120	2.400,00		FINANZIATO
								2 di 3	120	1	120	2.400,00		
								3 di 3	120	1	120	2.400,00		
								TOTALE:	360	3	360	**7.200,00**	**1.890.995,10**	
213	374	28/07/2011 10:06:42	**Associazione Dante Alighieri**	Via del Calvario, 17 - FASANO	**Operaio edile polivalente det. n. 1623 del 13/12/2007**	4								

REGIONE PUGLIA
Area politiche per lo Sviluppo, il Lavoro e l'Innovazione
Servizio Formazione Professionale

Elenco delle richieste di voucher ammesse a finanziamento

Allegato "A"

ASSE I - ADATTABILITA' - Avviso APPR-PROF/2011
APPRENDISTATO PROFESSIONALIZZANTE
ASSEGNAZIONE BUONI DI FORMAZIONE - N. 1

Protocollo n° AOO_137 07/11/2011 - 0030690 -	Numero di Pratica attribuito dal sistema	Data arrivo ora arrivo	Soggetto proponente	Sede di svolgimento	Denominazione programma formativo	Numero di annualità totale	Codice azione formativa	Annualità	Ore di formazione per annualità	Numero di apprendisti	Monteore	Valore del buono per annualità	Costo Progressivo	Esito della valutazione
							PO0713IAPPRPROF110208							
								1 di 3	120	2	240	4.800,00		
								2 di 3	120	2	240	4.800,00		
								3 di 3	120	2	240	4.800,00		FINANZIATO
							PO0713IAPPRPROF110209							
								2 di 4	120	1	120	2.400,00		
								3 di 4	120	1	120	2.400,00		
								4 di 4	120	1	120	2.400,00		
								TOTALE:	720	9	1080	**21.600,00**	**1.912.595,10**	
214	397	28/07/2011 17:44:48	**ASSIForm**	Via Romagna, 14 - CASARANO	**Addetto food det. n. 211 del 01/03/2007**	3								
							PO0713IAPPRPROF110210							
								1 di 3	61	1	61	1.220,00		FINANZIATO
								2 di 3	61	1	61	1.220,00		
								3 di 3	68	1	68	1.360,00		
								TOTALE:	190	3	190	**3.800,00**	**1.916.395,10**	
215	400	29/07/2011 12:33:47	**Istituto d'Istruzione Professionale (I.I.P.)**	Via Bertolini, 37 scala F - BARI	**Operatore edile polivalente det. n. 934 del 26/06/2008**	3								
							PO0713IAPPRPROF110211							
								1 di 3	120	1	120	2.400,00		FINANZIATO
								2 di 3	120	1	120	2.400,00		
								3 di 3	120	1	120	2.400,00		
								TOTALE:	360	3	360	**7.200,00**	**1.923.595,10**	
217	408	01/08/2011 10:48:57	**ASSIForm**	Via Romagna, 14 - CASARANO	**Addetto alle macchine utensili det. n. 668 del 15/06/2007**	3								
							PO0713IAPPRPROF110213							
								2 di 4	87	1	87	1.740,00		FINANZIATO
								3 di 4	85	1	85	1.700,00		
								4 di 4	100	1	100	2.000,00		
								TOTALE:	272	3	272	**5.440,00**	**1.929.035,10**	
218	409	01/08/2011 10:55:33	**ASSIForm**	Via Romagna, 14 - CASARANO	**Addetto amministrativo det. n. 211 del 01/03/2007**	3								
							PO0713IAPPRPROF110214							
								2 di 4	61	1	61	1.220,00		FINANZIATO
								3 di 4	68	1	68	1.360,00		
								4 di 4	83	1	83	1.660,00		
								TOTALE:	212	3	212	**4.240,00**	**1.933.275,10**	
219	410	01/08/2011 11:01:34	**ASSIForm**	Via Romagna, 14	**Addetto no food det. n. 211 del 01/03/2007**	3								
							PO0713IAPPRPROF110215							
								1 di 3	61	1	61	1.220,00		FINANZIATO
								2 di 3	61	1	61	1.220,00		
								3 di 3	68	1	68	1.360,00		
								TOTALE:	190	3	190	**3.800,00**	**1.937.075,10**	
223	423	02/08/2011 17:19:35	**ASSIForm**	Via Romagna, 14	**Operatore di produzione - Confezioni det. n. 668 del 15/06/2007**	3								
							PO0713IAPPRPROF110219							
								1 di 3	87	1	87	1.740,00		FINANZIATO
								2 di 3	87	1	87	1.740,00		
								3 di 3	85	1	85	1.700,00		
								TOTALE:	259	3	259	**5.180,00**	**1.942.255,10**	
224	426	02/08/2011 17:26:25	**ASSIForm**	Via Romagna, 14 - CASARANO	**Operatore di produzione - Confezioni det. n. 668 del 15/06/2007**	1								
							PO0713IAPPRPROF110220							FINANZIATO
								4 di 4	100	2	200	4.000,00		
								TOTALE:	100	2	200	**4.000,00**	**1.946.255,10**	
225	428	02/08/2011 17:32:56	**ASSIForm**	Via Romagna, 14	**Addetto al banco det. n. 932 del 26/06/2008**	3								
							PO0713IAPPRPROF110221							
								2 di 3	87	2	174	3.480,00		
								3 di 3	85	2	170	3.400,00		
							PO0713IAPPRPROF110222							FINANZIATO
								1 di 3	88	2	176	3.520,00		
								2 di 3	87	2	174	3.480,00		
								3 di 3	85	2	170	3.400,00		

REGIONE PUGLIA
Area politiche per lo Sviluppo, il Lavoro e l'Innovazione
Servizio Formazione Professionale

Elenco delle richieste di voucher ammesse a finanziamento

Allegato "A"

ASSE I - ADATTABILITA' - Avviso APPR-PROF/2011

APPRENDISTATO PROFESSIONALIZZANTE

ASSEGNAZIONE BUONI DI FORMAZIONE - N. 1

Protocollo n° AOO_137 07/11/2011 - 0030690 -	Numero di Pratica attribuito dal sistema	Data arrivo ora arrivo	Soggetto proponente	Sede di svolgimento	Denominazione programma formativo	Numero di annualità totale	Codice azione formativa	Annualità	Ore di formazione per annualità	Numero di apprendisti	Monteore	Valore del buono per annualità	Costo Progressivo	Esito della valutazione
								TOTALE:	432	10	864	**17.280,00**	**1.963.535,10**	
226	431	02/08/2011 17:38:25	**ASSIForm**	Via Romagna, 14	**Addetto alla produzione det. n. 932 del 26/06/2008**	1								FINANZIATO
							PO0713IAPPRPROF110223							
								4 di 4	100	1	100	2.000,00		
								TOTALE:	100	1	100	**2.000,00**	**1.965.535,10**	
227	433	02/08/2011 17:44:57	**ASSIForm**	Via Romagna, 14	**Addetto alla produzione lavorazioni gamma/plastica det. n. 932 del 26/06/2008**	1								FINANZIATO
							PO0713IAPPRPROF110224							
								2 di 2	87	1	87	1.740,00		
								TOTALE:	87	1	87	**1.740,00**	**1.967.275,10**	
228	438	02/08/2011 18:03:21	**ASSIForm**	Via Romagna, 14	**Addetto amministrativo det. n. 211 del 01/03/2007**	1								FINANZIATO
							PO0713IAPPRPROF110225							
								4 di 4	88	1	88	1.760,00		
								TOTALE:	88	1	88	**1.760,00**	**1.969.035,10**	
229	440	02/08/2011 20:38:31	**ASSIForm**	Via Romagna, 14	**Addetto food det. n. 211 del 01/03/2007**	1								FINANZIATO
							PO0713IAPPRPROF110226							
								4 di 4	83	1	83	1.660,00		
								TOTALE:	83	1	83	**1.660,00**	**1.970.695,10**	
230	441	02/08/2011 20:48:12	**ASSIForm**	Via Romagna, 14	**Operaio edile polivalente det. n. 918 del 20/09/2007**	2								FINANZIATO
							PO0713IAPPRPROF110227							
								2 di 3	87	1	87	1.740,00		
								3 di 3	85	1	85	1.700,00		
								TOTALE:	172	2	172	**3.440,00**	**1.974.135,10**	
242	454	03/08/2011 18:02:24	**ASSIForm**	Via Romagna, 14	**Addetto al banco det. n. 932 del 26/06/2008**	1								FINANZIATO
							PO0713IAPPRPROF110238							
								3 di 3	85	1	85	1.700,00		
								TOTALE:	85	1	85	**1.700,00**	**1.975.835,10**	
247	460	04/08/2011 11:21:12	**ASSIForm**	Via Romagna, 14 - CASARANO	**Addetto al servizio det. n. 668 del 15/06/2007**	2								FINANZIATO
							PO0713IAPPRPROF110243							
								1 di 2	72	1	72	1.440,00		
								2 di 2	72	1	72	1.440,00		
								TOTALE:	144	2	144	**2.880,00**	**1.978.715,10**	
258	473	05/08/2011 10:18:22	**CONSORZIO UNIVERSUS CSEI**	Viale Japigia, 182/188 - BARI	**Addetto no food det. n. 670 del 15/06/2007**	3								FINANZIATO
							PO0713IAPPRPROF110254							
								4 di 4	120	8	960	19.200,00		
							PO0713IAPPRPROF110255							
								2 di 4	120	13	1560	31.200,00		
								3 di 4	120	13	1560	31.200,00		
								4 di 4	120	13	1560	31.200,00		
								TOTALE:	480	47	5640	**112.800,00**	**2.091.515,10**	
276	507	19/08/2011 18:45:18	**Associazione Dante Alighieri**	Via del Calvario, 17 - FASANO	**Acconciatore det. n. 415 del 17/03/2009**	4								FINANZIATO
							PO0713IAPPRPROF110273							
								1 di 3	120	7	840	16.800,00		
								2 di 3	120	7	840	16.800,00		
								3 di 3	120	7	840	16.800,00		
							PO0713IAPPRPROF110274							
								2 di 4	120	1	120	2.400,00		
								3 di 4	120	1	120	2.400,00		
								4 di 4	120	1	120	2.400,00		
								TOTALE:	720	24	2880	**57.600,00**	**2.149.115,10**	
277	509	19/08/2011 18:48:42	**Associazione Dante Alighieri**	Via del Calvario, 17 - FASANO	**Addetto amministrativo det. n. 1624 del 13/12/2007**	4								FINANZIATO
							PO0713IAPPRPROF110275							
								1 di 3	120	3	360	7.200,00		
								2 di 3	120	3	360	7.200,00		
								3 di 3	120	3	360	7.200,00		

REGIONE PUGLIA
Area politiche per lo Sviluppo, il Lavoro e l'Innovazione
Servizio Formazione Professionale

Elenco delle richieste di voucher ammesse a finanziamento

Allegato "A"

ASSE I - ADATTABILITA' - Avviso APPR-PROF/2011
APPRENDISTATO PROFESSIONALIZZANTE
ASSEGNAZIONE BUONI DI FORMAZIONE - N. 1

Protocollo n° AOO_137 07/11/2011 - 0030690 -	Numero di Pratica attribuito dal sistema	Data arrivo ora arrivo	Soggetto proponente	Sede di svolgimento	Denominazione programma formativo	Numero di annualità totale	Codice azione formativa	Annualità	Ore di formazione per annualità	Numero di apprendisti	Monteore	Valore del buono per annualità	Costo Progressivo	Esito della valutazione
							PO0713IAPPRPROF110276							
								2 di 4	120	1	120	2.400,00		
								3 di 4	120	1	120	2.400,00		
								4 di 4	120	1	120	2.400,00		
								TOTALE:	720	12	1440	**28.800,00**	**2.177.915,10**	
278	510	19/08/2011 18:50:22	**Associazione Dante Alighieri**	Via del Calvario, 17 - FASANO	**Addetto no food det. n. 1624 del 13/12/2007**	4								
							PO0713IAPPRPROF110277							
								2 di 4	120	2	240	4.800,00		
								3 di 4	120	2	240	4.800,00		
								4 di 4	120	2	240	4.800,00		FINANZIATO
							PO0713IAPPRPROF110278							
								1 di 3	112	1	112	2.240,00		
								2 di 3	120	1	120	2.400,00		
								3 di 3	120	1	120	2.400,00		
								TOTALE:	712	9	1072	**21.440,00**	**2.199.355,10**	
279	511	19/08/2011 18:52:26	**Associazione Dante Alighieri**	Via del Calvario, 17 - FASANO	**Estetista det. n. 415 del 17/03/2009**	3								
							PO0713IAPPRPROF110279							
								1 di 3	120	3	360	7.200,00		FINANZIATO
								2 di 3	120	3	360	7.200,00		
								3 di 3	120	3	360	7.200,00		
								TOTALE:	360	9	1080	**21.600,00**	**2.220.955,10**	
280	514	23/08/2011 23:35:35	**Istituto d'Istruzione Professionale (I.I.P.)**	Via Asmara, 4 - BRINDISI	**Addetto al banco det. n. 414 del 17/03/2009**	3								
							PO0713IAPPRPROF110280							
								1 di 3	120	5	600	12.000,00		FINANZIATO
								2 di 3	120	5	600	12.000,00		
								3 di 3	135	3	405	8.100,00		
								TOTALE:	375	13	1605	**32.100,00**	**2.253.055,10**	
281	515	23/08/2011 23:46:59	**Istituto d'Istruzione Professionale (I.I.P.)**	Via Asmara, 4 - BRINDISI	**Addetto amministrativo det. n. 808 del 30/10/2006**	3								
							PO0713IAPPRPROF110281							
								1 di 3	120	1	120	2.400,00		FINANZIATO
								2 di 3	120	1	120	2.400,00		
								3 di 3	135	1	135	2.700,00		
								TOTALE:	375	3	375	**7.500,00**	**2.260.555,10**	
282	519	26/08/2011 11:12:40	**Associazione Dante Alighieri**	Via del Calvario, 17 - FASANO	**Addetto alla vendita det. n. 1625 del 13/12/2007**	3								
							PO0713IAPPRPROF110282							
								1 di 3	120	2	240	4.800,00		FINANZIATO
								2 di 3	120	2	240	4.800,00		
								3 di 3	120	2	240	4.800,00		
								TOTALE:	360	6	720	**14.400,00**	**2.274.955,10**	
283	521	29/08/2011 23:29:26	**Istituto d'Istruzione Professionale (I.I.P.)**	Via B. Bernardini, 29 - LECCE	**Addetto alla lavorazione del marmo det. n. 414 del 17/03/2009**	3								
							PO0713IAPPRPROF110283							
								1 di 3	120	1	120	2.400,00		FINANZIATO
								2 di 3	120	1	120	2.400,00		
								3 di 3	135	1	135	2.700,00		
								TOTALE:	375	3	375	**7.500,00**	**2.282.455,10**	
295	543	01/09/2011 16:28:37	**ASSIForm**	Via Romagna, 14	**Addetto al servizio det. n. 668 del 15/06/2007**	3								
							PO0713IAPPRPROF110295							
								1 di 3	72	1	72	1.440,00		FINANZIATO
								2 di 3	72	1	72	1.440,00		
								3 di 3	68	1	68	1.360,00		
								TOTALE:	212	3	212	**4.240,00**	**2.286.695,10**	
299	548	02/09/2011 15:48:04	**Istituto d'Istruzione Professionale (I.I.P.)**	Via Martin L. King, 7 - GRAVINA IN PUGLIA	**Addetto al banco det. n. 414 del 17/03/2009**	3								
							PO0713IAPPRPROF110299							
								1 di 3	120	1	120	2.400,00		FINANZIATO
								2 di 3	120	1	120	2.400,00		
								3 di 3	135	1	135	2.700,00		
								TOTALE:	375	3	375	**7.500,00**	**2.294.195,10**	

REGIONE PUGLIA
Area politiche per lo Sviluppo, il Lavoro e l'Innovazione
Servizio Formazione Professionale

Elenco delle richieste di voucher ammesse a finanziamento

Allegato "A"

ASSE I - ADATTABILITA' - Avviso APPR-PROF/2011
APPRENDISTATO PROFESSIONALIZZANTE
ASSEGNAZIONE BUONI DI FORMAZIONE - N. 1

Protocollo n° AOO_137 07/11/2011 - 0030690 -	Numero di Pratica attribuito dal sistema	Data arrivo ora arrivo	Soggetto proponente	Sede di svolgimento	Denominazione programma formativo	Numero di annualità totale	Codice azione formativa	Annualità	Ore di formazione per annualità	Numero di apprendisti	Monteore	Valore del buono per annualità	Costo Progressivo	Esito della valutazione
300	549	02/09/2011 15:55:11	**Istituto d'Istruzione Professionale (I.I.P.)**	Via Martin L. King, 7 - GRAVINA IN PUGLIA	**Addetto alla produzione det. n. 414 del 17/03/2009**	3								
							PO0713IAPPRPROF110300							
								1 di 3	120	2	240	4.800,00		FINANZIATO
								2 di 3	120	2	240	4.800,00		
								3 di 3	135	2	270	5.400,00		
								TOTALE:	375	6	750	**15.000,00**	**2.309.195,10**	
301	550	02/09/2011 15:58:40	**Istituto d'Istruzione Professionale (I.I.P.)**	Via Asmara, 4	**Addetto alla sala det. n. 414 del 17/03/2009**	3								
							PO0713IAPPRPROF110301							
								1 di 3	120	1	120	2.400,00		FINANZIATO
								2 di 3	120	1	120	2.400,00		
								3 di 3	135	1	135	2.700,00		
								TOTALE:	375	3	375	**7.500,00**	**2.316.695,10**	
302	551	02/09/2011 16:13:24	**Istituto d'Istruzione Professionale (I.I.P.)**	Via Martin L. King, 7 - GRAVINA IN PUGLIA	**Addetto alla sala det. n. 414 del 17/03/2009**	3								
							PO0713IAPPRPROF110302							
								1 di 3	120	1	120	2.400,00		FINANZIATO
								2 di 3	120	1	120	2.400,00		
								3 di 3	135	1	135	2.700,00		
								TOTALE:	375	3	375	**7.500,00**	**2.324.195,10**	
303	552	02/09/2011 16:20:13	**Istituto d'Istruzione Professionale (I.I.P.)**	Via Martin L. King, 7 - GRAVINA IN PUGLIA	**Addetto food det. n. 808 del 30/10/2006**	3								
							PO0713IAPPRPROF110303							
								1 di 3	120	2	240	4.800,00		FINANZIATO
								2 di 3	120	2	240	4.800,00		
								3 di 3	135	2	270	5.400,00		
								TOTALE:	375	6	750	**15.000,00**	**2.339.195,10**	
304	553	02/09/2011 16:33:08	**Istituto d'Istruzione Professionale (I.I.P.)**	Via Martin L. King, 7 - GRAVINA IN PUGLIA	**Operaio edile polivalente det. n. 682 del 15/06/2007**	3								
							PO0713IAPPRPROF110304							
								1 di 3	120	1	120	2.400,00		FINANZIATO
								2 di 3	120	1	120	2.400,00		
								3 di 3	120	1	120	2.400,00		
								TOTALE:	360	3	360	**7.200,00**	**2.346.395,10**	
306	555	02/09/2011 16:43:34	**Istituto d'Istruzione Professionale (I.I.P.)**	Via Martin L. King, 7 - GRAVINA IN PUGLIA	**Operaio edile polivalente det. n. 934 del 26/06/2008**	3								
							PO0713IAPPRPROF110305							
								1 di 3	120	3	360	7.200,00		FINANZIATO
								2 di 3	120	3	360	7.200,00		
								3 di 3	120	3	360	7.200,00		
								TOTALE:	360	9	1080	**21.600,00**	**2.367.995,10**	
307	556	02/09/2011 17:01:35	**Istituto d'Istruzione Professionale (I.I.P.)**	Via Martin L. King, 7 - GRAVINA IN PUGLIA	**Operatore edile polivalente det. n. 934 del 26/06/2008**	3								
							PO0713IAPPRPROF110306							
								1 di 3	120	2	240	4.800,00		FINANZIATO
								2 di 3	120	2	240	4.800,00		
								3 di 3	120	2	240	4.800,00		
								TOTALE:	360	6	720	**14.400,00**	**2.382.395,10**	
310	563	06/09/2011 17:36:44	**Istituto d'Istruzione Professionale (I.I.P.)**	Via Martin L. King, 7 - GRAVINA IN PUGLIA	**Addetto agli impianti ed ai processi metallurgici e meccanici det. n. 934 del 26/06/2008**	3								
							PO0713IAPPRPROF110309							
								1 di 3	120	1	120	2.400,00		FINANZIATO
								2 di 3	120	1	120	2.400,00		
								3 di 3	135	1	135	2.700,00		
								TOTALE:	375	3	375	**7.500,00**	**2.389.895,10**	
311	564	06/09/2011 17:42:26	**Istituto d'Istruzione Professionale (I.I.P.)**	Via Martin L. King, 7 - GRAVINA IN PUGLIA	**Montatore/installatore/attrezzista/manutentore meccanico det. n. 934 del 26/06/2008**	3								
							PO0713IAPPRPROF110310							
								1 di 3	120	1	120	2.400,00		FINANZIATO
								2 di 3	120	1	120	2.400,00		
								3 di 3	120	1	120	2.400,00		
								TOTALE:	360	3	360	**7.200,00**	**2.397.095,10**	

REGIONE PUGLIA
Area politiche per lo Sviluppo, il Lavoro e l'Innovazione
Servizio Formazione Professionale

Elenco delle richieste di voucher ammesse a finanziamento

Allegato "A"

ASSE I - ADATTABILITA' - Avviso APPR-PROF/2011

APPRENDISTATO PROFESSIONALIZZANTE

ASSEGNAZIONE BUONI DI FORMAZIONE - N. 1

Protocollo n° AOO_137 07/11/2011 - 0030690 -	Numero di Pratica attribuito dal sistema	Data arrivo ora arrivo	Soggetto proponente	Sede di svolgimento	Denominazione programma formativo	Numero di annualità totale	Codice azione formativa	Annualità	Ore di formazione per annualità	Numero di apprendisti	Monteore	Valore del buono per annualità	Costo Progressivo	Esito della valutazione
312	565	06/09/2011 17:48:58	**Istituto d'Istruzione Professionale (I.I.P.)**	Via Martin L. King, 7 - GRAVINA IN PUGLIA	**Operaio edile polivalente det. n. 934 del 26/06/2008**	3								FINANZIATO
							PO0713IAPPRPROF110311							
								1 di 3	120	2	240	4.800,00		
								2 di 3	120	2	240	4.800,00		
								3 di 3	120	2	240	4.800,00		
								TOTALE:	360	6	720	**14.400,00**	**2.411.495,10**	
327	580	07/09/2011 11:53:04	**ASSIForm**	Via Romagna, 14 - CASARANO	**Addetto no food det. n. 211 del 01/03/2007**	3								FINANZIATO
							PO0713IAPPRPROF110326							
								1 di 3	61	1	61	1.220,00		
								2 di 3	61	1	61	1.220,00		
								3 di 3	68	1	68	1.360,00		
								TOTALE:	190	3	190	**3.800,00**	**2.415.295,10**	
329	583	07/09/2011 12:03:44	**ASSIForm**	Via Romagna, 14 - CASARANO	**Montatore/Installatore/manutentore elettrico-elettromeccanico-elettronico det. n. 918 del 20/09/2007**	3								FINANZIATO
							PO0713IAPPRPROF110328							
								1 di 3	87	1	87	1.740,00		
								2 di 3	87	1	87	1.740,00		
								3 di 3	85	1	85	1.700,00		
								TOTALE:	259	3	259	**5.180,00**	**2.420.475,10**	
330	584	07/09/2011 16:10:18	**Istituto d'Istruzione Professionale (I.I.P.)**	Via Martin L. King, 7 - GRAVINA IN PUGLIA	**Addetto agli impianti ed ai processi metallurgici e meccanici det. n. 934 del 26/06/2008**	3								FINANZIATO
							PO0713IAPPRPROF110329							
								1 di 3	120	1	120	2.400,00		
								2 di 3	120	1	120	2.400,00		
								3 di 3	135	1	135	2.700,00		
								TOTALE:	375	3	375	**7.500,00**	**2.427.975,10**	
331	585	07/09/2011 16:15:35	**Istituto d'Istruzione Professionale (I.I.P.)**	Via Martin L. King, 7 - GRAVINA IN PUGLIA	**Addetto no food det. n. 808 del 30/10/2006**	3								FINANZIATO
							PO0713IAPPRPROF110330							
								1 di 3	120	1	120	2.400,00		
								2 di 3	120	1	120	2.400,00		
								3 di 3	135	1	135	2.700,00		
								TOTALE:	375	3	375	**7.500,00**	**2.435.475,10**	
332	586	07/09/2011 16:19:57	**Istituto d'Istruzione Professionale (I.I.P.)**	Via Martin L. King, 7 - GRAVINA IN PUGLIA	**Montatore/Installatore/Manutentore elettrico - elettromeccanico - elettronico det. n. 934 del 26/06/2008**	3								FINANZIATO
							PO0713IAPPRPROF110331							
								1 di 3	120	1	120	2.400,00		
								2 di 3	120	1	120	2.400,00		
								3 di 3	120	1	120	2.400,00		
								TOTALE:	360	3	360	**7.200,00**	**2.442.675,10**	
334	588	07/09/2011 16:30:36	**ASSIForm**	Via Romagna, 14	**Operatore di produzione - Calzature det. n. 668 del 15/06/2007**	3								FINANZIATO
							PO0713IAPPRPROF110332							
								2 di 4	87	1	87	1.740,00		
								3 di 4	85	1	85	1.700,00		
								4 di 4	100	1	100	2.000,00		
								TOTALE:	272	3	272	**5.440,00**	**2.448.115,10**	
335	589	07/09/2011 16:40:42	**ASSIForm**	Via Romagna, 14	**Addetto food det. n. 211 del 01/03/2007**	3								FINANZIATO
							PO0713IAPPRPROF110333							
								2 di 4	61	1	61	1.220,00		
								3 di 4	68	1	68	1.360,00		
								4 di 4	83	1	83	1.660,00		
								TOTALE:	212	3	212	**4.240,00**	**2.452.355,10**	
340	600	12/09/2011 09:29:33	**Associazione Kronos**	Corso A. De Gasperi, 350/A - BARI	**Addetto no food det. n. 818 del 30/10/2006**	3								FINANZIATO
							PO0713IAPPRPROF110338							
								1 di 3	120	21	2520	50.400,00		
								2 di 3	120	21	2520	50.400,00		
								3 di 3	120	20	2700	54.000,00		

REGIONE PUGLIA
Area politiche per lo Sviluppo, il Lavoro e l'Innovazione
Servizio Formazione Professionale

Elenco delle richieste di voucher ammesse a finanziamento

Allegato "A"

ASSE I - ADATTABILITA' - Avviso APPR-PROF/2011
APPRENDISTATO PROFESSIONALIZZANTE
ASSEGNAZIONE BUONI DI FORMAZIONE - N. 1

Protocollo n° AOO_137 07/11/2011 - 0030690 -	Numero di Pratica attribuito dal sistema	Data arrivo ora arrivo	Soggetto proponente	Sede di svolgimento	Denominazione programma formativo	Numero di annualità totale	Codice azione formativa	Annualità	Ore di formazione per annualità	Numero di apprendisti	Monteore	Valore del buono per annualità	Costo Progressivo	Esito della valutazione
								TOTALE:	360	62	7740	**154.800,00**	**2.607.155,10**	
342	603	12/09/2011 09:42:11	**ASSIForm**	Via Romagna, 14 - CASARANO	**Addetto food det. n. 211 del 01/03/2007**	3								
							PO0713IAPPRPROF110340							
								2 di 4	61	2	122	2.440,00		FINANZIATO
								3 di 4	68	2	136	2.720,00		
								4 di 4	83	2	166	3.320,00		
								TOTALE:	212	6	424	**8.480,00**	**2.615.635,10**	
344	606	12/09/2011 09:48:34	**Istituto d'Istruzione Professionale (I.I.P.)**	Via Asmara, 4 - BRINDISI	**Addetto alla sala det. n. 414 del 17/03/2009**	3								
							PO0713IAPPRPROF110342							
								1 di 3	120	1	120	2.400,00		FINANZIATO
								2 di 3	120	1	120	2.400,00		
								3 di 3	135	1	135	2.700,00		
								TOTALE:	375	3	375	**7.500,00**	**2.623.135,10**	
345	607	12/09/2011 09:53:08	**ASSIForm**	Via Romagna, 14 - CASARANO	**Addetto/tecnico impianti e processi metallurgici e meccanici det. n. 918 del 20/09/2007**	3								
							PO0713IAPPRPROF110343							
								1 di 3	87	1	87	1.740,00		FINANZIATO
								2 di 3	87	1	87	1.740,00		
								3 di 3	85	1	85	1.700,00		
								TOTALE:	259	3	259	**5.180,00**	**2.628.315,10**	
347	609	12/09/2011 10:01:56	**Istituto d'Istruzione Professionale (I.I.P.)**	Via Martin L. King, 7 - GRAVINA IN PUGLIA	**Addetto no food det. n. 808 del 30/10/2006**	3								
							PO0713IAPPRPROF110345							
								1 di 3	120	1	120	2.400,00		FINANZIATO
								2 di 3	120	1	120	2.400,00		
								3 di 3	135	1	135	2.700,00		
								TOTALE:	375	3	375	**7.500,00**	**2.635.815,10**	
348	610	12/09/2011 10:07:05	**Istituto d'Istruzione Professionale (I.I.P.)**	Via Martin L. King, 7 - GRAVINA IN PUGLIA	**Operaio edile polivalente det. n. 682 del 15/06/2007**	3								
							PO0713IAPPRPROF110346							
								1 di 3	120	1	120	2.400,00		FINANZIATO
								2 di 3	120	1	120	2.400,00		
								3 di 3	135	1	135	2.700,00		
								TOTALE:	375	3	375	**7.500,00**	**2.643.315,10**	
349	611	12/09/2011 10:11:10	**Istituto d'Istruzione Professionale (I.I.P.)**	Via Martin L. King, 7 - GRAVINA IN PUGLIA	**Operatore edile polivalente det. n. 934 del 26/06/2008**	3								
							PO0713IAPPRPROF110347							
								1 di 3	120	1	120	2.400,00		FINANZIATO
								2 di 3	120	1	120	2.400,00		
								3 di 3	120	1	120	2.400,00		
								TOTALE:	360	3	360	**7.200,00**	**2.650.515,10**	
351	613	12/09/2011 11:06:04	**Associazione Kronos**	Corso A. De Gasperi, 350/A - BARI	**Addetto food det. n. 818 del 30/10/2006**	3								
							PO0713IAPPRPROF110349							
								1 di 3	120	18	2160	43.200,00		FINANZIATO
								2 di 3	120	18	2160	43.200,00		
								3 di 3	135	18	2430	48.600,00		
								TOTALE:	375	54	6750	**135.000,00**	**2.785.515,10**	
352	614	12/09/2011 11:14:27	**Associazione Kronos**	Corso A. De Gasperi, 350/A - BARI	**Addetto alla sala det. n. 944 del 26/06/2008**	3								
							PO0713IAPPRPROF110350							
								1 di 3	120	11	1320	26.400,00		FINANZIATO
								2 di 3	120	11	1320	26.400,00		
								3 di 3	135	11	1485	29.700,00		
								TOTALE:	375	33	4125	**82.500,00**	**2.868.015,10**	
358	623	14/09/2011 09:30:09	**ASSIForm**	Via Romagna, 14 - CASARANO	**Addetto food det. n. 211 del 01/03/2007**	3								
							PO0713IAPPRPROF110355							
								1 di 3	61	1	61	1.220,00		FINANZIATO
								2 di 3	61	1	61	1.220,00		
								3 di 3	68	1	68	1.360,00		
								TOTALE:	190	3	190	**3.800,00**	**2.871.815,10**	

REGIONE PUGLIA
Area politiche per lo Sviluppo, il Lavoro e l'Innovazione
Servizio Formazione Professionale

Elenco delle richieste di voucher ammesse a finanziamento

Allegato "A"

ASSE I - ADATTABILITA' - Avviso APPR-PROF/2011
APPRENDISTATO PROFESSIONALIZZANTE
ASSEGNAZIONE BUONI DI FORMAZIONE - N. 1

Protocollo n° AOO_137 07/11/2011 - 0030690 -	Numero di Pratica attribuito dal sistema	Data arrivo ora arrivo	Soggetto proponente	Sede di svolgimento	Denominazione programma formativo	Numero di annualità totale	Codice azione formativa	Annualità	Ore di formazione per annualità	Numero di apprendisti	Monteore	Valore del buono per annualità	Costo Progressivo	Esito della valutazione
359	624	14/09/2011 10:13:36	**ASSIForm**	Via Romagna, 14 - CASARANO	**Addetto front e back office det. n. 932 del 26/06/2008**	3								
							PO0713IAPPRPROF110356							
								1 di 3	88	1	88	1.760,00		FINANZIATO
								2 di 3	87	1	87	1.740,00		
								3 di 3	85	1	85	1.700,00		
								TOTALE:	260	3	260	**5.200,00**	**2.877.015,10**	
361	626	14/09/2011 11:24:49	**ASSIForm**	Via Romagna, 14 - CASARANO	**Addetto alle strutture det. n. 932 del 26/06/2008**	3								
							PO0713IAPPRPROF110358							
								1 di 3	87	1	87	1.740,00		FINANZIATO
								2 di 3	87	1	87	1.740,00		
								3 di 3	85	1	85	1.700,00		
								TOTALE:	259	3	259	**5.180,00**	**2.882.195,10**	
370	642	15/09/2011 16:04:14	**Associazione Kronos**	Corso A. De Gasperi, 350/A - BARI	**Addetto alla produzione det. n. 944 del 26/06/2008**	3								
							PO0713IAPPRPROF110367							
								1 di 3	120	11	1320	26.400,00		FINANZIATO
								2 di 3	120	11	1320	26.400,00		
								3 di 3	135	7	945	18.900,00		
								TOTALE:	375	29	3585	**71.700,00**	**2.953.895,10**	
372	643	15/09/2011 16:30:22	**Associazione Kronos**	Corso A. De Gasperi, 350/A - BARI	**Addetto amministrativo det. n. 818 del 30/10/2006**	3								
							PO0713IAPPRPROF110368							
								1 di 3	120	13	1560	31.200,00		FINANZIATO
								2 di 3	120	13	1560	31.200,00		
								3 di 3	135	13	1755	35.100,00		
								TOTALE:	375	39	4875	**97.500,00**	**3.051.395,10**	
373	645	15/09/2011 17:18:54	**ASSIForm**	Via Romagna, 14 - CASARANO	**Addetto alla produzione det. n. 932 del 26/06/2008**	3								
							PO0713IAPPRPROF110369							
								1 di 3	88	1	88	1.760,00		FINANZIATO
								2 di 3	87	1	87	1.740,00		
								3 di 3	85	1	85	1.700,00		
								TOTALE:	260	3	260	**5.200,00**	**3.056.595,10**	
374	646	15/09/2011 17:27:28	**ASSIForm**	Via Romagna, 14 - CASARANO	**Addetto alla sala det. n. 932 del 26/06/2008**	3								
							PO0713IAPPRPROF110370							
								1 di 3	88	1	88	1.760,00		FINANZIATO
								2 di 3	87	1	87	1.740,00		
								3 di 3	85	1	85	1.700,00		
								TOTALE:	260	3	260	**5.200,00**	**3.061.795,10**	
376	652	16/09/2011 09:40:44	**ASSIForm**	Via Romagna, 14 - CASARANO	**Addetto food det. n. 211 del 01/03/2007**	3								
							PO0713IAPPRPROF110372							
								1 di 3	61	1	61	1.220,00		FINANZIATO
								2 di 3	61	1	61	1.220,00		
								3 di 3	68	1	68	1.360,00		
								TOTALE:	190	3	190	**3.800,00**	**3.065.595,10**	
382	664	19/09/2011 10:24:06	**Istituto d'Istruzione Professionale (I.I.P.)**	Via Martin L. King, 7 - GRAVINA IN PUGLIA	**Addetto agli impianti ed ai processi metallurgici e meccanici det. n. 934 del 26/06/2008**	3								
							PO0713IAPPRPROF110378							
								1 di 3	120	1	120	2.400,00		FINANZIATO
								2 di 3	120	1	120	2.400,00		
								3 di 3	135	1	135	2.700,00		
								TOTALE:	375	3	375	**7.500,00**	**3.073.095,10**	
385	667	19/09/2011 10:42:31	**Istituto d'Istruzione Professionale (I.I.P.)**	Via Asmara, 4 - BRINDISI	**Addetto alla pasticceria fresca det. n. 1614 del 13/12/2007**	3								
							PO0713IAPPRPROF110381							
								1 di 3	120	1	120	2.400,00		FINANZIATO
								2 di 3	120	1	120	2.400,00		
								3 di 3	135	1	135	2.700,00		
								TOTALE:	375	3	375	**7.500,00**	**3.080.595,10**	

REGIONE PUGLIA
Area politiche per lo Sviluppo, il Lavoro e l'Innovazione
Servizio Formazione Professionale

Elenco delle richieste di voucher ammesse a finanziamento

Allegato "A"

ASSE I - ADATTABILITA' - Avviso APPR-PROF/2011
APPRENDISTATO PROFESSIONALIZZANTE
ASSEGNAZIONE BUONI DI FORMAZIONE - N. 1

Protocollo n° AOO_137 07/11/2011 - 0030690 -	Numero di Pratica attribuito dal sistema	Data arrivo ora arrivo	Soggetto proponente	Sede di svolgimento	Denominazione programma formativo	Numero di annualità totale	Codice azione formativa	Annualità	Ore di formazione per annualità	Numero di apprendisti	Monteore	Valore del buono per annualità	Costo Progressivo	Esito della valutazione
390	670	19/09/2011 11:23:08	**Istituto d'Istruzione Professionale (I.I.P.)**	Via Asmara, 4 - BRINDISI	**Addetto no food det. n. 808 del 30/10/2006**	3								FINANZIATO
							PO0713IAPPRPROF110388							
								1 di 3	120	2	240	4.800,00		
								2 di 3	120	2	240	4.800,00		
								3 di 3	135	2	270	5.400,00		
								TOTALE:	375	6	750	**15.000,00**	**3.095.595,10**	
392	674	19/09/2011 11:31:37	**Istituto d'Istruzione Professionale (I.I.P.)**	Via Martin L. King, 7 - GRAVINA IN PUGLIA	**Carpenteria det. n. 808 del 30/10/2006**	3								FINANZIATO
							PO0713IAPPRPROF110390							
								1 di 3	120	1	120	2.400,00		
								2 di 3	120	1	120	2.400,00		
								3 di 3	120	1	120	2.400,00		
								TOTALE:	360	3	360	**7.200,00**	**3.102.795,10**	
394	676	19/09/2011 11:39:02	**Istituto d'Istruzione Professionale (I.I.P.)**	Via Martin L. King, 7 - GRAVINA IN PUGLIA	**Montatore/Installatore/Manutentore elettrico - elettromeccanico - elettronico det. n. 934 del 26/06/2008**	3								FINANZIATO
							PO0713IAPPRPROF110392							
								2 di 3	120	1	120	2.400,00		
								3 di 3	120	1	120	2.400,00		
							PO0713IAPPRPROF110393							
								1 di 3	120	1	120	2.400,00		
								2 di 3	120	1	120	2.400,00		
								3 di 3	120	1	120	2.400,00		
								TOTALE:	600	5	600	**12.000,00**	**3.114.795,10**	
396	678	19/09/2011 11:44:02	**Istituto d'Istruzione Professionale (I.I.P.)**	Via Martin L. King, 7 - GRAVINA IN PUGLIA	**Operaio edile polivalente det. n. 682 del 15/06/2007**	3								FINANZIATO
							PO0713IAPPRPROF110395							
								1 di 3	120	1	120	2.400,00		
								2 di 3	120	1	120	2.400,00		
								3 di 3	120	1	120	2.400,00		
								TOTALE:	360	3	360	**7.200,00**	**3.121.995,10**	
397	679	19/09/2011 11:49:57	**Istituto d'Istruzione Professionale (I.I.P.)**	Via Martin L. King, 7 - GRAVINA IN PUGLIA	**Operatore del legno e dell'arredamento det. n. 414 del 17/03/2009**	3								FINANZIATO
							PO0713IAPPRPROF110396							
								1 di 3	120	5	600	12.000,00		
								2 di 3	120	5	600	12.000,00		
								3 di 3	135	5	675	13.500,00		
								TOTALE:	375	15	1875	**37.500,00**	**3.159.495,10**	
399	681	19/09/2011 11:54:53	**Istituto d'Istruzione Professionale (I.I.P.)**	Via Martin L. King, 7 - GRAVINA IN PUGLIA	**Operatore edile polivalente det. n. 934 del 26/06/2008**	3								FINANZIATO
							PO0713IAPPRPROF110398							
								1 di 3	120	1	120	2.400,00		
								2 di 3	120	1	120	2.400,00		
								3 di 3	120	1	120	2.400,00		
								TOTALE:	360	3	360	**7.200,00**	**3.166.695,10**	
404	688	19/09/2011 19:12:51	**Associazione Kronos**	Corso A. De Gasperi, 350/A - BARI	**Addetto all'amministrazione e ai servizi generali aziendali det. n. 815 del 30/10/2006**	3								FINANZIATO
							PO0713IAPPRPROF110403							
								1 di 3	120	2	240	4.800,00		
								2 di 3	120	2	240	4.800,00		
								3 di 3	135	2	270	5.400,00		
								TOTALE:	375	6	750	**15.000,00**	**3.181.695,10**	
405	689	19/09/2011 19:30:14	**Associazione Kronos**	Corso A. De Gasperi, 350/A - BARI	**Addetto all'amministrazione e ai servizi generali aziendali det. n. 193 del 28/02/2007**	3								FINANZIATO
							PO0713IAPPRPROF110404							
								1 di 3	120	9	1080	21.600,00		
								2 di 3	120	9	1080	21.600,00		
								3 di 3	135	9	1215	24.300,00		
								TOTALE:	375	27	3375	**67.500,00**	**3.249.195,10**	

REGIONE PUGLIA
Area politiche per lo Sviluppo, il Lavoro e l'Innovazione
Servizio Formazione Professionale

Elenco delle richieste di voucher ammesse a finanziamento

Allegato "A"

ASSE I - ADATTABILITA' - Avviso APPR-PROF/2011
APPRENDISTATO PROFESSIONALIZZANTE
ASSEGNAZIONE BUONI DI FORMAZIONE - N. 1

Protocollo n° AOO_137 07/11/2011 - 0030690 -	Numero di Pratica attribuito dal sistema	Data arrivo ora arrivo	Soggetto proponente	Sede di svolgimento	Denominazione programma formativo	Numero di annualità totale	Codice azione formativa	Annualità	Ore di formazione per annualità	Numero di apprendisti	Monteore	Valore del buono per annualità	Costo Progressivo	Esito della valutazione
406	690	19/09/2011 19:48:02	**Associazione Kronos**	Corso A. De Gasperi, 350/A - BARI	**Addetto all'amministrazione ed ai servizi generali aziendali det. n. 1618 del 13/12/2007**	3								
							PO0713IAPPRPROF110405							FINANZIATO
								1 di 3	120	1	120	2.400,00		
								2 di 3	120	1	120	2.400,00		
								3 di 3	135	1	135	2.700,00		
								TOTALE:	375	3	375	**7.500,00**	**3.256.695,10**	
407	691	20/09/2011 10:09:41	**Associazione Kronos**	Corso A. De Gasperi, 350/A - BARI	**Addetto alla gestione della produzione det. n. 192 del 28/02/2007**	3								
							PO0713IAPPRPROF110406							FINANZIATO
								1 di 3	120	6	720	14.400,00		
								2 di 3	120	6	720	14.400,00		
								3 di 3	135	6	810	16.200,00		
								TOTALE:	375	18	2250	**45.000,00**	**3.301.695,10**	
408	692	20/09/2011 10:20:43	**Associazione Kronos**	Corso A. De Gasperi, 350/A - BARI	**Addetto all'ufficio tecnico e progettazione det. n. 191 del 28/02/2007**	4								
							PO0713IAPPRPROF110407							
								2 di 4	120	1	120	2.400,00		
								3 di 4	135	1	135	2.700,00		
								4 di 4	150	1	150	3.000,00		FINANZIATO
							PO0713IAPPRPROF110408							
								1 di 3	120	6	720	14.400,00		
								2 di 3	120	6	720	14.400,00		
								3 di 3	135	6	810	16.200,00		
								TOTALE:	780	21	2655	**53.100,00**	**3.354.795,10**	
409	693	20/09/2011 11:27:21	**Associazione Kronos**	Corso A. De Gasperi, 350/A - BARI	**Addetto al servizio det. n. 818 del 30/10/2006**	3								
							PO0713IAPPRPROF110409							
								1 di 3	120	2	240	4.800,00		FINANZIATO
								2 di 3	120	2	240	4.800,00		
								3 di 3	135	2	270	5.400,00		
								TOTALE:	375	6	750	**15.000,00**	**3.369.795,10**	
410	694	20/09/2011 11:38:14	**Associazione Kronos**	Corso A. De Gasperi, 350/A - BARI	**Addetto all'amministrazione det. n. 959 del 28/11/2006**	3								
							PO0713IAPPRPROF110410							
								1 di 3	120	4	480	9.600,00		FINANZIATO
								2 di 3	120	4	480	9.600,00		
								3 di 3	135	4	540	10.800,00		
								TOTALE:	375	12	1500	**30.000,00**	**3.399.795,10**	
411	696	20/09/2011 13:11:34	**Associazione Kronos**	Corso A. De Gasperi, 350/A - BARI	**Addetto amministrativo det. n. 818 del 30/10/2006**	3								
							PO0713IAPPRPROF110411							
								1 di 3	120	4	480	9.600,00		FINANZIATO
								2 di 3	120	4	480	9.600,00		
								3 di 3	135	4	540	10.800,00		
								TOTALE:	375	12	1500	**30.000,00**	**3.429.795,10**	
412	697	20/09/2011 13:19:43	**Associazione Kronos**	Corso A. De Gasperi, 350/A - BARI	**Addetto food det. n. 818 del 30/10/2006**	3								
							PO0713IAPPRPROF110412							
								1 di 3	120	11	1320	26.400,00		FINANZIATO
								2 di 3	120	11	1320	26.400,00		
								3 di 3	135	11	1485	29.700,00		
								TOTALE:	375	33	4125	**82.500,00**	**3.512.295,10**	
415	700	21/09/2011 09:58:45	**Associazione Kronos**	Corso A. De Gasperi, 350/A - BARI	**Addetto logistica/ gestione magazzino no food det. n. 818 del 30/10/2006**	3								
							PO0713IAPPRPROF110414							
								1 di 3	120	6	720	14.400,00		FINANZIATO
								2 di 3	120	6	720	14.400,00		
								3 di 3	135	6	810	16.200,00		
								TOTALE:	375	18	2250	**45.000,00**	**3.557.295,10**	
416	702	21/09/2011 12:08:43	**Associazione Dante Alighieri**	Via del Calvario, 17 - FASANO	**Addetto no food det. n. 1624 del 13/12/2007**	1								
							PO0713IAPPRPROF110415							FINANZIATO
								4 di 4	120	2	240	4.800,00		

REGIONE PUGLIA
Area politiche per lo Sviluppo, il Lavoro e l'Innovazione
Servizio Formazione Professionale

Elenco delle richieste di voucher ammesse a finanziamento

Allegato "A"

ASSE I - ADATTABILITA' - Avviso APPR-PROF/2011

APPRENDISTATO PROFESSIONALIZZANTE

ASSEGNAZIONE BUONI DI FORMAZIONE - N. 1

Protocollo n° AOO_137 07/11/2011 - 0030690 -	Numero di Pratica attribuito dal sistema	Data arrivo ora arrivo	Soggetto proponente	Sede di svolgimento	Denominazione programma formativo	Numero di annualità totale	Codice azione formativa	Annualità	Ore di formazione per annualità	Numero di apprendisti	Monteore	Valore del buono per annualità	Costo Progressivo	Esito della valutazione
								TOTALE:	120	2	240	**4.800,00**	**3.562.095,10**	
417	703	21/09/2011 12:13:26	**Associazione Dante Alighieri**	Via del Calvario, 17 - FASANO	**Addetto no food det. n. 1624 del 13/12/2007**	3								
							PO0713IAPPRPROF110416							
								1 di 3	120	3	360	7.200,00		FINANZIATO
								2 di 3	120	3	360	7.200,00		
								3 di 3	120	3	360	7.200,00		
								TOTALE:	360	9	1080	**21.600,00**	**3.583.695,10**	
418	704	21/09/2011 12:16:27	**Associazione Dante Alighieri**	Via del Calvario, 17 - FASANO	**Operaio edile polivalente det. n. 1623 del 13/12/2007**	3								
							PO0713IAPPRPROF110417							
								1 di 3	120	2	240	4.800,00		FINANZIATO
								2 di 3	120	2	240	4.800,00		
								3 di 3	120	2	240	4.800,00		
								TOTALE:	360	6	720	**14.400,00**	**3.598.095,10**	
421	716	24/09/2011 09:21:17	**Associazione Kronos**	Corso A. De Gasperi, 350/A - BARI	**Addetto al banco det. n. 944 del 26/06/2008**	4								
							PO0713IAPPRPROF110420							
								1 di 3	120	16	1920	38.400,00		
								2 di 3	120	16	1920	38.400,00		
								3 di 3	135	16	2160	43.200,00		FINANZIATO
							PO0713IAPPRPROF110421							
								2 di 4	120	1	120	2.400,00		
								3 di 4	135	1	135	2.700,00		
								4 di 4	150	1	150	3.000,00		
								TOTALE:	780	51	6405	**128.100,00**	**3.726.195,10**	
422	717	24/09/2011 09:28:46	**Associazione Kronos**	Corso A. De Gasperi, 350/A - BARI	**Montatore/installatore/attrezzista/manutentore meccanico det. n. 191 del 28/02/2007**	3								
							PO0713IAPPRPROF110422							
								1 di 3	120	6	720	14.400,00		FINANZIATO
								2 di 3	120	6	720	14.400,00		
								3 di 3	135	6	810	16.200,00		
								TOTALE:	375	18	2250	**45.000,00**	**3.771.195,10**	
423	718	24/09/2011 09:38:36	**Associazione Kronos**	Corso A. De Gasperi, 350/A - BARI	**Montatore/installatore/attrezzista/manutentore meccanico det. n. 191 del 28/02/2007**	3								
							PO0713IAPPRPROF110423							
								1 di 3	120	2	240	4.800,00		FINANZIATO
								2 di 3	120	2	240	4.800,00		
								3 di 3	135	2	270	5.400,00		
								TOTALE:	375	6	750	**15.000,00**	**3.786.195,10**	
424	719	26/09/2011 10:05:08	**Istituto d'Istruzione Professionale (I.I.P.)**	Via S. Gregorio Magno, 1 - MANDURIA	**Addetto al banco det. n. 414 del 17/03/2009**	3								
							PO0713IAPPRPROF110424							
								1 di 3	120	1	120	2.400,00		FINANZIATO
								2 di 3	120	1	120	2.400,00		
								3 di 3	135	1	135	2.700,00		
								TOTALE:	375	3	375	**7.500,00**	**3.793.695,10**	
425	720	26/09/2011 10:09:25	**Istituto d'Istruzione Professionale (I.I.P.)**	Via Asmara, 4 - BRINDISI	**Addetto alla pasticceria fresca det. n. 1614 del 13/12/2007**	3								
							PO0713IAPPRPROF110425							
								1 di 3	120	1	120	2.400,00		FINANZIATO
								2 di 3	120	1	120	2.400,00		
								3 di 3	135	1	135	2.700,00		
								TOTALE:	375	3	375	**7.500,00**	**3.801.195,10**	
426	721	26/09/2011 11:31:50	**Istituto d'Istruzione Professionale (I.I.P.)**	Via Martin L. King, 7 - GRAVINA IN PUGLIA	**Addetto food det. n. 808 del 30/10/2006**	3								
							PO0713IAPPRPROF110426							
								1 di 3	120	1	120	2.400,00		FINANZIATO
								2 di 3	120	1	120	2.400,00		
								3 di 3	135	1	135	2.700,00		
								TOTALE:	375	3	375	**7.500,00**	**3.808.695,10**	
427	723	26/09/2011 11:42:47	**Istituto d'Istruzione Professionale (I.I.P.)**	Via Asmara, 4 - BRINDISI	**Addetto no food det. n. 808 del 30/10/2006**	3								

REGIONE PUGLIA
Area politiche per lo Sviluppo, il Lavoro e l'Innovazione
Servizio Formazione Professionale

Elenco delle richieste di voucher ammesse a finanziamento

Allegato "A"

ASSE I - ADATTABILITA' - Avviso APPR-PROF/2011
APPRENDISTATO PROFESSIONALIZZANTE
ASSEGNAZIONE BUONI DI FORMAZIONE - N. 1

Protocollo n° AOO_137 07/11/2011 - 0030690 -	Numero di Pratica attribuito dal sistema	Data arrivo ora arrivo	Soggetto proponente	Sede di svolgimento	Denominazione programma formativo	Numero di annualità totale	Codice azione formativa	Annualità	Ore di formazione per annualità	Numero di apprendisti	Monteore	Valore del buono per annualità	Costo Progressivo	Esito della valutazione
							PO0713IAPPRPROF110427							
								1 di 3	120	1	120	2.400,00		FINANZIATO
								2 di 3	120	1	120	2.400,00		
								3 di 3	135	1	135	2.700,00		
								TOTALE:	375	3	375	**7.500,00**	**3.816.195,10**	
428	724	26/09/2011 11:47:40	**Istituto d'Istruzione Professionale (I.I.P.)**	Via Martin L. King, 7 - GRAVINA IN PUGLIA	**Addetto no food det. n. 808 del 30/10/2006**	3								
							PO0713IAPPRPROF110428							
								1 di 3	120	1	120	2.400,00		FINANZIATO
								2 di 3	120	1	120	2.400,00		
								3 di 3	135	1	135	2.700,00		
								TOTALE:	375	3	375	**7.500,00**	**3.823.695,10**	
429	725	26/09/2011 11:56:42	**Istituto d'Istruzione Professionale (I.I.P.)**	Via Martin L. King, 7 - GRAVINA IN PUGLIA	**Operaio edile polivalente det. n. 934 del 26/06/2008**	3								
							PO0713IAPPRPROF110429							
								1 di 3	120	1	120	2.400,00		FINANZIATO
								2 di 3	120	1	120	2.400,00		
								3 di 3	120	1	120	2.400,00		
								TOTALE:	360	3	360	**7.200,00**	**3.830.895,10**	
430	726	26/09/2011 12:02:10	**Istituto d'Istruzione Professionale (I.I.P.)**	Via Martin L. King, 7 - GRAVINA IN PUGLIA	**Operatore edile polivalente det. n. 934 del 26/06/2008**	3								
							PO0713IAPPRPROF110430							
								1 di 3	120	1	120	2.400,00		FINANZIATO
								2 di 3	120	1	120	2.400,00		
								3 di 3	120	1	120	2.400,00		
								TOTALE:	360	3	360	**7.200,00**	**3.838.095,10**	
434	733	26/09/2011 16:47:13	**ASSIForm**	Via Romagna, 14 - CASARANO	**Addetto no food det. n. 211 del 01/03/2007**	3								
							PO0713IAPPRPROF110434							
								2 di 4	61	1	61	1.220,00		FINANZIATO
								3 di 4	68	1	68	1.360,00		
								4 di 4	83	1	83	1.660,00		
								TOTALE:	212	3	212	**4.240,00**	**3.842.335,10**	
443	745	28/09/2011 17:31:50	**Associazione Dante Alighieri**	Via del Calvario, 17 - FASANO	**Addetto amministrativo det. n. 1624 del 13/12/2007**	2								
							PO0713IAPPRPROF110443							
								4 di 4	120	1	120	2.400,00		FINANZIATO
							PO0713IAPPRPROF110444							
								3 di 4	120	1	120	2.400,00		
								4 di 4	120	1	120	2.400,00		
								TOTALE:	360	3	360	**7.200,00**	**3.849.535,10**	
444	748	28/09/2011 17:33:52	**Associazione Dante Alighieri**	Via del Calvario, 17 - FASANO	**Addetto food det. n. 1624 del 13/12/2007**	4								
							PO0713IAPPRPROF110445							
								2 di 4	120	1	120	2.400,00		
								3 di 4	120	1	120	2.400,00		
								4 di 4	120	1	120	2.400,00		FINANZIATO
							PO0713IAPPRPROF110446							
								1 di 3	120	1	120	2.400,00		
								2 di 3	120	1	120	2.400,00		
								3 di 3	120	1	120	2.400,00		
								TOTALE:	720	6	720	**14.400,00**	**3.863.935,10**	
445	749	28/09/2011 17:36:03	**Associazione Dante Alighieri**	Via del Calvario, 17 - FASANO	**Addetto no food det. n. 1624 del 13/12/2007**	4								
							PO0713IAPPRPROF110447							
								2 di 4	120	1	120	2.400,00		
								3 di 4	120	1	120	2.400,00		
								4 di 4	120	1	120	2.400,00		
							PO0713IAPPRPROF110448							
								3 di 4	120	1	120	2.400,00		FINANZIATO
								4 di 4	120	1	120	2.400,00		
							PO0713IAPPRPROF110449							
								1 di 3	120	1	120	2.400,00		
								2 di 3	120	1	120	2.400,00		
								3 di 3	120	1	120	2.400,00		

REGIONE PUGLIA
Area politiche per lo Sviluppo, il Lavoro e l'Innovazione
Servizio Formazione Professionale

Elenco delle richieste di voucher ammesse a finanziamento

Allegato "A"

ASSE I - ADATTABILITA' - Avviso APPR-PROF/2011
APPRENDISTATO PROFESSIONALIZZANTE
ASSEGNAZIONE BUONI DI FORMAZIONE - N. 1

Protocollo n° AOO_137 07/11/2011 - 0030690 -	Numero di Pratica attribuito dal sistema	Data arrivo ora arrivo	Soggetto proponente	Sede di svolgimento	Denominazione programma formativo	Numero di annualità totale	Codice azione formativa	Annualità	Ore di formazione per annualità	Numero di apprendisti	Monteore	Valore del buono per annualità	Costo Progressivo	Esito della valutazione
								TOTALE:	960	8	960	**19.200,00**	**3.883.135,10**	
449	759	30/09/2011 11:14:41	**Associazione Kronos**	Corso A. De Gasperi, 350/A - BARI	**Addetto alla produzione det. n. 944 del 26/06/2008**	3								FINANZIATO
							PO0713IAPPRPROF110453							
								2 di 3	120	5	600	12.000,00		
								3 di 3	135	5	675	13.500,00		
							PO0713IAPPRPROF110454							
								1 di 3	120	7	840	16.800,00		
								2 di 3	120	7	840	16.800,00		
								3 di 3	135	6	810	16.200,00		
								TOTALE:	630	30	3765	**75.300,00**	**3.958.435,10**	
450	760	30/09/2011 11:25:46	**Istituto d'Istruzione Professionale (I.I.P.)**	Via Bertolini, 37 scala F - BARI	**Addetto attivita amministrative det. n. 414 del 17/03/2009**	3								FINANZIATO
							PO0713IAPPRPROF110455							
								1 di 3	120	1	120	2.400,00		
								2 di 3	120	1	120	2.400,00		
								3 di 3	135	1	135	2.700,00		
								TOTALE:	375	3	375	**7.500,00**	**3.965.935,10**	
451	761	30/09/2011 11:28:13	**Associazione Kronos**	Corso A. De Gasperi, 350/A - BARI	**Addetto alla sala det. n. 944 del 26/06/2008**	4								FINANZIATO
							PO0713IAPPRPROF110456							
								2 di 4	120	9	1080	21.600,00		
								3 di 4	135	9	1215	24.300,00		
								4 di 4	150	1	150	3.000,00		
							PO0713IAPPRPROF110457							
								1 di 3	120	7	840	16.800,00		
								2 di 3	120	7	840	16.800,00		
								3 di 3	135	6	810	16.200,00		
								TOTALE:	780	39	4935	**98.700,00**	**4.064.635,10**	
452	762	30/09/2011 11:43:04	**Istituto d'Istruzione Professionale (I.I.P.)**	Via Martin L. King, 7 - GRAVINA IN PUGLIA	**Addetto food det. n. 808 del 30/10/2006**	3								FINANZIATO
							PO0713IAPPRPROF110458							
								1 di 3	120	1	120	2.400,00		
								2 di 3	120	1	120	2.400,00		
								3 di 3	135	1	135	2.700,00		
								TOTALE:	375	3	375	**7.500,00**	**4.072.135,10**	
453	763	30/09/2011 11:49:29	**Istituto d'Istruzione Professionale (I.I.P.)**	Via Martin L. King, 7 - GRAVINA IN PUGLIA	**Addetto no food det. n. 808 del 30/10/2006**	3								FINANZIATO
							PO0713IAPPRPROF110459							
								1 di 3	120	1	120	2.400,00		
								2 di 3	120	1	120	2.400,00		
								3 di 3	135	1	135	2.700,00		
								TOTALE:	375	3	375	**7.500,00**	**4.079.635,10**	
454	764	30/09/2011 11:51:52	**Associazione Kronos**	Corso A. De Gasperi, 350/A - BARI	**Addetto food det. n. 818 del 30/10/2006**	3								FINANZIATO
							PO0713IAPPRPROF110460							
								1 di 3	120	11	1320	26.400,00		
								2 di 3	120	11	1320	26.400,00		
								3 di 3	135	11	1485	29.700,00		
								TOTALE:	375	33	4125	**82.500,00**	**4.162.135,10**	
455	765	30/09/2011 11:54:46	**Istituto d'Istruzione Professionale (I.I.P.)**	Via Martin L. King, 7 - GRAVINA IN PUGLIA	**Operaio edile polivalente det. n. 682 del 15/06/2007**	3								FINANZIATO
							PO0713IAPPRPROF110461							
								1 di 3	120	1	120	2.400,00		
								2 di 3	120	1	120	2.400,00		
								3 di 3	120	1	120	2.400,00		
								TOTALE:	360	3	360	**7.200,00**	**4.169.335,10**	
456	766	30/09/2011 12:03:09	**Istituto d'Istruzione Professionale (I.I.P.)**	Via Martin L. King, 7 - GRAVINA IN PUGLIA	**Operaio edile polivalente det. n. 934 del 26/06/2008**	3								FINANZIATO
							PO0713IAPPRPROF110462							
								1 di 3	120	1	120	2.400,00		
								2 di 3	120	1	120	2.400,00		
								3 di 3	120	1	120	2.400,00		
								TOTALE:	360	3	360	**7.200,00**	**4.176.535,10**	

REGIONE PUGLIA
Area politiche per lo Sviluppo, il Lavoro e l'Innovazione
Servizio Formazione Professionale

Elenco delle richieste di voucher ammesse a finanziamento

Allegato "A"

ASSE I - ADATTABILITA' - Avviso APPR-PROF/2011
APPRENDISTATO PROFESSIONALIZZANTE
ASSEGNAZIONE BUONI DI FORMAZIONE - N. 1

Protocollo n° AOO_137 07/11/2011 - 0030690 -	Numero di Pratica attribuito dal sistema	Data arrivo ora arrivo	Soggetto proponente	Sede di svolgimento	Denominazione programma formativo	Numero di annualità totale	Codice azione formativa	Annualità	Ore di formazione per annualità	Numero di apprendisti	Monteore	Valore del buono per annualità	Costo Progressivo	Esito della valutazione
457	767	30/09/2011 12:07:43	**Istituto d'Istruzione Professionale (I.I.P.)**	Via Martin L. King, 7 - GRAVINA IN PUGLIA	**Operatore del legno e dell'arredamento det. n. 414 del 17/03/2009**	3								
							PO0713IAPPRPROF110463							
								1 di 3	120	2	240	4.800,00		FINANZIATO
								2 di 3	120	2	240	4.800,00		
								3 di 3	135	2	270	5.400,00		
								TOTALE:	375	6	750	**15.000,00**	**4.191.535,10**	
458	768	30/09/2011 12:23:52	**Associazione Kronos**	Corso A. De Gasperi, 350/A - BARI	**Addetto no food det. n. 818 del 30/10/2006**	4								
							PO0713IAPPRPROF110464							
								1 di 3	120	13	1560	31.200,00		
								2 di 3	120	13	1560	31.200,00		
								3 di 3	135	13	1755	35.100,00		FINANZIATO
							PO0713IAPPRPROF110465							
								2 di 4	120	2	240	4.800,00		
								3 di 4	135	2	270	5.400,00		
								4 di 4	165	1	165	3.300,00		
								TOTALE:	795	44	5550	**111.000,00**	**4.302.535,10**	
459	777	30/09/2011 17:18:44	**Associazione Kronos**	Corso A. De Gasperi, 350/A - BARI	**Montatore/Installatore/Manutentore elettrico - elettromeccanico - elettronico det. n. 193 del 28/02/2007**	3								
							PO0713IAPPRPROF110466							
								1 di 3	120	5	600	12.000,00		FINANZIATO
								2 di 3	120	5	600	12.000,00		
								3 di 3	135	5	675	13.500,00		
								TOTALE:	375	15	1875	**37.500,00**	**4.340.035,10**	
460	778	30/09/2011 17:40:18	**Associazione Kronos**	Corso A. De Gasperi, 350/A - BARI	**Montatore/Installatore/manutentore elettrico-elettromeccanico-elettronico det. n. 815 del 30/10/2006**	4								
							PO0713IAPPRPROF110467							
								1 di 3	120	4	480	9.600,00		
								2 di 3	120	4	480	9.600,00		
								3 di 3	135	4	540	10.800,00		FINANZIATO
							PO0713IAPPRPROF110468							
								2 di 4	120	1	120	2.400,00		
								3 di 4	135	1	135	2.700,00		
								4 di 4	150	1	150	3.000,00		
								TOTALE:	780	15	1905	**38.100,00**	**4.378.135,10**	
461	779	30/09/2011 17:48:03	**Associazione Kronos**	Corso A. De Gasperi, 350/A - BARI	**Addetto/Tecnico sistemi informatici e telematici det. n. 671 del 15/06/2007**	3								
							PO0713IAPPRPROF110469							
								1 di 3	120	4	480	9.600,00		FINANZIATO
								2 di 3	120	4	480	9.600,00		
								3 di 3	135	4	540	10.800,00		
								TOTALE:	375	12	1500	**30.000,00**	**4.408.135,10**	
462	780	30/09/2011 18:12:48	**Associazione Kronos**	Corso A. De Gasperi, 350/A - BARI	**Muratura det. n. 194 del 28/02/2007**	3								
							PO0713IAPPRPROF110470							
								1 di 3	120	6	720	14.400,00		FINANZIATO
								2 di 3	120	6	720	14.400,00		
								3 di 3	135	6	810	16.200,00		
								TOTALE:	375	18	2250	**45.000,00**	**4.453.135,10**	
463	781	30/09/2011 18:32:04	**Associazione Kronos**	Corso A. De Gasperi, 350/A - BARI	**Operaio edile polivalente det. n. 959 del 28/11/2006**	3								
							PO0713IAPPRPROF110471							
								1 di 3	120	6	720	14.400,00		FINANZIATO
								2 di 3	120	6	720	14.400,00		
								3 di 3	135	6	810	16.200,00		
								TOTALE:	375	18	2250	**45.000,00**	**4.498.135,10**	
464	782	30/09/2011 18:46:18	**Associazione Kronos**	Corso A. De Gasperi, 350/A - BARI	**Pittura det. n. 194 del 28/02/2007**	3								
							PO0713IAPPRPROF110472							
								1 di 3	120	1	120	2.400,00		FINANZIATO
								2 di 3	120	1	120	2.400,00		

REGIONE PUGLIA
Area politiche per lo Sviluppo, il Lavoro e l'Innovazione
Servizio Formazione Professionale

Elenco delle richieste di voucher ammesse a finanziamento

Allegato "A"

ASSE I - ADATTABILITA' - Avviso APPR-PROF/2011
APPRENDISTATO PROFESSIONALIZZANTE
ASSEGNAZIONE BUONI DI FORMAZIONE - N. 1

Protocollo n° AOO_137 07/11/2011 - 0030690 -	Numero di Pratica attribuito dal sistema	Data arrivo ora arrivo	Soggetto proponente	Sede di svolgimento	Denominazione programma formativo	Numero di annualità totale	Codice azione formativa	Annualità	Ore di formazione per annualità	Numero di apprendisti	Monteore	Valore del buono per annualità	Costo Progressivo	Esito della valutazione
								3 di 3	135	1	135	2.700,00		
								TOTALE:	375	3	375	**7.500,00**	**4.505.635,10**	
479	804	04/10/2011 15:38:51	**ASSIForm**	Via Romagna, 14 - CASARANO	**Operatore di produzione - Confezioni det. n. 668 del 15/06/2007**	3								
							PO0713IAPPRPROF110489							
								1 di 3	87	4	348	6.960,00		FINANZIATO
								2 di 3	87	4	348	6.960,00		
								3 di 3	85	2	170	3.400,00		
								TOTALE:	259	10	866	**17.320,00**	**4.522.955,10**	
490	821	05/10/2011 15:44:39	**ASSIForm**	Via Romagna, 14 - CASARANO	**Settore Grafico Editoriale Addetto alla stampa det. n. 1609 del 13/12/2007**	3								
							PO0713IAPPRPROF110499							
								1 di 3	87	3	261	5.220,00		
								2 di 3	87	3	261	5.220,00		FINANZIATO
								3 di 3	85	3	255	5.100,00		
							PO0713IAPPRPROF110500							
								2 di 3	87	1	87	1.740,00		
								3 di 3	85	1	85	1.700,00		
								TOTALE:	431	11	949	**18.980,00**	**4.541.935,10**	
491	822	05/10/2011 15:53:31	**ASSIForm**	Via Romagna, 14 - CASARANO	**Montatore/installatore/attrezzista/manutentore meccanico det. n. 918 del 20/09/2007**	3								
							PO0713IAPPRPROF110501							
								1 di 3	87	1	87	1.740,00		FINANZIATO
								2 di 3	87	1	87	1.740,00		
								3 di 3	85	1	85	1.700,00		
								TOTALE:	259	3	259	**5.180,00**	**4.547.115,10**	
492	823	05/10/2011 16:02:20	**ASSIForm**	Via Romagna, 14 - CASARANO	**Addetto all'amministrazione e ai servizi generali aziendali det. n. 668 del 15/06/2007**	2								
							PO0713IAPPRPROF110502							FINANZIATO
								2 di 3	87	1	87	1.740,00		
								3 di 3	85	1	85	1.700,00		
								TOTALE:	172	2	172	**3.440,00**	**4.550.555,10**	
493	824	05/10/2011 16:09:48	**ASSIForm**	Via Romagna, 14 - CASARANO	**Addetto magazzino det. n. 932 del 26/06/2008**	3								
							PO0713IAPPRPROF110503							
								1 di 3	88	1	88	1.760,00		FINANZIATO
								2 di 3	87	1	87	1.740,00		
								3 di 3	85	1	85	1.700,00		
								TOTALE:	260	3	260	**5.200,00**	**4.555.755,10**	
561	898	06/10/2011 15:55:18	**ASSIForm**	Via Romagna, 14 - CASARANO	**Addetto all'amministrazione e ai servizi generali aziendali det. n. 932 del 26/06/2008**	3								
							PO0713IAPPRPROF110569							
								1 di 3	120	1	120	2.400,00		FINANZIATO
								2 di 3	120	1	120	2.400,00		
								3 di 3	120	1	120	2.400,00		
								TOTALE:	360	3	360	**7.200,00**	**4.562.955,10**	
562	899	06/10/2011 16:04:01	**ASSIForm**	Via Romagna, 14 - CASARANO	**Operaio edile polivalente det. n. 918 del 20/09/2007**	3								
							PO0713IAPPRPROF110570							
								1 di 3	87	1	87	1.740,00		FINANZIATO
								2 di 3	87	1	87	1.740,00		
								3 di 3	85	1	85	1.700,00		
								TOTALE:	259	3	259	**5.180,00**	**4.568.135,10**	
563	900	06/10/2011 16:13:10	**ASSIForm**	Via Romagna, 14 - CASARANO	**Settore Cartario-Cartotecnico, profilo E Addetto amministrazione / informatica det. n. 668 del 15/06/2007**	3								
							PO0713IAPPRPROF110571							
								1 di 3	88	1	88	1.760,00		FINANZIATO
								2 di 3	87	1	87	1.740,00		
								3 di 3	85	1	85	1.700,00		
								TOTALE:	260	3	260	**5.200,00**	**4.573.335,10**	

REGIONE PUGLIA
Area politiche per lo Sviluppo, il Lavoro e l'Innovazione
Servizio Formazione Professionale

Elenco delle richieste di voucher ammesse a finanziamento

Allegato "A"

ASSE I - ADATTABILITA' - Avviso APPR-PROF/2011

APPRENDISTATO PROFESSIONALIZZANTE

ASSEGNAZIONE BUONI DI FORMAZIONE - N. 1

Protocollo n° AOO_137 07/11/2011 - 0030690 -	Numero di Pratica attribuito dal sistema	Data arrivo ora arrivo	Soggetto proponente	Sede di svolgimento	Denominazione programma formativo	Numero di annualità totale	Codice azione formativa	Annualità	Ore di formazione per annualità	Numero di apprendisti	Monteore	Valore del buono per annualità	Costo Progressivo	Esito della valutazione
597	946	07/10/2011 18:42:15	**Associazione Kronos**	Corso A. De Gasperi, 350/A - BARI	**Addetto alla sala det. n. 944 del 26/06/2008**	4								FINANZIATO
							PO0713IAPPRPROF110606							
								1 di 3	120	4	480	9.600,00		
								2 di 3	120	4	480	9.600,00		
								3 di 3	135	4	540	10.800,00		
							PO0713IAPPRPROF110607							
								3 di 4	135	2	270	5.400,00		
								4 di 4	150	2	300	6.000,00		
							PO0713IAPPRPROF110608							
								2 di 3	120	10	1200	24.000,00		
								3 di 3	135	10	1350	27.000,00		
								TOTALE:	915	36	4620	**92.400,00**	**4.665.735,10**	
598	948	07/10/2011 18:54:03	**Associazione Kronos**	Corso A. De Gasperi, 350/A - BARI	**Addetto no food det. n. 818 del 30/10/2006**	3								FINANZIATO
							PO0713IAPPRPROF110609							
								1 di 3	120	9	1080	21.600,00		
								2 di 3	120	9	1080	21.600,00		
								3 di 3	135	9	1215	24.300,00		
							PO0713IAPPRPROF110610							
								2 di 3	120	3	360	7.200,00		
								3 di 3	135	3	405	8.100,00		
								TOTALE:	630	33	4140	**82.800,00**	**4.748.535,10**	
599	949	07/10/2011 19:12:11	**Associazione Kronos**	Corso A. De Gasperi, 350/A - BARI	**Addetto amministrativo det. n. 818 del 30/10/2006**	3								FINANZIATO
							PO0713IAPPRPROF110611							
								1 di 3	120	5	600	12.000,00		
								2 di 3	120	5	600	12.000,00		
								3 di 3	135	5	675	13.500,00		
							PO0713IAPPRPROF110612							
								2 di 3	120	2	240	4.800,00		
								3 di 3	135	2	270	5.400,00		
								TOTALE:	630	19	2385	**47.700,00**	**4.796.235,10**	
600	950	07/10/2011 19:22:40	**Associazione Kronos**	Corso A. De Gasperi, 350/A - BARI	**Autisti di mezzi di trasporto det. n. 1616 del 13/12/2007**	3								FINANZIATO
							PO0713IAPPRPROF110613							
								1 di 3	120	4	480	9.600,00		
								2 di 3	120	4	480	9.600,00		
								3 di 3	135	3	405	8.100,00		
								TOTALE:	375	11	1365	27.300,00	**4.823.535,10**	
613	964	10/10/2011 11:06:22	**Istituto d'Istruzione Professionale (I.I.P.)**	Via B. Bernardini, 29 - LECCE	**Addetto al banco det. n. 414 del 17/03/2009**	3								FINANZIATO
							PO0713IAPPRPROF110626							
								1 di 3	120	2	240	4.800,00		
								2 di 3	120	2	240	4.800,00		
								3 di 3	135	2	270	5.400,00		
								TOTALE:	375	6	750	**15.000,00**	**4.838.535,10**	
618	969	10/10/2011 11:22:47	**Istituto d'Istruzione Professionale (I.I.P.)**	Via Asmara, 4 - BRINDISI	**Addetto alla pasticceria fresca det. n. 1614 del 13/12/2007**	3								FINANZIATO
							PO0713IAPPRPROF110631							
								3 di 4	135	2	270	5.400,00		
								4 di 4	150	1	150	3.000,00		
							PO0713IAPPRPROF110632							
								2 di 4	120	1	120	2.400,00		
								3 di 4	135	1	135	2.700,00		
								4 di 4	150	1	150	3.000,00		
								TOTALE:	690	6	825	**16.500,00**	**4.855.035,10**	
620	971	10/10/2011 11:29:46	**Istituto d'Istruzione Professionale (I.I.P.)**	Via Bertolini, 37 scala F - BARI	**Addetto food det. n. 808 del 30/10/2006**	3								FINANZIATO
							PO0713IAPPRPROF110634							
								1 di 3	120	2	240	4.800,00		
								2 di 3	120	2	240	4.800,00		
								3 di 3	135	2	270	5.400,00		

REGIONE PUGLIA
Area politiche per lo Sviluppo, il Lavoro e l'Innovazione
Servizio Formazione Professionale

Elenco delle richieste di voucher ammesse a finanziamento

Allegato "A"

ASSE I - ADATTABILITA' - Avviso APPR-PROF/2011
APPRENDISTATO PROFESSIONALIZZANTE
ASSEGNAZIONE BUONI DI FORMAZIONE - N. 1

Protocollo n° AOO_137 07/11/2011 - 0030690 -	Numero di Pratica attribuito dal sistema	Data arrivo ora arrivo	Soggetto proponente	Sede di svolgimento	Denominazione programma formativo	Numero di annualità totale	Codice azione formativa	Annualità	Ore di formazione per annualità	Numero di apprendisti	Monteore	Valore del buono per annualità	Costo Progressivo	Esito della valutazione
								TOTALE:	375	6	750	**15.000,00**	**4.870.035,10**	
621	974	10/10/2011 11:40:30	**Istituto d'Istruzione Professionale (I.I.P.)**	Via Asmara, 4 - BRINDISI	**Addetto no food det. n. 808 del 30/10/2006**	3								
							PO0713IAPPRPROF110635							
								1 di 3	120	1	120	2.400,00		FINANZIATO
								2 di 3	120	1	120	2.400,00		
								3 di 3	135	1	135	2.700,00		
								TOTALE:	375	3	375	**7.500,00**	**4.877.535,10**	
673	1030	13/10/2011 10:03:39	**Istituto d'Istruzione Professionale (I.I.P.)**	Via A. Berardi, 8 - TARANTO	**Addetto al banco det. n. 414 del 17/03/2009**	3								
							PO0713IAPPRPROF110688							
								1 di 3	120	1	120	2.400,00		FINANZIATO
								2 di 3	120	1	120	2.400,00		
								3 di 3	135	1	135	2.700,00		
								TOTALE:	375	3	375	**7.500,00**	**4.885.035,10**	
675	1031	13/10/2011 10:50:31	**Istituto d'Istruzione Professionale (I.I.P.)**	Via B. Bernardini, 29	**Addetto alla produzione det. n. 414 del 17/03/2009**	3								
							PO0713IAPPRPROF110690							
								1 di 3	120	1	120	2.400,00		FINANZIATO
								2 di 3	120	1	120	2.400,00		
								3 di 3	135	1	135	2.700,00		
								TOTALE:	375	3	375	**7.500,00**	**4.892.535,10**	
676	1034	13/10/2011 11:01:36	**Istituto d'Istruzione Professionale (I.I.P.)**	Via B. Bernardini, 29	**Addetto alla sala det. n. 414 del 17/03/2009**	3								
							PO0713IAPPRPROF110691							
								1 di 3	120	1	120	2.400,00		FINANZIATO
								2 di 3	120	1	120	2.400,00		
								3 di 3	135	1	135	2.700,00		
								TOTALE:	375	3	375	**7.500,00**	**4.900.035,10**	
678	1036	13/10/2011 11:13:33	**Istituto d'Istruzione Professionale (I.I.P.)**	Via A. Berardi, 8	**Addetto amministrativo det. n. 808 del 30/10/2006**	3								
							PO0713IAPPRPROF110693							
								1 di 3	120	1	120	2.400,00		FINANZIATO
								2 di 3	120	1	120	2.400,00		
								3 di 3	135	1	135	2.700,00		
								TOTALE:	375	3	375	**7.500,00**	**4.907.535,10**	
679	1043	13/10/2011 17:13:41	**Istituto d'Istruzione Professionale (I.I.P.)**	Via Asmara, 4 - BRINDISI	**Addetto food det. n. 808 del 30/10/2006**	3								
							PO0713IAPPRPROF110694							
								1 di 3	120	1	120	2.400,00		FINANZIATO
								2 di 3	120	1	120	2.400,00		
								3 di 3	135	1	135	2.700,00		
								TOTALE:	375	3	375	**7.500,00**	**4.915.035,10**	
680	1046	13/10/2011 17:19:26	**Istituto d'Istruzione Professionale (I.I.P.)**	Via B. Bernardini, 29	**Addetto food det. n. 808 del 30/10/2006**	3								
							PO0713IAPPRPROF110695							
								1 di 3	120	1	120	2.400,00		FINANZIATO
								2 di 3	120	1	120	2.400,00		
								3 di 3	135	1	135	2.700,00		
								TOTALE:	375	3	375	**7.500,00**	**4.922.535,10**	
681	1045	13/10/2011 17:25:34	**ASSIForm**	Via Romagna, 14 - CASARANO	**Addetto food det. n. 211 del 01/03/2007**	3								
							PO0713IAPPRPROF110696							
								1 di 3	61	1	61	1.220,00		FINANZIATO
								2 di 3	61	1	61	1.220,00		
								3 di 3	68	1	68	1.360,00		
								TOTALE:	190	3	190	**3.800,00**	**4.926.335,10**	
682	1044	13/10/2011 17:29:33	**ASSIForm**	Via Romagna, 14 - CASARANO	**Addetto al banco det. n. 932 del 26/06/2008**	3								
							PO0713IAPPRPROF110697							
								1 di 3	88	1	88	1.760,00		FINANZIATO
								2 di 3	87	1	87	1.740,00		
								3 di 3	85	1	85	1.700,00		
								TOTALE:	260	3	260	**5.200,00**	**4.931.535,10**	

REGIONE PUGLIA
Area politiche per lo Sviluppo, il Lavoro e l'Innovazione
Servizio Formazione Professionale

Elenco delle richieste di voucher ammesse a finanziamento

Allegato "A"

ASSE I - ADATTABILITA' - Avviso APPR-PROF/2011
APPRENDISTATO PROFESSIONALIZZANTE
ASSEGNAZIONE BUONI DI FORMAZIONE - N. 1

Protocollo n° AOO_137 07/11/2011 - 0030690 -	Numero di Pratica attribuito dal sistema	Data arrivo ora arrivo	Soggetto proponente	Sede di svolgimento	Denominazione programma formativo	Numero di annualità totale	Codice azione formativa	Annualità	Ore di formazione per annualità	Numero di apprendisti	Monteore	Valore del buono per annualità	Costo Progressivo	Esito della valutazione
683	1047	13/10/2011 17:41:21	**Istituto d'Istruzione Professionale (I.I.P.)**	Via A. Berardi, 8 - TARANTO	**Addetto food det. n. 808 del 30/10/2006**	3								
							PO0713IAPPRPROF110698							
								2 di 4	120	2	240	4.800,00		FINANZIATO
								3 di 4	135	2	270	5.400,00		
								4 di 4	150	2	300	6.000,00		
								TOTALE:	405	6	810	**16.200,00**	**4.947.735,10**	
684	1048	13/10/2011 18:00:04	**Istituto d'Istruzione Professionale (I.I.P.)**	Via Martin L. King, 7 - GRAVINA IN PUGLIA	**Addetto no food det. n. 808 del 30/10/2006**	3								
							PO0713IAPPRPROF110699							
								1 di 3	120	1	120	2.400,00		FINANZIATO
								2 di 3	120	1	120	2.400,00		
								3 di 3	135	1	135	2.700,00		
								TOTALE:	375	3	375	**7.500,00**	**4.955.235,10**	
685	1049	13/10/2011 18:04:24	**Istituto d'Istruzione Professionale (I.I.P.)**	Via Asmara, 4 - BRINDISI	**Addetto logistica/ gestione magazzino food det. n. 1613 del 13/12/2007**	3								
							PO0713IAPPRPROF110700							
								1 di 3	120	1	120	2.400,00		FINANZIATO
								2 di 3	120	1	120	2.400,00		
								3 di 3	135	1	135	2.700,00		
								TOTALE:	375	3	375	**7.500,00**	**4.962.735,10**	
686	1050	13/10/2011 18:16:44	**Istituto d'Istruzione Professionale (I.I.P.)**	Via B. Bernardini, 29 - LECCE	**Operatore edile polivalente det. n. 934 del 26/06/2008**	3								
							PO0713IAPPRPROF110701							
								1 di 3	120	1	120	2.400,00		FINANZIATO
								2 di 3	120	1	120	2.400,00		
								3 di 3	135	1	135	2.700,00		
								TOTALE:	375	3	375	**7.500,00**	**4.970.235,10**	
687	1051	13/10/2011 18:30:17	**Istituto d'Istruzione Professionale (I.I.P.)**	Via Martin L. King, 7 - GRAVINA IN PUGLIA	**Operatore edile polivalente det. n. 934 del 26/06/2008**	4								
							PO0713IAPPRPROF110702							
								2 di 4	120	1	120	2.400,00		
								3 di 4	120	1	120	2.400,00		
								4 di 4	120	1	120	2.400,00		FINANZIATO
							PO0713IAPPRPROF110703							
								1 di 3	120	1	120	2.400,00		
								2 di 3	120	1	120	2.400,00		
								3 di 3	120	1	120	2.400,00		
								TOTALE:	720	6	720	**14.400,00**	**4.984.635,10**	
688	1053	13/10/2011 19:48:14	**Istituto d'Istruzione Professionale (I.I.P.)**	Via A. Berardi, 8 - TARANTO	**Addetto no food det. n. 808 del 30/10/2006**	4								
							PO0713IAPPRPROF110704							
								2 di 4	120	4	480	9.600,00		
								3 di 4	135	4	540	10.800,00		
								4 di 4	150	4	600	12.000,00		FINANZIATO
							PO0713IAPPRPROF110705							
								1 di 3	120	1	120	2.400,00		
								2 di 3	120	1	120	2.400,00		
								3 di 3	135	1	135	2.700,00		
								TOTALE:	780	15	1995	**39.900,00**	**5.024.535,10**	
689	1055	14/10/2011 10:11:19	**ASSIForm**	Via Romagna, 14 - CASARANO	**Addetto alle strutture det. n. 932 del 26/06/2008**	1								
							PO0713IAPPRPROF110706							FINANZIATO
								3 di 3	85	1	85	1.700,00		
								TOTALE:	85	1	85	**1.700,00**	**5.026.235,10**	
692	1058	14/10/2011 10:31:32	**ASSIForm**	Via Romagna, 14	**Operatore di produzione - Tessili vari det. n. 668 del 15/06/2007**	3								
							PO0713IAPPRPROF110709							
								1 di 3	87	1	87	1.740,00		FINANZIATO
								2 di 3	87	1	87	1.740,00		
								3 di 3	85	1	85	1.700,00		
								TOTALE:	259	3	259	**5.180,00**	**5.031.415,10**	
694	1060	14/10/2011 11:23:13	**I.FOR. P.M.I. Prometeo Puglia**	via Andria,157 - TRANI	**Acconciatore det. n. 1315 del 16/10/2009**	4								
							PO0713IAPPRPROF110711							

REGIONE PUGLIA
Area politiche per lo Sviluppo, il Lavoro e l'Innovazione
Servizio Formazione Professionale

Elenco delle richieste di voucher ammesse a finanziamento

Allegato "A"

ASSE I - ADATTABILITA' - Avviso APPR-PROF/2011
APPRENDISTATO PROFESSIONALIZZANTE
ASSEGNAZIONE BUONI DI FORMAZIONE - N. 1

Protocollo n° AOO_137 07/11/2011 - 0030690 -	Numero di Pratica attribuito dal sistema	Data arrivo ora arrivo	Soggetto proponente	Sede di svolgimento	Denominazione programma formativo	Numero di annualità totale	Codice azione formativa	Annualità	Ore di formazione per annualità	Numero di apprendisti	Monteore	Valore del buono per annualità	Costo Progressivo	Esito della valutazione
								1 di 3	120	14	1680	33.600,00		
								2 di 3	120	14	1680	33.600,00		
								3 di 3	135	14	1890	37.800,00		FINANZIATO
							PO0713IAPPRPROF110712							
								2 di 4	120	3	360	7.200,00		
								3 di 4	135	3	405	8.100,00		
								4 di 4	150	3	450	9.000,00		
								TOTALE:	780	51	6465	**129.300,00**	**5.160.715,10**	
695	1061	14/10/2011 11:31:43	**I.FOR. P.M.I. Prometeo Puglia**	via Andria,157 - TRANI	**Addetto ai servizi commerciali e logistici det. n. 1315 del 16/10/2009**	4								
							PO0713IAPPRPROF110713							
								1 di 3	120	5	600	12.000,00		
								2 di 3	120	5	600	12.000,00		
								3 di 3	135	5	675	13.500,00		
							PO0713IAPPRPROF110714							FINANZIATO
								3 di 4	135	1	135	2.700,00		
								4 di 4	150	1	150	3.000,00		
							PO0713IAPPRPROF110715							
								2 di 3	120	1	120	2.400,00		
								3 di 3	135	1	135	2.700,00		
								TOTALE:	915	19	2415	**48.300,00**	**5.209.015,10**	
696	1062	14/10/2011 11:38:48	**I.FOR. P.M.I. Prometeo Puglia**	via Andria,157 - TRANI	**Addetto ai servizi commerciali e logistici det. n. 1315 del 16/10/2009**	3								
							PO0713IAPPRPROF110716							
								1 di 3	120	3	360	7.200,00		FINANZIATO
								2 di 3	120	3	360	7.200,00		
								3 di 3	135	3	405	8.100,00		
								TOTALE:	375	9	1125	**22.500,00**	**5.231.515,10**	
697	1063	14/10/2011 11:44:08	**I.FOR. P.M.I. Prometeo Puglia**	via Andria,157 - TRANI	**Addetto ai servizi logistici det. n. 933 del 26/06/2008**	3								
							PO0713IAPPRPROF110717							
								1 di 3	120	1	120	2.400,00		FINANZIATO
								2 di 3	120	1	120	2.400,00		
								3 di 3	135	1	135	2.700,00		
								TOTALE:	375	3	375	**7.500,00**	**5.239.015,10**	
698	1064	14/10/2011 11:49:05	**I.FOR. P.M.I. Prometeo Puglia**	via Andria,157	**Addetto al banco det. n. 933 del 26/06/2008**	3								
							PO0713IAPPRPROF110718							FINANZIATO
								1 di 3	120	1	120	2.400,00		
								2 di 3	120	1	120	2.400,00		
								3 di 3	135	1	135	2.700,00		
								TOTALE:	375	3	375	**7.500,00**	**5.246.515,10**	
699	1065	14/10/2011 11:55:10	**I.FOR. P.M.I. Prometeo Puglia**	via Andria,157 - TRANI	**Addetto al banco det. n. 933 del 26/06/2008**	4								
							PO0713IAPPRPROF110719							
								1 di 3	120	11	1320	26.400,00		
								2 di 3	120	11	1320	26.400,00		
								3 di 3	135	11	1485	29.700,00		
							PO0713IAPPRPROF110720							FINANZIATO
								2 di 4	120	4	480	9.600,00		
								3 di 4	135	4	540	10.800,00		
								4 di 4	150	3	450	9.000,00		
							PO0713IAPPRPROF110721							
								3 di 3	135	1	135	2.700,00		
								TOTALE:	915	45	5730	**114.600,00**	**5.361.115,10**	
700	1066	14/10/2011 12:00:26	**I.FOR. P.M.I. Prometeo Puglia**	via Andria,157 - TRANI	**Addetto al controllo e al collaudo di qualità det. n. 751 del 02/07/2007**	3								
							PO0713IAPPRPROF110722							
								2 di 4	120	1	120	2.400,00		FINANZIATO
								3 di 4	135	1	135	2.700,00		
								4 di 4	150	1	150	3.000,00		
								TOTALE:	405	3	405	**8.100,00**	**5.369.215,10**	

REGIONE PUGLIA
Area politiche per lo Sviluppo, il Lavoro e l'Innovazione
Servizio Formazione Professionale

Elenco delle richieste di voucher ammesse a finanziamento

Allegato "A"

ASSE I - ADATTABILITA' - Avviso APPR-PROF/2011
APPRENDISTATO PROFESSIONALIZZANTE
ASSEGNAZIONE BUONI DI FORMAZIONE - N. 1

Protocollo n° AOO_137 07/11/2011 - 0030690 -	Numero di Pratica attribuito dal sistema	Data arrivo ora arrivo	Soggetto proponente	Sede di svolgimento	Denominazione programma formativo	Numero di annualità totale	Codice azione formativa	Annualità	Ore di formazione per annualità	Numero di apprendisti	Monteore	Valore del buono per annualità	Costo Progressivo	Esito della valutazione
701	1067	14/10/2011 12:05:48	**I.FOR. P.M.I. Prometeo Puglia**	via Andria,157	**Addetto al servizio det. n. 817 del 30/10/2006**	3								FINANZIATO
							PO0713IAPPRPROF110723							
								3 di 3	135	1	135	2.700,00		
							PO0713IAPPRPROF110724							
								1 di 3	120	1	120	2.400,00		
								2 di 3	120	1	120	2.400,00		
								3 di 3	135	1	135	2.700,00		
								TOTALE:	510	4	510	**10.200,00**	**5.379.415,10**	
702	1068	14/10/2011 12:11:00	**I.FOR. P.M.I. Prometeo Puglia**	via Andria,157	**Addetto all'amministrazione e ai servizi generali aziendali det. n. 751 del 02/07/2007**	3								FINANZIATO
							PO0713IAPPRPROF110725							
								1 di 3	120	1	120	2.400,00		
								2 di 3	120	1	120	2.400,00		
								3 di 3	135	1	135	2.700,00		
								TOTALE:	375	3	375	**7.500,00**	**5.386.915,10**	
703	1069	14/10/2011 12:16:21	**I.FOR. P.M.I. Prometeo Puglia**	via Andria,157 - TRANI	**Addetto all'amministrazione, al commerciale, ai servizi generali det. n. 933 del 26/06/2008**	3								FINANZIATO
							PO0713IAPPRPROF110726							
								1 di 3	120	1	120	2.400,00		
								2 di 3	120	1	120	2.400,00		
								3 di 3	135	1	135	2.700,00		
								TOTALE:	375	3	375	**7.500,00**	**5.394.415,10**	
704	1070	14/10/2011 12:22:39	**I.FOR. P.M.I. Prometeo Puglia**	via Andria,157 - TRANI	**Addetto alla produzione det. n. 1315 del 16/10/2009**	3								FINANZIATO
							PO0713IAPPRPROF110727							
								1 di 3	120	12	1440	28.800,00		
								2 di 3	120	12	1440	28.800,00		
								3 di 3	135	12	1620	32.400,00		
								TOTALE:	375	36	4500	**90.000,00**	**5.484.415,10**	
705	1071	14/10/2011 12:27:57	**I.FOR. P.M.I. Prometeo Puglia**	via Andria,157 - TRANI	**Addetto alla produzione det. n. 1315 del 16/10/2009**	5								FINANZIATO
							PO0713IAPPRPROF110728							
								1 di 3	120	3	360	7.200,00		
								2 di 3	120	3	360	7.200,00		
								3 di 3	135	3	405	8.100,00		
							PO0713IAPPRPROF110729							
								3 di 5	135	1	135	2.700,00		
								4 di 5	150	1	150	3.000,00		
								5 di 5	171	1	171	3.420,00		
								TOTALE:	831	12	1581	**31.620,00**	**5.516.035,10**	
706	1072	14/10/2011 12:34:44	**I.FOR. P.M.I. Prometeo Puglia**	via Andria,157	**Addetto alla produzione det. n. 933 del 26/06/2008**	3								FINANZIATO
							PO0713IAPPRPROF110730							
								1 di 3	120	1	120	2.400,00		
								2 di 3	120	1	120	2.400,00		
								3 di 3	135	1	135	2.700,00		
								TOTALE:	375	3	375	**7.500,00**	**5.523.535,10**	
707	1073	14/10/2011 12:39:33	**I.FOR. P.M.I. Prometeo Puglia**	via Andria,157	**Addetto alla produzione det. n. 933 del 26/06/2008**	3								FINANZIATO
							PO0713IAPPRPROF110731							
								1 di 3	120	2	240	4.800,00		
								2 di 3	120	2	240	4.800,00		
								3 di 3	135	2	270	5.400,00		
								TOTALE:	375	6	750	**15.000,00**	**5.538.535,10**	
708	1074	14/10/2011 12:46:22	**I.FOR. P.M.I. Prometeo Puglia**	via Andria,157 - TRANI	**Addetto alla vendita det. n. 444 del 25/03/2009**	3								FINANZIATO
							PO0713IAPPRPROF110732							
								1 di 3	120	2	240	4.800,00		
								2 di 3	120	2	240	4.800,00		
								3 di 3	135	2	270	5.400,00		
								TOTALE:	375	6	750	**15.000,00**	**5.553.535,10**	

REGIONE PUGLIA
Area politiche per lo Sviluppo, il Lavoro e l'Innovazione
Servizio Formazione Professionale

Elenco delle richieste di voucher ammesse a finanziamento

Allegato "A"

ASSE I - ADATTABILITA' - Avviso APPR-PROF/2011
APPRENDISTATO PROFESSIONALIZZANTE
ASSEGNAZIONE BUONI DI FORMAZIONE - N. 1

Protocollo n° AOO_137 07/11/2011 - 0030690 -	Numero di Pratica attribuito dal sistema	Data arrivo ora arrivo	Soggetto proponente	Sede di svolgimento	Denominazione programma formativo	Numero di annualità totale	Codice azione formativa	Annualità	Ore di formazione per annualità	Numero di apprendisti	Monteore	Valore del buono per annualità	Costo Progressivo	Esito della valutazione
709	1075	14/10/2011 12:52:43	**I.FOR. P.M.I. Prometeo Puglia**	via Andria,157 - TRANI	**Addetto amministrativo det. n. 817 del 30/10/2006**	4								FINANZIATO
							PO0713IAPPRPROF110733							
								1 di 3	120	3	360	7.200,00		
								2 di 3	120	3	360	7.200,00		
								3 di 3	135	3	405	8.100,00		
							PO0713IAPPRPROF110734							
								2 di 4	120	1	120	2.400,00		
								3 di 4	135	1	135	2.700,00		
								4 di 4	150	1	150	3.000,00		
								TOTALE:	780	12	1530	**30.600,00**	**5.584.135,10**	
710	1076	14/10/2011 12:58:25	**I.FOR. P.M.I. Prometeo Puglia**	via Andria,157 - TRANI	**Addetto amministrazione/finanza/controllo di gestione det. n. 1628 del 13/12/2007**	3								FINANZIATO
							PO0713IAPPRPROF110735							
								1 di 3	120	2	240	4.800,00		
								2 di 3	120	2	240	4.800,00		
								3 di 3	135	2	270	5.400,00		
							PO0713IAPPRPROF110736							
								3 di 3	135	1	135	2.700,00		
								TOTALE:	510	7	885	**17.700,00**	**5.601.835,10**	
711	1077	14/10/2011 13:04:52	**I.FOR. P.M.I. Prometeo Puglia**	via Andria,157 - TRANI	**Addetto amministrazione/finanza/controllo di gestitone det. n. 1627 del 13/12/2007**	3								FINANZIATO
							PO0713IAPPRPROF110737							
								1 di 3	120	2	240	4.800,00		
								2 di 3	120	2	240	4.800,00		
								3 di 3	135	2	270	5.400,00		
								TOTALE:	375	6	750	**15.000,00**	**5.616.835,10**	
712	1078	14/10/2011 13:09:05	**I.FOR. P.M.I. Prometeo Puglia**	via Andria,157	**Addetto food det. n. 817 del 30/10/2006**	3								FINANZIATO
							PO0713IAPPRPROF110738							
								3 di 3	135	1	135	2.700,00		
							PO0713IAPPRPROF110739							
								1 di 3	120	3	360	7.200,00		
								2 di 3	120	3	360	7.200,00		
								3 di 3	135	3	405	8.100,00		
								TOTALE:	510	10	1260	**25.200,00**	**5.642.035,10**	
713	1079	14/10/2011 13:14:54	**I.FOR. P.M.I. Prometeo Puglia**	via Andria,157 - TRANI	**Addetto no food det. n. 817 del 30/10/2006**	3								FINANZIATO
							PO0713IAPPRPROF110740							
								1 di 3	120	11	1320	26.400,00		
								2 di 3	120	11	1320	26.400,00		
								3 di 3	135	11	1485	29.700,00		
								TOTALE:	375	33	4125	**82.500,00**	**5.724.535,10**	
714	1080	14/10/2011 13:20:01	**I.FOR. P.M.I. Prometeo Puglia**	via Andria,157 - TRANI	**Autisti di mezzi di trasporto det. n. 1315 del 16/10/2009**	3								FINANZIATO
							PO0713IAPPRPROF110741							
								1 di 3	120	4	480	9.600,00		
								2 di 3	120	4	480	9.600,00		
								3 di 3	135	4	540	10.800,00		
								TOTALE:	375	12	1500	**30.000,00**	**5.754.535,10**	
715	1081	14/10/2011 13:24:53	**I.FOR. P.M.I. Prometeo Puglia**	via Andria,157	**Estetista det. n. 1315 del 16/10/2009**	3								FINANZIATO
							PO0713IAPPRPROF110742							
								1 di 3	120	3	360	7.200,00		
								2 di 3	120	3	360	7.200,00		
								3 di 3	135	3	405	8.100,00		
								TOTALE:	375	9	1125	**22.500,00**	**5.777.035,10**	
716	1082	14/10/2011 13:31:57	**I.FOR. P.M.I. Prometeo Puglia**	via Andria,157 - TRANI	**Montatore/Installatore/Manutentore elettrico - elettromeccanico - elettronico det. n. 751 del 02/07/2007**	4								FINANZIATO
							PO0713IAPPRPROF110743							
								2 di 4	120	5	600	12.000,00		
								3 di 4	135	5	675	13.500,00		

REGIONE PUGLIA
Area politiche per lo Sviluppo, il Lavoro e l'Innovazione
Servizio Formazione Professionale

Elenco delle richieste di voucher ammesse a finanziamento

Allegato "A"

ASSE I - ADATTABILITA' - Avviso APPR-PROF/2011

APPRENDISTATO PROFESSIONALIZZANTE

ASSEGNAZIONE BUONI DI FORMAZIONE - N. 1

Protocollo n° AOO_137 07/11/2011 - 0030690 -	Numero di Pratica attribuito dal sistema	Data arrivo ora arrivo	Soggetto proponente	Sede di svolgimento	Denominazione programma formativo	Numero di annualità totale	Codice azione formativa	Annualità	Ore di formazione per annualità	Numero di apprendisti	Monteore	Valore del buono per annualità	Costo Progressivo	Esito della valutazione
								4 di 4	150	5	750	15.000,00		FINANZIATO
							PO0713IAPPRPROF110744							
								1 di 3	120	2	240	4.800,00		
								2 di 3	120	2	240	4.800,00		
								3 di 3	135	2	270	5.400,00		
								TOTALE:	780	21	2775	**55.500,00**	**5.832.535,10**	
717	1083	14/10/2011 13:38:57	**I.FOR. P.M.I. Prometeo Puglia**	via Andria,157 - TRANI	**Operaio edile polivalente det. n. 752 del 02/07/2007**	3								FINANZIATO
							PO0713IAPPRPROF110745							
								1 di 3	120	6	720	14.400,00		
								2 di 3	120	6	720	14.400,00		
								3 di 3	135	6	810	16.200,00		
								TOTALE:	375	18	2250	**45.000,00**	**5.877.535,10**	
718	1084	14/10/2011 13:46:32	**I.FOR. P.M.I. Prometeo Puglia**	via Andria,157 - TRANI	**Operatore alla movimentazione e stoccaggio det. n. 933 del 26/06/2008**	2								FINANZIATO
							PO0713IAPPRPROF110746							
								1 di 2	120	5	600	12.000,00		
								2 di 2	120	5	600	12.000,00		
								TOTALE:	240	10	1200	**24.000,00**	**5.901.535,10**	
719	1085	14/10/2011 13:54:55	**I.FOR. P.M.I. Prometeo Puglia**	via Andria,157 - TRANI	**Operatore di produzione det. n. 1629 del 13/12/2007**	2								FINANZIATO
							PO0713IAPPRPROF110747							
								1 di 2	120	4	480	9.600,00		
								2 di 2	120	4	480	9.600,00		
							PO0713IAPPRPROF110748							
								2 di 2	120	1	120	2.400,00		
								TOTALE:	360	9	1080	**21.600,00**	**5.923.135,10**	
720	1086	14/10/2011 14:00:41	**I.FOR. P.M.I. Prometeo Puglia**	via Andria,157 - TRANI	**Operatore di produzione det. n. 444 del 25/03/2009**	3								FINANZIATO
							PO0713IAPPRPROF110749							
								1 di 3	120	12	1440	28.800,00		
								2 di 3	120	12	1440	28.800,00		
								3 di 3	135	12	1620	32.400,00		
							PO0713IAPPRPROF110750							
								2 di 3	120	2	240	4.800,00		
								3 di 3	135	2	270	5.400,00		
							PO0713IAPPRPROF110751							
								3 di 3	135	1	135	2.700,00		
								TOTALE:	765	41	5145	**102.900,00**	**6.026.035,10**	
721	1087	14/10/2011 14:07:32	**I.FOR. P.M.I. Prometeo Puglia**	via Andria,157 - TRANI	**Tecnico di falegnameria - prototipista del legno di mobili imbottiti det. n. 933 del 26/06/2008**	3								FINANZIATO
							PO0713IAPPRPROF110752							
								1 di 3	120	5	600	12.000,00		
								2 di 3	120	5	600	12.000,00		
								3 di 3	135	5	675	13.500,00		
								TOTALE:	375	15	1875	**37.500,00**	**6.063.535,10**	
722	1088	14/10/2011 14:14:34	**I.FOR. P.M.I. Prometeo Puglia**	via Andria,157	**Tecnico gestione cantieri det. n. 933 del 26/06/2008**	3								FINANZIATO
							PO0713IAPPRPROF110753							
								1 di 3	120	1	120	2.400,00		
								2 di 3	120	1	120	2.400,00		
								3 di 3	135	1	135	2.700,00		
								TOTALE:	375	3	375	**7.500,00**	**6.071.035,10**	
723	1089	14/10/2011 14:19:37	**I.FOR. P.M.I. Prometeo Puglia**	via Andria,157	**Tecnico e addetto amministrazione/finanza/controllo gestione det. n. 1628 del 13/12/2007**	2								FINANZIATO
							PO0713IAPPRPROF110754							
								2 di 3	120	1	120	2.400,00		
								3 di 3	135	1	135	2.700,00		
								TOTALE:	255	2	255	**5.100,00**	**6.076.135,10**	
724	1090	14/10/2011 14:24:47	**I.FOR. P.M.I. Prometeo Puglia**	via Andria,157 - TRANI	**Operatore edile polivalente det. n. 933 del 26/06/2008**	3								FINANZIATO
							PO0713IAPPRPROF110755							
								1 di 3	120	1	120	2.400,00		

REGIONE PUGLIA
Area politiche per lo Sviluppo, il Lavoro e l'Innovazione
Servizio Formazione Professionale

Elenco delle richieste di voucher ammesse a finanziamento

Allegato "A"

ASSE I - ADATTABILITA' - Avviso APPR-PROF/2011
APPRENDISTATO PROFESSIONALIZZANTE
ASSEGNAZIONE BUONI DI FORMAZIONE - N. 1

Protocollo n° AOO_137 07/11/2011 - 0030690 -	Numero di Pratica attribuito dal sistema	Data arrivo ora arrivo	Soggetto proponente	Sede di svolgimento	Denominazione programma formativo	Numero di annualità totale	Codice azione formativa	Annualità	Ore di formazione per annualità	Numero di apprendisti	Monteore	Valore del buono per annualità	Costo Progressivo	Esito della valutazione
								2 di 3	120	1	120	2.400,00		
								3 di 3	135	1	135	2.700,00		
								TOTALE:	375	3	375	**7.500,00**	**6.083.635,10**	
725	1091	14/10/2011 14:30:24	**I.FOR. P.M.I. Prometeo Puglia**	via Andria,157	**Operatore edile polivalente det. n. 933 del 26/06/2008**	3								
							PO0713IAPPRPROF110756							
								1 di 3	120	1	120	2.400,00		FINANZIATO
								2 di 3	120	1	120	2.400,00		
								3 di 3	135	1	135	2.700,00		
								TOTALE:	375	3	375	**7.500,00**	**6.091.135,10**	
726	1092	14/10/2011 14:37:31	**I.FOR. P.M.I. Prometeo Puglia**	via Andria,157	**Operatore di produzione det. n. 1629 del 13/12/2007**	1								
							PO0713IAPPRPROF110757							FINANZIATO
								3 di 3	135	2	270	5.400,00		
								TOTALE:	135	2	270	**5.400,00**	**6.096.535,10**	
727	1093	14/10/2011 14:43:15	**I.FOR. P.M.I. Prometeo Puglia**	via Andria,157	**Operatore di produzione det. n. 1627 del 13/12/2007**	3								
							PO0713IAPPRPROF110758							
								1 di 3	120	2	240	4.800,00		FINANZIATO
								2 di 3	120	2	240	4.800,00		
								3 di 3	135	2	270	5.400,00		
								TOTALE:	375	6	750	**15.000,00**	**6.111.535,10**	
728	1094	14/10/2011 14:48:36	**I.FOR. P.M.I. Prometeo Puglia**	via Andria,157	**Operatore del legno e dell'arredamento det. n. 933 del 26/06/2008**	3								
							PO0713IAPPRPROF110759							
								1 di 3	120	1	120	2.400,00		FINANZIATO
								2 di 3	120	1	120	2.400,00		
								3 di 3	135	1	135	2.700,00		
								TOTALE:	375	3	375	**7.500,00**	**6.119.035,10**	
729	1095	14/10/2011 14:54:50	**I.FOR. P.M.I. Prometeo Puglia**	via Andria,157 - TRANI	**Operaio edile polivalente det. n. 752 del 02/07/2007**	4								
							PO0713IAPPRPROF110760							
								1 di 3	120	1	120	2.400,00		
								2 di 3	120	1	120	2.400,00		
								3 di 3	135	1	135	2.700,00		FINANZIATO
							PO0713IAPPRPROF110761							
								2 di 4	120	1	120	2.400,00		
								3 di 4	135	1	135	2.700,00		
								4 di 4	150	1	150	3.000,00		
								TOTALE:	780	6	780	**15.600,00**	**6.134.635,10**	
730	1096	14/10/2011 15:00:42	**I.FOR. P.M.I. Prometeo Puglia**	via Andria,157	**Montatore/installatore/attrezzista/manutentore meccanico det. n. 751 del 02/07/2007**	3								
							PO0713IAPPRPROF110762							FINANZIATO
								1 di 3	120	1	120	2.400,00		
								2 di 3	120	1	120	2.400,00		
								3 di 3	135	1	135	2.700,00		
								TOTALE:	375	3	375	**7.500,00**	**6.142.135,10**	
731	1097	14/10/2011 15:07:46	**I.FOR. P.M.I. Prometeo Puglia**	via Andria,157	**Montatore/installatore/attrezzista/manutentore meccanico det. n. 751 del 02/07/2007**	3								
							PO0713IAPPRPROF110763							FINANZIATO
								1 di 3	120	1	120	2.400,00		
								2 di 3	120	1	120	2.400,00		
								3 di 3	135	1	135	2.700,00		
								TOTALE:	375	3	375	**7.500,00**	**6.149.635,10**	
732	1098	14/10/2011 15:14:59	**I.FOR. P.M.I. Prometeo Puglia**	via Andria,157	**Magazziniere det. n. 1629 del 13/12/2007**	3								
							PO0713IAPPRPROF110764							
								1 di 3	120	1	120	2.400,00		FINANZIATO
								2 di 3	120	1	120	2.400,00		
								3 di 3	135	1	135	2.700,00		
								TOTALE:	375	3	375	**7.500,00**	**6.157.135,10**	

REGIONE PUGLIA
Area politiche per lo Sviluppo, il Lavoro e l'Innovazione
Servizio Formazione Professionale

Elenco delle richieste di voucher ammesse a finanziamento

Allegato "A"

ASSE I - ADATTABILITA' - Avviso APPR-PROF/2011

APPRENDISTATO PROFESSIONALIZZANTE

ASSEGNAZIONE BUONI DI FORMAZIONE - N. 1

Protocollo n° AOO_137 07/11/2011 - 0030690 -	Numero di Pratica attribuito dal sistema	Data arrivo ora arrivo	Soggetto proponente	Sede di svolgimento	Denominazione programma formativo	Numero di annualità totale	Codice azione formativa	Annualità	Ore di formazione per annualità	Numero di apprendisti	Monteore	Valore del buono per annualità	Costo Progressivo	Esito della valutazione
733	1099	14/10/2011 15:21:36	I.FOR. P.M.I. Prometeo Puglia	via Andria,157 - TRANI	Impiegati tecnici e impiegati amministrativi det. n. 817 del 30/10/2006	3								
							PO0713IAPPRPROF110765							
								1 di 3	120	1	120	2.400,00		FINANZIATO
								2 di 3	120	1	120	2.400,00		
								3 di 3	135	1	135	2.700,00		
								TOTALE:	375	3	375	7.500,00	6.164.635,10	
734	1100	14/10/2011 15:28:18	I.FOR. P.M.I. Prometeo Puglia	via Andria,157 - TRANI	Impiegati tecnici e impiegati amministrativi det. n. 817 del 30/10/2006	4								
							PO0713IAPPRPROF110766							
								1 di 3	120	1	120	2.400,00		
								2 di 3	120	1	120	2.400,00		FINANZIATO
								3 di 3	135	1	135	2.700,00		
							PO0713IAPPRPROF110767							
								3 di 4	135	1	135	2.700,00		
								4 di 4	150	1	150	3.000,00		
								TOTALE:	660	5	660	13.200,00	6.177.835,10	
735	1101	14/10/2011 15:33:03	I.FOR. P.M.I. Prometeo Puglia	via Andria,157	Addetto vendite det. n. 933 del 26/06/2008	3								
							PO0713IAPPRPROF110768							
								1 di 3	120	2	240	4.800,00		FINANZIATO
								2 di 3	120	2	240	4.800,00		
								3 di 3	135	1	135	2.700,00		
								TOTALE:	375	5	615	12.300,00	6.190.135,10	
736	1102	14/10/2011 15:38:23	I.FOR. P.M.I. Prometeo Puglia	via Andria,157	Addetto logistica/ gestione magazzino no food det. n. 817 del 30/10/2006	2								
							PO0713IAPPRPROF110769							
								3 di 4	135	1	135	2.700,00		FINANZIATO
								4 di 4	150	1	150	3.000,00		
								TOTALE:	285	2	285	5.700,00	6.195.835,10	
737	1103	14/10/2011 15:44:35	I.FOR. P.M.I. Prometeo Puglia	via Andria,157	Addetto logistica/ gestione magazzino food det. n. 817 del 30/10/2006	2								
							PO0713IAPPRPROF110770							
								2 di 3	120	1	120	2.400,00		FINANZIATO
								3 di 3	135	1	135	2.700,00		
								TOTALE:	255	2	255	5.100,00	6.200.935,10	
738	1105	14/10/2011 15:55:50	I.FOR. P.M.I. Prometeo Puglia	via Andria,157	Addetto all'ufficio tecnico e progettazione det. n. 751 del 02/07/2007	3								
							PO0713IAPPRPROF110771							
								1 di 3	120	1	120	2.400,00		FINANZIATO
								2 di 3	120	1	120	2.400,00		
								3 di 3	135	1	135	2.700,00		
								TOTALE:	375	3	375	7.500,00	6.208.435,10	
739	1106	14/10/2011 16:02:56	I.FOR. P.M.I. Prometeo Puglia	via Andria,157 - TRANI	Addetto all'ufficio tecnico det. n. 933 del 26/06/2008	3								
							PO0713IAPPRPROF110772							
								1 di 3	120	1	120	2.400,00		FINANZIATO
								2 di 3	120	1	120	2.400,00		
								3 di 3	135	1	135	2.700,00		
								TOTALE:	375	3	375	7.500,00	6.215.935,10	
740	1107	14/10/2011 16:07:46	I.FOR. P.M.I. Prometeo Puglia	via Andria,157	Addetto alle macchine utensili det. n. 207 del 01/03/2007	3								
							PO0713IAPPRPROF110773							
								1 di 3	120	1	120	2.400,00		FINANZIATO
								2 di 3	120	1	120	2.400,00		
								3 di 3	135	1	135	2.700,00		
								TOTALE:	375	3	375	7.500,00	6.223.435,10	
741	1108	14/10/2011 16:10:56	Associazione Dante Alighieri	Via del Calvario, 17 - FASANO	Addetto alla sala det. n. 941 del 26/06/2008	4								
							PO0713IAPPRPROF110774							
								1 di 3	120	19	2160	45600		
								2 di 3	120	19	2160	45600		
								3 di 3	120	18	2040	43200		FINANZIATO
							PO0713IAPPRPROF110775							
								2 di 4	120	2	240	4.800,00		

REGIONE PUGLIA
Area politiche per lo Sviluppo, il Lavoro e l'Innovazione
Servizio Formazione Professionale

Elenco delle richieste di voucher ammesse a finanziamento

Allegato "A"

ASSE I - ADATTABILITA' - Avviso APPR-PROF/2011
APPRENDISTATO PROFESSIONALIZZANTE
ASSEGNAZIONE BUONI DI FORMAZIONE - N. 1

Protocollo n° AOO_137 07/11/2011 - 0030690 -	Numero di Pratica attribuito dal sistema	Data arrivo ora arrivo	Soggetto proponente	Sede di svolgimento	Denominazione programma formativo	Numero di annualità totale	Codice azione formativa	Annualità	Ore di formazione per annualità	Numero di apprendisti	Monteore	Valore del buono per annualità	Costo Progressivo	Esito della valutazione
								3 di 4	120	2	240	4.800,00		
								4 di 4	120	2	240	4.800,00		
								TOTALE:	720	62	7080	**148.800,00**	**6.372.235,10**	
742	1109	14/10/2011 16:12:46	**I.FOR. P.M.I. Prometeo Puglia**	via Andria,157	**Addetto alla sala det. n. 933 del 26/06/2008**	3								
							PO0713IAPPRPROF110776							
								1 di 3	120	1	120	2.400,00		FINANZIATO
								2 di 3	120	1	120	2.400,00		
								3 di 3	135	1	135	2.700,00		
								TOTALE:	375	3	375	**7.500,00**	**6.379.735,10**	
743	1110	14/10/2011 16:48:57	**Associazione Dante Alighieri**	Via del Calvario, 17 - FASANO	**Addetto al banco det. n. 941 del 26/06/2008**	4								
							PO0713IAPPRPROF110777							
								1 di 3	120	23	2760	55.200,00		
								2 di 3	120	23	2760	55.200,00		
								3 di 3	120	23	2760	55.200,00		FINANZIATO
							PO0713IAPPRPROF110778							
								2 di 4	120	2	240	4.800,00		
								3 di 4	120	2	240	4.800,00		
								4 di 4	120	1	120	2.400,00		
								TOTALE:	720	74	8880	**177.600,00**	**6.557.335,10**	
745	1112	14/10/2011 17:30:18	**Associazione Dante Alighieri**	Via del Calvario, 17 - FASANO	**Addetto front e back office det. n. 941 del 26/06/2008**	3								
							PO0713IAPPRPROF110779							
								1 di 3	120	13	1560	31.200,00		FINANZIATO
								2 di 3	120	13	1560	31.200,00		
								3 di 3	120	11	1320	26.400,00		
								TOTALE:	360	37	4440	**88.800,00**	**6.646.135,10**	
746	1113	14/10/2011 17:50:00	**Associazione Dante Alighieri**	Via del Calvario, 17 - FASANO	**Addetto all'amministrazione det. n. 1623 del 13/12/2007**	3								
							PO0713IAPPRPROF110780							
								1 di 3	117	1	117	2.340,00		FINANZIATO
								2 di 3	120	1	120	2.400,00		
								3 di 3	120	1	120	2.400,00		
								TOTALE:	357	3	357	**7.140,00**	**6.653.275,10**	
747	1114	14/10/2011 17:59:47	**Associazione Dante Alighieri**	Via del Calvario, 17	**Addetto all'amministrazione det. n. 1623 del 13/12/2007**	3								
							PO0713IAPPRPROF110781							
								1 di 3	120	1	120	2.400,00		FINANZIATO
								2 di 3	120	1	120	2.400,00		
								3 di 3	120	1	120	2.400,00		
								TOTALE:	360	3	360	**7.200,00**	**6.660.475,10**	
748	1116	14/10/2011 18:51:27	**Associazione Dante Alighieri**	Via del Calvario, 17 - FASANO	**Pasticcere det. n. 1625 del 13/12/2007**	3								
							PO0713IAPPRPROF110782							
								1 di 3	120	1	120	2.400,00		FINANZIATO
								2 di 3	120	1	120	2.400,00		
								3 di 3	116	1	116	2.320,00		
								TOTALE:	356	3	356	**7.120,00**	**6.667.595,10**	
749	1117	14/10/2011 18:57:05	**Associazione Dante Alighieri**	Via del Calvario, 17 - FASANO	**Pasticcere det. n. 1625 del 13/12/2007**	3								
							PO0713IAPPRPROF110783							
								1 di 3	120	7	840	16.800,00		FINANZIATO
								2 di 3	120	7	840	16.800,00		
								3 di 3	120	7	840	16.800,00		
								TOTALE:	360	21	2520	**50.400,00**	**6.717.995,10**	
750	1118	15/10/2011 10:35:59	**Associazione Kronos**	Corso A. De Gasperi, 350/A - BARI	**Addetto logistica/ gestione magazzino no food det. n. 818 del 30/10/2006**	3								
							PO0713IAPPRPROF110784							
								1 di 3	120	9	1080	21.600,00		FINANZIATO
								2 di 3	120	9	1080	21.600,00		
								3 di 3	135	9	1215	24.300,00		
							PO0713IAPPRPROF110785							

REGIONE PUGLIA
Area politiche per lo Sviluppo, il Lavoro e l'Innovazione
Servizio Formazione Professionale

Elenco delle richieste di voucher ammesse a finanziamento

Allegato "A"

ASSE I - ADATTABILITA' - Avviso APPR-PROF/2011

APPRENDISTATO PROFESSIONALIZZANTE

ASSEGNAZIONE BUONI DI FORMAZIONE - N. 1

Protocollo n° AOO_137 07/11/2011 - 0030690 -	Numero di Pratica attribuito dal sistema	Data arrivo ora arrivo	Soggetto proponente	Sede di svolgimento	Denominazione programma formativo	Numero di annualità totale	Codice azione formativa	Annualità	Ore di formazione per annualità	Numero di apprendisti	Monteore	Valore del buono per annualità	Costo Progressivo	Esito della valutazione
								2 di 2	120	1	120	2.400,00		
								TOTALE:	495	28	3495	**69.900,00**	**6.787.895,10**	
751	1119	15/10/2011 10:46:34	**Associazione Kronos**	Corso A. De Gasperi, 350/A - BARI	**Addetto al banco det. n. 944 del 26/06/2008**	3								
							PO0713IAPPRPROF110786							
								1 di 3	120	8	960	19.200,00		FINANZIATO
								2 di 3	120	8	960	19.200,00		
								3 di 3	135	8	1080	21.600,00		
								TOTALE:	375	24	3000	**60.000,00**	**6.847.895,10**	
752	1120	15/10/2011 10:54:34	**Associazione Kronos**	Corso A. De Gasperi, 350/A - BARI	**Addetto alla sala det. n. 944 del 26/06/2008**	3								
							PO0713IAPPRPROF110787							
								1 di 3	120	4	480	9.600,00		
								2 di 3	120	4	480	9.600,00		
								3 di 3	135	4	540	10.800,00		FINANZIATO
							PO0713IAPPRPROF110788							
								3 di 3	135	1	135	2.700,00		
							PO0713IAPPRPROF110789							
								2 di 3	120	1	120	2.400,00		
								3 di 3	135	1	135	2.700,00		
								TOTALE:	765	15	1890	**37.800,00**	**6.885.695,10**	
753	1121	15/10/2011 11:01:38	**Associazione Kronos**	Corso A. De Gasperi, 350/A - BARI	**Addetto front e back office det. n. 944 del 26/06/2008**	3								
							PO0713IAPPRPROF110790							
								1 di 3	120	3	360	7.200,00		
								2 di 3	120	3	360	7.200,00		
								3 di 3	135	3	405	8.100,00		FINANZIATO
							PO0713IAPPRPROF110791							
								2 di 3	120	1	120	2.400,00		
								3 di 3	135	1	135	2.700,00		
								TOTALE:	630	11	1380	**27.600,00**	**6.913.295,10**	
754	1122	15/10/2011 11:18:23	**Associazione Kronos**	Corso A. De Gasperi, 350/A - BARI	**Addetto back office det. n. 944 del 26/06/2008**	3								
							PO0713IAPPRPROF110792							
								1 di 3	120	3	360	7.200,00		FINANZIATO
								2 di 3	120	3	360	7.200,00		
								3 di 3	135	3	405	8.100,00		
								TOTALE:	375	9	1125	**22.500,00**	**6.935.795,10**	
755	1123	15/10/2011 11:30:44	**Associazione Kronos**	Corso A. De Gasperi, 350/A - BARI	**Addetto alla produzione det. n. 944 del 26/06/2008**	3								
							PO0713IAPPRPROF110793							
								1 di 3	120	5	600	12.000,00		
								2 di 3	120	5	600	12.000,00		FINANZIATO
								3 di 3	135	4	540	10.800,00		
							PO0713IAPPRPROF110794							
								2 di 3	120	2	240	4.800,00		
								3 di 3	135	2	270	5.400,00		
								TOTALE:	630	18	2250	**45.000,00**	**6.980.795,10**	
756	1124	15/10/2011 11:42:48	**Associazione Kronos**	Corso A. De Gasperi, 350/A - BARI	**Addetto al banco det. n. 944 del 26/06/2008**	3								
							PO0713IAPPRPROF110795							
								1 di 3	120	1	120	2.400,00		FINANZIATO
								2 di 3	120	1	120	2.400,00		
								3 di 3	137	1	137	2.740,00		
								TOTALE:	377	3	377	**7.540,00**	**6.988.335,10**	
757	1125	15/10/2011 11:50:06	**Associazione Kronos**	Corso A. De Gasperi, 350/A - BARI	**Addetto al banco det. n. 944 del 26/06/2008**	3								
							PO0713IAPPRPROF110796							
								1 di 3	128	1	128	2.560,00		FINANZIATO
								2 di 3	120	1	120	2.400,00		
								3 di 3	135	1	135	2.700,00		
								TOTALE:	383	3	383	**7.660,00**	**6.995.995,10**	
758	1126	15/10/2011 12:00:02	**Associazione Kronos**	Corso A. De Gasperi, 350/A - BARI	**Addetto alla produzione det. n. 944 del 26/06/2008**	3								
							PO0713IAPPRPROF110797							

REGIONE PUGLIA
Area politiche per lo Sviluppo, il Lavoro e l'Innovazione
Servizio Formazione Professionale

Elenco delle richieste di voucher ammesse a finanziamento

Allegato "A"

ASSE I - ADATTABILITA' - Avviso APPR-PROF/2011
APPRENDISTATO PROFESSIONALIZZANTE
ASSEGNAZIONE BUONI DI FORMAZIONE - N. 1

Protocollo n° AOO_137 07/11/2011 - 0030690 -	Numero di Pratica attribuito dal sistema	Data arrivo ora arrivo	Soggetto proponente	Sede di svolgimento	Denominazione programma formativo	Numero di annualità totale	Codice azione formativa	Annualità	Ore di formazione per annualità	Numero di apprendisti	Monteore	Valore del buono per annualità	Costo Progressivo	Esito della valutazione
								1 di 3	120	1	120	2.400,00		FINANZIATO
								2 di 3	120	1	120	2.400,00		
								3 di 3	117	1	117	2.340,00		
								TOTALE:	357	3	357	**7.140,00**	**7.003.135,10**	
759	1127	15/10/2011 12:17:17	**Associazione Kronos**	Corso A. De Gasperi, 350/A - BARI	**Addetto alla produzione det. n. 944 del 26/06/2008**	3								
							PO0713IAPPRPROF110798							
								1 di 3	130	1	130	2.600,00		FINANZIATO
								2 di 3	120	1	120	2.400,00		
								3 di 3	135	1	135	2.700,00		
								TOTALE:	385	3	385	**7.700,00**	**7.010.835,10**	
760	1128	15/10/2011 12:26:08	**Associazione Kronos**	Corso A. De Gasperi, 350/A - BARI	**Addetto alla produzione det. n. 944 del 26/06/2008**	3								
							PO0713IAPPRPROF110799							
								1 di 3	62	1	62	1.240,00		FINANZIATO
								2 di 3	120	1	120	2.400,00		
								3 di 3	135	1	135	2.700,00		
								TOTALE:	317	3	317	**6.340,00**	**7.017.175,10**	
762	1131	17/10/2011 12:35:07	**IFOA - Istituto Formazione Operatori Aziendali**	Via De Bellis, 7 - BARI	**Addetto no food det. n. 1318 del 16/10/2009**	4								
							PO0713IAPPRPROF110801							
								2 di 4	62	33	2046	40.920,00		
								3 di 4	76	28	2128	42.560,00		FINANZIATO
								4 di 4	84	27	2268	45.360,00		
							PO0713IAPPRPROF110802							
								1 di 3	62	26	1612	32.240,00		
								2 di 3	62	26	1612	32.240,00		
								3 di 3	76	14	1064	21.280,00		
								TOTALE:	422	154	10730	**214.600,00**	**7.231.775,10**	
763	1132	17/10/2011 12:36:46	**Istituto d'Istruzione Professionale (I.I.P.)**	Via B. Bernardini, 29 - LECCE	**Addetto al banco det. n. 414 del 17/03/2009**	3								
							PO0713IAPPRPROF110803							
								1 di 3	120	1	120	2.400,00		FINANZIATO
								2 di 3	120	1	120	2.400,00		
								3 di 3	120	1	120	2.400,00		
								TOTALE:	360	3	360	**7.200,00**	**7.238.975,10**	
764	1130	17/10/2011 12:45:56	**IFOA - Istituto Formazione Operatori Aziendali**	Via De Bellis, 7 - BARI	**Addetto food det. n. 1318 del 16/10/2009**	2								
							PO0713IAPPRPROF110804							
								1 di 2	64	2	128	2.560,00		FINANZIATO
								2 di 2	64	2	128	2.560,00		
							PO0713IAPPRPROF110805							
								2 di 2	64	1	64	1.280,00		
								TOTALE:	192	5	320	**6.400,00**	**7.245.375,10**	
765	1133	17/10/2011 12:47:30	**Istituto d'Istruzione Professionale (I.I.P.)**	Via B. Bernardini, 29 - LECCE	**Addetto amministrativo det. n. 808 del 30/10/2006**	3								
							PO0713IAPPRPROF110806							
								1 di 3	120	1	120	2.400,00		FINANZIATO
								2 di 3	120	1	120	2.400,00		
								3 di 3	135	1	135	2.700,00		
								TOTALE:	375	3	375	**7.500,00**	**7.252.875,10**	
766	1134	17/10/2011 12:53:00	**Istituto d'Istruzione Professionale (I.I.P.)**	Via Martin L. King, 7 - GRAVINA IN PUGLIA	**Addetto food det. n. 808 del 30/10/2006**	3								
							PO0713IAPPRPROF110807							
								1 di 3	120	1	120	2.400,00		FINANZIATO
								2 di 3	120	1	120	2.400,00		
								3 di 3	135	1	135	2.700,00		
								TOTALE:	375	3	375	**7.500,00**	**7.260.375,10**	
767	1135	17/10/2011 12:58:37	**Istituto d'Istruzione Professionale (I.I.P.)**	Via B. Bernardini, 29 - LECCE	**Addetto front e back office det. n. 414 del 17/03/2009**	3								
							PO0713IAPPRPROF110808							
								1 di 3	120	1	120	2.400,00		FINANZIATO
								2 di 3	120	1	120	2.400,00		

REGIONE PUGLIA
Area politiche per lo Sviluppo, il Lavoro e l'Innovazione
Servizio Formazione Professionale

Elenco delle richieste di voucher ammesse a finanziamento

Allegato "A"

ASSE I - ADATTABILITA' - Avviso APPR-PROF/2011
APPRENDISTATO PROFESSIONALIZZANTE
ASSEGNAZIONE BUONI DI FORMAZIONE - N. 1

Protocollo n° AOO_137 07/11/2011 - 0030690 -	Numero di Pratica attribuito dal sistema	Data arrivo ora arrivo	Soggetto proponente	Sede di svolgimento	Denominazione programma formativo	Numero di annualità totale	Codice azione formativa	Annualità	Ore di formazione per annualità	Numero di apprendisti	Monteore	Valore del buono per annualità	Costo Progressivo	Esito della valutazione
								3 di 3	135	1	135	2.700,00		
								TOTALE:	375	3	375	**7.500,00**	**7.267.875,10**	
768	1136	17/10/2011 13:07:00	**Istituto d'Istruzione Professionale (I.I.P.)**	Via Martin L. King, 7 - GRAVINA IN PUGLIA	**Operaio edile polivalente det. n. 934 del 26/06/2008**	4								
							PO0713IAPPRPROF110809							
								2 di 4	120	1	120	2.400,00		
								3 di 4	120	1	120	2.400,00		
								4 di 4	120	1	120	2.400,00		FINANZIATO
							PO0713IAPPRPROF110810							
								1 di 3	120	1	120	2.400,00		
								2 di 3	120	1	120	2.400,00		
								3 di 3	120	1	120	2.400,00		
								TOTALE:	720	6	720	**14.400,00**	**7.282.275,10**	
769	1137	17/10/2011 13:14:09	**IFOA - Istituto Formazione Operatori Aziendali**	Via De Bellis, 7 - BARI	**Addetto no food det. n. 1318 del 16/10/2009**	2								
							PO0713IAPPRPROF110811							FINANZIATO
								3 di 4	76	2	152	3.040,00		
								4 di 4	84	2	168	3.360,00		
								TOTALE:	160	4	320	**6.400,00**	**7.288.675,10**	
770	1138	17/10/2011 13:14:30	**Istituto d'Istruzione Professionale (I.I.P.)**	Via A. Berardi, 8 - TARANTO	**Operatore del legno e dell'arredamento det. n. 414 del 17/03/2009**	3								
							PO0713IAPPRPROF110812							
								1 di 3	120	1	120	2.400,00		FINANZIATO
								2 di 3	120	1	120	2.400,00		
								3 di 3	135	1	135	2.700,00		
								TOTALE:	375	3	375	**7.500,00**	**7.296.175,10**	
771	1139	17/10/2011 13:41:39	**IFOA - Istituto Formazione Operatori Aziendali**	Via De Bellis, 7 - BARI	**Addetto food det. n. 1318 del 16/10/2009**	4								
							PO0713IAPPRPROF110813							
								3 di 4	70	7	490	9.800,00		
								4 di 4	84	7	588	11.760,00		
							PO0713IAPPRPROF110814							
								2 di 4	64	3	192	3.840,00		FINANZIATO
								3 di 4	70	3	210	4.200,00		
								4 di 4	84	3	252	5.040,00		
							PO0713IAPPRPROF110815							
								1 di 3	64	3	192	3.840,00		
								2 di 3	64	3	192	3.840,00		
								3 di 3	70	3	210	4.200,00		
								TOTALE:	570	32	2326	**46.520,00**	**7.342.695,10**	
772	1140	18/10/2011 11:10:19	**I.FOR. P.M.I. Prometeo Puglia**	via Andria,157 - TRANI	**Addetto alla vendita det. n. 444 del 25/03/2009**	3								
							PO0713IAPPRPROF110816							
								1 di 3	120	1	120	2.400,00		FINANZIATO
								2 di 3	120	1	120	2.400,00		
								3 di 3	135	1	135	2.700,00		
								TOTALE:	375	3	375	**7.500,00**	**7.350.195,10**	
773	1142	18/10/2011 12:02:47	**I.FOR. P.M.I. Prometeo Puglia**	via Andria,157	**Operaio edile polivalente det. n. 752 del 02/07/2007**	3								
							PO0713IAPPRPROF110817							
								1 di 3	120	1	120	2.400,00		FINANZIATO
								2 di 3	120	1	120	2.400,00		
								3 di 3	135	1	135	2.700,00		
								TOTALE:	375	3	375	**7.500,00**	**7.357.695,10**	
774	1143	18/10/2011 12:13:25	**I.FOR. P.M.I. Prometeo Puglia**	via Andria,157	**Operatore di produzione det. n. 444 del 25/03/2009**	3								
							PO0713IAPPRPROF110818							
								1 di 3	120	1	120	2.400,00		FINANZIATO
								2 di 3	120	1	120	2.400,00		
								3 di 3	135	1	135	2.700,00		
								TOTALE:	375	3	375	**7.500,00**	**7.365.195,10**	

REGIONE PUGLIA
Area politiche per lo Sviluppo, il Lavoro e l'Innovazione
Servizio Formazione Professionale

Elenco delle richieste di voucher ammesse a finanziamento

Allegato "A"

ASSE I - ADATTABILITA' - Avviso APPR-PROF/2011
APPRENDISTATO PROFESSIONALIZZANTE
ASSEGNAZIONE BUONI DI FORMAZIONE - N. 1

Protocollo n° AOO_137 07/11/2011 - 0030690 -	Numero di Pratica attribuito dal sistema	Data arrivo ora arrivo	Soggetto proponente	Sede di svolgimento	Denominazione programma formativo	Numero di annualità totale	Codice azione formativa	Annualità	Ore di formazione per annualità	Numero di apprendisti	Monteore	Valore del buono per annualità	Costo Progressivo	Esito della valutazione
776	1144	18/10/2011 13:30:50	**IFOA - Istituto Formazione Operatori Aziendali**	Via De Bellis, 7 - BARI	**Addetto no food det. n. 1318 del 16/10/2009**	3								
							PO0713IAPPRPROF110819							
								3 di 4	76	8	608	12.160,00		FINANZIATO
								4 di 4	84	8	672	13.440,00		
							PO0713IAPPRPROF110820							
								2 di 4	62	9	558	11.160,00		
								3 di 4	76	9	684	13.680,00		
								4 di 4	84	9	756	15.120,00		
								TOTALE:	382	43	3278	**65.560,00**	**7.430.755,10**	
777	1145	18/10/2011 13:50:44	**IFOA - Istituto Formazione Operatori Aziendali**	Via De Bellis, 7 - BARI	**Addetto food det. n. 1318 del 16/10/2009**	3								
							PO0713IAPPRPROF110821							
								3 di 4	70	6	420	8.400,00		FINANZIATO
								4 di 4	84	6	504	10.080,00		
							PO0713IAPPRPROF110822							
								2 di 4	64	5	320	6.400,00		
								3 di 4	70	5	350	7.000,00		
								4 di 4	84	5	420	8.400,00		
								TOTALE:	372	27	2014	**40.280,00**	**7.471.035,10**	
781	1150	19/10/2011 11:41:45	**Ente Scuola Edili della Provincia di Brindisi**	Via Pace Brindisina, 65 - BRINDISI	**Operaio edile polivalente det. n. 329 del 08/06/2006**	3								
							PO0713IAPPRPROF110826							
								1 di 3	120	9	1080	21.600,00		FINANZIATO
								2 di 3	120	9	1080	21.600,00		
								3 di 3	135	8	1080	21.600,00		
								TOTALE:	375	26	3240	**64.800,00**	**7.535.835,10**	
786	1159	19/10/2011 16:05:37	**ASSIForm**	Via Romagna, 14 - CASARANO	**Addetto al servizio det. n. 668 del 15/06/2007**	3								
							PO0713IAPPRPROF110831							
								1 di 3	72	1	72	1.440,00		FINANZIATO
								2 di 3	72	1	72	1.440,00		
								3 di 3	68	1	68	1.360,00		
								TOTALE:	212	3	212	**4.240,00**	**7.540.075,10**	
787	1160	19/10/2011 17:05:29	**ASSIForm**	Via Romagna, 14 - CASARANO	**Settore Grafico Editoriale Addetto alla stampa det. n. 1609 del 13/12/2007**	3								
							PO0713IAPPRPROF110832							
								1 di 3	87	1	87	1.740,00		FINANZIATO
								2 di 3	87	1	87	1.740,00		
								3 di 3	85	1	85	1.700,00		
								TOTALE:	259	3	259	**5.180,00**	**7.545.255,10**	
788	1162	20/10/2011 09:25:14	**Associazione Dante Alighieri**	Via del Calvario, 17 - FASANO	**Acconciatore det. n. 415 del 17/03/2009**	4								
							PO0713IAPPRPROF110833							
								1 di 3	120	4	480	9.600,00		
								2 di 3	120	4	480	9.600,00		
								3 di 3	120	4	480	9.600,00		FINANZIATO
							PO0713IAPPRPROF110834							
								2 di 4	120	1	120	2.400,00		
								3 di 4	120	1	120	2.400,00		
								4 di 4	120	1	120	2.400,00		
								TOTALE:	720	15	1800	**36.000,00**	**7.581.255,10**	
789	1163	20/10/2011 10:34:02	**ASSIForm**	Via Romagna, 14 - CASARANO	**Addetto ad operazioni di laboratorio/controllo qualità det. n. 668 del 15/06/2007**	3								
							PO0713IAPPRPROF110835							
								1 di 3	87	1	87	1.740,00		FINANZIATO
								2 di 3	87	1	87	1.740,00		
								3 di 3	85	1	85	1.700,00		
								TOTALE:	259	3	259	**5.180,00**	**7.586.435,10**	
790	1164	20/10/2011 11:00:56	**I.FOR. P.M.I. Prometeo Puglia**	via Andria,157 - TRANI	**Addetto amministrativo det. n. 817 del 30/10/2006**	3								
							PO0713IAPPRPROF110836							

REGIONE PUGLIA
Area politiche per lo Sviluppo, il Lavoro e l'Innovazione
Servizio Formazione Professionale

Elenco delle richieste di voucher ammesse a finanziamento

Allegato "A"

ASSE I - ADATTABILITA' - Avviso APPR-PROF/2011
APPRENDISTATO PROFESSIONALIZZANTE
ASSEGNAZIONE BUONI DI FORMAZIONE - N. 1

Protocollo n° AOO_137 07/11/2011 - 0030690 -	Numero di Pratica attribuito dal sistema	Data arrivo ora arrivo	Soggetto proponente	Sede di svolgimento	Denominazione programma formativo	Numero di annualità totale	Codice azione formativa	Annualità	Ore di formazione per annualità	Numero di apprendisti	Monteore	Valore del buono per annualità	Costo Progressivo	Esito della valutazione
								1 di 3	120	1	120	2.400,00		FINANZIATO
								2 di 3	120	1	120	2.400,00		
								3 di 3	135	1	135	2.700,00		
								TOTALE:	375	3	375	**7.500,00**	**7.593.935,10**	
796	1172	21/10/2011 12:30:48	**Istituto d'Istruzione Professionale (I.I.P.)**	Via B. Bernardini, 29 - LECCE	**Addetto al banco det. n. 414 del 17/03/2009**	3								
							PO0713IAPPRPROF110842							
								1 di 3	120	6	720	14.400,00		FINANZIATO
								2 di 3	120	6	720	14.400,00		
								3 di 3	135	6	810	16.200,00		
								TOTALE:	375	18	2250	**45.000,00**	**7.638.935,10**	
797	1173	21/10/2011 12:36:53	**Istituto d'Istruzione Professionale (I.I.P.)**	Via B. Bernardini, 29 - LECCE	**Addetto alla pasticceria fresca det. n. 1614 del 13/12/2007**	3								
							PO0713IAPPRPROF110843							
								1 di 3	120	1	120	2.400,00		FINANZIATO
								2 di 3	120	1	120	2.400,00		
								3 di 3	135	1	135	2.700,00		
								TOTALE:	375	3	375	**7.500,00**	**7.646.435,10**	
798	1174	21/10/2011 12:45:48	**Istituto d'Istruzione Professionale (I.I.P.)**	Via Asmara, 4 - BRINDISI	**Addetto no food det. n. 808 del 30/10/2006**	3								
							PO0713IAPPRPROF110844							
								1 di 3	120	1	120	2.400,00		FINANZIATO
								2 di 3	120	1	120	2.400,00		
								3 di 3	135	1	135	2.700,00		
								TOTALE:	375	3	375	**7.500,00**	**7.653.935,10**	
799	1175	21/10/2011 12:58:35	**Istituto d'Istruzione Professionale (I.I.P.)**	Via Asmara, 4 - BRINDISI	**Operatore del legno e dell'arredamento det. n. 414 del 17/03/2009**	3								
							PO0713IAPPRPROF110845							
								1 di 3	120	1	120	2.400,00		FINANZIATO
								2 di 3	120	1	120	2.400,00		
								3 di 3	135	1	135	2.700,00		
								TOTALE:	375	3	375	**7.500,00**	**7.661.435,10**	
800	1176	21/10/2011 13:11:41	**I.FOR. P.M.I. Prometeo Puglia**	via Andria,157 - TRANI	**Addetto amministrazione/finanza/controllo di gestione det. n. 1628 del 13/12/2007**	3								
							PO0713IAPPRPROF110846							
								1 di 3	120	2	240	4.800,00		FINANZIATO
								2 di 3	120	2	240	4.800,00		
								3 di 3	135	2	270	5.400,00		
								TOTALE:	375	6	750	**15.000,00**	**7.676.435,10**	
801	1179	21/10/2011 13:25:32	**I.FOR. P.M.I. Prometeo Puglia**	via Andria,157 - TRANI	**Addetto no food det. n. 817 del 30/10/2006**	1								
							PO0713IAPPRPROF110847							
								4 di 4	150	1	150	3.000,00		FINANZIATO
								TOTALE:	150	1	150	**3.000,00**	**7.679.435,10**	
802	1180	21/10/2011 14:32:35	**I.FOR. P.M.I. Prometeo Puglia**	via Andria,157 - TRANI	**Addetto all'amministrazione det. n. 1315 del 16/10/2009**	2								
							PO0713IAPPRPROF110848							
								2 di 3	120	1	120	2.400,00		FINANZIATO
								3 di 3	135	1	135	2.700,00		
								TOTALE:	255	2	255	**5.100,00**	**7.684.535,10**	
803	1183	22/10/2011 16:58:26	**I.FOR. P.M.I. Prometeo Puglia**	via Andria,157 - TRANI	**Addetto amministrazione/finanza/controllo di gestione det. n. 1628 del 13/12/2007**	2								
							PO0713IAPPRPROF110849							FINANZIATO
								1 di 2	120	1	120	2.400,00		
								2 di 2	120	1	120	2.400,00		
								TOTALE:	240	2	240	**4.800,00**	**7.689.335,10**	
804	1184	22/10/2011 17:09:53	**I.FOR. P.M.I. Prometeo Puglia**	via Andria,157 - TRANI	**Estetista det. n. 1315 del 16/10/2009**	3								
							PO0713IAPPRPROF110850							
								1 di 3	120	1	120	2.400,00		FINANZIATO
								2 di 3	120	1	120	2.400,00		
								3 di 3	135	1	135	2.700,00		

REGIONE PUGLIA
Area politiche per lo Sviluppo, il Lavoro e l'Innovazione
Servizio Formazione Professionale

Elenco delle richieste di voucher ammesse a finanziamento

Allegato "A"

ASSE I - ADATTABILITA' - Avviso APPR-PROF/2011
APPRENDISTATO PROFESSIONALIZZANTE
ASSEGNAZIONE BUONI DI FORMAZIONE - N. 1

Protocollo n° AOO_137 07/11/2011 - 0030690 -	Numero di Pratica attribuito dal sistema	Data arrivo ora arrivo	Soggetto proponente	Sede di svolgimento	Denominazione programma formativo	Numero di annualità totale	Codice azione formativa	Annualità	Ore di formazione per annualità	Numero di apprendisti	Monteore	Valore del buono per annualità	Costo Progressivo	Esito della valutazione
								TOTALE:	375	3	375	**7.500,00**	**7.696.835,10**	
805	1185	22/10/2011 17:19:39	**I.FOR. P.M.I. Prometeo Puglia**	via Andria,157 - TRANI	**Operatore alla movimentazione e stoccaggio det. n. 933 del 26/06/2008**	2								
							PO0713IAPPRPROF110851							
								1 di 2	120	3	360	7.200,00		FINANZIATO
								2 di 2	120	3	360	7.200,00		
								TOTALE:	240	6	720	**14.400,00**	**7.711.235,10**	
807	1187	24/10/2011 12:00:28	**I.FOR. P.M.I. Prometeo Puglia**	via Andria,157 - TRANI	**Addetto all'amministrazione det. n. 1315 del 16/10/2009**	3								
							PO0713IAPPRPROF110852							
								1 di 3	120	1	120	2.400,00		FINANZIATO
								2 di 3	120	1	120	2.400,00		
								3 di 3	135	1	135	2.700,00		
								TOTALE:	375	3	375	**7.500,00**	**7.718.735,10**	
808	1188	24/10/2011 12:09:31	**I.FOR. P.M.I. Prometeo Puglia**	via Andria,157 - TRANI	**Addetto alla produzione det. n. 933 del 26/06/2008**	3								
							PO0713IAPPRPROF110853							
								1 di 3	120	1	120	2.400,00		FINANZIATO
								2 di 3	120	1	120	2.400,00		
								3 di 3	135	1	135	2.700,00		
								TOTALE:	375	3	375	**7.500,00**	**7.726.235,10**	
809	1189	24/10/2011 12:24:13	**I.FOR. P.M.I. Prometeo Puglia**	via Andria,157 - TRANI	**Estetista det. n. 1315 del 16/10/2009**	3								
							PO0713IAPPRPROF110854							
								2 di 4	120	1	120	2.400,00		FINANZIATO
								3 di 4	135	1	135	2.700,00		
								4 di 4	150	1	150	3.000,00		
								TOTALE:	405	3	405	**8.100,00**	**7.734.335,10**	
810	1191	24/10/2011 12:47:03	**I.FOR. P.M.I. Prometeo Puglia**	via Andria,157 - TRANI	**Operatore di produzione det. n. 444 del 25/03/2009**	3								
							PO0713IAPPRPROF110855							
								1 di 3	120	1	120	2.400,00		
								2 di 3	120	1	120	2.400,00		FINANZIATO
								3 di 3	135	1	135	2.700,00		
							PO0713IAPPRPROF110856							
								3 di 3	135	1	135	2.700,00		
								TOTALE:	510	4	510	**10.200,00**	**7.744.535,10**	
816	1197	24/10/2011 16:59:29	**ASSIForm**	Via Romagna, 14 - CASARANO	**Addetto area amministrativa e gestione del personale det. n. 668 del 15/06/2007**	3								
							PO0713IAPPRPROF110862							
								1 di 3	88	2	176	3.520,00		FINANZIATO
								2 di 3	87	2	174	3.480,00		
								3 di 3	85	1	85	1.700,00		
								TOTALE:	260	5	435	**8.700,00**	**7.753.235,10**	
818	1199	24/10/2011 17:33:31	**ASSIForm**	Via Romagna, 14 - CASARANO	**Montatore/Installatore/Manutentore elettrico - elettromeccanico - elettronico det. n. 668 del 15/06/2007**	3								
							PO0713IAPPRPROF110864							
								1 di 3	110	1	110	2.200,00		FINANZIATO
								2 di 3	110	1	110	2.200,00		
								3 di 3	124	1	124	2.480,00		
								TOTALE:	344	3	344	**6.880,00**	**7.760.115,10**	
819	1200	24/10/2011 17:42:25	**ASSIForm**	Via Romagna, 14 - CASARANO	**Operaio edile polivalente det. n. 918 del 20/09/2007**	3								
							PO0713IAPPRPROF110865							
								1 di 3	87	1	87	1.740,00		FINANZIATO
								2 di 3	87	1	87	1.740,00		
								3 di 3	85	1	85	1.700,00		
								TOTALE:	259	3	259	**5.180,00**	**7.765.295,10**	
822	1203	25/10/2011 12:25:55	**I.FOR. P.M.I. Prometeo Puglia**	via Andria,157 - TRANI	**Addetto ai servizi commerciali e logistici det. n. 1315 del 16/10/2009**	3								
							PO0713IAPPRPROF110868							
								2 di 4	120	1	120	2.400,00		FINANZIATO
								3 di 4	135	1	135	2.700,00		
								4 di 4	150	1	150	3.000,00		

REGIONE PUGLIA
Area politiche per lo Sviluppo, il Lavoro e l'Innovazione
Servizio Formazione Professionale

Elenco delle richieste di voucher ammesse a finanziamento

Allegato "A"

ASSE I - ADATTABILITA' - Avviso APPR-PROF/2011

APPRENDISTATO PROFESSIONALIZZANTE

ASSEGNAZIONE BUONI DI FORMAZIONE - N. 1

Protocollo n° AOO_137 07/11/2011 - 0030690 -	Numero di Pratica attribuito dal sistema	Data arrivo ora arrivo	Soggetto proponente	Sede di svolgimento	Denominazione programma formativo	Numero di annualità totale	Codice azione formativa	Annualità	Ore di formazione per annualità	Numero di apprendisti	Monteore	Valore del buono per annualità	Costo Progressivo	Esito della valutazione
								TOTALE:	405	3	405	**8.100,00**	**7.773.395,10**	
823	1204	25/10/2011 12:32:20	**I.FOR. P.M.I. Prometeo Puglia**	via Andria,157 - TRANI	**Addetto al banco det. n. 933 del 26/06/2008**	3								
							PO0713IAPPRPROF110869							
								1 di 3	120	1	120	2.400,00		FINANZIATO
								2 di 3	120	1	120	2.400,00		
								3 di 3	135	1	135	2.700,00		
								TOTALE:	375	3	375	**7.500,00**	**7.780.895,10**	
824	1205	25/10/2011 12:42:13	**I.FOR. P.M.I. Prometeo Puglia**	via Andria,157 - TRANI	**Addetto alle macchine utensili det. n. 207 del 01/03/2007**	3								
							PO0713IAPPRPROF110870							
								1 di 3	120	1	120	2.400,00		FINANZIATO
								2 di 3	120	1	120	2.400,00		
								3 di 3	135	1	135	2.700,00		
								TOTALE:	375	3	375	**7.500,00**	**7.788.395,10**	
825	1206	25/10/2011 12:51:39	**I.FOR. P.M.I. Prometeo Puglia**	via Andria,157 - TRANI	**Addetto amministrazione/finanza/controllo di gestione det. n. 1628 del 13/12/2007**	2								
							PO0713IAPPRPROF110871							FINANZIATO
								4 di 5	150	1	150	3.000,00		
								5 di 5	171	1	171	3.420,00		
								TOTALE:	321	2	321	**6.420,00**	**7.794.815,10**	
826	1207	25/10/2011 15:35:44	**I.FOR. P.M.I. Prometeo Puglia**	via Andria,157	**Addetto no food det. n. 817 del 30/10/2006**	3								
							PO0713IAPPRPROF110872							
								1 di 3	120	1	120	2.400,00		FINANZIATO
								2 di 3	120	1	120	2.400,00		
								3 di 3	135	1	135	2.700,00		
								TOTALE:	375	3	375	**7.500,00**	**7.802.315,10**	
827	1208	25/10/2011 15:44:34	**I.FOR. P.M.I. Prometeo Puglia**	via Andria,157	**Operaio edile polivalente det. n. 752 del 02/07/2007**	3								
							PO0713IAPPRPROF110873							
								1 di 3	120	1	120	2.400,00		FINANZIATO
								2 di 3	120	1	120	2.400,00		
								3 di 3	135	1	135	2.700,00		
								TOTALE:	375	3	375	**7.500,00**	**7.809.815,10**	
828	1209	25/10/2011 16:10:47	**I.FOR. P.M.I. Prometeo Puglia**	via Andria,157 - TRANI	**Operatore di produzione det. n. 444 del 25/03/2009**	3								
							PO0713IAPPRPROF110874							
								1 di 3	120	2	240	4.800,00		FINANZIATO
								2 di 3	120	2	240	4.800,00		
								3 di 3	135	2	270	5.400,00		
								TOTALE:	375	6	750	**15.000,00**	**7.824.815,10**	
829	1210	25/10/2011 16:48:56	**I.FOR. P.M.I. Prometeo Puglia**	via Andria,157 - TRANI	**Addetto al banco det. n. 933 del 26/06/2008**	3								
							PO0713IAPPRPROF110875							
								1 di 3	120	2	240	4.800,00		FINANZIATO
								2 di 3	120	2	240	4.800,00		
								3 di 3	135	2	270	5.400,00		
								TOTALE:	375	6	750	**15.000,00**	**7.839.815,10**	
830	1211	25/10/2011 17:42:55	**ASSIForm**	Via Romagna, 14	**Addetto food det. n. 211 del 01/03/2007**	4								
							PO0713IAPPRPROF110876							
								2 di 4	61	1	61	1.220,00		
								3 di 4	68	1	68	1.360,00		
								4 di 4	83	1	83	1.660,00		FINANZIATO
							PO0713IAPPRPROF110877							
								1 di 3	61	1	61	1.220,00		
								2 di 3	61	1	61	1.220,00		
								3 di 3	68	1	68	1.360,00		
								TOTALE:	402	6	402	**8.040,00**	**7.847.855,10**	
831	1212	25/10/2011 18:09:51	**Istituto d'Istruzione Professionale (I.I.P.)**	Via Asmara, 4 - BRINDISI	**Addetto al banco det. n. 414 del 17/03/2009**	3								
							PO0713IAPPRPROF110878							
								1 di 3	120	2	240	4.800,00		FINANZIATO

REGIONE PUGLIA
Area politiche per lo Sviluppo, il Lavoro e l'Innovazione
Servizio Formazione Professionale

Elenco delle richieste di voucher ammesse a finanziamento

Allegato "A"

ASSE I - ADATTABILITA' - Avviso APPR-PROF/2011

APPRENDISTATO PROFESSIONALIZZANTE

ASSEGNAZIONE BUONI DI FORMAZIONE - N. 1

Protocollo n° AOO_137 07/11/2011 - 0030690 -	Numero di Pratica attribuito dal sistema	Data arrivo ora arrivo	Soggetto proponente	Sede di svolgimento	Denominazione programma formativo	Numero di annualità totale	Codice azione formativa	Annualità	Ore di formazione per annualità	Numero di apprendisti	Monteore	Valore del buono per annualità	Costo Progressivo	Esito della valutazione
								2 di 3	120	2	240	4.800,00		
								3 di 3	135	2	270	5.400,00		
								TOTALE:	375	6	750	**15.000,00**	**7.862.855,10**	
832	1213	25/10/2011 18:14:37	**Istituto d'Istruzione Professionale (I.I.P.)**	Via B. Bernardini, 29 - LECCE	**Addetto al banco det. n. 414 del 17/03/2009**	3								
							PO0713IAPPRPROF110879							
								1 di 3	120	2	240	4.800,00		FINANZIATO
								2 di 3	120	2	240	4.800,00		
								3 di 3	135	2	270	5.400,00		
								TOTALE:	375	6	750	**15.000,00**	**7.877.855,10**	
833	1214	25/10/2011 18:19:55	**Istituto d'Istruzione Professionale (I.I.P.)**	Via Martin L. King, 7 - GRAVINA IN PUGLIA	**Addetto alla sala det. n. 414 del 17/03/2009**	2								
							PO0713IAPPRPROF110880							
								1 di 2	120	1	120	2.400,00		FINANZIATO
								2 di 2	120	1	120	2.400,00		
								TOTALE:	240	2	240	**4.800,00**	**7.882.655,10**	
834	1215	25/10/2011 18:24:29	**Istituto d'Istruzione Professionale (I.I.P.)**	Via Asmara, 4 - BRINDISI	**Addetto alla sala det. n. 414 del 17/03/2009**	2								
							PO0713IAPPRPROF110881							
								1 di 2	120	2	240	4.800,00		FINANZIATO
								2 di 2	120	2	240	4.800,00		
								TOTALE:	240	4	480	**9.600,00**	**7.892.255,10**	
836	1218	25/10/2011 18:39:43	**Istituto d'Istruzione Professionale (I.I.P.)**	Via Asmara, 4 - BRINDISI	**Addetto no food det. n. 808 del 30/10/2006**	3								
							PO0713IAPPRPROF110883							
								1 di 3	120	1	120	2.400,00		FINANZIATO
								2 di 3	120	1	120	2.400,00		
								3 di 3	135	1	135	2.700,00		
								TOTALE:	375	3	375	**7.500,00**	**7.899.755,10**	
861	1246	26/10/2011 11:44:10	**ASSIForm**	Via Romagna, 14 - CASARANO	**Operatore di produzione - Confezioni det. n. 668 del 15/06/2007**	3								
							PO0713IAPPRPROF110909							
								1 di 3	87	1	87	1.740,00		FINANZIATO
								2 di 3	87	1	87	1.740,00		
								3 di 3	85	1	85	1.700,00		
								TOTALE:	259	3	259	**5.180,00**	**7.904.935,10**	
863	1249	26/10/2011 11:52:44	**I.FOR. P.M.I. Prometeo Puglia**	via Andria,157 - TRANI	**Addetto ai servizi commerciali e logistici det. n. 1315 del 16/10/2009**	3								
							PO0713IAPPRPROF110911							
								1 di 3	120	1	120	2.400,00		FINANZIATO
								2 di 3	120	1	120	2.400,00		
								3 di 3	135	1	135	2.700,00		
								TOTALE:	375	3	375	**7.500,00**	**7.912.435,10**	
864	1248	26/10/2011 11:54:01	**ASSIForm**	Via Romagna, 14 - CASARANO	**Addetto alle macchine utensili det. n. 918 del 20/09/2007**	3								
							PO0713IAPPRPROF110912							
								1 di 3	87	1	87	1.740,00		FINANZIATO
								2 di 3	87	1	87	1.740,00		
								3 di 3	85	1	85	1.700,00		
								TOTALE:	259	3	259	**5.180,00**	**7.917.615,10**	
879	1264	26/10/2011 14:45:40	**I.FOR. P.M.I. Prometeo Puglia**	via Andria,157	**Estetista det. n. 1315 del 16/10/2009**	3								
							PO0713IAPPRPROF110927							
								1 di 3	120	1	120	2.400,00		FINANZIATO
								2 di 3	120	1	120	2.400,00		
								3 di 3	135	1	135	2.700,00		
								TOTALE:	375	3	375	**7.500,00**	**7.925.115,10**	
892	1277	27/10/2011 11:04:05	**ASSIForm**	Via Romagna, 14 - CASARANO	**Addetto no food det. n. 211 del 01/03/2007**	3								
							PO0713IAPPRPROF110941							
								1 di 3	61	1	61	1.220,00		FINANZIATO
								2 di 3	61	1	61	1.220,00		
								3 di 3	68	1	68	1.360,00		
								TOTALE:	190	3	190	**3.800,00**	**7.928.915,10**	

REGIONE PUGLIA
Area politiche per lo Sviluppo, il Lavoro e l'Innovazione
Servizio Formazione Professionale

Elenco delle richieste di voucher ammesse a finanziamento

Allegato "A"

ASSE I - ADATTABILITA' - Avviso APPR-PROF/2011

APPRENDISTATO PROFESSIONALIZZANTE

ASSEGNAZIONE BUONI DI FORMAZIONE - N. 1

Protocollo n° AOO_137 07/11/2011 - 0030690 -	Numero di Pratica attribuito dal sistema	Data arrivo ora arrivo	Soggetto proponente	Sede di svolgimento	Denominazione programma formativo	Numero di annualità totale	Codice azione formativa	Annualità	Ore di formazione per annualità	Numero di apprendisti	Monteore	Valore del buono per annualità	Costo Progressivo	Esito della valutazione
893	1278	27/10/2011 11:09:12	**I.FOR. P.M.I. Prometeo Puglia**	via Andria,157 - TRANI	**Addetto al banco det. n. 933 del 26/06/2008**	3								
							PO0713IAPPRPROF110942							
								1 di 3	120	1	120	2.400,00		FINANZIATO
								2 di 3	120	1	120	2.400,00		
								3 di 3	135	1	135	2.700,00		
								TOTALE:	375	3	375	**7.500,00**	**7.936.415,10**	
894	1281	28/10/2011 16:04:17	**Istituto d'Istruzione Professionale (I.I.P.)**	Via Asmara, 4 - BRINDISI	**Addetto alla sala det. n. 414 del 17/03/2009**	3								
							PO0713IAPPRPROF110943							
								1 di 3	120	1	120	2.400,00		FINANZIATO
								2 di 3	120	1	120	2.400,00		
								3 di 3	135	1	135	2.700,00		
								TOTALE:	375	3	375	**7.500,00**	**7.943.915,10**	
895	1282	28/10/2011 16:15:04	**Istituto d'Istruzione Professionale (I.I.P.)**	Via A. Berardi, 8 - TARANTO	**Addetto no food det. n. 808 del 30/10/2006**	4								
							PO0713IAPPRPROF110944							
								2 di 4	120	2	240	4.800,00		FINANZIATO
								3 di 4	135	2	270	5.400,00		
								4 di 4	150	2	300	6.000,00		
								TOTALE:	405	6	810	**16.200,00**	**7.960.115,10**	
896	1284	28/10/2011 16:23:05	**Istituto d'Istruzione Professionale (I.I.P.)**	Via A. Berardi, 8 - TARANTO	**Operaio edile polivalente det. n. 934 del 26/06/2008**	3								
							PO0713IAPPRPROF110946							
								1 di 3	120	1	120	2.400,00		FINANZIATO
								2 di 3	120	1	120	2.400,00		
								3 di 3	120	1	120	2.400,00		
								TOTALE:	360	3	360	**7.200,00**	**7.967.315,10**	
897	1286	28/10/2011 16:30:55	**Istituto d'Istruzione Professionale (I.I.P.)**	Via A. Berardi, 8 - TARANTO	**Operatore edile polivalente det. n. 934 del 26/06/2008**	3								
							PO0713IAPPRPROF110947							
								1 di 3	120	1	120	2.400,00		FINANZIATO
								2 di 3	120	1	120	2.400,00		
								3 di 3	120	1	120	2.400,00		
								TOTALE:	360	3	360	**7.200,00**	**7.974.515,10**	
898	1288	28/10/2011 17:30:27	**Associazione Dante Alighieri**	Via del Calvario, 17 - FASANO	**Estetista det. n. 415 del 17/03/2009**	3								
							PO0713IAPPRPROF110948							
								1 di 3	120	2	240	4.800,00		FINANZIATO
								2 di 3	120	2	240	4.800,00		
								3 di 3	120	2	240	4.800,00		
								TOTALE:	360	6	720	**14.400,00**	**7.988.915,10**	
899	1289	28/10/2011 17:41:50	**Associazione Dante Alighieri**	Via del Calvario, 17 - FASANO	**Montatore/Installatore/manutentore elettrico-elettromeccanico-elettronico det. n. 1622 del 13/12/2007**	4								
							PO0713IAPPRPROF110949							
								1 di 3	120	1	120	2.400,00		
								2 di 3	120	1	120	2.400,00		FINANZIATO
								3 di 3	120	1	120	2.400,00		
							PO0713IAPPRPROF110950							
								3 di 4	120	1	120	2.400,00		
								4 di 4	120	1	120	2.400,00		
								TOTALE:	600	5	600	**12.000,00**	**8.000.915,10**	
900	1290	28/10/2011 17:52:16	**Associazione Dante Alighieri**	Via del Calvario, 17 - FASANO	**Operaio edile polivalente det. n. 1623 del 13/12/2007**	3								
							PO0713IAPPRPROF110951							
								1 di 3	120	5	600	12.000,00		FINANZIATO
								2 di 3	120	5	600	12.000,00		
								3 di 3	120	4	480	9.600,00		
								TOTALE:	360	14	1680	**33.600,00**	**8.034.515,10**	
901	1291	28/10/2011 17:53:00	**ASSIForm**	Via Romagna, 14 - CASARANO	**Addetto amministrazione det. n. 932 del 26/06/2008**	3								

REGIONE PUGLIA
Area politiche per lo Sviluppo, il Lavoro e l'Innovazione
Servizio Formazione Professionale

Elenco delle richieste di voucher ammesse a finanziamento

Allegato "A"

ASSE I - ADATTABILITA' - Avviso APPR-PROF/2011

APPRENDISTATO PROFESSIONALIZZANTE

ASSEGNAZIONE BUONI DI FORMAZIONE - N. 1

Protocollo n° AOO_137 07/11/2011 - 0030690 -	Numero di Pratica attribuito dal sistema	Data arrivo ora arrivo	Soggetto proponente	Sede di svolgimento	Denominazione programma formativo	Numero di annualità totale	Codice azione formativa	Annualità	Ore di formazione per annualità	Numero di apprendisti	Monteore	Valore del buono per annualità	Costo Progressivo	Esito della valutazione
							PO0713IAPPRPROF110952							
								1 di 3	88	1	88	1.760,00		FINANZIATO
								2 di 3	87	1	87	1.740,00		
								3 di 3	85	1	85	1.700,00		
								TOTALE:	260	3	260	**5.200,00**	**8.039.715,10**	
902	1292	02/11/2011 10:12:06	**I.FOR. P.M.I. Prometeo Puglia**	via Andria,157 - TRANI	**Operatore edile polivalente det. n. 933 del 26/06/2008**	2								
							PO0713IAPPRPROF110953							
								1 di 2	120	1	120	2.400,00		FINANZIATO
								2 di 2	120	1	120	2.400,00		
								TOTALE:	240	2	240	**4.800,00**	**8.044.515,10**	
903	1293	02/11/2011 10:36:02	**I.FOR. P.M.I. Prometeo Puglia**	via Andria,157	**Acconciatore det. n. 1315 del 16/10/2009**	3								
							PO0713IAPPRPROF110954							
								1 di 3	120	1	120	2.400,00		FINANZIATO
								2 di 3	120	1	120	2.400,00		
								3 di 3	135	1	135	2.700,00		
								TOTALE:	375	3	375	**7.500,00**	**8.052.015,10**	
904	1294	02/11/2011 10:49:53	**I.FOR. P.M.I. Prometeo Puglia**	via Andria,157 - TRANI	**Addetto operazioni di sviluppo del progetto/prodotto/modellista det. n. 5 del 15/01/2008**	3								
							PO0713IAPPRPROF110955							
								2 di 4	120	1	120	2.400,00		FINANZIATO
								3 di 4	135	1	135	2.700,00		
								4 di 4	150	1	150	3.000,00		
								TOTALE:	405	3	405	**8.100,00**	**8.060.115,10**	
909	1299	03/11/2011 10:16:06	**I.FOR. P.M.I. Prometeo Puglia**	via Andria,157 - TRANI	**Addetto ad Operazioni di sviluppo del progetto /prodotto/ modellista det. n. 444 del 25/03/2009**	3								
							PO0713IAPPRPROF110961							
								1 di 3	120	1	120	2.400,00		FINANZIATO
								2 di 3	120	1	120	2.400,00		
								3 di 3	135	1	135	2.700,00		
								TOTALE:	375	3	375	**7.500,00**	**8.067.615,10**	
913	1304	03/11/2011 11:11:01	**I.FOR. P.M.I. Prometeo Puglia**	via Andria,157 - TRANI	**Operaio edile polivalente det. n. 752 del 02/07/2007**	3								
							PO0713IAPPRPROF110965							
								1 di 3	120	1	120	2.400,00		FINANZIATO
								2 di 3	120	1	120	2.400,00		
								3 di 3	135	1	135	2.700,00		
								TOTALE:	375	3	375	**7.500,00**	**8.075.115,10**	
914	1305	03/11/2011 15:57:50	**ASSIForm**	Via Romagna, 14 - CASARANO	**Addetto ad operazioni di laboratorio/controllo qualità det. n. 668 del 15/06/2007**	3								
							PO0713IAPPRPROF110966							
								1 di 3	87	1	87	1.740,00		FINANZIATO
								2 di 3	87	1	87	1.740,00		
								3 di 3	85	1	85	1.700,00		
								TOTALE:	259	3	259	**5.180,00**	**8.080.295,10**	
915	1306	03/11/2011 16:09:32	**ASSIForm**	Via Romagna, 14 - CASARANO	**Montatore/Installatore/manutentore elettrico-elettromeccanico-elettronico det. n. 918 del 20/09/2007**	3								
							PO0713IAPPRPROF110967							
								1 di 3	87	1	87	1.740,00		FINANZIATO
								2 di 3	87	1	87	1.740,00		
								3 di 3	85	1	85	1.700,00		
								TOTALE:	259	3	259	**5.180,00**	**8.085.475,10**	
918	1309	04/11/2011 11:06:29	**Istituto d'Istruzione Professionale (I.I.P.)**	Via Asmara, 4 - BRINDISI	**Addetto al banco det. n. 414 del 17/03/2009**	3								
							PO0713IAPPRPROF110970							
								1 di 3	120	2	240	4.800,00		FINANZIATO
								2 di 3	120	2	240	4.800,00		
								3 di 3	135	2	270	5.400,00		
								TOTALE:	375	6	750	**15.000,00**	**8.100.475,10**	

REGIONE PUGLIA
Area politiche per lo Sviluppo, il Lavoro e l'Innovazione
Servizio Formazione Professionale

Elenco delle richieste di voucher ammesse a finanziamento

Allegato "A"

ASSE I - ADATTABILITA' - Avviso APPR-PROF/2011

APPRENDISTATO PROFESSIONALIZZANTE

ASSEGNAZIONE BUONI DI FORMAZIONE - N. 1

Protocollo n° AOO_137 07/11/2011 - 0030690 -	Numero di Pratica attribuito dal sistema	Data arrivo ora arrivo	Soggetto proponente	Sede di svolgimento	Denominazione programma formativo	Numero di annualità totale	Codice azione formativa	Annualità	Ore di formazione per annualità	Numero di apprendisti	Monteore	Valore del buono per annualità	Costo Progressivo	Esito della valutazione
919	1311	04/11/2011 11:06:44	**Istituto d'Istruzione Professionale (I.I.P.)**	Via Bertolini, 37 scala F - BARI	**Operatore del legno e dell'arredamento det. n. 414 del 17/03/2009**	3								FINANZIATO
							PO0713IAPPRPROF110971							
								1 di 3	120	1	120	2.400,00		
								2 di 3	120	1	120	2.400,00		
								3 di 3	135	1	135	2.700,00		
								TOTALE:	375	3	375	**7.500,00**	**8.107.975,10**	
920	1310	04/11/2011 11:06:58	**Istituto d'Istruzione Professionale (I.I.P.)**	Via Asmara, 4 - BRINDISI	**Addetto no food det. n. 808 del 30/10/2006**	3								FINANZIATO
							PO0713IAPPRPROF110972							
								1 di 3	120	1	120	2.400,00		
								2 di 3	120	1	120	2.400,00		
								3 di 3	135	1	135	2.700,00		
								TOTALE:	375	3	375	**7.500,00**	**8.115.475,10**	
921	1312	04/11/2011 11:07:13	**Istituto d'Istruzione Professionale (I.I.P.)**	Via Martin L. King, 7 - GRAVINA IN PUGLIA	**Operatore edile polivalente det. n. 934 del 26/06/2008**	3								FINANZIATO
							PO0713IAPPRPROF110973							
								1 di 3	120	1	120	2.400,00		
								2 di 3	120	1	120	2.400,00		
								3 di 3	120	1	120	2.400,00		
								TOTALE:	360	3	360	**7.200,00**	**8.122.675,10**	
								TOTALE:	**166.064**	**3.554**	**405.774**	**8.122.675,10**		

Elenco delle richieste di voucher non ammesse

Allegato "B"

REGIONE PUGLIA
Area politiche per lo Sviluppo, il Lavoro e l'Innovazione
Servizio Formazione Professionale

ASSE I - ADATTABILITA' - Avviso APPR-PROF/2011

APPRENDISTATO PROFESSIONALIZZANTE

Elenco delle richieste di voucher non ammesse - n°1

Protocollo n° AOO_137 07/11/2011	Numero di Pratica attribuito dal sistema	Data arrivo ora arrivo	Soggetto proponente	Sede di svolgimento	Denominazione programma formativo	Numero di annualità totale	Annualità	Ore di formazione per annualità	Numero di apprendisti	Monteore	Valore del buono per annualità	Esito	Motivo di esclusione
66	145	14/07/2011 17:07:42	**Associazione Scuole e Lavoro**	Via IV novembre, 3/5 - CASARANO	**Estetista det. n. 1316 del 16/10/2009**	3						NON FINANZIATO	D'AGOSTINO SANDRA NON HA INTEGRATO NEI MODI E TERMINI INDICATI
								1 di 3	100	1	100,00		
								2 di 3	110	1	110,00		
								3 di 3	120	1	120,00		
								TOTALE:	330	3	**330,00**		
80	169	18/07/2011 10:09:46	**ASSIForm**	Via Romagna, 14	**Addetto alle strutture det. n. 932 del 26/06/2008**	3						NON FINANZIATO	S&G COSTRUZIONI SRL NON HA INTEGRATO NEI MODI E TERMINI INDICATI
							1 di 3	87	1	87	1.740,00		
							2 di 3	87	1	87	1.740,00		
							3 di 3	85	1	85	1.700,00		
							TOTALE:	259	3	259	**5.180,00**		
95	196	18/07/2011 17:24:42	**ASSIForm**	Via Romagna, 14	**Operatore del legno e dell'arredamento comparto 2: Arredamento legno e relativa componentistica in serie o su misura det. n. 413 del 17/03/2009**	4						NON FINANZIATO	CIURLIA ROBERTO NON HA INTEGRATO NEI MODI E TERMINI INDICATI
							2 di 4	87	1	87	1.740,00		
							3 di 4	85	1	85	1.700,00		
							4 di 4	100	1	100	2.000,00		
							TOTALE:	272	3	272	**5.440,00**		
196	372	27/07/2011 10:42:23	**ASSIForm**	Via Romagna, 14 - CASARANO	**Operaio edile polivalente det. n. 918 del 20/09/2007**	3						NON FINANZIATO	CASARANO FRANCESCO NON HA INTEGRATO NEI MODI E TERMINI INDICATI
							1 di 3	87	1	87	1.740,00		
							2 di 3	87	1	87	1.740,00		
							3 di 3	85	1	85	1.700,00		
							TOTALE:	259	3	259	**5.180,00**		
216	401	29/07/2011 16:18:07	**Associazione Scuole e Lavoro**	Via IV novembre, 3/5	**Addetto logistica/ gestione magazzino food det. n. 199 del 01/03/2007**	3						NON FINANZIATO	INOSSERVANZA DELLA CONDIZIONE PREVISTA A PENA DI ESCLUSIONE DAI PARAGRAFI G) (PROCEDURE DI AMMSSIBILITA') E H) (AMMISSIBILITA') DELL'AVVISO APPR-
							1 di 3	100	1	100	2.000,00		
							2 di 3	110	1	110	2.200,00		
							3 di 3	120	1	120	2.400,00		
							TOTALE:	330	3	330	6.600,00		
220	415	02/08/2011 09:35:48	**Associazione Scuole e Lavoro**	Via IV novembre, 3/5 - CASARANO	**Addetto alla produzione det. n. 1316 del 16/10/2009**	3						NON FINANZIATO	INOSSERVANZA DELLA CONDIZIONE PREVISTA A PENA DI ESCLUSIONE DAI PARAGRAFI G) (PROCEDURE DI AMMSSIBILITA') E H) (AMMISSIBILITA')
							1 di 3	100	1	100	2.000,00		
							2 di 3	110	1	110	2.200,00		
							3 di 3	120	1	120	2.400,00		
							TOTALE:	330	3	330	6.600,00		
221	417	02/08/2011 12:44:35	**Associazione Scuole e Lavoro**	Via IV novembre, 3/5	**Addetto food det. n. 197 del 01/03/2007**	3						NON FINANZIATO	INOSSERVANZA DELLA CONDIZIONE PREVISTA A PENA DI ESCLUSIONE DAI PARAGRAFI G) (PROCEDURE DI
							1 di 3	100	1	100	2.000,00		
							2 di 3	110	1	110	2.200,00		

Elenco delle richieste di voucher non ammesse

Allegato "B"

							3 di 3	120	1	120	2.400,00		AMMSSIBILITA') E H)
							TOTALE:	330	3	330	6.600,00		(AMMISSIBILITA')
222	418	02/08/2011 13:14:25	**Associazione Scuole e Lavoro**	Via IV novembre, 3/5	**Estetista det. n. 1316 del 16/10/2009**	3						NON FINANZIATO	INOSSERVANZA DELLA CONDIZIONE PREVISTA A PENA DI ESCLUSIONE DAI PARAGRAFI G) (PROCEDURE DI AMMSSIBILITA') E H) (AMMISSIBILITA')
							1 di 3	100	1	100	2.000,00		
							2 di 3	110	1	110	2.200,00		
							3 di 3	120	1	120	2.400,00		
							TOTALE:	330	3	330	6.600,00		
232	443	03/08/2011 10:18:58	**Associazione Scuole e Lavoro**	Via IV novembre, 3/5 - CASARANO	**Addetto al banco det. n. 936 del 26/06/2008**	3						NON FINANZIATO	INOSSERVANZA DELLA CONDIZIONE PREVISTA A PENA DI ESCLUSIONE DAI PARAGRAFI G) (PROCEDURE DI AMMSSIBILITA') E H) (AMMISSIBILITA')
							1 di 3	100	1	100	2.000,00		
							2 di 3	110	1	110	2.200,00		
							3 di 3	120	1	120	2.400,00		
							TOTALE:	330	3	330	6.600,00		
233	444	03/08/2011 10:27:03	**Associazione Scuole e Lavoro**	Via IV novembre, 3/5 - CASARANO	**Addetto alla produzione det. n. 1316 del 16/10/2009**	3						NON FINANZIATO	INOSSERVANZA DELLA CONDIZIONE PREVISTA A PENA DI ESCLUSIONE DAI PARAGRAFI G) (PROCEDURE DI AMMSSIBILITA') E H) (AMMISSIBILITA')
							1 di 3	100	1	100	2.000,00		
							2 di 3	110	1	110	2.200,00		
							3 di 3	120	1	120	2.400,00		
							TOTALE:	330	3	330	6.600,00		
234	445	03/08/2011 10:31:54	**Associazione Scuole e Lavoro**	Via IV novembre, 3/5 - CASARANO	**Addetto no food det. n. 197 del 01/03/2007**	3						NON FINANZIATO	INOSSERVANZA DELLA CONDIZIONE PREVISTA A PENA DI ESCLUSIONE DAI PARAGRAFI G) (PROCEDURE DI AMMSSIBILITA') E H) (AMMISSIBILITA')
							1 di 3	100	1	100	2.000,00		
							2 di 3	110	1	110	2.200,00		
							3 di 3	120	1	120	2.400,00		
							TOTALE:	330	3	330	6.600,00		
235	446	03/08/2011 10:43:46	**Associazione Scuole e Lavoro**	Via IV novembre, 3/5 - CASARANO	**Estetista det. n. 1316 del 16/10/2009**	3						NON FINANZIATO	INOSSERVANZA DELLA CONDIZIONE PREVISTA A PENA DI ESCLUSIONE DAI PARAGRAFI G) (PROCEDURE DI AMMSSIBILITA') E H) (AMMISSIBILITA')
							1 di 3	100	2	200	4.000,00		
							2 di 3	110	2	220	4.400,00		
							3 di 3	120	2	240	4.800,00		
							TOTALE:	330	6	660	13.200,00		
236	447	03/08/2011 10:50:06	**Associazione Scuole e Lavoro**	Via IV novembre, 3/5 - CASARANO	**Muratura det. n. 1631 del 13/12/2007**	3						NON FINANZIATO	INOSSERVANZA DELLA CONDIZIONE PREVISTA A PENA DI ESCLUSIONE DAI PARAGRAFI G) (PROCEDURE DI AMMSSIBILITA') E H) (AMMISSIBILITA')
							1 di 3	100	1	100	2.000,00		
							2 di 3	110	1	110	2.200,00		
							3 di 3	120	1	120	2.400,00		
							TOTALE:	330	3	330	6.600,00		
237	448	03/08/2011 10:56:33	**Associazione Scuole e Lavoro**	Via IV novembre, 3/5 - CASARANO	**Tecnico tappezziere (prototipista addetto alle lavorazione fuori Linea) det. n. 1024 del 13/07/2009**	3						NON FINANZIATO	INOSSERVANZA DELLA CONDIZIONE PREVISTA A PENA DI ESCLUSIONE DAI PARAGRAFI G) (PROCEDURE DI AMMSSIBILITA') E H) (AMMISSIBILITA') DELL'AVVISO APPR-
							1 di 3	120	1	120	2.400,00		
							2 di 3	120	1	120	2.400,00		
							3 di 3	135	1	135	2.700,00		
							TOTALE:	375	3	375	7.500,00		
238	449	03/08/2011 11:06:35	**Associazione Scuole e Lavoro**	Via IV novembre, 3/5 - CASARANO	**Addetto alla produzione det. n. 936 del 26/06/2008**	3						NON FINANZIATO	INOSSERVANZA DELLA CONDIZIONE PREVISTA A PENA DI ESCLUSIONE DAI PARAGRAFI G) (PROCEDURE DI AMMSSIBILITA') E H) (AMMISSIBILITA')
							1 di 3	100	1	100	2.000,00		
							2 di 3	110	1	110	2.200,00		
							3 di 3	120	1	120	2.400,00		
							TOTALE:	330	3	330	6.600,00		
239	450	03/08/2011 11:12:21	**Associazione Scuole e Lavoro**	Via IV novembre, 3/5 - CASARANO	**Addetto no food det. n. 197 del 01/03/2007**	1						NON FINANZIATO	INOSSERVANZA DELLA CONDIZIONE PREVISTA A PENA DI ESCLUSIONE DAI PARAGRAFI G) (PROCEDURE DI
							4 di 4	120	1	120	2.400,00		

Elenco delle richieste di voucher non ammesse *Allegato "B"*

							TOTALE:	120	1	120	2.400,00		(PROCEDURE DI AMMSSIBILITA') E H) (AMMISSIBILITA')
240	452	03/08/2011 12:30:53	**Associazione Scuole e Lavoro**	Via IV novembre, 3/5 - CASARANO	**Addetto alle strutture det. n. 197 del 01/03/2007**	3						NON FINANZIATO	INOSSERVANZA DELLA CONDIZIONE PREVISTA A PENA DI ESCLUSIONE DAI PARAGRAFI G) (PROCEDURE DI AMMSSIBILITA') E H) (AMMISSIBILITA')
							1 di 3	100	1	100	2.000,00		
							2 di 3	110	1	110	2.200,00		
							3 di 3	120	1	120	2.400,00		
							TOTALE:	330	3	330	6.600,00		
241	453	03/08/2011 12:43:28	**Associazione Scuole e Lavoro**	Via IV novembre, 3/5 - CASARANO	**Acconciatore det. n. 1316 del 16/10/2009**	3						NON FINANZIATO	INOSSERVANZA DELLA CONDIZIONE PREVISTA A PENA DI ESCLUSIONE DAI PARAGRAFI G) (PROCEDURE DI AMMSSIBILITA') E H) (AMMISSIBILITA')
							1 di 3	100	1	100	2.000,00		
							2 di 3	110	1	110	2.200,00		
							3 di 3	120	1	120	2.400,00		
							TOTALE:	330	3	330	6.600,00		
243	456	04/08/2011 09:26:28	**Associazione Scuole e Lavoro**	Via IV novembre, 3/5 - CASARANO	**Addetto al banco det. n. 936 del 26/06/2008**	3						NON FINANZIATO	INOSSERVANZA DELLA CONDIZIONE PREVISTA A PENA DI ESCLUSIONE DAI PARAGRAFI G) (PROCEDURE DI AMMSSIBILITA') E H) (AMMISSIBILITA')
							1 di 3	100	1	100	2.000,00		
							2 di 3	110	1	110	2.200,00		
							3 di 3	120	1	120	2.400,00		
							TOTALE:	330	3	330	6.600,00		
244	457	04/08/2011 09:31:10	**Associazione Scuole e Lavoro**	Via IV novembre, 3/5 - CASARANO	**Addetto alla produzione det. n. 936 del 26/06/2008**	3						NON FINANZIATO	INOSSERVANZA DELLA CONDIZIONE PREVISTA A PENA DI ESCLUSIONE DAI PARAGRAFI G) (PROCEDURE DI AMMSSIBILITA') E H) (AMMISSIBILITA')
							1 di 3	100	1	100	2.000,00		
							2 di 3	110	1	110	2.200,00		
							3 di 3	120	1	120	2.400,00		
							TOTALE:	330	3	330	6.600,00		
245	458	04/08/2011 09:36:53	**Associazione Scuole e Lavoro**	Via IV novembre, 3/5 - CASARANO	**Addetto no food det. n. 197 del 01/03/2007**	3						NON FINANZIATO	INOSSERVANZA DELLA CONDIZIONE PREVISTA A PENA DI ESCLUSIONE DAI PARAGRAFI G) (PROCEDURE DI AMMSSIBILITA') E H) (AMMISSIBILITA')
							1 di 3	100	1	100	2.000,00		
							2 di 3	110	1	110	2.200,00		
							3 di 3	120	1	120	2.400,00		
							TOTALE:	330	3	330	6.600,00		
246	459	04/08/2011 09:42:51	**Associazione Scuole e Lavoro**	Via IV novembre, 3/5 - CASARANO	**Muratura det. n. 1631 del 13/12/2007**	3						NON FINANZIATO	INOSSERVANZA DELLA CONDIZIONE PREVISTA A PENA DI ESCLUSIONE DAI PARAGRAFI G) (PROCEDURE DI AMMSSIBILITA') E H) (AMMISSIBILITA')
							1 di 3	100	1	100	2.000,00		
							2 di 3	110	1	110	2.200,00		
							3 di 3	120	1	120	2.400,00		
							TOTALE:	330	3	330	6.600,00		
248	461	04/08/2011 11:47:25	**Associazione Scuole e Lavoro**	Via IV novembre, 3/5 - CASARANO	**Addetto alla produzione det. n. 1316 del 16/10/2009**	3						NON FINANZIATO	INOSSERVANZA DELLA CONDIZIONE PREVISTA A PENA DI ESCLUSIONE DAI PARAGRAFI G) (PROCEDURE DI AMMSSIBILITA') E H) (AMMISSIBILITA')
							1 di 3	100	1	100	2.000,00		
							2 di 3	110	1	110	2.200,00		
							3 di 3	135	1	135	2.700,00		
							TOTALE:	345	3	345	6.900,00		
249	462	04/08/2011 11:52:11	**Associazione Scuole e Lavoro**	Via IV novembre, 3/5 - CASARANO	**Addetto alla produzione det. n. 936 del 26/06/2008**	3						NON FINANZIATO	INOSSERVANZA DELLA CONDIZIONE PREVISTA A PENA DI ESCLUSIONE DAI PARAGRAFI G) (PROCEDURE DI AMMSSIBILITA') E H) (AMMISSIBILITA')
							1 di 3	100	1	100	2.000,00		
							2 di 3	110	1	110	2.200,00		
							3 di 3	120	1	120	2.400,00		
							TOTALE:	330	3	330	6.600,00		
250	463	04/08/2011 11:57:33	**Associazione Scuole e Lavoro**	Via IV novembre, 3/5	**Addetto back office det. n. 936 del 26/06/2008**	3						NON FINANZIATO	INOSSERVANZA DELLA CONDIZIONE PREVISTA A PENA DI ESCLUSIONE DAI PARAGRAFI G) (PROCEDURE DI
							1 di 3	100	1	100	2.000,00		
							2 di 3	110	1	110	2.200,00		

Elenco delle richieste di voucher non ammesse

Allegato "B"

							3 di 3	120	1	120	2.400,00		AMMSSIBILITA') E H)
							TOTALE:	330	3	330	6.600,00		(AMMISSIBILITA')
251	464	04/08/2011 12:03:33	**Associazione Scuole e Lavoro**	Via IV novembre, 3/5	**Addetto no food det. n. 197 del 01/03/2007**	3						NON FINANZIATO	INOSSERVANZA DELLA CONDIZIONE PREVISTA A PENA DI ESCLUSIONE DAI PARAGRAFI G) (PROCEDURE DI AMMSSIBILITA') E H) (AMMISSIBILITA')
							1 di 3	100	1	100	2.000,00		
							2 di 3	110	1	110	2.200,00		
							3 di 3	120	1	120	2.400,00		
							TOTALE:	330	3	330	6.600,00		
252	465	04/08/2011 12:09:45	**Associazione Scuole e Lavoro**	Via IV novembre, 3/5	**Estetista det. n. 1316 del 16/10/2009**	3						NON FINANZIATO	INOSSERVANZA DELLA CONDIZIONE PREVISTA A PENA DI ESCLUSIONE DAI PARAGRAFI G) (PROCEDURE DI AMMSSIBILITA') E H) (AMMISSIBILITA')
							1 di 3	100	1	100	2.000,00		
							2 di 3	110	1	110	2.200,00		
							3 di 3	120	1	120	2.400,00		
							TOTALE:	330	3	330	6.600,00		
253	466	04/08/2011 12:15:02	**Associazione Scuole e Lavoro**	Via IV novembre, 3/5 - CASARANO	**Operatore di produzione - comparto tessile det. n. 446 del 25/03/2009**	3						NON FINANZIATO	INOSSERVANZA DELLA CONDIZIONE PREVISTA A PENA DI ESCLUSIONE DAI PARAGRAFI G) (PROCEDURE DI AMMSSIBILITA') E H) (AMMISSIBILITA') DELL'AVVISO APPR-
							1 di 3	100	2	200	4.000,00		
							2 di 3	110	2	220	4.400,00		
							3 di 3	120	2	240	4.800,00		
							TOTALE:	330	6	660	13.200,00		
254	467	04/08/2011 12:24:24	**Associazione Scuole e Lavoro**	Via IV novembre, 3/5	**Addetto alla produzione det. n. 1316 del 16/10/2009**	3						NON FINANZIATO	INOSSERVANZA DELLA CONDIZIONE PREVISTA A PENA DI ESCLUSIONE DAI PARAGRAFI G) (PROCEDURE DI AMMSSIBILITA') E H) (AMMISSIBILITA')
							1 di 3	100	1	100	2.000,00		
							2 di 3	110	1	110	2.200,00		
							3 di 3	120	1	120	2.400,00		
							TOTALE:	330	3	330	6.600,00		
255	468	04/08/2011 12:39:38	**Associazione Scuole e Lavoro**	Via IV novembre, 3/5	**Addetto alla produzione det. n. 936 del 26/06/2008**	3						NON FINANZIATO	INOSSERVANZA DELLA CONDIZIONE PREVISTA A PENA DI ESCLUSIONE DAI PARAGRAFI G) (PROCEDURE DI AMMSSIBILITA') E H) (AMMISSIBILITA')
							1 di 3	100	1	100	2.000,00		
							2 di 3	110	1	110	2.200,00		
							3 di 3	120	1	120	2.400,00		
							TOTALE:	330	3	330	6.600,00		
256	469	04/08/2011 12:45:07	**Associazione Scuole e Lavoro**	Via IV novembre, 3/5	**Addetto no food det. n. 197 del 01/03/2007**	3						NON FINANZIATO	INOSSERVANZA DELLA CONDIZIONE PREVISTA A PENA DI ESCLUSIONE DAI PARAGRAFI G) (PROCEDURE DI AMMSSIBILITA') E H) (AMMISSIBILITA')
							1 di 3	100	1	100	2.000,00		
							2 di 3	110	1	110	2.200,00		
							3 di 3	120	1	120	2.400,00		
							TOTALE:	330	3	330	6.600,00		
257	455	04/08/2011 17:14:39	**Istituto d'Istruzione Professionale (I.I.P.)**	Via Martin L. King, 7	**Addetto al banco det. n. 414 del 17/03/2009**	3						NON FINANZIATO	INOSSERVANZA DELLA CONDIZIONE PREVISTA A PENA DI ESCLUSIONE DAI PARAGRAFI G) (PROCEDURE DI AMMSSIBILITA') E H) (AMMISSIBILITA')
							1 di 3	120	1	120	2.400,00		
							2 di 3	120	1	120	2.400,00		
							3 di 3	135	1	135	2.700,00		
							TOTALE:	375	3	375	7.500,00		
259	474	05/08/2011 15:54:35	**Associazione Scuole e Lavoro**	Via IV novembre, 3/5 - CASARANO	**Addetto alla produzione det. n. 936 del 26/06/2008**	3						NON FINANZIATO	INOSSERVANZA DELLA CONDIZIONE PREVISTA A PENA DI ESCLUSIONE DAI PARAGRAFI G) (PROCEDURE DI AMMSSIBILITA') E H) (AMMISSIBILITA')
							1 di 3	100	2	200	4.000,00		
							2 di 3	110	2	220	4.400,00		
							3 di 3	120	2	240	4.800,00		
							TOTALE:	330	6	660	13.200,00		
260	476	06/08/2011 09:00:43	**Istituto d'Istruzione Professionale (I.I.P.)**	Via Martin L. King, 7 - GRAVINA IN PUGLIA	**Operatore edile polivalente det. n. 934 del 26/06/2008**	3						NON FINANZIATO	INOSSERVANZA DELLA CONDIZIONE PREVISTA A PENA DI ESCLUSIONE DAI PARAGRAFI G)
							1 di 3	120	1	120	2.400,00		

Elenco delle richieste di voucher non ammesse *Allegato "B"*

							2 di 3	120	1	120	2.400,00	FINANZIATO	(PROCEDURE DI AMMSSIBILITA') E H) (AMMISSIBILITA')
							3 di 3	120	1	120	2.400,00		
							TOTALE:	360	3	360	7.200,00		
261	477	06/08/2011 09:10:50	**Istituto d'Istruzione Professionale (I.I.P.)**	Via Martin L. King, 7 - GRAVINA IN PUGLIA	**Operaio edile polivalente det. n. 934 del 26/06/2008**	3						NON FINANZIATO	INOSSERVANZA DELLA CONDIZIONE PREVISTA A PENA DI ESCLUSIONE DAI PARAGRAFI G) (PROCEDURE DI AMMSSIBILITA') E H) (AMMISSIBILITA')
							1 di 3	120	2	240	4.800,00		
							2 di 3	120	2	240	4.800,00		
							3 di 3	120	2	240	4.800,00		
							TOTALE:	360	6	720	14.400,00		
262	478	06/08/2011 09:41:13	**Istituto d'Istruzione Professionale (I.I.P.)**	Via Martin L. King, 7	**Montatore/Installatore/Manutentore elettrico - elettromeccanico - elettronico det. n. 934 del 26/06/2008**	3						NON FINANZIATO	INOSSERVANZA DELLA CONDIZIONE PREVISTA A PENA DI ESCLUSIONE DAI PARAGRAFI G) (PROCEDURE DI AMMSSIBILITA') E H) (AMMISSIBILITA') DELL'AVVISO APPR-PROF/2011 : certificazione di
							1 di 3	120	1	120	2.400,00		
							2 di 3	120	1	120	2.400,00		
							3 di 3	120	1	120	2.400,00		
							TOTALE:	360	3	360	7.200,00		
263	479	06/08/2011 10:01:45	**Istituto d'Istruzione Professionale (I.I.P.)**	Via Martin L. King, 7	**Addetto front e back office det. n. 414 del 17/03/2009**	3						NON FINANZIATO	INOSSERVANZA DELLA CONDIZIONE PREVISTA A PENA DI ESCLUSIONE DAI PARAGRAFI G) (PROCEDURE DI AMMSSIBILITA') E H) (AMMISSIBILITA')
							1 di 3	120	1	120	2.400,00		
							2 di 3	120	1	120	2.400,00		
							3 di 3	135	1	135	2.700,00		
							TOTALE:	375	3	375	7.500,00		
264	480	08/08/2011 10:28:17	**Istituto d'Istruzione Professionale (I.I.P.)**	Via Asmara, 4 - BRINDISI	**Addetto no food det. n. 808 del 30/10/2006**	3						NON FINANZIATO	INOSSERVANZA DELLA CONDIZIONE PREVISTA A PENA DI ESCLUSIONE DAI PARAGRAFI G) (PROCEDURE DI AMMSSIBILITA') E H) (AMMISSIBILITA')
							1 di 3	120	2	240	4.800,00		
							2 di 3	120	2	240	4.800,00		
							3 di 3	120	2	240	4.800,00		
							TOTALE:	360	6	720	14.400,00		
265	481	08/08/2011 11:42:13	**ASSIForm**	Via Romagna, 14 - CASARANO	**Addetto al banco det. n. 932 del 26/06/2008**	2						NON FINANZIATO	BAHIA DI NICO ALESSANDRA & C SNC NON HA INTEGRATO NEI MODI E TERMINI INDICATI
							1 di 2	130	1	130	2.600,00		
							2 di 2	130	1	130	2.600,00		
							TOTALE:	260	2	260	**5.200,00**		
266	482	08/08/2011 11:47:49	**ASSIForm**	Via Romagna, 14 - CASARANO	**Addetto al banco det. n. 932 del 26/06/2008**	2						NON FINANZIATO	BAHIA DI NICO ALESSANDRA & C SNC NON HA INTEGRATO NEI MODI E TERMINI INDICATI
							1 di 2	130	1	130	2.600,00		
							2 di 2	80	1	80	1.600,00		
							TOTALE:	210	2	210	**4.200,00**		
267	483	08/08/2011 12:46:28	**Associazione Scuole e Lavoro**	Via IV novembre, 3/5 - CASARANO	**Acconciatore det. n. 1316 del 16/10/2009**	3						NON FINANZIATO	INOSSERVANZA DELLA CONDIZIONE PREVISTA A PENA DI ESCLUSIONE DAI PARAGRAFI G) (PROCEDURE DI AMMSSIBILITA') E H) (AMMISSIBILITA')
							1 di 3	100	1	100	2.000,00		
							2 di 3	110	1	110	2.200,00		
							3 di 3	120	1	120	2.400,00		
							TOTALE:	330	3	330	6.600,00		
268	484	08/08/2011 21:23:49	**Associazione Scuole e Lavoro**	Via IV novembre, 3/5 - CASARANO	**Addetto alla sala det. n. 936 del 26/06/2008**	1						NON FINANZIATO	INOSSERVANZA DELLA CONDIZIONE PREVISTA A PENA DI ESCLUSIONE DAI PARAGRAFI G) (PROCEDURE DI AMMSSIBILITA') E H) (AMMISSIBILITA')
							4 di 4	120	1	120	2.400,00		
							TOTALE:	120	1	120	2.400,00		
269	485	08/08/2011 21:30:15	**Associazione Scuole e Lavoro**	Via IV novembre, 3/5 - CASARANO	**Addetto alla sala det. n. 936 del 26/06/2008**	3						NON FINANZIATO	INOSSERVANZA DELLA CONDIZIONE PREVISTA A PENA DI ESCLUSIONE DAI PARAGRAFI G) (PROCEDURE DI
							1 di 3	100	2	200	4.000,00		
							2 di 3	100	2	200	4.000,00		

Elenco delle richieste di voucher non ammesse

Allegato "B"

							3 di 3	120	2	240	4.800,00		AMMSSIBILITA') E H)
							TOTALE:	320	6	640	12.800,00		(AMMISSIBILITA')
270	486	08/08/2011 21:36:18	**Associazione Scuole e Lavoro**	Via IV novembre, 3/5 - CASARANO	**Addetto food det. n. 197 del 01/03/2007**	3						NON FINANZIATO	INOSSERVANZA DELLA CONDIZIONE PREVISTA A PENA DI ESCLUSIONE DAI PARAGRAFI G) (PROCEDURE DI AMMSSIBILITA') E H) (AMMISSIBILITA')
							1 di 3	100	1	100	2.000,00		
							2 di 3	110	1	110	2.200,00		
							3 di 3	120	1	120	2.400,00		
							TOTALE:	330	3	330	6.600,00		
271	487	08/08/2011 21:42:22	**Associazione Scuole e Lavoro**	Via IV novembre, 3/5 - CASARANO	**Addetto no food det. n. 197 del 01/03/2007**	1						NON FINANZIATO	INOSSERVANZA DELLA CONDIZIONE PREVISTA A PENA DI ESCLUSIONE DAI PARAGRAFI G) (PROCEDURE DI AMMSSIBILITA') E H) (AMMISSIBILITA')
							4 di 4	120	1	120	2.400,00		
							TOTALE:	120	1	120	2.400,00		
272	488	10/08/2011 18:56:23	**Istituto d'Istruzione Professionale (I.I.P.)**	Via Martin L. King, 7 - GRAVINA IN PUGLIA	**Addetto al banco det. n. 414 del 17/03/2009**	3						NON FINANZIATO	INOSSERVANZA DELLA CONDIZIONE PREVISTA A PENA DI ESCLUSIONE DAI PARAGRAFI G) (PROCEDURE DI AMMSSIBILITA') E H) (AMMISSIBILITA')
							1 di 3	120	1	120	2.400,00		
							2 di 3	120	1	120	2.400,00		
							3 di 3	135	1	135	2.700,00		
							TOTALE:	375	3	375	7.500,00		
273	489	10/08/2011 19:45:11	**Istituto d'Istruzione Professionale (I.I.P.)**	Via Martin L. King, 7	**Operaio edile polivalente det. n. 682 del 15/06/2007**	3						NON FINANZIATO	INOSSERVANZA DELLA CONDIZIONE PREVISTA A PENA DI ESCLUSIONE DAI PARAGRAFI G) (PROCEDURE DI AMMSSIBILITA') E H) (AMMISSIBILITA')
							1 di 3	120	1	120	2.400,00		
							2 di 3	120	1	120	2.400,00		
							3 di 3	120	1	120	2.400,00		
							TOTALE:	360	3	360	7.200,00		
274	493	12/08/2011 17:34:26	**Associazione Scuole e Lavoro**	Via IV novembre, 3/5 - CASARANO	**Addetto no food det. n. 197 del 01/03/2007**	3						NON FINANZIATO	INOSSERVANZA DELLA CONDIZIONE PREVISTA A PENA DI ESCLUSIONE DAI PARAGRAFI G) (PROCEDURE DI AMMSSIBILITA') E H) (AMMISSIBILITA')
							1 di 3	100	1	100	2.000,00		
							2 di 3	110	1	110	2.200,00		
							3 di 3	120	1	120	2.400,00		
							TOTALE:	330	3	330	6.600,00		
275	497	16/08/2011 10:42:41	**Associazione Scuole e Lavoro**	Via IV novembre, 3/5 - CASARANO	**Acconciatore det. n. 1316 del 16/10/2009**	3						NON FINANZIATO	INOSSERVANZA DELLA CONDIZIONE PREVISTA A PENA DI ESCLUSIONE DAI PARAGRAFI G) (PROCEDURE DI AMMSSIBILITA') E H) (AMMISSIBILITA')
							1 di 3	123	1	123	2.460,00		
							2 di 3	120	1	120	2.400,00		
							3 di 3	120	1	120	2.400,00		
							TOTALE:	363	3	363	7.260,00		
284	522	30/08/2011 15:26:19	**Associazione Scuole e Lavoro**	Via IV novembre, 3/5 - CASARANO	**Operatore di produzione - Calzature det. n. 1633 del 13/12/2007**	3						NON FINANZIATO	INOSSERVANZA DELLA CONDIZIONE PREVISTA A PENA DI ESCLUSIONE DAI PARAGRAFI G) (PROCEDURE DI AMMSSIBILITA') E H) (AMMISSIBILITA') DELL'AVVISO APPR-
							1 di 3	100	1	100	2.000,00		
							2 di 3	110	1	110	2.200,00		
							3 di 3	120	1	120	2.400,00		
							TOTALE:	330	3	330	6.600,00		
285	523	30/08/2011 15:30:07	**Associazione Scuole e Lavoro**	Via IV novembre, 3/5 - CASARANO	**Addetto logistica/ gestione magazzino food det. n. 199 del 01/03/2007**	3						NON FINANZIATO	INOSSERVANZA DELLA CONDIZIONE PREVISTA A PENA DI ESCLUSIONE DAI PARAGRAFI G) (PROCEDURE DI AMMSSIBILITA') E H) (AMMISSIBILITA') DELL'AVVISO APPR-
							1 di 3	100	1	100	2.000,00		
							2 di 3	110	1	110	2.200,00		
							3 di 3	120	1	120	2.400,00		
							TOTALE:	330	3	330	6.600,00		
286	524	31/08/2011 09:56:24	**Associazione Scuole e Lavoro**	Via IV novembre, 3/5 - CASARANO	**Muratura det. n. 1631 del 13/12/2007**	3						NON FINANZIATO	INOSSERVANZA DELLA CONDIZIONE PREVISTA A PENA DI ESCLUSIONE DAI PARAGRAFI G)
							1 di 3	100	1	100	2.000,00		

Elenco delle richieste di voucher non ammesse *Allegato "B"*

							2 di 3	110	1	110	2.200,00	FINANZIATO	(PROCEDURE DI AMMSSIBILITA') E H) (AMMISSIBILITA')
							3 di 3	120	1	120	2.400,00		
							TOTALE:	330	3	330	6.600,00		
287	526	31/08/2011 12:31:34	**Associazione Scuole e Lavoro**	Via IV novembre, 3/5	**Addetto logistica/ gestione magazzino no food det. n. 197 del 01/03/2007**	3						NON FINANZIATO	INOSSERVANZA DELLA CONDIZIONE PREVISTA A PENA DI ESCLUSIONE DAI PARAGRAFI G) (PROCEDURE DI AMMSSIBILITA') E H) (AMMISSIBILITA') DELL'AVVISO APPR-
							1 di 3	100	1	100	2.000,00		
							2 di 3	110	1	110	2.200,00		
							3 di 3	120	1	120	2.400,00		
							TOTALE:	330	3	330	6.600,00		
288	527	31/08/2011 12:36:16	**Associazione Scuole e Lavoro**	Via IV novembre, 3/5	**Acconciatore det. n. 1316 del 16/10/2009**	3						NON FINANZIATO	INOSSERVANZA DELLA CONDIZIONE PREVISTA A PENA DI ESCLUSIONE DAI PARAGRAFI G) (PROCEDURE DI AMMSSIBILITA') E H) (AMMISSIBILITA')
							1 di 3	100	1	100	2.000,00		
							2 di 3	110	1	110	2.200,00		
							3 di 3	120	1	120	2.400,00		
							TOTALE:	330	3	330	6.600,00		
289	528	31/08/2011 12:41:00	**Associazione Scuole e Lavoro**	Via IV novembre, 3/5 - CASARANO	**Addetto alla manutenzione dei mezzi di trasporto det. n. 199 del 01/03/2007**	3						NON FINANZIATO	INOSSERVANZA DELLA CONDIZIONE PREVISTA A PENA DI ESCLUSIONE DAI PARAGRAFI G) (PROCEDURE DI AMMSSIBILITA') E H) (AMMISSIBILITA') DELL'AVVISO APPR-
							1 di 3	100	1	100	2.000,00		
							2 di 3	110	1	110	2.200,00		
							3 di 3	120	1	120	2.400,00		
							TOTALE:	330	3	330	6.600,00		
290	531	31/08/2011 12:47:06	**Associazione Scuole e Lavoro**	Via IV novembre, 3/5 - CASARANO	**Addetto food det. n. 197 del 01/03/2007**	3						NON FINANZIATO	INOSSERVANZA DELLA CONDIZIONE PREVISTA A PENA DI ESCLUSIONE DAI PARAGRAFI G) (PROCEDURE DI AMMSSIBILITA') E H) (AMMISSIBILITA')
							1 di 3	100	2	200	4.000,00		
							2 di 3	110	2	220	4.400,00		
							3 di 3	120	2	240	4.800,00		
							TOTALE:	330	6	660	13.200,00		
291	535	31/08/2011 12:54:40	**Associazione Scuole e Lavoro**	Via IV novembre, 3/5 - CASARANO	**Addetto no food det. n. 197 del 01/03/2007**	1						NON FINANZIATO	INOSSERVANZA DELLA CONDIZIONE PREVISTA A PENA DI ESCLUSIONE DAI PARAGRAFI G) (PROCEDURE DI AMMSSIBILITA') E H) (AMMISSIBILITA')
							4 di 4	120	1	120	2.400,00		
							TOTALE:	120	1	120	2.400,00		
292	537	31/08/2011 13:00:57	**Associazione Scuole e Lavoro**	Via IV novembre, 3/5 - CASARANO	**Muratura det. n. 1631 del 13/12/2007**	3						NON FINANZIATO	INOSSERVANZA DELLA CONDIZIONE PREVISTA A PENA DI ESCLUSIONE DAI PARAGRAFI G) (PROCEDURE DI AMMSSIBILITA') E H) (AMMISSIBILITA')
							1 di 3	100	3	300	6.000,00		
							2 di 3	110	3	330	6.600,00		
							3 di 3	120	3	360	7.200,00		
							TOTALE:	330	9	990	19.800,00		
293	538	31/08/2011 13:07:08	**Associazione Scuole e Lavoro**	Via IV novembre, 3/5 - CASARANO	**Acconciatore det. n. 1316 del 16/10/2009**	3						NON FINANZIATO	INOSSERVANZA DELLA CONDIZIONE PREVISTA A PENA DI ESCLUSIONE DAI PARAGRAFI G) (PROCEDURE DI AMMSSIBILITA') E H) (AMMISSIBILITA')
							1 di 3	100	1	100	2.000,00		
							2 di 3	110	1	110	2.200,00		
							3 di 3	120	1	120	2.400,00		
							TOTALE:	330	3	330	6.600,00		
294	540	01/09/2011 09:32:49	**Consorzio Servizi Artigianato e Piccola Industria**	Via A. Diaz, 152 - POGGIARDO	**Addetto logistica/ gestione magazzino no food det. n. 936 del 23/11/2006**	3						NON FINANZIATO	INOSSERVANZA DELLA CONDIZIONE PREVISTA A PENA DI ESCLUSIONE DAI PARAGRAFI G) (PROCEDURE DI AMMSSIBILITA') E H) (AMMISSIBILITA') DELL'AVVISO APPR-
							1 di 3	80	1	80	1.600,00		
							2 di 3	80	1	80	1.600,00		
							3 di 3	80	1	80	1.600,00		
							TOTALE:	240	3	240	4.800,00		

Elenco delle richieste di voucher non ammesse

Allegato "B"

296	545	01/09/2011 18:10:53	**Centro di Assistenza Tecnica - "C.A.T. Confcommercio" Foggia**	Via Luigi Miranda 10 - FOGGIA	**Addetto no food det. n. 364 del 16/06/2006**	3						NON FINANZIATO	INOSSERVANZA DELLA CONDIZIONE PREVISTA A PENA DI ESCLUSIONE DAI PARAGRAFI G) (PROCEDURE DI AMMSSIBILITA') E H) (AMMISSIBILITA') DELL'AVVISO APPR-PROF/2011 : manca
							1 di 3	62	1	62	1.240,00		
							2 di 3	62	1	62	1.240,00		
							3 di 3	78	1	78	1.560,00		
							TOTALE:	202	3	202	4.040,00		
297	544	01/09/2011 18:11:24	**Centro di Assistenza Tecnica - "C.A.T. Confcommercio" Foggia**	Via Luigi Miranda 10	**Addetto food det. n. 364 del 16/06/2006**	3						NON FINANZIATO	INOSSERVANZA DELLA CONDIZIONE PREVISTA A PENA DI ESCLUSIONE DAI PARAGRAFI G) (PROCEDURE DI AMMSSIBILITA') E H) (AMMISSIBILITA') DELL'AVVISO APPR-PROF/2011 : manca
							1 di 3	62	1	62	1.240,00		
							2 di 3	62	1	62	1.240,00		
							3 di 3	73	1	73	1.460,00		
							TOTALE:	197	3	197	3.940,00		
298	547	02/09/2011 15:05:22	**Associazione Scuole e Lavoro**	Via IV novembre, 3/5 - CASARANO	**Estetista det. n. 1316 del 16/10/2009**	3						NON FINANZIATO	INOSSERVANZA DELLA CONDIZIONE PREVISTA A PENA DI ESCLUSIONE DAI PARAGRAFI G) (PROCEDURE DI AMMSSIBILITA') E H) (AMMISSIBILITA')
							1 di 3	100	1	100	2.000,00		
							2 di 3	110	1	110	2.200,00		
							3 di 3	120	1	120	2.400,00		
							TOTALE:	330	3	330	6.600,00		
308	557	05/09/2011 10:11:38	**Associazione Scuole e Lavoro**	Via IV novembre, 3/5 - CASARANO	**Addetto no food det. n. 197 del 01/03/2007**	3						NON FINANZIATO	INOSSERVANZA DELLA CONDIZIONE PREVISTA A PENA DI ESCLUSIONE DAI PARAGRAFI G) (PROCEDURE DI AMMSSIBILITA') E H) (AMMISSIBILITA')
							1 di 3	100	1	100	2.000,00		
							2 di 3	110	1	110	2.200,00		
							3 di 3	120	1	120	2.400,00		
							TOTALE:	330	3	330	6.600,00		
309	562	06/09/2011 12:06:15	**Associazione Scuole e Lavoro**	Via IV novembre, 3/5 - CASARANO	**Addetto alla produzione det. n. 1316 del 16/10/2009**	3						NON FINANZIATO	INOSSERVANZA DELLA CONDIZIONE PREVISTA A PENA DI ESCLUSIONE DAI PARAGRAFI G) (PROCEDURE DI AMMSSIBILITA') E H) (AMMISSIBILITA')
							1 di 3	100	1	100	2.000,00		
							2 di 3	110	1	110	2.200,00		
							3 di 3	120	1	120	2.400,00		
							TOTALE:	330	3	330	6.600,00		
313	566	07/09/2011 08:54:19	**Associazione Scuole e Lavoro**	Via IV novembre, 3/5 - CASARANO	**Acconciatore det. n. 1316 del 16/10/2009**	3						NON FINANZIATO	INOSSERVANZA DELLA CONDIZIONE PREVISTA A PENA DI ESCLUSIONE DAI PARAGRAFI G) (PROCEDURE DI AMMSSIBILITA') E H) (AMMISSIBILITA')
							1 di 3	100	1	100	2.000,00		
							2 di 3	110	1	110	2.200,00		
							3 di 3	120	1	120	2.400,00		
							TOTALE:	330	3	330	6.600,00		
314	567	07/09/2011 09:00:08	**Associazione Scuole e Lavoro**	Via IV novembre, 3/5 - CASARANO	**Addetto alla produzione det. n. 1316 del 16/10/2009**	3						NON FINANZIATO	INOSSERVANZA DELLA CONDIZIONE PREVISTA A PENA DI ESCLUSIONE DAI PARAGRAFI G) (PROCEDURE DI AMMSSIBILITA') E H) (AMMISSIBILITA')
							1 di 3	100	1	100	2.000,00		
							2 di 3	110	1	110	2.200,00		
							3 di 3	120	1	120	2.400,00		
							TOTALE:	330	3	330	6.600,00		
315	568	07/09/2011 09:10:22	**Associazione Scuole e Lavoro**	Via IV novembre, 3/5 - CASARANO	**Acconciatore det. n. 1316 del 16/10/2009**	3						NON FINANZIATO	INOSSERVANZA DELLA CONDIZIONE PREVISTA A PENA DI ESCLUSIONE DAI PARAGRAFI G) (PROCEDURE DI AMMSSIBILITA') E H) (AMMISSIBILITA')
							1 di 3	100	1	100	2.000,00		
							2 di 3	110	1	110	2.200,00		
							3 di 3	120	1	120	2.400,00		
							TOTALE:	330	3	330	6.600,00		
316	569	07/09/2011 09:34:52	**Associazione Scuole e Lavoro**	Via IV novembre, 3/5	**Addetto ai servizi logistici det. n. 1024 del 13/07/2009**	2						NON	INOSSERVANZA DELLA CONDIZIONE PREVISTA A PENA DI ESCLUSIONE DAI PARAGRAFI G)

Elenco delle richieste di voucher non ammesse *Allegato "B"*

							4 di 5	120	1	120	2.400,00	FINANZIATO	PARAGRAFI G) (PROCEDURE DI AMMSSIBILITA') E H) (AMMISSIBILITA')
							5 di 5	75	1	75	1.500,00		
							TOTALE:	195	2	195	3.900,00		
317	570	07/09/2011 09:39:55	**Associazione Scuole e Lavoro**	Via IV novembre, 3/5 - CASARANO	**Acconciatore det. n. 1316 del 16/10/2009**	3						NON FINANZIATO	INOSSERVANZA DELLA CONDIZIONE PREVISTA A PENA DI ESCLUSIONE DAI PARAGRAFI G) (PROCEDURE DI AMMSSIBILITA') E H) (AMMISSIBILITA')
							1 di 3	100	1	100	2.000,00		
							2 di 3	110	1	110	2.200,00		
							3 di 3	120	1	120	2.400,00		
							TOTALE:	330	3	330	6.600,00		
318	571	07/09/2011 10:02:25	**Associazione Scuole e Lavoro**	Via IV novembre, 3/5	**Addetto alla sala det. n. 936 del 26/06/2008**	3						NON FINANZIATO	INOSSERVANZA DELLA CONDIZIONE PREVISTA A PENA DI ESCLUSIONE DAI PARAGRAFI G) (PROCEDURE DI AMMSSIBILITA') E H) (AMMISSIBILITA')
							1 di 3	100	1	100	2.000,00		
							2 di 3	100	1	100	2.000,00		
							3 di 3	120	1	120	2.400,00		
							TOTALE:	320	3	320	6.400,00		
319	572	07/09/2011 10:14:35	**Associazione Scuole e Lavoro**	Via IV novembre, 3/5	**Addetto alla produzione det. n. 936 del 26/06/2008**	3						NON FINANZIATO	INOSSERVANZA DELLA CONDIZIONE PREVISTA A PENA DI ESCLUSIONE DAI PARAGRAFI G) (PROCEDURE DI AMMSSIBILITA') E H) (AMMISSIBILITA')
							1 di 3	100	1	100	2.000,00		
							2 di 3	110	1	110	2.200,00		
							3 di 3	120	1	120	2.400,00		
							TOTALE:	330	3	330	6.600,00		
320	573	07/09/2011 10:24:28	**Associazione Scuole e Lavoro**	Via IV novembre, 3/5	**Acconciatore det. n. 1316 del 16/10/2009**	3						NON FINANZIATO	INOSSERVANZA DELLA CONDIZIONE PREVISTA A PENA DI ESCLUSIONE DAI PARAGRAFI G) (PROCEDURE DI AMMSSIBILITA') E H) (AMMISSIBILITA')
							1 di 3	100	1	100	2.000,00		
							2 di 3	110	1	110	2.200,00		
							3 di 3	120	1	120	2.400,00		
							TOTALE:	330	3	330	6.600,00		
321	574	07/09/2011 10:28:55	**Associazione Scuole e Lavoro**	Via IV novembre, 3/5 - CASARANO	**Addetto ai servizi logistici det. n. 1024 del 13/07/2009**	2						NON FINANZIATO	INOSSERVANZA DELLA CONDIZIONE PREVISTA A PENA DI ESCLUSIONE DAI PARAGRAFI G) (PROCEDURE DI AMMSSIBILITA') E H) (AMMISSIBILITA')
							4 di 5	120	1	120	2.400,00		
							5 di 5	75	1	75	1.500,00		
							TOTALE:	195	2	195	3.900,00		
322	575	07/09/2011 10:48:35	**Associazione Scuole e Lavoro**	Via IV novembre, 3/5	**Addetto alla contabilità det. n. 446 del 25/03/2009**	3						NON FINANZIATO	INOSSERVANZA DELLA CONDIZIONE PREVISTA A PENA DI ESCLUSIONE DAI PARAGRAFI G) (PROCEDURE DI AMMSSIBILITA') E H) (AMMISSIBILITA')
							1 di 3	100	1	100	2.000,00		
							2 di 3	110	1	110	2.200,00		
							3 di 3	120	1	120	2.400,00		
							TOTALE:	330	3	330	6.600,00		
323	576	07/09/2011 10:55:35	**Associazione Scuole e Lavoro**	Via IV novembre, 3/5	**Estetista det. n. 1316 del 16/10/2009**	3						NON FINANZIATO	INOSSERVANZA DELLA CONDIZIONE PREVISTA A PENA DI ESCLUSIONE DAI PARAGRAFI G) (PROCEDURE DI AMMSSIBILITA') E H) (AMMISSIBILITA')
							1 di 3	100	1	100	2.000,00		
							2 di 3	110	1	110	2.200,00		
							3 di 3	120	1	120	2.400,00		
							TOTALE:	330	3	330	6.600,00		
324	577	07/09/2011 11:38:35	**Associazione Scuole e Lavoro**	Via IV novembre, 3/5 - CASARANO	**Addetto/tecnico impianti e processi metallurgici e meccanici det. n. 1024 del 13/07/2009**	3						NON FINANZIATO	INOSSERVANZA DELLA CONDIZIONE PREVISTA A PENA DI ESCLUSIONE DAI PARAGRAFI G) (PROCEDURE DI AMMSSIBILITA') E H) (AMMISSIBILITA') DELL'AVVISO APPR-
							1 di 3	100	2	200	4.000,00		
							2 di 3	110	2	220	4.400,00		
							3 di 3	120	2	240	4.800,00		
							TOTALE:	330	6	660	13.200,00		
325	578	07/09/2011 11:42:23	**Associazione Scuole e Lavoro**	Via IV novembre, 3/5 - CASARANO	**Addetto/tecnico impianti e processi metallurgici e meccanici det. n. 1024 del 13/07/2009**	1						NON	INOSSERVANZA DELLA CONDIZIONE PREVISTA A PENA DI ESCLUSIONE DAI PARAGRAFI G)

Elenco delle richieste di voucher non ammesse *Allegato "B"*

												NON FINANZIATO	PARAGRAFI G) (PROCEDURE DI AMMSSIBILITA') E H) (AMMISSIBILITA') DELL'AVVISO APPR-
							4 di 4	75	4	300	6.000,00		
							TOTALE:	75	4	300	6.000,00		
326	579	07/09/2011 11:46:24	**Associazione Scuole e Lavoro**	Via IV novembre, 3/5 - CASARANO	**Addetto ai servizi logistici det. n. 1632 del 13/12/2007**	3						NON FINANZIATO	INOSSERVANZA DELLA CONDIZIONE PREVISTA A PENA DI ESCLUSIONE DAI PARAGRAFI G) (PROCEDURE DI AMMSSIBILITA') E H) (AMMISSIBILITA')
							1 di 3	100	1	100	2.000,00		
							2 di 3	110	1	110	2.200,00		
							3 di 3	120	1	120	2.400,00		
							TOTALE:	330	3	330	6.600,00		
328	581	07/09/2011 11:53:14	**Associazione Scuole e Lavoro**	Via IV novembre, 3/5 - CASARANO	**Addetto ai servizi logistici det. n. 1632 del 13/12/2007**	1						NON FINANZIATO	INOSSERVANZA DELLA CONDIZIONE PREVISTA A PENA DI ESCLUSIONE DAI PARAGRAFI G) (PROCEDURE DI AMMSSIBILITA') E H) (AMMISSIBILITA')
							4 di 4	80	1	80	1.600,00		
							TOTALE:	80	1	80	1.600,00		
336	591	08/09/2011 11:47:32	**Associazione Scuole e Lavoro**	Via IV novembre, 3/5 - CASARANO	**Addetto alla produzione det. n. 1316 del 16/10/2009**	3						NON FINANZIATO	INOSSERVANZA DELLA CONDIZIONE PREVISTA A PENA DI ESCLUSIONE DAI PARAGRAFI G) (PROCEDURE DI AMMSSIBILITA') E H) (AMMISSIBILITA')
							1 di 3	120	2	240	4.800,00		
							2 di 3	120	2	240	4.800,00		
							3 di 3	135	2	270	5.400,00		
							TOTALE:	375	6	750	15.000,00		
337	592	08/09/2011 11:52:47	**Associazione Scuole e Lavoro**	Via IV novembre, 3/5 - CASARANO	**Addetto food det. n. 197 del 01/03/2007**	3						NON FINANZIATO	INOSSERVANZA DELLA CONDIZIONE PREVISTA A PENA DI ESCLUSIONE DAI PARAGRAFI G) (PROCEDURE DI AMMSSIBILITA') E H) (AMMISSIBILITA')
							1 di 3	100	1	100	2.000,00		
							2 di 3	110	1	110	2.200,00		
							3 di 3	120	1	120	2.400,00		
							TOTALE:	330	3	330	6.600,00		
338	599	12/09/2011 09:19:58	**Associazione Scuole e Lavoro**	Via IV novembre, 3/5 - CASARANO	**Addetto ai servizi commerciali e logistici det. n. 1316 del 16/10/2009**	3						NON FINANZIATO	INOSSERVANZA DELLA CONDIZIONE PREVISTA A PENA DI ESCLUSIONE DAI PARAGRAFI G) (PROCEDURE DI AMMSSIBILITA') E H) (AMMISSIBILITA')
							1 di 3	100	1	100	2.000,00		
							2 di 3	110	1	110	2.200,00		
							3 di 3	120	1	120	2.400,00		
							TOTALE:	330	3	330	6.600,00		
339	601	12/09/2011 09:26:40	**Associazione Scuole e Lavoro**	Via IV novembre, 3/5 - CASARANO	**Addetto alla sala det. n. 936 del 26/06/2008**	3						NON FINANZIATO	INOSSERVANZA DELLA CONDIZIONE PREVISTA A PENA DI ESCLUSIONE DAI PARAGRAFI G) (PROCEDURE DI AMMSSIBILITA') E H) (AMMISSIBILITA')
							1 di 3	100	1	100	2.000,00		
							2 di 3	100	1	100	2.000,00		
							3 di 3	120	1	120	2.400,00		
							TOTALE:	320	3	320	6.400,00		
341	602	12/09/2011 09:34:34	**Associazione Scuole e Lavoro**	Via IV novembre, 3/5 - CASARANO	**Montatore/Installatore/Manutentore elettrico - elettromeccanico - elettronico det. n. 1632 del 13/12/2007**	3						NON FINANZIATO	INOSSERVANZA DELLA CONDIZIONE PREVISTA A PENA DI ESCLUSIONE DAI PARAGRAFI G) (PROCEDURE DI AMMSSIBILITA') E H) (AMMISSIBILITA') DELL'AVVISO APPR-PROF/2011 : certificazione di
							1 di 3	100	1	100	2.000,00		
							2 di 3	110	1	110	2.200,00		
							3 di 3	120	1	120	2.400,00		
							TOTALE:	330	3	330	6.600,00		
343	605	12/09/2011 09:48:33	**Associazione Scuole e Lavoro**	Via IV novembre, 3/5 - CASARANO	**Acconciatore det. n. 1316 del 16/10/2009**	3						NON FINANZIATO	INOSSERVANZA DELLA CONDIZIONE PREVISTA A PENA DI ESCLUSIONE DAI PARAGRAFI G) (PROCEDURE DI AMMSSIBILITA') E H) (AMMISSIBILITA')
							1 di 3	100	1	100	2.000,00		
							2 di 3	110	1	110	2.200,00		
							3 di 3	120	1	120	2.400,00		
							TOTALE:	330	3	330	6.600,00		

Elenco delle richieste di voucher non ammesse

Allegato "B"

346	608	12/09/2011 09:56:35	**Associazione Scuole e Lavoro**	Via IV novembre, 3/5 - CASARANO	**Acconciatore det. n. 1316 del 16/10/2009**	3						NON FINANZIATO	INOSSERVANZA DELLA CONDIZIONE PREVISTA A PENA DI ESCLUSIONE DAI PARAGRAFI G) (PROCEDURE DI AMMSSIBILITA') E H) (AMMISSIBILITA')
							1 di 3	100	1	100	2.000,00		
							2 di 3	110	1	110	2.200,00		
							3 di 3	120	1	120	2.400,00		
							TOTALE:	330	3	330	6.600,00		
350	612	12/09/2011 10:19:05	**Associazione Scuole e Lavoro**	Via IV novembre, 3/5 - CASARANO	**Addetto food det. n. 197 del 01/03/2007**	3						NON FINANZIATO	INOSSERVANZA DELLA CONDIZIONE PREVISTA A PENA DI ESCLUSIONE DAI PARAGRAFI G) (PROCEDURE DI AMMSSIBILITA') E H) (AMMISSIBILITA')
							1 di 3	100	1	100	2.000,00		
							2 di 3	110	1	110	2.200,00		
							3 di 3	120	1	120	2.400,00		
							TOTALE:	330	3	330	6.600,00		
354	619	13/09/2011 16:30:37	**Associazione Scuole e Lavoro**	Via IV novembre, 3/5 - CASARANO	**Acconciatore det. n. 1316 del 16/10/2009**	3						NON FINANZIATO	INOSSERVANZA DELLA CONDIZIONE PREVISTA A PENA DI ESCLUSIONE DAI PARAGRAFI G) (PROCEDURE DI AMMSSIBILITA') E H) (AMMISSIBILITA')
							1 di 3	100	1	100	2.000,00		
							2 di 3	110	1	110	2.200,00		
							3 di 3	120	1	120	2.400,00		
							TOTALE:	330	3	330	6.600,00		
355	620	13/09/2011 16:40:29	**Associazione Scuole e Lavoro**	Via IV novembre, 3/5 - CASARANO	**Addetto alla sala det. n. 936 del 26/06/2008**	3						NON FINANZIATO	INOSSERVANZA DELLA CONDIZIONE PREVISTA A PENA DI ESCLUSIONE DAI PARAGRAFI G) (PROCEDURE DI AMMSSIBILITA') E H) (AMMISSIBILITA')
							1 di 3	100	1	100	2.000,00		
							2 di 3	100	1	100	2.000,00		
							3 di 3	120	1	120	2.400,00		
							TOTALE:	320	3	320	6.400,00		
356	621	13/09/2011 16:45:29	**Associazione Scuole e Lavoro**	Via IV novembre, 3/5 - CASARANO	**Addetto food det. n. 197 del 01/03/2007**	2						NON FINANZIATO	INOSSERVANZA DELLA CONDIZIONE PREVISTA A PENA DI ESCLUSIONE DAI PARAGRAFI G) (PROCEDURE DI AMMSSIBILITA') E H) (AMMISSIBILITA')
							1 di 2	100	1	100	2.000,00		
							2 di 2	110	1	110	2.200,00		
							TOTALE:	210	2	210	4.200,00		
357	622	13/09/2011 16:51:17	**Associazione Scuole e Lavoro**	Via IV novembre, 3/5 - CASARANO	**Addetto no food det. n. 197 del 01/03/2007**	3						NON FINANZIATO	INOSSERVANZA DELLA CONDIZIONE PREVISTA A PENA DI ESCLUSIONE DAI PARAGRAFI G) (PROCEDURE DI AMMSSIBILITA') E H) (AMMISSIBILITA')
							1 di 3	100	1	100	2.000,00		
							2 di 3	110	1	110	2.200,00		
							3 di 3	120	1	120	2.400,00		
							TOTALE:	330	3	330	6.600,00		
360	625	14/09/2011 10:47:46	**Centro di Assistenza Tecnica - "C.A.T. Confcommercio" Foggia**	Via Luigi Miranda 10 - FOGGIA	**Addetto amministrativo det. n. 364 del 16/06/2006**	3						NON FINANZIATO	INOSSERVANZA DELLA CONDIZIONE PREVISTA A PENA DI ESCLUSIONE DAI PARAGRAFI G) (PROCEDURE DI AMMSSIBILITA') E H) (AMMISSIBILITA') DELL'AVVISO APPR-PROF/2011 : manca
							1 di 3	62	1	62	1.240,00		
							2 di 3	62	1	62	1.240,00		
							3 di 3	73	1	73	1.460,00		
							TOTALE:	197	3	197	3.940,00		
362	629	14/09/2011 11:51:55	**Centro di Assistenza Tecnica - "C.A.T. Confcommercio" Foggia**	Via Luigi Miranda 10 - FOGGIA	**Addetto no food det. n. 364 del 16/06/2006**	3						NON FINANZIATO	INOSSERVANZA DELLA CONDIZIONE PREVISTA A PENA DI ESCLUSIONE DAI PARAGRAFI G) (PROCEDURE DI AMMSSIBILITA') E H) (AMMISSIBILITA') DELL'AVVISO APPR-PROF/2011 : manca
							1 di 3	62	1	62	1.240,00		
							2 di 3	62	1	62	1.240,00		
							3 di 3	78	1	78	1.560,00		
							TOTALE:	202	3	202	4.040,00		

Elenco delle richieste di voucher non ammesse

Allegato "B"

363	627	14/09/2011 12:01:44	**Centro di Assistenza Tecnica - "C.A.T. Confcommercio" Foggia**	Corso Roma, 122 - SAN GIOVANNI ROTONDO	**Addetto al banco det. n. 1362 del 28/10/2009**	3						NON FINANZIATO	INOSSERVANZA DELLA CONDIZIONE PREVISTA A PENA DI ESCLUSIONE DAI PARAGRAFI G) (PROCEDURE DI AMMSSIBILITA') E H) (AMMISSIBILITA') DELL'AVVISO APPR-PROF/2011 : manca
							1 di 3	61	1	61	1.220,00		
							2 di 3	61	1	61	1.220,00		
							3 di 3	68	1	68	1.360,00		
							TOTALE:	190	3	190	3.800,00		
364	628	14/09/2011 12:03:31	**Centro di Assistenza Tecnica - "C.A.T. Confcommercio" Foggia**	Via Luigi Miranda 10 - FOGGIA	**Addetto food det. n. 364 del 16/06/2006**	3						NON FINANZIATO	INOSSERVANZA DELLA CONDIZIONE PREVISTA A PENA DI ESCLUSIONE DAI PARAGRAFI G) (PROCEDURE DI AMMSSIBILITA') E H) (AMMISSIBILITA') DELL'AVVISO APPR-PROF/2011 : manca
							1 di 3	62	1	62	1.240,00		
							2 di 3	62	1	62	1.240,00		
							3 di 3	73	1	73	1.460,00		
							TOTALE:	197	3	197	3.940,00		
366	631	14/09/2011 12:46:27	**En.A.I.P. Puglia Ente Acli Istruzione Professionale**	Via dei donatori di sangue, 50 - ALTAMURA	**Addetto no food - Front office e funzioni ausiliarie det. n. 819 del 30/10/2006**	3						NON FINANZIATO	INOSSERVANZA DELLA CONDIZIONE PREVISTA A PENA DI ESCLUSIONE DAI PARAGRAFI G) (PROCEDURE DI AMMSSIBILITA') E H) (AMMISSIBILITA') DELL'AVVISO APPR-
							1 di 3	120	18	2160	43.200,00		
							2 di 3	120	18	2160	43.200,00		
							3 di 3	120	18	2160	43.200,00		
							TOTALE:	360	54	6480	129.600,00		
367	632	14/09/2011 12:59:08	**En.A.I.P. Puglia Ente Acli Istruzione Professionale**	Via Don Aldo Prato, 68-72 (sede distaccata) - SAN SEVERO	**Addetto no food - Front office e funzioni ausiliarie det. n. 819 del 30/10/2006**	4						NON FINANZIATO	INOSSERVANZA DELLA CONDIZIONE PREVISTA A PENA DI ESCLUSIONE DAI PARAGRAFI G) (PROCEDURE DI AMMSSIBILITA') E H) (AMMISSIBILITA') DELL'AVVISO APPR-PROF/2011 : manca certificazione di vigenza.
							1 di 3	120	12	1440	28.800,00		
							2 di 3	120	12	1440	28.800,00		
							3 di 3	120	12	1440	28.800,00		
							3 di 4	120	1	120	2.400,00		
							4 di 4	120	1	120	2.400,00		
							TOTALE:	600	38	4560	91.200,00		
368	633	14/09/2011 13:04:08	**En.A.I.P. Puglia Ente Acli Istruzione Professionale**	Via dei donatori di sangue, 50 - ALTAMURA	**Addetto food - Front office e funzioni ausiliarie det. n. 819 del 30/10/2006**	3						NON FINANZIATO	INOSSERVANZA DELLA CONDIZIONE PREVISTA A PENA DI ESCLUSIONE DAI PARAGRAFI G) (PROCEDURE DI AMMSSIBILITA') E H) (AMMISSIBILITA') DELL'AVVISO APPR-
							1 di 3	120	9	1080	21.600,00		
							2 di 3	120	9	1080	21.600,00		
							3 di 3	120	9	1080	21.600,00		
							TOTALE:	360	27	3240	64.800,00		
369	635	14/09/2011 16:42:29	**Associazione Scuole e Lavoro**	Via IV novembre, 3/5 - CASARANO	**Addetto food det. n. 197 del 01/03/2007**	3						NON FINANZIATO	INOSSERVANZA DELLA CONDIZIONE PREVISTA A PENA DI ESCLUSIONE DAI PARAGRAFI G) (PROCEDURE DI AMMSSIBILITA') E H) (AMMISSIBILITA')
							1 di 3	100	1	100	2.000,00		
							2 di 3	110	1	110	2.200,00		
							3 di 3	120	1	120	2.400,00		
							TOTALE:	330	3	330	6.600,00		
375	647	15/09/2011 19:21:52	**Associazione Scuole e Lavoro**	Via IV novembre, 3/5 - CASARANO	**Operatore del legno e dell'arredamento comparto 1: Realizzazione pose in opera di infissi e serramenti in genere det. n. 446 del 25/03/2009**	3						NON FINANZIATO	INOSSERVANZA DELLA CONDIZIONE PREVISTA A PENA DI ESCLUSIONE DAI PARAGRAFI G) (PROCEDURE DI AMMSSIBILITA') E H) (AMMISSIBILITA') DELL'AVVISO APPR-PROF/2011 : certificazione di vigenza anteriore a 15 gg.
							1 di 3	100	1	100	2.000,00		
							2 di 3	110	1	110	2.200,00		
							3 di 3	120	1	120	2.400,00		
							TOTALE:	330	3	330	6.600,00		

Elenco delle richieste di voucher non ammesse *Allegato "B"*

377	656	16/09/2011 13:16:48	**INNOVA.MENTI Centro di Formazione Studi e Ricerche**	Via Tripoli, 96 - ORIA	**Addetto food det. n. 188 del 28/02/2007**	3						NON FINANZIATO	INOSSERVANZA DELLA CONDIZIONE PREVISTA A PENA DI ESCLUSIONE DAI PARAGRAFI G) (PROCEDURE DI AMMSSIBILITA') E H) (AMMISSIBILITA')
							1 di 2	135	2	270	5.400,00		
							2 di 2	135	2	270	5.400,00		
							TOTALE:	270	4	540	10.800,00		
378	660	19/09/2011 08:44:22	**En.A.I.P. Puglia Ente Acli Istruzione Professionale**	Via dei donatori di sangue, 50	**Addetto logistica/ gestione magazzino no food det. n. 819 del 30/10/2006**	3						NON FINANZIATO	INOSSERVANZA DELLA CONDIZIONE PREVISTA A PENA DI ESCLUSIONE DAI PARAGRAFI G) (PROCEDURE DI AMMSSIBILITA') E H) (AMMISSIBILITA') DELL'AVVISO APPR-
							1 di 3	120	5	600	12.000,00		
							2 di 3	120	5	600	12.000,00		
							3 di 3	120	5	600	12.000,00		
							TOTALE:	360	15	1800	36.000,00		
379	661	19/09/2011 09:02:08	**En.A.I.P. Puglia Ente Acli Istruzione Professionale**	Contrada Barbadangelo, 2 - ANDRIA	**Addetto logistica/ gestione magazzino food det. n. 819 del 30/10/2006**	3						NON FINANZIATO	INOSSERVANZA DELLA CONDIZIONE PREVISTA A PENA DI ESCLUSIONE DAI PARAGRAFI G) (PROCEDURE DI AMMSSIBILITA') E H) (AMMISSIBILITA') DELL'AVVISO APPR-
							1 di 3	120	5	600	12.000,00		
							2 di 3	120	5	600	12.000,00		
							3 di 3	120	5	600	12.000,00		
							TOTALE:	360	15	1800	36.000,00		
380	662	19/09/2011 09:16:01	**En.A.I.P. Puglia Ente Acli Istruzione Professionale**	Via Rovelli, 48 - FOGGIA	**Addetto logistica/ gestione magazzino food det. n. 819 del 30/10/2006**	3						NON FINANZIATO	INOSSERVANZA DELLA CONDIZIONE PREVISTA A PENA DI ESCLUSIONE DAI PARAGRAFI G) (PROCEDURE DI AMMSSIBILITA') E H) (AMMISSIBILITA') DELL'AVVISO APPR-
							1 di 3	120	4	480	9.600,00		
							2 di 3	120	4	480	9.600,00		
							3 di 3	120	4	480	9.600,00		
							TOTALE:	360	12	1440	28.800,00		
381	663	19/09/2011 09:25:42	**En.A.I.P. Puglia Ente Acli Istruzione Professionale**	Contrada Barbadangelo, 2 - ANDRIA	**Addetto amministrativo - Addetto informatico det. n. 819 del 30/10/2006**	3						NON FINANZIATO	INOSSERVANZA DELLA CONDIZIONE PREVISTA A PENA DI ESCLUSIONE DAI PARAGRAFI G) (PROCEDURE DI AMMSSIBILITA') E H) (AMMISSIBILITA') DELL'AVVISO APPR-
							1 di 3	120	4	480	9.600,00		
							2 di 3	120	4	480	9.600,00		
							3 di 3	120	4	480	9.600,00		
							TOTALE:	360	12	1440	28.800,00		
383	665	19/09/2011 10:29:29	**En.A.I.P. Puglia Ente Acli Istruzione Professionale**	Contrada Barbadangelo, 2 - ANDRIA	**Operaio edile polivalente det. n. 1109 del 12/12/2006**	3						NON FINANZIATO	INOSSERVANZA DELLA CONDIZIONE PREVISTA A PENA DI ESCLUSIONE DAI PARAGRAFI G) (PROCEDURE DI AMMSSIBILITA') E H) (AMMISSIBILITA') DELL'AVVISO APPR-
							1 di 3	120	6	720	14.400,00		
							2 di 3	120	6	720	14.400,00		
							3 di 3	120	6	720	14.400,00		
							TOTALE:	360	18	2160	43.200,00		
384	666	19/09/2011 10:37:29	**En.A.I.P. Puglia Ente Acli Istruzione Professionale**	Via Rovelli, 48 - FOGGIA	**Operaio edile polivalente det. n. 1109 del 12/12/2006**	3						NON FINANZIATO	INOSSERVANZA DELLA CONDIZIONE PREVISTA A PENA DI ESCLUSIONE DAI PARAGRAFI G) (PROCEDURE DI AMMSSIBILITA') E H) (AMMISSIBILITA') DELL'AVVISO APPR-
							1 di 3	120	6	720	14.400,00		
							2 di 3	120	6	720	14.400,00		
							3 di 3	120	6	720	14.400,00		
							TOTALE:	360	18	2160	43.200,00		
386	668	19/09/2011 10:49:17	**En.A.I.P. Puglia Ente Acli Istruzione Professionale**	Viale dell'Energia (S.S. 7 per Mesagne Km 7,300) - BRINDISI	**Operaio edile polivalente det. n. 1109 del 12/12/2006**	3						NON FINANZIATO	INOSSERVANZA DELLA CONDIZIONE PREVISTA A PENA DI ESCLUSIONE DAI PARAGRAFI G) (PROCEDURE DI AMMSSIBILITA') E H) (AMMISSIBILITA') DELL'AVVISO APPR-
							1 di 3	120	6	720	14.400,00		
							2 di 3	120	6	720	14.400,00		
							3 di 3	120	6	720	14.400,00		

Elenco delle richieste di voucher non ammesse

Allegato "B"

							2 di 2	120	2	240	4.800,00		PROF/2011 : manca certificazione di vigenza.
							TOTALE:	480	20	2400	48.000,00		
387	669	19/09/2011 10:56:02	**En.A.I.P. Puglia Ente Acli Istruzione Professionale**	Via Don Aldo Prato, 68-72 (sede distaccata) - SAN SEVERO	**Operaio edile polivalente det. n. 1109 del 12/12/2006**	3						NON FINANZIATO	INOSSERVANZA DELLA CONDIZIONE PREVISTA A PENA DI ESCLUSIONE DAI PARAGRAFI G) (PROCEDURE DI AMMSSIBILITA') E H) (AMMISSIBILITA') DELL'AVVISO APPR-
							1 di 3	120	7	840	16.800,00		
							2 di 3	120	7	840	16.800,00		
							3 di 3	120	7	840	16.800,00		
							TOTALE:	360	21	2520	50.400,00		
388	672	19/09/2011 11:18:28	**En.A.I.P. Puglia Ente Acli Istruzione Professionale**	Via dei Bersaglieri, 19	**Addetto food - Front office e funzioni ausiliarie det. n. 819 del 30/10/2006**	3						NON FINANZIATO	INOSSERVANZA DELLA CONDIZIONE PREVISTA A PENA DI ESCLUSIONE DAI PARAGRAFI G) (PROCEDURE DI AMMSSIBILITA') E H) (AMMISSIBILITA') DELL'AVVISO APPR-
							1 di 3	120	7	840	16.800,00		
							2 di 3	120	7	840	16.800,00		
							3 di 3	120	7	840	16.800,00		
							TOTALE:	360	21	2520	50.400,00		
389	671	19/09/2011 11:22:06	**Associazione SE.R.I. Formazione e Orientamento**	Via G. Matteotti, 111 - FOGGIA	**Macchinista su macchina da stampa det. n. 927 del 26/06/2008**	3						NON FINANZIATO	INOSSERVANZA DELLA CONDIZIONE PREVISTA A PENA DI ESCLUSIONE DAI PARAGRAFI G) (PROCEDURE DI AMMSSIBILITA') E H) (AMMISSIBILITA') DELL'AVVISO APPR- PROF/2011 : certificazione di vigenza anteriore a 15 gg. rispetto alla data della
							2 di 3	80	6	480	9.600,00		
							3 di 3	80	6	480	9.600,00		
							1 di 3	80	19	1520	30.400,00		
							2 di 3	80	19	1520	30.400,00		
							3 di 3	80	19	1520	30.400,00		
							TOTALE:	400	69	5520	110.400,00		
391	673	19/09/2011 11:26:54	**En.A.I.P. Puglia Ente Acli Istruzione Professionale**	Via L. Azzarita, Zona 167 (c/o Scuola Elementare ""V.Zagami"")"	**Addetto food - Front office e funzioni ausiliarie det. n. 819 del 30/10/2006**	3						NON FINANZIATO	INOSSERVANZA DELLA CONDIZIONE PREVISTA A PENA DI ESCLUSIONE DAI PARAGRAFI G) (PROCEDURE DI AMMSSIBILITA') E H) (AMMISSIBILITA') DELL'AVVISO APPR- PROF/2011 : manca
							1 di 3	120	6	720	14.400,00		
							2 di 3	120	6	720	14.400,00		
							3 di 3	120	6	720	14.400,00		
							TOTALE:	360	18	2160	43.200,00		
393	675	19/09/2011 11:33:07	**En.A.I.P. Puglia Ente Acli Istruzione Professionale**	Via Giolitti, s.n.c. - MONOPOLI	**Addetto no food - Front office e funzioni ausiliarie det. n. 819 del 30/10/2006**	3						NON FINANZIATO	INOSSERVANZA DELLA CONDIZIONE PREVISTA A PENA DI ESCLUSIONE DAI PARAGRAFI G) (PROCEDURE DI AMMSSIBILITA') E H) (AMMISSIBILITA') DELL'AVVISO APPR-
							1 di 3	120	7	840	16.800,00		
							2 di 3	120	7	840	16.800,00		
							3 di 3	120	7	840	16.800,00		
							TOTALE:	360	21	2520	50.400,00		
395	677	19/09/2011 11:43:14	**En.A.I.P. Puglia Ente Acli Istruzione Professionale**	Via Vittorio Emanuele, 17 TRICASE	**Addetto no food - Front office e funzioni ausiliarie det. n. 819 del 30/10/2006**	3						NON FINANZIATO	INOSSERVANZA DELLA CONDIZIONE PREVISTA A PENA DI ESCLUSIONE DAI PARAGRAFI G) (PROCEDURE DI AMMSSIBILITA') E H) (AMMISSIBILITA') DELL'AVVISO APPR-
							1 di 3	120	5	600	12.000,00		
							2 di 3	120	5	600	12.000,00		
							3 di 3	120	5	600	12.000,00		
							TOTALE:	360	15	1800	36.000,00		
398	680	19/09/2011 11:51:48	**En.A.I.P. Puglia Ente Acli Istruzione Professionale**	Via Sacro Cuore, 37 - ACQUAVIVA DELLE FONTI	**Addetto no food - Front office e funzioni ausiliarie det. n. 819 del 30/10/2006**	3						NON FINANZIATO	INOSSERVANZA DELLA CONDIZIONE PREVISTA A PENA DI ESCLUSIONE DAI PARAGRAFI G) (PROCEDURE DI AMMSSIBILITA') E H) (AMMISSIBILITA') DELL'AVVISO APPR-
							1 di 3	120	5	600	12.000,00		
							2 di 3	120	5	600	12.000,00		
							3 di 3	120	5	600	12.000,00		
							TOTALE:	360	15	1800	36.000,00		

Elenco delle richieste di voucher non ammesse *Allegato "B"*

400	683	19/09/2011 12:01:33	**En.A.I.P. Puglia Ente Acli Istruzione Professionale**	Via G. Fanelli, 15 - MARTINA FRANCA	**Addetto no food - Front office e funzioni ausiliarie det. n. 819 del 30/10/2006**	3						NON FINANZIATO	INOSSERVANZA DELLA CONDIZIONE PREVISTA A PENA DI ESCLUSIONE DAI PARAGRAFI G) (PROCEDURE DI AMMSSIBILITA') E H) (AMMISSIBILITA') DELL'AVVISO APPR-
							1 di 3	120	5	600	12.000,00		
							2 di 3	120	5	600	12.000,00		
							3 di 3	120	5	600	12.000,00		
							TOTALE:	360	15	1800	36.000,00		
401	684	19/09/2011 12:09:47	**En.A.I.P. Puglia Ente Acli Istruzione Professionale**	Via Sacro Cuore, 37 - ACQUAVIVA DELLE FONTI	**Operaio edile polivalente det. n. 1109 del 12/12/2006**	3						NON FINANZIATO	INOSSERVANZA DELLA CONDIZIONE PREVISTA A PENA DI ESCLUSIONE DAI PARAGRAFI G) (PROCEDURE DI AMMSSIBILITA') E H) (AMMISSIBILITA') DELL'AVVISO APPR-
							1 di 3	120	4	480	9.600,00		
							2 di 3	120	4	480	9.600,00		
							3 di 3	120	4	480	9.600,00		
							TOTALE:	360	12	1440	28.800,00		
402	685	19/09/2011 12:30:23	**En.A.I.P. Puglia Ente Acli Istruzione Professionale**	Viale dell'Energia (S.S. 7 per Mesagne Km 7,300) - BRINDISI	**Operaio edile polivalente det. n. 1109 del 12/12/2006**	1						NON FINANZIATO	INOSSERVANZA DELLA CONDIZIONE PREVISTA A PENA DI ESCLUSIONE DAI PARAGRAFI G) (PROCEDURE DI AMMSSIBILITA') E H)
							5 di 5	120	2	240	4.800,00		
							TOTALE:	120	2	240	4.800,00		
403	686	19/09/2011 12:35:40	**En.A.I.P. Puglia Ente Acli Istruzione Professionale**	Viale dell'Energia (S.S. 7 per Mesagne Km 7,300) - BRINDISI	**Operaio edile polivalente det. n. 1109 del 12/12/2006**	2						NON FINANZIATO	INOSSERVANZA DELLA CONDIZIONE PREVISTA A PENA DI ESCLUSIONE DAI PARAGRAFI G) (PROCEDURE DI AMMSSIBILITA') E H) (AMMISSIBILITA')
							3 di 4	120	1	120	2.400,00		
							4 di 4	120	1	120	2.400,00		
							TOTALE:	240	2	240	4.800,00		
414	699	21/09/2011 09:26:40	**Associazione Scuole e Lavoro**	Via IV novembre, 3/5 - CASARANO	**Addetto all'amministrazione det. n. 199 del 01/03/2007**	1						NON FINANZIATO	INOSSERVANZA DELLA CONDIZIONE PREVISTA A PENA DI ESCLUSIONE DAI PARAGRAFI G) (PROCEDURE DI AMMSSIBILITA') E H) (AMMISSIBILITA')
							4 di 4	120	1	120	2.400,00		
							TOTALE:	120	1	120	2.400,00		
419	706	22/09/2011 17:10:53	**Centro di Assistenza Tecnica - "C.A.T. Confcommercio" Foggia**	Via Luigi Miranda 10 - FOGGIA	**Addetto amministrativo det. n. 364 del 16/06/2006**	3						NON FINANZIATO	INOSSERVANZA DELLA CONDIZIONE PREVISTA A PENA DI ESCLUSIONE DAI PARAGRAFI G) (PROCEDURE DI AMMSSIBILITA') E H) (AMMISSIBILITA') DELL'AVVISO APPR- PROF/2011 : manca
							1 di 3	62	1	62	1.240,00		
							2 di 3	62	1	62	1.240,00		
							3 di 3	73	1	73	1.460,00		
							TOTALE:	197	3	197	3.940,00		
420	707	23/09/2011 12:51:44	**Centro di Assistenza Tecnica - "C.A.T. Confcommercio" Foggia**	Via Luigi Miranda 10 - FOGGIA	**Addetto no food det. n. 364 del 16/06/2006**	3						NON FINANZIATO	INOSSERVANZA DELLA CONDIZIONE PREVISTA A PENA DI ESCLUSIONE DAI PARAGRAFI G) (PROCEDURE DI AMMSSIBILITA') E H) (AMMISSIBILITA') DELL'AVVISO APPR- PROF/2011 : manca
							1 di 3	62	1	62	1.240,00		
							2 di 3	62	1	62	1.240,00		
							3 di 3	78	1	78	1.560,00		
							TOTALE:	202	3	202	4.040,00		
410	727	26/09/2011 12:21:03	**Centro di Assistenza Tecnica - "C.A.T. Confcommercio" Foggia**	Via Luigi Miranda 10 - FOGGIA	**Addetto no food det. n. 364 del 16/06/2006**	3						NON FINANZIATO	INOSSERVANZA DELLA CONDIZIONE PREVISTA A PENA DI ESCLUSIONE DAI PARAGRAFI G) (PROCEDURE DI AMMSSIBILITA') E H) (AMMISSIBILITA') DELL'AVVISO APPR- PROF/2011 : manca
							1 di 3	62	4	248	4.960,00		
							2 di 3	62	4	248	4.960,00		
							3 di 3	78	4	312	6.240,00		
							TOTALE:	202	12	808	16.160,00		

Elenco delle richieste di voucher non ammesse

Allegato "B"

432	728	26/09/2011 12:26:03	**Centro di Assistenza Tecnica - "C.A.T. Confcommercio" Foggia**	Via Luigi Miranda 10 - FOGGIA	**Addetto al banco det. n. 1362 del 28/10/2009**	3						NON FINANZIATO	INOSSERVANZA DELLA CONDIZIONE PREVISTA A PENA DI ESCLUSIONE DAI PARAGRAFI G) (PROCEDURE DI AMMSSIBILITA') E H) (AMMISSIBILITA') DELL'AVVISO APPR-PROF/2011 : manca
							1 di 3	83	2	166	3.320,00		
							2 di 3	61	2	122	2.440,00		
							3 di 3	73	2	146	2.920,00		
							TOTALE:	217	6	434	8.680,00		
433	729	26/09/2011 12:29:05	**Centro di Assistenza Tecnica - "C.A.T. Confcommercio" Foggia**	Via Luigi Miranda 10 - FOGGIA	**Addetto food det. n. 364 del 16/06/2006**	3						NON FINANZIATO	INOSSERVANZA DELLA CONDIZIONE PREVISTA A PENA DI ESCLUSIONE DAI PARAGRAFI G) (PROCEDURE DI AMMSSIBILITA') E H) (AMMISSIBILITA') DELL'AVVISO APPR-PROF/2011 : manca
							1 di 3	62	1	62	1.240,00		
							2 di 3	62	1	62	1.240,00		
							3 di 3	73	1	73	1.460,00		
							TOTALE:	197	3	197	3.940,00		
435	736	28/09/2011 10:07:31	**Centro di Assistenza Tecnica - "C.A.T. Confcommercio" Foggia**	Via Luigi Miranda 10 - FOGGIA	**Addetto food det. n. 364 del 16/06/2006**	3						NON FINANZIATO	INOSSERVANZA DELLA CONDIZIONE PREVISTA A PENA DI ESCLUSIONE DAI PARAGRAFI G) (PROCEDURE DI AMMSSIBILITA') E H) (AMMISSIBILITA') DELL'AVVISO APPR-PROF/2011 : manca
							1 di 3	62	1	62	1.240,00		
							2 di 3	62	1	62	1.240,00		
							3 di 3	73	1	73	1.460,00		
							TOTALE:	197	3	197	3.940,00		
436	737	28/09/2011 10:10:12	**Centro di Assistenza Tecnica - "C.A.T. Confcommercio" Foggia**	Via Luigi Miranda 10 - FOGGIA	**Addetto food det. n. 364 del 16/06/2006**	3						NON FINANZIATO	INOSSERVANZA DELLA CONDIZIONE PREVISTA A PENA DI ESCLUSIONE DAI PARAGRAFI G) (PROCEDURE DI AMMSSIBILITA') E H) (AMMISSIBILITA') DELL'AVVISO APPR-PROF/2011 : manca
							1 di 3	62	1	62	1.240,00		
							2 di 3	62	1	62	1.240,00		
							3 di 3	68	1	68	1.360,00		
							TOTALE:	192	3	192	3.840,00		
437	738	28/09/2011 10:12:29	**Centro di Assistenza Tecnica - "C.A.T. Confcommercio" Foggia**	Via Luigi Miranda 10 - FOGGIA	**Addetto no food det. n. 364 del 16/06/2006**	3						NON FINANZIATO	INOSSERVANZA DELLA CONDIZIONE PREVISTA A PENA DI ESCLUSIONE DAI PARAGRAFI G) (PROCEDURE DI AMMSSIBILITA') E H) (AMMISSIBILITA') DELL'AVVISO APPR-PROF/2011 : manca
							1 di 3	62	2	124	2.480,00		
							2 di 3	62	2	124	2.480,00		
							3 di 3	78	2	156	3.120,00		
							TOTALE:	202	6	404	8.080,00		
438	739	28/09/2011 10:58:14	**Associazione Scuole e Lavoro**	Via IV novembre, 3/5 - CASARANO	**Addetto alla produzione det. n. 1316 del 16/10/2009**	3						NON FINANZIATO	INOSSERVANZA DELLA CONDIZIONE PREVISTA A PENA DI ESCLUSIONE DAI PARAGRAFI G) (PROCEDURE DI AMMSSIBILITA') E H) (AMMISSIBILITA')
							1 di 3	100	1	100	2.000,00		
							2 di 3	110	1	110	2.200,00		
							3 di 3	120	1	120	2.400,00		
							TOTALE:	330	3	330	6.600,00		
439	741	28/09/2011 11:14:08	**Associazione Scuole e Lavoro**	Via IV novembre, 3/5 - CASARANO	**Operatore di produzione - comparto confezioni det. n. 446 del 25/03/2009**	2						NON FINANZIATO	INOSSERVANZA DELLA CONDIZIONE PREVISTA A PENA DI ESCLUSIONE DAI PARAGRAFI G) (PROCEDURE DI AMMSSIBILITA') E H) (AMMISSIBILITA') DELL'AVVISO APPR-
							1 di 2	119	1	119	2.380,00		
							2 di 2	120	1	120	2.400,00		
							TOTALE:	239	2	239	4.780,00		
440	742	28/09/2011 11:19:51	**Associazione Scuole e Lavoro**	Via IV novembre, 3/5 - CASARANO	**Operatore di produzione - comparto tessile det. n. 446 del 25/03/2009**	3							INOSSERVANZA DELLA CONDIZIONE PREVISTA A PENA DI ESCLUSIONE DAI

Elenco delle richieste di voucher non ammesse *Allegato "B"*

												NON FINANZIATO	PARAGRAFI G) (PROCEDURE DI AMMSSIBILITA') E H) (AMMISSIBILITA') DELL'AVVISO APPR-
							1 di 3	120	1	120	2.400,00		
							2 di 3	120	1	120	2.400,00		
							3 di 3	135	1	135	2.700,00		
							TOTALE:	375	3	375	7.500,00		
441	746	28/09/2011 16:54:53	**Associazione Scuole e Lavoro**	Via IV novembre, 3/5 - CASARANO	**Addetto alle macchine utensili det. n. 1632 del 13/12/2007**	3						NON FINANZIATO	INOSSERVANZA DELLA CONDIZIONE PREVISTA A PENA DI ESCLUSIONE DAI PARAGRAFI G) (PROCEDURE DI AMMSSIBILITA') E H) (AMMISSIBILITA')
							1 di 3	100	1	100	2.000,00		
							2 di 3	110	1	110	2.200,00		
							3 di 3	120	1	120	2.400,00		
							TOTALE:	330	3	330	6.600,00		
442	747	28/09/2011 17:03:23	**Associazione Scuole e Lavoro**	Via IV novembre, 3/5 - CASARANO	**Muratura det. n. 1631 del 13/12/2007**	3						NON FINANZIATO	INOSSERVANZA DELLA CONDIZIONE PREVISTA A PENA DI ESCLUSIONE DAI PARAGRAFI G) (PROCEDURE DI AMMSSIBILITA') E H) (AMMISSIBILITA')
							1 di 3	100	1	100	2.000,00		
							2 di 3	110	1	110	2.200,00		
							3 di 3	120	1	120	2.400,00		
							TOTALE:	330	3	330	6.600,00		
446	751	29/09/2011 09:29:18	**Centro di Assistenza Tecnica - "C.A.T. Confcommercio" Foggia**	Via Luigi Miranda 10 - FOGGIA	**Addetto al banco det. n. 1362 del 28/10/2009**	3						NON FINANZIATO	INOSSERVANZA DELLA CONDIZIONE PREVISTA A PENA DI ESCLUSIONE DAI PARAGRAFI G) (PROCEDURE DI AMMSSIBILITA') E H) (AMMISSIBILITA') DELL'AVVISO APPR-
							1 di 3	63	1	63	1.260,00		
							2 di 3	61	1	61	1.220,00		
							3 di 3	73	1	73	1.460,00		
							TOTALE:	197	3	197	3.940,00		
447	757	30/09/2011 09:25:18	**Centro di Assistenza Tecnica - "C.A.T. Confcommercio" Foggia**	Via Luigi Miranda 10 - FOGGIA	**Addetto no food det. n. 364 del 16/06/2006**	3						NON FINANZIATO	INOSSERVANZA DELLA CONDIZIONE PREVISTA A PENA DI ESCLUSIONE DAI PARAGRAFI G) (PROCEDURE DI AMMSSIBILITA') E H) (AMMISSIBILITA') DELL'AVVISO APPR-
							1 di 3	62	2	124	2.480,00		
							2 di 3	62	2	124	2.480,00		
							3 di 3	78	2	156	3.120,00		
							TOTALE:	202	6	404	8.080,00		
448	758	30/09/2011 09:31:11	**Centro di Assistenza Tecnica - "C.A.T. Confcommercio" Foggia**	Via Luigi Miranda 10 - FOGGIA	**Addetto al banco det. n. 1362 del 28/10/2009**	3						NON FINANZIATO	INOSSERVANZA DELLA CONDIZIONE PREVISTA A PENA DI ESCLUSIONE DAI PARAGRAFI G) (PROCEDURE DI AMMSSIBILITA') E H) (AMMISSIBILITA') DELL'AVVISO APPR-
							1 di 3	63	1	63	1.260,00		
							2 di 3	61	1	61	1.220,00		
							3 di 3	73	1	73	1.460,00		
							TOTALE:	197	3	197	3.940,00		
465	785	03/10/2011 09:26:10	**Centro di Assistenza Tecnica - "C.A.T. Confcommercio" Foggia**	Via Luigi Miranda 10 - FOGGIA	**Addetto logistica/ gestione magazzino no food det. n. 364 del 16/06/2006**	3						NON FINANZIATO	INOSSERVANZA DELLA CONDIZIONE PREVISTA A PENA DI ESCLUSIONE DAI PARAGRAFI G) (PROCEDURE DI AMMSSIBILITA') E H) (AMMISSIBILITA') DELL'AVVISO APPR-
							1 di 3	62	1	62	1.240,00		
							2 di 3	62	1	62	1.240,00		
							3 di 3	73	1	73	1.460,00		
							TOTALE:	197	3	197	3.940,00		
466	788	03/10/2011 10:20:59	**Associazione Scuole e Lavoro**	Via IV novembre, 3/5 - CASARANO	**Acconciatore det. n. 1316 del 16/10/2009**	3						NON FINANZIATO	INOSSERVANZA DELLA CONDIZIONE PREVISTA A PENA DI ESCLUSIONE DAI PARAGRAFI G) (PROCEDURE DI AMMSSIBILITA') E H) (AMMISSIBILITA')
							1 di 3	100	1	100	2.000,00		
							2 di 3	110	1	110	2.200,00		
							3 di 3	120	1	120	2.400,00		
							TOTALE:	330	3	330	6.600,00		

467	789	03/10/2011 10:25:32	**Associazione Scuole e Lavoro**	Via IV novembre, 3/5 - CASARANO	**Acconciatore det. n. 1316 del 16/10/2009**	3						NON FINANZIATO	INOSSERVANZA DELLA CONDIZIONE PREVISTA A PENA DI ESCLUSIONE DAI PARAGRAFI G) (PROCEDURE DI AMMSSIBILITA') E H) (AMMISSIBILITA')
							1 di 3	123	1	123	2.460,00		
							2 di 3	120	1	120	2.400,00		
							3 di 3	120	1	120	2.400,00		
							TOTALE:	363	3	363	7.260,00		
468	790	03/10/2011 10:39:15	**Associazione Scuole e Lavoro**	Via IV novembre, 3/5 - CASARANO	**Estetista det. n. 1316 del 16/10/2009**	3						NON FINANZIATO	INOSSERVANZA DELLA CONDIZIONE PREVISTA A PENA DI ESCLUSIONE DAI PARAGRAFI G) (PROCEDURE DI AMMSSIBILITA') E H) (AMMISSIBILITA')
							1 di 3	100	1	100	2.000,00		
							2 di 3	110	1	110	2.200,00		
							3 di 3	120	1	120	2.400,00		
							TOTALE:	330	3	330	6.600,00		
469	791	03/10/2011 10:43:50	**Associazione Scuole e Lavoro**	Via IV novembre, 3/5 - CASARANO	**Estetista det. n. 1316 del 16/10/2009**	3						NON FINANZIATO	INOSSERVANZA DELLA CONDIZIONE PREVISTA A PENA DI ESCLUSIONE DAI PARAGRAFI G) (PROCEDURE DI AMMSSIBILITA') E H) (AMMISSIBILITA')
							1 di 3	125	1	125	2.500,00		
							2 di 3	125	1	125	2.500,00		
							3 di 3	120	1	120	2.400,00		
							TOTALE:	370	3	370	7.400,00		
470	792	03/10/2011 10:53:07	**Associazione Scuole e Lavoro**	Via IV novembre, 3/5 - CASARANO	**Muratura det. n. 1631 del 13/12/2007**	3						NON FINANZIATO	INOSSERVANZA DELLA CONDIZIONE PREVISTA A PENA DI ESCLUSIONE DAI PARAGRAFI G) (PROCEDURE DI AMMSSIBILITA') E H) (AMMISSIBILITA')
							1 di 3	100	1	100	2.000,00		
							2 di 3	110	1	110	2.200,00		
							3 di 3	120	1	120	2.400,00		
							TOTALE:	330	3	330	6.600,00		
471	794	03/10/2011 12:42:09	**En.A.I.P. Puglia Ente Acli Istruzione Professionale**	via Osanna, 114-122 - BRINDISI	**Addetto all'amministrazione e ai servizi generali aziendali det. n. 820 del 30/10/2006**	4						NON FINANZIATO	INOSSERVANZA DELLA CONDIZIONE PREVISTA A PENA DI ESCLUSIONE DAI PARAGRAFI G) (PROCEDURE DI AMMSSIBILITA') E H) (AMMISSIBILITA') DELL'AVVISO APPR-PROF/2011 : manca certificazione di vigenza.
							2 di 4	120	1	120	2.400,00		
							3 di 4	120	1	120	2.400,00		
							4 di 4	120	1	120	2.400,00		
							1 di 3	120	3	360	7.200,00		
							2 di 3	120	3	360	7.200,00		
							3 di 3	120	3	360	7.200,00		
							TOTALE:	720	12	1440	28.800,00		
472	795	03/10/2011 12:59:40	**En.A.I.P. Puglia Ente Acli Istruzione Professionale**	via Osanna, 114-122 - BRINDISI	**Addetto no food - Front office e funzioni ausiliarie det. n. 819 del 30/10/2006**	4						NON FINANZIATO	INOSSERVANZA DELLA CONDIZIONE PREVISTA A PENA DI ESCLUSIONE DAI PARAGRAFI G) (PROCEDURE DI AMMSSIBILITA') E H) (AMMISSIBILITA') DELL'AVVISO APPR-PROF/2011 : manca certificazione di vigenza.
							2 di 3	120	5	600	12.000,00		
							3 di 3	120	5	600	12.000,00		
							1 di 2	120	24	2880	57.600,00		
							2 di 2	120	24	2880	57.600,00		
							TOTALE:	480	58	6960	139.200,00		
473	796	03/10/2011 13:21:47	**En.A.I.P. Puglia Ente Acli Istruzione Professionale**	via Osanna, 114-122 - BRINDISI	**Addetto no food - Front office e funzioni ausiliarie det. n. 819 del 30/10/2006**	1						NON FINANZIATO	INOSSERVANZA DELLA CONDIZIONE PREVISTA A PENA DI ESCLUSIONE DAI PARAGRAFI G) (PROCEDURE DI AMMSSIBILITA') E H) (AMMISSIBILITA')
							4 di 4	120	5	600	12.000,00		
							TOTALE:	120	5	600	12.000,00		
474	797	03/10/2011 13:32:20	**En.A.I.P. Puglia Ente Acli Istruzione Professionale**	via Osanna, 114-122	**Montatore/installatore/attrezzista/manutentore meccanico det. n. 820 del 30/10/2006**	1						NON FINANZIATO	INOSSERVANZA DELLA CONDIZIONE PREVISTA A PENA DI ESCLUSIONE DAI PARAGRAFI G) (PROCEDURE DI
							4 di 4	120	8	960	19.200,00		

Elenco delle richieste di voucher non ammesse *Allegato "B"*

							TOTALE:	120	8	960	19.200,00		AMMSSIBILITA') E H) (AMMISSIBILITA')
475	799	04/10/2011 10:51:43	**Associazione Scuole e Lavoro**	Via IV novembre, 3/5 - CASARANO	**Addetto al banco det. n. 936 del 26/06/2008**	3						NON FINANZIATO	INOSSERVANZA DELLA CONDIZIONE PREVISTA A PENA DI ESCLUSIONE DAI PARAGRAFI G) (PROCEDURE DI AMMSSIBILITA') E H) (AMMISSIBILITA')
							1 di 3	100	1	100	2.000,00		
							2 di 3	110	1	110	2.200,00		
							3 di 3	135	1	135	2.700,00		
							TOTALE:	345	3	345	6.900,00		
476	800	04/10/2011 11:14:23	**Associazione Scuole e Lavoro**	Via IV novembre, 3/5 - CASARANO	**Addetto alla produzione det. n. 936 del 26/06/2008**	2						NON FINANZIATO	INOSSERVANZA DELLA CONDIZIONE PREVISTA A PENA DI ESCLUSIONE DAI PARAGRAFI G) (PROCEDURE DI AMMSSIBILITA') E H) (AMMISSIBILITA')
							1 di 2	150	1	150	3.000,00		
							2 di 2	150	1	150	3.000,00		
							TOTALE:	300	2	300	6.000,00		
477	801	04/10/2011 11:19:38	**Associazione Scuole e Lavoro**	Via IV novembre, 3/5 - CASARANO	**Addetto alla produzione det. n. 936 del 26/06/2008**	3						NON FINANZIATO	INOSSERVANZA DELLA CONDIZIONE PREVISTA A PENA DI ESCLUSIONE DAI PARAGRAFI G) (PROCEDURE DI AMMSSIBILITA') E H) (AMMISSIBILITA')
							1 di 3	100	2	200	4.000,00		
							2 di 3	110	2	220	4.400,00		
							3 di 3	120	2	240	4.800,00		
							TOTALE:	330	6	660	13.200,00		
478	802	04/10/2011 11:39:06	**Associazione Scuole e Lavoro**	Via IV novembre, 3/5 - CASARANO	**Addetto food det. n. 197 del 01/03/2007**	3						NON FINANZIATO	INOSSERVANZA DELLA CONDIZIONE PREVISTA A PENA DI ESCLUSIONE DAI PARAGRAFI G) (PROCEDURE DI AMMSSIBILITA') E H) (AMMISSIBILITA')
							1 di 3	100	1	100	2.000,00		
							2 di 3	110	1	110	2.200,00		
							3 di 3	120	1	120	2.400,00		
							TOTALE:	330	3	330	6.600,00		
480	805	04/10/2011 15:41:13	**Associazione Scuole e Lavoro**	Via IV novembre, 3/5 - CASARANO	**Addetto ai servizi commerciali e logistici det. n. 1316 del 16/10/2009**	3						NON FINANZIATO	INOSSERVANZA DELLA CONDIZIONE PREVISTA A PENA DI ESCLUSIONE DAI PARAGRAFI G) (PROCEDURE DI AMMSSIBILITA') E H) (AMMISSIBILITA')
							1 di 3	100	1	100	2.000,00		
							2 di 3	110	1	110	2.200,00		
							3 di 3	120	1	120	2.400,00		
							TOTALE:	330	3	330	6.600,00		
482	786	04/10/2011 16:20:08	**Centro di Assistenza Tecnica - "C.A.T. Confcommercio" Foggia**	Via dei Mille, 30 - CERIGNOLA	**Addetto logistica/ gestione magazzino no food det. n. 364 del 16/06/2006**	3						NON FINANZIATO	INOSSERVANZA DELLA CONDIZIONE PREVISTA A PENA DI ESCLUSIONE DAI PARAGRAFI G) (PROCEDURE DI AMMSSIBILITA') E H) (AMMISSIBILITA') DELL'AVVISO APPR-PROF/2011 : manca
							1 di 3	62	1	62	1.240,00		
							2 di 3	62	1	62	1.240,00		
							3 di 3	73	1	73	1.460,00		
							TOTALE:	197	3	197	3.940,00		
483	750	04/10/2011 16:21:04	**Centro di Assistenza Tecnica - "C.A.T. Confcommercio" Foggia**	Via Luigi Miranda 10 - FOGGIA	**Addetto no food det. n. 364 del 16/06/2006**	3						NON FINANZIATO	INOSSERVANZA DELLA CONDIZIONE PREVISTA A PENA DI ESCLUSIONE DAI PARAGRAFI G) (PROCEDURE DI AMMSSIBILITA') E H) (AMMISSIBILITA') DELL'AVVISO APPR-PROF/2011 : manca
							1 di 3	62	1	62	1.240,00		
							2 di 3	62	1	62	1.240,00		
							3 di 3	78	1	78	1.560,00		
							TOTALE:	202	3	202	4.040,00		
484	807	04/10/2011 16:23:25	**Centro di Assistenza Tecnica - "C.A.T. Confcommercio" Foggia**	Via Luigi Miranda 10 - FOGGIA	**Addetto logistica/ gestione magazzino food det. n. 364 del 16/06/2006**	3						NON FINANZIATO	INOSSERVANZA DELLA CONDIZIONE PREVISTA A PENA DI ESCLUSIONE DAI PARAGRAFI G) (PROCEDURE DI AMMSSIBILITA') E H) (AMMISSIBILITA') DELL'AVVISO APPR-
							1 di 3	62	1	62	1.240,00		
							2 di 3	62	1	62	1.240,00		
							3 di 3	68	1	68	1.360,00		

Elenco delle richieste di voucher non ammesse *Allegato "B"*

							TOTALE:	192	3	192	3.840,00		PROF/2011 : manca
485	808	04/10/2011 16:27:44	**Centro di Assistenza Tecnica - "C.A.T. Confcommercio" Foggia**	Via Luigi Miranda 10 - FOGGIA	**Addetto no food det. n. 364 del 16/06/2006**	3						NON FINANZIATO	INOSSERVANZA DELLA CONDIZIONE PREVISTA A PENA DI ESCLUSIONE DAI PARAGRAFI G) (PROCEDURE DI AMMSSIBILITA') E H) (AMMISSIBILITA') DELL'AVVISO APPR-
							1 di 3	62	3	186	3.720,00		
							2 di 3	62	3	186	3.720,00		
							3 di 3	68	3	204	4.080,00		
							TOTALE:	192	9	576	11.520,00		PROF/2011 : manca
486	809	04/10/2011 16:33:19	**Centro di Assistenza Tecnica - "C.A.T. Confcommercio" Foggia**	Via Luigi Miranda 10 - FOGGIA	**Addetto alla produzione det. n. 1362 del 28/10/2009**	3						NON FINANZIATO	INOSSERVANZA DELLA CONDIZIONE PREVISTA A PENA DI ESCLUSIONE DAI PARAGRAFI G) (PROCEDURE DI AMMSSIBILITA') E H) (AMMISSIBILITA') DELL'AVVISO APPR-
							1 di 3	61	1	61	1.220,00		
							2 di 3	61	1	61	1.220,00		
							3 di 3	68	1	68	1.360,00		
							TOTALE:	190	3	190	3.800,00		PROF/2011 : manca
487	816	05/10/2011 09:26:24	**Centro di Assistenza Tecnica - "C.A.T. Confcommercio" Foggia**	Via Luigi Miranda 10 - FOGGIA	**Addetto amministrativo det. n. 364 del 16/06/2006**	3						NON FINANZIATO	INOSSERVANZA DELLA CONDIZIONE PREVISTA A PENA DI ESCLUSIONE DAI PARAGRAFI G) (PROCEDURE DI AMMSSIBILITA') E H) (AMMISSIBILITA') DELL'AVVISO APPR-
							1 di 3	62	2	124	2.480,00		
							2 di 3	62	2	124	2.480,00		
							3 di 3	68	2	136	2.720,00		
							TOTALE:	192	6	384	7.680,00		PROF/2011 : manca
488	817	05/10/2011 10:04:30	**Associazione Scuole e Lavoro**	Via IV novembre, 3/5 - CASARANO	**Addetto alla produzione det. n. 1316 del 16/10/2009**	3						NON FINANZIATO	INOSSERVANZA DELLA CONDIZIONE PREVISTA A PENA DI ESCLUSIONE DAI PARAGRAFI G) (PROCEDURE DI AMMSSIBILITA') E H) (AMMISSIBILITA')
							1 di 3	100	1	100	2.000,00		
							2 di 3	110	1	110	2.200,00		
							3 di 3	120	1	120	2.400,00		
							TOTALE:	330	3	330	6.600,00		
489	818	05/10/2011 12:05:33	**Associazione Scuole e Lavoro**	Via IV novembre, 3/5 - CASARANO	**Addetto food det. n. 197 del 01/03/2007**	3						NON FINANZIATO	INOSSERVANZA DELLA CONDIZIONE PREVISTA A PENA DI ESCLUSIONE DAI PARAGRAFI G) (PROCEDURE DI AMMSSIBILITA') E H) (AMMISSIBILITA')
							1 di 3	100	1	100	2.000,00		
							2 di 3	110	1	110	2.200,00		
							3 di 3	120	1	120	2.400,00		
							TOTALE:	330	3	330	6.600,00		
494	830	06/10/2011 08:55:33	**En.A.I.P. Puglia Ente Acli Istruzione Professionale**	Via Maturi, 19	**Addetto ad attivita amministrative e/o contabili det. n. 1031 del 11/10/2007**	3						NON FINANZIATO	INOSSERVANZA DELLA CONDIZIONE PREVISTA A PENA DI ESCLUSIONE DAI PARAGRAFI G) (PROCEDURE DI AMMSSIBILITA') E H) (AMMISSIBILITA') DELL'AVVISO APPR-
							1 di 3	120	1	120	2.400,00		
							2 di 3	120	1	120	2.400,00		
							3 di 3	120	1	120	2.400,00		
							TOTALE:	360	3	360	7.200,00		
495	831	06/10/2011 09:05:47	**En.A.I.P. Puglia Ente Acli Istruzione Professionale**	Via dei donatori di sangue, 50	**Addetto agli impianti ed ai processi metallurgici e meccanici det. n. 679 del 15/06/2007**	3						NON FINANZIATO	INOSSERVANZA DELLA CONDIZIONE PREVISTA A PENA DI ESCLUSIONE DAI PARAGRAFI G) (PROCEDURE DI AMMSSIBILITA') E H) (AMMISSIBILITA') DELL'AVVISO APPR-
							1 di 3	120	1	120	2.400,00		
							2 di 3	120	1	120	2.400,00		
							3 di 3	120	1	120	2.400,00		
							TOTALE:	360	3	360	7.200,00		
496	832	06/10/2011 09:12:25	**En.A.I.P. Puglia Ente Acli Istruzione Professionale**	Via S. Barbara, 56 - RUVO DI PUGLIA	**Addetto ai servizi logistici det. n. 679 del 15/06/2007**	3						NON FINANZIATO	INOSSERVANZA DELLA CONDIZIONE PREVISTA A PENA DI ESCLUSIONE DAI PARAGRAFI G) (PROCEDURE DI
							1 di 3	120	1	120	2.400,00		

Elenco delle richieste di voucher non ammesse *Allegato "B"*

							2 di 3	120	1	120	2.400,00		AMMSSIBILITA') E H)
							3 di 3	120	1	120	2.400,00		(AMMISSIBILITA')
							TOTALE:	360	3	360	7.200,00		DELL'AVVISO APPR-
497	833	06/10/2011 09:17:24	**En.A.I.P. Puglia Ente Acli Istruzione Professionale**	Via Giolitti, s.n.c. - MONOPOLI	**Addetto ai servizi logistici det. n. 679 del 15/06/2007**	3						NON FINANZIATO	INOSSERVANZA DELLA CONDIZIONE PREVISTA A PENA DI ESCLUSIONE DAI PARAGRAFI G)
							1 di 3	120	2	240	4.800,00		(PROCEDURE DI
							2 di 3	120	2	240	4.800,00		AMMSSIBILITA') E H)
							3 di 3	120	2	240	4.800,00		(AMMISSIBILITA')
							TOTALE:	360	6	720	14.400,00		DELL'AVVISO APPR-
498	834	06/10/2011 09:25:10	**En.A.I.P. Puglia Ente Acli Istruzione Professionale**	via Osanna, 114-122	**Addetto al controllo e al collaudo di qualità det. n. 679 del 15/06/2007**	1						NON FINANZIATO	INOSSERVANZA DELLA CONDIZIONE PREVISTA A PENA DI ESCLUSIONE DAI PARAGRAFI G)
							5 di 5	120	1	120	2.400,00		(PROCEDURE DI
							TOTALE:	120	1	120	2.400,00		AMMSSIBILITA') E H) (AMMISSIBILITA')
499	835	06/10/2011 10:00:27	**En.A.I.P. Puglia Ente Acli Istruzione Professionale**	Via Giolitti, s.n.c.	**Addetto al servizio - Promozione e commercializzazione det. n. 819 del 30/10/2006**	3						NON FINANZIATO	INOSSERVANZA DELLA CONDIZIONE PREVISTA A PENA DI ESCLUSIONE DAI PARAGRAFI G)
							1 di 3	120	1	120	2.400,00		(PROCEDURE DI
							2 di 3	120	1	120	2.400,00		AMMSSIBILITA') E H)
							3 di 3	120	1	120	2.400,00		(AMMISSIBILITA')
							TOTALE:	360	3	360	7.200,00		DELL'AVVISO APPR-
500	836	06/10/2011 10:13:23	**En.A.I.P. Puglia Ente Acli Istruzione Professionale**	Via Maturi, 19 - TARANTO	**Addetto al servizio - Promozione e commercializzazione det. n. 819 del 30/10/2006**	3						NON FINANZIATO	INOSSERVANZA DELLA CONDIZIONE PREVISTA A PENA DI ESCLUSIONE DAI PARAGRAFI G)
							1 di 3	120	1	120	2.400,00		(PROCEDURE DI
							2 di 3	120	1	120	2.400,00		AMMSSIBILITA') E H)
							3 di 3	120	1	120	2.400,00		(AMMISSIBILITA')
							TOTALE:	360	3	360	7.200,00		DELL'AVVISO APPR-
501	837	06/10/2011 10:15:55	**En.A.I.P. Puglia Ente Acli Istruzione Professionale**	via Osanna, 114-122	**Addetto al servizio - Promozione e commercializzazione det. n. 819 del 30/10/2006**	3						NON FINANZIATO	INOSSERVANZA DELLA CONDIZIONE PREVISTA A PENA DI ESCLUSIONE DAI PARAGRAFI G)
							1 di 3	120	1	120	2.400,00		(PROCEDURE DI
							2 di 3	120	1	120	2.400,00		AMMSSIBILITA') E H)
							3 di 3	120	1	120	2.400,00		(AMMISSIBILITA')
							TOTALE:	360	3	360	7.200,00		DELL'AVVISO APPR-
502	838	06/10/2011 10:21:48	**Centro di Assistenza Tecnica - "C.A.T. Confcommercio" Foggia**	Via Luigi Miranda 10 - FOGGIA	**Addetto food det. n. 364 del 16/06/2006**	3						NON FINANZIATO	INOSSERVANZA DELLA CONDIZIONE PREVISTA A PENA DI ESCLUSIONE DAI PARAGRAFI G)
							1 di 3	62	1	62	1.240,00		(PROCEDURE DI
							2 di 3	62	1	62	1.240,00		AMMSSIBILITA') E H)
							3 di 3	73	1	73	1.460,00		(AMMISSIBILITA')
							TOTALE:	197	3	197	3.940,00		DELL'AVVISO APPR- PROF/2011 : manca
503	839	06/10/2011 10:29:16	**En.A.I.P. Puglia Ente Acli Istruzione Professionale**	Via Pappalettere, 7	**Addetto al servizio - Promozione e commercializzazione det. n. 819 del 30/10/2006**	3						NON FINANZIATO	INOSSERVANZA DELLA CONDIZIONE PREVISTA A PENA DI ESCLUSIONE DAI PARAGRAFI G)
							1 di 3	120	1	120	2.400,00		(PROCEDURE DI
							2 di 3	120	1	120	2.400,00		AMMSSIBILITA') E H)
							3 di 3	120	1	120	2.400,00		(AMMISSIBILITA')
							TOTALE:	360	3	360	7.200,00		DELL'AVVISO APPR-
504	840	06/10/2011 10:32:41	**En.A.I.P. Puglia Ente Acli Istruzione Professionale**	via Osanna, 114-122 - BRINDISI	**Addetto al servizio - Promozione e commercializzazione det. n. 819 del 30/10/2006**	3						NON	INOSSERVANZA DELLA CONDIZIONE PREVISTA A PENA DI ESCLUSIONE DAI PARAGRAFI G)

Elenco delle richieste di voucher non ammesse *Allegato "B"*

							1 di 3	122	1	122	2.440,00	FINANZIATO	(PROCEDURE DI AMMSSIBILITA') E H) (AMMISSIBILITA') DELL'AVVISO APPR-
							2 di 3	120	1	120	2.400,00		
							3 di 3	120	1	120	2.400,00		
							TOTALE:	362	3	362	7.240,00		
505	841	06/10/2011 10:37:03	**En.A.I.P. Puglia Ente Acli Istruzione Professionale**	Via G. Fanelli, 15 - MARTINA FRANCA	**Addetto all'amministrazione e ai servizi generali aziendali det. n. 820 del 30/10/2006**	3						NON FINANZIATO	INOSSERVANZA DELLA CONDIZIONE PREVISTA A PENA DI ESCLUSIONE DAI PARAGRAFI G) (PROCEDURE DI AMMSSIBILITA') E H) (AMMISSIBILITA') DELL'AVVISO APPR-
							1 di 3	120	1	120	2.400,00		
							2 di 3	120	1	120	2.400,00		
							3 di 3	120	1	120	2.400,00		
							TOTALE:	360	3	360	7.200,00		
506	842	06/10/2011 10:43:04	**En.A.I.P. Puglia Ente Acli Istruzione Professionale**	Via Rovelli, 48 - FOGGIA	**Addetto all'amministrazione e ai servizi generali aziendali det. n. 820 del 30/10/2006**	3						NON FINANZIATO	INOSSERVANZA DELLA CONDIZIONE PREVISTA A PENA DI ESCLUSIONE DAI PARAGRAFI G) (PROCEDURE DI AMMSSIBILITA') E H) (AMMISSIBILITA') DELL'AVVISO APPR-
							1 di 3	120	1	120	2.400,00		
							2 di 3	120	1	120	2.400,00		
							3 di 3	120	1	120	2.400,00		
							TOTALE:	360	3	360	7.200,00		
507	843	06/10/2011 10:45:05	**En.A.I.P. Puglia Ente Acli Istruzione Professionale**	Via L. Galvani,1 (c/o Scuola Media "Marconi") - MESAGNE	**Addetto all'amministrazione e ai servizi generali aziendali det. n. 820 del 30/10/2006**	3						NON FINANZIATO	INOSSERVANZA DELLA CONDIZIONE PREVISTA A PENA DI ESCLUSIONE DAI PARAGRAFI G) (PROCEDURE DI AMMSSIBILITA') E H) (AMMISSIBILITA') DELL'AVVISO APPR-
							1 di 3	156	1	156	3.120,00		
							2 di 3	156	1	156	3.120,00		
							3 di 3	156	1	156	3.120,00		
							TOTALE:	468	3	468	9.360,00		
508	844	06/10/2011 10:50:38	**En.A.I.P. Puglia Ente Acli Istruzione Professionale**	Via Ancona, 100 - TARANTO	**Addetto all'amministrazione e ai servizi generali aziendali det. n. 820 del 30/10/2006**	3						NON FINANZIATO	INOSSERVANZA DELLA CONDIZIONE PREVISTA A PENA DI ESCLUSIONE DAI PARAGRAFI G) (PROCEDURE DI AMMSSIBILITA') E H) (AMMISSIBILITA') DELL'AVVISO APPR-
							1 di 3	120	2	240	4.800,00		
							2 di 3	120	2	240	4.800,00		
							3 di 3	120	2	240	4.800,00		
							TOTALE:	360	6	720	14.400,00		
509	845	06/10/2011 11:01:15	**En.A.I.P. Puglia Ente Acli Istruzione Professionale**	Via dei donatori di sangue, 50 - ALTAMURA	**Addetto all'amministrazione e ai servizi generali aziendali det. n. 820 del 30/10/2006**	3						NON FINANZIATO	INOSSERVANZA DELLA CONDIZIONE PREVISTA A PENA DI ESCLUSIONE DAI PARAGRAFI G) (PROCEDURE DI AMMSSIBILITA') E H) (AMMISSIBILITA') DELL'AVVISO APPR-
							1 di 3	120	2	240	4.800,00		
							2 di 3	120	2	240	4.800,00		
							3 di 3	120	2	240	4.800,00		
							TOTALE:	360	6	720	14.400,00		
510	846	06/10/2011 11:03:30	**En.A.I.P. Puglia Ente Acli Istruzione Professionale**	Via G. Fanelli, 15 - MARTINA FRANCA	**Addetto al controllo ed al collaudo qualità det. n. 820 del 30/10/2006**	3						NON FINANZIATO	INOSSERVANZA DELLA CONDIZIONE PREVISTA A PENA DI ESCLUSIONE DAI PARAGRAFI G) (PROCEDURE DI AMMSSIBILITA') E H) (AMMISSIBILITA') DELL'AVVISO APPR-
							1 di 3	120	1	120	2.400,00		
							2 di 3	120	1	120	2.400,00		
							3 di 3	120	1	120	2.400,00		
							TOTALE:	360	3	360	7.200,00		
511	847	06/10/2011 11:10:00	**En.A.I.P. Puglia Ente Acli Istruzione Professionale**	Contrada Barbadangelo, 2 - ANDRIA	**Addetto all'amministrazione e ai servizi generali aziendali det. n. 820 del 30/10/2006**	2						NON FINANZIATO	INOSSERVANZA DELLA CONDIZIONE PREVISTA A PENA DI ESCLUSIONE DAI PARAGRAFI G) (PROCEDURE DI AMMSSIBILITA') E H) (AMMISSIBILITA')
							4 di 5	120	1	120	2.400,00		
							5 di 5	120	1	120	2.400,00		
							TOTALE:	240	2	240	4.800,00		
512	848	06/10/2011 11:11:32	**En.A.I.P. Puglia Ente Acli Istruzione Professionale**	via Osanna, 114-122	**Addetto all'amministrazione e ai servizi generali aziendali det. n. 820 del 30/10/2006**	1						NON FINANZIATO	INOSSERVANZA DELLA CONDIZIONE PREVISTA A PENA DI ESCLUSIONE DAI PARAGRAFI G)

Elenco delle richieste di voucher non ammesse

Allegato "B"

							4 di 4	120	1	120	2.400,00	FINANZIATO	(PROCEDURE DI AMMSSIBILITA') E H) (AMMISSIBILITA')
							TOTALE:	120	1	120	2.400,00		
513	849	06/10/2011 11:22:30	**En.A.I.P. Puglia Ente Acli Istruzione Professionale**	via Osanna, 114-122	**Addetto alla gestione della produzione det. n. 679 del 15/06/2007**	2						NON FINANZIATO	INOSSERVANZA DELLA CONDIZIONE PREVISTA A PENA DI ESCLUSIONE DAI PARAGRAFI G) (PROCEDURE DI AMMSSIBILITA') E H) (AMMISSIBILITA') DELL'AVVISO APPR-PROF/2011 : manca
							5 di 5	120	1	120	2.400,00		
							4 di 5	120	1	120	2.400,00		
							5 di 5	120	1	120	2.400,00		
							TOTALE:	360	3	360	7.200,00		
514	850	06/10/2011 11:25:54	**En.A.I.P. Puglia Ente Acli Istruzione Professionale**	Via dei Bersaglieri, 19	**Addetto alla gestione della produzione det. n. 679 del 15/06/2007**	2						NON FINANZIATO	INOSSERVANZA DELLA CONDIZIONE PREVISTA A PENA DI ESCLUSIONE DAI PARAGRAFI G) (PROCEDURE DI AMMSSIBILITA') E H) (AMMISSIBILITA')
							4 di 5	120	1	120	2.400,00		
							5 di 5	120	1	120	2.400,00		
							TOTALE:	240	2	240	4.800,00		
515	851	06/10/2011 11:27:17	**Associazione Scuole e Lavoro**	Via IV novembre, 3/5 - CASARANO	**Addetto al banco det. n. 936 del 26/06/2008**	3						NON FINANZIATO	INOSSERVANZA DELLA CONDIZIONE PREVISTA A PENA DI ESCLUSIONE DAI PARAGRAFI G) (PROCEDURE DI AMMSSIBILITA') E H) (AMMISSIBILITA')
							1 di 3	100	1	100	2.000,00		
							2 di 3	110	1	110	2.200,00		
							3 di 3	120	1	120	2.400,00		
							TOTALE:	330	3	330	6.600,00		
516	852	06/10/2011 11:51:53	**En.A.I.P. Puglia Ente Acli Istruzione Professionale**	Via G. Fanelli, 15 - MARTINA FRANCA	**Addetto alla lavorazione del marmo livello avanzato "Operatore addetto alle macchine utensili per la lavorazione di marmi e graniti" det. n. 676 del 15/06/2007**	3						NON FINANZIATO	INOSSERVANZA DELLA CONDIZIONE PREVISTA A PENA DI ESCLUSIONE DAI PARAGRAFI G) (PROCEDURE DI AMMSSIBILITA') E H) (AMMISSIBILITA') DELL'AVVISO APPR-PROF/2011 : manca certificazione di vigenza.
							1 di 3	120	1	120	2.400,00		
							2 di 3	120	1	120	2.400,00		
							3 di 3	120	1	120	2.400,00		
							TOTALE:	360	3	360	7.200,00		
517	853	06/10/2011 11:54:46	**En.A.I.P. Puglia Ente Acli Istruzione Professionale**	Via Immacolata, 64 - FRANCAVILLA FONTANA	**Addetto alla lavorazione del marmo livello avanzato "Operatore addetto alle macchine utensili per la lavorazione di marmi e graniti" det. n. 676 del 15/06/2007**	3						NON FINANZIATO	INOSSERVANZA DELLA CONDIZIONE PREVISTA A PENA DI ESCLUSIONE DAI PARAGRAFI G) (PROCEDURE DI AMMSSIBILITA') E H) (AMMISSIBILITA') DELL'AVVISO APPR-PROF/2011 : manca certificazione di vigenza.
							1 di 3	84	1	84	1.680,00		
							2 di 3	81	1	81	1.620,00		
							3 di 3	77	1	77	1.540,00		
							TOTALE:	242	3	242	4.840,00		
518	854	06/10/2011 11:56:36	**En.A.I.P. Puglia Ente Acli Istruzione Professionale**	via Osanna, 114-122	**Addetto alla manutenzione dei mezzi di trasporto det. n. 820 del 30/10/2006**	1						NON FINANZIATO	INOSSERVANZA DELLA CONDIZIONE PREVISTA A PENA DI ESCLUSIONE DAI PARAGRAFI G) (PROCEDURE DI AMMSSIBILITA') E H) (AMMISSIBILITA')
							4 di 4	120	1	120	2.400,00		
							TOTALE:	120	1	120	2.400,00		
519	855	06/10/2011 11:58:25	**En.A.I.P. Puglia Ente Acli Istruzione Professionale**	Via dei donatori di sangue, 50 - ALTAMURA	**Addetto alla produzione (poltrone e divani) det. n. 675 del 15/06/2007**	3						NON FINANZIATO	INOSSERVANZA DELLA CONDIZIONE PREVISTA A PENA DI ESCLUSIONE DAI PARAGRAFI G) (PROCEDURE DI AMMSSIBILITA') E H) (AMMISSIBILITA') DELL'AVVISO APPR-
							1 di 3	120	1	120	2.400,00		
							2 di 3	120	1	120	2.400,00		
							3 di 3	120	1	120	2.400,00		
							TOTALE:	360	3	360	7.200,00		

520	856	06/10/2011 12:00:06	**En.A.I.P. Puglia Ente Acli Istruzione Professionale**	Via Don Aldo Prato, 67 - SAN SEVERO	**Addetto alla produzione realizzazione di mobili det. n. 675 del 15/06/2007**	3						NON FINANZIATO	INOSSERVANZA DELLA CONDIZIONE PREVISTA A PENA DI ESCLUSIONE DAI PARAGRAFI G) (PROCEDURE DI AMMSSIBILITA') E H) (AMMISSIBILITA') DELL'AVVISO APPR-
							1 di 3	120	1	120	2.400,00		
							2 di 3	120	1	120	2.400,00		
							3 di 3	120	1	120	2.400,00		
							TOTALE:	360	3	360	7.200,00		
521	857	06/10/2011 12:02:33	**En.A.I.P. Puglia Ente Acli Istruzione Professionale**	Viale dell'Energia (S.S. 7 per Mesagne Km 7,300)	**Addetto alla produzione realizzazione di mobili det. n. 675 del 15/06/2007**	3						NON FINANZIATO	INOSSERVANZA DELLA CONDIZIONE PREVISTA A PENA DI ESCLUSIONE DAI PARAGRAFI G) (PROCEDURE DI AMMSSIBILITA') E H) (AMMISSIBILITA') DELL'AVVISO APPR-
							1 di 3	120	1	120	2.400,00		
							2 di 3	120	1	120	2.400,00		
							3 di 3	120	1	120	2.400,00		
							TOTALE:	360	3	360	7.200,00		
522	858	06/10/2011 12:08:42	**En.A.I.P. Puglia Ente Acli Istruzione Professionale**	Via dei donatori di sangue, 50 - ALTAMURA	**Addetto alla produzione realizzazione di mobili det. n. 675 del 15/06/2007**	2						NON FINANZIATO	INOSSERVANZA DELLA CONDIZIONE PREVISTA A PENA DI ESCLUSIONE DAI PARAGRAFI G) (PROCEDURE DI AMMSSIBILITA') E H) (AMMISSIBILITA')
							1 di 2	120	1	120	2.400,00		
							2 di 2	120	1	120	2.400,00		
							TOTALE:	240	2	240	4.800,00		
523	859	06/10/2011 12:10:13	**En.A.I.P. Puglia Ente Acli Istruzione Professionale**	Via Immacolata, 64 - FRANCAVILLA FONTANA	**Addetto alla produzione realizzazione di mobili det. n. 675 del 15/06/2007**	2						NON FINANZIATO	INOSSERVANZA DELLA CONDIZIONE PREVISTA A PENA DI ESCLUSIONE DAI PARAGRAFI G) (PROCEDURE DI AMMSSIBILITA') E H) (AMMISSIBILITA')
							3 di 4	120	1	120	2.400,00		
							4 di 4	120	1	120	2.400,00		
							TOTALE:	240	2	240	4.800,00		
524	860	06/10/2011 12:11:41	**En.A.I.P. Puglia Ente Acli Istruzione Professionale**	Via dei donatori di sangue, 50 - ALTAMURA	**Addetto alle macchine utensili det. n. 679 del 15/06/2007**	3						NON FINANZIATO	INOSSERVANZA DELLA CONDIZIONE PREVISTA A PENA DI ESCLUSIONE DAI PARAGRAFI G) (PROCEDURE DI AMMSSIBILITA') E H) (AMMISSIBILITA') DELL'AVVISO APPR-
							1 di 3	120	2	240	4.800,00		
							2 di 3	120	2	240	4.800,00		
							3 di 3	120	2	240	4.800,00		
							TOTALE:	360	6	720	14.400,00		
525	861	06/10/2011 12:13:42	**En.A.I.P. Puglia Ente Acli Istruzione Professionale**	Via Immacolata, 64 - FRANCAVILLA FONTANA	**Addetto alle macchine utensili det. n. 820 del 30/10/2006**	3						NON FINANZIATO	INOSSERVANZA DELLA CONDIZIONE PREVISTA A PENA DI ESCLUSIONE DAI PARAGRAFI G) (PROCEDURE DI AMMSSIBILITA') E H) (AMMISSIBILITA') DELL'AVVISO APPR-
							1 di 3	120	1	120	2.400,00		
							2 di 3	120	1	120	2.400,00		
							3 di 3	120	1	120	2.400,00		
							TOTALE:	360	3	360	7.200,00		
526	862	06/10/2011 12:15:35	**En.A.I.P. Puglia Ente Acli Istruzione Professionale**	Via Sacro Cuore, 37 - ACQUAVIVA DELLE FONTI	**Addetto alle macchine utensili det. n. 820 del 30/10/2006**	3						NON FINANZIATO	INOSSERVANZA DELLA CONDIZIONE PREVISTA A PENA DI ESCLUSIONE DAI PARAGRAFI G) (PROCEDURE DI AMMSSIBILITA') E H) (AMMISSIBILITA') DELL'AVVISO APPR-
							1 di 3	120	3	360	7.200,00		
							2 di 3	120	3	360	7.200,00		
							3 di 3	120	3	360	7.200,00		
							TOTALE:	360	9	1080	21.600,00		
527	863	06/10/2011 12:17:17	**En.A.I.P. Puglia Ente Acli Istruzione Professionale**	via Osanna, 114-122	**Addetto alle macchine utensili det. n. 820 del 30/10/2006**	1						NON FINANZIATO	INOSSERVANZA DELLA CONDIZIONE PREVISTA A PENA DI ESCLUSIONE DAI PARAGRAFI G) (PROCEDURE DI AMMSSIBILITA') E H) (AMMISSIBILITA') DELL'AVVISO APPR-
							4 di 4	120	2	240	4.800,00		
							TOTALE:	120	2	240	4.800,00		

Elenco delle richieste di voucher non ammesse *Allegato "B"*

528	864	06/10/2011 12:20:41	**En.A.I.P. Puglia Ente Acli Istruzione Professionale**	via Osanna, 114-122	**Addetto alle macchine utensili det. n. 820 del 30/10/2006**	3						NON FINANZIATO	INOSSERVANZA DELLA CONDIZIONE PREVISTA A PENA DI ESCLUSIONE DAI PARAGRAFI G) (PROCEDURE DI AMMSSIBILITA') E H) (AMMISSIBILITA') DELL'AVVISO APPR-
							1 di 3	120	1	120	2.400,00		
							2 di 3	120	1	120	2.400,00		
							3 di 3	120	1	120	2.400,00		
							TOTALE:	360	3	360	7.200,00		
529	865	06/10/2011 12:22:35	**En.A.I.P. Puglia Ente Acli Istruzione Professionale**	Via dei donatori di sangue, 50 - ALTAMURA	**Addetto all'amministrazione e ai servizi generali aziendali det. n. 675 del 15/06/2007**	3						NON FINANZIATO	INOSSERVANZA DELLA CONDIZIONE PREVISTA A PENA DI ESCLUSIONE DAI PARAGRAFI G) (PROCEDURE DI AMMSSIBILITA') E H) (AMMISSIBILITA') DELL'AVVISO APPR-
							1 di 3	120	1	120	2.400,00		
							2 di 3	120	1	120	2.400,00		
							3 di 3	120	1	120	2.400,00		
							TOTALE:	360	3	360	7.200,00		
530	866	06/10/2011 12:27:41	**En.A.I.P. Puglia Ente Acli Istruzione Professionale**	Via Giolitti, s.n.c. - MONOPOLI	**Addetto all'amministrazione e ai servizi generali aziendali det. n. 679 del 15/06/2007**	3						NON FINANZIATO	INOSSERVANZA DELLA CONDIZIONE PREVISTA A PENA DI ESCLUSIONE DAI PARAGRAFI G) (PROCEDURE DI AMMSSIBILITA') E H) (AMMISSIBILITA') DELL'AVVISO APPR-
							1 di 3	120	1	120	2.400,00		
							2 di 3	120	1	120	2.400,00		
							3 di 3	120	1	120	2.400,00		
							TOTALE:	360	3	360	7.200,00		
531	867	06/10/2011 12:41:11	**En.A.I.P. Puglia Ente Acli Istruzione Professionale**	Via L. Azzarita, Zona 167 (c/o Scuola Elementare ""V.Zagami"")" - MOLFETTA	**Addetto all'amministrazione e ai servizi generali aziendali det. n. 679 del 15/06/2007**	3						NON FINANZIATO	INOSSERVANZA DELLA CONDIZIONE PREVISTA A PENA DI ESCLUSIONE DAI PARAGRAFI G) (PROCEDURE DI AMMSSIBILITA') E H) (AMMISSIBILITA') DELL'AVVISO APPR- PROF/2011 : manca certificazione di vigenza.
							1 di 3	120	1	120	2.400,00		
							2 di 3	120	1	120	2.400,00		
							3 di 3	120	1	120	2.400,00		
							TOTALE:	360	3	360	7.200,00		
532	868	06/10/2011 12:43:24	**En.A.I.P. Puglia Ente Acli Istruzione Professionale**	Via Rovelli, 48 - FOGGIA	**Addetto all'amministrazione e ai servizi generali aziendali det. n. 679 del 15/06/2007**	3						NON FINANZIATO	INOSSERVANZA DELLA CONDIZIONE PREVISTA A PENA DI ESCLUSIONE DAI PARAGRAFI G) (PROCEDURE DI AMMSSIBILITA') E H) (AMMISSIBILITA') DELL'AVVISO APPR-
							1 di 3	120	1	120	2.400,00		
							2 di 3	120	1	120	2.400,00		
							3 di 3	120	1	120	2.400,00		
							TOTALE:	360	3	360	7.200,00		
533	869	06/10/2011 12:44:50	**En.A.I.P. Puglia Ente Acli Istruzione Professionale**	Via Sacro Cuore, 37 - ACQUAVIVA DELLE FONTI	**Addetto all'amministrazione e ai servizi generali aziendali det. n. 679 del 15/06/2007**	3						NON FINANZIATO	INOSSERVANZA DELLA CONDIZIONE PREVISTA A PENA DI ESCLUSIONE DAI PARAGRAFI G) (PROCEDURE DI AMMSSIBILITA') E H) (AMMISSIBILITA') DELL'AVVISO APPR-
							1 di 3	120	1	120	2.400,00		
							2 di 3	120	1	120	2.400,00		
							3 di 3	120	1	120	2.400,00		
							TOTALE:	360	3	360	7.200,00		
534	870	06/10/2011 12:47:00	**En.A.I.P. Puglia Ente Acli Istruzione Professionale**	via Osanna, 114-122	**Addetto all'amministrazione e ai servizi generali aziendali det. n. 679 del 15/06/2007**	1						NON FINANZIATO	INOSSERVANZA DELLA CONDIZIONE PREVISTA A PENA DI ESCLUSIONE DAI PARAGRAFI G) (PROCEDURE DI AMMSSIBILITA') E H) (AMMISSIBILITA') DELL'AVVISO APPR-
							4 di 4	120	1	120	2.400,00		
							TOTALE:	120	1	120	2.400,00		
535	871	06/10/2011 12:50:09	**En.A.I.P. Puglia Ente Acli Istruzione Professionale**	Via G. Fanelli, 15 - MARTINA FRANCA	**Addetto all'amministrazione ed ai servizi generali aziendali det. n. 678 del 15/06/2007**	3						NON FINANZIATO	INOSSERVANZA DELLA CONDIZIONE PREVISTA A PENA DI ESCLUSIONE DAI PARAGRAFI G) (PROCEDURE DI AMMSSIBILITA') E H)
							1 di 3	120	1	120	2.400,00		
							2 di 3	120	1	120	2.400,00		

Elenco delle richieste di voucher non ammesse

Allegato "B"

							3 di 3	120	1	120	2.400,00		(AMMISSIBILITA')
							TOTALE:	360	3	360	7.200,00		DELL'AVVISO APPR-
536	872	06/10/2011 12:52:25	**En.A.I.P. Puglia Ente Acli Istruzione Professionale**	Via Giolitti, s.n.c. - MONOPOLI	**Addetto all'ufficio tecnico e progettazione det. n. 679 del 15/06/2007**	3						NON FINANZIATO	INOSSERVANZA DELLA CONDIZIONE PREVISTA A PENA DI ESCLUSIONE DAI PARAGRAFI G) (PROCEDURE DI AMMSSIBILITA') E H) (AMMISSIBILITA') DELL'AVVISO APPR-
							1 di 3	120	1	120	2.400,00		
							2 di 3	120	1	120	2.400,00		
							3 di 3	120	1	120	2.400,00		
							TOTALE:	360	3	360	7.200,00		
537	873	06/10/2011 12:54:41	**En.A.I.P. Puglia Ente Acli Istruzione Professionale**	via Osanna, 114-122 - BRINDISI	**Addetto all'ufficio tecnico e progettazione det. n. 679 del 15/06/2007**	3						NON FINANZIATO	INOSSERVANZA DELLA CONDIZIONE PREVISTA A PENA DI ESCLUSIONE DAI PARAGRAFI G) (PROCEDURE DI AMMSSIBILITA') E H) (AMMISSIBILITA') DELL'AVVISO APPR-
							1 di 3	120	2	240	4.800,00		
							2 di 3	120	2	240	4.800,00		
							3 di 3	120	2	240	4.800,00		
							TOTALE:	360	6	720	14.400,00		
538	874	06/10/2011 13:02:05	**En.A.I.P. Puglia Ente Acli Istruzione Professionale**	via Osanna, 114-122	**Addetto amministrativo - Addetto informatico det. n. 819 del 30/10/2006**	3						NON FINANZIATO	INOSSERVANZA DELLA CONDIZIONE PREVISTA A PENA DI ESCLUSIONE DAI PARAGRAFI G) (PROCEDURE DI AMMSSIBILITA') E H) (AMMISSIBILITA') DELL'AVVISO APPR-
							1 di 3	120	1	120	2.400,00		
							2 di 3	104	1	104	2.080,00		
							3 di 3	120	1	120	2.400,00		
							TOTALE:	344	3	344	6.880,00		
539	875	06/10/2011 13:08:37	**En.A.I.P. Puglia Ente Acli Istruzione Professionale**	Via S. Barbara, 56 - RUVO DI PUGLIA	**Tecnico di produzione det. n. 675 del 15/06/2007**	3						NON FINANZIATO	INOSSERVANZA DELLA CONDIZIONE PREVISTA A PENA DI ESCLUSIONE DAI PARAGRAFI G) (PROCEDURE DI AMMSSIBILITA') E H) (AMMISSIBILITA') DELL'AVVISO APPR-
							1 di 3	120	1	120	2.400,00		
							2 di 3	120	1	120	2.400,00		
							3 di 3	120	1	120	2.400,00		
							TOTALE:	360	3	360	7.200,00		
540	876	06/10/2011 13:13:04	**En.A.I.P. Puglia Ente Acli Istruzione Professionale**	Via dei donatori di sangue, 50 - ALTAMURA	**Operatore addetto alle lavorazioni di finitura di manufatti lapidei det. n. 676 del 15/06/2007**	3						NON FINANZIATO	INOSSERVANZA DELLA CONDIZIONE PREVISTA A PENA DI ESCLUSIONE DAI PARAGRAFI G) (PROCEDURE DI AMMSSIBILITA') E H) (AMMISSIBILITA') DELL'AVVISO APPR-
							1 di 3	120	1	120	2.400,00		
							2 di 3	120	1	120	2.400,00		
							3 di 3	120	1	120	2.400,00		
							TOTALE:	360	3	360	7.200,00		
542	879	06/10/2011 13:19:04	**En.A.I.P. Puglia Ente Acli Istruzione Professionale**	Via Giolitti, s.n.c. - MONOPOLI	**Addetto amministrativo - Addetto informatico det. n. 819 del 30/10/2006**	3						NON FINANZIATO	INOSSERVANZA DELLA CONDIZIONE PREVISTA A PENA DI ESCLUSIONE DAI PARAGRAFI G) (PROCEDURE DI AMMSSIBILITA') E H) (AMMISSIBILITA') DELL'AVVISO APPR-
							1 di 3	120	2	240	4.800,00		
							2 di 3	120	2	240	4.800,00		
							3 di 3	120	2	240	4.800,00		
							TOTALE:	360	6	720	14.400,00		
544	881	06/10/2011 13:26:57	**En.A.I.P. Puglia Ente Acli Istruzione Professionale**	Via L. Azzarita, Zona 167 (c/o Scuola Elementare ""V.Zagami"")" - MOLFETTA	**Operaio edile polivalente det. n. 1109 del 12/12/2006**	3						NON FINANZIATO	INOSSERVANZA DELLA CONDIZIONE PREVISTA A PENA DI ESCLUSIONE DAI PARAGRAFI G) (PROCEDURE DI AMMSSIBILITA') E H) (AMMISSIBILITA') DELL'AVVISO APPR-PROF/2011 : manca certificazione di vigenza.
							1 di 3	104	1	104	2.080,00		
							2 di 3	120	1	120	2.400,00		
							3 di 3	131	1	131	2.620,00		
							TOTALE:	355	3	355	7.100,00		
545	880	06/10/2011 13:27:36	**En.A.I.P. Puglia Ente Acli Istruzione Professionale**	via Osanna, 114-122 - BRINDISI	**Addetto amministrativo - Addetto informatico det. n. 819 del 30/10/2006**	3							INOSSERVANZA DELLA CONDIZIONE PREVISTA A PENA DI ESCLUSIONE DAI

Elenco delle richieste di voucher non ammesse

Allegato "B"

												NON FINANZIATO	PARAGRAFI G) (PROCEDURE DI AMMSSIBILITA') E H) (AMMISSIBILITA') DELL'AVVISO APPR-
							1 di 3	120	4	480	9.600,00		
							2 di 3	120	4	480	9.600,00		
							3 di 3	120	4	480	9.600,00		
							TOTALE:	360	12	1440	28.800,00		
546	882	06/10/2011 13:29:07	**En.A.I.P. Puglia Ente Acli Istruzione Professionale**	Via Pappalettere, 7 - BARLETTA	**Addetto amministrativo - Addetto informatico det. n. 819 del 30/10/2006**	1						NON FINANZIATO	INOSSERVANZA DELLA CONDIZIONE PREVISTA A PENA DI ESCLUSIONE DAI PARAGRAFI G) (PROCEDURE DI AMMSSIBILITA') E H) (AMMISSIBILITA')
							4 di 4	120	3	360	7.200,00		
							TOTALE:	120	3	360	7.200,00		
547	883	06/10/2011 13:32:30	**En.A.I.P. Puglia Ente Acli Istruzione Professionale**	Via Ancona, 100 - TARANTO	**Operaio edile polivalente det. n. 1109 del 12/12/2006**	3						NON FINANZIATO	INOSSERVANZA DELLA CONDIZIONE PREVISTA A PENA DI ESCLUSIONE DAI PARAGRAFI G) (PROCEDURE DI AMMSSIBILITA') E H) (AMMISSIBILITA') DELL'AVVISO APPR-
							1 di 3	120	1	120	2.400,00		
							2 di 3	120	1	120	2.400,00		
							3 di 3	120	1	120	2.400,00		
							TOTALE:	360	3	360	7.200,00		
548	884	06/10/2011 13:35:07	**En.A.I.P. Puglia Ente Acli Istruzione Professionale**	Contrada Barbadangelo, 2 - ANDRIA	**Addetto amministrativo e ai servizi generali - Addetto di segreteria det. n. 677 del 15/06/2007**	3						NON FINANZIATO	INOSSERVANZA DELLA CONDIZIONE PREVISTA A PENA DI ESCLUSIONE DAI PARAGRAFI G) (PROCEDURE DI AMMSSIBILITA') E H) (AMMISSIBILITA') DELL'AVVISO APPR- PROF/2011 : manca
							1 di 3	240	1	240	4.800,00		
							2 di 3	120	1	120	2.400,00		
							3 di 3	120	1	120	2.400,00		
							TOTALE:	480	3	480	9.600,00		
549	885	06/10/2011 13:37:29	**En.A.I.P. Puglia Ente Acli Istruzione Professionale**	Via Don Aldo Prato, 68-72 (sede distaccata) - SAN SEVERO	**Operaio edile polivalente det. n. 1109 del 12/12/2006**	3						NON FINANZIATO	INOSSERVANZA DELLA CONDIZIONE PREVISTA A PENA DI ESCLUSIONE DAI PARAGRAFI G) (PROCEDURE DI AMMSSIBILITA') E H) (AMMISSIBILITA') DELL'AVVISO APPR-
							1 di 3	120	1	120	2.400,00		
							2 di 3	120	1	120	2.400,00		
							3 di 3	120	1	120	2.400,00		
							TOTALE:	360	3	360	7.200,00		
550	886	06/10/2011 13:37:54	**En.A.I.P. Puglia Ente Acli Istruzione Professionale**	via Osanna, 114-122 - BRINDISI	**Addetto amministrativo e ai servizi generali - Addetto di segreteria det. n. 819 del 30/10/2006**	3						NON FINANZIATO	INOSSERVANZA DELLA CONDIZIONE PREVISTA A PENA DI ESCLUSIONE DAI PARAGRAFI G) (PROCEDURE DI AMMSSIBILITA') E H) (AMMISSIBILITA') DELL'AVVISO APPR-
							1 di 2	120	5	600	12.000,00		
							2 di 2	120	5	600	12.000,00		
							TOTALE:	240	10	1200	24.000,00		
551	887	06/10/2011 13:40:55	**En.A.I.P. Puglia Ente Acli Istruzione Professionale**	Via dei donatori di sangue, 50 - ALTAMURA	**Addetto amministrativo e ai servizi generali - Addetto di segreteria det. n. 819 del 30/10/2006**	3						NON FINANZIATO	INOSSERVANZA DELLA CONDIZIONE PREVISTA A PENA DI ESCLUSIONE DAI PARAGRAFI G) (PROCEDURE DI AMMSSIBILITA') E H) (AMMISSIBILITA') DELL'AVVISO APPR- PROF/2011 : manca
							1 di 3	120	3	360	7.200,00		
							2 di 3	120	3	360	7.200,00		
							3 di 3	120	3	360	7.200,00		
							TOTALE:	360	9	1080	21.600,00		
552	888	06/10/2011 13:44:02	**En.A.I.P. Puglia Ente Acli Istruzione Professionale**	Via Giolitti, s.n.c. - MONOPOLI	**Operaio edile polivalente det. n. 1109 del 12/12/2006**	3						NON FINANZIATO	INOSSERVANZA DELLA CONDIZIONE PREVISTA A PENA DI ESCLUSIONE DAI PARAGRAFI G) (PROCEDURE DI AMMSSIBILITA') E H) (AMMISSIBILITA') DELL'AVVISO APPR-
							1 di 3	120	1	120	2.400,00		
							2 di 3	120	1	120	2.400,00		
							3 di 3	120	1	120	2.400,00		
							TOTALE:	360	3	360	7.200,00		

Elenco delle richieste di voucher non ammesse

Allegato "B"

553	889	06/10/2011 13:44:33	**En.A.I.P. Puglia Ente Acli Istruzione Professionale**	Via Pappalettere, 7	**Addetto amministrativo e ai servizi generali - Addetto di segreteria det. n. 819 del 30/10/2006**	1						NON FINANZIATO	INOSSERVANZA DELLA CONDIZIONE PREVISTA A PENA DI ESCLUSIONE DAI PARAGRAFI G) (PROCEDURE DI AMMSSIBILITA') E H) (AMMISSIBILITA')
							4 di 4	120	1	120	2.400,00		
							TOTALE:	120	1	120	2.400,00		
554	890	06/10/2011 13:47:08	**En.A.I.P. Puglia Ente Acli Istruzione Professionale**	Via Giolitti, s.n.c. - MONOPOLI	**Addetto amministrativo e ai servizi generali - Addetto di segreteria det. n. 819 del 30/10/2006**	3						NON FINANZIATO	INOSSERVANZA DELLA CONDIZIONE PREVISTA A PENA DI ESCLUSIONE DAI PARAGRAFI G) (PROCEDURE DI AMMSSIBILITA') E H) (AMMISSIBILITA') DELL'AVVISO APPR-PROF/2011 : manca
							1 di 3	120	1	120	2.400,00		
							2 di 3	120	1	120	2.400,00		
							3 di 3	120	1	120	2.400,00		
							TOTALE:	360	3	360	7.200,00		
555	892	06/10/2011 13:48:53	**En.A.I.P. Puglia Ente Acli Istruzione Professionale**	Via G. Fanelli, 15	**Addetto amministrativo e ai servizi generali - Addetto di segreteria det. n. 819 del 30/10/2006**	3						NON FINANZIATO	INOSSERVANZA DELLA CONDIZIONE PREVISTA A PENA DI ESCLUSIONE DAI PARAGRAFI G) (PROCEDURE DI AMMSSIBILITA') E H) (AMMISSIBILITA') DELL'AVVISO APPR-PROF/2011 : manca
							1 di 3	120	1	120	2.400,00		
							2 di 3	120	1	120	2.400,00		
							3 di 3	120	1	120	2.400,00		
							TOTALE:	360	3	360	7.200,00		
556	891	06/10/2011 13:49:13	**En.A.I.P. Puglia Ente Acli Istruzione Professionale**	Via Rovelli, 48 - FOGGIA	**Operaio edile polivalente det. n. 1109 del 12/12/2006**	3						NON FINANZIATO	INOSSERVANZA DELLA CONDIZIONE PREVISTA A PENA DI ESCLUSIONE DAI PARAGRAFI G) (PROCEDURE DI AMMSSIBILITA') E H) (AMMISSIBILITA') DELL'AVVISO APPR-
							1 di 3	120	1	120	2.400,00		
							2 di 3	120	1	120	2.400,00		
							3 di 3	120	1	120	2.400,00		
							TOTALE:	360	3	360	7.200,00		
557	893	06/10/2011 13:51:00	**En.A.I.P. Puglia Ente Acli Istruzione Professionale**	Via Pappalettere, 7	**Addetto amministrativo — Contabile, impiegato amministrativo det. n. 677 del 15/06/2007**	1						NON FINANZIATO	INOSSERVANZA DELLA CONDIZIONE PREVISTA A PENA DI ESCLUSIONE DAI PARAGRAFI G) (PROCEDURE DI AMMSSIBILITA') E H) (AMMISSIBILITA') DELL'AVVISO APPR-PROF/2011 : manca
							4 di 4	120	1	120	2.400,00		
							TOTALE:	120	1	120	2.400,00		
558	894	06/10/2011 13:54:19	**En.A.I.P. Puglia Ente Acli Istruzione Professionale**	Via S. Barbara, 56 - RUVO DI PUGLIA	**Operaio edile polivalente det. n. 1109 del 12/12/2006**	3						NON FINANZIATO	INOSSERVANZA DELLA CONDIZIONE PREVISTA A PENA DI ESCLUSIONE DAI PARAGRAFI G) (PROCEDURE DI AMMSSIBILITA') E H) (AMMISSIBILITA') DELL'AVVISO APPR-
							1 di 3	120	1	120	2.400,00		
							2 di 3	120	1	120	2.400,00		
							3 di 3	120	1	120	2.400,00		
							TOTALE:	360	3	360	7.200,00		
560	896	06/10/2011 14:09:08	**En.A.I.P. Puglia Ente Acli Istruzione Professionale**	Via Sacro Cuore, 37 - ACQUAVIVA DELLE FONTI	**Operaio edile polivalente det. n. 1109 del 12/12/2006**	3						NON FINANZIATO	INOSSERVANZA DELLA CONDIZIONE PREVISTA A PENA DI ESCLUSIONE DAI PARAGRAFI G) (PROCEDURE DI AMMSSIBILITA') E H) (AMMISSIBILITA') DELL'AVVISO APPR-
							1 di 3	120	1	120	2.400,00		
							2 di 3	120	1	120	2.400,00		
							3 di 3	120	1	120	2.400,00		
							TOTALE:	360	3	360	7.200,00		
564	904	07/10/2011 10:10:07	**En.A.I.P. Puglia Ente Acli Istruzione Professionale**	Via dei donatori di sangue, 50	**Operaio edile polivalente det. n. 1109 del 12/12/2006**	3						NON FINANZIATO	INOSSERVANZA DELLA CONDIZIONE PREVISTA A PENA DI ESCLUSIONE DAI PARAGRAFI G) (PROCEDURE DI AMMSSIBILITA') E H)
							1 di 3	120	1	120	2.400,00		
							2 di 3	120	1	120	2.400,00		

							3 di 3	135	1	135	2.700,00		(AMMISSIBILITA')
							TOTALE:	375	3	375	7.500,00		DELL'AVVISO APPR-
565	905	07/10/2011 10:12:00	**Centro di Assistenza Tecnica - "C.A.T. Confcommercio" Foggia**	Via Luigi Miranda 10 - FOGGIA	**Addetto no food det. n. 364 del 16/06/2006**	3						NON FINANZIATO	INOSSERVANZA DELLA CONDIZIONE PREVISTA A PENA DI ESCLUSIONE DAI PARAGRAFI G) (PROCEDURE DI AMMSSIBILITA') E H) (AMMISSIBILITA') DELL'AVVISO APPR- PROF/2011 : manca
							1 di 3	62	1	62	1.240,00		
							2 di 3	62	1	62	1.240,00		
							3 di 3	68	1	68	1.360,00		
							TOTALE:	192	3	192	3.840,00		
566	906	07/10/2011 10:15:25	**Centro di Assistenza Tecnica - "C.A.T. Confcommercio" Foggia**	Via Luigi Miranda 10 - FOGGIA	**Addetto no food det. n. 364 del 16/06/2006**	3						NON FINANZIATO	INOSSERVANZA DELLA CONDIZIONE PREVISTA A PENA DI ESCLUSIONE DAI PARAGRAFI G) (PROCEDURE DI AMMSSIBILITA') E H) (AMMISSIBILITA') DELL'AVVISO APPR- PROF/2011 : manca
							1 di 3	62	1	62	1.240,00		
							2 di 3	62	1	62	1.240,00		
							3 di 3	78	1	78	1.560,00		
							TOTALE:	202	3	202	4.040,00		
567	907	07/10/2011 10:17:27	**En.A.I.P. Puglia Ente Acli Istruzione Professionale**	Via dei donatori di sangue, 50	**Operaio edile polivalente det. n. 1109 del 12/12/2006**	3						NON FINANZIATO	INOSSERVANZA DELLA CONDIZIONE PREVISTA A PENA DI ESCLUSIONE DAI PARAGRAFI G) (PROCEDURE DI AMMSSIBILITA') E H) (AMMISSIBILITA') DELL'AVVISO APPR-
							1 di 3	120	1	120	2.400,00		
							2 di 3	120	1	120	2.400,00		
							3 di 3	140	1	140	2.800,00		
							TOTALE:	380	3	380	7.600,00		
568	908	07/10/2011 10:18:37	**Centro di Assistenza Tecnica - "C.A.T. Confcommercio" Foggia**	Via Luigi Miranda 10 - FOGGIA	**Addetto al banco det. n. 1362 del 28/10/2009**	3						NON FINANZIATO	INOSSERVANZA DELLA CONDIZIONE PREVISTA A PENA DI ESCLUSIONE DAI PARAGRAFI G) (PROCEDURE DI AMMSSIBILITA') E H) (AMMISSIBILITA') DELL'AVVISO APPR- PROF/2011 : manca
							1 di 3	63	1	63	1.260,00		
							2 di 3	61	1	61	1.220,00		
							3 di 3	73	1	73	1.460,00		
							TOTALE:	197	3	197	3.940,00		
569	909	07/10/2011 10:24:18	**En.A.I.P. Puglia Ente Acli Istruzione Professionale**	Viale dell'Energia (S.S. 7 per Mesagne Km 7,300) - BRINDISI	**Operaio edile polivalente det. n. 1109 del 12/12/2006**	2						NON FINANZIATO	INOSSERVANZA DELLA CONDIZIONE PREVISTA A PENA DI ESCLUSIONE DAI PARAGRAFI G) (PROCEDURE DI AMMSSIBILITA') E H) (AMMISSIBILITA')
							1 di 2	120	1	120	2.400,00		
							2 di 2	120	1	120	2.400,00		
							TOTALE:	240	2	240	4.800,00		
570	910	07/10/2011 10:29:58	**En.A.I.P. Puglia Ente Acli Istruzione Professionale**	Via G. Fanelli, 15 - MARTINA FRANCA	**Operaio edile polivalente det. n. 1109 del 12/12/2006**	3						NON FINANZIATO	INOSSERVANZA DELLA CONDIZIONE PREVISTA A PENA DI ESCLUSIONE DAI PARAGRAFI G) (PROCEDURE DI AMMSSIBILITA') E H) (AMMISSIBILITA') DELL'AVVISO APPR-
							1 di 3	65	1	65	1.300,00		
							2 di 3	65	1	65	1.300,00		
							3 di 3	68	1	68	1.360,00		
							TOTALE:	198	3	198	3.960,00		
571	911	07/10/2011 10:34:16	**En.A.I.P. Puglia Ente Acli Istruzione Professionale**	Contrada Barbadangelo, 2 - ANDRIA	**Operaio edile polivalente det. n. 1109 del 12/12/2006**	2						NON FINANZIATO	INOSSERVANZA DELLA CONDIZIONE PREVISTA A PENA DI ESCLUSIONE DAI PARAGRAFI G) (PROCEDURE DI AMMSSIBILITA') E H) (AMMISSIBILITA')
							4 di 5	120	1	120	2.400,00		
							5 di 5	120	1	120	2.400,00		
							TOTALE:	240	2	240	4.800,00		
572	912	07/10/2011 10:38:10	**En.A.I.P. Puglia Ente Acli Istruzione Professionale**	Via dei donatori di sangue, 50 - ALTAMURA	**Operaio edile polivalente det. n. 1109 del 12/12/2006**	2						NON FINANZIATO	INOSSERVANZA DELLA CONDIZIONE PREVISTA A PENA DI ESCLUSIONE DAI PARAGRAFI G)

Elenco delle richieste di voucher non ammesse

Allegato "B"

							4 di 5	150	1	150	3.000,00	FINANZIATO	(PROCEDURE DI AMMSSIBILITA') E H) (AMMISSIBILITA')
							5 di 5	120	1	120	2.400,00		
							TOTALE:	270	2	270	5.400,00		
573	913	07/10/2011 10:47:17	**En.A.I.P. Puglia Ente Acli Istruzione Professionale**	Contrada Barbadangelo, 2 - ANDRIA	**Operaio edile polivalente det. n. 1109 del 12/12/2006**	3						NON FINANZIATO	INOSSERVANZA DELLA CONDIZIONE PREVISTA A PENA DI ESCLUSIONE DAI PARAGRAFI G) (PROCEDURE DI AMMSSIBILITA') E H) (AMMISSIBILITA') DELL'AVVISO APPR-
							1 di 3	120	2	240	4.800,00		
							2 di 3	120	2	240	4.800,00		
							3 di 3	120	2	240	4.800,00		
							TOTALE:	360	6	720	14.400,00		
574	914	07/10/2011 10:53:20	**En.A.I.P. Puglia Ente Acli Istruzione Professionale**	Via dei donatori di sangue, 50 - ALTAMURA	**Operaio edile polivalente det. n. 1109 del 12/12/2006**	3						NON FINANZIATO	INOSSERVANZA DELLA CONDIZIONE PREVISTA A PENA DI ESCLUSIONE DAI PARAGRAFI G) (PROCEDURE DI AMMSSIBILITA') E H) (AMMISSIBILITA') DELL'AVVISO APPR-
							1 di 3	120	2	240	4.800,00		
							2 di 3	120	2	240	4.800,00		
							3 di 3	125	2	250	5.000,00		
							TOTALE:	365	6	730	14.600,00		
575	915	07/10/2011 11:00:05	**En.A.I.P. Puglia Ente Acli Istruzione Professionale**	Via Immacolata, 64 - FRANCAVILLA FONTANA	**Operaio edile polivalente det. n. 1109 del 12/12/2006**	3						NON FINANZIATO	INOSSERVANZA DELLA CONDIZIONE PREVISTA A PENA DI ESCLUSIONE DAI PARAGRAFI G) (PROCEDURE DI AMMSSIBILITA') E H) (AMMISSIBILITA') DELL'AVVISO APPR-
							1 di 3	120	2	240	4.800,00		
							2 di 3	204	2	408	8.160,00		
							3 di 3	162	2	324	6.480,00		
							TOTALE:	486	6	972	19.440,00		
577	917	07/10/2011 11:14:03	**En.A.I.P. Puglia Ente Acli Istruzione Professionale**	Via L. Azzarita, Zona 167 (c/o Scuola Elementare ""V.Zagami"")"	**Operaio edile polivalente det. n. 1109 del 12/12/2006**	3						NON FINANZIATO	INOSSERVANZA DELLA CONDIZIONE PREVISTA A PENA DI ESCLUSIONE DAI PARAGRAFI G) (PROCEDURE DI AMMSSIBILITA') E H) (AMMISSIBILITA') DELL'AVVISO APPR-
							1 di 2	120	3	360	7.200,00		
							2 di 2	120	3	360	7.200,00		
							TOTALE:	240	6	720	14.400,00		
578	918	07/10/2011 11:18:33	**En.A.I.P. Puglia Ente Acli Istruzione Professionale**	Via Vittorio Emanuele, 17 TRICASE	**Operaio edile polivalente det. n. 1109 del 12/12/2006**	3						NON FINANZIATO	INOSSERVANZA DELLA CONDIZIONE PREVISTA A PENA DI ESCLUSIONE DAI PARAGRAFI G) (PROCEDURE DI AMMSSIBILITA') E H) (AMMISSIBILITA') DELL'AVVISO APPR-
							1 di 3	120	4	480	9.600,00		
							2 di 3	120	4	480	9.600,00		
							3 di 3	120	4	480	9.600,00		
							TOTALE:	360	12	1440	28.800,00		
579	919	07/10/2011 11:26:20	**En.A.I.P. Puglia Ente Acli Istruzione Professionale**	Via dei donatori di sangue, 50 - ALTAMURA	**Operaio edile polivalente det. n. 1109 del 12/12/2006**	2						NON FINANZIATO	INOSSERVANZA DELLA CONDIZIONE PREVISTA A PENA DI ESCLUSIONE DAI PARAGRAFI G) (PROCEDURE DI AMMSSIBILITA') E H) (AMMISSIBILITA')
							4 di 5	120	4	480	9.600,00		
							5 di 5	120	4	480	9.600,00		
							TOTALE:	240	8	960	19.200,00		
580	920	07/10/2011 11:34:18	**En.A.I.P. Puglia Ente Acli Istruzione Professionale**	Via Vittorio Emanuele, 17 TRICASE	**Operaio edile polivalente det. n. 1109 del 12/12/2006**	2						NON FINANZIATO	INOSSERVANZA DELLA CONDIZIONE PREVISTA A PENA DI ESCLUSIONE DAI PARAGRAFI G) (PROCEDURE DI AMMSSIBILITA') E H) (AMMISSIBILITA') DELL'AVVISO APPR-
							5 di 5	60	3	180	3.600,00		
							4 di 5	120	1	120	2.400,00		
							5 di 5	60	1	60	1.200,00		
							TOTALE:	240	5	360	7.200,00		PROF/2011 : manca
581	921	07/10/2011 11:52:51	**En.A.I.P. Puglia Ente Acli Istruzione Professionale**	Via G. Fanelli, 15 - MARTINA FRANCA	**Operaio edile polivalente det. n. 1109 del 12/12/2006**	3						NON	INOSSERVANZA DELLA CONDIZIONE PREVISTA A PENA DI ESCLUSIONE DAI PARAGRAFI G)

Elenco delle richieste di voucher non ammesse *Allegato "B"*

							1 di 3	120	5	600	12.000,00	FINANZIATO	(PROCEDURE DI AMMSSIBILITA') E H) (AMMISSIBILITA') DELL'AVVISO APPR-
							2 di 3	120	5	600	12.000,00		
							3 di 3	120	5	600	12.000,00		
							TOTALE:	360	15	1800	36.000,00		
582	922	07/10/2011 12:02:01	**En.A.I.P. Puglia Ente Acli Istruzione Professionale**	Via Ancona, 100 - TARANTO	**Montatore/Installatore/manutentore elettrico-elettromeccanico-elettronico det. n. 820 del 30/10/2006**	3						NON FINANZIATO	INOSSERVANZA DELLA CONDIZIONE PREVISTA A PENA DI ESCLUSIONE DAI PARAGRAFI G) (PROCEDURE DI AMMSSIBILITA') E H) (AMMISSIBILITA') DELL'AVVISO APPR- PROF/2011 : manca
							1 di 3	120	1	120	2.400,00		
							2 di 3	120	1	120	2.400,00		
							3 di 3	120	1	120	2.400,00		
							TOTALE:	360	3	360	7.200,00		
583	923	07/10/2011 12:06:13	**En.A.I.P. Puglia Ente Acli Istruzione Professionale**	Via G. Fanelli, 15 - MARTINA FRANCA	**Montatore/Installatore/manutentore elettrico-elettromeccanico-elettronico det. n. 820 del 30/10/2006**	3						NON FINANZIATO	INOSSERVANZA DELLA CONDIZIONE PREVISTA A PENA DI ESCLUSIONE DAI PARAGRAFI G) (PROCEDURE DI AMMSSIBILITA') E H) (AMMISSIBILITA') DELL'AVVISO APPR- PROF/2011 : manca
							1 di 3	120	1	120	2.400,00		
							2 di 3	120	1	120	2.400,00		
							3 di 3	120	1	120	2.400,00		
							TOTALE:	360	3	360	7.200,00		
584	924	07/10/2011 12:10:02	**En.A.I.P. Puglia Ente Acli Istruzione Professionale**	Via Giolitti, s.n.c. - MONOPOLI	**Montatore/Installatore/manutentore elettrico-elettromeccanico-elettronico det. n. 820 del 30/10/2006**	3						NON FINANZIATO	INOSSERVANZA DELLA CONDIZIONE PREVISTA A PENA DI ESCLUSIONE DAI PARAGRAFI G) (PROCEDURE DI AMMSSIBILITA') E H) (AMMISSIBILITA') DELL'AVVISO APPR- PROF/2011 : manca
							1 di 3	120	1	120	2.400,00		
							2 di 3	120	1	120	2.400,00		
							3 di 3	120	1	120	2.400,00		
							TOTALE:	360	3	360	7.200,00		
585	925	07/10/2011 12:19:19	**En.A.I.P. Puglia Ente Acli Istruzione Professionale**	via Osanna, 114-122 - BRINDISI	**Montatore/Installatore/manutentore elettrico-elettromeccanico-elettronico det. n. 820 del 30/10/2006**	3						NON FINANZIATO	INOSSERVANZA DELLA CONDIZIONE PREVISTA A PENA DI ESCLUSIONE DAI PARAGRAFI G) (PROCEDURE DI AMMSSIBILITA') E H) (AMMISSIBILITA') DELL'AVVISO APPR- PROF/2011 : manca
							1 di 3	120	2	240	4.800,00		
							2 di 3	120	2	240	4.800,00		
							3 di 3	120	2	240	4.800,00		
							TOTALE:	360	6	720	14.400,00		
586	926	07/10/2011 12:23:04	**En.A.I.P. Puglia Ente Acli Istruzione Professionale**	Viale Gallipoli, 1/bis - LECCE	**Montatore/Installatore/manutentore elettrico-elettromeccanico-elettronico det. n. 820 del 30/10/2006**	3						NON FINANZIATO	INOSSERVANZA DELLA CONDIZIONE PREVISTA A PENA DI ESCLUSIONE DAI PARAGRAFI G) (PROCEDURE DI AMMSSIBILITA') E H) (AMMISSIBILITA') DELL'AVVISO APPR- PROF/2011 : manca
							1 di 3	120	3	360	7.200,00		
							2 di 3	120	3	360	7.200,00		
							3 di 3	120	3	360	7.200,00		
							TOTALE:	360	9	1080	21.600,00		
587	927	07/10/2011 12:32:47	**En.A.I.P. Puglia Ente Acli Istruzione Professionale**	via Osanna, 114-122 - BRINDISI	**Montatore/installatore/attrezzista/manutentore meccanico det. n. 820 del 30/10/2006**	4						NON FINANZIATO	INOSSERVANZA DELLA CONDIZIONE PREVISTA A PENA DI ESCLUSIONE DAI PARAGRAFI G) (PROCEDURE DI AMMSSIBILITA') E H) (AMMISSIBILITA') DELL'AVVISO APPR- PROF/2011 : manca certificazione di vigenza.
							2 di 4	120	1	120	2.400,00		
							3 di 4	120	1	120	2.400,00		
							4 di 4	120	1	120	2.400,00		
							1 di 2	120	3	360	7.200,00		
							2 di 2	120	3	360	7.200,00		
							TOTALE:	600	9	1080	21.600,00		
588	928	07/10/2011 12:42:45	**En.A.I.P. Puglia Ente Acli Istruzione Professionale**	via Osanna, 114-122	**Montatore/installatore/attrezzista/manutentore meccanico det. n. 820 del 30/10/2006**	2							INOSSERVANZA DELLA CONDIZIONE PREVISTA A PENA DI ESCLUSIONE DAI

Elenco delle richieste di voucher non ammesse

Allegato "B"

												NON FINANZIATO	PARAGRAFI G) (PROCEDURE DI AMMSSIBILITA') E H) (AMMISSIBILITA') DELL'AVVISO APPR-PROF/2011 : manca
							4 di 5	120	1	120	2.400,00		
							5 di 5	120	1	120	2.400,00		
							5 di 5	120	2	240	4.800,00		
							TOTALE:	360	4	480	9.600,00		
589	929	07/10/2011 12:46:06	**En.A.I.P. Puglia Ente Acli Istruzione Professionale**	Via dei donatori di sangue, 50 - ALTAMURA	**Montatore/installatore/attrezzista/manutentore meccanico det. n. 820 del 30/10/2006**	3						NON FINANZIATO	INOSSERVANZA DELLA CONDIZIONE PREVISTA A PENA DI ESCLUSIONE DAI PARAGRAFI G) (PROCEDURE DI AMMSSIBILITA') E H) (AMMISSIBILITA') DELL'AVVISO APPR-
							1 di 3	120	1	120	2.400,00		
							2 di 3	120	1	120	2.400,00		
							3 di 3	120	1	120	2.400,00		
							TOTALE:	360	3	360	7.200,00		
590	930	07/10/2011 12:49:30	**En.A.I.P. Puglia Ente Acli Istruzione Professionale**	Via G. Fanelli, 15 - MARTINA FRANCA	**Montatore/installatore/attrezzista/manutentore meccanico det. n. 820 del 30/10/2006**	3						NON FINANZIATO	INOSSERVANZA DELLA CONDIZIONE PREVISTA A PENA DI ESCLUSIONE DAI PARAGRAFI G) (PROCEDURE DI AMMSSIBILITA') E H) (AMMISSIBILITA') DELL'AVVISO APPR-
							1 di 3	120	1	120	2.400,00		
							2 di 3	120	1	120	2.400,00		
							3 di 3	120	1	120	2.400,00		
							TOTALE:	360	3	360	7.200,00		
591	931	07/10/2011 12:53:35	**En.A.I.P. Puglia Ente Acli Istruzione Professionale**	Via Giolitti, s.n.c. - MONOPOLI	**Montatore/installatore/attrezzista/manutentore meccanico det. n. 820 del 30/10/2006**	3						NON FINANZIATO	INOSSERVANZA DELLA CONDIZIONE PREVISTA A PENA DI ESCLUSIONE DAI PARAGRAFI G) (PROCEDURE DI AMMSSIBILITA') E H) (AMMISSIBILITA') DELL'AVVISO APPR-
							1 di 3	120	1	120	2.400,00		
							2 di 3	120	1	120	2.400,00		
							3 di 3	120	1	120	2.400,00		
							TOTALE:	360	3	360	7.200,00		
592	932	07/10/2011 12:58:28	**En.A.I.P. Puglia Ente Acli Istruzione Professionale**	Via Immacolata, 64 - FRANCAVILLA FONTANA	**Montatore/installatore/attrezzista/manutentore meccanico det. n. 820 del 30/10/2006**	3						NON FINANZIATO	INOSSERVANZA DELLA CONDIZIONE PREVISTA A PENA DI ESCLUSIONE DAI PARAGRAFI G) (PROCEDURE DI AMMSSIBILITA') E H) (AMMISSIBILITA') DELL'AVVISO APPR-
							1 di 3	120	1	120	2.400,00		
							2 di 3	120	1	120	2.400,00		
							3 di 3	120	1	120	2.400,00		
							TOTALE:	360	3	360	7.200,00		
593	933	07/10/2011 13:03:16	**En.A.I.P. Puglia Ente Acli Istruzione Professionale**	Via Giolitti, s.n.c. - MONOPOLI	**Montatore/installatore/attrezzista/manutentore meccanico det. n. 820 del 30/10/2006**	3						NON FINANZIATO	INOSSERVANZA DELLA CONDIZIONE PREVISTA A PENA DI ESCLUSIONE DAI PARAGRAFI G) (PROCEDURE DI AMMSSIBILITA') E H) (AMMISSIBILITA') DELL'AVVISO APPR-
							1 di 3	61	1	61	1.220,00		
							2 di 3	120	1	120	2.400,00		
							3 di 3	120	1	120	2.400,00		
							TOTALE:	301	3	301	6.020,00		
594	934	07/10/2011 13:08:28	**En.A.I.P. Puglia Ente Acli Istruzione Professionale**	Via Rovelli, 48 - FOGGIA	**Montatore/installatore/attrezzista/manutentore meccanico det. n. 820 del 30/10/2006**	3						NON FINANZIATO	INOSSERVANZA DELLA CONDIZIONE PREVISTA A PENA DI ESCLUSIONE DAI PARAGRAFI G) (PROCEDURE DI AMMSSIBILITA') E H) (AMMISSIBILITA') DELL'AVVISO APPR-
							1 di 3	120	3	360	7.200,00		
							2 di 3	120	3	360	7.200,00		
							3 di 3	120	3	360	7.200,00		
							TOTALE:	360	9	1080	21.600,00		
595	938	07/10/2011 16:47:05	**Associazione Scuole e Lavoro**	Via IV novembre, 3/5 - CASARANO	**Addetto alla produzione det. n. 1316 del 16/10/2009**	3						NON FINANZIATO	INOSSERVANZA DELLA CONDIZIONE PREVISTA A PENA DI ESCLUSIONE DAI PARAGRAFI G) (PROCEDURE DI AMMSSIBILITA') E H) (AMMISSIBILITA')
							1 di 3	100	1	100	2.000,00		
							2 di 3	110	1	110	2.200,00		
							3 di 3	120	1	120	2.400,00		
							TOTALE:	330	3	330	6.600,00		

Elenco delle richieste di voucher non ammesse *Allegato "B"*

601	951	10/10/2011 09:31:57	**En.A.I.P. Puglia Ente Acli Istruzione Professionale**	Via dei donatori di sangue, 50 - ALTAMURA	**Montatore/Installatore/Manutentore elettrico - elettromeccanico - elettronico det. n. 679 del 15/06/2007**	3						NON FINANZIATO	INOSSERVANZA DELLA CONDIZIONE PREVISTA A PENA DI ESCLUSIONE DAI PARAGRAFI G) (PROCEDURE DI AMMSSIBILITA') E H) (AMMISSIBILITA') DELL'AVVISO APPR-PROF/2011 : manca
							1 di 3	120	1	120	2.400,00		
							2 di 3	120	1	120	2.400,00		
							3 di 3	120	1	120	2.400,00		
							TOTALE:	360	3	360	7.200,00		
602	952	10/10/2011 09:41:41	**En.A.I.P. Puglia Ente Acli Istruzione Professionale**	Via G. Fanelli, 15	**Montatore/Installatore/Manutentore elettrico - elettromeccanico - elettronico det. n. 679 del 15/06/2007**	3						NON FINANZIATO	INOSSERVANZA DELLA CONDIZIONE PREVISTA A PENA DI ESCLUSIONE DAI PARAGRAFI G) (PROCEDURE DI AMMSSIBILITA') E H) (AMMISSIBILITA') DELL'AVVISO APPR-PROF/2011 : manca
							1 di 3	154	1	154	3.080,00		
							2 di 3	120	1	120	2.400,00		
							3 di 3	120	1	120	2.400,00		
							TOTALE:	394	3	394	7.880,00		
603	953	10/10/2011 09:45:05	**En.A.I.P. Puglia Ente Acli Istruzione Professionale**	Via Rovelli, 48 - FOGGIA	**Montatore/Installatore/Manutentore elettrico - elettromeccanico - elettronico det. n. 679 del 15/06/2007**	3						NON FINANZIATO	INOSSERVANZA DELLA CONDIZIONE PREVISTA A PENA DI ESCLUSIONE DAI PARAGRAFI G) (PROCEDURE DI AMMSSIBILITA') E H) (AMMISSIBILITA') DELL'AVVISO APPR-PROF/2011 : manca
							1 di 3	120	2	240	4.800,00		
							2 di 3	120	2	240	4.800,00		
							3 di 3	120	2	240	4.800,00		
							TOTALE:	360	6	720	14.400,00		
604	954	10/10/2011 09:54:15	**En.A.I.P. Puglia Ente Acli Istruzione Professionale**	Viale Gallipoli, 1/bis - LECCE	**Montatore/Installatore/Manutentore elettrico - elettromeccanico - elettronico det. n. 679 del 15/06/2007**	3						NON FINANZIATO	INOSSERVANZA DELLA CONDIZIONE PREVISTA A PENA DI ESCLUSIONE DAI PARAGRAFI G) (PROCEDURE DI AMMSSIBILITA') E H) (AMMISSIBILITA') DELL'AVVISO APPR-PROF/2011 : manca
							1 di 3	120	2	240	4.800,00		
							2 di 3	120	2	240	4.800,00		
							3 di 3	120	2	240	4.800,00		
							TOTALE:	360	6	720	14.400,00		
605	955	10/10/2011 09:58:51	**En.A.I.P. Puglia Ente Acli Istruzione Professionale**	Via Ancona, 100 - TARANTO	**Montatore/Installatore/Manutentore elettrico - elettromeccanico - elettronico det. n. 678 del 15/06/2007**	3						NON FINANZIATO	INOSSERVANZA DELLA CONDIZIONE PREVISTA A PENA DI ESCLUSIONE DAI PARAGRAFI G) (PROCEDURE DI AMMSSIBILITA') E H) (AMMISSIBILITA') DELL'AVVISO APPR-PROF/2011 : manca
							1 di 3	120	1	120	2.400,00		
							2 di 3	120	1	120	2.400,00		
							3 di 3	104	1	104	2.080,00		
							TOTALE:	344	3	344	6.880,00		
606	956	10/10/2011 10:02:04	**En.A.I.P. Puglia Ente Acli Istruzione Professionale**	Via Giolitti, s.n.c. - MONOPOLI	**Montatore/Installatore/Manutentore elettrico - elettromeccanico - elettronico det. n. 678 del 15/06/2007**	3						NON FINANZIATO	INOSSERVANZA DELLA CONDIZIONE PREVISTA A PENA DI ESCLUSIONE DAI PARAGRAFI G) (PROCEDURE DI AMMSSIBILITA') E H) (AMMISSIBILITA') DELL'AVVISO APPR-PROF/2011 : manca
							1 di 3	120	1	120	2.400,00		
							2 di 3	120	1	120	2.400,00		
							3 di 3	120	1	120	2.400,00		
							TOTALE:	360	3	360	7.200,00		
607	957	10/10/2011 10:07:49	**En.A.I.P. Puglia Ente Acli Istruzione Professionale**	Viale Gallipoli, 1/bis - LECCE	**Montatore/Installatore/Manutentore elettrico - elettromeccanico - elettronico det. n. 678 del 15/06/2007**	3						NON FINANZIATO	INOSSERVANZA DELLA CONDIZIONE PREVISTA A PENA DI ESCLUSIONE DAI PARAGRAFI G) (PROCEDURE DI AMMSSIBILITA') E H) (AMMISSIBILITA') DELL'AVVISO APPR-PROF/2011 : manca
							1 di 3	120	1	120	2.400,00		
							2 di 3	120	1	120	2.400,00		
							3 di 3	120	1	120	2.400,00		
							TOTALE:	360	3	360	7.200,00		

Elenco delle richieste di voucher non ammesse

Allegato "B"

608	958	10/10/2011 10:19:45	**En.A.I.P. Puglia Ente Acli Istruzione Professionale**	Via L. Azzarita, Zona 167 (c/o Scuola Elementare ""V.Zagami"")" - MOLFETTA	**Montatore/installatore/attrezzista/manutentore meccanico det. n. 679 del 15/06/2007**	3						NON FINANZIATO	INOSSERVANZA DELLA CONDIZIONE PREVISTA A PENA DI ESCLUSIONE DAI PARAGRAFI G) (PROCEDURE DI AMMSSIBILITA') E H) (AMMISSIBILITA') DELL'AVVISO APPR-PROF/2011 : manca certificazione di vigenza.
							1 di 3	120	1	120	2.400,00		
							2 di 3	120	1	120	2.400,00		
							3 di 3	120	1	120	2.400,00		
							TOTALE:	360	3	360	7.200,00		
609	959	10/10/2011 10:24:45	**En.A.I.P. Puglia Ente Acli Istruzione Professionale**	Via S. Barbara, 56 - RUVO DI PUGLIA	**Montatore/installatore/attrezzista/manutentore meccanico det. n. 679 del 15/06/2007**	3						NON FINANZIATO	INOSSERVANZA DELLA CONDIZIONE PREVISTA A PENA DI ESCLUSIONE DAI PARAGRAFI G) (PROCEDURE DI AMMSSIBILITA') E H) (AMMISSIBILITA') DELL'AVVISO APPR-
							1 di 3	120	1	120	2.400,00		
							2 di 3	120	1	120	2.400,00		
							3 di 3	120	1	120	2.400,00		
							TOTALE:	360	3	360	7.200,00		
610	960	10/10/2011 10:28:37	**En.A.I.P. Puglia Ente Acli Istruzione Professionale**	Via Vittorio Emanuele, 17 TRICASE	**Montatore/installatore/attrezzista/manutentore meccanico det. n. 679 del 15/06/2007**	3						NON FINANZIATO	INOSSERVANZA DELLA CONDIZIONE PREVISTA A PENA DI ESCLUSIONE DAI PARAGRAFI G) (PROCEDURE DI AMMSSIBILITA') E H) (AMMISSIBILITA') DELL'AVVISO APPR-
							1 di 3	120	1	120	2.400,00		
							2 di 3	120	1	120	2.400,00		
							3 di 3	120	1	120	2.400,00		
							TOTALE:	360	3	360	7.200,00		
611	961	10/10/2011 10:32:20	**En.A.I.P. Puglia Ente Acli Istruzione Professionale**	via Osanna, 114-122	**Montatore/installatore/attrezzista/manutentore meccanico det. n. 679 del 15/06/2007**	3						NON FINANZIATO	INOSSERVANZA DELLA CONDIZIONE PREVISTA A PENA DI ESCLUSIONE DAI PARAGRAFI G) (PROCEDURE DI AMMSSIBILITA') E H) (AMMISSIBILITA') DELL'AVVISO APPR-
							1 di 3	122	1	122	2.440,00		
							2 di 3	120	1	120	2.400,00		
							3 di 3	120	1	120	2.400,00		
							TOTALE:	362	3	362	7.240,00		
612	962	10/10/2011 10:35:53	**En.A.I.P. Puglia Ente Acli Istruzione Professionale**	Contrada Barbadangelo, 2 - ANDRIA	**Montatore/installatore/attrezzista/manutentore meccanico det. n. 679 del 15/06/2007**	3						NON FINANZIATO	INOSSERVANZA DELLA CONDIZIONE PREVISTA A PENA DI ESCLUSIONE DAI PARAGRAFI G) (PROCEDURE DI AMMSSIBILITA') E H) (AMMISSIBILITA') DELL'AVVISO APPR-
							1 di 3	79	1	79	1.580,00		
							2 di 3	81	1	81	1.620,00		
							3 di 3	81	1	81	1.620,00		
							TOTALE:	241	3	241	4.820,00		
614	965	10/10/2011 11:07:24	**En.A.I.P. Puglia Ente Acli Istruzione Professionale**	Via Giolitti, s.n.c. - MONOPOLI	**Montatore/installatore/attrezzista/manutentore meccanico det. n. 679 del 15/06/2007**	3						NON FINANZIATO	INOSSERVANZA DELLA CONDIZIONE PREVISTA A PENA DI ESCLUSIONE DAI PARAGRAFI G) (PROCEDURE DI AMMSSIBILITA') E H) (AMMISSIBILITA') DELL'AVVISO APPR-
							1 di 3	120	2	240	4.800,00		
							2 di 3	120	2	240	4.800,00		
							3 di 3	120	2	240	4.800,00		
							TOTALE:	360	6	720	14.400,00		
615	966	10/10/2011 11:16:11	**En.A.I.P. Puglia Ente Acli Istruzione Professionale**	Via Vittorio Emanuele, 17 TRICASE	**Montatore/Installatore/attrezzista/Manutentore meccanico det. n. 678 del 15/06/2007**	3						NON FINANZIATO	INOSSERVANZA DELLA CONDIZIONE PREVISTA A PENA DI ESCLUSIONE DAI PARAGRAFI G) (PROCEDURE DI AMMSSIBILITA') E H) (AMMISSIBILITA') DELL'AVVISO APPR-
							1 di 3	120	1	120	2.400,00		
							2 di 3	120	1	120	2.400,00		
							3 di 3	120	1	120	2.400,00		
							TOTALE:	360	3	360	7.200,00		
616	967	10/10/2011 11:19:19	**En.A.I.P. Puglia Ente Acli Istruzione Professionale**	Via Immacolata, 64 - FRANCAVILLA FONTANA	**Montatore/Installatore/attrezzista/Manutentore meccanico det. n. 678 del 15/06/2007**	2						NON FINANZIATO	INOSSERVANZA DELLA CONDIZIONE PREVISTA A PENA DI ESCLUSIONE DAI PARAGRAFI G) (PROCEDURE DI
							2 di 3	120	1	120	2.400,00		

Elenco delle richieste di voucher non ammesse *Allegato "B"*

							3 di 3	120	1	120	2.400,00		AMMSSIBILITA') E H)
							TOTALE:	240	2	240	4.800,00		(AMMISSIBILITA')
617	968	10/10/2011 11:21:34	**En.A.I.P. Puglia Ente Acli Istruzione Professionale**	Via dei donatori di sangue, 50 - ALTAMURA	**Montatore/Installatore/attrezzista/Manutentore meccanico det. n. 678 del 15/06/2007**	3						NON FINANZIATO	INOSSERVANZA DELLA CONDIZIONE PREVISTA A PENA DI ESCLUSIONE DAI PARAGRAFI G) (PROCEDURE DI AMMSSIBILITA') E H) (AMMISSIBILITA') DELL'AVVISO APPR-
							1 di 3	120	2	240	4.800,00		
							2 di 3	120	2	240	4.800,00		
							3 di 3	120	2	240	4.800,00		
							TOTALE:	360	6	720	14.400,00		
619	970	10/10/2011 11:27:41	**En.A.I.P. Puglia Ente Acli Istruzione Professionale**	Viale dell'Energia (S.S. 7 per Mesagne Km 7,300) - BRINDISI	**Gestione cantieri det. n. 1109 del 12/12/2006**	1						NON FINANZIATO	INOSSERVANZA DELLA CONDIZIONE PREVISTA A PENA DI ESCLUSIONE DAI PARAGRAFI G) (PROCEDURE DI AMMSSIBILITA') E H)
							4 di 4	122	1	122	2.440,00		
							TOTALE:	122	1	122	2.440,00		
622	973	10/10/2011 11:40:38	**En.A.I.P. Puglia Ente Acli Istruzione Professionale**	Via dei donatori di sangue, 50 - ALTAMURA	**Addetto amministrativo — Contabile, impiegato amministrativo det. n. 819 del 30/10/2006**	3						NON FINANZIATO	INOSSERVANZA DELLA CONDIZIONE PREVISTA A PENA DI ESCLUSIONE DAI PARAGRAFI G) (PROCEDURE DI AMMSSIBILITA') E H) (AMMISSIBILITA') DELL'AVVISO APPR-
							1 di 3	120	2	240	4.800,00		
							2 di 3	120	2	240	4.800,00		
							3 di 3	120	2	240	4.800,00		
							TOTALE:	360	6	720	14.400,00		
623	972	10/10/2011 11:42:56	**En.A.I.P. Puglia Ente Acli Istruzione Professionale**	Viale Gallipoli, 1/bis - LECCE	**Addetto/tecnico impianti e processi metallurgici e meccanici det. n. 820 del 30/10/2006**	3						NON FINANZIATO	INOSSERVANZA DELLA CONDIZIONE PREVISTA A PENA DI ESCLUSIONE DAI PARAGRAFI G) (PROCEDURE DI AMMSSIBILITA') E H) (AMMISSIBILITA') DELL'AVVISO APPR-
							1 di 3	120	1	120	2.400,00		
							2 di 3	126	1	126	2.520,00		
							3 di 3	120	1	120	2.400,00		
							TOTALE:	366	3	366	7.320,00		
624	976	10/10/2011 12:06:00	**En.A.I.P. Puglia Ente Acli Istruzione Professionale**	Viale Gallipoli, 1/bis - LECCE	**Addetto/tecnico impianti e processi metallurgici e meccanici det. n. 820 del 30/10/2006**	1						NON FINANZIATO	INOSSERVANZA DELLA CONDIZIONE PREVISTA A PENA DI ESCLUSIONE DAI PARAGRAFI G) (PROCEDURE DI AMMSSIBILITA') E H) (AMMISSIBILITA')
							4 di 4	60	2	120	2.400,00		
							TOTALE:	60	2	120	2.400,00		
625	977	10/10/2011 12:09:32	**En.A.I.P. Puglia Ente Acli Istruzione Professionale**	via Osanna, 114-122	**Addetto/tecnico impianti e processi metallurgici e meccanici det. n. 820 del 30/10/2006**	1						NON FINANZIATO	INOSSERVANZA DELLA CONDIZIONE PREVISTA A PENA DI ESCLUSIONE DAI PARAGRAFI G) (PROCEDURE DI AMMSSIBILITA') E H) (AMMISSIBILITA')
							4 di 4	120	3	360	7.200,00		
							TOTALE:	120	3	360	7.200,00		
626	978	10/10/2011 12:50:19	**Associazione Scuole e Lavoro**	Via IV novembre, 3/5 - CASARANO	**Acconciatore det. n. 1316 del 16/10/2009**	3						NON FINANZIATO	INOSSERVANZA DELLA CONDIZIONE PREVISTA A PENA DI ESCLUSIONE DAI PARAGRAFI G) (PROCEDURE DI AMMSSIBILITA') E H) (AMMISSIBILITA')
							1 di 3	80	1	80	1.600,00		
							2 di 3	120	1	120	2.400,00		
							3 di 3	135	1	135	2.700,00		
							TOTALE:	335	3	335	6.700,00		
627	979	10/10/2011 13:05:29	**Associazione Scuole e Lavoro**	Via IV novembre, 3/5 - CASARANO	**Acconciatore det. n. 1316 del 16/10/2009**	3						NON FINANZIATO	INOSSERVANZA DELLA CONDIZIONE PREVISTA A PENA DI ESCLUSIONE DAI PARAGRAFI G) (PROCEDURE DI AMMSSIBILITA') E H) (AMMISSIBILITA')
							1 di 3	100	3	300	6.000,00		
							2 di 3	110	3	330	6.600,00		
							3 di 3	120	3	360	7.200,00		
							TOTALE:	330	9	990	19.800,00		
628	980	10/10/2011 13:11:39	**Associazione Scuole e Lavoro**	Via IV novembre, 3/5 - CASARANO	**Addetto al banco det. n. 936 del 26/06/2008**	2							INOSSERVANZA DELLA CONDIZIONE PREVISTA A

Elenco delle richieste di voucher non ammesse *Allegato "B"*

												NON FINANZIATO	PENA DI ESCLUSIONE DAI PARAGRAFI G) (PROCEDURE DI AMMSSIBILITA') E H) (AMMISSIBILITA')
							1 di 2	100	1	100	2.000,00		
							2 di 2	110	1	110	2.200,00		
							TOTALE:	210	2	210	4.200,00		
629	981	10/10/2011 13:20:23	**Associazione Scuole e Lavoro**	Via IV novembre, 3/5 - CASARANO	**Addetto alla produzione det. n. 1316 del 16/10/2009**	3						NON FINANZIATO	INOSSERVANZA DELLA CONDIZIONE PREVISTA A PENA DI ESCLUSIONE DAI PARAGRAFI G) (PROCEDURE DI AMMSSIBILITA') E H) (AMMISSIBILITA')
							1 di 3	120	1	120	2.400,00		
							2 di 3	120	1	120	2.400,00		
							3 di 3	135	1	135	2.700,00		
							TOTALE:	375	3	375	7.500,00		
630	982	10/10/2011 13:28:10	**Associazione Scuole e Lavoro**	Via IV novembre, 3/5 - CASARANO	**Addetto no food det. n. 197 del 01/03/2007**	3						NON FINANZIATO	INOSSERVANZA DELLA CONDIZIONE PREVISTA A PENA DI ESCLUSIONE DAI PARAGRAFI G) (PROCEDURE DI AMMSSIBILITA') E H) (AMMISSIBILITA')
							1 di 3	100	2	200	4.000,00		
							2 di 3	110	2	220	4.400,00		
							3 di 3	120	2	240	4.800,00		
							TOTALE:	330	6	660	13.200,00		
631	983	10/10/2011 15:03:12	**Associazione Scuole e Lavoro**	Via IV novembre, 3/5 - CASARANO	**Operatore edile polivalente det. n. 1633 del 13/12/2007**	3						NON FINANZIATO	INOSSERVANZA DELLA CONDIZIONE PREVISTA A PENA DI ESCLUSIONE DAI PARAGRAFI G) (PROCEDURE DI AMMSSIBILITA') E H) (AMMISSIBILITA')
							1 di 3	100	1	100	2.000,00		
							2 di 3	110	1	110	2.200,00		
							3 di 3	120	1	120	2.400,00		
							TOTALE:	330	3	330	6.600,00		
632	988	12/10/2011 09:42:15	**En.A.I.P. Puglia Ente Acli Istruzione Professionale**	Via Sacro Cuore, 37 - ACQUAVIVA DELLE FONTI	**Operaio edile polivalente det. n. 1109 del 12/12/2006**	3						NON FINANZIATO	INOSSERVANZA DELLA CONDIZIONE PREVISTA A PENA DI ESCLUSIONE DAI PARAGRAFI G) (PROCEDURE DI AMMSSIBILITA') E H) (AMMISSIBILITA') DELL'AVVISO APPR-PROF/2011 : manca certificazione di vigenza.
							2 di 3	120	1	120	2.400,00		
							3 di 3	120	1	120	2.400,00		
							1 di 3	120	1	120	2.400,00		
							2 di 3	120	1	120	2.400,00		
							3 di 3	120	1	120	2.400,00		
							TOTALE:	600	5	600	12.000,00		
633	989	12/10/2011 09:44:26	**En.A.I.P. Puglia Ente Acli Istruzione Professionale**	via Osanna, 114-122	**Addetto ufficio tecnico e progettazione det. n. 820 del 30/10/2006**	1						NON FINANZIATO	INOSSERVANZA DELLA CONDIZIONE PREVISTA A PENA DI ESCLUSIONE DAI PARAGRAFI G) (PROCEDURE DI AMMSSIBILITA') E H) (AMMISSIBILITA') DELL'AVVISO APPR-
							5 di 5	120	6	720	14.400,00		
							TOTALE:	120	6	720	14.400,00		
634	990	12/10/2011 09:46:59	**En.A.I.P. Puglia Ente Acli Istruzione Professionale**	via Osanna, 114-122	**Addetto ufficio tecnico e progettazione det. n. 820 del 30/10/2006**	3						NON FINANZIATO	INOSSERVANZA DELLA CONDIZIONE PREVISTA A PENA DI ESCLUSIONE DAI PARAGRAFI G) (PROCEDURE DI AMMSSIBILITA') E H) (AMMISSIBILITA') DELL'AVVISO APPR-
							1 di 3	120	1	120	2.400,00		
							2 di 3	120	1	120	2.400,00		
							3 di 3	120	1	120	2.400,00		
							TOTALE:	360	3	360	7.200,00		
635	991	12/10/2011 09:56:33	**En.A.I.P. Puglia Ente Acli Istruzione Professionale**	Via Vittorio Emanuele, 17 TRICASE	**Operaio edile polivalente det. n. 1109 del 12/12/2006**	3						NON FINANZIATO	INOSSERVANZA DELLA CONDIZIONE PREVISTA A PENA DI ESCLUSIONE DAI PARAGRAFI G) (PROCEDURE DI AMMSSIBILITA') E H) (AMMISSIBILITA') DELL'AVVISO APPR-
							1 di 3	120	2	240	4.800,00		
							2 di 3	120	2	240	4.800,00		
							3 di 3	120	2	240	4.800,00		
							TOTALE:	360	6	720	14.400,00		
636	992	12/10/2011 10:00:23	**En.A.I.P. Puglia Ente Acli Istruzione Professionale**	Via Immacolata, 64 - FRANCAVILLA FONTANA	**Operaio edile polivalente det. n. 1109 del 12/12/2006**	2						NON	INOSSERVANZA DELLA CONDIZIONE PREVISTA A PENA DI ESCLUSIONE DAI

Elenco delle richieste di voucher non ammesse *Allegato "B"*

												NON FINANZIATO	PARAGRAFI G) (PROCEDURE DI AMMSSIBILITA') E H) (AMMISSIBILITA')
							3 di 4	136	1	136	2.720,00		
							4 di 4	138	1	138	2.760,00		
							TOTALE:	274	2	274	5.480,00		
637	993	12/10/2011 10:07:15	**En.A.I.P. Puglia Ente Acli Istruzione Professionale**	Via L. Azzarita, Zona 167 (c/o Scuola Elementare ""V.Zagami"")" - MOLFETTA	**Operaio edile polivalente det. n. 1109 del 12/12/2006**	2						NON FINANZIATO	INOSSERVANZA DELLA CONDIZIONE PREVISTA A PENA DI ESCLUSIONE DAI PARAGRAFI G) (PROCEDURE DI AMMSSIBILITA') E H) (AMMISSIBILITA') DELL'AVVISO APPR-PROF/2011 : manca
							1 di 2	120	1	120	2.400,00		
							2 di 2	120	1	120	2.400,00		
							TOTALE:	240	2	240	4.800,00		
638	994	12/10/2011 10:09:26	**En.A.I.P. Puglia Ente Acli Istruzione Professionale**	Via Rovelli, 48 - FOGGIA	**Operaio edile polivalente det. n. 1109 del 12/12/2006**	3						NON FINANZIATO	INOSSERVANZA DELLA CONDIZIONE PREVISTA A PENA DI ESCLUSIONE DAI PARAGRAFI G) (PROCEDURE DI AMMSSIBILITA') E H) (AMMISSIBILITA') DELL'AVVISO APPR-
							1 di 3	120	1	120	2.400,00		
							2 di 3	120	1	120	2.400,00		
							3 di 3	120	1	120	2.400,00		
							TOTALE:	360	3	360	7.200,00		
639	995	12/10/2011 10:12:19	**En.A.I.P. Puglia Ente Acli Istruzione Professionale**	Via Vittorio Emanuele, 17 TRICASE	**Montatore/Installatore/Manutentore elettrico - elettromeccanico - elettronico det. n. 679 del 15/06/2007**	3						NON FINANZIATO	INOSSERVANZA DELLA CONDIZIONE PREVISTA A PENA DI ESCLUSIONE DAI PARAGRAFI G) (PROCEDURE DI AMMSSIBILITA') E H) (AMMISSIBILITA') DELL'AVVISO APPR-PROF/2011 : manca
							1 di 3	120	4	480	9.600,00		
							2 di 3	120	4	480	9.600,00		
							3 di 3	120	4	480	9.600,00		
							TOTALE:	360	12	1440	28.800,00		
640	996	12/10/2011 10:14:37	**En.A.I.P. Puglia Ente Acli Istruzione Professionale**	Viale Gallipoli, 1/bis - LECCE	**Montatore/Installatore/Manutentore elettrico - elettromeccanico - elettronico det. n. 679 del 15/06/2007**	3						NON FINANZIATO	INOSSERVANZA DELLA CONDIZIONE PREVISTA A PENA DI ESCLUSIONE DAI PARAGRAFI G) (PROCEDURE DI AMMSSIBILITA') E H) (AMMISSIBILITA') DELL'AVVISO APPR-PROF/2011 : manca
							1 di 3	120	1	120	2.400,00		
							2 di 3	120	1	120	2.400,00		
							3 di 3	120	1	120	2.400,00		
							TOTALE:	360	3	360	7.200,00		
641	997	12/10/2011 10:18:05	**En.A.I.P. Puglia Ente Acli Istruzione Professionale**	via Osanna, 114-122 - BRINDISI	**Montatore/installatore/attrezzista/manutentore meccanico det. n. 679 del 15/06/2007**	3						NON FINANZIATO	INOSSERVANZA DELLA CONDIZIONE PREVISTA A PENA DI ESCLUSIONE DAI PARAGRAFI G) (PROCEDURE DI AMMSSIBILITA') E H) (AMMISSIBILITA') DELL'AVVISO APPR-
							1 di 3	120	2	240	4.800,00		
							2 di 3	120	2	240	4.800,00		
							3 di 3	120	2	240	4.800,00		
							TOTALE:	360	6	720	14.400,00		
642	998	12/10/2011 10:21:54	**En.A.I.P. Puglia Ente Acli Istruzione Professionale**	Via dei donatori di sangue, 50 - ALTAMURA	**Montatore/installatore/attrezzista/manutentore meccanico det. n. 679 del 15/06/2007**	3						NON FINANZIATO	INOSSERVANZA DELLA CONDIZIONE PREVISTA A PENA DI ESCLUSIONE DAI PARAGRAFI G) (PROCEDURE DI AMMSSIBILITA') E H) (AMMISSIBILITA') DELL'AVVISO APPR-
							1 di 3	120	4	480	9.600,00		
							2 di 3	120	4	480	9.600,00		
							3 di 3	120	4	480	9.600,00		
							TOTALE:	360	12	1440	28.800,00		
643	999	12/10/2011 10:25:31	**En.A.I.P. Puglia Ente Acli Istruzione Professionale**	Viale Gallipoli, 1/bis - LECCE	**Addetto/tecnico impianti e processi metallurgici e meccanici det. n. 820 del 30/10/2006**	3						NON FINANZIATO	INOSSERVANZA DELLA CONDIZIONE PREVISTA A PENA DI ESCLUSIONE DAI PARAGRAFI G) (PROCEDURE DI AMMSSIBILITA') E H) (AMMISSIBILITA') DELL'AVVISO APPR-
							1 di 3	120	5	600	12.000,00		
							2 di 3	120	5	600	12.000,00		
							3 di 3	120	5	600	12.000,00		
							TOTALE:	360	15	1800	36.000,00		

Elenco delle richieste di voucher non ammesse

Allegato "B"

644	1000	12/10/2011 10:29:26	**En.A.I.P. Puglia Ente Acli Istruzione Professionale**	Via Vittorio Emanuele, 17 TRICASE	**Addetto no food - Front office e funzioni ausiliarie det. n. 819 del 30/10/2006**	3						NON FINANZIATO	INOSSERVANZA DELLA CONDIZIONE PREVISTA A PENA DI ESCLUSIONE DAI PARAGRAFI G) (PROCEDURE DI AMMSSIBILITA') E H) (AMMISSIBILITA') DELL'AVVISO APPR-
							1 di 3	120	6	720	14.400,00		
							2 di 3	120	6	720	14.400,00		
							3 di 3	120	6	720	14.400,00		
							TOTALE:	360	18	2160	43.200,00		
645	1001	12/10/2011 10:34:53	**En.A.I.P. Puglia Ente Acli Istruzione Professionale**	via Osanna, 114-122 - BRINDISI	**Addetto manutenzione assistenza meccanico - Servizi Generali det. n. 819 del 30/10/2006**	3						NON FINANZIATO	INOSSERVANZA DELLA CONDIZIONE PREVISTA A PENA DI ESCLUSIONE DAI PARAGRAFI G) (PROCEDURE DI AMMSSIBILITA') E H) (AMMISSIBILITA') DELL'AVVISO APPR-
							1 di 3	120	2	240	4.800,00		
							2 di 3	120	2	240	4.800,00		
							3 di 3	120	2	240	4.800,00		
							TOTALE:	360	6	720	14.400,00		
646	1002	12/10/2011 10:55:42	**En.A.I.P. Puglia Ente Acli Istruzione Professionale**	Via Giolitti, s.n.c. - MONOPOLI	**Addetto manutenzione assistenza meccanico - Servizi Generali det. n. 819 del 30/10/2006**	3						NON FINANZIATO	INOSSERVANZA DELLA CONDIZIONE PREVISTA A PENA DI ESCLUSIONE DAI PARAGRAFI G) (PROCEDURE DI AMMSSIBILITA') E H) (AMMISSIBILITA') DELL'AVVISO APPR-
							1 di 3	120	1	120	2.400,00		
							2 di 3	120	1	120	2.400,00		
							3 di 3	138	1	138	2.760,00		
							TOTALE:	378	3	378	7.560,00		
647	1003	12/10/2011 10:59:47	**En.A.I.P. Puglia Ente Acli Istruzione Professionale**	Via G. Fanelli, 15	**Addetto manutenzione assistenza meccanico - Servizi Generali det. n. 819 del 30/10/2006**	3						NON FINANZIATO	INOSSERVANZA DELLA CONDIZIONE PREVISTA A PENA DI ESCLUSIONE DAI PARAGRAFI G) (PROCEDURE DI AMMSSIBILITA') E H) (AMMISSIBILITA') DELL'AVVISO APPR-
							1 di 3	120	1	120	2.400,00		
							2 di 3	120	1	120	2.400,00		
							3 di 3	120	1	120	2.400,00		
							TOTALE:	360	3	360	7.200,00		
648	1004	12/10/2011 11:02:26	**En.A.I.P. Puglia Ente Acli Istruzione Professionale**	Via dei donatori di sangue, 50	**Addetto manutenzione assistenza elettromeccanico - Servizi Generali det. n. 819 del 30/10/2006**	3						NON FINANZIATO	INOSSERVANZA DELLA CONDIZIONE PREVISTA A PENA DI ESCLUSIONE DAI PARAGRAFI G) (PROCEDURE DI AMMSSIBILITA') E H) (AMMISSIBILITA') DELL'AVVISO APPR-
							1 di 3	120	2	240	4.800,00		
							2 di 3	120	2	240	4.800,00		
							3 di 3	120	2	240	4.800,00		
							TOTALE:	360	6	720	14.400,00		
649	1005	12/10/2011 11:04:17	**En.A.I.P. Puglia Ente Acli Istruzione Professionale**	Via Pappalettere, 7 - BARLETTA	**Addetto manutenzione assistenza elettromeccanico - Servizi Generali det. n. 819 del 30/10/2006**	3						NON FINANZIATO	INOSSERVANZA DELLA CONDIZIONE PREVISTA A PENA DI ESCLUSIONE DAI PARAGRAFI G) (PROCEDURE DI AMMSSIBILITA') E H) (AMMISSIBILITA') DELL'AVVISO APPR-
							1 di 3	240	1	240	4.800,00		
							2 di 3	240	1	240	4.800,00		
							3 di 3	240	1	240	4.800,00		
							TOTALE:	720	3	720	14.400,00		
650	1006	12/10/2011 11:09:46	**En.A.I.P. Puglia Ente Acli Istruzione Professionale**	via Osanna, 114-122	**Addetto manutenzione assistenza elettromeccanico - Servizi Generali det. n. 819 del 30/10/2006**	3						NON FINANZIATO	INOSSERVANZA DELLA CONDIZIONE PREVISTA A PENA DI ESCLUSIONE DAI PARAGRAFI G) (PROCEDURE DI AMMSSIBILITA') E H) (AMMISSIBILITA') DELL'AVVISO APPR-
							1 di 3	120	1	120	2.400,00		
							2 di 3	120	1	120	2.400,00		
							3 di 3	120	1	120	2.400,00		
							TOTALE:	360	3	360	7.200,00		
651	1007	12/10/2011 11:22:45	**En.A.I.P. Puglia Ente Acli Istruzione Professionale**	via Osanna, 114-122 - BRINDISI	**Addetto logistica/ gestione magazzino no food det. n. 819 del 30/10/2006**	3						NON FINANZIATO	INOSSERVANZA DELLA CONDIZIONE PREVISTA A PENA DI ESCLUSIONE DAI PARAGRAFI G) (PROCEDURE DI AMMSSIBILITA') E H) (AMMISSIBILITA')
							1 di 3	120	6	720	14.400,00		
							2 di 3	120	6	720	14.400,00		
							3 di 3	120	6	720	14.400,00		

Elenco delle richieste di voucher non ammesse *Allegato "B"*

							TOTALE:	360	18	2160	43.200,00		DELL'AVVISO APPR-
652	1008	12/10/2011 11:26:32	**En.A.I.P. Puglia Ente Acli Istruzione Professionale**	via Osanna, 114-122 - BRINDISI	**Addetto logistica/ gestione magazzino no food det. n. 819 del 30/10/2006**	1						NON FINANZIATO	INOSSERVANZA DELLA CONDIZIONE PREVISTA A PENA DI ESCLUSIONE DAI PARAGRAFI G) (PROCEDURE DI AMMSSIBILITA') E H) (AMMISSIBILITA')
							4 di 4	120	3	360	7.200,00		
							TOTALE:	120	3	360	7.200,00		
653	1009	12/10/2011 11:54:38	**En.A.I.P. Puglia Ente Acli Istruzione Professionale**	Via Pappalettere, 7 - BARLETTA	**Addetto logistica/ gestione magazzino no food det. n. 819 del 30/10/2006**	3						NON FINANZIATO	INOSSERVANZA DELLA CONDIZIONE PREVISTA A PENA DI ESCLUSIONE DAI PARAGRAFI G) (PROCEDURE DI AMMSSIBILITA') E H) (AMMISSIBILITA') DELL'AVVISO APPR-
							1 di 3	120	3	360	7.200,00		
							2 di 3	120	3	360	7.200,00		
							3 di 3	120	3	360	7.200,00		
							TOTALE:	360	9	1080	21.600,00		
654	1010	12/10/2011 11:57:35	**En.A.I.P. Puglia Ente Acli Istruzione Professionale**	Via Giolitti, s.n.c. - MONOPOLI	**Addetto logistica/ gestione magazzino no food det. n. 819 del 30/10/2006**	3						NON FINANZIATO	INOSSERVANZA DELLA CONDIZIONE PREVISTA A PENA DI ESCLUSIONE DAI PARAGRAFI G) (PROCEDURE DI AMMSSIBILITA') E H) (AMMISSIBILITA') DELL'AVVISO APPR-
							1 di 3	120	3	360	7.200,00		
							2 di 3	120	3	360	7.200,00		
							3 di 3	120	3	360	7.200,00		
							TOTALE:	360	9	1080	21.600,00		
655	1011	12/10/2011 12:01:14	**En.A.I.P. Puglia Ente Acli Istruzione Professionale**	Via G. Fanelli, 15 - MARTINA FRANCA	**Addetto logistica/ gestione magazzino no food det. n. 819 del 30/10/2006**	3						NON FINANZIATO	INOSSERVANZA DELLA CONDIZIONE PREVISTA A PENA DI ESCLUSIONE DAI PARAGRAFI G) (PROCEDURE DI AMMSSIBILITA') E H) (AMMISSIBILITA') DELL'AVVISO APPR-
							1 di 3	120	2	240	4.800,00		
							2 di 3	120	2	240	4.800,00		
							3 di 3	120	2	240	4.800,00		
							TOTALE:	360	6	720	14.400,00		
656	1012	12/10/2011 12:10:27	**En.A.I.P. Puglia Ente Acli Istruzione Professionale**	Contrada Barbadangelo, 2 - ANDRIA	**Addetto logistica/ gestione magazzino no food det. n. 819 del 30/10/2006**	3						NON FINANZIATO	INOSSERVANZA DELLA CONDIZIONE PREVISTA A PENA DI ESCLUSIONE DAI PARAGRAFI G) (PROCEDURE DI AMMSSIBILITA') E H) (AMMISSIBILITA') DELL'AVVISO APPR-
							1 di 3	120	2	240	4.800,00		
							2 di 3	120	2	240	4.800,00		
							3 di 3	120	2	240	4.800,00		
							TOTALE:	360	6	720	14.400,00		
657	1013	12/10/2011 12:14:18	**En.A.I.P. Puglia Ente Acli Istruzione Professionale**	via Osanna, 114-122	**Addetto logistica/ gestione magazzino no food det. n. 819 del 30/10/2006**	3						NON FINANZIATO	INOSSERVANZA DELLA CONDIZIONE PREVISTA A PENA DI ESCLUSIONE DAI PARAGRAFI G) (PROCEDURE DI AMMSSIBILITA') E H) (AMMISSIBILITA') DELL'AVVISO APPR-
							1 di 3	126	1	126	2.520,00		
							2 di 3	124	1	124	2.480,00		
							3 di 3	120	1	120	2.400,00		
							TOTALE:	370	3	370	7.400,00		
658	1014	12/10/2011 12:17:48	**En.A.I.P. Puglia Ente Acli Istruzione Professionale**	via Osanna, 114-122 - BRINDISI	**Addetto logistica/ gestione magazzino no food det. n. 819 del 30/10/2006**	3						NON FINANZIATO	INOSSERVANZA DELLA CONDIZIONE PREVISTA A PENA DI ESCLUSIONE DAI PARAGRAFI G) (PROCEDURE DI AMMSSIBILITA') E H) (AMMISSIBILITA') DELL'AVVISO APPR-
							1 di 3	120	1	120	2.400,00		
							2 di 3	124	1	124	2.480,00		
							3 di 3	120	1	120	2.400,00		
							TOTALE:	364	3	364	7.280,00		
659	1015	12/10/2011 12:21:18	**En.A.I.P. Puglia Ente Acli Istruzione Professionale**	Via Maturi, 19 - TARANTO	**Addetto logistica/ gestione magazzino no food det. n. 819 del 30/10/2006**	3						NON FINANZIATO	INOSSERVANZA DELLA CONDIZIONE PREVISTA A PENA DI ESCLUSIONE DAI PARAGRAFI G) (PROCEDURE DI AMMSSIBILITA') E H) (AMMISSIBILITA')
							1 di 3	120	1	120	2.400,00		
							2 di 3	124	1	124	2.480,00		
							3 di 3	120	1	120	2.400,00		

Elenco delle richieste di voucher non ammesse *Allegato "B"*

							TOTALE:	364	3	364	7.280,00		DELL'AVVISO APPR-
660	1016	12/10/2011 12:23:24	**En.A.I.P. Puglia Ente Acli Istruzione Professionale**	via Osanna, 114-122	**Addetto logistica/ gestione magazzino food det. n. 819 del 30/10/2006**	1						NON FINANZIATO	INOSSERVANZA DELLA CONDIZIONE PREVISTA A PENA DI ESCLUSIONE DAI PARAGRAFI G) (PROCEDURE DI AMMSSIBILITA') E H) (AMMISSIBILITA')
							4 di 4	120	1	120	2.400,00		
							TOTALE:	120	1	120	2.400,00		
661	1017	12/10/2011 12:26:43	**En.A.I.P. Puglia Ente Acli Istruzione Professionale**	via Osanna, 114-122	**Addetto logistica/ gestione magazzino food det. n. 819 del 30/10/2006**	3						NON FINANZIATO	INOSSERVANZA DELLA CONDIZIONE PREVISTA A PENA DI ESCLUSIONE DAI PARAGRAFI G) (PROCEDURE DI AMMSSIBILITA') E H) (AMMISSIBILITA') DELL'AVVISO APPR-
							1 di 3	120	1	120	2.400,00		
							2 di 3	120	1	120	2.400,00		
							3 di 3	120	1	120	2.400,00		
							TOTALE:	360	3	360	7.200,00		
662	1018	12/10/2011 12:32:52	**En.A.I.P. Puglia Ente Acli Istruzione Professionale**	Via Giolitti, s.n.c. - MONOPOLI	**Addetto logistica/ gestione magazzino food det. n. 819 del 30/10/2006**	3						NON FINANZIATO	INOSSERVANZA DELLA CONDIZIONE PREVISTA A PENA DI ESCLUSIONE DAI PARAGRAFI G) (PROCEDURE DI AMMSSIBILITA') E H) (AMMISSIBILITA') DELL'AVVISO APPR-
							1 di 3	120	1	120	2.400,00		
							2 di 3	120	1	120	2.400,00		
							3 di 3	120	1	120	2.400,00		
							TOTALE:	360	3	360	7.200,00		
663	1019	12/10/2011 12:37:50	**En.A.I.P. Puglia Ente Acli Istruzione Professionale**	Via L. Azzarita, Zona 167 (c/o Scuola Elementare ""V.Zagami"")" - MOLFETTA	**Addetto food - Front office e funzioni ausiliarie det. n. 677 del 15/06/2007**	3						NON FINANZIATO	INOSSERVANZA DELLA CONDIZIONE PREVISTA A PENA DI ESCLUSIONE DAI PARAGRAFI G) (PROCEDURE DI AMMSSIBILITA') E H) (AMMISSIBILITA') DELL'AVVISO APPR- PROF/2011 : manca certificazione di vigenza.
							1 di 3	120	1	120	2.400,00		
							2 di 3	120	1	120	2.400,00		
							3 di 3	120	1	120	2.400,00		
							TOTALE:	360	3	360	7.200,00		
664	1020	12/10/2011 12:48:10	**En.A.I.P. Puglia Ente Acli Istruzione Professionale**	Via G. Fanelli, 15 - MARTINA FRANCA	**Addetto amministrativo — Contabile, impiegato amministrativo det. n. 819 del 30/10/2006**	3						NON FINANZIATO	INOSSERVANZA DELLA CONDIZIONE PREVISTA A PENA DI ESCLUSIONE DAI PARAGRAFI G) (PROCEDURE DI AMMSSIBILITA') E H) (AMMISSIBILITA') DELL'AVVISO APPR- PROF/2011 : manca
							1 di 3	120	1	120	2.400,00		
							2 di 3	120	1	120	2.400,00		
							3 di 3	136	1	136	2.720,00		
							TOTALE:	376	3	376	7.520,00		
665	1021	12/10/2011 12:55:54	**En.A.I.P. Puglia Ente Acli Istruzione Professionale**	Via Pappalettere, 7	**Addetto amministrativo — Contabile, impiegato amministrativo det. n. 819 del 30/10/2006**	3						NON FINANZIATO	INOSSERVANZA DELLA CONDIZIONE PREVISTA A PENA DI ESCLUSIONE DAI PARAGRAFI G) (PROCEDURE DI AMMSSIBILITA') E H) (AMMISSIBILITA') DELL'AVVISO APPR- PROF/2011 : manca
							1 di 3	120	1	120	2.400,00		
							2 di 3	120	1	120	2.400,00		
							3 di 3	120	1	120	2.400,00		
							TOTALE:	360	3	360	7.200,00		
666	1022	12/10/2011 13:00:00	**En.A.I.P. Puglia Ente Acli Istruzione Professionale**	Via Giolitti, s.n.c. - MONOPOLI	**Addetto amministrativo — Contabile, impiegato amministrativo det. n. 819 del 30/10/2006**	3						NON FINANZIATO	INOSSERVANZA DELLA CONDIZIONE PREVISTA A PENA DI ESCLUSIONE DAI PARAGRAFI G) (PROCEDURE DI AMMSSIBILITA') E H) (AMMISSIBILITA') DELL'AVVISO APPR- PROF/2011 : manca
							1 di 3	120	1	120	2.400,00		
							2 di 3	120	1	120	2.400,00		
							3 di 3	120	1	120	2.400,00		
							TOTALE:	360	3	360	7.200,00		

Elenco delle richieste di voucher non ammesse *Allegato "B"*

667	1023	12/10/2011 13:03:03	**En.A.I.P. Puglia Ente Acli Istruzione Professionale**	Via G. Fanelli, 15 - MARTINA FRANCA	**Addetto amministrativo — Contabile, impiegato amministrativo det. n. 819 del 30/10/2006**	3						NON FINANZIATO	INOSSERVANZA DELLA CONDIZIONE PREVISTA A PENA DI ESCLUSIONE DAI PARAGRAFI G) (PROCEDURE DI AMMSSIBILITA') E H) (AMMISSIBILITA') DELL'AVVISO APPR-PROF/2011 : manca
							1 di 3	120	1	120	2.400,00		
							2 di 3	120	1	120	2.400,00		
							3 di 3	120	1	120	2.400,00		
							TOTALE:	360	3	360	7.200,00		
668	1024	12/10/2011 15:33:15	**Associazione Scuole e Lavoro**	Via IV novembre, 3/5 - CASARANO	**Addetto alla produzione det. n. 1316 del 16/10/2009**	3						NON FINANZIATO	INOSSERVANZA DELLA CONDIZIONE PREVISTA A PENA DI ESCLUSIONE DAI PARAGRAFI G) (PROCEDURE DI AMMSSIBILITA') E H) (AMMISSIBILITA')
							1 di 3	150	2	300	6.000,00		
							2 di 3	150	2	300	6.000,00		
							3 di 3	190	2	380	7.600,00		
							TOTALE:	490	6	980	19.600,00		
669	1025	12/10/2011 15:42:47	**Associazione Scuole e Lavoro**	Via IV novembre, 3/5 - CASARANO	**Addetto food det. n. 197 del 01/03/2007**	3						NON FINANZIATO	INOSSERVANZA DELLA CONDIZIONE PREVISTA A PENA DI ESCLUSIONE DAI PARAGRAFI G) (PROCEDURE DI AMMSSIBILITA') E H) (AMMISSIBILITA')
							1 di 3	100	1	100	2.000,00		
							2 di 3	110	1	110	2.200,00		
							3 di 3	120	1	120	2.400,00		
							TOTALE:	330	3	330	6.600,00		
670	1026	12/10/2011 15:53:59	**Associazione Scuole e Lavoro**	Via IV novembre, 3/5 - CASARANO	**Estetista det. n. 1316 del 16/10/2009**	3						NON FINANZIATO	INOSSERVANZA DELLA CONDIZIONE PREVISTA A PENA DI ESCLUSIONE DAI PARAGRAFI G) (PROCEDURE DI AMMSSIBILITA') E H) (AMMISSIBILITA')
							1 di 3	100	1	100	2.000,00		
							2 di 3	110	1	110	2.200,00		
							3 di 3	120	1	120	2.400,00		
							TOTALE:	330	3	330	6.600,00		
671	1027	12/10/2011 16:01:44	**Associazione Scuole e Lavoro**	Via IV novembre, 3/5 - CASARANO	**Muratura det. n. 1631 del 13/12/2007**	3						NON FINANZIATO	INOSSERVANZA DELLA CONDIZIONE PREVISTA A PENA DI ESCLUSIONE DAI PARAGRAFI G) (PROCEDURE DI AMMSSIBILITA') E H) (AMMISSIBILITA')
							1 di 3	100	1	100	2.000,00		
							2 di 3	110	1	110	2.200,00		
							3 di 3	120	1	120	2.400,00		
							TOTALE:	330	3	330	6.600,00		
672	1029	12/10/2011 17:20:39	**Consorzio Servizi Artigianato e Piccola Industria**	Via Cicerone, 6 - CAVALLINO	**Addetto all'amministrazione det. n. 960 del 28/11/2006**	3						NON FINANZIATO	INOSSERVANZA DELLA CONDIZIONE PREVISTA A PENA DI ESCLUSIONE DAI PARAGRAFI G) (PROCEDURE DI AMMSSIBILITA') E H) (AMMISSIBILITA') DELL'AVVISO APPR-
							1 di 3	80	1	80	1.600,00		
							2 di 3	80	1	80	1.600,00		
							3 di 3	80	1	80	1.600,00		
							TOTALE:	240	3	240	4.800,00		
674	1032	13/10/2011 10:25:20	**Associazione Scuole e Lavoro**	Via IV novembre, 3/5 - CASARANO	**Addetto no food det. n. 197 del 01/03/2007**	3						NON FINANZIATO	INOSSERVANZA DELLA CONDIZIONE PREVISTA A PENA DI ESCLUSIONE DAI PARAGRAFI G) (PROCEDURE DI AMMSSIBILITA') E H) (AMMISSIBILITA')
							1 di 3	100	1	100	2.000,00		
							2 di 3	110	1	110	2.200,00		
							3 di 3	120	1	120	2.400,00		
							TOTALE:	330	3	330	6.600,00		
677	1035	13/10/2011 11:07:33	**Associazione Scuole e Lavoro**	Via IV novembre, 3/5 - CASARANO	**Muratura det. n. 1631 del 13/12/2007**	3						NON FINANZIATO	INOSSERVANZA DELLA CONDIZIONE PREVISTA A PENA DI ESCLUSIONE DAI PARAGRAFI G) (PROCEDURE DI AMMSSIBILITA') E H) (AMMISSIBILITA')
							1 di 3	100	1	100	2.000,00		
							2 di 3	110	1	110	2.200,00		
							3 di 3	120	1	120	2.400,00		
							TOTALE:	330	3	330	6.600,00		
690	1056	14/10/2011 10:13:50	**Associazione Scuole e Lavoro**	Via IV novembre, 3/5 - CASARANO	**Montatore/installatore/attrezzista/manutentore meccanico det. n. 1632 del 13/12/2007**	3						NON	INOSSERVANZA DELLA CONDIZIONE PREVISTA A PENA DI ESCLUSIONE DAI PARAGRAFI G)

Elenco delle richieste di voucher non ammesse

Allegato "B"

							1 di 3	100	1	100	2.000,00	FINANZIATO	(PROCEDURE DI AMMSSIBILITA') E H) (AMMISSIBILITA') DELL'AVVISO APPR-
							2 di 3	110	1	110	2.200,00		
							3 di 3	120	1	120	2.400,00		
							TOTALE:	330	3	330	6.600,00		
691	1057	14/10/2011 10:28:35	**Associazione Scuole e Lavoro**	Via IV novembre, 3/5 - CASARANO	**Operatore del legno e dell'arredamento comparto 1: Realizzazione pose in opera di infissi e serramenti in genere det. n. 446 del 25/03/2009**	3						NON FINANZIATO	INOSSERVANZA DELLA CONDIZIONE PREVISTA A PENA DI ESCLUSIONE DAI PARAGRAFI G) (PROCEDURE DI AMMSSIBILITA') E H) (AMMISSIBILITA') DELL'AVVISO APPR-PROF/2011 : certificazione di vigenza anteriore a 15 gg.
							1 di 3	150	1	150	3.000,00		
							2 di 3	150	1	150	3.000,00		
							3 di 3	190	1	190	3.800,00		
							TOTALE:	490	3	490	9.800,00		
693	1059	14/10/2011 11:09:19	**Associazione Scuole e Lavoro**	Via IV novembre, 3/5 - CASARANO	**Acconciatore det. n. 1316 del 16/10/2009**	3						NON FINANZIATO	INOSSERVANZA DELLA CONDIZIONE PREVISTA A PENA DI ESCLUSIONE DAI PARAGRAFI G) (PROCEDURE DI AMMSSIBILITA') E H) (AMMISSIBILITA')
							1 di 3	116	1	116	2.320,00		
							2 di 3	111	1	111	2.220,00		
							3 di 3	111	1	111	2.220,00		
							TOTALE:	338	3	338	6.760,00		
761	1129	17/10/2011 10:04:30	**Associazione Scuole e Lavoro**	Via IV novembre, 3/5 - CASARANO	**Operatore del legno e dell'arredamento comparto 1: Realizzazione pose in opera di infissi e serramenti in genere det. n. 446 del 25/03/2009**	3						NON FINANZIATO	INOSSERVANZA DELLA CONDIZIONE PREVISTA A PENA DI ESCLUSIONE DAI PARAGRAFI G) (PROCEDURE DI AMMSSIBILITA') E H) (AMMISSIBILITA') DELL'AVVISO APPR-PROF/2011 : certificazione di vigenza anteriore a 15 gg.
							1 di 3	100	1	100	2.000,00		
							2 di 3	110	1	110	2.200,00		
							3 di 3	70	1	70	1.400,00		
							TOTALE:	280	3	280	5.600,00		
778	1146	18/10/2011 18:45:34	**Associazione Scuole e Lavoro**	Via IV novembre, 3/5 - CASARANO	**Acconciatore det. n. 1316 del 16/10/2009**	3						NON FINANZIATO	INOSSERVANZA DELLA CONDIZIONE PREVISTA A PENA DI ESCLUSIONE DAI PARAGRAFI G) (PROCEDURE DI AMMSSIBILITA') E H) (AMMISSIBILITA')
							1 di 3	100	1	100	2.000,00		
							2 di 3	110	1	110	2.200,00		
							3 di 3	120	1	120	2.400,00		
							TOTALE:	330	3	330	6.600,00		
779	1147	18/10/2011 18:54:15	**Associazione Scuole e Lavoro**	Via IV novembre, 3/5 - CASARANO	**Addetto alla produzione det. n. 1316 del 16/10/2009**	3						NON FINANZIATO	INOSSERVANZA DELLA CONDIZIONE PREVISTA A PENA DI ESCLUSIONE DAI PARAGRAFI G) (PROCEDURE DI AMMSSIBILITA') E H) (AMMISSIBILITA')
							1 di 3	100	1	100	2.000,00		
							2 di 3	110	1	110	2.200,00		
							3 di 3	120	1	120	2.400,00		
							TOTALE:	330	3	330	6.600,00		
780	1151	19/10/2011 11:25:39	**Associazione Scuole e Lavoro**	Via IV novembre, 3/5 - CASARANO	**Acconciatore det. n. 1316 del 16/10/2009**	3						NON FINANZIATO	INOSSERVANZA DELLA CONDIZIONE PREVISTA A PENA DI ESCLUSIONE DAI PARAGRAFI G) (PROCEDURE DI AMMSSIBILITA') E H) (AMMISSIBILITA')
							1 di 3	100	1	100	2.000,00		
							2 di 3	110	1	110	2.200,00		
							3 di 3	120	1	120	2.400,00		
							TOTALE:	330	3	330	6.600,00		
782	1155	19/10/2011 15:02:13	**Associazione Scuole e Lavoro**	Via IV novembre, 3/5 - CASARANO	**Acconciatore det. n. 1316 del 16/10/2009**	3						NON FINANZIATO	INOSSERVANZA DELLA CONDIZIONE PREVISTA A PENA DI ESCLUSIONE DAI PARAGRAFI G) (PROCEDURE DI AMMSSIBILITA') E H) (AMMISSIBILITA')
							2 di 4	110	1	110	2.200,00		
							3 di 4	120	1	120	2.400,00		
							4 di 4	120	1	120	2.400,00		
							TOTALE:	350	3	350	7.000,00		
783	1156	19/10/2011 15:13:53	**Associazione Scuole e Lavoro**	Via IV novembre, 3/5 - CASARANO	**Addetto alla produzione det. n. 1316 del 16/10/2009**	3						NON FINANZIATO	INOSSERVANZA DELLA CONDIZIONE PREVISTA A PENA DI ESCLUSIONE DAI PARAGRAFI G)
							2 di 4	110	1	110	2.200,00		

Elenco delle richieste di voucher non ammesse *Allegato "B"*

							3 di 4	120	1	120	2.400,00	FINANZIATO	(PROCEDURE DI AMMSSIBILITA') E H) (AMMISSIBILITA')
							4 di 4	120	1	120	2.400,00		
							TOTALE:	350	3	350	7.000,00		
784	1157	19/10/2011 15:23:35	**Associazione Scuole e Lavoro**	Via IV novembre, 3/5 - CASARANO	**Addetto logistica/ gestione magazzino no food det. n. 197 del 01/03/2007**	3						NON FINANZIATO	INOSSERVANZA DELLA CONDIZIONE PREVISTA A PENA DI ESCLUSIONE DAI PARAGRAFI G) (PROCEDURE DI AMMSSIBILITA') E H) (AMMISSIBILITA') DELL'AVVISO APPR-
							1 di 3	100	1	100	2.000,00		
							2 di 3	110	1	110	2.200,00		
							3 di 3	120	1	120	2.400,00		
							TOTALE:	330	3	330	6.600,00		
785	1158	19/10/2011 15:32:02	**Associazione Scuole e Lavoro**	Via IV novembre, 3/5 - CASARANO	**Estetista det. n. 1316 del 16/10/2009**	3						NON FINANZIATO	INOSSERVANZA DELLA CONDIZIONE PREVISTA A PENA DI ESCLUSIONE DAI PARAGRAFI G) (PROCEDURE DI AMMSSIBILITA') E H) (AMMISSIBILITA')
							1 di 3	120	1	120	2.400,00		
							2 di 3	120	1	120	2.400,00		
							3 di 3	135	1	135	2.700,00		
							TOTALE:	375	3	375	7.500,00		
791	1166	20/10/2011 17:17:01	**Associazione Scuole e Lavoro**	Via IV novembre, 3/5 - CASARANO	**Addetto logistica/ gestione magazzino no food det. n. 197 del 01/03/2007**	2						NON FINANZIATO	INOSSERVANZA DELLA CONDIZIONE PREVISTA A PENA DI ESCLUSIONE DAI PARAGRAFI G) (PROCEDURE DI AMMSSIBILITA') E H) (AMMISSIBILITA') DELL'AVVISO APPR-
							3 di 4	120	1	120	2.400,00		
							4 di 4	120	1	120	2.400,00		
							TOTALE:	240	2	240	4.800,00		
792	1167	20/10/2011 17:23:29	**Associazione Scuole e Lavoro**	Via IV novembre, 3/5 - CASARANO	**Addetto no food det. n. 197 del 01/03/2007**	3						NON FINANZIATO	INOSSERVANZA DELLA CONDIZIONE PREVISTA A PENA DI ESCLUSIONE DAI PARAGRAFI G) (PROCEDURE DI AMMSSIBILITA') E H) (AMMISSIBILITA')
							2 di 4	110	1	110	2.200,00		
							3 di 4	120	1	120	2.400,00		
							4 di 4	120	1	120	2.400,00		
							TOTALE:	350	3	350	7.000,00		
793	1168	20/10/2011 17:32:32	**Associazione Scuole e Lavoro**	Via IV novembre, 3/5 - CASARANO	**Muratura det. n. 1631 del 13/12/2007**	3						NON FINANZIATO	INOSSERVANZA DELLA CONDIZIONE PREVISTA A PENA DI ESCLUSIONE DAI PARAGRAFI G) (PROCEDURE DI AMMSSIBILITA') E H) (AMMISSIBILITA')
							2 di 4	110	1	110	2.200,00		
							3 di 4	120	1	120	2.400,00		
							4 di 4	120	1	120	2.400,00		
							TOTALE:	350	3	350	7.000,00		
794	1169	20/10/2011 17:41:05	**Associazione Scuole e Lavoro**	Via IV novembre, 3/5 - CASARANO	**Operatore di call center customer care det. n. 936 del 26/06/2008**	1						NON FINANZIATO	INOSSERVANZA DELLA CONDIZIONE PREVISTA A PENA DI ESCLUSIONE DAI PARAGRAFI G) (PROCEDURE DI AMMSSIBILITA') E H) (AMMISSIBILITA')
							3 di 3	120	2	240	4.800,00		
							TOTALE:	120	2	240	4.800,00		
795	1170	21/10/2011 10:18:34	**Associazione Scuole e Lavoro**	Via IV novembre, 3/5 - CASARANO	**Acconciatore det. n. 1316 del 16/10/2009**	3						NON FINANZIATO	INOSSERVANZA DELLA CONDIZIONE PREVISTA A PENA DI ESCLUSIONE DAI PARAGRAFI G) (PROCEDURE DI AMMSSIBILITA') E H) (AMMISSIBILITA')
							2 di 4	110	1	110	2.200,00		
							3 di 4	120	1	120	2.400,00		
							4 di 4	120	1	120	2.400,00		
							TOTALE:	350	3	350	7.000,00		
811	1192	24/10/2011 13:00:30	**Associazione Scuole e Lavoro**	Via IV novembre, 3/5 - CASARANO	**Acconciatore det. n. 1316 del 16/10/2009**	3						NON FINANZIATO	INOSSERVANZA DELLA CONDIZIONE PREVISTA A PENA DI ESCLUSIONE DAI PARAGRAFI G) (PROCEDURE DI AMMSSIBILITA') E H) (AMMISSIBILITA')
							3 di 5	120	1	120	2.400,00		
							4 di 5	120	1	120	2.400,00		
							5 di 5	70	1	70	1.400,00		
							TOTALE:	310	3	310	6.200,00		
812	1193	24/10/2011 13:08:48	**Associazione Scuole e Lavoro**	Via IV novembre, 3/5 - CASARANO	**Addetto all'amministrazione det. n. 199 del 01/03/2007**	3						NON	INOSSERVANZA DELLA CONDIZIONE PREVISTA A PENA DI ESCLUSIONE DAI

							2 di 4	110	1	110	2.200,00	NON FINANZIATO	PARAGRAFI G) (PROCEDURE DI AMMSSIBILITA') E H) (AMMISSIBILITA')
							3 di 4	120	1	120	2.400,00		
							4 di 4	150	1	150	3.000,00		
							TOTALE:	380	3	380	7.600,00		
813	1194	24/10/2011 13:17:47	**Associazione Scuole e Lavoro**	Via IV novembre, 3/5 - CASARANO	**Addetto alla produzione det. n. 1316 del 16/10/2009**	3						NON FINANZIATO	INOSSERVANZA DELLA CONDIZIONE PREVISTA A PENA DI ESCLUSIONE DAI PARAGRAFI G) (PROCEDURE DI AMMSSIBILITA') E H) (AMMISSIBILITA')
							3 di 5	120	1	120	2.400,00		
							4 di 5	120	1	120	2.400,00		
							5 di 5	120	1	120	2.400,00		
							TOTALE:	360	3	360	7.200,00		
814	1195	24/10/2011 13:26:29	**Associazione Scuole e Lavoro**	Via IV novembre, 3/5 - CASARANO	**Addetto alla sala det. n. 936 del 26/06/2008**	3						NON FINANZIATO	INOSSERVANZA DELLA CONDIZIONE PREVISTA A PENA DI ESCLUSIONE DAI PARAGRAFI G) (PROCEDURE DI AMMSSIBILITA') E H) (AMMISSIBILITA')
							1 di 3	100	1	100	2.000,00		
							2 di 3	100	1	100	2.000,00		
							3 di 3	120	1	120	2.400,00		
							TOTALE:	320	3	320	6.400,00		
815	1196	24/10/2011 15:04:11	**Associazione Scuole e Lavoro**	Via IV novembre, 3/5 - CASARANO	**Addetto food det. n. 197 del 01/03/2007**	3						NON FINANZIATO	INOSSERVANZA DELLA CONDIZIONE PREVISTA A PENA DI ESCLUSIONE DAI PARAGRAFI G) (PROCEDURE DI AMMSSIBILITA') E H) (AMMISSIBILITA')
							1 di 3	100	1	100	2.000,00		
							2 di 3	110	1	110	2.200,00		
							3 di 3	120	1	120	2.400,00		
							TOTALE:	330	3	330	6.600,00		
817	1198	24/10/2011 17:22:36	**ASSIForm**	Via Romagna, 14 - CASARANO	**Addetto no food det. n. 211 del 01/03/2007**	3						NON FINANZIATO	MIRI DANIELA NON HA INTEGRATO NEI MODI E TERMINI INDICATI
							1 di 3	61	1	61	1.220,00		
							2 di 3	61	1	61	1.220,00		
							3 di 3	68	1	68	1.360,00		
							TOTALE:	190	3	190	**3.800,00**		
820	1201	25/10/2011 10:17:31	**Associazione Scuole e Lavoro**	Via IV novembre, 3/5 - CASARANO	**Addetto alla produzione det. n. 1316 del 16/10/2009**	3						NON FINANZIATO	INOSSERVANZA DELLA CONDIZIONE PREVISTA A PENA DI ESCLUSIONE DAI PARAGRAFI G) (PROCEDURE DI AMMSSIBILITA') E H) (AMMISSIBILITA')
							3 di 5	120	1	120	2.400,00		
							4 di 5	120	1	120	2.400,00		
							5 di 5	130	1	130	2.600,00		
							TOTALE:	370	3	370	7.400,00		
821	1202	25/10/2011 11:07:39	**Associazione Scuole e Lavoro**	Via IV novembre, 3/5 - CASARANO	**Addetto alla produzione det. n. 1316 del 16/10/2009**	3						NON FINANZIATO	INOSSERVANZA DELLA CONDIZIONE PREVISTA A PENA DI ESCLUSIONE DAI PARAGRAFI G) (PROCEDURE DI AMMSSIBILITA') E H) (AMMISSIBILITA')
							1 di 3	120	1	120	2.400,00		
							2 di 3	120	1	120	2.400,00		
							3 di 3	135	1	135	2.700,00		
							TOTALE:	375	3	375	7.500,00		
835	1216	25/10/2011 18:30:44	**Associazione Scuole e Lavoro**	Via IV novembre, 3/5 - CASARANO	**Acconciatore det. n. 1316 del 16/10/2009**	3						NON FINANZIATO	INOSSERVANZA DELLA CONDIZIONE PREVISTA A PENA DI ESCLUSIONE DAI PARAGRAFI G) (PROCEDURE DI AMMSSIBILITA') E H) (AMMISSIBILITA')
							2 di 4	110	1	110	2.200,00		
							3 di 4	120	1	120	2.400,00		
							4 di 4	120	1	120	2.400,00		
							TOTALE:	350	3	350	7.000,00		
837	1217	25/10/2011 18:39:58	**Associazione Scuole e Lavoro**	Via IV novembre, 3/5 - CASARANO	**Acconciatore det. n. 1316 del 16/10/2009**	3						NON FINANZIATO	INOSSERVANZA DELLA CONDIZIONE PREVISTA A PENA DI ESCLUSIONE DAI PARAGRAFI G) (PROCEDURE DI AMMSSIBILITA') E H) (AMMISSIBILITA')
							2 di 4	110	1	110	2.200,00		
							3 di 4	125	1	125	2.500,00		
							4 di 4	120	1	120	2.400,00		
							TOTALE:	355	3	355	7.100,00		
838	1219	25/10/2011 18:51:35	**Associazione Scuole e Lavoro**	Via IV novembre, 3/5 - CASARANO	**Addetto ai servizi commerciali e logistici det. n. 1316 del 16/10/2009**	1						NON FINANZIATO	INOSSERVANZA DELLA CONDIZIONE PREVISTA A PENA DI ESCLUSIONE DAI

Elenco delle richieste di voucher non ammesse *Allegato "B"*

							3 di 3	120	1	120	2.400,00	FINANZIATO	PARAGRAFI G) (PROCEDURE DI
							TOTALE:	120	1	120	2.400,00		
839	1220	25/10/2011 19:06:10	**Associazione Scuole e Lavoro**	Via IV novembre, 3/5 - CASARANO	**Addetto no food det. n. 197 del 01/03/2007**	3						NON FINANZIATO	INOSSERVANZA DELLA CONDIZIONE PREVISTA A PENA DI ESCLUSIONE DAI PARAGRAFI G) (PROCEDURE DI AMMSSIBILITA') E H) (AMMISSIBILITA')
							2 di 4	110	1	110	2.200,00		
							3 di 4	120	1	120	2.400,00		
							4 di 4	120	1	120	2.400,00		
							TOTALE:	350	3	350	7.000,00		
840	1221	25/10/2011 19:16:42	**Associazione Scuole e Lavoro**	Via IV novembre, 3/5 - CASARANO	**Montatore/installatore/attrezzista/manutentore meccanico det. n. 1632 del 13/12/2007**	1						NON FINANZIATO	INOSSERVANZA DELLA CONDIZIONE PREVISTA A PENA DI ESCLUSIONE DAI PARAGRAFI G) (PROCEDURE DI AMMSSIBILITA') E H) (AMMISSIBILITA') DELL'AVVISO APPR-
							3 di 3	120	2	240	4.800,00		
							TOTALE:	120	2	240	4.800,00		
841	1222	25/10/2011 19:23:59	**Associazione Scuole e Lavoro**	Via IV novembre, 3/5 - CASARANO	**Movimento terra det. n. 1316 del 16/10/2009**	3						NON FINANZIATO	INOSSERVANZA DELLA CONDIZIONE PREVISTA A PENA DI ESCLUSIONE DAI PARAGRAFI G) (PROCEDURE DI AMMSSIBILITA') E H) (AMMISSIBILITA')
							2 di 4	120	1	120	2.400,00		
							3 di 4	120	1	120	2.400,00		
							4 di 4	125	1	125	2.500,00		
							TOTALE:	365	3	365	7.300,00		
842	1223	25/10/2011 19:31:02	**Associazione Scuole e Lavoro**	Via IV novembre, 3/5 - CASARANO	**Muratura det. n. 1631 del 13/12/2007**	3						NON FINANZIATO	INOSSERVANZA DELLA CONDIZIONE PREVISTA A PENA DI ESCLUSIONE DAI PARAGRAFI G) (PROCEDURE DI AMMSSIBILITA') E H) (AMMISSIBILITA')
							2 di 4	110	1	110	2.200,00		
							3 di 4	120	1	120	2.400,00		
							4 di 4	120	1	120	2.400,00		
							TOTALE:	350	3	350	7.000,00		
843	1224	25/10/2011 19:37:20	**Associazione Scuole e Lavoro**	Via IV novembre, 3/5 - CASARANO	**Operatore del legno e dell'arredamento comparto 1: Realizzazione pose in opera di infissi e serramenti in genere det. n. 446 del 25/03/2009**	2						NON FINANZIATO	INOSSERVANZA DELLA CONDIZIONE PREVISTA A PENA DI ESCLUSIONE DAI PARAGRAFI G) (PROCEDURE DI AMMSSIBILITA') E H) (AMMISSIBILITA') DELL'AVVISO APPR-
							2 di 3	110	1	110	2.200,00		
							3 di 3	70	1	70	1.400,00		
							TOTALE:	180	2	180	3.600,00		PROF/2011 : certificazione di
844	1225	26/10/2011 08:51:09	**Consorzio CONSULTING**	Via S. Pellico, 24 - NOCI	**Addetto ai servizi generali aziendali det. n. 929 del 26/06/2008**	3						NON FINANZIATO	INOSSERVANZA DELLA CONDIZIONE PREVISTA A PENA DI ESCLUSIONE DAI PARAGRAFI G) (PROCEDURE DI AMMSSIBILITA') E H) (AMMISSIBILITA') DELL'AVVISO APPR-
							1 di 3	120	2	240	4.800,00		
							2 di 3	120	2	240	4.800,00		
							3 di 3	135	2	270	5.400,00		
							TOTALE:	375	6	750	15.000,00		
846	1227	26/10/2011 09:04:44	**Consorzio CONSULTING**	Via S. Pellico, 24 - NOCI	**Addetto alla produzione det. n. 929 del 26/06/2008**	3						NON FINANZIATO	INOSSERVANZA DELLA CONDIZIONE PREVISTA A PENA DI ESCLUSIONE DAI PARAGRAFI G) (PROCEDURE DI AMMSSIBILITA') E H) (AMMISSIBILITA')
							1 di 3	120	1	120	2.400,00		
							2 di 3	120	1	120	2.400,00		
							3 di 3	135	1	135	2.700,00		
							TOTALE:	375	3	375	7.500,00		
847	1228	26/10/2011 09:09:24	**Consorzio CONSULTING**	Via S. Pellico, 24 - NOCI	**Addetto alla produzione det. n. 929 del 26/06/2008**	3						NON FINANZIATO	INOSSERVANZA DELLA CONDIZIONE PREVISTA A PENA DI ESCLUSIONE DAI PARAGRAFI G) (PROCEDURE DI AMMSSIBILITA') E H) (AMMISSIBILITA')
							1 di 3	120	6	720	14.400,00		
							2 di 3	120	6	720	14.400,00		
							3 di 3	135	6	810	16.200,00		
							TOTALE:	375	18	2250	45.000,00		
848	1229	26/10/2011 09:25:45	**Consorzio CONSULTING**	Via S. Pellico, 24 - NOCI	**Addetto alla sala det. n. 929 del 26/06/2008**	3							INOSSERVANZA DELLA CONDIZIONE PREVISTA A

Elenco delle richieste di voucher non ammesse *Allegato "B"*

												NON FINANZIATO	PENA DI ESCLUSIONE DAI PARAGRAFI G) (PROCEDURE DI AMMSSIBILITA') E H) (AMMISSIBILITA')
							1 di 3	120	5	600	12.000,00		
							2 di 3	120	5	600	12.000,00		
							3 di 3	135	5	675	13.500,00		
							TOTALE:	375	15	1875	37.500,00		
849	1230	26/10/2011 09:56:56	**Consorzio CONSULTING**	Via S. Pellico, 24 - NOCI	**Addetto alle finiture det. n. 1608 del 13/12/2007**	3						NON FINANZIATO	INOSSERVANZA DELLA CONDIZIONE PREVISTA A PENA DI ESCLUSIONE DAI PARAGRAFI G) (PROCEDURE DI AMMSSIBILITA') E H) (AMMISSIBILITA')
							1 di 3	120	2	240	4.800,00		
							2 di 3	120	2	240	4.800,00		
							3 di 3	135	2	270	5.400,00		
							TOTALE:	375	6	750	15.000,00		
850	1231	26/10/2011 09:57:29	**Associazione Scuole e Lavoro**	Via IV novembre, 3/5 - CASARANO	**Montatore/installatore/attrezzista/manutentore meccanico det. n. 1632 del 13/12/2007**	2						NON FINANZIATO	INOSSERVANZA DELLA CONDIZIONE PREVISTA A PENA DI ESCLUSIONE DAI PARAGRAFI G) (PROCEDURE DI AMMSSIBILITA') E H) (AMMISSIBILITA') DELL'AVVISO APPR-PROF/2011 : certificazione di
							3 di 4	120	1	120	2.400,00		
							4 di 4	75	1	75	1.500,00		
							TOTALE:	195	2	195	3.900,00		
851	1232	26/10/2011 10:05:09	**Consorzio CONSULTING**	Via S. Pellico, 24 - NOCI	**Addetto alle finiture det. n. 204 del 01/03/2007**	3						NON FINANZIATO	INOSSERVANZA DELLA CONDIZIONE PREVISTA A PENA DI ESCLUSIONE DAI PARAGRAFI G) (PROCEDURE DI AMMSSIBILITA') E H) (AMMISSIBILITA')
							1 di 3	120	5	600	12.000,00		
							2 di 3	120	5	600	12.000,00		
							3 di 3	135	5	675	13.500,00		
							TOTALE:	375	15	1875	37.500,00		
852	1233	26/10/2011 10:10:13	**Consorzio CONSULTING**	Via S. Pellico, 24 - NOCI	**Addetto alle macchine utensili det. n. 823 del 30/10/2006**	3						NON FINANZIATO	INOSSERVANZA DELLA CONDIZIONE PREVISTA A PENA DI ESCLUSIONE DAI PARAGRAFI G) (PROCEDURE DI AMMSSIBILITA') E H) (AMMISSIBILITA')
							1 di 3	120	1	120	2.400,00		
							2 di 3	120	1	120	2.400,00		
							3 di 3	135	1	135	2.700,00		
							TOTALE:	375	3	375	7.500,00		
853	1234	26/10/2011 10:13:03	**Associazione Scuole e Lavoro**	Via IV novembre, 3/5 - CASARANO	**Addetto alla produzione det. n. 1316 del 16/10/2009**	3						NON FINANZIATO	INOSSERVANZA DELLA CONDIZIONE PREVISTA A PENA DI ESCLUSIONE DAI PARAGRAFI G) (PROCEDURE DI
							3 di 3	120	2	240	4.800,00		
							TOTALE:	120	2	240	4.800,00		
854	1235	26/10/2011 10:16:24	**Consorzio CONSULTING**	Via S. Pellico, 24 - NOCI	**Addetto alle strutture det. n. 1608 del 13/12/2007**	3						NON FINANZIATO	INOSSERVANZA DELLA CONDIZIONE PREVISTA A PENA DI ESCLUSIONE DAI PARAGRAFI G) (PROCEDURE DI AMMSSIBILITA') E H) (AMMISSIBILITA')
							1 di 3	120	2	240	4.800,00		
							2 di 3	120	2	240	4.800,00		
							3 di 3	135	2	270	5.400,00		
							TOTALE:	375	6	750	15.000,00		
855	1237	26/10/2011 10:23:00	**Associazione Scuole e Lavoro**	Via IV novembre, 3/5 - CASARANO	**Addetto no food det. n. 197 del 01/03/2007**	3						NON FINANZIATO	INOSSERVANZA DELLA CONDIZIONE PREVISTA A PENA DI ESCLUSIONE DAI PARAGRAFI G) (PROCEDURE DI AMMSSIBILITA') E H) (AMMISSIBILITA')
							1 di 3	100	1	100	2.000,00		
							2 di 3	110	1	110	2.200,00		
							3 di 3	120	1	120	2.400,00		
							TOTALE:	330	3	330	6.600,00		
856	1236	26/10/2011 10:23:26	**Consorzio CONSULTING**	Via S. Pellico, 24 - NOCI	**Addetto alle strutture det. n. 204 del 01/03/2007**	3						NON FINANZIATO	INOSSERVANZA DELLA CONDIZIONE PREVISTA A PENA DI ESCLUSIONE DAI PARAGRAFI G) (PROCEDURE DI AMMSSIBILITA') E H) (AMMISSIBILITA') DELL'AVVISO APPR-PROF/2011 : invio non PEC
							1 di 3	120	6	720	14.400,00		
							2 di 3	120	6	720	14.400,00		
							3 di 3	135	6	810	16.200,00		
							2 di 3	120	1	120	2.400,00		
							3 di 3	135	1	135	2.700,00		
							TOTALE:	630	20	2505	50.100,00		

Elenco delle richieste di voucher non ammesse *Allegato "B"*

857	1240	26/10/2011 10:58:57	**Associazione Scuole e Lavoro**	Via IV novembre, 3/5 - CASARANO	**Muratura det. n. 1631 del 13/12/2007**	3						NON FINANZIATO	INOSSERVANZA DELLA CONDIZIONE PREVISTA A PENA DI ESCLUSIONE DAI PARAGRAFI G) (PROCEDURE DI AMMSSIBILITA') E H) (AMMISSIBILITA')
							2 di 4	110	2	220	4.400,00		
							3 di 4	120	2	240	4.800,00		
							4 di 4	120	2	240	4.800,00		
							TOTALE:	350	6	700	14.000,00		
858	1241	26/10/2011 11:00:12	**Consorzio CONSULTING**	Via S. Pellico, 24 - NOCI	**Addetto all'amministrazione e ai servizi generali aziendali det. n. 929 del 26/06/2008**	3						NON FINANZIATO	INOSSERVANZA DELLA CONDIZIONE PREVISTA A PENA DI ESCLUSIONE DAI PARAGRAFI G) (PROCEDURE DI AMMSSIBILITA') E H) (AMMISSIBILITA') DELL'AVVISO APPR-
							1 di 3	120	1	120	2.400,00		
							2 di 3	120	1	120	2.400,00		
							3 di 3	135	1	135	2.700,00		
							TOTALE:	375	3	375	7.500,00		
859	1242	26/10/2011 11:07:25	**Consorzio CONSULTING**	Via S. Pellico, 24 - NOCI	**Addetto amministrativo det. n. 681 del 15/06/2007**	3						NON FINANZIATO	INOSSERVANZA DELLA CONDIZIONE PREVISTA A PENA DI ESCLUSIONE DAI PARAGRAFI G) (PROCEDURE DI AMMSSIBILITA') E H) (AMMISSIBILITA') DELL'AVVISO APPR- PROF/2011 : invio non PEC
							1 di 3	120	5	600	12.000,00		
							2 di 3	120	5	600	12.000,00		
							3 di 3	135	5	675	13.500,00		
							2 di 3	120	1	120	2.400,00		
							3 di 3	135	1	135	2.700,00		
							TOTALE:	630	17	2130	42.600,00		
860	1245	26/10/2011 11:42:34	**Consorzio CONSULTING**	Via S. Pellico, 24 - NOCI	**Addetto food det. n. 681 del 15/06/2007**	3						NON FINANZIATO	INOSSERVANZA DELLA CONDIZIONE PREVISTA A PENA DI ESCLUSIONE DAI PARAGRAFI G) (PROCEDURE DI AMMSSIBILITA') E H) (AMMISSIBILITA')
							1 di 3	120	6	720	14.400,00		
							2 di 3	120	6	720	14.400,00		
							3 di 3	135	6	810	16.200,00		
							TOTALE:	375	18	2250	45.000,00		
862	1247	26/10/2011 11:52:34	**Consorzio CONSULTING**	Via S. Pellico, 24 - NOCI	**Addetto logistica/ gestione magazzino food det. n. 681 del 15/06/2007**	3						NON FINANZIATO	INOSSERVANZA DELLA CONDIZIONE PREVISTA A PENA DI ESCLUSIONE DAI PARAGRAFI G) (PROCEDURE DI AMMSSIBILITA') E H) (AMMISSIBILITA') DELL'AVVISO APPR-
							1 di 3	120	3	360	7.200,00		
							2 di 3	120	3	360	7.200,00		
							3 di 3	135	3	405	8.100,00		
							TOTALE:	375	9	1125	22.500,00		
865	1250	26/10/2011 12:00:34	**Consorzio CONSULTING**	Via S. Pellico, 24 - NOCI	**Addetto logistica/ gestione magazzino no food det. n. 681 del 15/06/2007**	3						NON FINANZIATO	INOSSERVANZA DELLA CONDIZIONE PREVISTA A PENA DI ESCLUSIONE DAI PARAGRAFI G) (PROCEDURE DI AMMSSIBILITA') E H) (AMMISSIBILITA') DELL'AVVISO APPR-
							1 di 3	120	12	1440	28.800,00		
							2 di 3	120	12	1440	28.800,00		
							3 di 3	135	12	1620	32.400,00		
							TOTALE:	375	36	4500	90.000,00		
866	1251	26/10/2011 12:09:35	**Consorzio CONSULTING**	Via S. Pellico, 24 - NOCI	**Addetto no food det. n. 681 del 15/06/2007**	3						NON FINANZIATO	INOSSERVANZA DELLA CONDIZIONE PREVISTA A PENA DI ESCLUSIONE DAI PARAGRAFI G) (PROCEDURE DI AMMSSIBILITA') E H) (AMMISSIBILITA')
							1 di 3	120	16	1920	38.400,00		
							2 di 3	120	16	1920	38.400,00		
							3 di 3	135	16	2160	43.200,00		
							TOTALE:	375	48	6000	120.000,00		
867	1252	26/10/2011 12:37:53	**Consorzio CONSULTING**	Via S. Pellico, 24 - NOCI	**Addetto ufficio tecnico e progettazione det. n. 410 del 13/03/2009**	3						NON FINANZIATO	INOSSERVANZA DELLA CONDIZIONE PREVISTA A PENA DI ESCLUSIONE DAI PARAGRAFI G) (PROCEDURE DI AMMSSIBILITA') E H) (AMMISSIBILITA') DELL'AVVISO APPR-
							1 di 3	120	2	240	4.800,00		
							2 di 3	120	2	240	4.800,00		
							3 di 3	135	2	270	5.400,00		
							TOTALE:	375	6	750	15.000,00		

Elenco delle richieste di voucher non ammesse *Allegato "B"*

868	1253	26/10/2011 12:42:11	**Consorzio CONSULTING**	Via S. Pellico, 24 - NOCI	**Addetto/tecnico impianti e processi metallurgici e meccanici det. n. 823 del 30/10/2006**	3						NON FINANZIATO	INOSSERVANZA DELLA CONDIZIONE PREVISTA A PENA DI ESCLUSIONE DAI PARAGRAFI G) (PROCEDURE DI AMMSSIBILITA') E H) (AMMISSIBILITA') DELL'AVVISO APPR-
							1 di 3	120	2	240	4.800,00		
							2 di 3	120	2	240	4.800,00		
							3 di 3	135	2	270	5.400,00		
							TOTALE:	375	6	750	15.000,00		
869	1254	26/10/2011 12:47:12	**Consorzio CONSULTING**	Via S. Pellico, 24 - NOCI	**Amministrazione det. n. 689 del 15/06/2007**	3						NON FINANZIATO	INOSSERVANZA DELLA CONDIZIONE PREVISTA A PENA DI ESCLUSIONE DAI PARAGRAFI G) (PROCEDURE DI AMMSSIBILITA') E H) (AMMISSIBILITA')
							1 di 3	120	1	120	2.400,00		
							2 di 3	120	1	120	2.400,00		
							3 di 3	135	1	135	2.700,00		
							TOTALE:	375	3	375	7.500,00		
870	1255	26/10/2011 12:51:23	**Consorzio CONSULTING**	Via S. Pellico, 24 - NOCI	**Carpenteria det. n. 689 del 15/06/2007**	3						NON FINANZIATO	INOSSERVANZA DELLA CONDIZIONE PREVISTA A PENA DI ESCLUSIONE DAI PARAGRAFI G) (PROCEDURE DI AMMSSIBILITA') E H) (AMMISSIBILITA')
							1 di 3	120	1	120	2.400,00		
							2 di 3	120	1	120	2.400,00		
							3 di 3	135	1	135	2.700,00		
							TOTALE:	375	3	375	7.500,00		
871	1256	26/10/2011 12:54:43	**Consorzio CONSULTING**	Via S. Pellico, 24 - NOCI	**Magazziniere det. n. 1500 del 24/11/2009**	3						NON FINANZIATO	INOSSERVANZA DELLA CONDIZIONE PREVISTA A PENA DI ESCLUSIONE DAI PARAGRAFI G) (PROCEDURE DI AMMSSIBILITA') E H) (AMMISSIBILITA')
							1 di 3	130	1	130	2.600,00		
							2 di 3	120	1	120	2.400,00		
							3 di 3	135	1	135	2.700,00		
							TOTALE:	385	3	385	7.700,00		
872	1257	26/10/2011 12:57:56	**Consorzio CONSULTING**	Via S. Pellico, 24 - NOCI	**Magazziniere det. n. 1606 del 13/12/2007**	3						NON FINANZIATO	INOSSERVANZA DELLA CONDIZIONE PREVISTA A PENA DI ESCLUSIONE DAI PARAGRAFI G) (PROCEDURE DI AMMSSIBILITA') E H) (AMMISSIBILITA')
							1 di 3	120	1	120	2.400,00		
							2 di 3	120	1	120	2.400,00		
							3 di 3	135	1	135	2.700,00		
							TOTALE:	375	3	375	7.500,00		
873	1258	26/10/2011 13:01:22	**Consorzio CONSULTING**	Via S. Pellico, 24 - NOCI	**Montatore/installatore/attrezzista/manutentore meccanico det. n. 686 del 15/06/2007**	3						NON FINANZIATO	INOSSERVANZA DELLA CONDIZIONE PREVISTA A PENA DI ESCLUSIONE DAI PARAGRAFI G) (PROCEDURE DI AMMSSIBILITA') E H) (AMMISSIBILITA') DELL'AVVISO APPR-
							1 di 3	120	1	120	2.400,00		
							2 di 3	120	1	120	2.400,00		
							3 di 3	135	1	135	2.700,00		
							TOTALE:	375	3	375	7.500,00		
874	1259	26/10/2011 14:11:49	**Associazione Scuole e Lavoro**	Via IV novembre, 3/5 - CASARANO	**Acconciatore det. n. 1316 del 16/10/2009**	3						NON FINANZIATO	INOSSERVANZA DELLA CONDIZIONE PREVISTA A PENA DI ESCLUSIONE DAI PARAGRAFI G) (PROCEDURE DI AMMSSIBILITA') E H) (AMMISSIBILITA')
							1 di 3	120	1	120	2.400,00		
							2 di 3	120	1	120	2.400,00		
							3 di 3	135	1	135	2.700,00		
							TOTALE:	375	3	375	7.500,00		
875	1260	26/10/2011 14:22:56	**Associazione Scuole e Lavoro**	Via IV novembre, 3/5 - CASARANO	**Addetto ai servizi logistici det. n. 1632 del 13/12/2007**	2						NON FINANZIATO	INOSSERVANZA DELLA CONDIZIONE PREVISTA A PENA DI ESCLUSIONE DAI PARAGRAFI G) (PROCEDURE DI AMMSSIBILITA') E H) (AMMISSIBILITA')
							3 di 4	120	3	360	7.200,00		
							4 di 4	80	3	240	4.800,00		
							TOTALE:	200	6	600	12.000,00		
876	1261	26/10/2011 14:37:05	**Associazione Scuole e Lavoro**	Via IV novembre, 3/5 - CASARANO	**Addetto/tecnico impianti e processi metallurgici e meccanici det. n. 1024 del 13/07/2009**	3						NON FINANZIATO	INOSSERVANZA DELLA CONDIZIONE PREVISTA A PENA DI ESCLUSIONE DAI PARAGRAFI G) (PROCEDURE DI
							2 di 4	110	1	110	2.200,00		

Elenco delle richieste di voucher non ammesse *Allegato "B"*

							3 di 4	120	1	120	2.400,00		AMMSSIBILITA') E H)
							4 di 4	75	1	75	1.500,00		(AMMISSIBILITA')
							TOTALE:	305	3	305	6.100,00		DELL'AVVISO APPR-
877	1262	26/10/2011 14:40:51	**Consorzio CONSULTING**	Via S. Pellico, 24 - NOCI	**Montatore/Installatore/Manutentore elettrico - elettromeccanico - elettronico det. n. 690 del 15/06/2007**	3						NON FINANZIATO	INOSSERVANZA DELLA CONDIZIONE PREVISTA A PENA DI ESCLUSIONE DAI PARAGRAFI G) (PROCEDURE DI AMMSSIBILITA') E H) (AMMISSIBILITA') DELL'AVVISO APPR- PROF/2011 : invio non PEC
							1 di 3	120	3	360	7.200,00		
							2 di 3	120	3	360	7.200,00		
							3 di 3	135	3	405	8.100,00		
							TOTALE:	375	9	1125	22.500,00		
878	1263	26/10/2011 14:45:28	**Consorzio CONSULTING**	Via S. Pellico, 24 - NOCI	**Montatore/Installatore/manutentore elettrico-elettromeccanico-elettronico det. n. 823 del 30/10/2006**	3						NON FINANZIATO	INOSSERVANZA DELLA CONDIZIONE PREVISTA A PENA DI ESCLUSIONE DAI PARAGRAFI G) (PROCEDURE DI AMMSSIBILITA') E H) (AMMISSIBILITA') DELL'AVVISO APPR- PROF/2011 : invio non PEC
							1 di 3	120	2	240	4.800,00		
							2 di 3	120	2	240	4.800,00		
							3 di 3	135	2	270	5.400,00		
							TOTALE:	375	6	750	15.000,00		
880	1265	26/10/2011 14:56:13	**Consorzio CONSULTING**	Via S. Pellico, 24 - NOCI	**Muratura det. n. 689 del 15/06/2007**	3						NON FINANZIATO	INOSSERVANZA DELLA CONDIZIONE PREVISTA A PENA DI ESCLUSIONE DAI PARAGRAFI G) (PROCEDURE DI AMMSSIBILITA') E H) (AMMISSIBILITA')
							1 di 3	120	18	2160	43.200,00		
							2 di 3	120	18	2160	43.200,00		
							3 di 3	135	18	2430	48.600,00		
							TOTALE:	375	54	6750	135.000,00		
881	1266	26/10/2011 15:03:25	**Consorzio CONSULTING**	Via S. Pellico, 24 - NOCI	**Operatore del legno e dell'arredamento comparto 1: Realizzazione pose in opera di infissi e serramenti in genere det. n. 1500 del 24/11/2009**	3						NON FINANZIATO	INOSSERVANZA DELLA CONDIZIONE PREVISTA A PENA DI ESCLUSIONE DAI PARAGRAFI G) (PROCEDURE DI AMMSSIBILITA') E H) (AMMISSIBILITA') DELL'AVVISO APPR- PROF/2011 : invio non PEC
							1 di 3	120	1	120	2.400,00		
							2 di 3	120	1	120	2.400,00		
							3 di 3	135	1	135	2.700,00		
							TOTALE:	375	3	375	7.500,00		
882	1267	26/10/2011 15:08:08	**Consorzio CONSULTING**	Via S. Pellico, 24 - NOCI	**Operatore di contabilità det. n. 1500 del 24/11/2009**	3						NON FINANZIATO	INOSSERVANZA DELLA CONDIZIONE PREVISTA A PENA DI ESCLUSIONE DAI PARAGRAFI G) (PROCEDURE DI AMMSSIBILITA') E H) (AMMISSIBILITA')
							1 di 3	120	1	120	2.400,00		
							2 di 3	120	1	120	2.400,00		
							3 di 3	135	1	135	2.700,00		
							TOTALE:	375	3	375	7.500,00		
883	1268	26/10/2011 15:11:56	**Consorzio CONSULTING**	Via S. Pellico, 24 - NOCI	**Operatore di produzione - confezioni (maglia/tessuto) det. n. 1605 del 13/12/2007**	3						NON FINANZIATO	INOSSERVANZA DELLA CONDIZIONE PREVISTA A PENA DI ESCLUSIONE DAI PARAGRAFI G) (PROCEDURE DI AMMSSIBILITA') E H) (AMMISSIBILITA') DELL'AVVISO APPR-
							1 di 3	120	1	120	2.400,00		
							2 di 3	120	1	120	2.400,00		
							3 di 3	135	1	135	2.700,00		
							TOTALE:	375	3	375	7.500,00		
884	1269	26/10/2011 15:23:02	**Consorzio CONSULTING**	Via S. Pellico, 24 - NOCI	**Operatore di produzione det. n. 1500 del 24/11/2009**	3						NON FINANZIATO	INOSSERVANZA DELLA CONDIZIONE PREVISTA A PENA DI ESCLUSIONE DAI PARAGRAFI G) (PROCEDURE DI AMMSSIBILITA') E H) (AMMISSIBILITA')
							1 di 3	120	3	360	7.200,00		
							2 di 3	120	3	360	7.200,00		
							3 di 3	135	3	405	8.100,00		
							TOTALE:	375	9	1125	22.500,00		
885	1270	26/10/2011 15:26:11	**Consorzio CONSULTING**	Via S. Pellico, 24 - NOCI	**Operatore di segreteria det. n. 1500 del 24/11/2009**	3						NON	INOSSERVANZA DELLA CONDIZIONE PREVISTA A PENA DI ESCLUSIONE DAI

Elenco delle richieste di voucher non ammesse *Allegato "B"*

							1 di 3	120	1	120	2.400,00	NON FINANZIATO	PARAGRAFI G) (PROCEDURE DI AMMSSIBILITA') E H) (AMMISSIBILITA')
							2 di 3	120	1	120	2.400,00		
							3 di 3	135	1	135	2.700,00		
							TOTALE:	375	3	375	7.500,00		
886	1271	26/10/2011 15:29:14	**Consorzio CONSULTING**	Via S. Pellico, 24 - NOCI	**Pittura det. n. 689 del 15/06/2007**	3						NON FINANZIATO	INOSSERVANZA DELLA CONDIZIONE PREVISTA A PENA DI ESCLUSIONE DAI PARAGRAFI G) (PROCEDURE DI AMMSSIBILITA') E H) (AMMISSIBILITA')
							1 di 3	120	1	120	2.400,00		
							2 di 3	120	1	120	2.400,00		
							3 di 3	135	1	135	2.700,00		
							TOTALE:	375	3	375	7.500,00		
887	1272	26/10/2011 15:32:34	**Consorzio CONSULTING**	Via S. Pellico, 24 - NOCI	**Tecnico commerciale/marketing/organizzazione vendite det. n. 1500 del 24/11/2009**	3						NON FINANZIATO	INOSSERVANZA DELLA CONDIZIONE PREVISTA A PENA DI ESCLUSIONE DAI PARAGRAFI G) (PROCEDURE DI AMMSSIBILITA') E H) (AMMISSIBILITA') DELL'AVVISO APPR-PROF/2011 : invio non PEC
							1 di 3	120	1	120	2.400,00		
							2 di 3	120	1	120	2.400,00		
							3 di 3	135	1	135	2.700,00		
							TOTALE:	375	3	375	7.500,00		
888	1273	26/10/2011 15:36:21	**Consorzio CONSULTING**	Via S. Pellico, 24 - NOCI	**Tecnico di falegnameria/tappezzeria det. n. 1500 del 24/11/2009**	3						NON FINANZIATO	INOSSERVANZA DELLA CONDIZIONE PREVISTA A PENA DI ESCLUSIONE DAI PARAGRAFI G) (PROCEDURE DI AMMSSIBILITA') E H) (AMMISSIBILITA') DELL'AVVISO APPR-
							1 di 3	120	2	240	4.800,00		
							2 di 3	120	2	240	4.800,00		
							3 di 3	135	2	270	5.400,00		
							TOTALE:	375	6	750	15.000,00		
889	1274	26/10/2011 15:40:06	**Consorzio CONSULTING**	Via S. Pellico, 24 - NOCI	**Tecnico per l'edilizia det. n. 823 del 30/10/2006**	3						NON FINANZIATO	INOSSERVANZA DELLA CONDIZIONE PREVISTA A PENA DI ESCLUSIONE DAI PARAGRAFI G) (PROCEDURE DI AMMSSIBILITA') E H) (AMMISSIBILITA') DELL'AVVISO APPR-PROF/2011 : invio non PEC
							2 di 3	120	1	120	2.400,00		
							3 di 3	135	1	135	2.700,00		
							1 di 3	120	1	120	2.400,00		
							2 di 3	120	1	120	2.400,00		
							3 di 3	135	1	135	2.700,00		
							TOTALE:	630	5	630	12.600,00		
890	1275	27/10/2011 10:26:50	**Associazione Scuole e Lavoro**	Via IV novembre, 3/5 - CASARANO	**Addetto/tecnico impianti e processi metallurgici e meccanici det. n. 1024 del 13/07/2009**	3						NON FINANZIATO	INOSSERVANZA DELLA CONDIZIONE PREVISTA A PENA DI ESCLUSIONE DAI PARAGRAFI G) (PROCEDURE DI AMMSSIBILITA') E H) (AMMISSIBILITA') DELL'AVVISO APPR-
							2 di 4	110	1	110	2.200,00		
							3 di 4	120	1	120	2.400,00		
							4 di 4	75	1	75	1.500,00		
							TOTALE:	305	3	305	6.100,00		
891	1276	27/10/2011 10:34:46	**Associazione Scuole e Lavoro**	Via IV novembre, 3/5 - CASARANO	**Addetto/tecnico impianti e processi metallurgici e meccanici det. n. 1024 del 13/07/2009**	3						NON FINANZIATO	INOSSERVANZA DELLA CONDIZIONE PREVISTA A PENA DI ESCLUSIONE DAI PARAGRAFI G) (PROCEDURE DI AMMSSIBILITA') E H) (AMMISSIBILITA') DELL'AVVISO APPR-
							2 di 4	120	1	120	2.400,00		
							3 di 4	120	1	120	2.400,00		
							4 di 4	75	1	75	1.500,00		
							TOTALE:	315	3	315	6.300,00		
895	1282	28/10/2011 16:15:04	**Istituto d'Istruzione Professionale (I.I.P.)**	Via A. Berardi, 8 - TARANTO	**Addetto no food det. n. 808 del 30/10/2006**	4						NON FINANZIATO	DETERCASA SRL NON HA INTEGRATO NEI MODI E TERMINI INDICATI
							1 di 3	120	1	120	2.400,00		
							2 di 3	120	1	120	2.400,00		
							3 di 3	135	1	135	2.700,00		
							TOTALE:	375	3	375	**7.500,00**		
905	1295	02/11/2011 19:09:40	**Associazione Scuole e Lavoro**	Via IV novembre, 3/5 - CASARANO	**Acconciatore det. n. 1316 del 16/10/2009**	3							INOSSERVANZA DELLA CONDIZIONE PREVISTA A

Elenco delle richieste di voucher non ammesse *Allegato "B"*

												NON FINANZIATO	PENA DI ESCLUSIONE DAI PARAGRAFI G) (PROCEDURE DI AMMSSIBILITA') E H) (AMMISSIBILITA')
							1 di 3	100	1	100	2.000,00		
							2 di 3	110	1	110	2.200,00		
							3 di 3	120	1	120	2.400,00		
							TOTALE:	330	3	330	6.600,00		
906	1296	02/11/2011 19:32:20	**Associazione Scuole e Lavoro**	Via IV novembre, 3/5 - CASARANO	**Addetto no food det. n. 197 del 01/03/2007**	3						NON FINANZIATO	INOSSERVANZA DELLA CONDIZIONE PREVISTA A PENA DI ESCLUSIONE DAI PARAGRAFI G) (PROCEDURE DI AMMSSIBILITA') E H) (AMMISSIBILITA')
							1 di 3	100	2	200	4.000,00		
							2 di 3	110	2	220	4.400,00		
							3 di 3	120	2	240	4.800,00		
							TOTALE:	330	6	660	13.200,00		
907	1297	02/11/2011 19:40:41	**Associazione Scuole e Lavoro**	Via IV novembre, 3/5 - CASARANO	**Muratura det. n. 1631 del 13/12/2007**	3						NON FINANZIATO	INOSSERVANZA DELLA CONDIZIONE PREVISTA A PENA DI ESCLUSIONE DAI PARAGRAFI G) (PROCEDURE DI AMMSSIBILITA') E H) (AMMISSIBILITA')
							2 di 4	110	1	110	2.200,00		
							3 di 4	120	1	120	2.400,00		
							4 di 4	120	1	120	2.400,00		
							TOTALE:	350	3	350	7.000,00		
908	1298	03/11/2011 10:06:42	**Associazione Scuole e Lavoro**	Via IV novembre, 3/5 - CASARANO	**Addetto alla produzione det. n. 1316 del 16/10/2009**	3						NON FINANZIATO	INOSSERVANZA DELLA CONDIZIONE PREVISTA A PENA DI ESCLUSIONE DAI PARAGRAFI G) (PROCEDURE DI AMMSSIBILITA') E H) (AMMISSIBILITA') DELL'AVVISO APPR-PROF/2011 : certificazione di
							2 di 4	100	1	100	2.000,00		
							3 di 4	120	1	120	2.400,00		
							4 di 4	120	1	120	2.400,00		
							3 di 3	120	1	120	2.400,00		
							TOTALE:	460	4	460	9.200,00		
910	1300	03/11/2011 10:16:25	**Associazione Scuole e Lavoro**	Via IV novembre, 3/5 - CASARANO	**Addetto food det. n. 197 del 01/03/2007**	3						NON FINANZIATO	INOSSERVANZA DELLA CONDIZIONE PREVISTA A PENA DI ESCLUSIONE DAI PARAGRAFI G) (PROCEDURE DI AMMSSIBILITA') E H) (AMMISSIBILITA')
							1 di 3	100	1	100	2.000,00		
							2 di 3	110	1	110	2.200,00		
							3 di 3	120	1	120	2.400,00		
							TOTALE:	330	3	330	6.600,00		
911	1301	03/11/2011 10:36:09	**Associazione Scuole e Lavoro**	Via IV novembre, 3/5 - CASARANO	**Addetto logistica/ gestione magazzino no food det. n. 197 del 01/03/2007**	3						NON FINANZIATO	INOSSERVANZA DELLA CONDIZIONE PREVISTA A PENA DI ESCLUSIONE DAI PARAGRAFI G) (PROCEDURE DI AMMSSIBILITA') E H) (AMMISSIBILITA') DELL'AVVISO APPR-
							1 di 3	100	1	100	2.000,00		
							2 di 3	110	1	110	2.200,00		
							3 di 3	120	1	120	2.400,00		
							TOTALE:	330	3	330	6.600,00		
912	1303	03/11/2011 10:47:50	**Associazione Scuole e Lavoro**	Via IV novembre, 3/5 - CASARANO	**Operatore di produzione - comparto confezioni det. n. 446 del 25/03/2009**	3						NON FINANZIATO	INOSSERVANZA DELLA CONDIZIONE PREVISTA A PENA DI ESCLUSIONE DAI PARAGRAFI G) (PROCEDURE DI AMMSSIBILITA') E H) (AMMISSIBILITA') DELL'AVVISO APPR-
							2 di 4	110	1	110	2.200,00		
							3 di 4	120	1	120	2.400,00		
							4 di 4	120	1	120	2.400,00		
							TOTALE:	350	3	350	7.000,00		
916	1307	03/11/2011 16:45:45	**Associazione Scuole e Lavoro**	Via IV novembre, 3/5 - CASARANO	**Addetto alla sala det. n. 936 del 26/06/2008**	3						NON FINANZIATO	INOSSERVANZA DELLA CONDIZIONE PREVISTA A PENA DI ESCLUSIONE DAI PARAGRAFI G) (PROCEDURE DI AMMSSIBILITA') E H) (AMMISSIBILITA')
							1 di 3	100	1	100	2.000,00		
							2 di 3	100	1	100	2.000,00		
							3 di 3	120	1	120	2.400,00		
							TOTALE:	320	3	320	6.400,00		
917	1308	03/11/2011 16:59:35	**Associazione Scuole e Lavoro**	Via IV novembre, 3/5 - CASARANO	**Muratura det. n. 1631 del 13/12/2007**	3						NON FINANZIATO	INOSSERVANZA DELLA CONDIZIONE PREVISTA A PENA DI ESCLUSIONE DAI PARAGRAFI G) (PROCEDURE DI
							1 di 3	100	1	100	2.000,00		
							2 di 3	110	1	110	2.200,00		

Elenco delle richieste di voucher non ammesse

Allegato "B"

							3 di 3	120	1	120	2.400,00			AMMSSIBILITA') E H)
							TOTALE:	330	3	330	6.600,00			(AMMISSIBILITA')
922	1319	04/11/2011 18:30:32	**Associazione Scuole e Lavoro**	Via IV novembre, 3/5 - CASARANO	**Operatore edile polivalente det. n. 1633 del 13/12/2007**	3						NON FINANZIATO		INOSSERVANZA DELLA CONDIZIONE PREVISTA A PENA DI ESCLUSIONE DAI PARAGRAFI G) (PROCEDURE DI AMMSSIBILITA') E H) (AMMISSIBILITA')
							1 di 3	100	1	100	2.000,00			
							2 di 3	110	1	110	2.200,00			
							3 di 3	120	1	120	2.400,00			
							TOTALE:	330	3	330	6.600,00			

DETERMINAZIONE DEL DIRIGENTE SERVIZIO PERSONALE E ORGANIZZAZIONE 26 gennaio 2012, n. 62

Indizione avvisi di selezione pubblica per titoli e colloquio per l'assunzione di complessive n. 42 unità di personale con contratto di lavoro subordinato a tempo determinato, di cui n. 40 di cat. D- posizione economica D1 e n. 2 di cat. C - posizione economica C1, da impiegare presso le strutture delle diverse Aree di coordinamento e relativo impegno di spesa.

L'anno 2012 addì **26** del mese di **Gennaio 2012** in Bari nel Servizio Personale e Organizzazione.

IL DIRIGENTE DEL SERVIZIO PERSONALE E ORGANIZZAZIONE

Visti gli articoli 4 e 5 della L.R. n. 7/97;

Vista la Deliberazione G.R. n. 3261 del 28/7/98;

Visti gli artt. 4, 16 e 36 del D. Lgs. 165/01 e s.m.i.;

Visto l'art. 1, comma 557, della L. n. 296/2006, come modificato dall'art. 14, comma 7, della L. n. 122/2010; Visto l'art. 13 della L.R. n. 1/2011;

Visto il verbale n. 21 della Conferenza di direzione del 24 ottobre 2011, in atti;

Vista la relazione alla Giunta Regionale del 24/11/2011, in atti, a firma del Direttore dell'Area Organizzazione e Riforma dell'Amministrazione e del Dirigente del Servizio Personale e Organizzazione;

Vista la deliberazione della G.R. n. 2501/2009 con la quale è stato conferito, all'avv. Domenica Gattulli, l'incarico di dirigente del Servizio Personale e Organizzazione;

Visto l'art. 32 della legge 18 giugno 2009, n. 69, che prevede l'obbligo di sostituire la pubblicazione tradizionale all'Albo ufficiale con la pubblicazione di documenti digitali sui siti informatici;

Visto l'art. 18 del Dlgs 196/03 "Codice in materia di protezione dei dati personali" in merito ai Principi applicabili ai trattamenti effettuati dai soggetti pubblici;

Vista l'istruttoria del Responsabile dell'Alta Professionalità "Reclutamento", confermata dal Dirigente dell'Ufficio Reclutamento Mobilità e Contrattazione.

Premesso che:

Con proprie richieste, in atti, i Responsabili di diverse Strutture dell'ente regionale hanno manifestato in più occasioni la necessità di dotare i propri Uffici di ulteriori unità di personale, al fine di poter attendere alle sempre più complesse funzioni derivanti dalla maggiore responsabilizzazione degli enti regionali anche in un'ottica federalistica.

Tale situazione è stata oggetto di ampie discussioni della Conferenza di direzione all'esito delle quali, nella seduta del 24 ottobre 2010, verbale n. 21, i Direttori delle Aree di coordinamento hanno assunto la decisione, poi sottoposta alla Giunta Regionale con relazione del 24/11/2011, di procedere all'assunzione di personale con contratto di lavoro subordinato a tempo determinato di cat. D-posizione economica D1 e di cat. C-posizione economica C1, a supporto delle strutture richiedenti.

L'art. 36 co. 2 del D. Lgs. 165/2001 prevede espressamente che le amministrazioni pubbliche "possono, per rispondere ad esigenze temporanee ed eccezionali, avvalersi delle forme contrattuali flessibili di assunzione e di impiego del personale previste dal codice civile e dalle leggi sui rapporti di lavoro subordinato nell'impresa, nel rispetto delle procedure di reclutamento vigenti".

Nell'ambito di tale contesto normativo, fermi restando i limiti di spesa consentiti, di fronte alla sussistenza di necessità inquadrabili nella tipologia di esigenze innanzi indicate, evidenziate dalle diverse strutture regionali, è stato chiesto al Servizio Personale e Organizzazione di indire le procedure selettive pubbliche per il reclutamento di personale con contratto di lavoro subordinato a tempo determinato.

Allo stato, tenuto conto delle priorità evidenziate, si procede a indire le procedure selettive pubbliche per il reclutamento di n. 40 unità di personale di Cat. D, posizione economica D1, e di n. 2

unità di personale di personale Cat. C, posizione economica C1, come di seguito analiticamente indicato:

- **n. 25** unità di personale di categoria D, posizione economica D1 a supporto dell'Area Politiche per la promozione della salute, delle persone e delle pari opportunità;
- **n. 5** unità di personale di categoria D, posizione economica D1 e **n. 2** unità di personale di categoria C, posizione economica C1 a supporto dell'Area Politiche per lo sviluppo economico, lavoro e innovazione;
- **n. 10** unità di personale di categoria D, posizione economica D1, a supporto dell'Area Politiche per la riqualificazione, la tutela e la sicurezza ambientale e per l'attuazione delle opere pubbliche.

Per lo svolgimento di attività temporanee, miranti a soddisfare bisogni non permanenti, allo scopo di dotarsi di un assetto organizzativo efficiente e competente, capace di assicurare il rispetto dei vincoli e dei tempi dettati dalla normativa e dall'urgenza di intraprendere le attività come ampiamente descritte in ogni singolo avviso di selezione pubblica, ritenuto di soprassedere dall'esperimento della procedura di verifica della possibilità di trovare risorse umane all'interno dell'Amministrazione, date le ben note carenze di personale lamentate dalle diverse strutture e i

conseguenti esiti negativi, per assenza di domande, dei recenti avvisi interni emanati, è necessario procedere ad

adottare gli avvisi di selezione pubblica per titoli e colloquio, allegati alla presente per costituirne parte integrante e sostanziale, come di seguito indicato:

A. "Avviso pubblico di selezione per titoli e colloquio per l'assunzione di n. 7 unità di personale con contratto di lavoro subordinato a tempo determinato di cat. D - posizione economica D1, da impiegare presso l'Area Politiche per la promozione della salute, delle persone e delle pari opportunità -Uffici del Servizio Programmazione Assistenza Ospedaliera e Specialistica" (Allegato A);

B. "Avviso pubblico di selezione per titoli e colloquio per l'assunzione di n. 4 unità di personale con contratto di lavoro subordinato a tempo determinato di cat. D- posizione economica D1, da impiegare presso l'Area Politiche per la promozione della salute, delle persone e delle pari opportunità -Uffici del Servizio Programmazione Sociale e Integrazione Sociosanitaria" (Allegato B);

C. "Avviso pubblico di selezione per titoli e colloquio per l'assunzione di n. 4 unità di personale con contratto di lavoro subordinato a tempo determinato di cat. D - posizione economica D1, da impiegare presso l'Area Politiche per la promozione della salute, delle persone e delle pari opportunità -Uffici del Servizio Gestione Accentrata Finanza Sanitaria Regionale" (Allegato C);

D. "Avviso pubblico di selezione per titoli e colloquio per l'assunzione di n. 3 unità di personale con contratto di lavoro subordinato a tempo determinato di cat. D - posizione economica D1, da impiegare presso l'Area Politiche per la promozione della salute, delle persone e delle pari opportunità - Servizio Accreditamento e Programmazione Sanitaria" (Allegato D);

E. "Avviso pubblico di selezione per titoli e colloquio per l'assunzione di n. 7 unità di personale con contratto di lavoro subordinato a tempo determinato di cat. D - posizione economica D1, da impiegare presso l'Area politiche per la promozione della salute, delle persone e delle pari opportunità - Servizio Programmazione Assistenza Territoriale e Prevenzione" (Allegato E);

F. "Avviso pubblico di selezione per titoli e colloquio per l'assunzione con contratto di lavoro subordinato a tempo determinato di n. 5 unità di personale di cat. D, posizione economica D1, e di n. 2 unità di personale cat. C, posizione economica C1, da impiegare presso l'Area Politiche per lo sviluppo economico, lavoro e innovazione - Servizio Politiche per il Lavoro" (Allegato F).

G. "Avviso pubblico di selezione per titoli e colloquio per l'assunzione di n. 10 unità di personale con contratto di lavoro subordinato a tempo determinato di cat. "D" - posizione economica D1, da impiegare presso l'Area Politiche per la riqualificazione, la tutela e la sicurezza ambientale e per l'attuazione delle

opere pubbliche" (Allegato G).

Si dà atto che gli avvisi pubblici sono stati redatti in conformità alle indicazioni espressamente fornite dai Direttori di Area o dai Dirigenti di Servizio, specie per quanto concerne l'esperienza richiesta ai candidati, le modalità di valutazione dei titoli e del colloquio, attese le diverse specificità delle competenze richieste per l'espletamento delle attività di competenza delle relative strutture dagli stessi dirette.

Considerato che in applicazione dell'art. 5, comma 2, lett. a) del Regolamento regionale n. 17 del 16.10.2006 la procedura selettiva si svolgerà per titoli ed esami. Ai sensi dell'art. 6, comma 1, lett. c) dello stesso Regolamento l'esame si espleterà per prova orale.

Occorre, pertanto, procedere ad adottare gli avvisi di selezione pubblica per l'assunzione di complessive n. 40 unità di personale di cat. D - posizione economica D1 e n. 2 unità di personale di cat. C - posizione economica C1, mediante contratti di lavoro subordinato a tempo determinato, della durata di due anni, allegati al presente provvedimento (all. A, B, C, D, E, F, G) per farne parte integrante, comprensivi del modello di proposizione della candidatura.

Preso atto che, nel rispetto dei principi generali indicati nell'art. 2 lett. d) del Regolamento regionale 16 ottobre

2006, n. 17, la commissione esaminatrice deve essere nominata dalla Giunta regionale.

Occorre, altresì, con il presente provvedimento, impegnare le somme necessarie per garantire la corresponsione delle retribuzioni al personale da assumere con contratto a tempo determinato.

Si dà atto che la spesa riveniente dall'adozione del presente avviso è coerente con i limiti di cui all'art. 1, comma

557, della L. n. 296/2006, come modificato dall'art. 14, comma 7, della L. n. 122/2010, nonché con l'art. 13 della L.R. n. 1/2011.

VERIFICA AI SENSI DEL DLGs 196/03

Garanzie alla riservatezza

La pubblicazione dell'atto all'albo, salve le garanzie previste dalla legge 241/90 in tema di accesso ai documenti amministrativi, avviene nel rispetto della tutela alla riservatezza dei cittadini, secondo quanto disposto dal Dlgs 196/03 in materia di protezione dei dati personali, nonché dal vigente regolamento regionale n. 5/2006 per il trattamento dei dati sensibili e giudiziari.

Ai fini della pubblicità legale, l'atto destinato alla pubblicazione è redatto in modo da evitare la diffusione di dati personali identificativi non necessari ovvero il riferimento a dati sensibili.

ADEMPIMENTI CONTABILI DI CUI ALLA L.R. N. 28/01 E SUCCESSIVE MODIFICHE ED INTEGRAZIONI:

- bilancio autonomo
- esercizio finanziario 2012
- competenza 2012
- UPB di spesa 8.1.1.
- Codice SIOPE: 1214 - Competenze fisse ed accessorie per il personale a tempo determinato
- capitolo di spesa 3020
- somma da impegnare euro 966.569,24
- Codice SIOPE: 1221 - Contributi obbligatori per il personale
- capitolo di spesa 3031
- somma da impegnare euro 258.779,64=
- Codice SIOPE: 1811 - IRAP
- capitolo di spesa 3031
- somma da impegnare euro 82.158,48=

- causale impegno: spesa complessiva per la copertura, esercizio finanziario corrente, dei contratti derivante dal presente provvedimento

Visto di attestazione disponibilità finanziaria

Il titolare della A.P. "Spesa del Personale" attesta che:

- esiste disponibilità finanziaria sul capitolo di spesa innanzi indicato;
- Ai sensi dell'art. 9 del D.L. 78/2009 la spesa che si impegna con il presente provvedimento sarà erogata nell'e.f. corrente;

- si attesta la compatibilità della predetta programmazione con i vincoli di finanza pubblica cui è assoggettata la Regione Puglia.

Rag. Giuseppe Di Dio

DETERMINA

Per quanto in premessa citato e che qui si intende integralmente riportato:

1. di adottare gli avvisi di selezione pubblica per l'assunzione di personale, mediante contratti di lavoro subordinato a tempo determinato, della durata di due anni, allegati al presente provvedimento (all. A, B, C, D, E, F, G) per farne parte integrante, comprensivi del modello di proposizione della candidatura, per le seguenti unità lavorative:
   A. "Avviso pubblico di selezione per titoli e colloquio per l'assunzione di n. 7 unità di personale con contratto di lavoro subordinato a tempo determinato di cat. D - posizione economica D1, da impiegare presso l'Area Politiche per la promozione della salute, delle persone e delle pari opportunità - Uffici del Servizio Programmazione Assistenza Ospedaliera e Specialistica" (Allegato A);
   B. "Avviso pubblico di selezione per titoli e colloquio per l'assunzione di n. 4 unità di personale con contratto di lavoro subordinato a tempo determinato di cat. D-posizione economica D1, da impiegare presso l'Area Politiche per la promozione della salute, delle persone e delle pari opportunità - Uffici del Servizio Programmazione Sociale e Integrazione Sociosanitaria" (Allegato B);
   C. "Avviso pubblico di selezione per titoli e colloquio per l'assunzione di n. 4 unità di personale con contratto di lavoro subordinato a tempo determinato di cat. D - posizione economica D1, da impiegare presso l'Area Politiche per la promozione della salute, delle persone e delle pari opportunità -Uffici del Servizio Gestione Accentrata Finanza Sanitaria Regionale" (Allegato C);
   D. "Avviso pubblico di selezione per titoli e colloquio per l'assunzione di n. 3 unità di personale con contratto di lavoro subordinato a tempo determinato di cat. D - posizione economica D1, da impiegare presso l'Area Politiche per la promozione della salute, delle persone e delle pari opportunità - Servizio Accreditamento e Programmazione Sanitaria" (Allegato D);
   E. "Avviso pubblico di selezione per titoli e colloquio per l'assunzione di n. 7 unità di personale con contratto di lavoro subordinato a tempo determinato di cat. D - posizione economica D1, da impiegare presso l'Area politiche per la promozione della salute, delle persone e delle pari opportunità - Servizio Programmazione Assistenza Territoriale e Prevenzione" (Allegato E);
   F. "Avviso pubblico di selezione per titoli e colloquio per l'assunzione con contratto di lavoro subordinato a tempo determinato di n. 5 unità di personale di cat. D, posizione economica D1, e di n. 2 unità di personale cat. C, posizione economica C1, da impiegare presso l'Area Politiche per lo sviluppo economico, lavoro e innovazione - Servizio Politiche per il Lavoro" (Allegato F).
   G. "Avviso pubblico di selezione per titoli e colloquio per l'assunzione di n. 10 unità di personale con contratto di lavoro subordinato a tempo determinato di cat. "D" - posizione economica D1, da impiegare presso l'Area Politiche per la riqualificazione, la tutela e la sicurezza ambientale e per l'attuazione delle opere pubbliche" (Allegato G).

2. Di impegnare la spesa complessiva, pari ad euro 1.307.507,36, rispettivamente per:
   - euro 966.569,24 (per compensi) sul capitolo 3020;
   - euro 258.779,64 (per oneri contributi a carico Ente) sul capitolo 3031;
   - euro 82.158,48 (per IRAP) sul capitolo 3031 del Bilancio per l'Esercizio finanziario 2012.

3. Di disporre la pubblicazione nel Bollettino Ufficiale della Regione Puglia del presente provvedimento e dei relativi allegati come sopra specificati;

4. Di dare atto che la data di pubblicazione nel Bollettino Ufficiale della Regione Puglia del presente provvedimento, unitamente agli allegati avvisi di selezione pubblica, costituirà termine iniziale per la decorrenza dei quindici giorni utili per la presentazione delle candidature alla selezione di che trattasi.

Il presente provvedimento:

- diventa esecutivo con l'apposizione del visto di regolarità contabile da parte del Servizio Bilancio e Ragioneria;
- sarà pubblicato all'albo del Servizio Personale e Organizzazione;
- sarà trasmesso in copia conforme all'originale alla Segretariato Generale della Giunta Regionale;
- sarà trasmesso in copia all'Assessore alle Risorse umane, Semplificazione e Sport;
- sarà pubblicato nel B.U.R.P. e nel sito internet http://concorsi.regione.puglia.it/avvisi;
- il presente atto, composto da n. 5 facciate, da n. 7 allegati per n. 84 fogli complessivi, è adottato in originale.

Avv. Domenica Gattulli

All. A

Regione Puglia

AREA ORGANIZZAZIONE E RIFORMA DELL'AMMINISTRAZIONE
SERVIZIO PERSONALE E ORGANIZZAZIONE

AVVISO PUBBLICO DI SELEZIONE PER TITOLI E COLLOQUIO PER L'ASSUNZIONE DI N. 7 UNITA' DI PERSONALE CON CONTRATTO DI LAVORO SUBORDINATO A TEMPO DETERMINATO DI CAT. D - POSIZIONE ECONOMICA D1, DA IMPIEGARE PRESSO L'AREA POLITICHE PER LA PROMOZIONE DELLA SALUTE, DELLE PERSONE E DELLE PARI OPPORTUNITÀ- SERVIZIO PROGRAMMAZIONE ASSISTENZA OSPEDALIERA E SPECIALISTICA.

Il DIRIGENTE DEL SERVIZIO PERSONALE E ORGANIZZAZIONE

VISTO gli artt. 97, 117 e ss. della Cost.;

VISTO il D.Lgs. del 30 marzo 2001 n. 165 e s.m.i.;

VISTO il D.Lgs del 06 settembre 2001 n. 368;

VISTI gli artt. 4 e 5 della L.R. del 04 febbraio 1997 n. 7;

VISTO il Regolamento regionale del 16 ottobre del 2006 n. 17;

VISTA la deliberazione di Giunta regionale n. 3261/1998;

INDICE

avviso pubblico, per titoli e colloquio, per l'assunzione con contratto di lavoro subordinato a tempo determinato di n. 7 unità di personale Cat. D, posizione economica D1 per attività temporanee ed eccezionali da svolgere presso gli Uffici del Servizio Programmazione Assistenza Ospedaliera e Specialistica.

Le nuove incombenze derivanti, dall'applicazione della L.R. n. 2/2011 "Approvazione del Piano di rientro della Regione Puglia 2010-2012" e dal conseguente riordino della rete ospedaliera operato con R.R. 18/2010 s.m.i., dalla rapida evoluzione della normativa nazionale e regionale in materia di organizzazione e gestione delle Aziende ed Enti del SSR, con crescente attenzione a livello sia nazionale che regionale rispetto ai profili di sostenibilità economico-finanziaria delle stesse Aziende (contenimento spesa del personale, contenimento spesa per beni e servizi, razionalizzazione e ridimensionamento incarichi apicali, obbligo di presentazione piani di rientro aziendali), hanno comportato l'incremento esponenziale dei compiti e dei carichi di lavoro altamente specialistici cui la struttura organizzativa del Servizio Programmazione Assistenza Ospedaliera e Specialistica deve attendere.
Per lo svolgimento di tali attività miranti a soddisfare esigenze straordinarie ed urgenti, allo scopo di dotarsi di un assetto organizzativo efficiente capace di assicurare il rispetto degli stringenti vincoli e dei tempi dettati dalla recente normativa in materia di assistenza ospedaliera e specialistica nonché dal piano di rientro 2010-2012, il Direttore dell'Area Politiche per la Promozione della Salute, delle

Persone e delle Pari Opportunità, ha chiesto al Servizio Personale e Organizzazione di indire una procedura selettiva pubblica per il reclutamento **di n. 7 unità di personale Cat. D, posizione economica D1,** temporaneamente a supporto del Servizio Programmazione Assistenza Ospedaliera e Specialistica, con specifiche competenze tecniche e amministrative, come di seguito indicate assieme alle attività da svolgere:

UFFICIO SERVIZIO ISPETTIVO

a) **codice selezione D/PAOS/1 – N. 1 funzionario di cat. D, profilo giuridico-amministrativo**, con specifica competenza ed esperienza in materia di diritto amministrativo, contabilità pubblica, gare e appalti pubblici, anche nel settore del *e-government* ed *e-health*, in grado di gestire l'attività amministrativa istruttoria e di supporto alle ispezioni del Nucleo Ispettivo Regionale.

UFFICIO RAPPORTI ISTITUZIONALI

b) **codice selezione D/PAOS/2 – N. 2 funzionari di cat. D - profilo giuridico-amministrativo**, con formazione e competenza in materia di diritto amministrativo, diritto sanitario, organizzazione e gestione delle Aziende ed Enti del Servizio Sanitario, e con specifica esperienza in materia di programmazione sanitaria e socio-sanitaria, in grado di supportare l'attività svolta dall'Ufficio nell'ambito della programmazione sanitaria regionale (Piano Regionale di Salute; Piano di riordino della rete ospedaliera; Piano di riconversione degli ospedali dismessi), l'attività amministrativa di programmazione e controllo rispetto alla programmazione ed organizzazione aziendale (Piani Attuativi Locali – PAL; Piani Attuativi Territoriali – PAT; Atti aziendali ASL ed AOU; Regolamenti di organizzazione e funzionamento IRCCS), l'attività amministrativa di programmazione e controllo nei confronti delle Società *in house* costituite e gestite dalle Aziende ed Enti del SSR e delle sperimentazioni gestionali avviate dalle stesse Aziende, nonché della gestione dei relativi contenziosi.

UFFICIO ASSISTENZA OSPEDALIERA E SPECIALISTICA

c) **codice selezione D/PAOS/3 – N. 2 funzionari di cat. D- profilo giuridico-amministrativo**, con formazione e competenza in materia di diritto amministrativo, diritto sanitario, organizzazione e gestione delle Aziende ed Enti del Servizio Sanitario, e con specifica esperienza in materia di programmazione sanitaria e socio-sanitaria, in grado di supportare l'attività amministrativa di verifica dell'appropriatezza delle prestazioni sanitarie, di definizione degli accordi contrattuali con l'ospedalità privata e con le strutture riabilitative e le strutture di specialistica ambulatoriale, nonché l'attività di programmazione sanitaria, con specifico riferimento a DRG, tariffe e prestazioni ambulatoriali, nonché della gestione dei relativi contenziosi.

UFFICIO PERSONALE AZIENDE ED ENTI SSR

d) **codice selezione D/PAOS/4 – N. 2 funzionari di cat. D- profilo giuridico-amministrativo**, con formazione e competenza in materia di diritto amministrativo, diritto sanitario, diritto del lavoro e relazioni industriali, economia sanitaria, organizzazione e gestione delle Aziende ed Enti del Servizio Sanitario, e con specifica esperienza in materia di gestione del personale e contrattazione collettiva, in grado di supportare l'attività amministrativa di programmazione e controllo delle procedure di acquisizione e gestione di

personale da parte delle Aziende ed Enti del SSR, di contrattazione collettiva e monitoraggio dell'applicazione dei contratti, di controllo della spesa del personale delle predette Aziende ed Enti, nonché di gestione del relativo contenzioso.

Il contratto di lavoro subordinato a tempo determinato ha durata di due anni, eventualmente prorogabili di un ulteriore anno, e non potrà costituire in alcun modo presupposto per la costituzione di rapporti di lavoro a tempo indeterminato con la Regione Puglia.
La Regione Puglia garantisce parità e pari opportunità tra uomini e donne per l'accesso al lavoro, ai sensi del d.lgs. 11 aprile 2006, n. 198.

art. 1
(*Requisiti generali di ammissione*)

Per l'ammissione alla selezione è richiesto il possesso dei seguenti requisiti generali:
1) cittadinanza italiana o di uno degli stati membri dell'Unione Europea. Sono equiparati ai cittadini italiani i cittadini della Repubblica di S. Marino e della Città del Vaticano. I cittadini degli stati membri della U.E., ai sensi del D.P.C.M. del 07 febbraio 1994, n. 174, devono essere in possesso, ad eccezione della cittadinanza italiana, di tutti i requisiti previsti dal bando, e in particolare:
   - del godimento dei diritti politici anche negli Stati di appartenenza o provenienza;
   - di un'adeguata conoscenza della lingua italiana;
2) avere compiuto il diciottesimo anno di età e non aver superato il sessantacinquesimo anno di età;
3) idoneità fisica all'impiego;
4) godimento dei diritti civili e politici;
5) possesso del titolo di studio:
   a) **codice selezione D/PAOS/1:** Diploma universitario di primo livello o Laurea di primo livello di cui al D.M. 22 ottobre 2004 n. 270 e s.m.i., ovvero Laurea magistrale o Laurea specialistica o Diploma di Laurea conseguito ai sensi dell'ordinamento universitario previgente al D.M. 3 novembre 1999 n. 509, in materie giuridiche (classe L14 ed equipollenti) o economiche (classi L18, L33 ed equipollenti)**;**
   b) **codice selezione D/PAOS/2:** Diploma universitario di primo livello o Laurea di primo livello di cui al D.M. 22 ottobre 2004 n. 270 e s.m.i., ovvero Laurea magistrale o Laurea specialistica o Diploma di Laurea conseguito ai sensi dell'ordinamento universitario previgente al D.M. 3 novembre 1999 n. 509, in materie giuridiche (classe L14 ed equipollenti) o economiche (classi L18, L33 ed equipollenti)**;**
   c) **codice selezione D/PAOS/3:** Diploma universitario di primo livello o Laurea di primo livello di cui al D.M. 22 ottobre 2004 n. 270 e s.m.i., ovvero Laurea magistrale o Laurea specialistica o Diploma di Laurea conseguito ai sensi dell'ordinamento universitario previgente al D.M. 3 novembre 1999 n. 509, in materie giuridiche (classe L14 ed equipollenti) o economiche (classi L18, L33 ed equipollenti)**;**
   d) **codice selezione D/PAOS/4:** Diploma universitario di primo livello o Laurea di primo livello di cui al D.M. 22 ottobre 2004 n. 270 e s.m.i., ovvero Laurea magistrale o Laurea specialistica o Diploma di Laurea conseguito ai sensi dell'ordinamento universitario previgente al D.M. 3 novembre 1999 n. 509, in materie giuridiche (classe L14 ed equipollenti) o economiche (classi L18, L33 ed equipollenti).

Nel caso di titolo di studio conseguito all'estero, il candidato deve essere in possesso del provvedimento di riconoscimento e di equiparazione previsto dalla vigente normativa.
6) essere immuni da condanne penali o procedimenti penali in corso che impediscano, ai sensi delle vigenti disposizioni in materia, la costituzione del rapporto d'impiego con le pubbliche amministrazioni;
7) non essere stato licenziato per giusta causa o giustificato motivo soggettivo ovvero destituito o dispensato dal servizio presso una pubblica amministrazione per persistente insufficiente rendimento;

8) non essere decaduto dall'impiego per aver conseguito la nomina mediante la produzione di documenti falsi o viziati da invalidità non sanabile o aver rilasciato dichiarazioni sostitutive di atti o fatti, false;
9) conoscenza degli strumenti informatici di base e dei software riconducibili alle specifiche competenze richieste nel presente avviso;
10) conoscenza di una lingua comunitaria diversa dall'italiano.

art. 2
(*requisiti specifici di ammissione*)

1) Per l'ammissione alla selezione di cui al presente avviso, i candidati devono essere in possesso di esperienza lavorativa, anche non continuativa, di almeno 12 mesi, nelle specifiche aree tematiche di riferimento, svolta sotto forma di lavoro subordinato, di collaborazione coordinata e continuativa presso Pubbliche Amministrazioni o presso soggetti privati, ovvero svolta in forma di lavoro autonomo.
2) Per la selezione sono valutati i titoli di cui al successivo art. 5 del presente avviso.
3) Per i cittadini degli Stati membri dell'Unione Europea il possesso dei requisiti specifici deve trovare riconoscimento dall'ordinamento della Repubblica Italiana.
4) I requisiti generali e specifici previsti dall'art. 1 e dal co. 1 del presente articolo devono essere posseduti alla data di scadenza del termine stabilito dal suddetto avviso per la presentazione delle domande di ammissione e devono permanere al momento dell'eventuale assunzione.
5) Tutti i requisiti devono essere dichiarati e autocertificati nelle forme di legge dagli aspiranti nella domanda di ammissione alla selezione.
6) La mancanza anche di uno solo dei requisiti prescritti comporta la non ammissione alla procedura.

art. 3
(*domanda di ammissione e documentazione*)

1) La domanda di ammissione alla selezione, secondo lo schema di seguito riportato al presente avviso, redatta in carta semplice e sottoscritta dal candidato, deve essere inviata a mezzo raccomandata con avviso di ricevimento, entro il termine perentorio di 15 giorni dalla data di pubblicazione dell'avviso nel Bollettino Ufficiale della Regione Puglia al seguente indirizzo: **Regione Puglia – Area di Coordinamento Politiche per la promozione della salute, delle persone e delle pari opportunità- Servizio Programmazione Assistenza Ospedaliera e Specialistica- Via Caduti di tutte le guerre, 15 - 70126 Bari-**
2) In caso di coincidenza con un giorno festivo, il termine di scadenza si intende prorogato al primo giorno successivo non festivo.
3) Il termine di scadenza è accertato dalla data del timbro dell'Ufficio postale che emette la raccomandata.
4) La busta contenente la domanda di ammissione deve riportare la dicitura "**Selezione per l'assunzione, con contratto di lavoro subordinato a tempo determinato- codice di selezione _____**".
5) Non si terrà conto delle domande che dovessero pervenire in data anteriore alla pubblicazione del presente avviso.
6) Nella domanda il candidato deve dichiarare, con chiarezza e precisione, pena l'esclusione dalla selezione e sotto la propria responsabilità, quanto di seguito specificato:
   a) cognome e nome, luogo e data di nascita;
   b) residenza e codice fiscale;
   c) il comune nelle cui liste elettorali è iscritto, ovvero i motivi della eventuale non iscrizione o della cancellazione dalle liste medesime;
   d) di essere in possesso della cittadinanza italiana o di uno dei paesi facenti parte dell'Unione Europea;
   e) i titoli di studio posseduti;

f) il possesso dei requisiti specifici di cui all'art. 2 del presente avviso da esplicitare nel curriculum vitae;
g) il domicilio o recapito (soltanto se diverso dalla residenza) presso il quale si desidera che vengano effettuate le eventuali comunicazioni con indicazione della via, del numero civico e del codice di avviamento postale, nonché il recapito telefonico, impegnandosi a segnalare tempestivamente le variazioni che dovessero intervenire successivamente;
h) l'idoneità fisica all'impiego;
i) di non aver riportato condanne penali precisando, in caso contrario, quali condanne abbia riportato;
j) di non aver procedimenti penali in corso, precisando in caso contrario di quali procedimenti si tratti;
k) di non essere stato licenziato per giusta causa o giustificato motivo soggettivo ovvero destituito o dispensato dal servizio presso una pubblica amministrazione per persistente insufficiente rendimento;
l) di non essere decaduto dall'impiego per aver conseguito la nomina mediante la produzione di documenti falsi o viziati da invalidità non sanabile o aver rilasciato dichiarazioni sostitutive di atti o fatti, false;
m) conoscenza di una lingua comunitaria diversa dall'italiano;
n) di non essere stato interdetto dai pubblici uffici a seguito di sentenza passata in giudicato;
o) il possesso di eventuali titoli che danno luogo a precedenza o, a parità di punteggio, a preferenza. I titoli non espressamente dichiarati nella domanda di partecipazione non sono presi in considerazione in sede di formazione delle graduatorie dei vincitori e degli idonei della selezione;
p) di aver preso visione del presente avviso e di accettare integralmente e senza riserva alcuna le norme in esso contenute;
q) di essere consapevole dell'utilizzo da parte dell'Amministrazione dei propri dati personali nell'ambito della procedura e per le finalità di cui al presente avviso, ai sensi del D.lgs. del 30 giugno 2003 n. 196;
r) di essere a conoscenza delle sanzioni penali previste dall' art. 76 del d.p.r. del 28 dicembre 2000 n. 445 per le ipotesi di falsità in atti e dichiarazioni mendaci.

7) Il candidato diversamente abile ha facoltà di indicare nella domanda di partecipazione, ai sensi della legge n. 104/1992, la propria condizione e specificare l'ausilio e i tempi aggiuntivi eventualmente necessari per lo svolgimento delle prove in relazione alla condizione dichiarata.
8) E' fatto, comunque, salvo il requisito dell'idoneità fisica allo svolgimento delle funzioni cui il concorso si riferisce.
9) I candidati di cittadinanza diversa da quella italiana devono dichiarare, inoltre, di avere una buona conoscenza della lingua italiana, parlata e scritta. Tale conoscenza è accertata dalla commissione in sede di colloquio di cui al successivo art. 6.
10) Alla domanda il candidato deve allegare, a pena di inammissibilità:
    a) il *curriculum formativo e professionale,* redatto preferibilmente in base al modello europeo, nel quale devono essere indicati in maniera analitica i titoli culturali e/o professionali posseduti, che il candidato intenda fare valere;
    b) fotocopia del documento di riconoscimento.
11) La domanda di partecipazione e il curriculum formativo e professionale devono essere sottoscritti con firma per esteso e autocertificati ai sensi degli artt. 46 e 47 del D.P.R. n. 445/2000, con espressa dichiarazione di essere consapevole delle conseguenze derivanti da dichiarazioni mendaci ai sensi dell' art. 76 del predetto D.P.R. n. 445/2000.
12) La Regione Puglia verificherà la veridicità di quanto dichiarato dai candidati nelle domande e nel *curriculum*.
13) La Regione Puglia assicura la massima riservatezza su tutte le notizie e i dati comunicati dall'aspirante nella domanda, nelle forme previste dalla legge e il trattamento dei dati personali degli aspiranti, secondo le disposizioni del D.lgs. 30 giugno 2003 n. 196.
14) Resta esclusa la possibilità di procedere alla regolarizzazione della domanda o dell'eventuale documentazione da allegare alla domanda stessa in tempi successivi alla data di scadenza stabilita per l'inoltro delle domande.

15) L'Amministrazione non assume alcuna responsabilità per la dispersione di comunicazioni dipendente da inesatta indicazione del recapito da parte del candidato o da mancata oppure tardiva comunicazione del cambiamento dell'indirizzo indicato nella domanda, né per eventuali disguidi postali o telegrafici non imputabili a colpa dell'amministrazione stessa, o comunque imputabili a causa di terzi, a caso fortuito o forza maggiore, né per mancata restituzione dell'avviso di ricevimento.
16) Ai sensi del su citato D.lgs. n. 196/2003, i dati forniti dai candidati saranno raccolti in archivio cartaceo ed informatico presso l'Area Personale e Organizzazione nonché presso l'Area di Coordinamento Politiche per la promozione della salute, delle persone e delle pari opportunità-Servizio Programmazione Assistenza Ospedaliera e Specialistica per le finalità di gestione dell'avviso e saranno trattati anche successivamente all'eventuale instaurazione del rapporto di lavoro per le finalità inerenti la gestione del rapporto medesimo. Il conferimento di tali dati è obbligatorio ai fini della valutazione dei requisiti di partecipazione, pena l'esclusione dalla procedura medesima.

art. 4
(esclusioni)

1) Sono esclusi coloro che non siano in possesso dei requisiti previsti dagli artt. 1 e 2 del presente avviso.
2) Sono, altresì, esclusi coloro che inoltrano le domande successivamente al termine indicato nel precedente art. 3 oppure prive di sottoscrizione ovvero di *curriculum* formativo professionale, nei contenuti e modalità come precedentemente specificate.

art. 5
(*Valutazione)*

1) La Commissione di cui all'art. 7 dispone per ciascuna posizione lavorativa messa a concorso di **ottanta punti (80), quaranta (40) dei quali riservati alla valutazione dei titoli e i restanti quaranta(40) alla valutazione del colloquio**.
2) I titoli dichiarati nel curriculum formativo e professionale, allegato alla domanda, sono valutati secondo le modalità di seguito indicate.

Per la valutazione dei candidati dei quattro profili sopra specificati sarà utilizzata la seguente tabella di punteggi:

Laurea triennale di primo livello	**(Max. 4 punti)**
Votazione conseguita da 66/100 a 80/100 oppure 86/110 a 90/110	1 punto
Votazione conseguita da 81/100 a 90/100 oppure 91/110 a 100/110	2 punti
Votazione conseguita da 91/100 a 95/100 oppure 101/110 a 105/110	3 punti
Votazione conseguita da 96/100 a 99/100 oppure 106/110 a 110/110	4 punti
o in alternativa	
Laurea di 2° livello o magistrale (LM) o laurea specialistica equivalente ai sensi del vecchio ordinamento universitario (previgente al D.M 3 Novembre 1999 n. 509), con votazione conseguita:	**(Max 14 punti)**
Votazione conseguita: fino a 102/110	6 punti
Votazione conseguita da 103/110 a 105/110	8 punti
Votazione conseguita da 106/110 a 108/110	10 punti
Votazione conseguita 109/110 a 110/110	12 punti
Votazione conseguita 110/110 e lode	14 punti
Ulteriori Titoli Di Studio conseguiti in materie attinenti o affini al profilo d'interesse	**(Max 6 punti)**

1) Dottorato di ricerca	3 punti
2) Master universitari di durata almeno annuale (con certificazione 1500 hh, corrispondenti a 60 c.f.u.)	1 punto per ogni titolo (per un max. di 2 punti)
3) Altro titolo postuniversitario di durata almeno annuale	1 punto
Esperienze professionali nelle specifiche aree tematiche di riferimento (Servizio prestato in forma di lavoro subordinato e/o collaborazione coordinata a continuativa presso PP.AA o soggetti privati o esperienza in forma di lavoro autonomo) **Ai fini del calcolo per l'attribuzione del punteggio di cui innanzi non saranno computate frazioni inferiori al quadrimestre ed ogni periodo verrà valutato una sola volta*	**(Max 20 punti)**
1) Per ogni quadrimestre di esperienza presso PP.AA	2 punti
2) Per ogni quadrimestre di esperienza presso soggetti privati o acquisita in forma di lavoro autonomo	1 punto

N.B. La valutazione della laurea triennale è alternativa alla valutazione della successiva laurea specialistica o magistrale o diploma di laurea ante D.M. 509/99.

3) L'Amministrazione richiederà ai candidati, prima dell'assunzione in servizio, di presentare la documentazione in originale.
4) L'assunzione del personale, secondo l'ordine della graduatoria, sarà comunque subordinata alla sussistenza di effettive esigenze in tal senso da parte dell'Ente Regione.

art. 6
(*Colloquio*)

1) Il colloquio verterà sulle materie inerenti i requisiti professionali e le competenze specifiche richieste per le selezioni oggetto del presente avviso, nonché sulla buona conoscenza degli applicativi informatici richiesti.
2) Il punteggio massimo attribuibile a seguito del colloquio è pari a 40 (quaranta).

art. 7
(*Commissione esaminatrice, svolgimento della selezione e graduatoria finale*)

1) La Commissione esaminatrice è nominata dalla Giunta regionale nel rispetto dei principi generali indicati nell'art. 2 lett. d) del Regolamento regionale del 16 ottobre 2006, n. 17, ed è costituita nel rispetto delle pari opportunità.
2) La votazione, attribuita dalla Commissione esaminatrice a ciascun candidato, è espressa in ottantesimi.
3) La Commissione esaminatrice valuta, in primo luogo, i titoli posseduti dai singoli candidati, secondo i criteri stabiliti dal precedente art. 5, e forma per ciascuna selezione una graduatoria che stabilisce i candidati ammessi a sostenere il colloquio. Le graduatorie sono pubblicate esclusivamente sul sito internet: http://concorsi.regione.puglia.it/avvisi
4) Sono ammessi a sostenere il colloquio, i candidati che in base alla valutazione dei titoli, si siano collocati tra i primi sette in ordine di graduatoria per la selezione contrassegnata dal codice D/PAOS/1 e tra i primi quattordici per le selezioni contrassegnate dai codici D/PAOS/2, D/PAOS/3 e D/PAOS/4.
5) Verranno comunque ammessi al colloquio tutti coloro che avranno conseguito il medesimo punteggio del settimo ovvero del quattordicesimo in ordine di graduatoria, a seconda della selezione prescelta.
6) I candidati ammessi a sostenere il colloquio superano la prova orale se conseguono una votazione non inferiore a ventiquattro (24) punti sui quaranta (40) punti complessivi a disposizione della Commissione.

7) Il colloquio si svolge nei giorni e nella sede comunicati ai candidati ammessi mediante avviso pubblicato sul sito internet http://concorsi.regione.puglia.it/avvisi dieci (10) giorni prima dello svolgimento della prova stessa. Analoga comunicazione viene inviata ai candidati ammessi mediante posta elettronica all'indirizzo indicato nella domanda da ciascun concorrente. La prova non si svolge nei giorni festivi e in quelli di festività religiose cattoliche, valdesi, ebraiche o islamiche.
8) Per essere ammessi a sostenere il colloquio gli aspiranti devono essere muniti di un idoneo documento di riconoscimento provvisto di fotografia. I candidati che non si presentano a sostenere la prova orale nel giorno e nell'orario per ciascuno stabilito sono considerati rinunciatari al concorso.
9) Al completamento dei colloqui la Commissione esaminatrice forma per ciascuna selezione una graduatoria della prova orale.
10) Al termine dei suoi lavori la Commissione forma per ciascuna selezione una graduatoria finale con il punteggio complessivo assegnato a ciascun candidato ammesso ai colloqui risultante dalla somma dei punteggi conseguiti nella valutazione dei titoli e nel colloquio.
11) A parità di punteggio complessivo la preferenza è determinata dalla minore età del candidato.
12) Ultimata la procedura selettiva e formata la graduatoria finale, la Commissione esaminatrice rimette gli atti al Dirigente del Servizio Personale ed Organizzazione che, accertata la regolarità, li approva.
13) Le graduatorie approvate sono immediatamente efficaci e sono pubblicate on line sul sito http://concorsi.regione.puglia.it/avvisi

art. 8
(*validità graduatorie*)

1) Le graduatorie sono valide per tre anni dalla data di pubblicazione.
2) Il selezionato che dichiara di rinunciare alla chiamata per la costituzione del rapporto di lavoro, ovvero non prende servizio nel giorno stabilito o cessa dall'incarico prima della sua naturale scadenza decade dalla posizione in graduatoria e non potrà essere richiamato.
3) Per garantire la celerità delle assunzioni, l'amministrazione effettua le chiamate, in via ordinaria, a mezzo telefonico.

art. 9
(*assunzione in servizio)*

1) I candidati vincitori della selezione sono assunti con contratto di lavoro a tempo determinato.
2) Ai nuovi assunti è attribuito il trattamento economico iniziale lordo per la Cat. D, posizione economica D1, riveniente dal vigente CCNL, pari a:
   - stipendio annuo base = € 21.166,71
   - indennità di comparto = € 622,80
   - indennità di vacanza contrattuale = € 158,76
   - 13^ mensilità = € 1.922,65

   oltre gli ulteriori adempimenti previsti dalla contrattazione collettiva per i dipendenti della Regione Puglia.
3) Il trattamento economico è ulteriormente adeguato in funzione delle caratteristiche e delle modalità effettive di svolgimento della prestazione di lavoro.
4) Il rapporto di lavoro si risolve automaticamente, senza diritto al preavviso, alla scadenza del termine indicato nel contratto individuale. E', altresì, condizione risolutiva del contratto individuale, senza obbligo di preavviso, l'eventuale annullamento della procedura di reclutamento che ne costituisce il presupposto.
5) Il lavoratore assunto è sottoposto ad un periodo di prova pari a quattro settimane, la risoluzione del rapporto di lavoro per mancato superamento del periodo di prova costituisce causa di decadenza dalla graduatoria.

6) L'Amministrazione ha facoltà di sottoporre a visita medica di controllo l'assunto servendosi del servizio sanitario pubblico allo scopo di accertare se il soggetto abbia l'idoneità necessaria per poter svolgere le mansioni proprie delle posizioni lavorative messe a concorso.

art. 10
(*obblighi*)

1) Gli assunti sono tenuti, durante lo svolgimento del lavoro:
   a) a prestare servizio, presso gli uffici di assegnazione;
   b) a rispettare le vigenti leggi e normative valide per i pubblici dipendenti e ad osservare i principi di diligenza e lealtà nonché le norme disciplinari;
   c) ad osservare l'orario di lavoro fissato delle norme stabilite dalla Regione Puglia e dal CCNL vigente;
   d) a custodire con cura i beni della Regione Puglia, non utilizzare a fini privati le informazioni di cui dispone per ragioni d'ufficio;
   e) a non avere altri rapporti di impiego pubblico o privato e di non trovarsi in nessuna delle situazioni di incompatibilità previste dall' art. 53 del d.lgs. 165/2001.

art. 11
(*norma di rinvio*)

Per tutto quanto non previsto nel presente avviso si rimanda alle disposizioni legislative e contrattuali applicabili al personale regionale.

art. 12
(*pubblicità*)

Il presente avviso è pubblicato integralmente nel Bollettino Ufficiale della Regione Puglia e sul sito http://concorsi.regione.puglia.it/avvisi

art. 13
(responsabile del procedimento)

Ai sensi della legge n. 241/90, il Responsabile del procedimento del presente avviso pubblico di selezione è la dott.ssa Rossella Caccavo
Per informazioni rivolgersi dal lunedì al venerdì.
Tel. 080 540 3167
e-mail: r.caccavo@regione.puglia.it

Il Dirigente del Servizio
Avv. Domenica Gattulli

REGIONE PUGLIA
– Area di Coord. Pol. per la prom. della salute, delle pers. e delle pari opportunità
- Servizio Programmazione Assistenza Ospedaliera e Specialistica-
Via Caduti di tutte le guerre, 15
- 70126 Bari

Ai sensi e per gli effetti degli artt. 46 e 47 del D.P.R. 28 dicembre 2000, n. 445.

Il/Lasottoscritt_____

presenta istanza per l'avviso pubblico di n. 7 unità lavorative di categoria D – posizione economica D1, da impiegare presso il Servizio Programmazione Assistenza Ospedaliera e Specialistica, relativamente alla selezione o alle selezioni contrassegnata/e dal codice o dai codici _____, per un contratto di lavoro subordinato a tempo determinato della durata di 2 anni di cui all'avviso pubblicato nel B.U.R.P. n. ____ del _____.

Consapevole delle sanzioni penali, previste dall'art. 76 D.P.R. 28 dicembre 2000, n. 445, per le ipotesi di falsità in atti e dichiarazioni mendaci,

DICHIARA SOTTO LA PROPRIA PERSONALE RESPONSABILITA'

Cognome	nome	
data di nascita	comune di nascita	Prov.
codice fiscale		
cittadinanza		
indirizzo di residenza	numero civico	
comune di residenza	c.a.p.	Prov.
☎ telefono	indirizzo di posta elettronica	

(barrare la casella)

☐ di essere iscritt_ nelle liste elettorali del comune di _____

☐ ovvero di non essere iscritt_ per il seguente motivo _____ _____;

☐ ovvero di essere stat__ cancellat__ dalle liste elettorali a causa di_____ _____;

_____

di essere in possesso di **(barrare la casella)**:

☐ laurea di primo livello – ☐ diploma di laurea di primo livello - ☐ diploma di laurea

ante D.M. 509/1999 - ☐ laurea specialistica - ☐ laurea magistrale in _____ conseguito presso l'Università' degli studi di_____ nell'anno accademico _____ _____con votazione_____ ___riconosciuto con provvedimento di equipollenza_____ _____.
di possedere, a seconda del profilo prescelto, l'esperienza specifica come previsto dall'art. 2 co. 1 del bando di concorso (da esporre analiticamente nel curriculum vitae).
(barrare la casella) ☐ di non aver riportato condanne penali; ☐ di aver riportato condanne penali come di seguito specificato:_____ _____
(barrare la casella) ☐ di non aver procedimenti penali in corso; ☐ di essere attualmente sottoposto ai seguenti procedimenti penali:_____ _____
di avere l'idoneità fisica allo svolgimento dell'incarico.
di non essere stat___ licenziat___ per giusta causa o giustificato motivo soggettivo.
di non essere stat___ dispensat___ o destituit___ dall'impiego presso una pubblica amministrazione per insufficiente rendimento o per comportamenti comunque in contrasto con l'ordinamento giuridico.
di non essere stat___ dichiarat ___ decaduto da un impiego presso una pubblica amministrazione per aver dolosamente conseguito la nomina mediante produzioni di documenti falsi o viziati da invalidità insanabili.
di non essere stat___ interdett___ dai pubblici uffici con sentenza passata in giudicato.
di non aver raggiunto il limite massimo di età previsto per il collocamento a riposo.

di conoscere la/e lingua/e_____
(barrare la casella) ☐ di essere portatore di disabilità e di aver diritto, ai sensi della l. n. 104/1992 dei seguenti ausili per lo svolgimento del colloquio: _____
(barrare la casella) ☐ di essere in possesso dei seguenti titoli che danno luogo a precedenza _____.
(barrare la casella) ☐ di essere in possesso dei seguenti titoli che danno luogo a preferenza _____.
di aver preso visione dell'avviso pubblico e di tutte le norme in esso contenute e di accettarle incondizionatamente.
di essere consapevole che i propri dati personali saranno trattati nell'ambito della procedura e per le finalità di cui al presente avviso pubblico nel rispetto di quanto stabilito nel D.Lgs. 196/03.

Data _____ FIRMA_____
(per esteso)

Allega alla domanda la seguente documentazione:

☐ Fotocopia documento di riconoscimento ai sensi dell'art. 3 dell'Avviso;

☐ Curriculum formativo e professionale, debitamente sottoscritto e autocertificato ai sensi degli artt. 46, 47 e 76 del d.p.r. n. 445/2000, di cui all'art. 3 dell'avviso per l'assunzione di n. 7 unità di personale con contratto di lavoro subordinato a tempo determinato di cat. D, posizione economica D1, da impiegare presso gli Uffici del Servizio Programmazione Assistenza Ospedaliera e Specialistica pubblicato nel B.U.R.P. n. _____ del _____.

All. B

Regione Puglia

AREA ORGANIZZAZIONE E RIFORMA DELL'AMMINISTRAZIONE
SERVIZIO PERSONALE E ORGANIZZAZIONE

AVVISO PUBBLICO DI SELEZIONE PER TITOLI E COLLOQUIO PER L'ASSUNZIONE DI N. 4 UNITA' DI PERSONALE CON CONTRATTO DI LAVORO SUBORDINATO A TEMPO DETERMINATO DI CAT. D - POSIZIONE ECONOMICA D1, DA IMPIEGARE PRESSO L'AREA POLITICHE PER LA PROMOZIONE DELLA SALUTE, DELLE PERSONE E DELLE PARI OPPORTUNITÀ- SERVIZIO PROGRAMMAZIONE SOCIALE E INTEGRAZIONE SOCIOSANITARIA

Il DIRIGENTE DEL SERVIZIO PERSONALE E ORGANIZZAZIONE

VISTO gli artt. 97, 117 e ss. della Cost.;

VISTO il D.Lgs. del 30 marzo 2001 n. 165 e s.m.i.;

VISTO il D.Lgs del 06 settembre 2001 n. 368;

VISTI gli artt. 4 e 5 della L.R. del 04 febbraio 1997 n. 7;

VISTO il Regolamento regionale del 16 ottobre del 2006 n. 17;

VISTA la deliberazione di Giunta regionale n. 3261/1998;

INDICE

avviso pubblico, per titoli e colloquio, per l'assunzione con contratto di lavoro subordinato a tempo determinato di n. 4 unità di personale Cat. D, posizione economica D1 per attività temporanee ed eccezionali da svolgere presso gli Uffici del Servizio Programmazione Sociale e Integrazione Sociosanitaria.

L'attuazione della l.r. n. 19/2006, il Piano Regionale delle Politiche Sociali e il monitoraggio dei Piani Sociali di Zona, che hanno introdotto, nella organizzazione delle reti dei servizi sociali e sociosanitari alle persone e alle famiglie, gli obiettivi di servizio, in un'ottica di federalismo e di concentrazione delle risorse economiche, hanno complessivamente accresciuto le responsabilità di indirizzo e il lavoro di monitoraggio delle politiche sociali e locali in capo alla struttura regionale dell'Assessorato al Welfare. A ciò si aggiunga la necessità di assicurare uno stretto raccordo tra la programmazione sociale a valere sulle risorse ordinarie e finalizzate derivanti dai trasferimenti statali (fondo nazionale politiche sociali, fondo non autosufficienza, ecc..) e la programmazione regionale a valere sulle risorse straordinarie derivanti dai Fondi Strutturali e rivolte ad accrescere la dotazione infrastrutturale dei contesti territoriali nonché a promuovere percorsi di inclusione sociale e processi di incontro domanda-offerta di servizi anche in un'ottica di conciliazione dei tempi di vita e di lavoro.
Allo scopo di dotarsi di un assetto organizzativo efficiente e competente capace di assicurare il rispetto dei vincoli e dei tempi dettati dalla normativa di settore e in grado di sopperire all'eccezionale incremento dei carichi di lavoro riconducibili alla gestione delle politiche sociali, giustificato anche dall'apporto delle risorse straordinarie gravanti sui fondi strutturali, il Direttore

dell'Area Politiche per la Promozione della Salute, delle Persone e delle Pari Opportunità ha chiesto al Servizio Personale e Organizzazione di indire una procedura selettiva pubblica per il reclutamento **di n. 4 unità di personale Cat. D, posizione economica D1,** temporaneamente a supporto del Servizio Programmazione Sociale e Integrazione Sociosanitaria, con specifiche competenze tecniche e amministrative, come di seguito indicate assieme alle attività da svolgere:

UFFICIO PROGRAMMAZIONE SOCIALE

a) **codice selezione D/PRO/1 - n. 2 funzionari di cat. D,** con conoscenza approfondita del quadro normativo nazionale e regionale aggiornato in materie sociali e sociosanitarie e con specifica competenza ed esperienza in materia di monitoraggio fisico/finanziario delle politiche pubbliche in ambito sociale e sociosanitario, in materia di sistemi informativi sociali per i flussi di offerta di servizi e prestazioni alle persone e alle famiglie, in materia di ricerca socio statistica per la valutazione in itinere ed ex post delle politiche sociali regionali e locali, in grado di gestire gli strumenti regionali per il monitoraggio delle politiche pubbliche e per la rilevazione sullo stato di attuazione delle stesse, nonché per la rilevazione e l'analisi di specifici fenomeni di esclusione e di marginalità sociale, di fabbisogno di servizi di cura, di povertà estrema e fragilità, e per la pubblicazione e gestione delle banche dati, dei rapporti di ricerca e delle relazioni sociali.

UFFICIO INTEGRAZIONE SOCIOSANITARIA

b) **codice selezione D/ISS/2 - n. 2 funzionari di cat. D,** con conoscenza approfondita del quadro normativo nazionale e regionale aggiornato in materie sociali e sociosanitarie e con specifica competenza ed esperienza in materia di programmazione sociale e sociosanitaria, di percorso amministrativo e contabile per la formazione, l'approvazione, l'attuazione dei *Piani Sociali di Zona e dei processi locali di integrazione delle politiche alle persone e di governance* multilivello, in materia di federalismo regionale e comunale per l'attuazione dei livelli essenziali di prestazioni sociali, in materia di politiche mirate di settore per le fragilità e le non autosufficienze, i minori, le famiglie, le dipendenze, le povertà.

Il contratto di lavoro subordinato a tempo determinato ha durata di 2 (due) anni eventualmente prorogabili di un ulteriore anno, e non potrà costituire in alcun modo presupposto per la costituzione di rapporti di lavoro a tempo indeterminato con la Regione Puglia.
La Regione Puglia garantisce parità e pari opportunità tra uomini e donne per l'accesso al lavoro, ai sensi del d.lgs. 11 aprile 2006, n. 198.

art. 1
(*requisiti generali di ammissione*)

Per l'ammissione alla selezione è richiesto il possesso dei seguenti requisiti generali:
1) cittadinanza italiana o di uno degli stati membri dell'Unione Europea. Sono equiparati ai cittadini italiani i cittadini della Repubblica di S. Marino e della Città del Vaticano. I cittadini degli stati membri della U.E., ai sensi del D.P.C.M. del 07 febbraio 1994, n. 174, devono essere in possesso, ad eccezione della cittadinanza italiana, di tutti i requisiti previsti dal bando, e in particolare:
   - del godimento dei diritti politici anche negli Stati di appartenenza o provenienza;
   - di un'adeguata conoscenza della lingua italiana;
2) avere compiuto il diciottesimo anno di età e non aver superato il sessantacinquesimo anno di età;
3) idoneità fisica all'impiego;
4) godimento dei diritti civili e politici;

5) possesso del titolo di studio:
   a) **codice selezione D/PRO/1:** Diploma universitario di primo livello o Laurea di primo livello di cui al D.M. 22 ottobre 2004 n. 270 e s.m.i., ovvero Laurea magistrale o Laurea specialistica o Diploma di Laurea conseguito ai sensi dell'ordinamento universitario previgente al D.M. 3 novembre 1999 n. 509, in scienze politiche o sociologia o economia o discipline equipollenti;
   b) **codice selezione D/ISS/2:** Diploma universitario di primo livello o Laurea di primo livello di cui al D.M. 22 ottobre 2004 n. 270 e s.m.i., ovvero Laurea magistrale o Laurea specialistica o Diploma di Laurea conseguito ai sensi dell'ordinamento universitario previgente al D.M. 3 novembre 1999 n. 509, in giurisprudenza o scienze politiche o scienze dell'educazione o sociologia o economia o lettere o discipline equipollenti.

Nel caso di titolo di studio conseguito all'estero, il candidato deve essere in possesso del provvedimento di riconoscimento e di equiparazione previsto dalla vigente normativa.

6) essere immuni da condanne penali o procedimenti penali in corso che impediscano, ai sensi delle vigenti disposizioni in materia, la costituzione del rapporto d'impiego con le pubbliche amministrazioni;
7) non essere stato licenziato per giusta causa o giustificato motivo soggettivo ovvero destituito o dispensato dal servizio presso una pubblica amministrazione per persistente insufficiente rendimento;
8) non essere decaduto dall'impiego per aver conseguito la nomina mediante la produzione di documenti falsi o viziati da invalidità non sanabile o aver rilasciato dichiarazioni sostitutive di atti o fatti, false;
9) conoscenza degli strumenti informatici di base e dei software riconducibili alle specifiche competenze richieste nel presente avviso;
10) conoscenza di una lingua comunitaria diversa dall'italiano.

art. 2
(*requisiti specifici di ammissione*)

1) Per l'ammissione alla selezione di cui al presente avviso, i candidati devono essere in possesso dei seguenti requisiti specifici previsti per il profilo prescelto:
   a) **codice selezione D/PRO/1:** - Competenza, formazione e comprovata esperienza lavorativa, anche non continuativa, di almeno 12 mesi, svolta sotto forma di lavoro subordinato, di collaborazione coordinata e continuativa, presso Pubbliche Amministrazioni o soggetti privati, ovvero svolta in forma di lavoro autonomo, in materia di :- progettazione, implementazione e gestione di sistemi di monitoraggio e strumenti e metodi di valutazione delle politiche pubbliche in materia sociale e sociosanitaria; - sistemi integrati di interventi e servizi sociali e sociosanitari e conoscenza approfondita della normativa nazionale e regionale di settore; - sistemi di *governance* per le politiche sociali e sociosanitarie regionali e dei processi decisionali e delle procedure amministrative e contabili per l'attuazione di interventi pubblici in materia sociale;
   b) **codice selezione D/ISS/2:** -Competenza, formazione e comprovata esperienza lavorativa, anche non continuativa, di almeno 12 mesi, svolta sotto forma di lavoro subordinato, di collaborazione coordinata e continuativa, presso Pubbliche Amministrazioni o soggetti privati, ovvero svolta in forma di lavoro autonomo, in materia di: - programmazione sociale e sociosanitaria e relative procedure amministrative, - progettazione e attuazione di interventi integrati anche a valere su Fondi Strutturali;- sistemi integrati di interventi e servizi sociali e sociosanitari e conoscenza approfondita della normativa nazionale e regionale di settore; - sistemi di *governance* per le politiche sociali e sociosanitarie regionali e dei processi decisionali e delle procedure amministrative e contabili per l'attuazione di interventi pubblici in materia sociale.
2) Per la selezione sono valutati i titoli di cui al successivo art. 5 del presente avviso.
3) Per i cittadini degli Stati membri dell'Unione Europea il possesso dei requisiti specifici deve trovare riconoscimento dall'ordinamento della Repubblica Italiana.

4) I requisiti generali e specifici previsti dall' art.1 e dal co. 1 di tale articolo, devono essere posseduti alla data di scadenza del termine stabilito dal predetto avviso per la presentazione delle domande di ammissione e devono permanere al momento dell'eventuale assunzione.
5) Tutti i requisiti devono essere dichiarati e autocertificati nelle forme di legge dagli aspiranti nella domanda di ammissione alla selezione.
6) La mancanza anche di uno solo dei requisiti prescritti comporta la non ammissione alla procedura.

art. 3
(*domanda di ammissione e documentazione*)

1) La domanda di ammissione alla selezione, secondo lo schema di seguito riportato al presente avviso, redatta in carta semplice e sottoscritta dal candidato, deve essere inviata a mezzo raccomandata con avviso di ricevimento, entro il termine perentorio di 15 giorni dalla data di pubblicazione dell'avviso nel Bollettino Ufficiale della Regione Puglia al seguente indirizzo: **Regione Puglia – Area Politiche per la Promozione della Salute, delle Persone e delle Pari Opportunità – Servizio Programmazione Sociale e Integrazione Sociosanitaria - V.le Caduti di tutte le guerre n. 15 – 70126 -Bari.**
2) In caso di coincidenza con un giorno festivo, il termine di scadenza si intende prorogato al primo giorno successivo non festivo.
3) Il termine di scadenza è accertato dalla data del timbro dell'Ufficio postale che emette la raccomandata.
4) La busta contenente la domanda di ammissione deve riportare la dicitura "**Selezione per l'assunzione, con contratto di lavoro subordinato a tempo determinato- codice di selezione _____**".
5) Non si terrà conto delle domande che dovessero pervenire in data anteriore alla pubblicazione del presente avviso.
6) Nella domanda il candidato deve dichiarare, con chiarezza e precisione, pena l'esclusione dalla selezione e sotto la propria responsabilità, quanto di seguito specificato:
   a) cognome e nome, luogo e data di nascita;
   b) residenza e codice fiscale;
   c) il comune nelle cui liste elettorali è iscritto, ovvero i motivi della eventuale non iscrizione o della cancellazione dalle liste medesime;
   d) di essere in possesso della cittadinanza italiana o di uno dei paesi facenti parte dell'Unione Europea;
   e) i titoli di studio posseduti;
   f) il possesso dei requisiti specifici di cui all'art. 2 co. 1 del presente avviso, da esplicitare nel curriculum vitae;
   g) il domicilio o recapito (soltanto se diverso dalla residenza) presso il quale si desidera che vengano effettuate le eventuali comunicazioni con indicazione della via, del numero civico e del codice di avviamento postale, nonché il recapito telefonico, impegnandosi a segnalare tempestivamente le variazioni che dovessero intervenire successivamente;
   h) l'idoneità fisica all'impiego;
   i) di non aver riportato condanne penali precisando, in caso contrario, quali condanne abbia riportato;
   j) di non aver procedimenti penali in corso, precisando in caso contrario di quali procedimenti penali si tratti;
   k) di non essere stato licenziato per giusta causa o giustificato motivo soggettivo ovvero destituito o dispensato dal servizio presso una pubblica amministrazione per persistente insufficiente rendimento;
   l) di non essere decaduto dall'impiego per aver conseguito la nomina mediante la produzione di documenti falsi o viziati da invalidità non sanabile o aver rilasciato dichiarazioni sostitutive di atti o fatti, false;
   m) conoscenza di una lingua comunitaria diversa dall'italiano;
   n) di non essere stato interdetto dai pubblici uffici a seguito di sentenza passata in giudicato;

o) il possesso di eventuali titoli che danno luogo a precedenza o, a parità di punteggio, a preferenza. I titoli non espressamente dichiarati nella domanda di partecipazione non sono presi in considerazione in sede di formazione delle graduatorie dei vincitori e degli idonei della selezione;
p) di aver preso visione del presente avviso e di accettare integralmente e senza riserva alcuna le norme in esso contenute;
q) di essere consapevole dell'utilizzo da parte dell'Amministrazione dei propri dati personali nell'ambito della procedura e per le finalità di cui al presente avviso, ai sensi del D.lgs. del 30 giugno 2003 n. 196;
r) di essere a conoscenza delle sanzioni penali previste dall' art. 76 del d.p.r. del 28 dicembre 2000 n. 445 per le ipotesi di falsità in atti e dichiarazioni mendaci.

7) Il candidato diversamente abile ha facoltà di indicare nella domanda di partecipazione, ai sensi della legge n. 104/1992, la propria condizione e specificare l'ausilio e i tempi aggiuntivi eventualmente necessari per lo svolgimento delle prove in relazione alla condizione dichiarata.
8) E' fatto, comunque, salvo il requisito dell'idoneità fisica allo svolgimento delle funzioni cui il concorso si riferisce.
9) I candidati di cittadinanza diversa da quella italiana devono dichiarare, inoltre, di avere una buona conoscenza della lingua italiana, parlata e scritta. Tale conoscenza è accertata dalla commissione in sede di colloquio di cui al successivo art. 6.
10) Alla domanda il candidato deve allegare, a pena di inammissibilità:
    a) il *curriculum formativo e professionale,* redatto preferibilmente in base al modello europeo, nel quale devono essere indicati in maniera analitica i titoli culturali e/o professionali posseduti, che il candidato intenda fare valere;
    b) fotocopia del documento di riconoscimento.
11) La domanda di partecipazione e il curriculum formativo e professionale devono essere sottoscritti con firma per esteso e autocertificati ai sensi degli artt. 46 e 47 del D.P.R. n. 445/2000, con espressa dichiarazione di essere consapevole delle conseguenze derivanti da dichiarazioni mendaci ai sensi dell' art. 76 del predetto D.P.R. n. 445/2000.
12) La Regione Puglia verificherà la veridicità di quanto dichiarato dai candidati nelle domande e nel *curriculum*.
13) La Regione Puglia assicura la massima riservatezza su tutte le notizie e i dati comunicati dall'aspirante nella domanda, nelle forme previste dalla legge e il trattamento dei dati personali degli aspiranti, secondo le disposizioni del D.lgs. 30 giugno 2003 n. 196.
14) Resta esclusa la possibilità di procedere alla regolarizzazione della domanda o dell'eventuale documentazione da allegare alla domanda stessa in tempi successivi alla data di scadenza stabilita per l'inoltro delle domande.
15) L'Amministrazione non assume alcuna responsabilità per la dispersione di comunicazioni dipendente da inesatta indicazione del recapito da parte del candidato o da mancata oppure tardiva comunicazione del cambiamento dell'indirizzo indicato nella domanda, né per eventuali disguidi postali o telegrafici non imputabili a colpa dell'amministrazione stessa, o comunque imputabili a causa di terzi, a caso fortuito o forza maggiore, né per mancata restituzione dell'avviso di ricevimento.
16) Ai sensi del su citato D.lgs. n. 196/2003, i dati forniti dai candidati saranno raccolti in archivio cartaceo ed informatico presso Area Politiche per la Promozione della Salute, delle Persone e delle Pari Opportunità – Servizio Programmazione Sociale e Integrazione Sociosanitaria, nonché presso l'Area Organizzazione e Riforma dell'Amministrazione, per le finalità di gestione dell'avviso e saranno trattati anche successivamente all'eventuale instaurazione del rapporto di lavoro per le finalità inerenti la gestione del rapporto medesimo. Il conferimento di tali dati è obbligatorio ai fini della valutazione dei requisiti di partecipazione, pena l'esclusione dalla procedura medesima.

art. 4
(esclusioni)

1) Sono esclusi coloro che non siano in possesso dei requisiti previsti dagli artt. 1 e 2 del presente avviso.

2) Sono, altresì, esclusi coloro che inoltrano le domande successivamente al termine indicato nel precedente art. 3 oppure prive di sottoscrizione ovvero di *curriculum* formativo professionale, nei contenuti e modalità come precedentemente specificate.

art. 5
(*valutazione)*

1) La Commissione di cui all'art. 7 dispone per ciascuna posizione lavorativa messa a concorso di **ottanta punti (80), quaranta (40) dei quali riservati alla valutazione dei titoli e i restanti quaranta (40) alla valutazione del colloquio**.
2) I titoli dichiarati nel curriculum formativo e professionale, allegato alla domanda, sono valutati secondo le modalità di seguito indicate.

Per la valutazione dei candidati sarà utilizzata la seguente tabella di punteggi:

Laurea triennale di primo livello	**(Max. 4 punti)**
Votazione conseguita da 66/100 a 80/100 oppure 86/110 a 90/110	1 punto
Votazione conseguita da 81/100 a 90/100 oppure 91/110 a 100/110	2 punti
Votazione conseguita da 91/100 a 95/100 oppure 101/110 a 105/110	3 punti
Votazione conseguita da 96/100 a 100/100 oppure 106/110 a 110/110	4 punti
o in alternativa	
Laurea di 2° livello o magistrale (LM) o laurea specialistica equivalente ai sensi del vecchio ordinamento universitario (previgente al D.M 3 Novembre 1999 n. 509), con votazione conseguita:	**(Max 14 punti)**
Votazione conseguita: fino a 102/110	6 punti
Votazione conseguita da 103/110 a 105/110	8 punti
Votazione conseguita da106/110 a 108/110	10 punti
Votazione conseguita da 109/110 a 110/110	12 punti
Votazione conseguita 110/110 e lode	14 punti
Ulteriori Titoli Di Studio conseguiti in materie attinenti o affini al profilo d'interesse	**(Max 6 punti)**
1) Dottorato di ricerca	2 punti
2) Master o altro titolo postuniversitario di durata almeno annuale (pari a 1500 hh – 60 c.f.u.)	1 punto per ogni titolo (per un max. di 2 punti)
3) Pubblicazione di saggi, tesi, articoli o docenze	1 punto
4) Altri corsi di formazione post laurea di durata almeno di 300 hh	1 punto
Esperienze professionali nelle specifiche aree tematiche di riferimento (Servizio prestato in forma di lavoro subordinato e/o collaborazione coordinata a continuativa presso PP.AA o soggetti privati o esperienza in forma di lavoro autonomo) *****_Ai fini del calcolo per l'attribuzione del punteggio di cui innanzi non saranno computate frazioni inferiori al quadrimestre ed ogni periodo verrà valutato una sola volta_	**(Max 20 punti)**
1) Per ogni quadrimestre di esperienza presso PP.AA	2 punti
2) Per ogni quadrimestre di esperienza presso soggetti privati o acquisita in forma di lavoro autonomo	1 punto

N.B. La valutazione della laurea triennale è alternativa alla valutazione della successiva laurea specialistica o magistrale o diploma di laurea ante D.M. 509/99.

3) L'Amministrazione richiederà ai candidati, prima dell'assunzione in servizio, di presentare la documentazione in originale.

4) L'assunzione del personale, secondo l'ordine della graduatoria, sarà comunque subordinata alla sussistenza di effettive esigenze in tal senso da parte dell'Ente Regione.

art. 6
(*Colloquio*)

1) Il colloquio verterà sulle materie inerenti i requisiti professionali e le specifiche competenze richiesti per la selezione oggetto del presente avviso in relazione al profilo professionale prescelto, nonché sulla buona conoscenza degli applicativi informatici.
2) Il punteggio massimo attribuibile a seguito del colloquio è pari a quaranta (40).

art. 7
(*Commissione esaminatrice, svolgimento della selezione e graduatoria finale*)

1) La Commissione esaminatrice è nominata dalla Giunta regionale nel rispetto dei principi generali indicati nell'art. 2 lett. d) del Regolamento regionale del 16 ottobre 2006, n. 17, ed è costituita nel rispetto delle pari opportunità.
2) La votazione, attribuita dalla Commissione esaminatrice a ciascun candidato, è espressa in ottantesimi.
3) La Commissione esaminatrice valuta, in primo luogo, i titoli posseduti dai singoli candidati, secondo i criteri stabiliti dal precedente art. 5, e forma per ciascuna selezione una graduatoria che stabilisce i candidati ammessi a sostenere il colloquio. Le graduatorie sono pubblicate esclusivamente sul sito internet: http://concorsi.regione.puglia.it/avvisi
4) Sono ammessi a sostenere il colloquio, per entrambe le selezioni, i candidati che in base alla valutazione dei titoli si siano collocati tra i primi quattordici in ordine di graduatoria.
5) Verranno comunque ammessi al colloquio, tutti coloro che avranno conseguito il medesimo punteggio del quattordicesimo in ordine di graduatoria, a seconda della selezione prescelta.
6) I candidati, ammessi a sostenere il colloquio, superano la prova orale se conseguono una votazione non inferiore a ventiquattro (24) punti sui quaranta (40) punti complessivi a disposizione della Commissione.
7) Il colloquio si svolge nei giorni e nella sede comunicati ai candidati ammessi mediante avviso pubblicato sul sito internet http://concorsi.regione.puglia.it/avvisi dieci (10) giorni prima dello svolgimento della prova stessa. Analoga comunicazione viene inviata ai candidati ammessi mediante posta elettronica all'indirizzo indicato nella domanda da ciascun concorrente. La prova non si svolge nei giorni festivi e in quelli di festività religiose cattoliche, valdesi, ebraiche o islamiche.
8) Per essere ammessi a sostenere il colloquio gli aspiranti devono essere muniti di un idoneo documento di riconoscimento provvisto di fotografia. I candidati che non si presentano a sostenere la prova orale nel giorno e nell'orario per ciascuno stabilito sono considerati rinunciatari al concorso.
9) Al completamento dei colloqui, la Commissione esaminatrice forma per ciascuna selezione una graduatoria della prova orale.
10) Al termine dei suoi lavori la Commissione forma per ciascuna selezione una graduatoria finale con il punteggio complessivo assegnato a ciascun candidato ammesso ai colloqui risultante dalla somma dei punteggi conseguiti nella valutazione dei titoli e nel colloquio.
11) A parità di punteggio complessivo la preferenza è determinata dalla minore età del candidato.
12) Ultimata la procedura selettiva e formata la graduatoria finale, la Commissione esaminatrice rimette gli atti al Dirigente del Servizio Personale ed Organizzazione che, accertata la regolarità, li approva.
13) Le graduatorie approvate sono immediatamente efficaci e sono pubblicate on line sul sito http://concorsi.regione.puglia.it/avvisi

art. 8
(*validità graduatorie*)

1) Le graduatorie sono valide per tre anni dalla data di pubblicazione.
2) Il selezionato che dichiara di rinunciare alla chiamata per la costituzione del rapporto di lavoro, ovvero non prende servizio nel giorno stabilito o cessa dall'incarico prima della sua naturale scadenza decade dalla posizione in graduatoria e non potrà essere richiamato.
3) Per garantire la celerità delle assunzioni, l'amministrazione effettua le chiamate, in via ordinaria, a mezzo telefonico.

art. 9
(*assunzione in servizio)*

1) I candidati vincitori della selezione sono assunti con contratto di lavoro a tempo determinato.
2) Ai nuovi assunti è attribuito il trattamento economico iniziale lordo per la Cat. D, posizione economica D1, riveniente dal vigente CCNL, pari a:
   - stipendio annuo base = € 21.166,71
   - indennità di comparto = € 622,80
   - indennità di vacanza contrattuale = € 158,76
   - 13^ mensilità = € 1.922,65

   oltre gli ulteriori adempimenti previsti dalla contrattazione collettiva per i dipendenti della Regione Puglia.
3) Il trattamento economico è ulteriormente adeguato in funzione delle caratteristiche e delle modalità effettive di svolgimento della prestazione di lavoro.
4) Il rapporto di lavoro si risolve automaticamente, senza diritto al preavviso, alla scadenza del termine indicato nel contratto individuale. E', altresì, condizione risolutiva del contratto individuale, senza obbligo di preavviso, l'eventuale annullamento della procedura di reclutamento che ne costituisce il presupposto.
5) Il lavoratore assunto è sottoposto ad un periodo di prova pari a quattro settimane, la risoluzione del rapporto di lavoro per mancato superamento del periodo di prova costituisce causa di decadenza dalla graduatoria.
6) L'Amministrazione ha facoltà di sottoporre a visita medica di controllo l'assunto servendosi del servizio sanitario pubblico allo scopo di accertare se il soggetto abbia l'idoneità necessaria per poter svolgere le mansioni proprie delle posizioni lavorative messe a concorso.

art. 10
(*obblighi*)

1) Gli assunti sono tenuti, durante lo svolgimento del lavoro:
   a) a prestare servizio, presso gli uffici di assegnazione;
   b) a rispettare le vigenti leggi e normative valide per i pubblici dipendenti e ad osservare i principi di diligenza e lealtà nonché le norme disciplinari;
   c) ad osservare l'orario di lavoro fissato delle norme stabilite dalla Regione Puglia e dal CCNL vigente;
   d) a custodire con cura i beni della Regione Puglia, non utilizzare a fini privati le informazioni di cui dispone per ragioni d'ufficio;
   e) a non avere altri rapporti di impiego pubblico o privato e di non trovarsi in nessuna delle situazioni di incompatibilità previste dall' art. 53 del d.lgs. 165/2001.

art. 11
(*norma di rinvio*)

Per tutto quanto non previsto nel presente avviso si rimanda alle disposizioni legislative e contrattuali applicabili al personale regionale.

art. 12
(*pubblicità*)

Il presente avviso è pubblicato integralmente nel Bollettino Ufficiale della Regione Puglia e sul sito http://concorsi.regione.puglia.it/avvisi

art. 13
(responsabile del procedimento)

Ai sensi della legge n. 241/90, il Responsabile del procedimento del presente avviso pubblico di selezione è la dr.ssa Francesca Zampano.
Per informazioni rivolgersi dal lunedì al venerdì.
tel. 080/5404029
e-mail: f.zampano@regione.puglia.it

Il Dirigente del Servizio
Avv. Domenica Gattulli

REGIONE PUGLIA
Area Politiche Per La Promozione Della Salute,
delle Persone E Delle Pari Opportunità
Servizio Programmazione Sociale E Integrazione Sociosanitaria
Viale Caduti Di Tutte Le Guerre N. 15
70126- Bari

Ai sensi e per gli effetti degli artt. 46 e 47 del D.P.R. 28 dicembre 2000, n. 445.

Il / La sottoscritt_____

presenta istanza per l'avviso pubblico di n. 4 unità lavorative di categoria D – posizione economica D1, da impiegare presso gli **UFFICI DEL SERVIZIO PROGRAMMAZIONE SOCIALE E INTEGRAZIONE SOCIOSANITARIA,** relativamente alla selezione o alle selezioni contrassegnata/e dal codice o dai codici _____, per un contratto di lavoro subordinato a tempo determinato della durata di 2 anni di cui all'avviso pubblicato nel B.U.R.P. n. ____ del _____.

Consapevole delle sanzioni penali, previste dall'art. 76 D.P.R. 28 dicembre 2000, n. 445, per le ipotesi di falsità in atti e dichiarazioni mendaci,

DICHIARA SOTTO LA PROPRIA PERSONALE RESPONSABILITA'

Cognome		nome	
data di nascita	comune di nascita		Prov.
codice fiscale			
cittadinanza			
indirizzo di residenza		numero civico	
comune di residenza		c.a.p.	Prov.
☎ telefono	indirizzo di posta elettronica		

(barrare la casella)

☐ di essere iscritt_ nelle liste elettorali del comune di _____

☐ ovvero di non essere iscritt_ per il seguente motivo _____ _____;

☐ ovvero di essere stat__ cancellat__ dalle liste elettorali a causa di_____ _____;

_____
_____

di essere in possesso di **(barrare la casella)** : ☐ laurea di primo livello – ☐ diploma di laurea di primo livello - ☐ diploma di laurea ante D.M. 509/1999 - ☐ laurea specialistica - ☐ laurea magistrale in _____ conseguito presso l'Università' degli studi di_____ nell'anno accademico _____ _____con votazione_____ ___riconosciuto con provvedimento di equipollenza_____ _____.
di possedere, a seconda del profilo prescelto i requisiti specifici come previsto dall'art. 2 comma 1 del bando di concorso (da esporre analiticamente nel curriculum vitae).
(barrare la casella) ☐ di non aver riportato condanne penali; ☐ di aver riportato condanne penali come di seguito specificato:_____ _____
(barrare la casella) ☐ di non aver procedimenti penali in corso; ☐ di essere attualmente sottoposto ai seguenti procedimenti penali:_____ _____
di avere l'idoneità fisica allo svolgimento dell'incarico.
di non essere stat___ licenziat___ per giusta causa o giustificato motivo soggettivo.
di non essere stat___ dispensat___ o destituit___ dall'impiego presso una pubblica amministrazione per insufficiente rendimento o per comportamenti comunque in contrasto con l'ordinamento giuridico.
di non essere stat___ dichiarat ___ decaduto da un impiego presso una pubblica amministrazione per aver dolosamente conseguito la nomina mediante produzioni di documenti falsi o viziati da invalidità insanabili.
di non essere stat___ interdett___ dai pubblici uffici con sentenza passata in giudicato.

di non aver raggiunto il limite massimo di età previsto per il collocamento a riposo.
di conoscere la/e lingua/e_____
(barrare la casella) ☐ di essere portatore di disabilità e di aver diritto, ai sensi della l. n. 104/1992 dei seguenti ausili per lo svolgimento del colloquio: _____
(barrare la casella) ☐ di essere in possesso dei seguenti titoli che danno luogo a precedenza _____.
(barrare la casella) ☐ di essere in possesso dei seguenti titoli che danno luogo a preferenza _____.
di aver preso visione dell'avviso pubblico e di tutte le norme in esso contenute e di accettarle incondizionatamente.
di essere consapevole che i propri dati personali saranno trattati nell'ambito della procedura e per le finalità di cui al presente avviso pubblico nel rispetto di quanto stabilito nel D.Lgs. 196/03.

Data _____ FIRMA_____
(per esteso)

Allega alla domanda la seguente documentazione:

☐ Fotocopia documento di riconoscimento ai sensi dell'art. 3 dell'Avviso;

☐ Curriculum formativo e professionale, debitamente sottoscritto e autocertificato ai sensi degli artt. 46, 47 e 76 del d.p.r. n. 445/2000, di cui all'art. 3 dell'avviso per l'assunzione di n. 4 unità di personale con contratto di lavoro subordinato a tempo determinato di cat. D, posizione economica D1, da impiegare presso gli **UFFICI DEL SERVIZIO PROGRAMMAZIONE SOCIALE E INTEGRAZIONE SOCIOSANITARIA**, pubblicato nel B.U.R.P. n. _____ del _____.

All. C

Regione Puglia

AREA ORGANIZZAZIONE E RIFORMA DELL'AMMINISTRAZIONE
SERVIZIO PERSONALE E ORGANIZZAZIONE

AVVISO PUBBLICO DI SELEZIONE PER TITOLI E COLLOQUIO PER L'ASSUNZIONE DI N. 4 UNITA' DI PERSONALE CON CONTRATTO DI LAVORO SUBORDINATO A TEMPO DETERMINATO DI CAT. D - POSIZIONE ECONOMICA D1, DA IMPIEGARE PRESSO L'AREA POLITICHE PER LA PROMOZIONE DELLA SALUTE, DELLE PERSONE E DELLE PARI OPPORTUNITÀ- SERVIZIO GESTIONE ACCENTRATA FINANZA SANITARIA REGIONALE

Il DIRIGENTE DEL SERVIZIO PERSONALE E ORGANIZZAZIONE

VISTO gli artt. 97, 117 e ss. della Cost.;

VISTO il D.Lgs. del 30 marzo 2001 n. 165 e s.m.i.;

VISTO il D.Lgs del 06 settembre 2001 n. 368;

VISTI gli artt. 4 e 5 della L.R. del 04 febbraio 1997 n. 7;

VISTO il Regolamento regionale del 16 ottobre del 2006 n. 17;

VISTA la deliberazione di Giunta regionale n. 3261/1998;

INDICE

avviso pubblico, per titoli e colloquio, per l'assunzione con contratto di lavoro subordinato a tempo determinato di n. 4 unità di personale Cat. D, posizione economica D1 per attività temporanee ed eccezionali da svolgere presso gli Uffici del Servizio Gestione Accentrata Finanza Sanitaria Regionale.

Le nuove incombenze funzionali derivanti dalla imminente introduzione del sistema di contabilità economico patrimoniale per la rilevazione della gestione sanitaria accentrata presso la Regione con l'entrata in vigore del d.lgs. 118 del 23/06/2011, nonché le recenti evoluzioni del Sistema Sanitario Pubblico per quanto attiene il consolidamento dei conti economici regionali, la certificabilità dei bilanci ed il controllo sui bilanci delle aziende sanitarie, hanno comportato l'incremento esponenziale dei compiti e dei carichi di lavoro altamente specialistici cui l'infrastruttura organizzativa del Servizio Gestione Accentrata Finanza Sanitaria Regionale dovrà attendere.
Pertanto, per fronteggiare tale incremento eccezionale di attività, allo scopo di dotarsi di un assetto organizzativo efficiente e competente in grado di consentire l'implementazione di tale sistema di rilevazione unitaria dei fatti gestionali sia sotto il profilo finanziario che sotto il profilo economico-patrimoniale nel rispetto dei vincoli e dei tempi dettati dalla normativa di settore, il Direttore dell'Area Politiche per la Promozione della Salute, delle Persone e delle Pari Opportunità ha chiesto al Servizio Personale e Organizzazione di indire una procedura selettiva pubblica per il reclutamento **di n. 4 unità di personale Cat. D, posizione economica D1,** temporaneamente a supporto del Servizio Gestione Accentrata Finanza Sanitaria Regionale, con specifiche competenze tecniche e amministrative come di seguito indicate assieme alle attività da svolgere:

a) **codice selezione D/REF/1 - n. 2 unità di personale di cat. D, profilo economico/amministrativo,** con specifica competenza ed esperienza in materia di: programmazione e gestione delle risorse del Fondo Sanitario Regionale; definizione e implementazione di procedure amministrativo/contabili delle Aziende Sanitarie (ASL, AOU, IRCCS pubblici); gestione e rilevazione in partita doppia delle spese a diretto presidio regionale; istruttoria di atti amministrativi (proposte di delibere, determinazioni e comunicazioni); programmazione, assestamento, monitoraggio e rendicontazione dei capitoli di bilancio che finanziano il sistema sanitario regionale e raccordo con i documenti di bilancio della Regione; procedure di consolidamento dei bilanci degli enti del S.S.R.
b) **codice selezione D/CTR/2 - n. 2 funzionari di cat. D, profilo economico/finanziario**, con specifica competenza ed esperienza in materia di revisione legale e controllo sui bilanci delle Aziende Sanitarie della Regione; impulso all'implementazione e monitoraggio delle procedure amministrativo- contabili delle Aziende Sanitarie; certificazione del bilancio di esercizio; certificazione delle procedure amministrativo-contabili di gestione secondo standard internazionalmente riconosciuti; operazioni di finanza straordinaria.

Il contratto di lavoro subordinato a tempo determinato ha durata di due anni eventualmente prorogabili di un ulteriore anno, e non potrà costituire in alcun modo presupposto per la costituzione di rapporti di lavoro a tempo indeterminato con la Regione Puglia.
La Regione Puglia garantisce parità e pari opportunità tra uomini e donne per l'accesso al lavoro, ai sensi del d.lgs. 11 aprile 2006, n. 198.

art. 1
(*requisiti generali di ammissione*)

Per l'ammissione alla selezione è richiesto il possesso dei seguenti requisiti generali:
1) cittadinanza italiana o di uno degli stati membri dell'Unione Europea. Sono equiparati ai cittadini italiani i cittadini della Repubblica di S. Marino e della Città del Vaticano. I cittadini degli stati membri della U.E., ai sensi del D.P.C.M. del 07 febbraio 1994, n. 174, devono essere in possesso, ad eccezione della cittadinanza italiana, di tutti i requisiti previsti dal bando, e in particolare:
   - del godimento dei diritti politici anche negli Stati di appartenenza o provenienza;
   - di un'adeguata conoscenza della lingua italiana;
2) avere compiuto il diciottesimo anno di età e non aver superato il sessantacinquesimo anno di età;
3) idoneità fisica all'impiego;
4) godimento dei diritti civili e politici;
5) possesso del titolo di studio:
   a) **codice selezione D/REF/1,** Diploma universitario di primo livello o Laurea di primo livello di cui al D.M. 22 ottobre 2004 n. 270 e s.m.i., ovvero Laurea magistrale o Laurea specialistica o Diploma di Laurea conseguito ai sensi dell'ordinamento universitario previgente al D.M. 3 novembre 1999 n. 509, in discipline economico-aziendali;
   b) **codice selezione D/CTR/2,** Diploma universitario di primo livello o Laurea di primo livello di cui al D.M. 22 ottobre 2004 n. 270 e s.m.i., ovvero Laurea magistrale o Laurea specialistica o Diploma di Laurea conseguito ai sensi dell'ordinamento universitario previgente al D.M. 3 novembre 1999 n. 509 in discipline economico-aziendali.

Nel caso di titolo di studio conseguito all'estero, il candidato deve essere in possesso del provvedimento di riconoscimento e di equiparazione previsto dalla vigente normativa.
6) di non essere stato sottoposto a condanne penali o procedimenti penali in corso che impediscano, ai sensi delle vigenti disposizioni in materia, la costituzione del rapporto d'impiego con le pubbliche amministrazioni;
7) non essere stato licenziato per giusta causa o giustificato motivo soggettivo ovvero destituito o dispensato dal servizio presso una pubblica amministrazione per persistente insufficiente rendimento;

8) non essere decaduto dall'impiego per aver conseguito la nomina mediante la produzione di documenti falsi o viziati da invalidità non sanabile o aver rilasciato dichiarazioni sostitutive di atti o fatti, false;
9) conoscenza degli strumenti informatici di base e dei software (foglio elettronico in particolare) riconducibili alle specifiche competenze richieste nel presente avviso;
10) conoscenza di una lingua comunitaria diversa dall'italiano.

art. 2
(*requisiti specifici di ammissione*)

1) Per l'ammissione alla selezione di cui al presente avviso, i candidati devono essere in possesso dei seguenti requisiti specifici previsti per il profilo prescelto:
   a) **codice selezione D/REF/1:** specifica competenza e comprovata esperienza lavorativa, anche non continuativa, di almeno 12 mesi, svolta sotto forma di lavoro subordinato, di collaborazione coordinata e continuativa presso Pubbliche Amministrazioni o soggetti privati, ovvero svolta in forma di lavoro autonomo, in materia di: programmazione e gestione delle risorse del Fondo Sanitario Regionale; definizione e implementazione di procedure amministrativo/contabili delle Aziende Sanitarie (ASL, AOU, IRCCS); gestione e rilevazione in partita doppia delle spese a diretto presidio regionale; istruttoria di atti amministrativi (proposte di delibere, determinazioni e comunicazioni); contabilità finanziaria e contabilità economico-patrimoniale; procedure di consolidamento dei bilanci degli enti del S.S.R. Ottima conoscenza degli applicativi più noti dell'Office Automation.
   b) **codice selezione D/CTR/2:** specifica competenza e comprovata esperienza lavorativa, anche non continuativa, di almeno 12 mesi, svolta sotto forma di lavoro subordinato, di collaborazione coordinata e continuativa presso Pubbliche Amministrazioni o soggetti privati, ovvero svolta in forma di lavoro autonomo, in materia di: revisione legale e controllo sui bilanci delle Aziende Sanitarie; implementazione e monitoraggio di procedure amministrativo/contabili in Aziende Sanitarie; certificazione di bilancio; certificazione delle procedure amministrativo contabili secondo standard internazionalmente riconosciuti; operazioni di finanza straordinaria. Ottima conoscenza degli applicativi più noti dell'Office Automation.
2) Per la selezione sono valutati i titoli di cui al successivo art. 5 del presente avviso.
3) Per i cittadini degli Stati membri dell'Unione Europea il possesso dei requisiti specifici deve trovare riconoscimento dall'ordinamento della Repubblica Italiana.
4) I requisiti generali e specifici previsti dagli artt. 1 e dal co. 1 di tale articolo devono essere posseduti alla data di scadenza del termine stabilito dal predetto avviso per la presentazione delle domande di ammissione e devono permanere al momento dell'eventuale assunzione.
5) Tutti i requisiti devono essere dichiarati e autocertificati nelle forme di legge dagli aspiranti nella domanda di ammissione alla selezione.
6) La mancanza anche di uno solo dei requisiti prescritti comporta la non ammissione alla procedura.

art. 3
(domanda di ammissione e documentazione)

1) La domanda di ammissione alla selezione, secondo lo schema di seguito riportato, allegato al presente avviso, redatta in carta semplice e sottoscritta dal candidato, deve essere inviata a mezzo raccomandata con avviso di ricevimento, entro il termine perentorio di 15 giorni dalla data di pubblicazione dell'avviso nel Bollettino Ufficiale della Regione Puglia al seguente indirizzo: **Regione Puglia – Area Politiche per la promozione della salute, delle persone e delle pari opportunità – Servizio Gestione Accentrata Finanza Sanitaria Regionale - V.le Caduti di tutte le guerre n. 15 – 70126 - Bari.**
2) In caso di coincidenza con un giorno festivo, il termine di scadenza si intende prorogato al primo giorno successivo non festivo.
3) Il termine di scadenza è accertato dalla data del timbro dell'Ufficio postale che emette la raccomandata.

4) La busta contenente la domanda di ammissione deve riportare la dicitura "**Selezione per l'assunzione, con contratto di lavoro subordinato a tempo determinato - codice di selezione _____**".
5) Non si terrà conto delle domande che dovessero pervenire in data anteriore alla pubblicazione del presente avviso.
6) Nella domanda il candidato deve dichiarare, con chiarezza e precisione, pena l'esclusione dalla selezione e sotto la propria responsabilità, quanto di seguito specificato:
   a) cognome e nome, luogo e data di nascita;
   b) residenza e codice fiscale;
   c) il comune nelle cui liste elettorali è iscritto, ovvero i motivi della eventuale non iscrizione o della cancellazione dalle liste medesime;
   d) di essere in possesso della cittadinanza italiana o di uno dei paesi facenti parte dell'Unione Europea;
   e) i titoli di studio posseduti;
   f) il possesso dei requisiti specifici di cui all'art. 2 co. 1 del presente avviso, da specificare nel curriculum vitae;
   g) il domicilio o recapito (soltanto se diverso dalla residenza) presso il quale si desidera che vengano effettuate le eventuali comunicazioni con indicazione della via, del numero civico e del codice di avviamento postale, nonché il recapito telefonico, impegnandosi a segnalare tempestivamente le variazioni che dovessero intervenire successivamente;
   h) l'idoneità fisica all'impiego;
   i) di non aver riportato condanne penali precisando, in caso contrario, quali condanne abbia riportato;
   j) di non aver procedimenti penali in corso, precisando in caso contrario di quali procedimenti penali si tratti;
   k) di non essere stato licenziato per giusta causa o giustificato motivo soggettivo ovvero destituito o dispensato dal servizio presso una pubblica amministrazione per persistente insufficiente rendimento;
   l) di non essere decaduto dall'impiego per aver conseguito la nomina mediante la produzione di documenti falsi o viziati da invalidità non sanabile o aver rilasciato dichiarazioni sostitutive di atti o fatti, false;
   m) conoscenza di una lingua comunitaria diversa dall'italiano;
   n) di non essere stato interdetto dai pubblici uffici a seguito di sentenza passata in giudicato;
   o) il possesso di eventuali titoli che danno luogo a precedenza o, a parità di punteggio, a preferenza. I titoli non espressamente dichiarati nella domanda di partecipazione non sono presi in considerazione in sede di formazione delle graduatorie dei vincitori e degli idonei della selezione;
   p) di aver preso visione del presente avviso e di accettare integralmente e senza riserva alcuna le norme in esso contenute;
   q) di essere consapevole dell'utilizzo da parte dell'Amministrazione dei propri dati personali nell'ambito della procedura e per le finalità di cui al presente avviso, ai sensi del D.lgs. del 30 giugno 2003 n. 196;
   r) di essere a conoscenza delle sanzioni penali previste dall' art. 76 del d.p.r. del 28 dicembre 2000 n. 445 per le ipotesi di falsità in atti e dichiarazioni mendaci.
7) Il candidato diversamente abile ha facoltà di indicare nella domanda di partecipazione, ai sensi della legge n. 104/1992, la propria condizione e specificare l'ausilio e i tempi aggiuntivi eventualmente necessari per lo svolgimento delle prove in relazione alla condizione dichiarata.
8) E' fatto, comunque, salvo il requisito dell'idoneità fisica allo svolgimento delle funzioni cui il concorso si riferisce.
9) I candidati di cittadinanza diversa da quella italiana devono dichiarare, inoltre, di avere una buona conoscenza della lingua italiana, parlata e scritta. Tale conoscenza è accertata dalla commissione in sede di colloquio di cui al successivo art. 6.
10) Alla domanda il candidato deve allegare, a pena di inammissibilità:
   a) il *curriculum formativo e professionale,* redatto preferibilmente in base al modello europeo, nel quale devono essere indicati in maniera analitica i titoli culturali e/o professionali posseduti, che il candidato intenda fare valere;

b) fotocopia del documento di riconoscimento.

11) La domanda di partecipazione e il *curriculum formativo e professionale* devono essere sottoscritti con firma per esteso e autocertificati ai sensi degli artt. 46 e 47 del D.P.R. n. 445/2000, con espressa dichiarazione di essere consapevole delle conseguenze derivanti da dichiarazioni mendaci ai sensi dell' art. 76 del predetto D.P.R. n. 445/2000.
12) La Regione Puglia verificherà la veridicità di quanto dichiarato dai candidati nelle domande e nel *curriculum*.
13) La Regione Puglia assicura la massima riservatezza su tutte le notizie e i dati comunicati dall'aspirante nella domanda, nelle forme previste dalla legge e il trattamento dei dati personali degli aspiranti, secondo le disposizioni del D.lgs. 30 giugno 2003 n. 196.
14) Resta esclusa la possibilità di procedere alla regolarizzazione della domanda o dell'eventuale documentazione da allegare alla domanda stessa in tempi successivi alla data di scadenza stabilita per l'inoltro delle domande.
15) L'Amministrazione non assume alcuna responsabilità per la dispersione di comunicazioni dipendente da inesatta indicazione del recapito da parte del candidato o da mancata oppure tardiva comunicazione del cambiamento dell'indirizzo indicato nella domanda, né per eventuali disguidi postali o telegrafici non imputabili a colpa dell'amministrazione stessa, o comunque imputabili a causa di terzi, a caso fortuito o forza maggiore, né per mancata restituzione dell'avviso di ricevimento.
16) Ai sensi del su citato D.lgs. n. 196/2003, i dati forniti dai candidati saranno raccolti in archivio cartaceo ed informatico presso l'Area di Coordinamento Politiche per la Promozione della salute - Servizio Gestione Accentrata Finanza Sanitaria Regionale, nonché presso l'Area Organizzazione e Riforma dell'Amministrazione, per le finalità di gestione dell'avviso e saranno trattati anche successivamente all'eventuale instaurazione del rapporto di lavoro per le finalità inerenti la gestione del rapporto medesimo. Il conferimento di tali dati è obbligatorio ai fini della valutazione dei requisiti di partecipazione, pena l'esclusione dalla procedura medesima.

art. 4
(esclusioni)

1) Sono esclusi coloro che non siano in possesso dei requisiti previsti dagli artt. 1 e 2 del presente avviso.
2) Sono, altresì, esclusi coloro che inoltrano le domande successivamente al termine indicato nel precedente art. 3 oppure prive di sottoscrizione ovvero di *curriculum formativo professionale*, nei contenuti e modalità come precedentemente specificate.

art. 5
(*valutazione)*

1) La Commissione di cui all'art. 7 dispone per ciascuna posizione lavorativa messa a concorso di **ottanta punti (80), quaranta (40) dei quali riservati alla valutazione dei titoli e i restanti quaranta (40) alla valutazione del colloquio**.
2) I titoli dichiarati nel curriculum formativo e professionale, allegato alla domanda, sono valutati secondo le modalità di seguito indicate.

Per la valutazione dei candidati sarà utilizzata la seguente tabella di punteggi:

Laurea triennale di primo livello	**(Max. 4 punti)**
Votazione conseguita da 66/100 a 80/100 oppure 86/110 a 90/110	1 punto
Votazione conseguita da 81/100 a 90/100 oppure 91/110 a 100/110	2 punti
Votazione conseguita da 91/100 a 95/100 oppure 101/110 a 105/110	3 punti
Votazione conseguita da 96/100 a 99/100 oppure 106/110 a 110/110	4 punti
o in alternativa	
Laurea di 2° livello o magistrale (LM) o laurea specialistica equivalente ai sensi del vecchio ordinamento universitario	**(Max 14 punti)**

(previgente al D.M 3 Novembre 1999 n. 509), con votazione conseguita:	
Votazione conseguita: fino a 102/110	6 punti
Votazione conseguita da 103/110 a 105/110	8 punti
Votazione conseguita da 106/110 a 108/110	10 punti
Votazione conseguita 109/110 a 110/110	12 punti
Votazione conseguita 110/110 e lode	14 punti
Ulteriori Titoli Di Studio conseguiti in materie attinenti o affini al profilo d'interesse	**(Max 6 punti)**
1) Abilitazione all'esercizio della professione di dottore commercialista, ovvero all'esercizio della professione di revisore legale (da valutare alternativamente a seconda del profilo prescelto);	2 punti
2) Dottorato di ricerca	2 punti
3) Master o altro titolo postuniversitario di durata almeno annuale	0.50 punti per ogni titolo (per un max. di 1 punto)
4) Pubblicazione di saggi, tesi, articoli o docenze	1 punto
Esperienze professionali nelle specifiche aree tematiche di riferimento (Servizio prestato in forma di lavoro subordinato e/o collaborazione coordinata a continuativa presso PP.AA o soggetti privati o esperienza in forma di lavoro autonomo) * *Ai fini del calcolo per l'attribuzione del punteggio di cui innanzi non saranno computate frazioni inferiori al quadrimestre ed ogni periodo verrà valutato una sola volta*	**(Max 20 punti)**
1) Per ogni quadrimestre di esperienza presso enti del Servizio Sanitario Regionale (tra cui ASL, AOU, IRCCS);	2 punti
2) Per ogni quadrimestre di esperienza presso altri enti pubblici o soggetti privati, ovvero svolta in forma di lavoro autonomo.	1 punto

N.B. La valutazione della laurea triennale è alternativa alla valutazione della successiva laurea specialistica o magistrale o diploma di laurea ante D.M. 509/99.

3) L'Amministrazione richiederà ai candidati, prima dell'assunzione in servizio, di presentare la documentazione in originale.
4) L'assunzione del personale, secondo l'ordine della graduatoria, sarà comunque subordinata alla sussistenza di effettive esigenze in tal senso da parte dell'Ente Regione.

art. 6
(*Colloquio*)

1) Il colloquio verterà sulle materie inerenti i requisiti professionali e le competenze specifiche richiesti per la selezione oggetto del presente avviso in relazione al profilo professionale prescelto, nonché sulla buona conoscenza degli applicativi informatici richiesti.
2) Il punteggio massimo attribuibile a seguito del colloquio è pari a quaranta (40).

art. 7
(*Commissione esaminatrice, svolgimento della selezione e graduatoria finale*)

1) La Commissione esaminatrice è nominata dalla Giunta regionale nel rispetto dei principi generali indicati nell'art. 2 lett. d) del Regolamento regionale del 16 ottobre 2006, n. 17, ed è costituita nel rispetto delle pari opportunità.
2) La votazione, attribuita dalla Commissione esaminatrice a ciascun candidato, è espressa in ottantesimi.

3) La Commissione esaminatrice valuta, in primo luogo, i titoli posseduti dai singoli candidati, secondo i criteri stabiliti dal precedente art. 5, e forma per ciascuna selezione una graduatoria che stabilisce i candidati ammessi a sostenere il colloquio. Le graduatorie sono pubblicate esclusivamente sul sito internet: http://concorsi.regione.puglia.it/avvisi
4) Sono ammessi a sostenere il colloquio, i candidati che in base alla valutazione dei titoli, si siano collocati tra i primi quattordici (14) in ordine di graduatoria, per ciascuna delle selezioni di cui al presente avviso.
5) Verranno comunque ammessi al colloquio tutti coloro che avranno conseguito il medesimo punteggio del quattordicesimo in ordine di graduatoria.
6) I candidati, ammessi a sostenere il colloquio, superano la prova orale se conseguono una votazione non inferiore a ventiquattro (24) punti sui quaranta (40) punti complessivi a disposizione della Commissione.
7) Il colloquio si svolge nei giorni e nella sede comunicati ai candidati ammessi mediante avviso pubblicato sul sito internet http://concorsi.regione.puglia.it/avvisi dieci (10) giorni prima dello svolgimento della prova stessa. Analoga comunicazione viene inviata ai candidati ammessi mediante posta elettronica all'indirizzo indicato nella domanda da ciascun concorrente. La prova non si svolge nei giorni festivi e in quelli di festività religiose cattoliche, valdesi, ebraiche o islamiche.
8) Per essere ammessi a sostenere il colloquio gli aspiranti devono essere muniti di un idoneo documento di riconoscimento provvisto di fotografia. I candidati che non si presentano a sostenere la prova orale nel giorno e nell'orario per ciascuno stabilito sono considerati rinunciatari al concorso.
9) Al completamento dei colloqui la Commissione esaminatrice forma per ciascuna selezione una graduatoria della prova orale.
10) Al termine dei suoi lavori la Commissione forma per ciascuna selezione una graduatoria finale con il punteggio complessivo assegnato a ciascun candidato ammesso ai colloqui risultante dalla somma dei punteggi conseguiti nella valutazione dei titoli e nel colloquio.
11) A parità di punteggio complessivo la preferenza è determinata dalla minore età del candidato.
12) Ultimata la procedura selettiva e formata la graduatoria finale, la Commissione esaminatrice rimette gli atti al Dirigente del Servizio Personale ed Organizzazione che, accertata la regolarità, li approva.
13) Le graduatorie approvate sono immediatamente efficaci e sono pubblicate on line sul sito http://concorsi.regione.puglia.it/avvisi.

art. 8
(*validità graduatorie*)

1) Le graduatorie sono valide per tre anni dalla data di pubblicazione.
2) Il selezionato che dichiara di rinunciare alla chiamata per la costituzione del rapporto di lavoro, ovvero non prende servizio nel giorno stabilito o cessa dall'incarico prima della sua naturale scadenza decade dalla posizione in graduatoria e non potrà essere richiamato.
3) Per garantire la celerità delle assunzioni, l'amministrazione effettua le chiamate, in via ordinaria, a mezzo telefonico.

art. 9
(*assunzione in servizio)*

1) I candidati vincitori della selezione sono assunti con contratto di lavoro a tempo determinato.
2) Ai nuovi assunti è attribuito il trattamento economico iniziale lordo per la Cat. D, posizione economica D1, riveniente dal vigente CCNL, pari a:
   - stipendio annuo base = € 21.166,71
   - indennità di comparto = € 622,80
   - indennità di vacanza contrattuale = € 158,76
   - 13^ mensilità = € 1.922,65

   oltre gli ulteriori adempimenti previsti dalla contrattazione collettiva per i dipendenti della Regione Puglia.

3) Il trattamento economico è ulteriormente adeguato in funzione delle caratteristiche e delle modalità effettive di svolgimento della prestazione di lavoro.
4) Il rapporto di lavoro si risolve automaticamente, senza diritto al preavviso, alla scadenza del termine indicato nel contratto individuale. E', altresì, condizione risolutiva del contratto individuale, senza obbligo di preavviso, l'eventuale annullamento della procedura di reclutamento che ne costituisce il presupposto.
5) Il lavoratore assunto è sottoposto ad un periodo di prova pari a quattro settimane, la risoluzione del rapporto di lavoro per mancato superamento del periodo di prova costituisce causa di decadenza dalla graduatoria.
6) L'Amministrazione ha facoltà di sottoporre a visita medica di controllo l'assunto servendosi del servizio sanitario pubblico allo scopo di accertare se il soggetto abbia l'idoneità necessaria per poter svolgere le mansioni proprie delle posizioni lavorative messe a concorso.

art. 10
(*obblighi*)

1) Gli assunti sono tenuti, durante lo svolgimento del lavoro:
   a) a prestare servizio presso gli uffici di assegnazione;
   b) a rispettare le vigenti leggi e normative valide per i pubblici dipendenti e ad osservare i principi di diligenza e lealtà nonché le norme disciplinari;
   c) ad osservare l'orario di lavoro fissato delle norme stabilite dalla Regione Puglia e dal CCNL vigente;
   d) a custodire con cura i beni della Regione Puglia, non utilizzare a fini privati le informazioni di cui dispone per ragioni d'ufficio;
   e) a non avere altri rapporti di impiego pubblico o privato e di non trovarsi in nessuna delle situazioni di incompatibilità previste dall' art. 53 del d.lgs. 165/2001.

art. 11
(*norma di rinvio*)

Per tutto quanto non previsto nel presente avviso si rimanda alle disposizioni legislative e contrattuali applicabili al personale regionale.

art. 12
(*pubblicità*)

Il presente avviso è pubblicato integralmente nel Bollettino Ufficiale della Regione Puglia e sul sito http://concorsi.regione.puglia.it/avvisi

art. 13
(responsabile del procedimento)

Ai sensi della legge n. 241/90, il Responsabile del procedimento del presente avviso pubblico di selezione è il dott. Paolo Tursilli
Per informazioni rivolgersi dal lunedì al venerdì al:
tel. 080/5404980
e-mail: p.tursilli@regione.puglia.it

Il Dirigente del Servizio
Avv. Domenica Gattulli

REGIONE PUGLIA
Area di Coordinamento Politiche per la Promozione della salute
Servizio Gestione Accentrata Finanza Sanitaria Regionale
V.le Caduti Di Tutte Le Guerre N. 15
70126- BARI

Ai sensi e per gli effetti degli artt. 46 e 47 del D.P.R. 28 dicembre 2000, n. 445.

Il / La sottoscritt_____

presenta istanza per l'avviso pubblico di n. 4 unità lavorative di categoria D – posizione economica D1, da impiegare presso gli **UFFICI DEL SERVIZIO GESTIONE ACCENTRATA FINANZA SANITARIA REGIONALE,** relativamente alla selezione o alle selezioni contrassegnata/e dal codice o dai codici _____, per un contratto di lavoro subordinato a tempo determinato della durata di 2 anni di cui all'avviso pubblicato nel B.U.R.P. n. ____ del _____.

Consapevole delle sanzioni penali, previste dall'art. 76 D.P.R. 28 dicembre 2000, n. 445, per le ipotesi di falsità in atti e dichiarazioni mendaci,

DICHIARA SOTTO LA PROPRIA PERSONALE RESPONSABILITA'

Cognome		nome	
data di nascita	comune di nascita		Prov.
codice fiscale			
cittadinanza			
indirizzo di residenza		numero civico	
comune di residenza		c.a.p.	Prov.
☎ telefono	indirizzo di posta elettronica		

(barrare la casella)

☐ di essere iscritt_ nelle liste elettorali del comune di _____

☐ ovvero di non essere iscritt_ per il seguente motivo _____ _____;

☐ ovvero di essere stat__ cancellat__ dalle liste elettorali a causa di_____ _____;

di essere in possesso di **(barrare la casella)**: ☐ laurea di primo livello – ☐ diploma di laurea di primo livello - ☐ diploma di laurea ante D.M. 509/1999 - ☐ laurea specialistica - ☐ laurea magistrale in _____ conseguito presso l'Università' degli studi di_____ nell'anno accademico _____ _____con votazione_____ ___riconosciuto con provvedimento di equipollenza_____ _____.
di possedere, a seconda del profilo prescelto, l'esperienza specifica come previsto dall'art. 2 comma 1 del bando di concorso (da esporre analiticamente nel curriculum vitae).
(barrare la casella) ☐ di non aver riportato condanne penali; ☐ di aver riportato condanne penali come di seguito specificato:_____ _____
(barrare la casella) ☐ di non aver procedimenti penali in corso; ☐ di essere attualmente sottoposto ai seguenti procedimenti penali:_____ _____
di avere l'idoneità fisica allo svolgimento dell'incarico.
di non essere stat___ licenziat___ per giusta causa o giustificato motivo soggettivo.
di non essere stat___ dispensat___ o destituit___ dall'impiego presso una pubblica amministrazione per insufficiente rendimento o per comportamenti comunque in contrasto con l'ordinamento giuridico.
di non essere stat___ dichiarat ___ decaduto da un impiego presso una pubblica amministrazione per aver dolosamente conseguito la nomina mediante produzioni di documenti falsi o viziati da invalidità insanabili.
di non essere stat___ interdett___ dai pubblici uffici con sentenza passata in giudicato.

di non aver raggiunto il limite massimo di età previsto per il collocamento a riposo.
di conoscere la/e lingua/e_____
(barrare la casella) ☐ di essere portatore di disabilità e di aver diritto, ai sensi della l. n. 104/1992 dei seguenti ausili per lo svolgimento del colloquio: _____
(barrare la casella) ☐ di essere in possesso dei seguenti titoli che danno luogo a precedenza _____.
(barrare la casella) ☐ di essere in possesso dei seguenti titoli che danno luogo a preferenza _____.
di aver preso visione dell'avviso pubblico e di tutte le norme in esso contenute e di accettarle incondizionatamente.
di essere consapevole che i propri dati personali saranno trattati nell'ambito della procedura e per le finalità di cui al presente avviso pubblico nel rispetto di quanto stabilito nel D.Lgs. 196/03.

Data _____ FIRMA _____
(per esteso)

Allega alla domanda la seguente documentazione:

☐ Fotocopia documento di riconoscimento ai sensi dell'art. 3 dell'Avviso;

☐ Curriculum formativo e professionale, debitamente sottoscritto e autocertificato ai sensi degli artt. 46, 47 e 76 del d.p.r. n. 445/2000, di cui all'art. 3 dell'avviso per l'assunzione di n. 4 unità di personale con contratto di lavoro subordinato a tempo determinato di cat. D, posizione economica D1, da impiegare presso gli Uffici del Servizio Gestione Accentrata Finanza Sanitaria Regionale pubblicato nel B.U.R.P. n. _____ del _____.

All. D

Regione Puglia

AREA ORGANIZZAZIONE E RIFORMA DELL'AMMINISTRAZIONE
SERVIZIO PERSONALE E ORGANIZZAZIONE

AVVISO PUBBLICO DI SELEZIONE PER TITOLI E COLLOQUIO PER L'ASSUNZIONE DI N. 3 UNITA' DI PERSONALE CON CONTRATTO DI LAVORO SUBORDINATO A TEMPO DETERMINATO DI CAT. D - POSIZIONE ECONOMICA D1, DA IMPIEGARE PRESSO L'AREA POLITICHE PER LA PROMOZIONE DELLA SALUTE, DELLE PERSONE E DELLE PARI OPPORTUNITÀ - SERVIZIO ACCREDITAMENTO E PROGRAMMAZIONE SANITARIA.

Il DIRIGENTE DEL SERVIZIO PERSONALE E ORGANIZZAZIONE

VISTO gli artt. 97, 117 e ss. della Cost.;

VISTO il D.Lgs. del 30 marzo 2001 n. 165 e s.m.i.;

VISTO il D.Lgs del 06 settembre 2001 n. 368;

VISTI gli artt. 4 e 5 della L.R. del 04 febbraio 1997 n. 7;

VISTO il Regolamento regionale del 16 ottobre del 2006 n. 17;

VISTA la deliberazione di Giunta regionale n. 3261/1998;

INDICE

avviso pubblico, per titoli e colloquio, per l'assunzione con contratto di lavoro subordinato a tempo determinato di n. 3 unità di personale Cat. D, posizione economica D1 per attività temporanee ed eccezionali da svolgere presso gli Uffici del Servizio Accreditamento e Programmazione Sanitaria.

Le nuove incombenze derivanti, dall'applicazione della L.R. n. 2/2011 "Approvazione del Piano di rientro della Regione Puglia 2010-2012", dalla rapida evoluzione della normativa nazionale e regionale in materia di accreditamenti delle strutture pubbliche e private con il Servizio Sanitario Regionale (modifiche ed integrazioni alla L.R. 8/2004; modifiche ed integrazioni ai R.R. 3/2005 e 3/2006; L.R. 4/2010; Leggi Finanziarie nazionali e regionali), dalla istituzione di nuovi obblighi informativi a carico del SSR sia a livello nazionale che regionale con conseguenze sull'accesso al finanziamento integrativo del fondo sanitario a carico dello Stato, dalla necessità di innovare e gestire sistemi complessi di sanità elettronica (L.R. n. 16/2011), hanno comportato l'incremento esponenziale dei compiti e dei carichi di lavoro altamente specialistici cui la struttura organizzativa del Servizio Accreditamento e Programmazione Sanitaria deve attendere.
Pertanto, per lo svolgimento di tali attività miranti a soddisfare esigenze straordinarie ed urgenti, allo scopo di dotarsi di un assetto organizzativo efficiente capace di assicurare il rispetto dei vincoli e dei tempi dettati dal Piano di rientro 2010-2012 e dalla normativa di settore, anche al fine di sopperire all'eccezionale e temporanea necessità di implementare il Sistema integrato della Sanità Elettronica in un'ottica di sempre maggiore sostenibilità e controllo della spesa sanitaria e di uso appropriato delle risorse, il Direttore dell'Area Politiche per la Promozione della Salute, delle Persone e delle

Pari Opportunità ha chiesto al Servizio Personale e Organizzazione di indire una procedura selettiva pubblica per il reclutamento **di n. 3 unità di personale Cat. D, posizione economica D1,** temporaneamente a supporto del Servizio Accreditamento e Programmazione Sanitaria, con specifiche competenze tecniche e amministrative, come di seguito indicate assieme alle attività da svolgere:

UFFICIO ACCREDITAMENTI

a) **codice selezione D/APS/1 – N. 2 unità di personale di cat. D - profilo giuridico-amministrativo**, con formazione e competenza in materia di diritto amministrativo, diritto sanitario, e con specifica esperienza in materia di convenzioni e accreditamenti con le strutture sanitarie private, in grado di supportare l'attività amministrativa di programmazione e gestione delle verifiche di compatibilità, autorizzazioni all'esercizio ed accreditamenti istituzionali, nonché il relativo contenzioso giudiziario.

UFFICIO SISTEMI INFORMATIVI E FLUSSI INFORMATIVI

b) **codice selezione D/APS/2 - N. 1 unità di personale di cat. D - profilo tecnico**, per la gestione ed il coordinamento con le strutture sanitarie pubbliche e private e con le Amministrazioni Centrali delle attività tecniche ed organizzative relative agli obblighi informativi del SSR, con specifica competenza ed esperienza in materia di sistemi informativi in ambito sanitario, capacità di utilizzare gli applicativi in dotazione alla Regione e le relative banche dati, e conoscenza dei fondamenti di diritto amministrativo con particolare riferimento al codice dell'amministrazione digitale ed al codice della privacy.

Il contratto di lavoro subordinato a tempo determinato ha durata di due anni, eventualmente prorogabili di un ulteriore anno, e non potrà costituire in alcun modo presupposto per la costituzione di rapporti di lavoro a tempo indeterminato con la Regione Puglia.
La Regione Puglia garantisce parità e pari opportunità tra uomini e donne per l'accesso al lavoro, ai sensi del d.lgs. 11 aprile 2006, n. 198.

art. 1
(*requisiti generali di ammissione*)

Per l'ammissione alla selezione è richiesto il possesso dei seguenti requisiti generali:
1) cittadinanza italiana o di uno degli stati membri dell'Unione Europea. Sono equiparati ai cittadini italiani i cittadini della Repubblica di S. Marino e della Città del Vaticano. I cittadini degli stati membri della U.E., ai sensi del D.P.C.M. del 07 febbraio 1994, n. 174, devono essere in possesso, ad eccezione della cittadinanza italiana, di tutti i requisiti previsti dal bando, e in particolare:
   - del godimento dei diritti politici anche negli Stati di appartenenza o provenienza;
   - di un'adeguata conoscenza della lingua italiana;
2) avere compiuto il diciottesimo anno di età e non aver superato il sessantacinquesimo anno di età;
3) idoneità fisica all'impiego;
4) godimento dei diritti civili e politici;
5) possesso del titolo di studio:

a) **codice selezione D/APS/1:** Diploma universitario di primo livello o Laurea di primo livello di cui al D.M. 22 ottobre 2004 n. 270 e s.m.i., ovvero Laurea magistrale o Laurea specialistica o Diploma di Laurea conseguito ai sensi dell'ordinamento universitario previgente al D.M. 3 novembre 1999 n. 509, in materie giuridiche (classi L14, LMG1) o economiche (classi L18, L33) ed equipollenti;
b) **codice selezione D/APS/2:** Diploma universitario di primo livello o Laurea di primo livello di cui al D.M. 22 ottobre 2004 n. 270 e s.m.i., ovvero Laurea magistrale o Laurea specialistica o Diploma di Laurea conseguito ai sensi dell'ordinamento universitario previgente al D.M. 3 novembre 1999 n. 509 in Ingegneria della Informazione (classe L08) o in Scienze e Tecnologie informatiche (classe L31) ed equipollenti.

Nel caso di titolo di studio conseguito all'estero, il candidato deve essere in possesso del provvedimento di riconoscimento e di equiparazione previsto dalla vigente normativa.

6) essere immuni da condanne penali o procedimenti penali in corso che impediscano, ai sensi delle vigenti disposizioni in materia, la costituzione del rapporto d'impiego con le pubbliche amministrazioni;
7) non essere stato licenziato per giusta causa o giustificato motivo soggettivo ovvero destituito o dispensato dal servizio presso una pubblica amministrazione per persistente insufficiente rendimento;
8) non essere decaduto dall'impiego per aver conseguito la nomina mediante la produzione di documenti falsi o viziati da invalidità non sanabile o aver rilasciato dichiarazioni sostitutive di atti o fatti, false;
9) conoscenza degli strumenti informatici di base e dei software riconducibili alle specifiche competenze richieste nel presente avviso;
10) conoscenza di una lingua comunitaria diversa dall'italiano.

art. 2
(*requisiti specifici di ammissione*)

1) Per l'ammissione alla selezione di cui al presente avviso, i candidati devono essere in possesso di esperienza lavorativa, anche non continuativa, di almeno 12 mesi, nelle specifiche aree tematiche di riferimento, svolta sotto forma di lavoro subordinato, di collaborazione coordinata e continuativa, presso Pubbliche Amministrazioni o soggetti privati, ovvero svolta in forma di lavoro autonomo.
2) Per la selezione sono valutati i titoli di cui al successivo art. 5 del presente avviso.
3) Per i cittadini degli Stati membri dell'Unione Europea il possesso dei requisiti specifici deve trovare riconoscimento dall'ordinamento della Repubblica Italiana.
4) I requisiti generali e specifici previsti dall'art. 1 e dal co. 1 del presente articolo, devono essere posseduti alla data di scadenza del termine stabilito dal suddetto avviso per la presentazione delle domande di ammissione e devono permanere al momento dell'eventuale assunzione.
5) Tutti i requisiti devono essere dichiarati e autocertificati nelle forme di legge dagli aspiranti nella domanda di ammissione alla selezione.
6) La mancanza anche di uno solo dei requisiti prescritti comporta la non ammissione alla procedura.

art. 3
(*domanda di ammissione e documentazione*)

1) La domanda di ammissione alla selezione, secondo lo schema di seguito riportato al presente avviso, redatta in carta semplice e sottoscritta dal candidato, deve essere inviata a mezzo raccomandata con avviso di ricevimento, entro il termine perentorio di 15 giorni dalla data di pubblicazione dell'avviso nel Bollettino Ufficiale della Regione Puglia al seguente indirizzo: **Regione Puglia – Area di Coordinamento Politiche per la promozione della salute, delle persone e delle pari opportunità- Servizio Accreditamento E Programmazione Sanitaria - Via Caduti di tutte le guerre, 15 - 70126 Bari.**

2) In caso di coincidenza con un giorno festivo, il termine di scadenza si intende prorogato al primo giorno successivo non festivo.
3) Il termine di scadenza è accertato dalla data del timbro dell'Ufficio postale che emette la raccomandata.
4) La busta contenente la domanda di ammissione deve riportare la dicitura "**Selezione per l'assunzione, con contratto di lavoro subordinato a tempo determinato-codice di selezione _____**".
5) Non si terrà conto delle domande che dovessero pervenire in data anteriore alla pubblicazione del presente avviso.
6) Nella domanda il candidato deve dichiarare, con chiarezza e precisione, pena l'esclusione dalla selezione e sotto la propria responsabilità, quanto di seguito specificato:
   a) cognome e nome, luogo e data di nascita;
   b) residenza e codice fiscale;
   c) il comune nelle cui liste elettorali è iscritto, ovvero i motivi della eventuale non iscrizione o della cancellazione dalle liste medesime;
   d) di essere in possesso della cittadinanza italiana o di uno dei paesi facenti parte dell'Unione Europea;
   e) i titoli di studio posseduti;
   f) il possesso dei requisiti specifici di cui all'art. 2 co. 1 del presente avviso, da esplicitare nel *curriculum vitae*;
   g) il domicilio o recapito (soltanto se diverso dalla residenza) presso il quale si desidera che vengano effettuate le eventuali comunicazioni con indicazione della via, del numero civico e del codice di avviamento postale, nonché il recapito telefonico, impegnandosi a segnalare tempestivamente le variazioni che dovessero intervenire successivamente;
   h) l'idoneità fisica all'impiego;
   i) di non aver riportato condanne penali precisando, in caso contrario, quali condanne abbia riportato;
   j) di non aver procedimenti penali in corso, precisando in caso contrario di quali procedimenti penali si tratti;
   k) di non essere stato licenziato per giusta causa o giustificato motivo soggettivo ovvero destituito o dispensato dal servizio presso una pubblica amministrazione per persistente insufficiente rendimento;
   l) di non essere decaduto dall'impiego per aver conseguito la nomina mediante la produzione di documenti falsi o viziati da invalidità non sanabile o aver rilasciato dichiarazioni sostitutive di atti o fatti, false;
   m) conoscenza di una lingua comunitaria diversa dall'italiano;
   n) di non essere stato interdetto dai pubblici uffici a seguito di sentenza passata in giudicato;
   o) il possesso di eventuali titoli che danno luogo a precedenza o, a parità di punteggio, a preferenza. I titoli non espressamente dichiarati nella domanda di partecipazione non sono presi in considerazione in sede di formazione delle graduatorie dei vincitori e degli idonei della selezione;
   p) di aver preso visione del presente avviso e di accettare integralmente e senza riserva alcuna le norme in esso contenute;
   q) di essere consapevole dell'utilizzo da parte dell'Amministrazione dei propri dati personali nell'ambito della procedura e per le finalità di cui al presente avviso, ai sensi del D.lgs. del 30 giugno 2003 n. 196;
   r) di essere a conoscenza delle sanzioni penali previste dall' art. 76 del d.p.r. del 28 dicembre 2000 n. 445 per le ipotesi di falsità in atti e dichiarazioni mendaci.
7) Il candidato diversamente abile ha facoltà di indicare nella domanda di partecipazione, ai sensi della legge n. 104/1992, la propria condizione e specificare l'ausilio e i tempi aggiuntivi eventualmente necessari per lo svolgimento delle prove in relazione alla condizione dichiarata.
8) E' fatto, comunque, salvo il requisito dell'idoneità fisica allo svolgimento delle funzioni cui il concorso si riferisce.
9) I candidati di cittadinanza diversa da quella italiana devono dichiarare, inoltre, di avere una buona conoscenza della lingua italiana, parlata e scritta. Tale conoscenza è accertata dalla commissione in sede di colloquio di cui al successivo art. 6.

10) Alla domanda il candidato deve allegare, a pena di inammissibilità:
   a) il *curriculum formativo e professionale,* redatto preferibilmente in base al modello europeo, nel quale devono essere indicati in maniera analitica i titoli culturali e/o professionali posseduti, che il candidato intenda fare valere;
   b) fotocopia del documento di riconoscimento.
11) La domanda di partecipazione e *il curriculum formativo e professionale* devono essere sottoscritti con firma per esteso e autocertificati ai sensi degli artt. 46 e 47 del D.P.R. n. 445/2000, con espressa dichiarazione di essere consapevole delle conseguenze derivanti da dichiarazioni mendaci ai sensi dell' art. 76 del predetto D.P.R. n. 445/2000.
12) La Regione Puglia verificherà la veridicità di quanto dichiarato dai candidati nelle domande e nel *curriculum*.
13) La Regione Puglia assicura la massima riservatezza su tutte le notizie e i dati comunicati dall'aspirante nella domanda, nelle forme previste dalla legge e il trattamento dei dati personali degli aspiranti, secondo le disposizioni del D.lgs. 30 giugno 2003 n. 196.
14) Resta esclusa la possibilità di procedere alla regolarizzazione della domanda o dell'eventuale documentazione da allegare alla domanda stessa in tempi successivi alla data di scadenza stabilita per l'inoltro delle domande.
15) L'Amministrazione non assume alcuna responsabilità per la dispersione di comunicazioni dipendente da inesatta indicazione del recapito da parte del candidato o da mancata oppure tardiva comunicazione del cambiamento dell'indirizzo indicato nella domanda, né per eventuali disguidi postali o telegrafici non imputabili a colpa dell'amministrazione stessa, o comunque imputabili a causa di terzi, a caso fortuito o forza maggiore, né per mancata restituzione dell'avviso di ricevimento.
16) Ai sensi del su citato D.lgs. n. 196/2003, i dati forniti dai candidati saranno raccolti in archivio cartaceo ed informatico presso l'Area di Coordinamento Politiche per la promozione della salute, delle persone e delle pari opportunità- Servizio Accreditamento e Programmazione Sanitaria nonché presso l'Area Personale e Organizzazione, per le finalità di gestione dell'avviso e saranno trattati anche successivamente all'eventuale instaurazione del rapporto di lavoro per le finalità inerenti la gestione del rapporto medesimo. Il conferimento di tali dati è obbligatorio ai fini della valutazione dei requisiti di partecipazione, pena l'esclusione dalla procedura medesima.

art. 4
(esclusioni)

1) Sono esclusi coloro che non siano in possesso dei requisiti previsti dagli artt. 1 e 2 del presente avviso.
2) Sono, altresì, esclusi coloro che inoltrano le domande successivamente al termine indicato nel precedente art. 3 oppure prive di sottoscrizione ovvero di *curriculum* formativo professionale, nei contenuti e modalità come precedentemente specificate.

art. 5
(*valutazione)*

1) La Commissione di cui all'art. 7 dispone per ciascuna posizione lavorativa messa a concorso di **ottanta punti (80), quaranta (40) dei quali riservati alla valutazione dei titoli e i restanti venti (40) alla valutazione del colloquio**.
2) I titoli dichiarati nel curriculum formativo e professionale, allegato alla domanda, sono valutati secondo le modalità di seguito indicate.

Per la valutazione dei candidati dei due profili sopra specificati sarà utilizzata la seguente tabella di punteggi:

Laurea triennale di primo livello	**(Max. 4 punti)**
Votazione conseguita da 66/100 a 80/100 oppure 86/110 a 90/110	1 punto
Votazione conseguita da 81/100 a 90/100 oppure 91/110 a 100/110	2 punti

Votazione conseguita da 91/100 a 95/100 oppure 101/110 a 105/110	3 punti
Votazione conseguita da 96/100 a 100/100 oppure 106/110 a 110/110	4 punti
o in alternativa	
Laurea di 2° livello o magistrale (LM) o laurea specialistica equivalente, ai sensi del vecchio ordinamento universitario (previgente al D.M 3 Novembre 1999 n. 509), con votazione conseguita:	**(Max 14 punti)**
Votazione conseguita: fino a 102/110	6 punti
Votazione conseguita da 103/110 a 105/110	8 punti
Votazione conseguita da 106/110 a 108/110	10 punti
Votazione conseguita 109/110 a 110/110	12 punti
Votazione conseguita 110/110 e lode	14 punti
Ulteriori Titoli Di Studio conseguiti in materie attinenti o affini a quelle del profilo per cui si concorre	**(Max 6 punti)**
1) Dottorato di ricerca	3 punti
2) Master di durata almeno annuale (1500 ore, pari ad almeno 60 CFU)	1 punto per ogni titolo (per un max. di 2 punti)
3) Altro titolo postuniversitario di durata almeno annuale	1 punto
Esperienze professionali nelle specifiche aree tematiche di riferimento (Servizio prestato in forma di lavoro subordinato e/o collaborazione coordinata a continuativa presso PP.AA o soggetti privati o esperienza in forma di lavoro autonomo) ******Ai fini del calcolo per l'attribuzione del punteggio di cui innanzi non saranno computate frazioni inferiori al quadrimestre ed ogni periodo verrà valutato una sola volta*	**(Max 20 punti)**
1) Per ogni quadrimestre di esperienza presso PP.AA 2) Per ogni quadrimestre di esperienza presso soggetti privati o acquisita in forma di lavoro autonomo	2 punti 1 punto

N.B. La valutazione della laurea triennale è alternativa alla valutazione della successiva laurea specialistica o magistrale o diploma di laurea ante D.M. 509/99.

3) L'Amministrazione richiederà ai candidati, prima dell'assunzione in servizio, di presentare la documentazione in originale.
4) L'assunzione del personale, secondo l'ordine della graduatoria, sarà comunque subordinata alla sussistenza di effettive esigenze in tal senso da parte dell'Ente Regione.

art. 6
(*Colloquio*)

1) Il colloquio verterà sulle materie inerenti i requisiti professionali e le specifiche competenze richiesti per la selezione oggetto del presente avviso, nonché sulla buona conoscenza degli applicativi informatici.
2) Il punteggio massimo attribuibile a seguito del colloquio è pari a 40 (quaranta).

art. 7
(*Commissione esaminatrice, svolgimento della selezione e graduatoria finale*)

1) La Commissione esaminatrice è nominata dalla Giunta regionale nel rispetto dei principi generali indicati nell'art. 2 lett. d) del Regolamento regionale del 16 ottobre 2006, n. 17, ed è costituita nel rispetto delle pari opportunità.

2) La votazione, attribuita dalla Commissione esaminatrice a ciascun candidato.
3) La Commissione esaminatrice valuta, in primo luogo, i titoli posseduti dai singoli candidati, secondo i criteri stabiliti dal precedente art. 5, e forma per ciascuna selezione una graduatoria che stabilisce i candidati ammessi a sostenere il colloquio. Le graduatorie sono pubblicate esclusivamente sul sito internet: http://concorsi.regione.puglia.it/avvisi
4) Sono ammessi a sostenere il colloquio, i candidati che in base alla valutazione dei titoli, si siano collocati tra i primi quattordici in ordine di graduatoria per la selezione contrassegnata dal codice D/APS/1, e tra i primi sette per la selezione contrassegnata dal codice D/APS/2.
5) Verranno comunque ammessi al colloquio tutti coloro che avranno conseguito il medesimo punteggio del quattordicesimo ovvero del settimo in ordine di graduatoria, a seconda della selezione prescelta.
6) I candidati ammessi a sostenere il colloquio superano la prova orale se conseguono una votazione non inferiore a ventiquattro (24) punti sui quaranta (40) punti complessivi a disposizione della Commissione.
7) Il colloquio si svolge nei giorni e nella sede comunicati ai candidati ammessi mediante avviso pubblicato sul sito internet http://concorsi.regione.puglia.it/avvisi dieci (10) giorni prima dello svolgimento della prova stessa. Analoga comunicazione viene inviata ai candidati ammessi mediante posta elettronica all'indirizzo indicato nella domanda da ciascun concorrente. La prova non si svolge nei giorni festivi e in quelli di festività religiose cattoliche, valdesi, ebraiche o islamiche.
8) Per essere ammessi a sostenere il colloquio gli aspiranti devono essere muniti di un idoneo documento di riconoscimento provvisto di fotografia. I candidati che non si presentano a sostenere la prova orale nel giorno e nell'orario per ciascuno stabilito sono considerati rinunciatari al concorso.
9) Al completamento dei colloqui la Commissione esaminatrice forma per ciascuna selezione una graduatoria della prova orale.
10) Al termine dei suoi lavori la Commissione forma per ciascuna selezione una graduatoria finale con il punteggio complessivo assegnato a ciascun candidato ammesso ai colloqui risultante dalla somma dei punteggi conseguiti nella valutazione dei titoli e nel colloquio.
11) A parità di punteggio complessivo la preferenza è determinata dalla minore età del candidato.
12) Ultimata la procedura selettiva e formata la graduatoria finale, la Commissione esaminatrice rimette gli atti al Dirigente del Servizio Personale ed Organizzazione che, accertata la regolarità, li approva.
13) Le graduatorie approvate sono immediatamente efficaci e sono pubblicate on line sul sito http://concorsi.regione.puglia.it/avvisi

art. 8
(*validità graduatorie*)

1) Le graduatorie sono valide per tre anni dalla data di pubblicazione.
2) Il selezionato che dichiara di rinunciare alla chiamata per la costituzione del rapporto di lavoro, ovvero non prende servizio nel giorno stabilito o cessa dall'incarico prima della sua naturale scadenza decade dalla posizione in graduatoria e non potrà essere richiamato.
3) Per garantire la celerità delle assunzioni, l'amministrazione effettua le chiamate, in via ordinaria, a mezzo telefonico.

art. 9
(*assunzione in servizio)*

1) I candidati vincitori della selezione sono assunti con contratto di lavoro a tempo determinato.
2) Ai nuovi assunti è attribuito il trattamento economico iniziale lordo per la Cat. D, posizione economica D1, riveniente dal vigente CCNL, pari a:
   - stipendio annuo base = € 21.166,71
   - indennità di comparto = € 622,80
   - indennità di vacanza contrattuale = € 158,76

- 13^ mensilità = € 1.922,65

oltre gli ulteriori adempimenti previsti dalla contrattazione collettiva per i dipendenti della Regione Puglia.

3) Il trattamento economico è ulteriormente adeguato in funzione delle caratteristiche e delle modalità effettive di svolgimento della prestazione di lavoro.
4) Il rapporto di lavoro si risolve automaticamente, senza diritto al preavviso, alla scadenza del termine indicato nel contratto individuale. E', altresì, condizione risolutiva del contratto individuale, senza obbligo di preavviso, l'eventuale annullamento della procedura di reclutamento che ne costituisce il presupposto.
5) Il lavoratore assunto è sottoposto ad un periodo di prova pari a quattro settimane, la risoluzione del rapporto di lavoro per mancato superamento del periodo di prova costituisce causa di decadenza dalla graduatoria.
6) L'Amministrazione ha facoltà di sottoporre a visita medica di controllo l'assunto servendosi del servizio sanitario pubblico allo scopo di accertare se il soggetto abbia l'idoneità necessaria per poter svolgere le mansioni proprie delle posizioni lavorative messe a concorso.

art. 10
(*obblighi*)

1) Gli assunti sono tenuti, durante lo svolgimento del lavoro:
   a) a prestare servizio, presso gli uffici di assegnazione;
   b) a rispettare le vigenti leggi e normative valide per i pubblici dipendenti e ad osservare i principi di diligenza e lealtà nonché le norme disciplinari;
   c) ad osservare l'orario di lavoro fissato delle norme stabilite dalla Regione Puglia e dal CCNL vigente;
   d) a custodire con cura i beni della Regione Puglia, non utilizzare a fini privati le informazioni di cui dispone per ragioni d'ufficio;
   e) a non avere altri rapporti di impiego pubblico o privato e di non trovarsi in nessuna delle situazioni di incompatibilità previste dall' art. 53 del d.lgs. 165/2001.

art. 11
(*norma di rinvio*)

Per tutto quanto non previsto nel presente avviso si rimanda alle disposizioni legislative e contrattuali applicabili al personale regionale.

art. 12
(*pubblicità*)

Il presente avviso è pubblicato integralmente nel Bollettino Ufficiale della Regione Puglia e sul sito http://concorsi.regione.puglia.it/avvisi

art. 13
(responsabile del procedimento)

Ai sensi della legge n. 241/90, il Responsabile del procedimento del presente avviso pubblico di selezione è il dott. Bavaro Vito
Per informazioni rivolgersi dal lunedì al venerdì.
Tel. 080/5403481
e-mail: v.bavaro@regione.puglia.it

Il Dirigente del Servizio
Avv. Domenica Gattulli

Regione Puglia
Area Politiche per la Prom. della Salute, delle Persone e delle Pari Opportunità
Servizio Accreditamento e Programmazione Sanitaria
Via Caduti di tutte le guerre, 15
- 70126 Bari.

Ai sensi e per gli effetti degli artt. 46 e 47 del D.P.R. 28 dicembre 2000, n. 445.

Il / La sottoscritt_____

presenta istanza per l'avviso pubblico di n. 3 unità lavorative di categoria D – posizione economica D1, da impiegare presso il Servizio Accreditamento e Programmazione Sanitaria **,** relativamente alla selezione o alle selezioni contrassegnata/e dal codice o dai codici _____, per un contratto di lavoro subordinato a tempo determinato della durata di 2 anni di cui all'avviso pubblicato nel B.U.R.P. n. ____ del _____.

Consapevole delle sanzioni penali, previste dall'art. 76 D.P.R. 28 dicembre 2000, n. 445, per le ipotesi di falsità in atti e dichiarazioni mendaci,

DICHIARA SOTTO LA PROPRIA PERSONALE RESPONSABILITA'

Cognome		nome	
data di nascita	comune di nascita		Prov.
codice fiscale			
cittadinanza			
indirizzo di residenza		numero civico	
comune di residenza		c.a.p.	Prov.
☎ telefono	indirizzo di posta elettronica		

(barrare la casella)

☐ di essere iscritt_ nelle liste elettorali del comune di _____

☐ ovvero di non essere iscritt_ per il seguente motivo _____ _____;

☐ ovvero di essere stat__ cancellat__ dalle liste elettorali a causa di_____ _____;

_____

di essere in possesso di **(barrare la casella)**: ☐ laurea di primo livello – ☐ diploma di laurea di primo livello - ☐ diploma di laurea ante D.M. 509/1999 -☐ laurea specialistica -☐ laurea magistrale in _____ conseguito presso l'Università' degli studi di_____ nell'anno accademico _____ _____con votazione_____ ___riconosciuto con provvedimento di equipollenza_____ _____.
di possedere, a seconda del profilo prescelto, l'esperienza specifica come previsto dall'art. 2 co. 1 del bando di concorso (da esporre analiticamente nel curriculum vitae).
(barrare la casella) ☐ di non aver riportato condanne penali; ☐ di aver riportato condanne penali come di seguito specificato:_____ _____
(barrare la casella) ☐ di non aver procedimenti penali in corso; ☐ di essere attualmente sottoposto ai seguenti procedimenti penali:_____ _____
di avere l'idoneità fisica allo svolgimento dell'incarico.
di non essere stat___ licenziat___ per giusta causa o giustificato motivo soggettivo.
di non essere stat___ dispensat___ o destituit___ dall'impiego presso una pubblica amministrazione per insufficiente rendimento o per comportamenti comunque in contrasto con l'ordinamento giuridico.
di non essere stat___ dichiarat ___ decaduto da un impiego presso una pubblica amministrazione per aver dolosamente conseguito la nomina mediante produzioni di documenti falsi o viziati da invalidità insanabili.
di non essere stat___ interdett___ dai pubblici uffici con sentenza passata in giudicato.

di non aver raggiunto il limite massimo di età previsto per il collocamento a riposo.
di conoscere la/e lingua/e_____
(barrare la casella) ☐ di essere portatore di disabilità e di aver diritto, ai sensi della l. n. 104/1992 dei seguenti ausili per lo svolgimento del colloquio: _____
(barrare la casella) ☐ di essere in possesso dei seguenti titoli che danno luogo a precedenza _____.
(barrare la casella) ☐ di essere in possesso dei seguenti titoli che danno luogo a preferenza _____.
di aver preso visione dell'avviso pubblico e di tutte le norme in esso contenute e di accettarle incondizionatamente.
di essere consapevole che i propri dati personali saranno trattati nell'ambito della procedura e per le finalità di cui al presente avviso pubblico nel rispetto di quanto stabilito nel D.Lgs. 196/03.

Data _____ FIRMA_____
(per esteso)

Allega alla domanda la seguente documentazione:

☐ Fotocopia documento di riconoscimento ai sensi dell'art. 3 dell'Avviso;

☐ Curriculum formativo e professionale, debitamente sottoscritto e autocertificato ai sensi degli artt. 46, 47 e 76 del d.p.r. n. 445/2000, di cui all'art. 3 dell'avviso per l'assunzione di n. 3 unità di personale con contratto di lavoro subordinato a tempo determinato di cat. D, posizione economica D1, da impiegare presso gli Uffici del Servizio Accreditamento e Programmazione Sanitaria pubblicato nel B.U.R.P. n. _____ del _____.

All. E

Regione Puglia

AREA ORGANIZZAZIONE E RIFORMA DELL'AMMINISTRAZIONE
SERVIZIO PERSONALE E ORGANIZZAZIONE

AVVISO PUBBLICO DI SELEZIONE PER TITOLI E COLLOQUIO PER L'ASSUNZIONE DI N. 7 UNITA' DI PERSONALE CON CONTRATTO DI LAVORO SUBORDINATO A TEMPO DETERMINATO DI CAT. D - POSIZIONE ECONOMICA D1, DA IMPIEGARE PRESSO L'AREA POLITICHE PER LA PROMOZIONE DELLA SALUTE, DELLE PERSONE E DELLE PARI OPPORTUNITÀ- SERVIZIO PROGRAMMAZIONE ASSISTENZA TERRITORIALE E PREVENZIONE.

Il DIRIGENTE DEL SERVIZIO PERSONALE E ORGANIZZAZIONE

VISTO gli artt. 97, 117 e ss. della Cost.;

VISTO il D.lgs. del 30 marzo 2001 n. 165 e s.m.i.;

VISTO il D.lgs. del 06 settembre 2001 n. 368;

VISTI gli artt. 4 e 5 della L.R. del 04 febbraio 1997 n. 7;

VISTO il Regolamento regionale del 16 ottobre del 2006 n. 17;

VISTA la deliberazione di Giunta regionale n. 3261/1998;

INDICE

avviso pubblico, per titoli e colloquio, per l'assunzione con contratto di lavoro subordinato a tempo determinato di n. 7 unità di personale Cat. D, posizione economica D1 per attività temporanee ed eccezionali da svolgere presso il Servizio Programmazione Assistenza Territoriale e Prevenzione

Le nuove incombenze derivanti, dall'applicazione della DGR 2080 del 23 settembre 2011 "Piano Operativo del Piano di Prevenzione 2010-2012" e della L.R. n. 2/2011 "Approvazione del Piano di rientro della Regione Puglia 2010-2012", dalla rapida evoluzione della normativa comunitaria, nazionale e regionale in materia di sicurezza alimentare e sicurezza sul lavoro, dal nuovo regolamento del distretto socio-sanitario n. 6 del 18/04/2011 e dal trasferimento delle competenze in materia di medicina penitenziaria dal Ministero della Giustizia al SSR, dalla delicata fase di riorganizzazione della rete consultoriale e dei dipartimenti territoriali, nonché dall' istituzione di nuovi obblighi informativi a carico del SSR sia a livello nazionale che regionale con conseguenze sull'accesso al finanziamento integrativo del fondo sanitario a carico dello Stato, hanno comportato l'incremento esponenziale dei compiti e dei carichi di lavoro altamente specialistici cui la struttura organizzativa del Servizio Programmazione Assistenza Territoriale e Prevenzione deve attendere.
Per lo svolgimento di tali attività miranti a soddisfare esigenze straordinarie ed urgenti, al fine di dare attuazione nel più breve tempo possibile agli stringenti vincoli dettati dalla normativa su menzionata, il Direttore dell'Area Politiche per la Promozione della Salute e delle Pari Opportunità ha chiesto al Servizio Personale e Organizzazione di indire una procedura selettiva pubblica per il reclutamento **di n. 7 unità di personale Cat. D, posizione economica D1**, temporaneamente a supporto del

Servizio Programmazione Assistenza Territoriale e Prevenzione, con specifiche competenze tecniche e amministrative, come di seguito indicate assieme alle attività da svolgere:

a) **codice selezione D/PATP/1** – **N. 4 unità di personale di cat. D –** con specifica competenza ed esperienza in materia di diritto amministrativo, diritto sanitario, organizzazione e gestione delle Aziende ed Enti del Servizio Sanitario, economia sanitaria e con specifica esperienza in materia di programmazione sanitaria e socio-sanitaria, in grado di supportare l'attività svolta dal Servizio nell'ambito della programmazione sanitaria regionale (Piano Regionale di Salute; Piano di rientro, Piano regionale della prevenzione, riorganizzazione delle strutture territoriali distrettuali e dipartimentali) e delle funzioni di programmazione e controllo rispetto alla programmazione ed organizzazione delle Aziende Sanitarie Locali, nonché della gestione dei relativi contenziosi.

b) **codice selezione D/PATP/2 - N. 1 unità di personale di cat. D -** con specifica competenza ed esperienza in materia di elaborazione e gestione di dati statistici e flussi informativi relativi ai compiti di monitoraggio delle attività dei Dipartimenti di prevenzione, dei distretti e dei dipartimenti territoriali, nonché in materia di gestione degli obblighi informativi verso le amministrazioni centrali ed in materia di sistemi informativi in ambito sanitario .

c) **codice selezione D/PATP/3 - N. 1 unità di personale di cat. D -**, con specifica competenza ed esperienza in materia di igiene dei prodotti alimentari, di controllo ufficiale degli alimenti e bevande in attuazione dei Regolamenti Comunitari 882/04, 852/04, 901/09, 29/03, 1830/03 e s.m.i. , di sistema di allerta alimentare, di controllo sull'utilizzo dei fitofarmaci.

d) **codice selezione D/PATP/4** - **n. 1 unità di personale di cat. D -** con specifica competenza ed esperienza in materia di sanità pubblica veterinaria e sicurezza alimentare e relative procedure amministrative, in grado di assumere responsabilità istruttorie nello svolgimento dell'iter procedimentale di competenza regionale.

Il contratto di lavoro subordinato a tempo determinato ha durata di due anni, eventualmente prorogabili di un ulteriore anno e non potrà costituire in alcun modo presupposto per la costituzione di rapporti di lavoro a tempo indeterminato con la Regione Puglia.
La Regione Puglia garantisce parità e pari opportunità tra uomini e donne per l'accesso al lavoro, ai sensi del d.lgs. 11 aprile 2006, n. 198.

art. 1
(*requisiti generali di ammissione*)

Per l'ammissione alla selezione è richiesto il possesso dei seguenti requisiti generali:
1) cittadinanza italiana o di uno degli stati membri dell'Unione Europea. Sono equiparati ai cittadini italiani i cittadini della Repubblica di S. Marino e della Città del Vaticano. I cittadini degli stati membri della U.E., ai sensi del D.P.C.M. del 07 febbraio 1994, n. 174, devono essere in possesso, ad eccezione della cittadinanza italiana, di tutti i requisiti previsti dal bando, e in particolare:
   - del godimento dei diritti politici anche negli Stati di appartenenza o provenienza;
   - di un'adeguata conoscenza della lingua italiana;
2) avere compiuto il diciottesimo anno di età e non aver superato il sessantacinquesimo anno di età;
3) idoneità fisica all'impiego;
4) godimento dei diritti civili e politici;
5) possesso del titolo di studio:
   a) **codice selezione D/PATP/1**: Diploma universitario di primo livello o Laurea di primo livello di cui al D.M. 22 ottobre 2004 n. 270 e s.m.i., ovvero Laurea magistrale o Laurea

specialistica o Diploma di Laurea conseguito ai sensi dell'ordinamento universitario previgente al D.M. 3 novembre 1999 n. 509, in materie giuridiche (classi LMG1, L14 ed equipollenti) o economiche (classi L18, L33 ed equipollenti);

b) **codice selezione D/PATP/2:** Diploma universitario di primo livello o Laurea di primo livello di cui al D.M. 22 ottobre 2004 n. 270 e s.m.i. ovvero Laurea magistrale o Laurea specialistica o Diploma di Laurea conseguito ai sensi dell'ordinamento universitario previgente al D.M. 3 novembre 1999 n. 509, in Ingegneria della Informazione (classe L08) o in Scienze e Tecnologie informatiche (classe L31)o equipollenti;

c) **codice di selezione D/PATP/3:** Diploma universitario di primo livello o Laurea di primo livello di cui al D.M. 22 ottobre 2004 n. 270 e s.m.i. ovvero Laurea magistrale o Laurea specialistica o Diploma di Laurea conseguito ai sensi dell'ordinamento universitario previgente al D.M. 3 novembre 1999 n. 509 in Scienze e tecnologie alimentari (classe L26) o in Tecniche della prevenzione nell'ambiente e nei luoghi di lavoro (classe L/SNT4)o equipollenti;

d) **codice di selezione D/PATP/4:** Diploma universitario di primo livello o Laurea di primo livello di cui al D.M. 22 ottobre 2004 n. 270 e s.m.i. o laurea magistrale a ciclo unico di cui al D.M. 22 ottobre 2004 n. 270 e s.m.i. ovvero laurea specialistica o Diploma di Laurea conseguito ai sensi dell'ordinamento universitario previgente D.M. 3 novembre 1999 n. 509 in Scienze Zootecniche e Tecnologie delle Produzioni Animali (classe L38) o in Medicina veterinaria (classi LM42 o 47/S).

Nel caso di titolo di studio conseguito all'estero, il candidato deve essere in possesso del provvedimento di riconoscimento e di equiparazione previsto dalla vigente normativa.

6) essere immuni da condanne penali o procedimenti penali in corso che impediscano, ai sensi delle vigenti disposizioni in materia, la costituzione del rapporto d'impiego con le pubbliche amministrazioni;
7) non essere stato licenziato per giusta causa o giustificato motivo soggettivo ovvero destituito o dispensato dal servizio presso una pubblica amministrazione per persistente insufficiente rendimento;
8) non essere decaduto dall'impiego per aver conseguito la nomina mediante la produzione di documenti falsi o viziati da invalidità non sanabile o aver rilasciato dichiarazioni sostitutive di atti o fatti, false;
9) conoscenza degli strumenti informatici di base e dei software riconducibili alle specifiche competenze richieste nel presente avviso;
10) conoscenza di una lingua comunitaria diversa dall'italiano.

art. 2
(*requisiti specifici di ammissione*)

1) Per l'ammissione alla selezione di cui al presente avviso, i candidati devono essere in possesso di esperienza lavorativa, anche non continuativa, di almeno 12 mesi, nelle specifiche aree tematiche di riferimento, svolta sotto forma di lavoro subordinato, di collaborazione coordinata e continuativa presso Pubbliche Amministrazioni o soggetti privati, ovvero svolta in forma di lavoro autonomo.
2) Per la selezione sono valutati i titoli di cui al successivo art. 5 del presente avviso.
3) Per i cittadini degli Stati membri dell'Unione Europea il possesso dei requisiti specifici deve trovare riconoscimento dall'ordinamento della Repubblica Italiana.
4) I requisiti generali e specifici previsti dall'art. 1 e dal co. 1 del presente articolo devono essere posseduti alla data di scadenza del termine stabilito dal predetto avviso per la presentazione delle domande di ammissione e devono permanere al momento dell'eventuale assunzione.
5) Tutti i requisiti devono essere dichiarati e autocertificati nelle forme di legge dagli aspiranti nella domanda di ammissione alla selezione.
6) La mancanza anche di uno solo dei requisiti prescritti comporta la non ammissione alla procedura.

art. 3
(*domanda di ammissione e documentazione*)

1) La domanda di ammissione alla selezione, secondo lo schema di seguito riportato al presente avviso, redatta in carta semplice e sottoscritta dal candidato, deve essere inviata a mezzo raccomandata con avviso di ricevimento, entro il termine perentorio di 15 giorni dalla data di pubblicazione dell'avviso nel Bollettino Ufficiale della Regione Puglia al seguente indirizzo: **Regione Puglia - Area di Coordinamento Politiche per la promozione della salute, delle persone e delle pari opportunità - Servizio Programmazione Assistenza Territoriale e Prevenzione, Via Caduti di tutte le guerre, 15 - 70126 Bari**
2) In caso di coincidenza con un giorno festivo, il termine di scadenza si intende prorogato al primo giorno successivo non festivo.
3) Il termine di scadenza è accertato dalla data del timbro dell'Ufficio postale che emette la raccomandata.
4) La busta contenente la domanda di ammissione deve riportare la dicitura "**Selezione per l'assunzione, con contratto di lavoro subordinato a tempo determinato-codice di selezione _____**".
5) Non si terrà conto delle domande che dovessero pervenire in data anteriore alla pubblicazione del presente avviso.
6) Nella domanda il candidato deve dichiarare, con chiarezza e precisione, pena l'esclusione dalla selezione e sotto la propria responsabilità, quanto di seguito specificato:
   a) cognome e nome, luogo e data di nascita;
   b) residenza e codice fiscale;
   c) il comune nelle cui liste elettorali è iscritto, ovvero i motivi della eventuale non iscrizione o della cancellazione dalle liste medesime;
   d) di essere in possesso della cittadinanza italiana o di uno dei paesi facenti parte dell'Unione Europea;
   e) i titoli di studio posseduti;
   f) il possesso dei requisiti specifici di cui agli artt. 1 e 2 del presente avviso, da esplicitare nel curriculum vitae;
   g) il domicilio o recapito (soltanto se diverso dalla residenza) presso il quale si desidera che vengano effettuate le eventuali comunicazioni con indicazione della via, del numero civico e del codice di avviamento postale, nonché il recapito telefonico, impegnandosi a segnalare tempestivamente le variazioni che dovessero intervenire successivamente;
   h) l'idoneità fisica all'impiego;
   i) di non aver riportato condanne penali precisando, in caso contrario, quali condanne abbia riportato;
   j) di non aver procedimenti penali in corso, precisando in caso contrario di quali procedimenti penali si tratti;
   k) di non essere stato licenziato per giusta causa o giustificato motivo soggettivo ovvero destituito o dispensato dal servizio presso una pubblica amministrazione per persistente insufficiente rendimento;
   l) di non essere decaduto dall'impiego per aver conseguito la nomina mediante la produzione di documenti falsi o viziati da invalidità non sanabile o aver rilasciato dichiarazioni sostitutive di atti o fatti, false;
   m) conoscenza di una lingua comunitaria diversa dall'italiano;
   n) di non essere stato interdetto dai pubblici uffici a seguito di sentenza passata in giudicato;
   o) il possesso di eventuali titoli che danno luogo a precedenza o, a parità di punteggio, a preferenza. I titoli non espressamente dichiarati nella domanda di partecipazione non sono presi in considerazione in sede di formazione delle graduatorie dei vincitori e degli idonei della selezione;
   p) di aver preso visione del presente avviso e di accettare integralmente e senza riserva alcuna le norme in esso contenute;
   q) di essere consapevole dell'utilizzo da parte dell'Amministrazione dei propri dati personali nell'ambito della procedura e per le finalità di cui al presente avviso, ai sensi del D.lgs. del 30 giugno 2003 n. 196;

r) di essere a conoscenza delle sanzioni penali previste dall' art. 76 del d.p.r. del 28 dicembre 2000 n. 445 per le ipotesi di falsità in atti e dichiarazioni mendaci.

7) Il candidato diversamente abile ha facoltà di indicare nella domanda di partecipazione, ai sensi della legge n. 104/1992, la propria condizione e specificare l'ausilio e i tempi aggiuntivi eventualmente necessari per lo svolgimento delle prove in relazione alla condizione dichiarata.
8) E' fatto, comunque, salvo il requisito dell'idoneità fisica allo svolgimento delle funzioni cui il concorso si riferisce.
9) I candidati di cittadinanza diversa da quella italiana devono dichiarare, inoltre, di avere una buona conoscenza della lingua italiana, parlata e scritta. Tale conoscenza è accertata dalla commissione in sede di colloquio di cui al successivo art. 6.
10) Alla domanda il candidato deve allegare, a pena di inammissibilità:
    a) il *curriculum formativo e professionale,* redatto preferibilmente in base al modello europeo, nel quale devono essere indicati in maniera analitica i titoli culturali e/o professionali posseduti, che il candidato intenda fare valere;
    b) fotocopia del documento di riconoscimento.
11) La domanda di partecipazione e il curriculum formativo e professionale devono essere sottoscritti con firma per esteso e autocertificati ai sensi degli artt. 46 e 47 del D.P.R. n. 445/2000, con espressa dichiarazione di essere consapevole delle conseguenze derivanti da dichiarazioni mendaci ai sensi dell' art. 76 del predetto D.P.R. n. 445/2000.
12) La Regione Puglia verificherà la veridicità di quanto dichiarato dai candidati nelle domande e nel *curriculum*.
13) La Regione Puglia assicura la massima riservatezza su tutte le notizie e i dati comunicati dall'aspirante nella domanda, nelle forme previste dalla legge e il trattamento dei dati personali degli aspiranti, secondo le disposizioni del D.lgs. 30 giugno 2003 n. 196.
14) Resta esclusa la possibilità di procedere alla regolarizzazione della domanda o dell'eventuale documentazione da allegare alla domanda stessa in tempi successivi alla data di scadenza stabilita per l'inoltro delle domande.
15) L'Amministrazione non assume alcuna responsabilità per la dispersione di comunicazioni dipendente da inesatta indicazione del recapito da parte del candidato o da mancata oppure tardiva comunicazione del cambiamento dell'indirizzo indicato nella domanda, né per eventuali disguidi postali o telegrafici non imputabili a colpa dell'amministrazione stessa, o comunque imputabili a causa di terzi, a caso fortuito o forza maggiore, né per mancata restituzione dell'avviso di ricevimento.
16) Ai sensi del su citato D.lgs. n. 196/2003, i dati forniti dai candidati saranno raccolti in archivio cartaceo ed informatico presso l'Area di Coordinamento Politiche per la promozione della salute, delle persone e delle pari opportunità - Servizio Programmazione Assistenza Territoriale e Prevenzione, nonché preso l'Area Organizzazione e Riforma dell'Amministrazione, per le finalità di gestione dell'avviso e saranno trattati anche successivamente all'eventuale instaurazione del rapporto di lavoro per le finalità inerenti la gestione del rapporto medesimo. Il conferimento di tali dati è obbligatorio ai fini della valutazione dei requisiti di partecipazione, pena l'esclusione dalla procedura medesima.

art. 4
(esclusioni)

1) Sono esclusi coloro che non siano in possesso dei requisiti previsti dagli artt. 1 e 2 del presente avviso.
2) Sono, altresì, esclusi coloro che inoltrano le domande successivamente al termine indicato nel precedente art. 3 oppure prive di sottoscrizione ovvero di *curriculum* formativo professionale, nei contenuti e modalità come precedentemente specificate.

art. 5
(*valutazione)*

1) La Commissione di cui all'art. 7 dispone per ciascuna posizione lavorativa messa a concorso di **ottanta punti (80), quaranta (40) dei quali riservati alla valutazione dei titoli e i restanti quaranta (40) alla valutazione del colloquio**.

2) I titoli dichiarati nel curriculum formativo e professionale, allegato alla domanda, sono valutati secondo le modalità di seguito indicate.

Per la valutazione dei candidati dei quattro profili sopra specificati sarà utilizzata la seguente tabella di punteggi:

Laurea triennale di primo livello	**(Max. 4 punti)**
Votazione conseguita da 66/100 a 80/100 oppure 86/110 a 90/110	1 punto
Votazione conseguita da 81/100 a 90/100 oppure 91/110 a 100/110	2 punti
Votazione conseguita da 91/100 a 95/100 oppure 101/110 a 105/110	3 punti
Votazione conseguita da 96/100 a 99/100 oppure 106/110 a 110/110	4 punti
o in alternativa	
Laurea di 2° livello o magistrale (LM) o laurea specialistica equivalente ai sensi del vecchio ordinamento universitario (previgente al D.M 3 Novembre 1999 n. 509), con votazione conseguita:	**(Max 14 punti)**
Votazione conseguita: fino a 102/110	6 punti
Votazione conseguita da 103/110 a 105/110	8 punti
Votazione conseguita da 106/110 a 108/110	10 punti
Votazione conseguita 109/110 a 110/110	12 punti
Votazione conseguita 110/110 e lode	14 punti
Ulteriori Titoli Di Studio conseguiti in materie attinenti o affini al profilo d'interesse.	**(Max 6 punti)**
1) Dottorato di ricerca	3 punti
2) Master universitari di durata almeno annuale (con certificazione 1500 ore, corrispondenti a 60 CFU)	1 punto per ogni titolo (per un max. di 2 punti)
3) Altro titolo postuniversitario di durata almeno annuale	1 punto
Esperienze professionali nelle specifiche aree tematiche di riferimento (Servizio prestato in forma di lavoro subordinato e/o collaborazione coordinata a continuativa presso PP.AA o soggetti privati o esperienza in forma di lavoro autonomo) * *Ai fini del calcolo per l'attribuzione del punteggio di cui innanzi non saranno computate frazioni inferiori al quadrimestre ed ogni periodo verrà valutato una sola volta*	**(Max 20 punti)**
1) Per ogni quadrimestre di esperienza presso PP.AA	2 punti
2) Per ogni quadrimestre di esperienza presso soggetti privati o acquisita in forma di lavoro autonomo	1 punto

N.B. La valutazione della laurea triennale è alternativa alla valutazione della successiva laurea specialistica o magistrale o diploma di laurea ante D.M. 509/99.

3) L'Amministrazione richiederà ai candidati, prima dell'assunzione in servizio, di presentare la documentazione in originale.
4) L'assunzione del personale, secondo l'ordine della graduatoria, sarà comunque subordinata alla sussistenza di effettive esigenze in tal senso da parte dell'Ente Regione.

art. 6
(*Colloquio*)

1) Il colloquio verterà sulle materie inerenti i requisiti professionali e le competenze specifiche richiesti per la selezione oggetto del presente avviso in relazione al profilo professionale oggetto di selezione, nonché sulla buona conoscenza degli applicativi informatici.
2) Il punteggio massimo attribuibile a seguito del colloquio è pari a 40 (quaranta).

art. 7

(*Commissione esaminatrice, svolgimento della selezione e graduatoria finale*)

1) La Commissione esaminatrice è nominata dalla Giunta regionale nel rispetto dei principi generali indicati nell'art. 2 lett. d) del Regolamento regionale del 16 ottobre 2006, n. 17, ed è costituita nel rispetto delle pari opportunità.
2) La votazione, attribuita dalla Commissione esaminatrice a ciascun candidato, è espressa in ottantesimi.
3) La Commissione esaminatrice valuta, in primo luogo, i titoli posseduti dai singoli candidati, secondo i criteri stabiliti dal precedente art. 5, e forma per ciascuna selezione una graduatoria che stabilisce i candidati ammessi a sostenere il colloquio. Le graduatorie sono pubblicate esclusivamente sul sito internet: http://concorsi.regione.puglia.it/avvisi
4) Sono ammessi a sostenere il colloquio, i candidati che in base alla valutazione dei titoli, si siano collocati tra i primi ventotto in ordine di graduatoria per la selezione contrassegnata dal codice D/PATP/1, e tra i primi sette per le selezioni contrassegnate dai codici D/PATP/2, D/PATP/3, D/PATP/4.
5) Verranno comunque ammessi al colloquio tutti coloro che avranno conseguito il medesimo punteggio del ventottesimo ovvero del settimo in ordine di graduatoria, a seconda della selezione prescelta.
6) I candidati ammessi a sostenere il colloquio superano la prova orale se conseguono una votazione non inferiore a ventiquattro (24) punti sui quaranta (40) punti complessivi a disposizione della Commissione.
7) Il colloquio si svolge nei giorni e nella sede comunicati ai candidati ammessi mediante avviso pubblicato sul sito internet http://concorsi.regione.puglia.it/avvisi dieci (10) giorni prima dello svolgimento della prova stessa. Analoga comunicazione viene inviata ai candidati ammessi mediante posta elettronica all'indirizzo indicato nella domanda da ciascun concorrente. La prova non si svolge nei giorni festivi e in quelli di festività religiose cattoliche, valdesi, ebraiche o islamiche.
8) Per essere ammessi a sostenere il colloquio gli aspiranti devono essere muniti di un idoneo documento di riconoscimento provvisto di fotografia. I candidati che non si presentano a sostenere la prova orale nel giorno e nell'orario per ciascuno stabilito sono considerati rinunciatari al concorso.
9) Al completamento dei colloqui la Commissione esaminatrice forma per ciascuna selezione una graduatoria della prova orale.
10) Al termine dei suoi lavori la Commissione forma per ciascuna selezione una graduatoria finale con il punteggio complessivo assegnato a ciascun candidato ammesso ai colloqui risultante dalla somma dei punteggi conseguiti nella valutazione dei titoli e nel colloquio.
11) A parità di punteggio complessivo la preferenza è determinata dalla minore età del candidato.
12) Ultimata la procedura selettiva e formata la graduatoria finale, la Commissione esaminatrice rimette gli atti al Dirigente del Servizio Personale ed Organizzazione che, accertata la regolarità, li approva.
13) Le graduatorie approvate sono immediatamente efficaci e sono pubblicate on line sul sito http://concorsi.regione.puglia.it/avvisi

art. 8
(*validità graduatorie*)

1) Le graduatorie sono valide per tre anni dalla data di pubblicazione.
2) Il selezionato che dichiara di rinunciare alla chiamata per la costituzione del rapporto di lavoro, ovvero non prende servizio nel giorno stabilito o cessa dall'incarico prima della sua naturale scadenza decade dalla posizione in graduatoria e non potrà essere richiamato.
3) Per garantire la celerità delle assunzioni, l'amministrazione effettua le chiamate, in via ordinaria, a mezzo telefonico.

art. 9
(*assunzione in servizio)*

1) I candidati vincitori della selezione sono assunti con contratto di lavoro a tempo determinato.

2) Ai nuovi assunti è attribuito il trattamento economico iniziale lordo per la Cat. D, posizione economica D1, riveniente dal vigente CCNL, pari a:
   - stipendio annuo base = € 21.166,71
   - indennità di comparto = € 622,80
   - indennità di vacanza contrattuale = € 158,76
   - 13^ mensilità = € 1.922,65

   oltre gli ulteriori adempimenti previsti dalla contrattazione collettiva per i dipendenti della Regione Puglia.
3) Il trattamento economico è ulteriormente adeguato in funzione delle caratteristiche e delle modalità effettive di svolgimento della prestazione di lavoro.
4) Il rapporto di lavoro si risolve automaticamente, senza diritto al preavviso, alla scadenza del termine indicato nel contratto individuale. E', altresì, condizione risolutiva del contratto individuale, senza obbligo di preavviso, l'eventuale annullamento della procedura di reclutamento che ne costituisce il presupposto.
5) Il lavoratore assunto è sottoposto ad un periodo di prova pari a quattro settimane. La risoluzione del rapporto di lavoro per mancato superamento del periodo di prova costituisce causa di decadenza dalla graduatoria.
6) L'Amministrazione ha facoltà di sottoporre a visita medica di controllo l'assunto servendosi del servizio sanitario pubblico allo scopo di accertare se il soggetto abbia l'idoneità necessaria per poter svolgere le mansioni proprie delle posizioni lavorative messe a concorso.

art. 10
(*obblighi*)

1) Gli assunti sono tenuti, durante lo svolgimento del lavoro:
   a) a prestare servizio, presso gli uffici di assegnazione;
   b) a rispettare le vigenti leggi e normative valide per i pubblici dipendenti e ad osservare i principi di diligenza e lealtà nonché le norme disciplinari;
   c) ad osservare l'orario di lavoro fissato delle norme stabilite dalla Regione Puglia e dal CCNL vigente;
   d) a custodire con cura i beni della Regione Puglia, non utilizzare a fini privati le informazioni di cui dispone per ragioni d'ufficio;
   e) a non avere altri rapporti di impiego pubblico o privato e di non trovarsi in nessuna delle situazioni di incompatibilità previste dall' art. 53 del d.lgs. 165/2001.

art. 11
(*norma di rinvio*)

Per tutto quanto non previsto nel presente avviso si rimanda alle disposizioni legislative e contrattuali applicabili al personale regionale.

art. 12
(*pubblicità*)

Il presente avviso è pubblicato integralmente nel Bollettino Ufficiale della Regione Puglia e sul sito http://concorsi.regione.puglia.it/avvisi

art. 13
(responsabile del procedimento

Ai sensi della legge n. 241/90, il Responsabile del procedimento del presente avviso pubblico di selezione è la dott.ssa Elisabetta Viesti
Per informazioni rivolgersi dal lunedì al venerdì.
Tel. 0805403075
e-mail: e.viesti@regione.puglia.it

Il Dirigente del Servizio
Avv. Domenica Gattulli

Regione Puglia
Area Pol. per La Prom. della Salute, delle Persone e delle Pari Opportunità
Servizio Programmazione Assistenza Territoriale e Prevenzione
Via Caduti di tutte le guerre, 15
- 70126 Bari

Ai sensi e per gli effetti degli artt. 46 e 47 del D.P.R. 28 dicembre 2000, n. 445.

Il / La sottoscritt_____

presenta istanza per l'avviso pubblico di n. 7 unità lavorative di categoria D – posizione economica D1, da impiegare presso il Servizio Programmazione Assistenza territoriale e Prevenzione, relativamente alla selezione o alle selezioni contrassegnata/e dal codice o dai codici _____, per un contratto di lavoro subordinato a tempo determinato della durata di 2 anni di cui all'avviso pubblicato nel B.U.R.P. n. ____ del _____.

Consapevole delle sanzioni penali, previste dall'art. 76 D.P.R. 28 dicembre 2000, n. 445, per le ipotesi di falsità in atti e dichiarazioni mendaci,

DICHIARA SOTTO LA PROPRIA PERSONALE RESPONSABILITA'

Cognome		nome	
data di nascita	comune di nascita		Prov.
codice fiscale			
cittadinanza			
indirizzo di residenza		numero civico	
comune di residenza		c.a.p.	Prov.
☎ telefono	indirizzo di posta elettronica		

(barrare la casella)

☐ di essere iscritt_ nelle liste elettorali del comune di _____;

☐ ovvero di non essere iscritt_ per il seguente motivo _____ _____;

☐ ovvero di essere stat__ cancellat__ dalle liste elettorali a causa di_____ _____;

_____

di essere in possesso di**(barrare la casella)** : ☐ laurea di primo livello – ☐ diploma di laurea di primo livello – ☐ diploma di laurea ante D.M. 509/1999 - ☐ laurea specialistica - ☐ laurea magistrale in _____ conseguito presso l'Università' degli studi di_____ nell'anno accademico _____ _____con votazione_____ ___riconosciuto con provvedimento di equipollenza_____ _____.
di possedere, a seconda del profilo prescelto, l'esperienza specifica come previsto dall'art. 2 co. 1 del bando di concorso (da esporre analiticamente nel curriculum vitae).
(barrare la casella) ☐ di non aver riportato condanne penali; ☐ di aver riportato condanne penali come di seguito specificato:_____ _____
(barrare la casella) ☐ di non aver procedimenti penali in corso; ☐ di essere attualmente sottoposto ai seguenti procedimenti penali:_____ _____
di avere l'idoneità fisica allo svolgimento dell'incarico.
di non essere stat___ licenziat___ per giusta causa o giustificato motivo soggettivo.
di non essere stat___ dispensat___ o destituit___ dall'impiego presso una pubblica amministrazione per insufficiente rendimento o per comportamenti comunque in contrasto con l'ordinamento giuridico.
di non essere stat___ dichiarat ___ decaduto da un impiego presso una pubblica amministrazione per aver dolosamente conseguito la nomina mediante produzioni di documenti falsi o viziati da invalidità insanabili.
di non essere stat___ interdett___ dai pubblici uffici con sentenza passata in giudicato.

di non aver raggiunto il limite massimo di età previsto per il collocamento a riposo.
di conoscere la/e lingua/e_____
(barrare la casella) ☐ di essere portatore di disabilità e di aver diritto, ai sensi della l. n. 104/1992 dei seguenti ausili per lo svolgimento del colloquio: _____
(barrare la casella) ☐ di essere in possesso dei seguenti titoli che danno luogo a precedenza _____.
(barrare la casella) ☐ di essere in possesso dei seguenti titoli che danno luogo a preferenza _____.
di aver preso visione dell'avviso pubblico e di tutte le norme in esso contenute e di accettarle incondizionatamente.
di essere consapevole che i propri dati personali saranno trattati nell'ambito della procedura e per le finalità di cui al presente avviso pubblico nel rispetto di quanto stabilito nel D.Lgs. 196/03.

Data _____ FIRMA_____
(per esteso)

Allega alla domanda la seguente documentazione:

☐ Fotocopia documento di riconoscimento ai sensi dell'art. 3 dell'Avviso;

☐ Curriculum formativo e professionale, debitamente sottoscritto e autocertificato ai sensi degli artt. 46, 47 e 76 del d.p.r. n. 445/2000, di cui all'art. 3 dell'avviso per l'assunzione di n. 7 unità di personale con contratto di lavoro subordinato a tempo determinato di cat. D, posizione economica D1, da impiegare presso gli Uffici del Programmazione Assistenza territoriale e Prevenzione pubblicato nel B.U.R.P. n. _____ del _____.

All. F

Regione Puglia

AREA ORGANIZZAZIONE E RIFORMA DELL'AMMINISTRAZIONE
SERVIZIO PERSONALE E ORGANIZZAZIONE

AVVISO PUBBLICO DI SELEZIONE PER TITOLI E COLLOQUIO PER L'ASSUNZIONE CON CONTRATTTO DI LAVORO SUBORDINATO A TEMPO DETERMINATO DI N. 5 UNITÀ DI PERSONALE DI CAT. D, POSIZIONE ECONOMICA D1, E DI N. 2 UNITÀ DI PERSONALE CAT. C, POSIZIONE ECONOMICA C1, DA IMPIEGARE PRESSO L'AREA DI COORDINAMENTO POLITICHE PER LO SVILUPPO ECONOMICO, LAVORO E INNOVAZIONE - SERVIZIO POLITICHE PER IL LAVORO.

Il DIRIGENTE DEL SERVIZIO PERSONALE E ORGANIZZAZIONE

VISTO gli artt. 97, 117 e ss. della Cost.;

VISTO il D.Lgs. del 30 marzo 2001 n. 165 e s.m.i.;

VISTO il D.Lgs del 06 settembre 2001 n. 368;

VISTI gli artt. 4 e 5 della L.R. del 04 febbraio 1997 n. 7;

VISTO il Regolamento regionale del 16 ottobre del 2006 n. 17;

VISTA la deliberazione di Giunta regionale n. 3261/1998;

INDICE

avviso pubblico, per titoli e colloquio, per l'assunzione con contratto di lavoro subordinato a tempo determinato di n. 5 unità di personale Cat. D, posizione economica D1 e n. 2 unità di personale Cat. C, posizione economica C1 per attività temporanee ed eccezionali da svolgere presso gli Uffici del Servizio Politiche per il lavoro.

La Regione Puglia in sinergia con il Ministero del lavoro e delle Politiche sociali, nell'ambito dell'Azione di sistema Welfare to Work per le politiche di reimpiego, ha elaborato, in linea con l'accordo Quadro sulle misure anticrisi tra Regione Puglia parti sociali e Associazioni datoriali siglato in data 27 aprile 2009, il progetto esecutivo dell'Azione avente ad oggetto la messa a sistema di politiche e servizi di sostegno al lavoro, rivolti a lavoratori svantaggiati espulsi o a rischio di espulsione dal sistema produttivo a seguito di crisi aziendali e/o occupazionali verificatesi nel territorio regionale.
Con l''Intesa Stato Regioni sottoscritta in data 20 aprile 2011 sugli ammortizzatori sociali in deroga e sulle politiche attive, inoltre, la Regione, nell'intento di promuovere politiche del lavoro coerenti con percorsi innovativi di riconversione e ristrutturazione aziendale e con i fabbisogni di competenze espresse dal mercato del lavoro e dai sistemi di impresa, in un'ottica di maggiore concretezza degli interventi di sostegno al reddito e di politiche attive, si è impegnata ad adottare tutte le misure ed i provvedimenti necessari a rimuovere gli ostacoli che si frappongono ad un accesso agile e immediato, da parte di cittadini, imprese e altri operatori del sistema lavoro, ad informazioni, dati e servizi, al fine di superare le gravi asimmetrie informative che ancora pesantemente condizionano

un fluido incrocio fra la domanda e l'offerta di lavoro e la regolarità della percezione del sostegno al reddito da parte del lavoratore.
Per ottemperare alle suddette incombenze funzionali derivanti dall'attuazione di tale accordo, e procedere, nel più breve tempo possibile, all'implementazione di un sistema informativo complesso che risponda all'esigenza di garantire una maggiore sinergia fra i diversi organismi e i fondi pubblici e privati, comunitari, nazionali e regionali attivabili, allo scopo di dotarsi di un assetto organizzativo efficiente e competente capace di fronteggiare l'eccezionale aumento di attività ascritte al Servizio Politiche per il lavoro assicurando il rispetto dei vincoli e dei tempi dettati dalla normativa di settore, il Direttore dell'Area di coordinamento politiche per lo sviluppo economico, lavoro e innovazione di concerto con il Dirigente del suddetto Servizio, ha chiesto al Servizio Personale e Organizzazione di indire una procedura selettiva pubblica per il reclutamento di **n. 5 unità di personale Cat. D, posizione economica D1 e di n. 2 unità di personale Cat. C posizione economica C1,** temporaneamente a supporto del Servizio Politiche per il lavoro, con specifiche competenze tecniche e amministrative, come di seguito indicate assieme alle attività da svolgere:

a) **D/LAV/1** - **n. 3 unità di cat. D, profilo giuridico-economico**, con specifica competenza ed esperienza in materia di rapporti di lavoro e relazioni industriali, con particolare riferimento agli ammortizzatori sociali, anche in deroga;
b) **D/LAV/2** – **n. 2 unità di cat. D profilo giuridico- economico**, con specifica competenza ed esperienza in materia di gestione amministrativo-finanziaria e monitoraggio fisico economico e procedurale degli interventi di sostegno al reddito e di politiche attive del lavoro;
c) **C/LAV/1** - **n. 2 unità di cat. C profilo tecnico-informatico**, con specifica competenza ed esperienza in materia di programmi di gestione e di sistemi informatizzati inerenti la creazione di banche dati.

Il contratto di lavoro subordinato a tempo determinato ha durata di due anni eventualmente prorogabili di un ulteriore anno, e non potrà costituire in alcun modo presupposto per la costituzione di rapporti di lavoro a tempo indeterminato con la Regione Puglia.
La Regione Puglia garantisce parità e pari opportunità tra uomini e donne per l'accesso al lavoro, ai sensi del d.lgs. 11 aprile 2006, n. 198.

art. 1
(*requisiti generali di ammissione*)

Per l'ammissione alla selezione è richiesto il possesso dei seguenti requisiti generali:
1) cittadinanza italiana o di uno degli stati membri dell'Unione Europea. Sono equiparati ai cittadini italiani i cittadini della Repubblica di S. Marino e della Città del Vaticano. I cittadini degli stati membri della U.E., ai sensi del D.P.C.M. del 07 febbraio 1994, n. 174, devono essere in possesso, ad eccezione della cittadinanza italiana, di tutti i requisiti previsti dal bando, e in particolare:
   - del godimento dei diritti politici anche negli Stati di appartenenza o provenienza;
   - di un'adeguata conoscenza della lingua italiana;
2) avere compiuto il diciottesimo anno di età e non aver superato il sessantacinquesimo anno di età;
3) idoneità fisica all'impiego;
4) godimento dei diritti civili e politici;
5) possesso del titolo di studio:
   a) **codice selezione D/LAV/1:** Diploma universitario di primo livello o Laurea di primo livello di cui al D.M. 22 ottobre 2004 n. 270 e s.m.i. ovvero Laurea magistrale o Laurea specialistica o Diploma di Laurea conseguito ai sensi dell'ordinamento universitario previgente al D.M. 3 novembre 1999 n. 509 in materie giuridiche o economiche;
   b) **codice selezione D/LAV/2:** Diploma universitario di primo livello o Laurea di primo livello di cui al D.M. 22 ottobre 2004 n. 270 e s.m.i., ovvero Laurea magistrale o Laurea specialistica o

Diploma di Laurea conseguito ai sensi dell'ordinamento universitario previgente al D.M. 3 novembre 1999 n. 509, in materie giuridiche, o economiche o umanistiche**;**

c) **codice selezione C/LAV/1:** Diploma di maturità o di istruzione secondaria di secondo grado conseguito ai sensi dell'ordinamento vigente; Patente Europea di Computer.
Nel caso di titolo di studio conseguito all'estero, il candidato deve essere in possesso del provvedimento di riconoscimento e di equiparazione previsto dalla vigente normativa.

6) essere immuni da condanne penali o procedimenti penali in corso che impediscano, ai sensi delle vigenti disposizioni in materia, la costituzione del rapporto d'impiego con le pubbliche amministrazioni;
7) non essere stato licenziato per giusta causa o giustificato motivo soggettivo ovvero destituito o dispensato dal servizio presso una pubblica amministrazione per persistente insufficiente rendimento;
8) non essere decaduto dall'impiego per aver conseguito la nomina mediante la produzione di documenti falsi o viziati da invalidità non sanabile o aver rilasciato dichiarazioni sostitutive di atti o fatti, false;
9) conoscenza degli strumenti informatici di base e dei software riconducibili alle specifiche competenze richieste nel presente avviso;
10) conoscenza di una lingua comunitaria diversa dall'italiano.

art. 2
(*requisiti specifici di ammissione*)

1) Per l'ammissione alla selezione di cui al presente avviso, i candidati devono essere in possesso dei seguenti requisiti specifici previsti per il profilo prescelto:
   a) **codice selezione D/LAV/1:** Competenza, formazione e comprovata esperienza lavorativa, anche non continuativa, di almeno 12 mesi, svolta sotto forma di lavoro subordinato, di collaborazione coordinata e continuativa, presso Pubbliche Amministrazioni o soggetti privati, ovvero svolta in forma di lavoro autonomo, in materia di rapporti di lavoro e relazioni industriali, con particolare riferimento agli ammortizzatori sociali, anche in deroga;
   b) **codice selezione D/LAV/2:** - Competenza, formazione e comprovata esperienza lavorativa, anche non continuativa, di almeno 12 mesi, svolta sotto forma di lavoro subordinato, di collaborazione coordinata e continuativa, presso Pubbliche Amministrazioni o soggetti privati, ovvero svolta in forma di lavoro autonomo, in materia di gestione amministrativo- finanziaria e monitoraggio fisico, economico e procedurale degli interventi di sostegno al reddito e di politiche attive del lavoro;
   c) **codice selezione C/LAV/1:** - Competenza, formazione e comprovata esperienza lavorativa, anche non continuativa, di almeno 12 mesi, svolta sotto forma di lavoro subordinato, di collaborazione coordinata e continuativa, presso Pubbliche Amministrazioni o soggetti privati, ovvero svolta in forma di lavoro autonomo in materia di programmi di gestione e di sistemi informatizzati inerenti la creazione di banche dati.
2) Per la selezione sono valutati i titoli di cui al successivo art. 5 del presente avviso.
3) Per i cittadini degli Stati membri dell'Unione Europea il possesso dei requisiti specifici deve trovare riconoscimento dall'ordinamento della Repubblica Italiana.
4) I requisiti generali e specifici previsti dagli artt. 1 e dal co. 1 di tale articolo, devono essere posseduti alla data di scadenza del termine stabilito dal predetto avviso per la presentazione delle domande di ammissione e devono permanere al momento dell'eventuale assunzione.
5) Tutti i requisiti devono essere dichiarati e autocertificati nelle forme di legge dagli aspiranti nella domanda di ammissione alla selezione.
6) La mancanza anche di uno solo dei requisiti prescritti comporta la non ammissione alla procedura.

art. 3
(*domanda di ammissione e documentazione*)

1) La domanda di ammissione alla selezione, secondo lo schema di seguito riportato al presente avviso, redatta in carta semplice e sottoscritta dal candidato, deve essere inviata a mezzo

raccomandata con avviso di ricevimento, entro il termine perentorio di 15 giorni dalla data di pubblicazione dell'avviso nel Bollettino Ufficiale della Regione Puglia al seguente indirizzo: **Regione Puglia – Area Politiche per lo Sviluppo Economico, Lavoro e Innovazione – Servizio Politiche per il Lavoro – Via Corigliano n. 1 – 70123 -Bari.**

2) In caso di coincidenza con un giorno festivo, il termine di scadenza si intende prorogato al primo giorno successivo non festivo.
3) Il termine di scadenza è accertato dalla data del timbro dell'Ufficio postale che emette la raccomandata.
4) La busta e la domanda di ammissione devono riportare la dicitura "**Selezione per l'assunzione, con contratto di lavoro subordinato a tempo determinato- codice di selezione _____**".
5) Non si terrà conto delle domande che dovessero pervenire in data anteriore alla pubblicazione del presente avviso.
6) Nella domanda il candidato deve dichiarare, con chiarezza e precisione, pena l'esclusione dalla selezione e sotto la propria responsabilità, quanto di seguito specificato:
   a) cognome e nome, luogo e data di nascita;
   b) residenza e codice fiscale;
   c) il comune nelle cui liste elettorali è iscritto, ovvero i motivi della eventuale non iscrizione o della cancellazione dalle liste medesime;
   d) di essere in possesso della cittadinanza italiana o di uno dei paesi facenti parte dell'Unione Europea;
   e) i titoli di studio posseduti;
   f) il possesso dell'esperienza specifica richiesta dall'art. 2 co.1 da specificare nel curriculum vitae;
   g) il domicilio o recapito (soltanto se diverso dalla residenza) presso il quale si desidera che vengano effettuate le eventuali comunicazioni con indicazione della via, del numero civico e del codice di avviamento postale, nonché il recapito telefonico, impegnandosi a segnalare tempestivamente le variazioni che dovessero intervenire successivamente;
   h) l'idoneità fisica all'impiego;
   i) di non aver riportato condanne penali precisando, in caso contrario, quali condanne abbia riportato;
   j) di non aver procedimenti penali in corso, precisando in caso contrario di quali procedimenti si tratti;
   k) di non essere stato licenziato per giusta causa o giustificato motivo soggettivo ovvero destituito o dispensato dal servizio presso una pubblica amministrazione per persistente insufficiente rendimento;
   l) di non essere decaduto dall'impiego per aver conseguito la nomina mediante la produzione di documenti falsi o viziati da invalidità non sanabile o aver rilasciato dichiarazioni sostitutive di atti o fatti, false;
   m) conoscenza di una lingua comunitaria diversa dall'italiano;
   n) di non essere stato interdetto dai pubblici uffici a seguito di sentenza passata in giudicato;
   o) il possesso di eventuali titoli che danno luogo a precedenza o, a parità di punteggio, a preferenza. I titoli non espressamente dichiarati nella domanda di partecipazione non sono presi in considerazione in sede di formazione delle graduatorie dei vincitori e degli idonei della selezione;
   p) di aver preso visione del presente avviso e di accettare integralmente e senza riserva alcuna le norme in esso contenute;
   q) di essere consapevole dell'utilizzo da parte dell'Amministrazione dei propri dati personali nell'ambito della procedura e per le finalità di cui al presente avviso, ai sensi del D.lgs. del 30 giugno 2003 n. 196;
   r) di essere a conoscenza delle sanzioni penali previste dall' art. 76 del d.p.r. del 28 dicembre 2000 n. 445 per le ipotesi di falsità in atti e dichiarazioni mendaci.
7) Il candidato diversamente abile ha facoltà di indicare nella domanda di partecipazione, ai sensi della legge n. 104/1992, la propria condizione e specificare l'ausilio e i tempi aggiuntivi eventualmente necessari per lo svolgimento delle prove in relazione alla condizione dichiarata.

8) E' fatto, comunque, salvo il requisito dell'idoneità fisica allo svolgimento delle funzioni cui il concorso si riferisce.
9) I candidati di cittadinanza diversa da quella italiana devono dichiarare, inoltre, di avere una buona conoscenza della lingua italiana, parlata e scritta. Tale conoscenza è accertata dalla commissione in sede di colloquio di cui al successivo art. 6.
10) Alla domanda il candidato deve allegare, a pena di inammissibilità:
    a) il *curriculum formativo e professionale,* redatto preferibilmente in base al modello europeo, nel quale devono essere indicati in maniera analitica i titoli culturali e/o professionali posseduti, che il candidato intenda fare valere;
    b) fotocopia del documento di riconoscimento.
11) La domande di partecipazione e il curriculum formativo e professionale devono essere sottoscritti con firma per esteso e autocertificati ai sensi degli artt. 46 e 47 del D.P.R. n. 445/2000, con espressa dichiarazione di essere consapevole delle conseguenze derivanti da dichiarazioni mendaci ai sensi dell' art. 76 del predetto D.P.R. n. 445/2000.
12) La Regione Puglia verificherà la veridicità di quanto dichiarato dai candidati nelle domande e nel *curriculum*.
13) La Regione Puglia assicura la massima riservatezza su tutte le notizie e i dati comunicati dall'aspirante nella domanda, nelle forme previste dalla legge e il trattamento dei dati personali degli aspiranti, secondo le disposizioni del D.lgs. 30 giugno 2003 n. 196.
14) Resta esclusa la possibilità di procedere alla regolarizzazione della domanda o dell'eventuale documentazione da allegare alla domanda stessa in tempi successivi alla data di scadenza stabilita per l'inoltro delle domande.
15) L'Amministrazione non assume alcuna responsabilità per la dispersione di comunicazioni dipendente da inesatta indicazione del recapito da parte del candidato o da mancata oppure tardiva comunicazione del cambiamento dell'indirizzo indicato nella domanda, né per eventuali disguidi postali o telegrafici non imputabili a colpa dell'amministrazione stessa, o comunque imputabili a causa di terzi, a caso fortuito o forza maggiore, né per mancata restituzione dell'avviso di ricevimento.
16) Ai sensi del su citato D.lgs. n. 196/2003, i dati forniti dai candidati saranno raccolti in archivio cartaceo ed informatico presso l'Area Politiche per lo Sviluppo Economico, Lavoro e Innovazione – Servizio Politiche per il Lavoro, nonché presso l'Area Organizzazione e Riforma dell'Amministrazione, per le finalità di gestione dell'avviso e saranno trattati anche successivamente all'eventuale instaurazione del rapporto di lavoro per le finalità inerenti la gestione del rapporto medesimo. Il conferimento di tali dati è obbligatorio ai fini della valutazione dei requisiti di partecipazione, pena l'esclusione dalla procedura medesima.

art. 4
(esclusioni)

1) Sono esclusi coloro che non siano in possesso dei requisiti previsti dagli artt. 1 e 2 del presente avviso.
2) Sono, altresì, esclusi coloro che inoltrano le domande successivamente al termine indicato nel precedente art. 3 oppure prive di sottoscrizione ovvero di *curriculum* formativo professionale, nei contenuti e modalità come precedentemente specificate.

art. 5
(*valutazione)*

1) La Commissione di cui all'art. 7 dispone per ciascuna posizione lavorativa messa a concorso di **ottanta punti (80), quaranta (40) dei quali riservati alla valutazione dei titoli e i restanti quaranta (40) alla valutazione del colloquio**.
2) I titoli dichiarati nel curriculum formativo e professionale, allegato alla domanda, sono valutati secondo le modalità di seguito indicate.

2a) Per la valutazione dei candidati alle selezioni contrassegnate dai codici <u>D/LAV/1 e D/LAV/2</u>, sarà utilizzata la seguente tabella di punteggi:

Laurea triennale di primo livello	**(Max. 4 punti)**
Votazione conseguita da 66/100 a 80/100 oppure 86/110 a 90/110	1 punto
Votazione conseguita da 81/100 a 90/100 oppure 91/110 a 100/110	2 punti
Votazione conseguita da 91/100 a 95/100 oppure 101/110 a 105/110	3 punti
Votazione conseguita da 96/100 a 100/100 oppure 106/110 a 110/110	4 punti
o in alternativa	
Laurea di 2° livello o magistrale (LM) o laurea specialistica equivalente ai sensi del vecchio ordinamento universitario (previgente al D.M 3 Novembre 1999 n. 509), con votazione conseguita:	**(Max 14 punti)**
Votazione conseguita: fino a 102/110	6 punti
Votazione conseguita da 103/110 a 105/110	8 punti
Votazione conseguita da106/110 a 108/110	10 punti
Votazione conseguita da 109/110 a 110/110	12 punti
Votazione conseguita 110/110 e lode	14 punti
Ulteriori Titoli Di Studio o attività formative conseguiti in materie attinenti o affini al profilo di interesse	**(Max 6 punti)**
1) Dottorato di ricerca	2 punti
2) Master o altro titolo postuniversitario di durata almeno annuale	1 punto per ogni titolo (per un max. di 2 punti)
3) Pubblicazione di saggi, tesi, articoli o docenze	1punto
4) Attività di Tirocinio o stage	max. 1 punto
Esperienze professionali (Servizio prestato in forma di lavoro subordinato e/o collaborazione coordinata e continuativa presso PP.AA o soggetti privati o esperienza in forma di lavoro autonomo) * *Ai fini del calcolo per l'attribuzione del punteggio di cui innanzi non saranno computate frazioni inferiori al quadrimestre ed ogni periodo verrà valutato una sola volta*	**(Max 20 punti)**
1) Per ogni quadrimestre di esperienza presso pubbliche amministrazioni .	2 punti
2) Per ogni quadrimestre di esperienza presso soggetti privati o acquisita in forma di lavoro autonomo	1 punto

N.B. La valutazione della laurea triennale è alternativa alla valutazione della successiva laurea specialistica o magistrale o diploma di laurea ante D.M. 509/99.

2b) Per la valutazione dei candidati alla selezione contrassegnata dal codice C/LAV/1, sarà utilizzata la seguente tabella di punteggi:

Diploma di scuola secondaria di secondo grado	**(Max 14 punti)**
Votazione conseguita da 36/60 a 42/60 oppure 60/100 a 70/100	8 punti
Votazione conseguita da 43/60 a 49/60 oppure 71/100 a 81/100	10 punti
Votazione conseguita da 50/60 a 56/60 oppure 82/100 a 92/100	12 punti
Votazione conseguita da 57/60 a 60/60 oppure 93/100 a 100/100	14 punti
Ulteriori Titoli Di Studio o attività formative conseguiti in materie attinenti o affini al profilo di interesse	**(Max. 6 punti)**
1) Diploma universitario di primo livello o Laurea di primo livello di cui al D.M. n. 270/2004 e s.m.i. ovvero Laurea magistrale o Laurea specialistica o Diploma di Laurea conseguito ai sensi dell'ordinamento universitario previgente al D.M. n. 509/1999	**2 punti**

2) Certificazione della conoscenza ed utilizzo degli applicativi informatici e dei software riconducibili alle competenze richieste nel presente avviso	**2 punti**
3) Corsi di formazione professionale	**1 punto**
4) Attività di Tirocinio o stage	**max. 1 punto**
Esperienze professionali (Servizio prestato in forma di lavoro subordinato e/o collaborazione coordinata e continuativa presso PP.AA o soggetti privati o esperienza in forma di lavoro autonomo) **Ai fini del calcolo per l'attribuzione del punteggio di cui innanzi non saranno computate frazioni inferiori al quadrimestre ed ogni periodo verrà valutato una sola volta.*	**(Max 20 punti)**
1) Per ogni quadrimestre di servizio prestato presso pubbliche amministrazioni	2 punti
2) Per ogni quadrimestre di esperienza presso soggetti privati o acquisita in forma di lavoro autonomo. .	1 punto

3) L'Amministrazione richiederà ai candidati, prima dell'assunzione in servizio, di presentare la documentazione in originale.
4) L'assunzione del personale, secondo l'ordine della graduatoria, sarà comunque subordinata alla sussistenza di effettive esigenze in tal senso da parte dell'Ente Regione.

art. 6
(*Colloquio*)

1) Il colloquio verterà sulle materie inerenti i requisiti professionali e le specifiche competenze richiesti per i profili per cui si concorre, nonché sulla buona conoscenza degli applicativi informatici.
2) Il punteggio massimo attribuibile a seguito del colloquio è pari a quaranta (40).

art. 7
(*Commissione esaminatrice, svolgimento della selezione e graduatoria finale*)

1) La Commissione esaminatrice è nominata dalla Giunta regionale nel rispetto dei principi generali indicati nell'art. 2 lett. d) del Regolamento regionale del 16 ottobre 2006, n. 17, ed è costituita nel rispetto delle pari opportunità.
2) La votazione, attribuita dalla Commissione esaminatrice a ciascun candidato, è espressa in ottantesimi.
3) La Commissione esaminatrice valuta, in primo luogo, i titoli posseduti dai singoli candidati, secondo i criteri stabiliti dal precedente art. 5, e forma per ciascuna selezione una graduatoria che stabilisce i candidati ammessi a sostenere il colloquio. Le graduatorie sono pubblicate esclusivamente sul sito internet: http://concorsi.regione.puglia.it/avvisi
4) Sono ammessi a sostenere il colloquio i candidati che, in base alla valutazione dei titoli, si siano collocati tra i primi quindici in ordine di graduatoria per la selezione contrassegnata dal codice D/LAV/1, e tra i primi dieci in ordine di graduatoria per le selezioni contrassegnate dai codici D/LAV/2 e C/LAV/1.
5) Verranno comunque ammessi al colloquio, tutti coloro che avranno conseguito il medesimo punteggio del quindicesimo per la selezione contrassegnata dal codice D/LAV/1, del decimo per le selezioni contrassegnate dai codici D/LAV/2 e C/LAV/1.
6) I candidati ammessi a sostenere il colloquio superano la prova orale se conseguono una votazione non inferiore a ventiquattro (24) punti sui quaranta (40) punti complessivi a disposizione della Commissione.
7) Il colloquio si svolge nei giorni e nella sede comunicati ai candidati ammessi mediante avviso pubblicato sul sito internet http://concorsi.regione.puglia.it/avvisi dieci (10) giorni prima dello svolgimento della prova stessa. Analoga comunicazione viene inviata ai candidati ammessi

mediante posta elettronica all'indirizzo indicato nella domanda da ciascun concorrente. La prova non si svolge nei giorni festivi e in quelli di festività religiose cattoliche, valdesi, ebraiche o islamiche.

8) Per essere ammessi a sostenere il colloquio gli aspiranti devono essere muniti di un idoneo documento di riconoscimento provvisto di fotografia. I candidati che non si presentano a sostenere la prova orale nel giorno e nell'orario per ciascuno stabilito sono considerati rinunciatari al concorso.
9) Al completamento dei colloqui la Commissione esaminatrice forma per ciascuna selezione una graduatoria della prova orale.
10) Al termine dei suoi lavori la Commissione forma per ciascuna selezione una graduatoria finale con il punteggio complessivo assegnato a ciascun candidato ammesso ai colloqui risultante dalla somma dei punteggi conseguiti nella valutazione dei titoli e nel colloquio.
11) A parità di punteggio complessivo la preferenza è determinata dalla minore età del candidato.
12) Ultimata la procedura selettiva e formata la graduatoria finale, la Commissione esaminatrice rimette gli atti al Dirigente del Servizio Personale ed Organizzazione che, accertata la regolarità, li approva.
13) Le graduatorie approvate sono immediatamente efficaci e sono pubblicate on line sul sito http://concorsi.regione.puglia.it/avvisi

art. 8
(*validità graduatorie*)

1) Le graduatorie sono valide per tre anni dalla data di pubblicazione.
2) Il selezionato che dichiara di rinunciare alla chiamata per la costituzione del rapporto di lavoro, ovvero non prende servizio nel giorno stabilito o cessa dall'incarico prima della sua naturale scadenza decade dalla posizione in graduatoria e non potrà essere richiamato.
3) Per garantire la celerità delle assunzioni, l'amministrazione effettua le chiamate, in via ordinaria, a mezzo telefonico.

art. 9
(*assunzione in servizio)*

1) I candidati vincitori della selezione sono assunti con contratto di lavoro a tempo determinato.
2) Ai nuovi assunti è attribuito un trattamento economico iniziale lordo riveniente dal vigente CCNL pari a:
   Cat. D, posizione economica D1,
   - stipendio annuo base = € 21.166,71
   - indennità di comparto = € 622,80;
   - indennità di vacanza contrattuale = € 158,76
   - 13^ mensilità = € 1.922,65

   oltre gli ulteriori adempimenti previsti dalla contrattazione collettiva per i dipendenti della Regione Puglia.
   Cat. C., posizione economica C1
   - stipendio annuo base = € 19.454,16
   - indennità di comparto = € 549,60
   - indennità di vacanza contrattuale = € 145,92
   - 13^ mensilità = € 1.633,34

   oltre gli ulteriori adempimenti previsti dalla contrattazione collettiva per i dipendenti della Regione Puglia.
3) I trattamento economico è ulteriormente adeguato in funzione delle caratteristiche e delle modalità effettive di svolgimento della prestazione di lavoro.
4) Il rapporto di lavoro si risolve automaticamente, senza diritto al preavviso, alla scadenza del termine indicato nel contratto individuale. E', altresì, condizione risolutiva del contratto individuale, senza obbligo di preavviso, l'eventuale annullamento della procedura di reclutamento che ne costituisce il presupposto.

5) Il lavoratore assunto è sottoposto ad un periodo di prova pari a quattro settimane, la risoluzione del rapporto di lavoro per mancato superamento del periodo di prova costituisce causa di decadenza dalla graduatoria.
6) L'Amministrazione ha facoltà di sottoporre a visita medica di controllo l'assunto servendosi del servizio sanitario pubblico allo scopo di accertare se il soggetto abbia l'idoneità necessaria per poter svolgere le mansioni proprie delle posizioni lavorative messe a concorso.

art. 10
(*obblighi*)

1) Gli assunti sono tenuti, durante lo svolgimento del lavoro:
   a) a prestare servizio presso gli uffici di assegnazione;
   b) a rispettare le vigenti leggi e normative valide per i pubblici dipendenti e ad osservare i principi di diligenza e lealtà nonché le norme disciplinari;
   c) ad osservare l'orario di lavoro fissato delle norme stabilite dalla Regione Puglia e dal CCNL vigente;
   d) a custodire con cura i beni della Regione Puglia, non utilizzare a fini privati le informazioni di cui dispone per ragioni d'ufficio;
   e) a non avere altri rapporti di impiego pubblico o privato e di non trovarsi in nessuna delle situazioni di incompatibilità previste dall' art. 53 del d.lgs. 165/2001.

art. 11
(*norma di rinvio*)

Per tutto quanto non previsto nel presente avviso si rimanda alle disposizioni legislative e contrattuali applicabili al personale regionale.

art. 12
(*pubblicità*)

Il presente avviso è pubblicato integralmente nel Bollettino Ufficiale della Regione Puglia e sul sito http://concorsi.regione.puglia.it/avvisi

art. 13
(responsabile del procedimento)

Ai sensi della legge n. 241/90, il Responsabile del procedimento del presente avviso pubblico di selezione è il dott. Giuseppe Lella
Per informazioni rivolgersi dal lunedì al venerdì.
Tel: 080.5405485
e-mail: g.lella@regione.puglia.it

Il Dirigente del Servizio
Avv. Domenica Gattulli

REGIONE PUGLIA
AREA POLITICHE PER LOSVILUPPO ECONOMICO LAVORO E INNOV.
SERVIZIO POLITICHE PER IL LAVORO
VIA CORIGLIANO N. 1 Z.I. (ex CIAPI)
70123- BARI

Ai sensi e per gli effetti degli artt. 46 e 47 del D.P.R. 28 dicembre 2000, n. 445.

Il / La sottoscritt_____

presenta istanza per l'avviso pubblico di **n. 5 unità lavorative di categoria D – posizione economica D1**, da impiegare presso gli **UFFICI DEL SERVIZIO POLITICHE PER IL LAVORO,** relativamente alla selezione o alle selezioni contrassegnata/e dal codice o dai codici _____, per un contratto di lavoro subordinato a tempo determinato della durata di 2 anni di cui all'avviso pubblicato nel B.U.R.P. n. ____ del _____.

Consapevole delle sanzioni penali, previste dall'art. 76 D.P.R. 28 dicembre 2000, n. 445, per le ipotesi di falsità in atti e dichiarazioni mendaci,

DICHIARA SOTTO LA PROPRIA PERSONALE RESPONSABILITA'

Cognome		nome	
data di nascita	comune di nascita		Prov.
codice fiscale			
cittadinanza			
indirizzo di residenza		numero civico	
comune di residenza		c.a.p.	Prov.
☎ telefono	✉ indirizzo di posta elettronica		

(barrare la casella)

☐ di essere iscritt_ nelle liste elettorali del comune di _____;

☐ ovvero di non essere iscritt_ per il seguente motivo _____ _____;

☐ ovvero di essere stat__ cancellat__ dalle liste elettorali a causa di_____ _____;_

di essere in possesso di: **(barrare la casella)** □ laurea di primo livello – □ diploma di laurea di primo livello - □ diploma di laurea ante D.M. 509/1999 - □ laurea specialistica - □ laurea magistrale in _____ conseguito presso l'Università' degli studi di_____nell' anno accademico _____con votazione_____ ___riconosciuto con provvedimento di equipollenza_____
di possedere, a seconda del profilo prescelto, l'esperienza specifica come previsto dall'art. 2 co. 1 del bando di concorso (da esporre analiticamente nel curriculum vitae)
(barrare la casella) ☐ di non aver riportato condanne penali; ☐ di aver riportato condanne penali come di seguito specificato:_____ _____
(barrare la casella) ☐ di non aver procedimenti penali in corso; ☐ di essere attualmente sottoposto ai seguenti procedimenti penali:_____ _____
di avere l'idoneità fisica allo svolgimento dell'incarico.
di non essere stat___ licenziat___ per giusta causa o giustificato motivo soggettivo.
di non essere stat___ dispensat___ o destituit___ dall'impiego presso una pubblica amministrazione per insufficiente rendimento o per comportamenti comunque in contrasto con l'ordinamento giuridico.
di non essere stat___ dichiarat ___ decaduto da un impiego presso una pubblica amministrazione per aver dolosamente conseguito la nomina mediante produzioni di documenti falsi o viziati da invalidità insanabili.
di non essere stat___ interdett___ dai pubblici uffici con sentenza passata in giudicato.
di non aver raggiunto il limite massimo di età previsto per il collocamento a riposo.

di conoscere la/e lingua/e_____
(barrare la casella) ☐ di essere portatore di disabilità e di aver diritto, ai sensi della l. n. 104/1992 dei seguenti ausili per lo svolgimento del colloquio _____
(barrare la casella) ☐ di essere in possesso dei seguenti titoli che danno luogo a precedenza _____.
(barrare la casella) ☐ di essere in possesso dei seguenti titoli che danno luogo a preferenza _____
di aver preso visione dell'avviso pubblico e di tutte le norme in esso contenute e di accettarle incondizionatamente.
di essere consapevole che i propri dati personali saranno trattati nell'ambito della procedura e per le finalità di cui al presente avviso pubblico nel rispetto di quanto stabilito nel D.Lgs. 196/03.

Data _____ FIRMA_____
(per esteso)

Allega alla domanda la seguente documentazione:

☐ Fotocopia documento di riconoscimento ai sensi dell'art. 3 dell'Avviso;

☐ Curriculum formativo e professionale, debitamente sottoscritto e autocertificato ai sensi degli artt. 46, 47 e 76 del d.p.r. n. 445/2000, di cui all'art. 3 dell'avviso per l'assunzione di n. 5 unità di personale con contratto di lavoro subordinato a tempo determinato di cat. D, posizione economica D1, da impiegare presso gli Uffici del Servizio Politiche per il lavoro pubblicato nel B.U.R.P. n. _____ del _____.

REGIONE PUGLIA
AREA POLITICHE PER LOSVILUPPO ECONOMICO LAVORO E INNOV.
SERVIZIO POLITICHE PER IL LAVORO
VIA CORIGLIANO N. 1 Z.I. (ex CIAPI)
70123- BARI

Ai sensi e per gli effetti degli artt. 46 e 47 del D.P.R. 28 dicembre 2000, n. 445.

Il / La sottoscritt_____

presenta istanza per l'avviso pubblico di **n. 2 unità lavorative di categoria C – posizione economica C1**, da impiegare presso gli **UFFICI DEL SERVIZIO POLITICHE PER IL LAVORO,** relativamente alla selezione contrassegnata dal codice _____, per un contratto di lavoro subordinato a tempo determinato della durata di 2 anni di cui all'avviso pubblicato nel B.U.R.P. n. ____ del _____.

Consapevole delle sanzioni penali, previste dall'art. 76 D.P.R. 28 dicembre 2000, n. 445, per le ipotesi di falsità in atti e dichiarazioni mendaci,

DICHIARA SOTTO LA PROPRIA PERSONALE RESPONSABILITA'

Cognome	nome	
data di nascita	comune di nascita	Prov.
codice fiscale		
cittadinanza		
indirizzo di residenza	numero civico	
comune di residenza	c.a.p.	Prov.
☎ telefono	indirizzo di posta elettronica	

(barrare la casella)

☐ di essere iscritt_ nelle liste elettorali del comune di _____;

☐ ovvero di non essere iscritt_ per il seguente motivo _____ _____;

☐ ovvero di essere stat__ cancellat__ dalle liste elettorali a causa di_____ _____;____

_____
di essere in possesso del diploma di maturità ovvero del diploma di scuola secondaria di secondo grado conseguito presso _____nell'anno scolastico _____ con votazione_____ riconosciuto con provvedimento di equipollenza_____
di possedere l'esperienza specifica come previsto dall'art. 2 co. 1 del bando di concorso (da esporre analiticamente nel curriculum vitae);
(barrare la casella) ☐ di non aver riportato condanne penali; ☐ di aver riportato condanne penali come di seguito specificato:_____ _____
(barrare la casella) ☐ di non aver procedimenti penali in corso; ☐ di essere attualmente sottoposto ai seguenti procedimenti penali:_____ _____
di avere l'idoneità fisica allo svolgimento dell'incarico.
di non essere stat___ licenziat___ per giusta causa o giustificato motivo soggettivo.
di non essere stat___ dispensat___ o destituit___ dall'impiego presso una pubblica amministrazione per insufficiente rendimento o per comportamenti comunque in contrasto con l'ordinamento giuridico.
di non essere stat___ dichiarat ___ decaduto da un impiego presso una pubblica amministrazione per aver dolosamente conseguito la nomina mediante produzioni di documenti falsi o viziati da invalidità insanabili.
di non essere stat___ interdett___ dai pubblici uffici con sentenza passata in giudicato.
di non aver raggiunto il limite massimo di età previsto per il collocamento a riposo.
di conoscere la/e lingua/e_____

(barrare la casella) ☐ di essere portatore di disabilità e di aver diritto, ai sensi della l. n. 104/1992 dei seguenti ausili per lo svolgimento del colloquio _____
(barrare la casella) ☐ di essere in possesso dei seguenti titoli che danno luogo a precedenza _____.
(barrare la casella) ☐ di essere in possesso dei seguenti titoli che danno luogo a preferenza _____
di aver preso visione dell'avviso pubblico e di tutte le norme in esso contenute e di accettarle incondizionatamente.
di essere consapevole che i propri dati personali saranno trattati nell'ambito della procedura e per le finalità di cui al presente avviso pubblico nel rispetto di quanto stabilito nel D. Lgs. 196/03.

Data _____ FIRMA_____
(per esteso)

Allega alla domanda la seguente documentazione:

☐ Fotocopia documento di riconoscimento ai sensi dell'art. 3 dell'Avviso;

☐ Curriculum formativo e professionale, debitamente sottoscritto e autocertificato ai sensi degli artt. 46, 47 e 76 del d.p.r. n. 445/2000, di cui all'art. 3 dell'avviso per l'assunzione di n. 2 unità lavorative di categoria C – posizione economica C1, da impiegare presso gli Uffici del Servizio Politiche per il lavoro pubblicato nel B.U.R.P. n. _____ del _____.

All. G

Regione Puglia

AREA ORGANIZZAZIONE E RIFORMA DELL'AMMINISTRAZIONE
SERVIZIO PERSONALE E ORGANIZZAZIONE

AVVISO PUBBLICO DI SELEZIONE PER TITOLI E COLLOQUIO PER L'ASSUNZIONE DI N. 10 UNITÀ DI PERSONALE CON CONTRATTO DI LAVORO SUBORDINATO A TEMPO DETERMINATO DI CAT. "D" – POSIZIONE ECONOMICA D1, DA IMPIEGARE PRESSO L'AREA POLITICHE PER LA RIQUALIFICAZIONE, LA TUTELA E LA SICUREZZA AMBIENTALE E PER L'ATTUAZIONE DELLE OPERE PUBBLICHE

Il DIRIGENTE DEL SERVIZIO PERSONALE E ORGANIZZAZIONE

VISTO gli artt. 97, 117 e ss. della Cost.;

VISTO il D.Lgs. del 30 marzo 2001 n. 165 e s.m.i.;

VISTO il D.Lgs del 06 settembre 2001 n. 368;

VISTI gli artt. 4 e 5 della L.R. del 04 febbraio 1997 n. 7;

VISTO il Regolamento regionale del 16 ottobre del 2006 n. 17;

VISTA la deliberazione di Giunta regionale n. 3261/1998;

INDICE

avviso pubblico, per titoli e colloquio, per l'assunzione con contratto di lavoro subordinato a tempo determinato di n. 10 unità di personale Cat. D, posizione economica D1 per attività temporanee ed eccezionali da svolgere presso l'Area Politiche per la riqualificazione, la tutela e la sicurezza ambientale e per l'attuazione delle opere pubbliche.

La continua e repentina evoluzione della normativa in materia ambientale riferita al D.L.vo 152/2006 e s.m.i., riguardante essenzialmente la valutazione ambientale strategica (VAS), la valutazione d'impatto ambientale (VIA), l'autorizzazione integrata ambientale (AIA), la tutela delle acque, la gestione dei rifiuti e la bonifica dei siti contaminati, nonché in materia di incidenti rilevanti riferita al D.L.vo 334/1999, ha evidenziato l'urgente ed eccezionale necessità di disporre di risorse umane aggiuntive professionalmente qualificate e sufficientemente formate nelle procedure tecnico/amministrative necessarie per fronteggiare le temporanee necessità operative dell'Area e delle Strutture operative ad essa afferenti.
Pertanto, allo scopo di poter sopperire, nel più breve tempo possibile, all'incremento esponenziale dei compiti e dei carichi di lavoro altamente specialistici cui le diverse strutture dell'Area dovranno attendere, per lo svolgimento di tali attività temporanee miranti a soddisfare bisogni non permanenti, il direttore dell'Area Politiche per la riqualificazione, la tutela e la sicurezza ambientale e per l'attuazione delle opere pubbliche ha chiesto al Servizio Personale e Organizzazione di indire una procedura selettiva pubblica per il reclutamento di n. **10 unità di personale cat. D, posizione economica D1**, con specifiche competenze, come di seguito indicate assieme alle attività da svolgere:

SERVIZIO RISCHIO INDUSTRIALE

N. 2 unità lavorative di categoria D – posizione economica D1 in possesso di specifici requisiti formativi professionali indispensabili per attività connesse al rischio di incidenti rilevanti ed all'autorizzazione integrata ambientale di cui:

- **n. 1 unità di personale profilo tecnico** in possesso di comprovata esperienza lavorativa nel campo degli impianti soggetti a rischio di incidenti, che trattano sostanze pericolose, di cui al D.L.vo. 334/1999 **- codice selezione D/SRI/1-**;
- **n. 1 unità di personale profilo tecnico** in possesso di comprovata esperienza lavorativa nel campo delle autorizzazioni integrate ambientali per attività impattanti con l'ambiente, di cui al D.L.vo 152/2006 **- codice selezione D/SRI/2-**;

SERVIZIO ECOLOGIA

N. 2 unità lavorative di Cat. "D" – posizione economica D1 in possesso di specifici requisiti formativi professionali indispensabili per attività connesse alle valutazioni di impatto ambientale e valutazione ambientale strategica, tutela degli ulivi monumentali e comunicazione ambientale, di cui:

- **n. 1 unità di personale profilo tecnico/ambientale** in possesso di comprovata esperienza tecnica lavorativa nel campo delle valutazioni di impatto ambientale e valutazione ambientale strategica **- codice selezione D/SE/1-**;
- **n. 1 unità di personale profilo giuridico/amministrativo** in possesso di comprovata esperienza lavorativa nel settore ambientale **- codice selezione D/SE/2-**;

SERVIZIO CICLO RIFIUTI E BONIFICA

N. 2 unità lavorative di Cat. "D" – posizione economica D1 in possesso di specifici requisiti formativi professionali indispensabili per attività connesse alla gestione dei rifiuti e bonifica dei siti contaminati, di cui:

- **n. 1 unità di personale profilo giuridico/economico** esperta in materie economiche, statistiche, giuridiche in campo ambientale, che svolga la propria attività nell'ambito dei procedimenti di competenza del Servizio **- codice selezione D/SRB/1 -**;
- **n. 1 unità di personale**, **profilo tecnico** esperta in ingegneria ambientale o materie ambientali e/o naturalistiche per attività istruttoria a supporto di natura tecnico – specialistica nell'ambito dei procedimenti di competenza del Servizio **- codice selezione D/SRB/2 -**;

SERVIZIO TUTELA DELLE ACQUE

N. 2 unità lavorative di Cat. "D" – posizione economica D1 in possesso di specifici requisiti formativi professionali indispensabili per attività connesse alla tutela delle acque, di cui:

- **n. 1 unità lavorativa profilo tecnico/ambientale** per attività di attuazione, gestione, programmazione e regolamentazione nel settore della Tutela delle Acque, con comprovata esperienza nel settore idrico e capacità di utilizzo dei Sistemi Informativi **- codice selezione D/STA/1-** ;
- **n. 1 unità lavorativa profilo giuridico** in possesso di comprovata esperienza lavorativa in materia di diritto amministrativo e di legislazione e normativa ambientale **- codice selezione D/STA/2 -**;

AREA POLITICHE PER LA RIQUALIFICAZIONE, LA TUTELA E LA SICUREZZA AMBIENTALE E PER L'ATTUAZIONE DELLE OPERE PUBBLICHE

N. 2 unità lavorative di Cat. "D" – posizione economica D1 in possesso di specifici requisiti formativi professionali indispensabili per attività a supporto della direzione dell'Area di cui:

- **n. 1 unità lavorativa profilo tecnico-amministrativo,** con esperienza tecnico-amministrativa nella gestione di fondi pubblici e dei procedimenti autorizzativi di opere

pubbliche, anche ai fini della proposizione di modalità semplificative **- codice selezione D/AREA/1 -**;

- **n. 1 unità lavorativa profilo economico/gestionale**, con esperienza nella gestione economica di strutture complesse **- codice selezione D/AREA/2 -.**

Il contratto di lavoro subordinato a tempo determinato ha durata di due anni eventualmente prorogabili di un ulteriore anno, e non potrà costituire in alcun modo presupposto per la costituzione di rapporti di lavoro a tempo indeterminato con la Regione Puglia.
La Regione Puglia garantisce parità e pari opportunità tra uomini e donne per l'accesso al lavoro, ai sensi del d.lgs. 11 aprile 2006, n. 198.

art. 1
(*Requisiti generali di ammissione*)

Per l'ammissione alla selezione è richiesto il possesso dei seguenti requisiti generali:

1) cittadinanza italiana o di uno degli stati membri dell'Unione Europea. Sono equiparati ai cittadini italiani i cittadini della Repubblica di S. Marino e della Città del Vaticano. I cittadini degli stati membri della U.E., ai sensi del D.P.C.M. del 07 febbraio 1994, n. 174, devono essere in possesso, ad eccezione della cittadinanza italiana, di tutti i requisiti previsti dal bando, e in particolare:
   - del godimento dei diritti politici anche negli Stati di appartenenza o provenienza;
   - di un'adeguata conoscenza della lingua italiana;
2) avere compiuto il diciottesimo anno di età e non aver superato il sessantacinquesimo anno di età;
3) idoneità fisica all'impiego;
4) godimento dei diritti civili e politici;
5) possesso del titolo di studio:
   a) **codice selezione D/SRI/1 e D/SRI/2:** Diploma universitario di primo livello o Laurea di primo livello di cui al D.M. 22 ottobre 2004 n. 270 e s.m.i., ovvero Laurea magistrale o Laurea specialistica o Diploma di Laurea conseguito ai sensi dell'ordinamento universitario previgente al D.M. 3 novembre 1999 n. 509, in Ingegneria o discipline tecniche equipollenti**;**
   b) **codice selezione D/SE/1:** Diploma universitario di primo livello o Laurea di primo livello di cui al D.M. 22 ottobre 2004 n. 270 e s.m.i., ovvero Laurea magistrale o Laurea specialistica o Diploma di Laurea conseguito ai sensi dell'ordinamento universitario previgente al D.M. 3 novembre 1999 n. 509, in Ingegneria o Architettura o Scienze naturali ed equipollenti**;**
   c) **codice selezione D/SE/2:** Diploma universitario di primo livello o Laurea di primo livello di cui al D.M. 22 ottobre 2004 n. 270 e s.m.i., ovvero Laurea magistrale o Laurea specialistica o Diploma di Laurea conseguito ai sensi dell'ordinamento universitario previgente al D.M. 3 novembre 1999 n. 509, in discipline giuridiche o Scienze Politiche o equipollenti**;**
   d) **codice selezione D/SRB/1:** Diploma universitario di primo livello o Laurea di primo livello di cui al D.M. 22 ottobre 2004 n. 270 e s.m.i., ovvero Laurea magistrale o Laurea specialistica o Diploma di Laurea conseguito ai sensi dell'ordinamento universitario previgente al D.M. 3 novembre 1999 n. 509, in Giurisprudenza o Economia e Commercio o Statistica o Informatica equipollenti.
   e) **codice selezione D/SRB/2:** Diploma universitario di primo livello o Laurea di primo livello di cui al D.M. 22 ottobre 2004 n. 270 e s.m.i., ovvero Laurea magistrale o Laurea specialistica o Diploma di Laurea conseguito ai sensi dell'ordinamento universitario previgente al D.M. 3 novembre 1999 n. 509, in Ingegneria ambientale o Ingegneria o discipline tecniche, ambientali e naturalistiche o equipollenti.
   f) **codice selezione D/STA/1:** Diploma universitario di primo livello o Laurea di primo livello di cui al D.M. 22 ottobre 2004 n. 270 e s.m.i., ovvero Laurea magistrale o Laurea specialistica o Diploma di Laurea conseguito ai sensi dell'ordinamento universitario previgente al D.M. 3 novembre 1999 n. 509, in discipline tecniche;

g) **codice selezione D/STA/2:** Diploma universitario di primo livello o Laurea di primo livello di cui al D.M. 22 ottobre 2004 n. 270 e s.m.i., ovvero Laurea magistrale o Laurea specialistica o Diploma di Laurea conseguito ai sensi dell'ordinamento universitario previgente al D.M. 3 novembre 1999 n. 509, in discipline giuridiche o equipollenti;
h) **codice selezione D/AREA/1:** Diploma universitario di primo livello o Laurea di primo livello di cui al D.M. 22 ottobre 2004 n. 270 e s.m.i., ovvero Laurea magistrale o Laurea specialistica o Diploma di Laurea conseguito ai sensi dell'ordinamento universitario previgente al D.M. 3 novembre 1999 n. 509, in discipline tecniche;
i) **codice selezione D/AREA/2:** Diploma universitario di primo livello o Laurea di primo livello di cui al D.M. 22 ottobre 2004 n. 270 e s.m.i., ovvero Laurea magistrale o Laurea specialistica o Diploma di Laurea conseguito ai sensi dell'ordinamento universitario previgente al D.M. 3 novembre 1999 n. 509, in Economia o Ingegneria gestionale o equipollenti.

Nel caso di titolo di studio conseguito all'estero, il candidato deve essere in possesso del provvedimento di riconoscimento e di equiparazione previsto dalla vigente normativa.

6) essere immuni da condanne penali o procedimenti penali in corso che impediscano, ai sensi delle vigenti disposizioni in materia, la costituzione del rapporto d'impiego con le pubbliche amministrazioni;
7) non essere stato licenziato per giusta causa o giustificato motivo soggettivo ovvero destituito o dispensato dal servizio presso una pubblica amministrazione per persistente insufficiente rendimento;
8) non essere decaduto dall'impiego per aver conseguito la nomina mediante la produzione di documenti falsi o viziati da invalidità non sanabile o aver rilasciato dichiarazioni sostitutive di atti o fatti, false;
9) conoscenza degli strumenti informatici di base e dei software riconducibili alle specifiche competenze richieste nel presente avviso;
10) conoscenza di una lingua comunitaria diversa dall'italiano.

art. 2
(*requisiti specifici di ammissione*)

1) Per l'ammissione alla selezione di cui al presente avviso, i candidati devono essere in possesso di esperienza lavorativa di almeno 12 mesi, anche non continuativa, nelle specifiche aree tematiche di riferimento, in relazione al profilo di selezione per cui si concorre, svolta sotto forma di lavoro subordinato, di collaborazione coordinata e continuativa presso Pubbliche Amministrazioni e/o soggetti privati, ovvero svolta in forma di lavoro autonomo.
2) Per la selezione sono valutati i titoli di cui al successivo art. 5 del presente avviso.
3) Per i cittadini degli Stati membri dell'Unione Europea il possesso dei requisiti specifici deve trovare riconoscimento dall'ordinamento della Repubblica Italiana.
4) I requisiti generali e specifici previsti dall'art. 1 e dal co. 1 del presente articolo devono essere posseduti alla data di scadenza del termine stabilito dal suddetto avviso per la presentazione delle domande di ammissione e devono permanere al momento dell'eventuale assunzione.
5) Tutti i requisiti devono essere dichiarati e autocertificati nelle forme di legge dagli aspiranti nella domanda di ammissione alla selezione.
6) La mancanza anche di uno solo dei requisiti prescritti comporta la non ammissione alla procedura.

art. 3
(*domanda di ammissione e documentazione*)

1) La domanda di ammissione alla selezione, secondo lo schema di seguito riportato al presente avviso, redatta in carta semplice e sottoscritta dal candidato, deve essere inviata a mezzo raccomandata con avviso di ricevimento, entro il termine perentorio di 15 giorni dalla data di

pubblicazione dell'avviso nel Bollettino Ufficiale della Regione Puglia al seguente indirizzo: **Regione Puglia – Area di Coordinamento Politiche per la riqualificazione, la tutela e la sicurezza ambientale e per l'attuazione delle opere pubbliche – Via delle Magnolie, 8 - Zona Industriale (ex Enaip) - 70056 Modugno (BA).**

2) In caso di coincidenza con un giorno festivo, il termine di scadenza si intende prorogato al primo giorno successivo non festivo.
3) Il termine di scadenza è accertato dalla data del timbro dell'Ufficio postale che emette la raccomandata.
4) La busta contenente la domanda di ammissione deve riportare la dicitura "**Selezione per l'assunzione, con contratto di lavoro subordinato a tempo determinato- codice di selezione _____**".
5) Non si terrà conto delle domande che dovessero pervenire in data anteriore alla pubblicazione del presente avviso.
6) Nella domanda il candidato deve dichiarare, con chiarezza e precisione, pena l'esclusione dalla selezione e sotto la propria responsabilità, quanto di seguito specificato:
   a) cognome e nome, luogo e data di nascita;
   b) residenza e codice fiscale;
   c) il comune nelle cui liste elettorali è iscritto, ovvero i motivi della eventuale non iscrizione o della cancellazione dalle liste medesime;
   d) di essere in possesso della cittadinanza italiana o di uno dei paesi facenti parte dell'Unione Europea;
   e) i titoli di studio posseduti;
   f) il possesso dei requisiti specifici di cui all'art. 2 co. 1 del predetto Avviso, da esplicitare nel curriculum vitae;
   g) il domicilio o recapito (soltanto se diverso dalla residenza) presso il quale si desidera che vengano effettuate le eventuali comunicazioni con indicazione della via, del numero civico e del codice di avviamento postale, nonché il recapito telefonico, impegnandosi a segnalare tempestivamente le variazioni che dovessero intervenire successivamente;
   h) l'idoneità fisica all'impiego;
   i) di non aver riportato condanne penali precisando, in caso contrario, quali condanne abbia riportato;
   j) di non aver procedimenti penali in corso, precisando in caso contrario di quali procedimenti si tratti;
   k) di non essere stato licenziato per giusta causa o giustificato motivo soggettivo ovvero destituito o dispensato dal servizio presso una pubblica amministrazione per persistente insufficiente rendimento;
   l) di non essere decaduto dall'impiego per aver conseguito la nomina mediante la produzione di documenti falsi o viziati da invalidità non sanabile o aver rilasciato dichiarazioni sostitutive di atti o fatti, false;
   m) conoscenza di una lingua comunitaria diversa dall'italiano;
   n) di non essere stato interdetto dai pubblici uffici a seguito di sentenza passata in giudicato;
   o) il possesso di eventuali titoli che danno luogo a precedenza o, a parità di punteggio, a preferenza. I titoli non espressamente dichiarati nella domanda di partecipazione non sono presi in considerazione in sede di formazione delle graduatorie dei vincitori e degli idonei della selezione;
   p) di aver preso visione del presente avviso e di accettare integralmente e senza riserva alcuna le norme in esso contenute;
   q) di essere consapevole dell'utilizzo da parte dell'Amministrazione dei propri dati personali nell'ambito della procedura e per le finalità di cui al presente avviso, ai sensi del D.lgs. del 30 giugno 2003 n. 196;
   r) di essere a conoscenza delle sanzioni penali previste dall' art. 76 del d.p.r. del 28 dicembre 2000 n. 445 per le ipotesi di falsità in atti e dichiarazioni mendaci.
7) Il candidato diversamente abile ha facoltà di indicare nella domanda di partecipazione, ai sensi della legge n. 104/1992, la propria condizione e specificare l'ausilio e i tempi aggiuntivi eventualmente necessari per lo svolgimento delle prove in relazione alla condizione dichiarata.

8) E' fatto, comunque, salvo il requisito dell'idoneità fisica allo svolgimento delle funzioni cui il concorso si riferisce.
9) I candidati di cittadinanza diversa da quella italiana devono dichiarare, inoltre, di avere una buona conoscenza della lingua italiana, parlata e scritta. Tale conoscenza è accertata dalla commissione in sede di colloquio di cui al successivo art. 6.
10) Alla domanda il candidato deve allegare, a pena di inammissibilità:
    a) il *curriculum formativo e professionale,* redatto preferibilmente in base al modello europeo, nel quale devono essere indicati in maniera analitica i titoli culturali e/o professionali posseduti, che il candidato intenda fare valere;
    b) fotocopia del documento di riconoscimento.
11) La domanda di partecipazione e il curriculum formativo e professionale devono essere sottoscritti con firma per esteso e autocertificati ai sensi degli artt. 46 e 47 del D.P.R. n. 445/2000, con espressa dichiarazione di essere consapevole delle conseguenze derivanti da dichiarazioni mendaci ai sensi dell' art. 76 del predetto D.P.R. n. 445/2000.
12) La Regione Puglia verificherà la veridicità di quanto dichiarato dai candidati nelle domande e nel *curriculum*.
13) La Regione Puglia assicura la massima riservatezza su tutte le notizie e i dati comunicati dall'aspirante nella domanda, nelle forme previste dalla legge e il trattamento dei dati personali degli aspiranti, secondo le disposizioni del D.lgs. 30 giugno 2003 n. 196.
14) Resta esclusa la possibilità di procedere alla regolarizzazione della domanda o dell'eventuale documentazione da allegare alla domanda stessa in tempi successivi alla data di scadenza stabilita per l'inoltro delle domande.
15) L'Amministrazione non assume alcuna responsabilità per la dispersione di comunicazioni dipendente da inesatta indicazione del recapito da parte del candidato o da mancata oppure tardiva comunicazione del cambiamento dell'indirizzo indicato nella domanda, né per eventuali disguidi postali o telegrafici non imputabili a colpa dell'amministrazione stessa, o comunque imputabili a causa di terzi, a caso fortuito o forza maggiore, né per mancata restituzione dell'avviso di ricevimento.
16) Ai sensi del su citato D.lgs. n. 196/2003, i dati forniti dai candidati saranno raccolti in archivio cartaceo ed informatico presso l'Area Organizzazione e Riforma dell'Amministrazione nonché presso l'Area di Coordinamento Politiche per la riqualificazione, la tutela e la sicurezza ambientale e per l'attuazione delle opere pubbliche per le finalità di gestione dell'avviso e saranno trattati anche successivamente all'eventuale instaurazione del rapporto di lavoro per le finalità inerenti la gestione del rapporto medesimo. Il conferimento di tali dati è obbligatorio ai fini della valutazione dei requisiti di partecipazione, pena l'esclusione dalla procedura medesima.

art. 4
(esclusioni)

1) Sono esclusi coloro che non siano in possesso dei requisiti previsti dagli artt. 1 e 2 del presente avviso.
2) Sono, altresì, esclusi coloro che inoltrano le domande successivamente al termine indicato nel precedente art. 3 oppure prive di sottoscrizione ovvero di *curriculum* formativo professionale, nei contenuti e modalità come precedentemente specificate.

art. 5
(*Valutazione)*

1) La Commissione di cui all'art. 7 dispone per ciascuna posizione lavorativa messa a concorso di **ottanta punti (80), quaranta (40) dei quali riservati alla valutazione dei titoli e i restanti quaranta (40) alla valutazione del colloquio**.
2) I titoli dichiarati nel curriculum formativo e professionale, allegato alla domanda, sono valutati secondo le modalità di seguito indicate.

Per la valutazione dei candidati dei quattro profili sopra specificati sarà utilizzata la seguente tabella di punteggi:

Laurea triennale di primo livello	**(Max. 4 punti)**
Votazione conseguita da 66/100 a 80/100 oppure 86/110 a 90/110	1 punto
Votazione conseguita da 81/100 a 90/100 oppure 91/110 a 100/110	2 punti
Votazione conseguita da 91/100 a 95/100 oppure 101/110 a 105/110	3 punti
Votazione conseguita da 96/100 a 100/100 oppure 106/110 a 110/110	4 punti
o in alternativa	
Laurea di 2° livello o magistrale (LM) o laurea specialistica equivalente ai sensi del vecchio ordinamento universitario (previgente al D.M 3 Novembre 1999 n. 509), con votazione conseguita:	**(Max 14 punti)**
Votazione conseguita: fino a 102/110	6 punti
Votazione conseguita da 103/110 a 105/110	8 punti
Votazione conseguita da106/110 a 108/110	10 punti
Votazione conseguita da 109/110 a 110/110	12 punti
Votazione conseguita 110/110 e lode	14 punti
Ulteriori Titoli Di Studio in materie attinenti o affini al profilo d'interesse.	**(Max 6 punti)**
1) Dottorato di ricerca	2 punti
2) Master o altro titolo postuniversitario di durata almeno annuale (pari a 1500 hh – 60 c.f.u.)	1 punto per ogni titolo (per un max. di 2 punti)
3) Pubblicazione di saggi, tesi, articoli o docenze	1 punto
4) Altri corsi di formazione post laurea di durata almeno di 300 hh	1 punto
Esperienze professionali nelle specifiche aree tematiche di riferimento (Servizio prestato in forma di lavoro subordinato e/o collaborazione coordinata a continuativa presso PP.AA o soggetti privati o esperienza in forma di lavoro autonomo) *****_Ai fini del calcolo per l'attribuzione del punteggio di cui innanzi non saranno computate frazioni inferiori al quadrimestre ed ogni periodo verrà valutato una sola volta_	**(Max 20 punti)**
1) Per ogni quadrimestre di esperienza presso PP.AA 2) Per ogni quadrimestre di esperienza presso soggetti privati o acquisita in forma di lavoro autonomo	2 punti 1 punto

N.B. La valutazione della laurea triennale è alternativa alla valutazione della successiva laurea specialistica o magistrale o diploma di laurea ante D.M. 509/99.

3) L'Amministrazione richiederà ai candidati, prima dell'assunzione in servizio, di presentare la documentazione in originale.
4) L'assunzione del personale, secondo l'ordine della graduatoria, sarà comunque subordinata alla sussistenza di effettive esigenze in tal senso da parte dell'Ente Regione.

art. 6
(*Colloquio*)

1) Il colloquio verterà sulle materie inerenti i requisiti professionali e le competenze specifiche richiesti per le selezioni oggetto del presente avviso.
2) Il punteggio massimo attribuibile a seguito del colloquio è pari a 40 (quaranta).

art. 7
(*Commissione esaminatrice, svolgimento della selezione e graduatoria finale*)

1) La Commissione esaminatrice è nominata dalla Giunta regionale nel rispetto dei principi generali indicati nell'art. 2 lett. d) del Regolamento regionale del 16 ottobre 2006, n. 17, ed è costituita nel rispetto delle pari opportunità.
2) La votazione, attribuita dalla Commissione esaminatrice a ciascun candidato, è espressa in ottantesimi.
3) La Commissione esaminatrice valuta, in primo luogo, i titoli posseduti dai singoli candidati, secondo i criteri stabiliti dal precedente art. 5, e forma per ciascuna selezione una graduatoria che stabilisce i candidati ammessi a sostenere il colloquio. Le graduatorie sono pubblicate esclusivamente sul sito internet: http://concorsi.regione.puglia.it/avvisi
4) Sono ammessi a sostenere il colloquio, i candidati che in base alla valutazione dei titoli, si siano collocati tra i primi sette in ordine di graduatoria per ciascuna selezione.
5) Verranno comunque ammessi al colloquio tutti coloro che avranno conseguito il medesimo punteggio del settimo in ordine di graduatoria.
6) I candidati ammessi a sostenere il colloquio superano la prova orale se conseguono una votazione non inferiore a ventiquattro (24) punti sui quaranta (40) punti complessivi a disposizione della Commissione.
7) Il colloquio si svolge nei giorni e nella sede comunicati ai candidati ammessi mediante avviso pubblicato sul sito internet http://concorsi.regione.puglia.it/avvisi dieci (10) giorni prima dello svolgimento della prova stessa. Analoga comunicazione viene inviata ai candidati ammessi mediante posta elettronica all'indirizzo indicato nella domanda da ciascun concorrente. La prova non si svolge nei giorni festivi e in quelli di festività religiose cattoliche, valdesi, ebraiche o islamiche.
8) Per essere ammessi a sostenere il colloquio gli aspiranti devono essere muniti di un idoneo documento di riconoscimento provvisto di fotografia. I candidati che non si presentano a sostenere la prova orale nel giorno e nell'orario per ciascuno stabilito sono considerati rinunciatari al concorso.
9) Al completamento dei colloqui la Commissione esaminatrice forma per ciascuna selezione una graduatoria della prova orale.
10) Al termine dei suoi lavori la Commissione forma per ciascuna selezione una graduatoria finale con il punteggio complessivo assegnato a ciascun candidato ammesso ai colloqui risultante dalla somma dei punteggi conseguiti nella valutazione dei titoli e nel colloquio.
11) A parità di punteggio complessivo la preferenza è determinata dalla minore età del candidato.
12) Ultimata la procedura selettiva e formata la graduatoria finale, la Commissione esaminatrice rimette gli atti al Dirigente del Servizio Personale ed Organizzazione che, accertata la regolarità, li approva.
13) Le graduatorie approvate sono immediatamente efficaci e sono pubblicate on line sul sito http://concorsi.regione.puglia.it/avvisi.

art. 8
(*validità graduatorie*)

1) Le graduatorie sono valide per tre anni dalla data di pubblicazione.
2) Il selezionato che dichiara di rinunciare alla chiamata per la costituzione del rapporto di lavoro, ovvero non prende servizio nel giorno stabilito o cessa dall'incarico prima della sua naturale scadenza decade dalla posizione in graduatoria e non potrà essere richiamato.
3) Per garantire la celerità delle assunzioni, l'amministrazione effettua le chiamate, in via ordinaria, a mezzo telefonico.

art. 9
(*assunzione in servizio)*

1) I candidati vincitori della selezione sono assunti con contratto di lavoro a tempo determinato.
2) Ai nuovi assunti è attribuito il trattamento economico iniziale lordo per la Cat. D, posizione economica D1, riveniente dal vigente CCNL, pari a:
   - stipendio annuo base = € 21.166,71

- indennità di comparto = € 622,80;
- indennità di vacanza contrattuale = € 158,76
- 13^ mensilità = € 1.922,65,

oltre gli ulteriori adempimenti previsti dalla contrattazione collettiva per i dipendenti della Regione Puglia.

3) Il trattamento economico è ulteriormente adeguato in funzione delle caratteristiche e delle modalità effettive di svolgimento della prestazione di lavoro.
4) Il rapporto di lavoro si risolve automaticamente, senza diritto al preavviso, alla scadenza del termine indicato nel contratto individuale. E', altresì, condizione risolutiva del contratto individuale, senza obbligo di preavviso, l'eventuale annullamento della procedura di reclutamento che ne costituisce il presupposto.
5) Il lavoratore assunto è sottoposto ad un periodo di prova pari a quattro settimane, la risoluzione del rapporto di lavoro per mancato superamento del periodo di prova costituisce causa di decadenza dalla graduatoria.
6) L'Amministrazione ha facoltà di sottoporre a visita medica di controllo l'assunto servendosi del servizio sanitario pubblico allo scopo di accertare se il soggetto abbia l'idoneità necessaria per poter svolgere le mansioni proprie delle posizioni lavorative messe a concorso.

art. 10
(*obblighi*)

1) Gli assunti sono tenuti, durante lo svolgimento del lavoro:
   a) a prestare servizio presso gli uffici di assegnazione;
   b) a rispettare le vigenti leggi e normative valide per i pubblici dipendenti e ad osservare i principi di diligenza e lealtà nonché le norme disciplinari;
   c) ad osservare l'orario di lavoro fissato delle norme stabilite dalla Regione Puglia e dal CCNL vigente;
   d) a custodire con cura i beni della Regione Puglia, non utilizzare a fini privati le informazioni di cui dispone per ragioni d'ufficio;
   e) a non avere altri rapporti di impiego pubblico o privato e di non trovarsi in nessuna delle situazioni di incompatibilità previste dall' art. 53 del d.lgs. 165/2001.

art. 11
(*norma di rinvio*)

Per tutto quanto non previsto nel presente avviso si rimanda alle disposizioni legislative e contrattuali applicabili al personale regionale.

art. 12
(*pubblicità*)

Il presente avviso è pubblicato integralmente nel Bollettino Ufficiale della Regione Puglia e sul sito http://concorsi.regione.puglia.it/avvisi

art. 13
(responsabile del procedimento)

Ai sensi della legge n. 241/90, il Responsabile del procedimento del presente avviso pubblico di selezione è il responsabile P.O. "Supporto alla Direzione" sig. Antonio Augurio.
Per informazioni rivolgersi dal lunedì al venerdì.
Tel. 080 5404366
e-mail: a.augurio@regione.puglia.it

Il Dirigente del Servizio
Avv. Domenica Gattulli

REGIONE PUGLIA
Area Politiche per la riqualificazione, la tutela e la sicurezza ambientale
e per l'attuazione delle opere pubbliche
Via delle Magnolie, 8 Zona Industriale (ex. Enaip)
- 70056 Modugno (BA)

Ai sensi e per gli effetti degli artt. 46 e 47 del D.P.R. 28 dicembre 2000, n. 445.

Il/La sottoscritt_____

presenta istanza per l'avviso pubblico di n. 10 unità lavorative di categoria D – posizione economica D1, da impiegare presso l'Area Politiche per la riqualificazione, la tutela e la sicurezza ambientale e per l'attuazione delle opere pubbliche, relativamente alla selezione o alle selezioni contrassegnata/e dal codice o dai codici _____, per un contratto di lavoro subordinato a tempo determinato della durata di 2 anni di cui all'avviso pubblicato nel B.U.R.P. n. ____ del _____.

Consapevole delle sanzioni penali, previste dall'art. 76 D.P.R. 28 dicembre 2000, n. 445, per le ipotesi di falsità in atti e dichiarazioni mendaci,

DICHIARA SOTTO LA PROPRIA PERSONALE RESPONSABILITA'

Cognome	nome	
data di nascita	comune di nascita	Prov.
codice fiscale		
cittadinanza		
indirizzo di residenza	numero civico	
comune di residenza	c.a.p.	Prov.
☎ telefono	indirizzo di posta elettronica	

(barrare la casella)

☐ di essere iscritto nelle liste elettorali del comune di _____

☐ di non essere iscritto per il seguente motivo _____;

☐ di essere stat.__ cancellat__ dalle liste elettorali a causa di _____

di essere in possesso di **(barrare la casella)**: □ laurea di primo livello – □ diploma di laurea di primo livello - □ diploma di laurea ante D.M. 509/1999 - □ laurea specialistica - □ laurea magistrale in _____

conseguito presso l'Università' degli studi di_____ nell'anno accademico _____ _____con votazione_____ ___riconosciuto con provvedimento di equipollenza_____ _____.
di possedere, a seconda del profilo prescelto, l'esperienza specifica come previsto dall'art. 2 co. 1 del bando di concorso (da esporre analiticamente nel curriculum vitae).
(barrare la casella) ☐ di non aver riportato condanne penali; ☐ di aver riportato condanne penali come di seguito specificato:_____ _____
(barrare la casella) ☐ di non aver procedimenti penali in corso; ☐ di essere attualmente sottoposto ai seguenti procedimenti penali:_____ _____
di non essere stat___ licenziat___ per giusta causa o giustificato motivo soggettivo.
di non essere stat___ dispensat___ o destituit___ dall'impiego presso una pubblica amministrazione per insufficiente rendimento o per comportamenti comunque in contrasto con l'ordinamento giuridico.
di non essere stat___ dichiarat ___ decaduto da un impiego presso una pubblica amministrazione per aver dolosamente conseguito la nomina mediante produzioni di documenti falsi o viziati da invalidità insanabili.
di non essere stat___ interdett___ dai pubblici uffici con sentenza passata in giudicato.
di non aver raggiunto il limite massimo di età previsto per il collocamento a riposo.
di conoscere la/e lingua/e_____
(barrare la casella)

☐ di essere portatore di disabilità e di aver diritto, ai sensi della l. n. 104/1992 dei seguenti ausili per lo svolgimento del colloquio _____
(barrare la casella) ☐ di essere in possesso dei seguenti titoli che danno luogo a precedenza _____.
(barrare la casella) ☐ di essere in possesso dei seguenti titoli che danno luogo a preferenza _____
di aver preso visione dell'avviso pubblico e di tutte le norme in esso contenute e di accettarle incondizionatamente.
di essere consapevole che i propri dati personali saranno trattati nell'ambito della procedura e per le finalità di cui al presente avviso pubblico nel rispetto di quanto stabilito nel D.Lgs. 196/03.

Data _____ FIRMA_____
(per esteso)

Allega alla domanda la seguente documentazione:

☐ Fotocopia documento di riconoscimento ai sensi dell'art. 3 dell'Avviso;

☐ Curriculum formativo e professionale, debitamente sottoscritto e autocertificato ai sensi degli artt. 46, 47 e 76 del d.p.r. n. 445/2000, di cui all'art. 3 dell'avviso per l'assunzione di n. 10 unità di personale con contratto di lavoro subordinato a tempo determinato di cat. D, posizione economica D1, da impiegare presso l'Area Politiche per la riqualificazione, la tutela e la sicurezza ambientale e per l'attuazione delle opere pubbliche pubblicato nel B.U.R.P. n. _____ del _____.

DETERMINAZIONE DEL DIRIGENTE SERVIZIO POLITICHE DI BENESSERE SOCIALE E PARI OPPORTUNITA' 30 gennaio 2012, n. 94

Atto dirigenziale n. 172 del 10.03.2011 "Avviso Pubblico "Azioni di sistema a favore dell'associazionismo familiare - anno 2009". Linea di Intervento II - Consumo critico e solidale - Approvazione Graduatoria" - Rettifica errore materiale.

Il giorno ***30 gennaio 2012***, in Bari, nella sede del Servizio Politiche di Benessere sociale e Pari Opportunità dell'Assessorato al Welfare

LA DIRIGENTE DEL SERVIZIO

Visti gli articoli 4 e 5 della L.R. n. 7/1997;

Vista la Deliberazione G.R. n. 3261 del 28/7/1998;

Visti gli artt. 4 e 16 del D. Lgs. 165/2001;

Visto l'art. 32 della legge 18 giugno 2009, n. 69, che prevede l'obbligo di sostituire la pubblicazione tradizionale all'Albo ufficiale con la pubblicazione di documenti digitali sui siti informatici;

Visto l'art. 18 del Dlgs 196/2003 "Codice in materia di protezione dei dati personali" in merito ai Principi applicabili ai trattamenti effettuati dai soggetti pubblici;

Visto richiamata la deliberazione di Giunta Regionale n. 1351 del 28/07/2008 con la quale sono stati individuati i Servizi relativi alle Aree di Coordinamento e, nella fattispecie, per l'Area di coordinamento POLITICHE PER LA PROMOZIONE DELLA SALUTE, DELLE PERSONE E DELLE PARI OPPORTUNITA', tra cui il SERVIZIO Politiche di Benessere Sociale e Pari Opportunità;

Richiamata la deliberazione di Giunta Regionale n. 1126 del 24 maggio 2011 di conferimento dell'incarico ad interim di Dirigente del Servizio Politiche di Benessere Sociale e Pari Opportunità alla dr.ssa Anna Maria Candela;

Sulla base dell'istruttoria espletata dal funzionario istruttore, responsabile del procedimento amministrativo, dalla quale emerge quanto segue;

PREMESSO CHE:

- con la deliberazione di Giunta Regionale n. 2498 del 15.12.2009 ad oggetto "D.G.R. 1818 del 31 ottobre 2007 - Piano Regionale "Famiglie al Futuro". Azioni di sistema per l'associazionismo familiare per l'anno 2009. Approvazione schema di Avviso Pubblico" è stato approvato lo schema dell'Avviso pubblico "Azioni di sistema a favore dell'associazionismo familiare - anno 2009";
- con atto dirigenziale n. 812 del 23.12.2009 ad oggetto "Deliberazione di Giunta Regionale n. 2498 del 15.12.2009 "D.G.R. n. 1818/2007 - Piano Regionale "Famiglie al Futuro". Azioni di sistema per l'associazionismo familiare per l'anno 2009. Approvazione schema di Avviso pubblico" - Impegno e pubblicazione Avviso" si è provveduto alla pubblicazione del predetto Avviso pubblico per il finanziamento dei progetti relativi all'associazionismo familiare 2009 e all'impegno della somma di euro 3.360.000,00 quale stanziamento sul Cap. 784025 - risorse vincolate del Bilancio regionale 2009;
- con atto dirigenziale n. 172 del 10.3.2011 e s.m.i. è stata approvata, fra l'altro, la "Graduatoria dei progetti afferenti la Linea di Intervento IIII - Consumo critico e solidale" relativa al citato Avviso pubblico;

RILEVATO CHE:

- con il richiamato atto dirigenziale n. 172/2011, per mero errore materiale, nel relativo Allegato 1, alla pagina 1, al numero progressivo 11 "Confcooperative Unione Provinciale di Taranto" - nelle colonne "finanziamento richiesto" e "finanziamento ammissibile", è stato indicato l'importo di euro 30.000,00 anziché correttamente l'importo di euro 24.619,00 quale finanziamento riguardante il progetto SESTA (Sistema dell'economia solidale del tarantino"), e che, conseguentemente, l'importo quale "Totale risorse ammissibili per la Linea II - Consumo critico e solidale" di cui alla pagina 2 del medesimo Allegato, pari ad euro 357.749,67 è da considerarsi correttamente in euro 352.368,67;

- nel Disciplinare, sottoscritto in data 06.09.2011, tra il Legale rappresentante della Confcooperative Unione Provinciale di Taranto e la Dirigente del Servizio Politiche di Benessere Sociale e Pari Opportunità, per mero errore materiale, all'art. 2 "Oggetto del Disciplinare" è stato indicato l'importo di euro 30.000,00 quale finanziamento concesso per il Progetto denominato SESTA (Sistema dell'economia solidale del tarantino) anziché correttamente euro 24.619,00;

RITENUTO di dover procedere alla rettifica:

- dell'atto dirigenziale n. 172/2011 relativamente all'Allegato 1, pagina 1, al numero progressivo 11 "Confcooperative Unione Provinciale di Taranto", quale Soggetto proponente, con l'indicazione corretta in entrambe le colonne "finanziamento richiesto" e "finanziamento ammissibile" dell'importo di euro 24.619,00;
- dell'importo quale "Totale risorse ammissibili per la Linea II - Consumo critico e solidale" di cui alla pagina 2 del medesimo Allegato con l'indicazione corretta pari ad euro 352.368,67;
- del Disciplinare sottoscritto tra il Legale rappresentante della Confcooperative Unione Provinciale di Taranto e la Dirigente del Servizio Politiche di Benessere Sociale e Pari Opportunità, all'art. 2 "Oggetto del Disciplinare" con l'indicazione corretta dell'importo di euro 24.619,00 per la realizzazione del progetto SESTA (Sistema dell'economia solidale del tarantino).

VERIFICA AI SENSI DEL D.Lgs. 196/2003

Garanzie alla riservatezza

La pubblicazione dell'atto all'albo, salve le garanzie previste dalla legge 241/90 in tema di accesso ai documenti amministrativi, avviene nel rispetto della tutela alla riservatezza dei cittadini, secondo quanto disposto dal Dlgs 196/03 in materia di protezione dei dati personali, nonché dal vigente regolamento regionale n.5/2006 per il trattamento dei dati sensibili e giudiziari.

Ai fini della pubblicità legale, l'atto destinato alla pubblicazione è redatto in modo da evitare la diffusione di dati personali identificativi non necessari ovvero il riferimento a dati sensibili; qualora tali dati fossero indispensabili per l'adozione dell'atto, essi sono trasferiti in documenti separati, esplicitamente richiamati.

ADEMPIMENTI CONTABILI AI SENSI DELLA L.R. n.28/2001

Il presente provvedimento ha natura meramente organizzativa e, pertanto, non comporta alcun mutamento qualitativo di natura o di spesa a carico del bilancio regionale ed è escluso da ogni ulteriore onere aggiuntivo rispetto a quelli già autorizzati a valere sullo stanziamento previsto dal bilancio regionale.

Tutto ciò premesso e considerato

LA DIRIGENTE RESPONSABILE DEL SERVIZIO POLITICHE DI BENESSERE SOCIALE E PARI OPPORTUNITA'

sulla base delle risultanze istruttorie di cui innanzi;

viste le attestazioni in calce al presente provvedimento;

ritenuto di dover provvedere in merito

DETERMINA

1. di prendere atto di quanto espresso in narrativa, che qui si intende integralmente riportato;

2. di rettificare l'atto dirigenziale n. 172 del 10.03.2011:
   - alla pagina 1 dell'Allegato 1, al numero progressivo 11 - Confcooperative Unione Provinciale di Taranto, quale Soggetto proponente del progetto "SESTA, con l'indicazione in entrambe le colonne "finanziamento richiesto" e "finanziamento ammissibile" dell'importo di euro 24.619,00;
   - alla pagina 2 del medesimo Allegato con l'indicazione dell'importo quale "Totale risorse ammissibili per la Linea II - Consumo critico e solidale" pari ad euro 352.368,67;

3. di rettificare il Disciplinare sottoscritto tra il predetto Soggetto proponente e la Dirigente del Servizio Politiche di Benessere Sociale e Pari Opportunità:

- l'art. 2 con l'indicazione dell'importo di euro 24.619,00, quale contributo regionale concesso alla predetta Confcooperative Unione Provinciale di Taranto, per la realizzazione del progetto "SESTA (Sistema dell'economia solidale del tarantino)";

4. il provvedimento viene redatto in forma integrale;

5. il presente provvedimento:
   a) sarà pubblicato all'albo degli Atti Dirigenziali del Servizio;
   b) sarà trasmesso in copia conforme all'originale al Segretariato Generale della Giunta Regionale;
   c) sarà pubblicato sul Bollettino Ufficiale della Regione Puglia (B.U.R.P.)
   d) sarà trasmesso in copia all'Assessore al Welfare;
   e) Il presente atto, composto da n° 05 facciate, adottato in originale, è esecutivo.

La Dirigente ad interim
Servizio Politiche di Benessere Sociale
e Pari Opportunità
Dr.ssa Anna Maria Candela

DETERMINAZIONE DEL DIRIGENTE SERVIZIO POLITICHE DI BENESSERE SOCIALE E PARI OPPORTUNITA' 30 gennaio 2012, n. 103

L.R. 28.11.1983, n.20, art.9 - Istituzioni Pubbliche di Assistenza e Beneficienza "Don Lorenzo Milani da Barbiana" con sede in Trani - Recupero contributo regionale anno 1985.

Il giorno ***30 gennaio 2012***, in Bari, nella sede del Servizio Politiche di Benessere sociale e Pari Opportunità dell'Assessorato alla Welfare

LA DIRIGENTE DEL SERVIZIO

Visti gli articoli 4 e 5 della L.R. n. 7/1997;

Vista la Deliberazione G.R. n. 3261 del 28/7/1998;

Visti gli artt. 4 e 16 del D. Lgs. 165/2001;

Visto l'art. 32 della legge 18 giugno 2009, n. 69, che prevede l'obbligo di sostituire la pubblicazione tradizionale all'Albo ufficiale con la pubblicazione di documenti digitali sui siti informatici;

Visto l'art. 18 del Dlgs 196/2003 "Codice in materia di protezione dei dati personali" in merito ai Principi applicabili ai trattamenti effettuati dai soggetti pubblici;

Visto richiamata la deliberazione di Giunta Regionale n. 1351 del 28/07/2008 con la quale sono stati individuati i Servizi relativi alle Aree di Coordinamento e, nella fattispecie, per l'Area di coordinamento POLITICHE PER LA PROMOZIONE DELLA SALUTE, DELLE PERSONE E DELLE PARI OPPORTUNITA', tra cui il SERVIZIO Politiche dil Benessere Sociale e Pari Opportunità;

Richiamata la deliberazione di Giunta Regionale n. 1126 del 24 maggio 2011 di conferimento dell'incarico ad interim di Dirigente del Servizio Politiche per il Benessere Sociale e Pari Opportunità alla dr.ssa Anna Maria Candela;

Richiamata la Determinazione del Direttore di Area del 16 settembre 2009, n. 5 di nomina del Dirigente dell'Ufficio Governance e Terzo Settore Dr. Pierluigi Ruggiero;

Vista l'istruttoria espletata dal funzionario istruttore, responsabile del procedimento amministrativo, dalla quale emerge quanto segue;

PREMESSO CHE:

- con Deliberazione n. 11610 del 23.12.1985 ad oggetto "L.R. 28.11.83, n.20 - art. 9 Concessione di contributi regionali per l'anno 1985 alle IIPPAB - Cap. 1402230", la Giunta Regionale ha approvato la proposta di ripartizione dei contributi per l'anno 1985 in favore delle II.PP.A.B.;
- con nota Assessorile raccomandata A/R n. 42/SS/4327 del 26/03/1986 fu comunicato all'IPAB Casa di Riposo "Suppa Pagano", con sede in Trani, la concessione di un contributo di lire 20.000.000 (euro 10.329,13) e all'IPAB Opere Pie Riunite Conservatorio "San Lorenzo"

con sede in Trani la concessione del contributo di lire 20.000.000 (euro 10.329,13), importi da destinare per attrezzature e servizi;
- con il D.A.R.S.S. 10.11.1988 n. 307, esecutivo, i predetti enti, insieme all'IPAB Asilo Infantile "Umberto Primo" sono stati fusi in unico ente denominato Istituto "Don Lorenzo Milani da Barbiana" con sede in Trani;
- l'art. 12 della legge regionale 28.11.1983, n. 20 dispone che le II.PP.A.B. destinatarie dei contributi devono documentare l'avvenuto utilizzo dei finanziamenti per gli scopi per i quali sono stati concessi;
- l'art. 42, comma 5 della legge regionale 3.6.1996, N.6 ha prorogato il termine della rendicontazione al 25.12.1996;
- l'art. 40, comma 2 della legge regionale 6.5.1998, N.14 ha prorogato il termine della rendicontazione al 31.12.1998;
- gli artt. 16 e 17 comma 3, legge regionale 4.5.1999, n.17 ha disposto la sospensione dei recuperi dei contributi degli enti, a condizione che gli stessi fornissero all'Assessorato Regionale alla Ragioneria al Bilancio la prescritta comunicazione, nel rispetto del termine fissato dal comma 2, dell'art. 16 della predetta legge;

CONSIDERATO CHE:
- con note n. 42/SS/6600 del 03.08.1998 e n. 42/SS/6601 del 03.08.1998 l'Assessore alla Sanità e Servizi Sociali - Settore Servizi Sociali ha sollecitato l'Istituzione "Don Lorenzo Milani da Barbiana" a trasmettere gli atti di rendicontazione attestante l'utilizzo delle somme, entro il termine di cui alla L.R. 14/98;
- con nota n. 20/838/RR del 06.02.1998 l'Assessorato al Bilancio e Ragioneria - Settore Ragioneria Centrale ha sollecitato l'Istituzione "Don Lorenzo Milani da Barbiana" a trasmettere gli atti di rendicontazione integrativi, con preavviso che in caso di inadempimento si sarebbe proceduto al recupero coatto della somma accreditata di lire 40.000.000 (euro 20.658,27);
- con nota raccomandata n. 42/SS/5297 del 06.07.1999, l'Assessorato Sanità e Servizi Sociali Settore Servizi Sociali ha sollecitato l'IPAB "Don Lorenzo Milani da Barbiana" a trasmettere gli atti di rendicontazione per fruire di quanto al combinato disposto degli artt. 16 e 17 comma 3, della legge regionale 4.5.1999, n. 17;
- con nota raccomandata A/R n.116, prot. 13124 del 05.08.2011, il Servizio Bilancio e Ragioneria - Ufficio Debito e Rendicontazione di Taranto ha comunicato che non è pervenuta alcuna documentazione giustificativa inerente l'erogazione del contributo relativo all'esercizio finanziario 1985 di lire 40.000.000 (euro 20.658,27);

RITENUTO, pertanto, di non ammettere a discarico e conseguentemente di revocare e recuperare la somma di lire 40.000.000 (euro 20.658,27), assegnata all'IPAB" Don Lorenzo Milani da Barbiana", con sede in Trani, già Casa di Riposo "Suppa Pagano" e O.P. Riunite Conservatorio "San Lorenzo", con DGR n.11610 del 23.12.1985;

VERIFICA AI SENSI DEL D.Lgs. 196/2003

Garanzie alla riservatezza

La pubblicazione dell'atto all'albo, salve le garanzie previste dalla legge 241/90 in tema di accesso ai documenti amministrativi, avviene nel rispetto della tutela alla riservatezza dei cittadini, secondo quanto disposto dal Dlgs 196/03 in materia di protezione dei dati personali, nonché dal vigente regolamento regionale n.5/2006 per il trattamento dei dati sensibili e giudiziari.

Ai fini della pubblicità legale, l'atto destinato alla pubblicazione è redatto in modo da evitare la diffusione di dati personali identificativi non necessari ovvero il riferimento a dati sensibili; qualora tali dati fossero indispensabili per l'adozione dell'atto, essi sono trasferiti in documenti separati, esplicitamente richiamati.

ADEMPIMENTI CONTABILI AI SENSI DELLA L.R. n.28/2001

Si dichiara che il presente atto non comporta alcun mutamento qualitativo e quantitativo di spesa a carico del bilancio regionale né a carico degli enti per i cui debiti i creditori potrebbero rivalersi sulla Regione e che è escluso ogni ulteriore onere aggiuntivo rispetto a quelli autorizzati a valere sullo stanziamento previsto dal bilancio regionale.

Tutto ciò premesso e considerato

LA DIRIGENTE RESPONSABILE DEL SERVIZIO POLITICHE DI BENESSERE SOCIALE E PARI OPPORTUNITA'

sulla base delle risultanze istruttorie di cui innanzi;

viste le attestazioni in calce al presente provvedimento;

ritenuto di dover provvedere in merito

DETERMINA

1. Di prendere atto di quanto espresso in narrativa, che qui si intende integralmente riportato;

2. Che è fatto obbligo all'IPAB Istituto "Don Lorenzo Milani da Barbiana", con sede in Trani, di fornire tempestivamente a questo Servizio regionale, competente per materia, prova dell'avvenuto versamento in favore della Regione Puglia della somma di lire 40.000.000 (euro 20,658,27). Verificato il corretto adempimento dell'obbligazione, questo Servizio regionale comunicherà all'Ufficio Entrate del Sevizio Bilancio e Ragioneria gli elementi necessari all'emissione del relativo ordinativo d'incasso (estremi della determinazione dirigenziale di recupero con indicazione dell'importo recuperato e documentazione comprovante l'avvenuto versamento nonché il capitolo di entrata di imputazione della somma);

3. Che qualora l'IPAB Istituto "Don Lorenzo Milani da Barbiana", con sede in Trani non provveda al versamento della somma di cui al punto 2 entro il termine di 60 (sessanta) giorni decorrenti dalla data di notificazione della presente determinazione dirigenziale, mediante versamento sul c/c bancario n. 40/1 intestato a Regione Puglia c/o Banco di Napoli s.p.a. Servizio Tesoreria Regionale Via Capruzzi 218-70124 Bari (IBAN IT25G0101004197000040000001), il Servizio Contenzioso Amministrativo, territorialmente competente, è incaricato di attivare le procedure di riscossione coattiva ai sensi del R.D. 14 aprile 1910 n.639 e della L.R. 31 marzo 1973 n. 8 e successive modificazioni e integrazioni. A tal fine questo Servizio regionale, verificato l'inadempimento del soggetto debitore entro il prescritto termine, trasmetterà alla struttura provinciale di Ragioneria di Taranto, territorialmente competente, copia conforme della presente determinazione dirigenziale, corredata della prova dell'avvenuta notificazione della stessa al soggetto debitore;

4. Che la competente Ragioneria Provinciale, effettuato l'ulteriore definitivo controllo, attraverso il sistema informativo contabile COBRA, dell'acquisizione della predetta somma all'entrata del bilancio regionale, provvederà alla registrazione del credito non riscosso nell'apposita procedura di rilevazione extracontabile ed alla trasmissione della copia conforme all'originale della determinazione dirigenziale di recupero, unitamente alla prova dell'avvenuta notificazione della stessa, al Sevizio Contenzioso Amministrativo, territorialmente competente, per i consequenziali adempimenti;

5. Che il provvedimento viene redatto in forma integrale e "per estratto", con parti oscurate non necessarie ai fini di pubblicità legale, nel rispetto della tutela alla riservatezza dei cittadini, secondo quanto disposto dal D. Lgs 196/2003 in materia di protezione dei dati personali e ss. mm. e ii.;

6. Che il presente provvedimento:
   a) sarà pubblicato per estratto all'albo degli Atti Dirigenziali del Servizio;
   b) sarà pubblicato per estratto nel Bollettino Ufficiale della Regione Puglia;
   c) sarà trasmesso in copia conforme all'originale al Segretariato Generale della Giunta Regionale;
   d) sarà trasmesso in copia per estratto all'Assessore al Welfare;
   e) Il presente atto, composto da n° 5 facciate, è adottato in originale.

La Dirigente ad interim
Servizio Politiche di Benessere Sociale e
Pari Opportunità
Dr.ssa Anna Maria Candela

DETERMINAZIONE DEL DIRIGENTE SERVIZIO POLITICHE DI BENESSERE SOCIALE E PARI OPPORTUNITA' 30 gennaio 2012, n. 104

L.R. 28.11.1983, n. 20 - Istituzioni Pubbliche di Assistenza e Beneficienza "Don Lorenzo Milani da Barbiana" con sede in Trani - Recupero contributo regionale anno 1993.

Il giorno ***30 gennaio 2012***, in Bari, nella sede del Servizio Politiche di Benessere sociale e Pari Opportunità dell'Assessorato alla Welfare

LA DIRIGENTE DEL SERVIZIO

Visti gli articoli 4 e 5 della L.R. n. 7/1997;

Vista la Deliberazione G.R. n. 3261 del 28/7/1998;

Visti gli artt. 4 e 16 del D. Lgs. 165/2001;

Visto l'art. 32 della legge 18 giugno 2009, n. 69, che prevede l'obbligo di sostituire la pubblicazione tradizionale all'Albo ufficiale con la pubblicazione di documenti digitali sui siti informatici;

Visto l'art. 18 del Dlgs 196/2003 "Codice in materia di protezione dei dati personali" in merito ai Principi applicabili ai trattamenti effettuati dai soggetti pubblici;

Visto richiamata la deliberazione di Giunta Regionale n. 1351 del 28/07/2008 con la quale sono stati individuati i Servizi relativi alle Aree di Coordinamento e, nella fattispecie, per l'Area di coordinamento POLITICHE PER LA PROMOZIONE DELLA SALUTE, DELLE PERSONE E DELLE PARI OPPORTUNITA', tra cui il SERVIZIO Politiche per il Benessere Sociale e le Pari Opportunità;

Richiamata la deliberazione di Giunta Regionale n. 1126 del 24 maggio 2011 di conferimento dell'incarico ad interim di Dirigente del Servizio Politiche per il Benessere Sociale e Pari Opportunità alla dr.ssa Anna Maria Candela;

Richiamata la Determinazione del Direttore di Area del 16 settembre 2009, n. 5 di nomina del Dirigente dell'Ufficio Governance e Terzo Settore Dr. Pierluigi Ruggiero;

Vista l'istruttoria espletata dal funzionario istruttore, responsabile del procedimento amministrativo, dalla quale emerge quanto segue;

PREMESSO CHE:

- con Deliberazione n. 5393 del 06.12.1995 ad oggetto "L.R. 28.11.83, n.20 - art. 9 - Istituzioni Pubbliche di Assistenza e Beneficenza. Concessione di contributi regionali per l'anno 1993-Cap. 0782045", la Giunta Regionale ha approvato la proposta di ripartizione dei contributi per l'anno 1993 in favore delle II.PP.A.B.;
- con nota Assessorile raccomandata A/R n. 42/SS/612 del 23/01/1996 fu comunicato all'IPAB Istituto "Don Lorenzo Milani da Barbiana", con sede in Trani la concessione del contributo di lire 10.000.000 (euro 5.164,56) da destinare alle spese di gestione e funzionamento dell'Istituto;
- l'art. 12 della legge regionale 28.11.1983, n.20 dispone che le II.PP.A.B. destinatarie dei contributi devono documentare l'avvenuto utilizzo dei finanziamenti per gli scopi per i quali sono stati concessi;
- l'art. 42, comma 5 della legge regionale 3.6.1996, n. 6 ha prorogato il termine della rendicontazione al 25.12.1996;
- l'art. 40, comma 2 la legge regionale 6.5.1998, n. 14 ha prorogato il termine della rendicontazione al 31.12.1998;
- gli artt.16 e 17, comma 3 della legge regionale 4.5.1999, n.17 hanno disposto la sospensione dei recuperi dei contributi degli enti, a condizione che gli stessi fornissero all'Assessorato Regionale alla Ragioneria la prescritta comunicazione, nel rispetto del termine fissato dal comma 2, dell'art. 16 della predetta legge;

CONSIDERATO CHE:

- con nota n.42/SS/6615 del 03.08.1998, l'Assessore alla Sanità e Servizi Sociali - Settore Servizi Sociali ha sollecitato l'Istituzione "Don Lorenzo Milani da Barbiana", con sede in Trani, a trasmettere gli atti di rendicontazione attestante l'utilizzo

delle somme entro il termine di cui alla L.R. N.14/98;
- con nota n. 20/398/RR del 28.01.1999 l'Assessorato al Bilancio ha comunicato che l'IPAB "Don Lorenzo Milani da Barbiana" con sede in Trani non ha provveduto nei termini di cui alla L.R. 14/98 all'inoltro della documentazione probatoria di spesa per la rendicontazione;
- con nota raccomandata n.42/SS/5286 del 05.07.1999, l'Assessorato alla Sanità e Servizi Sociali - Settore Servizi Sociali ha sollecitato l'IPAB "Don Lorenzo Milani da Barbiana" a trasmettere gli atti di rendicontazione per fruire di quanto al combinato disposto degli art. 16 e 17 comma 3 della legge regionale 4.5.1999, n. 17;
- con nota raccomandata A/R n.116, prot. 13123 del 05.08.2011, il Servizio Bilancio e Ragioneria - Ufficio Debito e Rendicontazione di Taranto ha comunicato che non è pervenuta alcuna documentazione giustificativa inerente l'erogazione del contributo relativo all'esercizio finanziario 1993 di lire 10.000.000 (euro 5.164,56);

RITENUTO, pertanto, di non ammettere a discarico e conseguentemente di revocare e recuperare la somma di lire 10.000.000 (euro 5.164,56), assegnata all'IPAB "Don Lorenzo Milani da Barbiana", con sede in Trani, con DGR N. 5393 del 06.12.1995;

VERIFICA AI SENSI DEL D.Lgs. 196/2003

Garanzie alla riservatezza

La pubblicazione dell'atto all'albo, salve le garanzie previste dalla legge 241/90 in tema di accesso ai documenti amministrativi, avviene nel rispetto della tutela alla riservatezza dei cittadini, secondo quanto disposto dal Dlgs 196/03 in materia di protezione dei dati personali, nonché dal vigente regolamento regionale n.5/2006 per il trattamento dei dati sensibili e giudiziari.

Ai fini della pubblicità legale, l'atto destinato alla pubblicazione è redatto in modo da evitare la diffusione di dati personali identificativi non necessari ovvero il riferimento a dati sensibili; qualora tali dati fossero indispensabili per l'adozione dell'atto, essi sono trasferiti in documenti separati, esplicitamente richiamati.

ADEMPIMENTI CONTABILI AI SENSI DELLA L.R. n.28/2001

Si dichiara che il presente atto non comporta alcun mutamento qualitativo e quantitativo di spesa a carico del bilancio regionale né a carico degli enti per i cui debiti i creditori potrebbero rivalersi sulla Regione e che è escluso ogni ulteriore onere aggiuntivo rispetto a quelli autorizzati a valere sullo stanziamento previsto dal bilancio regionale.

Tutto ciò premesso e considerato

LA DIRIGENTE RESPONSABILE DEL SERVIZIO POLITICHE DI BENESSERE SOCIALE E PARI OPPORTUNITA'

sulla base delle risultanze istruttorie di cui innanzi;

viste le attestazioni in calce al presente provvedimento;

ritenuto di dover provvedere in merito

DETERMINA

1. Di prendere atto di quanto espresso in narrativa, che qui si intende integralmente riportato;

2. Che è fatto obbligo all'IPAB Istituto "Don Lorenzo Milani da Barbiana", con sede in Trani, di fornire tempestivamente a questo Servizio regionale, competente per materia, prova dell'avvenuto versamento in favore della Regione Puglia della somma di lire 10.000.000 (euro 5.164,56). Verificato il corretto adempimento dell'obbligazione, questo Servizio regionale comunicherà all'Ufficio Entrate del Sevizio Bilancio e Ragioneria gli elementi necessari all'emissione del relativo ordinativo d'incasso (estremi della determinazione dirigenziale di recupero con indicazione dell'importo recuperato e documentazione comprovante l'avvenuto versamento nonché il capitolo di entrata di imputazione della somma);

3. Che qualora l'IPAB Istituto "Don Lorenzo Milani da Barbiana, con sede in Trani, non provveda al

versamento della somma di cui al punto 2 entro il termine di 60 (sessanta) giorni decorrenti dalla data di notificazione della presente determinazione dirigenziale, mediante versamento sul c/c bancario n. 40/1 intestato a Regione Puglia c/o Banco di Napoli s.p.a. Servizio Tesoreria Regionale via Capruzzi 218 - 70124 Bari (IBAN IT25G0101004197000040000001), il Servizio Contenzioso Amministrativo, territorialmente competente, è incaricato di attivare le procedure di riscossione coattiva ai sensi del R.D. 14 aprile 1910 n.639 e della L.R. 31 marzo 1973 n. 8 e successive modificazioni e integrazioni. A tal fine questo Servizio regionale, verificato l'inadempimento del soggetto debitore entro il prescritto termine, trasmetterà alla struttura provinciale di Ragioneria di Taranto, territorialmente competente, copia conforme della presente determinazione dirigenziale, corredata della prova dell'avvenuta notificazione della stessa al soggetto debitore;

4. Che la competente Ragioneria Provinciale, effettuato l'ulteriore definitivo controllo, attraverso il sistema informativo contabile COBRA, dell'acquisizione della predetta somma all'entrata del bilancio regionale, provvederà alla registrazione del credito non riscosso nell'apposita procedura di rilevazione extracontabile ed alla trasmissione della copia conforme all'originale della determinazione dirigenziale di recupero, unitamente alla prova dell'avvenuta notificazione della stessa, al Sevizio Contenzioso Amministrativo, territorialmente competente, per i consequenziali adempimenti;

5. Che il provvedimento viene redatto in forma integrale e "per estratto", con parti oscurate non necessarie ai fini di pubblicità legale, nel rispetto della tutela alla riservatezza dei cittadini, secondo quanto disposto dal D. Lgs 196/2003 in materia di protezione dei dati personali e ss. mm. e ii.;

6. Che il presente provvedimento:

7. Che il presente provvedimento:
   a) sarà pubblicato per estratto all'albo degli Atti Dirigenziali del Servizio;
   b) sarà pubblicato per estratto nel Bollettino Ufficiale della Regione Puglia;
   c) sarà trasmesso in copia conforme all'originale al Segretariato Generale della Giunta Regionale;
   d) sarà trasmesso in copia per estratto all'Assessore al Welfare;

è adottato in originale.

La Dirigente ad interim
Servizio Politiche di Benessere Sociale e
Pari Opportunità
Dr.ssa Anna Maria Candela

DETERMINAZIONE DEL DIRIGENTE SERVIZIO POLITICHE DI BENESSERE SOCIALE E PARI OPPORTUNITA' 30 gennaio 2012, n. 105

L.R. 28.11.1983, n. 20, art. 9 - Istituzioni Pubbliche di Assistenza e Beneficienza "Don Lorenzo Milani da Barbiana" con sede in Trani - Recupero contributo regionale anno 1996.

Il giorno ***30 gennaio 2012***, in Bari, nella sede del Servizio Politiche di Benessere sociale e Pari Opportunità dell'Assessorato alla Welfare

LA DIRIGENTE DEL SERVIZIO

Visti gli articoli 4 e 5 della L.R. n. 7/1997;

Vista la Deliberazione G.R. n. 3261 del 28/7/1998;

Visti gli artt. 4 e 16 del D. Lgs. 165/2001;

Visto l'art. 32 della legge 18 giugno 2009, n. 69, che prevede l'obbligo di sostituire la pubblicazione tradizionale all'Albo ufficiale con la pubblicazione di documenti digitali sui siti informatici;

Visto l'art. 18 del Dlgs 196/2003 "Codice in materia di protezione dei dati personali" in merito ai Principi applicabili ai trattamenti effettuati dai soggetti pubblici;

Visto richiamata la deliberazione di Giunta Regionale n. 1351 del 28/07/2008 con la quale sono stati individuati i Servizi relativi alle Aree di Coordinamento e, nella fattispecie, per l'Area di coordinamento POLITICHE PER LA PROMOZIONE DELLA SALUTE, DELLE PERSONE E DELLE PARI OPPORTUNITA', tra cui il SERVIZIO Politiche per il Benessere Sociale e le Pari Opportunità;

Richiamata la deliberazione di Giunta Regionale n. 1126 del 24 maggio 2011 di conferimento dell'incarico ad interim di Dirigente del Servizio Politiche per il Benessere Sociale e Pari Opportunità alla dr.ssa Anna Maria Candela;

Richiamata la Determinazione del Direttore di Area del 16 settembre 2009, n. 5 di nomina del Dirigente dell'Ufficio Governance e Terzo Settore Dr. Pierluigi Ruggiero;

Vista l'istruttoria espletata dal funzionario istruttore, responsabile del procedimento amministrativo, dalla quale emerge quanto segue;

PREMESSO CHE:

- con Deliberazione n. 6232 del 28.07.1997 ad oggetto "L.R. 28.11.83, n.20 e 3.6.1996 n.6 - Istituzioni Pubbliche di Assistenza e Beneficenza. Assegnazione contributi regionali per l'anno 1996- Cap. 0784018", la Giunta Regionale ha approvato la proposta di ripartizione dei contributi per l'anno 1996 in favore delle II.PP.A.B.;
- con nota Assessorile raccomandata A/R n. 42/SS/7009 del 16.09.1997 fu comunicato all'IPAB Istituto "Don Lorenzo Milani da Barbiana", con sede in Trani la concessione del contributo di lire 284.000.000 (euro 146.673,75) da destinare alle spese di adeguamento standards strutturali assistenziali e di sicurezza;
- l'art. 12 della legge regionale 28.11.1983, n.20 dispone che le II.PP.A.B. destinatarie dei contributi devono documentare l'avvenuto utilizzo dei finanziamenti per gli scopi per i quali sono stati concessi;
- l'art. 42, comma 5 della legge regionale 3.6.1996, N.6 ha prorogato il termine della rendicontazione al 25.12.1996;
- l'art. 10, comma 6 della legge regionale 18 dicembre 1996, n.27 ha prorogato al 31 dicembre 1996 il termine di cui all'art. 42, comma 3 della legge regionale 3.6.1996;
- l'art. 40, comma 2 della legge regionale 6.5.1998, n.14 ha prorogato il termine della rendicontazione al 31.12.1998;
- gli artt. 16 e 17, comma 3 della legge regionale 4.5.1999, n.17 hanno disposto la sospensione dei recuperi dei contributi degli enti, a condizione che gli stessi fornissero all'Assessorato al Bilancio la prescritta comunicazione, nel rispetto del termine fissato dal comma 2, dell'art. 16 della predetta legge;

CONSIDERATO CHE:

- con nota n. 42/SS/3373 del 24.04.1997, l'Assessore alla Sanità e Servizi Sociali - Settore Servizi Sociali ha sollecitato l'Istituzione "Don Lorenzo Milani da Barbiana" a trasmettere gli atti di rendicontazione attestante l'utilizzo delle somme entro il termine di cui alla L.R. n.14/98;
- con nota n. 20/8395/RR del 07.06.1999 l'Assessorato al Bilancio Ragioneria - Settore Ragioneria Centrale ha sollecitato l'IPAB "Don Lorenzo Milani da Barbiana" con sede in Trani a trasmettere gli atti di rendicontazione del contributo erogato, da presentare entro 24 mesi dalla concessione dello stesso e che, in mancanza, si sarebbe provveduto ad attivare le procedure di recupero;
- con nota raccomandata n. 42/SS/5275 del 05.07.1999, l'Assessorato alla Sanità e Servizi Sociali - Settore Servizi Sociali ha sollecitato l'IPAB "Don Lorenzo Milani da Barbiana" a trasmettere gli atti di rendicontazione per fruire di quanto al combinato disposto degli art. 16 e 17 comma 3 della legge regionale 4.5.1999,n. 17;
- con nota AOO_ n.116, prot. 13125 del 05.08.2011, il Servizio Bilancio e Ragioneria - Ufficio Debito e Rendicontazione di Taranto ha comunicato che non è pervenuta alcuna documentazione giustificativa inerente l'erogazione del contributo relativo all'esercizio finanziario 1996 di lire 284.000.000 (euro 146.673,75);
- con nota prot. AOO-082/09.09.2011 n. 9557, l'Ufficio Governance e Terzo Settore ha invitato il Commissario Straordinario dell'IPAB "Don Lorenzo Milani da Barbiana" a trasmettere gli atti di rendicontazione relativi al contributo regionale per l'anno 1996, giusta nota del Settore Bilancio e Ragioneria - Ufficio Debito e Rendicontazione di Taranto di cui sopra;

- con nota n. prot. N.14 del 30.11.2011 il Commissario Straordinario p.t. dell'IPAB di che trattasi ha comunicato che l'importo di lire 284.000.000 (euro 146.673,75) "eo tempore deliberato" veniva accreditato presso la Tesoreria dell'Ente all'epoca tenuto dalla Banca popolare Andriese (ora CREDEM) e che tale somma al momento dell'accreditamento sul conto corrente sarebbe stata immediatamente trattenuta dall'Istituto Bancario a causa dell'esposizione debitoria dell'IPAB;

RITENUTO, pertanto, di non ammettere a discarico e conseguentemente di revocare e recuperare la somma di lire 284.000.000 (euro 146.673,75), assegnata all'IPAB "Don Lorenzo Milani da Barbiana", con sede in Trani, con DGR N. 6232 del 28.07.1997;

VERIFICA AI SENSI DEL D.Lgs. 196/2003

Garanzie alla riservatezza

La pubblicazione dell'atto all'albo, salve le garanzie previste dalla legge 241/90 in tema di accesso ai documenti amministrativi, avviene nel rispetto della tutela alla riservatezza dei cittadini, secondo quanto disposto dal Dlgs 196/03 in materia di protezione dei dati personali, nonché dal vigente regolamento regionale n.5/2006 per il trattamento dei dati sensibili e giudiziari.

Ai fini della pubblicità legale, l'atto destinato alla pubblicazione è redatto in modo da evitare la diffusione di dati personali identificativi non necessari ovvero il riferimento a dati sensibili; qualora tali dati fossero indispensabili per l'adozione dell'atto, essi sono trasferiti in documenti separati, esplicitamente richiamati.

ADEMPIMENTI CONTABILI AI SENSI DELLA L.R. n.28/2001

Si dichiara che il presente atto non comporta alcun mutamento qualitativo e quantitativo di spesa a carico del bilancio regionale né a carico degli enti per i cui debiti i creditori potrebbero rivalersi sulla Regione e che è escluso ogni ulteriore onere aggiuntivo rispetto a quelli autorizzati a valere sullo stanziamento previsto dal bilancio regionale.

Tutto ciò premesso e considerato

LA DIRIGENTE RESPONSABILE DEL SERVIZIO POLITICHE DI BENESSERE SOCIALE E PARI OPPORTUNITA'

sulla base delle risultanze istruttorie di cui innanzi;

viste le attestazioni in calce al presente provvedimento;

ritenuto di dover provvedere in merito

DETERMINA

1. Di prendere atto di quanto espresso in narrativa, che qui si intende integralmente riportato;

2. Che è fatto obbligo all'IPAB Istituto "Don Lorenzo Milani da Barbiana", con sede in Trani, di fornire tempestivamente a questo Servizio regionale, competente per materia, prova dell'avvenuto versamento in favore della Regione Puglia della somma di lire 248.000.000 (euro 146.673,75). Verificato il corretto adempimento dell'obbligazione, questo Servizio regionale comunicherà all'Ufficio Entrate del Sevizio Bilancio e Ragioneria gli elementi necessari all'emissione del relativo ordinativo d'incasso (estremi della determinazione dirigenziale di recupero con indicazione dell'importo recuperato e documentazione comprovante l'avvenuto versamento nonché il capitolo di entrata di imputazione della somma);

3. Che qualora l'IPAB Istituto "Don Lorenzo Milani da Barbiana, con sede in Trani, non provveda al versamento della somma di cui al punto 2 entro il termine di 60 (sessanta) giorni decorrenti dalla data di notificazione della presente determinazione dirigenziale, mediante versamento sul c/c bancario n. 40/1 intestato a Regione Puglia c/o Banco di Napoli s.p.a. Servizio Tesoreria Regionale Via Capruzzi 218 - 70124 Bari (IBAN IT25G0101004197000040000001), il Servizio Contenzioso Amministrativo, territorialmente competente, è incaricato di attivare le procedure di riscossione coattiva ai sensi del R.D. 14 aprile 1910 n.639 e della L.R. 31 marzo 1973 n. 8 e

successive modificazioni e integrazioni. A tal fine questo Servizio regionale, verificato l'inadempimento del soggetto debitore entro il prescritto termine, trasmetterà alla struttura provinciale di Ragioneria di Taranto, territorialmente competente, copia conforme della presente determinazione dirigenziale, corredata della prova dell'avvenuta notificazione della stessa al soggetto debitore;

4. Che la competente Ragioneria Provinciale, effettuato l'ulteriore definitivo controllo, attraverso il sistema informativo contabile COBRA, dell'acquisizione della predetta somma all'entrata del bilancio regionale, provvederà alla registrazione del credito non riscosso nell'apposita procedura di rilevazione extracontabile ed alla trasmissione della copia conforme all'originale della determinazione dirigenziale di recupero, unitamente alla prova dell'avvenuta notificazione della stessa, al Sevizio Contenzioso Amministrativo, territorialmente competente, per i consequenziali adempimenti;

5. Che il provvedimento viene redatto in forma integrale e "per estratto", con parti oscurate non necessarie ai fini di pubblicità legale, nel rispetto della tutela alla riservatezza dei cittadini, secondo quanto disposto dal D. Lgs 196/2003 in materia di protezione dei dati personali e ss. mm. e ii.;

6. Che il presente provvedimento:
   a) sarà pubblicato per estratto all'albo degli Atti Dirigenziali del Servizio;
   b) sarà pubblicato per estratto nel Bollettino Ufficiale della Regione Puglia;
   c) sarà trasmesso in copia conforme all'originale al Segretariato Generale della Giunta Regionale;
   d) sarà trasmesso in copia per estratto all'Assessore al Welfare;
   e) Il presente atto, composto da n° 5 facciate, è adottato in originale.

La Dirigente ad interim
Servizio Politiche di Benessere Sociale e
Pari Opportunità
Dr.ssa Anna Maria Candela

DETERMINAZIONE DEL DIRIGENTE SERVIZIO POLITICHE DI BENESSERE SOCIALE E PARI OPPORTUNITA' 30 gennaio 2012, n. 127

Legge regionale 30 settembre 2004. n. 15 e s.m. e i. Azienda Pubblica di Servizi alla Persona "Dr. Vincenzo Zaccagnino" con sede in San Nicandro Garganico (Fg). Ricostituzione del consiglio di amministrazione. Rettifica e integrazione Atto Dirigenziale n. 1135 del 28/11/2011.

Il giorno ***30 gennaio 2012***, in Bari, nella sede del Servizio Politiche di Benessere sociale e Pari Opportunità dell'Assessorato al Welfare

LA DIRIGENTE DEL SERVIZIO

Visti gli articoli 4 e 5 della L.R. n. 7/1997;

Vista la Deliberazione G.R. n. 3261 del 28/7/1998;

Visti gli artt. 4 e 16 del D. Lgs. 165/2001;

Visto l'art. 32 della legge 18 giugno 2009, n. 69, che prevede l'obbligo di sostituire la pubblicazione tradizionale all'Albo ufficiale con la pubblicazione di documenti digitali sui siti informatici;

Visto l'art. 18 del D.lgs 196/2003 "Codice in materia di protezione dei dati personali" in merito ai Principi applicabili ai trattamenti effettuati dai soggetti pubblici;

Richiamata la deliberazione di Giunta Regionale n. 1351 del 28/07/2008 con la quale sono stati individuati i Servizi relativi alle Aree di Coordinamento e, nella fattispecie, per l'Area di coordinamento POLITICHE PER LA PROMOZIONE DELLA SALUTE, DELLE PERSONE E DELLE PARI OPPORTUNITA', tra cui il SERVIZIO Politiche di Benessere Sociale e Pari Opportunità;

Richiamata la deliberazione di Giunta Regionale n. 1126 del 24 maggio 2011 di conferimento dell'incarico ad interim di Dirigente del Servizio Politiche di Benessere Sociale e Pari Opportunità alla dr.ssa Anna Maria Candela;

Richiamata la Determinazione del Direttore di Area del 16 settembre 2009, n. 5 di nomina del Dirigente dell'Ufficio Governance e Terzo Settore Dr. Pierluigi Ruggiero;

Sulla base dell'istruttoria espletata dall'Ufficio Governance e Terzo Settore - P.O. sede di Foggia, emerge quanto segue.

PREMESSO CHE:

- con propria Determina Dirigenziale n. 122 del 12 marzo 2009, è stata approvata l'istanza di trasformazione in Azienda Pubblica di Servizi alla Persona (di seguito ASP) dell'IPAB Fondazione "Dr. Vincenzo Zaccagnino" con sede in San Nicandro Garganico, Località San Nazario, congiuntamente alla proposta del nuovo Statuto ed è stata disposta l'iscrizione d'ufficio della predetta nel Registro Regionale delle Aziende Pubbliche di Servizio alla Persona, istituito presso il Servizio Politiche di Benessere Sociali e Pari Opportunità;
- con atto della dirigente del Servizio Politiche di Benessere Sociale e Pari Opportunità n. 347 del 10.05.2010 si è provveduto a costituire il Consiglio di Amministrazione dell'ASP "Dr. Vincenzo Zaccagnino" con sede in San Nicandro Garganico, località San Nazario, per la durata di 3 (tre) anni dalla data del suo insediamento nella seguente composizione:
  1. Di Salvia Nicandro
     Presidente di nomina della Giunta Regionale;
  2. Zaccagnino Giovanni Battista
     Componente di nomina del Consiglio Comunale di San Nicandro Garganico;
  3. Squeo Mario
     Componente di nomina del Consiglio Comunale di San Nicandro Garganico;
  4. De Luca Giuseppe
     Componente di nomina del Consiglio Comunale di San Nicandro Garganico;
  5. Mimmo Pietro Urbano
     Componente di nomina dell'Ordinario Diocesano di San Severo;

- Con atto della dirigente del Servizio Politiche di Benessere Sociale e Pari Opportunità n.3 del 12.01.2011 è stata approvata la modifica dell'art. 8 comma 3 dello Statuto nella parte in cui innalza la durata in carica del Consiglio di Amministrazione da 3 (tre) a 5 (cinque) anni;

CONSIDERATO CHE:

- con determina della Dirigente Politiche di Benessere Sociale e Pari Opportunità N. 1135 del 28.11.2011, nelle more della nomina non ancora pervenuta da parte del Comune di San Nicandro Garganico per la sostituzione del componente dimissionario sig. De Luca Giuseppe, è stato ricostituito il consiglio di amministrazione dell'ASP "Dr. Vincenzo Zaccagnino" sino alla scadenza prevista dall'atto dirigenziale n.347 del 10.05.2010 composto dai signori:
  1. Presidente di nomina della Giunta Regionale
     Di Salvia Nicandro;
  2. Mimmo Pietro Urbano
     Componente di nomina dell'Ordinario Diocesano di San Severo;
  3. Giovanditto Vincenzo Pio
     Componente di nomina del Consiglio comunale di San Nicandro Garganico;
  4. Caruso Leonardo
     Componente di nomina del Consiglio comunale di San Nicandro Garganico;

- Con atto della dirigente del Servizio Politiche di Benessere Sociale e Pari Opportunità n.3 del 12.01.2011 è stata approvata la modifica dell'art. 8 comma 3 dello Statuto nella parte in cui innalza la durata in carica del Consiglio di Amministrazione da 3 (tre) a 5 (cinque) anni;

SI RITIENE:

di rettificare la determina dirigenziale n. N. 1135 del 28.11.2011 nella parte in cui richiama la Determina Dirigenziale N. 347 del 10.05.2010, che prevede la durata in carica del consiglio di amministrazione per 3 (tre) anni, anziché la determina dirigenziale successiva n. 3 del 12.01.2011 che modifica l'art. 8 comma 3 della statuto nella parte in cui innalza la durata del Consiglio di amministrazione da 3 (tre) a 5 (cinque) anni;

VERIFICA AI SENSI DEL D.Lgs. 196/2003

Garanzie alla riservatezza

La pubblicazione dell'atto all'albo, salve le garanzie previste dalla legge 241/90 in tema di

accesso ai documenti amministrativi, avviene nel rispetto della tutela alla riservatezza dei cittadini, secondo quanto disposto dal Dlgs 196/03 in materia di protezione dei dati personali, nonché dal vigente regolamento regionale n.5/2006 per il trattamento dei dati sensibili e giudiziari.

Ai fini della pubblicità legale, l'atto destinato alla pubblicazione è redatto in modo da evitare la diffusione di dati personali identificativi non necessari ovvero il riferimento a dati sensibili; qualora tali dati fossero indispensabili per l'adozione dell'atto, essi sono trasferiti in documenti separati, esplicitamente richiamati.

ADEMPIMENTI CONTABILI AI SENSI DELLA L.R. n.28/2001

Si dichiara che il presente atto non comporta adempimenti contabili di cui alla legge regionale 16 novembre 2001, n. 28, non derivando dallo stesso alcun mutamento qualitativo e quantitativo di entrata o di spesa a carico del bilancio regionale né a carico degli enti per i cui debiti i creditori potrebbero rivalersi sulla Regione e che è escluso ogni ulteriore onere aggiuntivo rispetto a quelli autorizzati a valere sullo stanziamento previsto dal bilancio regionale.

Tutto ciò premesso e considerato

LA DIRIGENTE RESPONSABILE DEL SERVIZIO POLITICHE DI BENESSERE SOCIALE E PARI OPPORTUNITA'

sulla base delle risultanze istruttorie di cui innanzi;

viste le attestazioni in calce al presente provvedimento;

ritenuto di dover provvedere in merito,

DETERMINA

1. Di prendere atto di quanto espresso in narrativa, che qui si intende integralmemte riportato.
2. Di rettificare la determina dirigenziale n. N. 1135 del 28.11.2011 nella parte in cui richiama la Determina Dirigenziale N. 347 del 10.05.2010, che prevede la durata in carica del consiglio di amministrazione per 3 (tre) anni, anziché la determina dirigenziale successiva n. 3 del 12.01.2011 che modifica l'art. 8 comma 3 della statuto nella parte in cui innalza la durata del Consiglio di amministrazione da 3 (tre) a 5 (cinque) anni;
3. Di dare atto che il provvedimento viene redatto in forma integrale e per estratto, con parti oscurate non necessarie ai fini della pubblicità legale, nel rispetto della tutela alla riservatezza dei cittadini, secondo quanto disposto dal D. Lgs 196/2003 in materia di protezione dei dati personali e successive modifiche e integrazioni.
4. Avverso il presente provvedimento è consentito ricorso al TAR di Puglia, entro sessanta giorni dalla notifica.
5. Gli adempimenti conseguenti al presente atto sono demandati all'Ufficio Governance e Terzo Settore.
6. il presente provvedimento:
   a) sarà pubblicato per estratto all'albo degli Atti dirigenziali del Servizio;
   b) sarà pubblicato per estratto nel Bollettino Ufficiale della Regione Puglia;
   c) sarà trasmesso in copia conforme all'originale al Segreteriato Generale della Giunta Regionale;
   d) sarà trasmesso in copia per estratto all'Assessore al Welfare;
   e) composto da n. 5 (cinque) facciate, è adottato in originale.

La Dirigente ad interim
Servizio Politiche di Benessere Sociale e
Pari Opportunità
Dr.ssa Anna Maria Candela

DETERMINAZIONE DEL DIRIGENTE SERVIZIO POLITICHE PER IL LAVORO 16 gennaio 2012, n. 16

POR PUGLIA - F.S.E. 2007/2013 - Ob. 1 Convergenza - approvato con Decisione C(2007)5767 del 21/11/2007 (2007IT051PO005) Asse II - Occupabilità: Avviso pubblico n. 10/2009 - 16^ GRADUATORIA.

Il giorno 16/01/2012 presso la Sede del Servizio Politiche per il Lavoro, via Corigliano n. 1 Z.I. - Bari - è stata adottata la presente determinazione.

L' Autorità di Gestione del P.O. FSE 2007/2013, dr.ssa Giulia CAMPANIELLO, il Dirigente del servizio Formazione Professionale Dott. Anna LOBOSCO, di concerto con il Dirigente del Servizio Politiche per il Lavoro, dr.ssa Luisa Anna FIORE, sulla base dell'istruttoria espletata dal funzionario istruttore Dott. Francesco MAIELLARO, e confermata dal Dirigente dell'Ufficio Lavoro e Cooperazione Dott. Antonella PANETTIERI,

VISTI gli artt. 3 e 16 del D.L.vo n.29/93 e successive modificazioni;

VISTI gli artt. 4 e 5 della Legge Regionale n.7/97;

VISTA la deliberazione della Giunta Regionale n.3261/98;

VISTE le direttive agli uffici impartite dal Presidente della Giunta Regionale con la nota n. 01/007689/1-5 del 31 luglio 1998;

RILEVATO che è stata espletata l'istruttoria amministrativa da parte del competente Ufficio;

RITENUTO di dover provvedere in merito, con l'adozione della presente decisione finale, in quanto trattasi di materia ricadente in quella di cui all'art. 5/comma 1 della già richiamata L.R. n. 7/97;

la G.R. con atto n. 845 del 23 marzo 2010, esecutivo, ha stabilito la gestione congiunta delle attività del "P.O. Puglia FSE 2007/2013, Asse II - Occupabilità - tra il Servizio Formazione Professionale e il Servizio Politiche per il Lavoro;

VISTA la deliberazione di Giunta Regionale n. 333 del 11/03/2009 - POR PUGLIA FSE 2007-2013. ASSE II - OCCUPABILITA' con cui la stessa G.R. approva gli schemi di avviso pubblico, ad essa allegati;

VISTA la deliberazione di Giunta Regionale n. 501 del 01/04/2009 - avente per oggetto: RETTIFICA D.G.R. N. 333/09;

Riferisce che:

Con determinazione Dirigenziale, n. 137 del 13 marzo 2009, pubblicata sul B.U.R.P. n. 43 suppl. del 19/03/2009, è stato approvato l'Avviso pubblico avente ad oggetto:"POR PUGLIA - F.S.E. 2007/2013 - ob. 1 Convergenza - approvato con Decisione C(2007)5767 del 21/11/2007 (2007IT051PO005) ASSE II - Occupabilità: Avviso pubblico n. 10/2009 - IMPEGNO DI SPESA".

CONSIDERATO che, il Bando è aperto ed opera secondo la modalità "a sportello". Le domande di accesso agli incentivi devono essere presentate a partire dal giorno successivo alla data di pubblicazione dell'avviso e fino ad esaurimento delle risorse disponibili.

L'Ufficio competente del Settore Lavoro deve produrre mensilmente, un elenco delle imprese ammissibili al finanziamento fino all'esaurimento delle risorse disponibili.

Considerato che con Det. Dir. n. 250 del 06/05/2009, pubblicata sul B.U.R.P. n. 73 del 21/05/2009, è stata approvata la 1^ graduatoria dei progetti ammessi a finanziamento;

Considerato che con Det. Dir. n. 321 del 10/06/2009, pubblicata sul B.U.R.P. n. 109 del 16/07/2009, è stata approvata la 2^ graduatoria dei progetti ammessi a finanziamento;

Considerato che con Det. Dir. n. 459 del 08/09/2009, pubblicata sul B.U.R.P. n. 150 del 24/09/2009, è stata approvata la 3^ graduatoria dei progetti ammessi a finanziamento;

Considerato che con Det. Dir. n. 493 del 08/10/2009, pubblicata sul B.U.R.P. n. 170 del 29/10/2009, è stata approvata la 4^ graduatoria dei

progetti ammessi a finanziamento;

Considerato che con Det. Dir. n. 754 del 14/12/2009, pubblicata sul B.U.R.P. n. 207 del 24/12/2009, è stata approvata la 5^ graduatoria dei progetti ammessi a finanziamento;

Considerato che con Det. Dir. n. 47 del 08/02/2010, pubblicata sul B.U.R.P. n. 37 del 25/02/2010, è stata approvata la 6^ graduatoria dei progetti ammessi a finanziamento;

Considerato che con Det. Dir. n. 271 del 19/04/2010, pubblicata sul B.U.R.P. n. 86 del 13/05/2010, è stata approvata la 7^ graduatoria dei progetti ammessi a finanziamento;

Considerato che con Det. Dir. n. 438 del 12/07/2010, pubblicata sul B.U.R.P. n. 139 del 26/08/2010, è stata approvata la 8^ graduatoria dei progetti ammessi a finanziamento;

Considerato che con Det. Dir. n. 612 del 20/10/2010, pubblicata sul B.U.R.P. n. 167 del 04/11/2010, è stata approvata la 9^ graduatoria dei progetti ammessi a finanziamento;

Considerato che con Det. Dir. n. 691 del 01/12/2010, pubblicata sul B.U.R.P. n. 191 del 23/12/2010, è stata approvata la 10^ graduatoria dei progetti ammessi a finanziamento;

Considerato che con Det. Dir. n. 18 del 26/01/2011, pubblicata sul B.U.R.P. n. 22 del 10/02/2011, è stata approvata la 11^ graduatoria dei progetti ammessi a finanziamento;

Considerato che con Det. Dir. n. 143 del 21/03/2011, pubblicata sul B.U.R.P. n. 50 del 07/04/2011, è stata approvata la 12^ graduatoria dei progetti ammessi a finanziamento;

Considerato che con Det. Dir. n. 241 del 05/05/2011, pubblicata sul B.U.R.P. n. 78 del 19/05/2011, è stata approvata la 13^ graduatoria dei progetti ammessi a finanziamento;

Considerato che con Det. Dir. n. 384 del 14/07/2011, pubblicata sul B.U.R.P. n. 119 del 28/07/2011, è stata approvata la 14^ graduatoria dei progetti ammessi a finanziamento;

Considerato che con Det. Dir. n. 606 del 05/10/2011, pubblicata sul B.U.R.P. n. 168 del 27/10/2011, è stata approvata la 15^ graduatoria dei progetti ammessi a finanziamento

- Ai sensi del Bando avanti citato, alla data del 30/10/2011 sono pervenute n. 3 richieste di finanziamento;
- si è provveduto ad avviare le procedure di selezione così come descritte nel medesimo bando;
- Le 3 domande pervenute, sono risultate ammissibili (Allegato "A").
- Il funzionario istruttore, sulla scorta degli atti di istruttoria, ha redatto l'elenco dei progetti ammissibili a finanziamento rimettendo gli atti di propria competenza, con nota del -/-/2011, all'Autorità di gestione FSE, al Dirigente del Servizio Formazione Professionale, al Dirigente del Servizio Politiche per il Lavoro e al Dirigente dell'Ufficio Lavoro e Cooperazione, perché le stesse provvedano, di conseguenza, ad approvare, con determinazione dirigenziale, la graduatoria di che trattasi, dalla cui data di pubblicazione sul B.U.R.P. decorrono i termini previsti per la presentazione di eventuali ricorsi, fissati dal comma 7 dell'art. 49 L.R. n. 13/2000;

Il totale complessivo degli importi ammessi a finanziamento per i progetti di cui all'allegato a), al presente atto dirigenziale, ammonta ad euro 224.000,00.

Il relativo impegno di spesa, per la liquidazione, agli aventi diritto, è stato già assunto con precedente determina dirigenziale n. 137 del 13/03/2009;

Attualmente, per le 3 aziende ammesse a contributo sono previsti un numero complessivo di assunzioni pari a **16** donne;

Infine, si precisa che le attività e le procedure poste in essere con il presente provvedimento sono ammissibili a rendicontazione e conformi ai relativi regolamenti comunitari;

VISTO il Regolamento Regionale n. 31/09, pubblicato sul B.U.R.P. n. 191 del 30/11/09 di attuazione della L.R. n. 28/06;

Adempimenti Contabili L.R. n. 28/01

Codice siope 1623

- L'**U.P.B. 2.5.4** dichiara che l'importo totale di

euro 224.000,00, di cui euro 201.600,00 sul cap. 1152500/12 R.P. 2009 ed euro 22.400,00 sul cap 1152510/12 R.P. 2009, è stato impegnato con determina dirigenziale n. 137 del 13/03/2009.

VISTO DI ATTESTAZIONE DI DISPONIBILITA' FINANZIARIA

Dott. L.A. Fiore

VISTO DI ATTESTAZIONE DI DISPONIBILITA' FINANZIARIA

Dott. A. Vincenti

I DIRIGENTI

VISTO il T.U. N. 165/01 e successive modifiche ed integrazioni;

VISTA la L.R. del 04.02.97 n. 7 contenente "norme in materia di organizzazione dell'Amministrazione Regionale";

VISTA la deliberazione di G.R. n. 3261 del 28.07.98;

Visto l'art. 45 della L.R. n. 10/07;

Visto il D.P.G.R. n. 161/07

VISTA la sottoscrizione posta in calce al presente provvedimento dal dirigente dell'Ufficio Lavoro e Cooperazione dott. Antonella PANETTIERI e dal funzionario istruttore Dott. Francesco MAIELLARO

DETERMINANO

- Di approvare la 16^ graduatoria dei progetti pervenuti ai sensi dell'Avviso pubblico n. 10/2009 per la presentazione di progetti per attività cofinanziate dal FSE, dallo Stato e dalla Regione Puglia nell'ambito del POR PUGLIA per il Fondo Sociale Europeo 2007/2013 - Obiettivo 1 Convergenza, approvato con Decisione C(2007)5767 del 21/11/2007 (2007IT051PO005), allegata al presente atto di cui costituisce parte integrante e sostanziale;

- Di dare atto che il relativo impegno di spesa è stato assunto con determina dirigenziale n. 137 del 13/03/2009;

- di dare atto che si provvede al finanziamento dei progetti risultanti dall'allegato "a" parte integrante del presente provvedimento, per un ammontare di euro 224.000,00, di cui euro 201.600,00 sul cap. 1152500/12 R.P. 2009 ed euro 22.400,00 sul cap 1152510/12 R.P. 2009, per i quali vi è capienza di spesa dell'importo messo a Bando con l'avviso n. 10/2009 pubblicato sul BURP n. 43 suppl. del 19/03/2009;

- Di precisare che: "È condizione essenziale per l'erogazione del beneficio economico l'applicazione integrale, da parte del beneficiario, del contratto collettivo nazionale per il settore di appartenenza e, se esistente, anche del contratto collettivo territoriale, che siano stati stipulati dalle organizzazioni sindacali dei lavoratori e dalle associazioni dei datori di lavoro comparativamente più rappresentative sul piano nazionale. Tale applicazione deve interessare tutti i lavoratori dipendenti dal beneficiario e deve aver luogo quanto meno per l'intero periodo nel quale si articola l'attività incentivata e sino all'approvazione della rendicontazione oppure per l'anno, solare o legale, al quale il beneficio si riferisce e in relazione al quale è accordato.

Il beneficio è in ogni momento revocabile, totalmente o parzialmente, da parte del concedente allorché la violazione della clausola che precede (d'ora in poi clausola sociale) da parte del beneficiario sia stata definitivamente accertata:

a) dal soggetto concedente;
b) dagli uffici regionali;
c) dal giudice con sentenza;
d) a seguito di conciliazione giudiziale o stragiudiziale;
e) dalle pubbliche amministrazioni istituzionalmente competenti a vigilare sul rispetto della legislazione sul lavoro o che si siano impegnate a svolgere tale attività per conto della Regione.

Il beneficio sarà revocato parzialmente, in

misura pari alla percentuale di lavoratori ai quali non è stato applicato il contratto collettivo rispetto al totale dei lavoratori dipendenti dal datore di lavoro occupati nell'unità produttiva in cui è stato accertato l'inadempimento.

Il beneficio sarà revocato totalmente qualora l'inadempimento della clausola sociale riguardi un numero di lavoratori pari o superiore al 50% degli occupati dal datore di lavoro nell'unità produttiva in cui è stato accertato l'inadempimento, nonché in caso di recidiva in inadempimenti sanzionati con la revoca parziale.

In caso di recidiva di inadempimenti sanzionati con la revoca parziale, il datore di lavoro sarà anche escluso da qualsiasi ulteriore concessione di benefici per un periodo di 1 anno dal momento dell'adozione del secondo provvedimento.

Qualora l'inadempimento della clausola sociale riguardi un numero di lavoratori pari o superiore all'80% degli occupati dal datore di lavoro nell'unità produttiva in cui è stato accertato l'inadempimento, il soggetto concedente emetterà anche un provvedimento di esclusione da qualsiasi ulteriore concessione di benefici per un periodo di 2 anni dal momento in cui è stato accertato l'inadempimento.

In caso di revoca parziale, qualora alla data della revoca stessa le erogazioni siano ancora in corso, l'ammontare da recuperare può essere detratto a valere sull'erogazione ancora da effettuare.

Qualora le erogazioni ancora da effettuare risultino invece complessivamente di ammontare inferiore a quello da recuperare ovvero si sia già provveduto all'erogazione a saldo e il beneficiario non provveda all'esatta e completa restituzione nei termini fissati dal provvedimento di revoca, la Regione avvierà la procedura di recupero coattivo.

Analogamente si procederà nei casi di revoca totale, qualora il beneficiario non provveda all'esatta e completa restituzione nei termini concessi.

In casi di recupero delle somme erogate per effetto di revoca parziale o totale, ovvero di detrazione di parte delle stesse dalle erogazioni successive, le medesime somme saranno maggiorate degli interessi legali e rivalutate sulla base dell'indice ISTAT dei prezzi al consumo per le famiglie di operai e impiegati".

2. Nei medesimi bandi ed avvisi pubblici di cui alla disposizione che precede, i soggetti di cui al precedente articolo 1, comma 2, sono tenuti altresì ad inserire la seguente clausola: "Sono esclusi dalla concessione del beneficio economico coloro nei cui confronti, al momento dell'emanazione del presente atto, risulti ancora efficace un provvedimento di esclusione da qualsiasi ulteriore concessione di benefici per violazione della clausola sociale di cui all'articolo 1 della legge regionale 26 ottobre 2006, n. 28".

- Di disporre che il presente provvedimento sia pubblicato sul Bollettino Ufficiale della Regione Puglia, ai sensi della L.R. n. 13/94 - art. 6;

- Di dare atto che dalla data di pubblicazione sul BURP decorrono i 20 gg. Utili per la presentazione di eventuali ricorsi;

il presente provvedimento, redatto in unico originale, è composto da n. 5 pagine, e da n. 1 allegato:

- è immediatamente esecutivo;
- sarà reso pubblico, ai sensi del 3° comma art.16, del Decreto del Presidente della G.R. n. 161 del 22/02/08, mediante affissione all'Albo del Settore Lavoro e Cooperazione, ove resterà affisso per n. 10 giorni consecutivi;
- sarà trasmesso per gli adempimenti di competenza all'Ufficio BURP per la pubblicazione, e all'Ufficio Relazioni con il Pubblico;
- sarà trasmesso in copia al Settore Segreteria della Giunta Regionale, ai sensi dell'art. 6, comma 5 della L.R. n. 7/97, ed in copia all'Assessore al Lavoro.

L'Autorità di Gestione del P.O. FSE 2007/2013
Dott. Giulia Campaniello

Il Dirigente del Servizio Formazione Professionale
Dott. Anna Lobosco

Il Dirigente del Servizio Politiche per il Lavoro
Dott. Luisa Anna Fiore

ALLEGATO "A"

PROGRESSIVO	PROT. N. AOO060/... DEL.....	DATA RACCOMANDATA ORA SPEDIZIONE	DENOMINAZIONE DEL SOGGETTO PROPONENTE	DOMICILIO VIA/PIAZZA	SEDE	PROV.	NUMERO ASSUNZIONI	TOTALE DELL'IMPORTO RICHIESTO	CONTRIBUTO ASSEGNATO	CAP. N. 1152500	CAP. N. 1152510	NOTE	PARTITA IVA
1	31791 del 13/10/2011	13/10/2011	**DITTA BELLOCCHIO PATRIZIA**	VIA PRINCIPE AMEDEO, 227	TARANTO	TA	3	42.000,00	42.000,00	37.800,00	4.200,00		02771670730
2	31793 del 13/10/2011	13/10/2011	**DITTA LAPENNA DOMENICO**	VIA D'ACQUINO, 48-50	TARANTO	TA	12	168.000,00	168.000,00	151.200,00	16.800,00		02850360732
3	31794 del 13/10/2011	13/10/2011	**MARILLI 6 C. S.R.L.**	VIA PUPINO, 30	TARANTO	TA	1	14.000,00	14.000,00	12.600,00	1.400,00		02738760731
							16	224.000,00	224.000,00	201.600,00	22.400,00		

DETERMINAZIONE DEL DIRIGENTE SERVIZIO POLITICHE PER IL LAVORO 16 gennaio 2012, n. 17

POR PUGLIA - F.S.E. 2007/2013 - Ob. 1 Convergenza - approvato con Decisione C(2007)5767 del 21/11/2007 (2007IT051PO005) Asse II - Occupabilità: Avviso pubblico n. 7/2009 - 11ª GRADUATORIA - Linea 2.

Il giorno 16/01/2012 presso la Sede del Servizio Politiche per il Lavoro, via Corigliano n. 1 Z.I. - Bari - è stata adottata la presente determinazione.

L'Autorità di Gestione del P.O. FSE 2007/2013, dr.ssa Giulia CAMPANIELLO, il Dirigente del servizio FFORMAZIONE PROFESSIONALE Dott. Anna LOBOSCO,di concerto con il Dirigente del Servizio Politiche per il Lavoro, dr.ssa Luisa Anna Fiore, sulla base dell'istruttoria espletata dal Funzionario Istruttore Dott. Francesco MAIELLARO, e confermata dal Dirigente dell'Ufficio Lavoro e Cooperazione Dott. Antonella PANETTIERI,

VISTI gli artt. 3 e 16 del D.L.vo n.29/93 e successive modificazioni;

VISTI gli artt. 4 e 5 della Legge Regionale n.7/97;

VISTA la deliberazione della Giunta Regionale n.3261/98;

VISTE le direttive agli uffici impartite dal Presidente della Giunta Regionale con la nota n. 01/007689/1-5 del 31 luglio 1998;

RILEVATO che è stata espletata l'istruttoria amministrativa da parte del competente Ufficio;

RITENUTO di dover provvedere in merito, con l'adozione della presente decisione finale, in quanto trattasi di materia ricadente in quella di cui all'art. 5/comma 1 della già richiamata L.R. n. 7/97;

la G.R. con atto n. 845 del 23 marzo 2010, esecutivo, ha stabilito la gestione congiunta delle attività del "P.O. Puglia FSE 2007/2013, Asse II - Occupabilità - tra il Servizio Formazione Professionale e il Servizio Politiche per il Lavoro;

VISTA la deliberazione di Giunta Regionale n. 333 del 11/03/2009 - POR PUGLIA FSE 2007-2013. ASSE II - OCCUPABILITA' con cui la stessa G.R. approva gli schemi di avviso pubblico, ad essa allegati;

VISTA la deliberazione di Giunta Regionale n. 501 del 01/04/2009 - avente per oggetto: RETTIFICA D.G.R. N. 333/09;

Riferisce che:

Con determinazione Dirigenziale, n. 135 del 13 marzo 2009, pubblicata sul B.U.R.P. n. 43 suppl. del 19/03/2009, è stato approvato l'Avviso pubblico avente ad oggetto:"POR PUGLIA - F.S.E. 2007/2013 - ob. 1 Convergenza - approvato con Decisione C(2007)5767 del 21/11/2007 (2007IT051PO005) ASSE II - Occupabilità: Avviso pubblico n. 7/2009 - IMPEGNO DI SPESA".

Sul B.U.R.P. n. 62 del 23 aprile 2009 sono state pubblicate le rettifiche alla determinazione Dirigenziale n. 135 del 13 marzo 2009;

Con Determinazione del Dirigente di Servizio n. 94 del 24 febbraio 2010, pubblicata sul B.U.R.P. n. 42 del 4 aprile 2010 sono state approvate delle precisazioni e chiarimenti all'Avviso pubblico n. 7/2009;

CONSIDERATO che, il Bando è aperto ed opera secondo la modalità "a sportello". Le domande di accesso agli incentivi devono essere presentate a partire dal giorno successivo alla conclusione del percorso formativo di cui alla Linea 1 dell'avviso e fino ad esaurimento delle risorse disponibili.

Con determinazione n. 245 del 07/04/2010 pubblicata sul B.U.R.P. n. 67 del 15/04/2010 è stata approvata la 1^ graduatoria dell'avviso pubblico n. 7/09 Linea 2.

Con determinazione n. 335 del 17/05/2010 pubblicata sul B.U.R.P. n. 94 del 27/05/2010 è stata approvata la 2^ graduatoria dell'avviso pubblico n. 7/09 Linea 2.

Con determinazione n. 506 del 25/08/2010 pubblicata sul B.U.R.P. n. 141 del 02/09/2010 è stata approvata la 3^ graduatoria dell'avviso pubblico n. 7/09 Linea 2.

Con determinazione n. 613 del 20/10/2010 pubblicata sul B.U.R.P. n. 167 del 04/11/2010 è stata approvata la 4^ graduatoria dell'avviso pubblico n. 7/09 Linea 2.

Con determinazione n. 690 del 01/12/2010 pub-

blicata sul B.U.R.P. n. 191 del 23/12/2010 è stata approvata la 5^ graduatoria dell'avviso pubblico n. 7/09 Linea 2.

Con determinazione n. 17 del 26/01/2011 pubblicata sul B.U.R.P. n. 22 del 10/02/2011 è stata approvata la 6^ graduatoria dell'avviso pubblico n. 7/09 Linea 2.

Con determinazione n. 142 del 21/03/2011 pubblicata sul B.U.R.P. n. 50 del 07/04/2011 è stata approvata la 7^ graduatoria dell'avviso pubblico n. 7/09 Linea 2.

Con determinazione n. 244 del 05/05/2011 pubblicata sul B.U.R.P. n. 78 del 19/05/2011 è stata approvata la 8^ graduatoria dell'avviso pubblico n. 7/09 Linea 2.

Con determinazione n. 385 del 14/07/2011 pubblicata sul B.U.R.P. n. 119 del 28/07/2011 è stata approvata la 9^ graduatoria dell'avviso pubblico n. 7/09 Linea 2.

Con determinazione n. 605 del 05/10/2011 pubblicata sul B.U.R.P. n. 168 del 27/10/2011 è stata approvata la 10^ graduatoria dell'avviso pubblico n. 7/09 Linea 2.

L'Ufficio competente del Settore Lavoro deve produrre mensilmente, un elenco delle imprese ammissibili al finanziamento fino all'esaurimento delle risorse disponibili.

- Ai sensi del Bando avanti citato, alla data del 30/11/2011 sono pervenute n. 8 richieste di finanziamento;
- si è provveduto ad avviare le procedure di selezione così come descritte nel medesimo bando;
- Tutte le domande pervenute sono risultate ammissibili, (Allegato "A")

Il Funzionario istruttore, sulla scorta degli atti di istruttoria, ha redatto l'elenco dei progetti ammissibili a finanziamento e, con nota del 29/09/2011, ha rimesso gli atti di propria competenza, all'Autorità di Gestione FSE, al Dirigente del Servizio Formazione Professionale, al Dirigente del Servizio Politiche per il Lavoro e al Dirigente dell'Ufficio Lavoro e Cooperazione, perché le stesse provvedano, di conseguenza, ad approvare, con determinazione dirigenziale, la graduatoria di che trattasi, dalla cui data di pubblicazione sul B.U.R.P. decorrono i termini previsti per la presentazione di eventuali ricorsi, fissati dal comma 7 dell'art. 49 L.R. n. 13/2000;

Il totale complessivo degli importi ammessi a finanziamento per i progetti di cui all'allegato a), al presente atto dirigenziale, ammonta ad euro 220.462,42;

Il relativo impegno di spesa, per la liquidazione, agli aventi diritto, è stato già assunto con precedente determina dirigenziale n. 135 del 13/03/2009;

Attualmente, per le 8 aziende ammesse a contributo sono previsti un numero complessivo di assunzioni pari a **16** donne;

Infine, si precisa che le attività e le procedure poste in essere con il presente provvedimento sono ammissibili a rendicontazione e conformi ai relativi regolamenti comunitari;

Tanto premesso, si rende ora necessario precisare che "Le assunzioni dovranno avvenire nel termine massimo di trenta giorni dalla comunicazione di ammissibilità al finanziamento, intesa come data di ricezione della nota raccomandata di ammissione a finanziamento. Nell'ipotesi in cui l'assunzione venga formalizzata nel lasso temporale intercorrente tra la conclusione delle attività formative e la dichiarazione di ammissibilità all'incentivo, il costo salariale lordo annuo al quale commisurare l'entità del contributo concedibile all'impresa sotto forma di integrazione al salario per ciascuna unità assunta a tempo indeterminato va calcolato a far data dalla comunicazione di avvenuta ammissione al finanziamento". Resta confermato l'obbligo di trasmissione, a cura delle imprese beneficiarie, della documentazione attestante la/le avvenuta/e assunzione/i a tempo indeterminato delle lavoratrici destinatarie dell'intervento in oggetto.

VISTO il Regolamento Regionale n. 31/09, pubblicato sul B.U.R.P. n. 191 del 30/11/09 di attuazione della L.R. n. 28/06;

Adempimenti Contabili L.R. n. 28/01

Codice siope 1623

- L'**U.P.B. 2.5.4** dichiara che l'importo totale di euro 220.462,42, di cui euro 198.416,18 sul cap. 1152500/12 R.P. 2009 ed euro 22.046,24 sul cap 1152510/12 R.P. 2009, è stato impegnato con determina dirigenziale n. 135 del 13/03/2009.

VISTO DI ATTESTAZIONE DI DISPONIBILITA' FINANZIARIA

Dott. L.A. Fiore

VISTO DI ATTESTAZIONE DI DISPONIBILITA' FINANZIARIA

Dott. A. Vincenti

I DIRIGENTI

VISTO il T.U. N. 165/01 e successive modifiche ed integrazioni;

VISTA la L.R. del 04.02.97 n. 7 contenente "norme in materia di organizzazione dell'Amministrazione Regionale";

VISTA la deliberazione di G.R. n. 3261 del 28.07.98;

Visto l'art. 45 della L.R. n. 10/07;

Visto il D.P.G.R. n. 161/07

VISTA la sottoscrizione posta in calce al presente provvedimento dal dirigente dell'Ufficio Lavoro e Cooperazione dott. Antonella PANETTIERI e dal Funzionario Istruttore Dott. Francesco MAIELLARO

DETERMINANO

- Di approvare la 11^ graduatoria dei progetti pervenuti ai sensi dell'Avviso pubblico n. 7/2009 Linea 2, per la presentazione di progetti per attività cofinanziate dal FSE, dallo Stato e dalla Regione Puglia nell'ambito del POR PUGLIA per il Fondo Sociale Europeo 2007/2013 - Obiettivo 1 Convergenza, approvato con Decisione C(2007)5767 del 21/11/2007 (2007IT051PO005), allegata al presente atto di cui costituisce parte integrante e sostanziale;

- Di dare atto che il relativo impegno di spesa è stato assunto con determina dirigenziale n. 135 del 13/03/2009;
- di dare atto che si provvede al finanziamento dei progetti risultanti dall'allegato "a " parte integrante del presente provvedimento, per un ammontare di euro 220.462,42, di cui euro 198.416,18 sul cap. 1152500/12 R.P. 2009 ed euro 22.046,14 sul cap 1152510/12 R.P. 2009, per i quali vi è capienza di spesa dell'importo messo a Bando con l'avviso n. 7/2009 pubblicato sul BURP n. 43 suppl. del 19/03/2009;

- Di precisare, che "Le assunzioni dovranno avvenire nel termine massimo di trenta giorni dalla comunicazione di ammissibilità al finanziamento, intesa come data di ricezione della nota raccomandata di ammissione a finanziamento. Nell'ipotesi in cui l'assunzione venga formalizzata nel lasso temporale intercorrente tra la conclusione delle attività formative e la dichiarazione di ammissibilità all'incentivo, il costo salariale lordo annuo al quale commisurare l'entità del contributo concedibile all'impresa sotto forma di integrazione al salario per ciascuna unità assunta a tempo indeterminato va calcolato a far data dalla comunicazione di avvenuta ammissione al finanziamento". Resta confermato l'obbligo di trasmissione, a cura delle imprese beneficiarie, della documentazione attestante la/le avvenuta/e assunzione/i a tempo indeterminato delle lavoratrici destinatarie dell'intervento in oggetto;

- Di precisare che: "È condizione essenziale per l'erogazione del beneficio economico l'applicazione integrale, da parte del beneficiario, del contratto collettivo nazionale per il settore di appartenenza e, se esistente, anche del contratto collettivo territoriale, che siano stati stipulati dalle organizzazioni sindacali dei lavoratori e dalle associazioni dei datori di lavoro comparativamente più rappresentative sul piano nazionale. Tale applicazione deve interessare tutti i lavoratori dipendenti dal beneficiario e deve aver luogo quanto meno per l'intero periodo nel quale si articola l'attività incentivata e sino all'approvazione della rendicontazione oppure per l'anno, solare o legale, al quale il beneficio si riferisce e in relazione al quale è accordato.
  Il beneficio è in ogni momento revocabile, totalmente o parzialmente, da parte del concedente allorché la violazione della clausola che precede (d'ora in poi clausola sociale) da parte del beneficiario sia stata definitivamente accertata:
  a) dal soggetto concedente;
  b) dagli uffici regionali;
  c) dal giudice con sentenza;
  d) a seguito di conciliazione giudiziale o stragiudiziale;

e) dalle pubbliche amministrazioni istituzionalmente competenti a vigilare sul rispetto della legislazione sul lavoro o che si siano impegnate a svolgere tale attività per conto della Regione.

Il beneficio sarà revocato parzialmente, in misura pari alla percentuale di lavoratori ai quali non è stato applicato il contratto collettivo rispetto al totale dei lavoratori dipendenti dal datore di lavoro
occupati nell'unità produttiva in cui è stato accertato l'inadempimento.

Il beneficio sarà revocato totalmente qualora l'inadempimento della clausola sociale riguardi un numero di lavoratori pari o superiore al 50% degli occupati dal datore di lavoro nell'unità produttiva in cui è stato accertato l'inadempimento, nonché in caso di recidiva in inadempimenti sanzionati con la revoca parziale.

In caso di recidiva di inadempimenti sanzionati con la revoca parziale, il datore di lavoro sarà anche escluso da qualsiasi ulteriore concessione di benefici per un periodo di 1 anno dal momento dell'adozione del secondo provvedimento.

Qualora l'inadempimento della clausola sociale riguardi un numero di lavoratori pari o superiore all'80% degli occupati dal datore di lavoro nell'unità produttiva in cui è stato accertato l'inadempimento, il soggetto concedente emetterà anche un provvedimento di esclusione da qualsiasi ulteriore concessione di benefici per un periodo di 2 anni dal momento in cui è stato accertato l'inadempimento.

In caso di revoca parziale, qualora alla data della revoca stessa le erogazioni siano ancora in corso, l'ammontare da recuperare può essere detratto a valere sull'erogazione ancora da effettuare.

Qualora le erogazioni ancora da effettuare risultino invece complessivamente di ammontare inferiore a quello da recuperare ovvero si sia già provveduto all'erogazione a saldo e il beneficiario non provveda all'esatta e completa restituzione nei termini fissati dal provvedimento di revoca, la Regione avvierà la procedura di recupero coattivo.

Analogamente si procederà nei casi di revoca totale, qualora il beneficiario non provveda all'esatta e completa restituzione nei termini concessi.

In casi di recupero delle somme erogate per effetto di revoca parziale o totale, ovvero di detrazione di parte delle stesse dalle erogazioni successive, le medesime somme saranno maggiorate degli interessi legali e rivalutate sulla base dell'indice ISTAT dei prezzi al consumo per le famiglie di operai e impiegati".

2. Nei medesimi bandi ed avvisi pubblici di cui alla disposizione che precede, i soggetti di cui al precedente articolo 1, comma 2, sono tenuti altresì ad inserire la seguente clausola: "*Sono esclusi dalla concessione del beneficio economico coloro nei cui confronti, al momento dell'emanazione del presente atto, risulti ancora efficace un provvedimento di esclusione da qualsiasi ulteriore concessione di benefici per violazione della clausola sociale di cui all'articolo 1* della legge regionale 26 ottobre 2006, n. 28".

- Di disporre che il presente provvedimento sia pubblicato sul Bollettino Ufficiale della Regione Puglia, ai sensi della L.R. n. 13/94 - art. 6;

- Di dare atto che dalla data di pubblicazione sul BURP decorrono i 20 gg. Utili per la presentazione di eventuali ricorsi;

il presente provvedimento, redatto in unico originale, è composto da n. 5 pagine, e da n. 1 allegati:
- è immediatamente esecutivo;
- sarà reso pubblico, ai sensi del 3° comma art.16, del Decreto del Presidente della G.R. n. 161 del 22/02/08, mediante affissione all'Albo del Settore Lavoro e Cooperazione, ove resterà affisso per n. 10 giorni consecutivi;
- sarà trasmesso per gli adempimenti di competenza all'Ufficio BURP per la pubblicazione, e all'Ufficio Relazioni con il Pubblico;
- sarà trasmesso in copia al Settore Segreteria della Giunta Regionale, ai sensi dell'art. 6, comma 5 della L.R. n. 7/97, ed in copia all'Assessore al Lavoro e alla Formazione Professionale.

L'Autorità di Gestione del P.O. FSE 2007/2013
Dott. Giulia Campaniello

Il Dirigente del Servizio Formazione Professionale
Dott. Anna Lobosco

Il Dirigente del Servizio Politiche per il Lavoro
Dott. Luisa Anna Fiore

ALLEGATO "A"

PROGRESSIVO	PROT. N. AOO060/..... DEL.....	DATA RACCOMANDATA ORA SPEDIZIONE	DENOMINAZIONE DEL SOGGETTO PROPONENTE	DOMICILIO VIA/PIAZZA	SEDE	PROV.	NUMERO ASSUNZIONI	TOTALE DELL'IMPORTO RICHIESTO	CONTRIBUTO ASSEGNATO	CAP. N. 1152500	CAP. N. 1152510	NOTE	PARTITA IVA / C.F.
1	31048 del 07/10/2011	29/09/2011 12,17	**STUDIO SAMBATI CED**	VIA NOHA 39 ANGOLO VIA LAZIO, 2	GALATINA	LE	1	15.351,00	15.351,00	13.815,90	1.535,10		03371000757
2	33115 del 20/10/2011	20/10/2011 12,45	**MEGAGEST S.R.L.**	STR. PROV. TRANI-ANDRIA KM.1.050	TRANI	BAT	6	76.914,00	76.914,00	69.222,60	7.691,40		04185320720
3	35300 del 28/10/2011	28/10/2011 11,03	**TAURINO COSIMO**	VIA BERLINGUER, 29	CAMPI SALENTINA	LE	1	14.000,00	14.000,00	12.600,00	1.400,00		03637040753
4	36005 del 03/11/2011	03/11/2011	**DE'JA' VU S.N.C. di DE SANTI GIUSEPPE &C.**	VIA MACALLE', 52	SAVA	TA	3	45.319,16	45.319,16	40.787,24	4.531,92		02660610730
5	36625 del 07/11/2011	31/10/2011 16,51	**IMMOBILIARE QUADRIFOGLIO**	VIA R. COLETTA, 32	BARLETTA	BAT	2	25.638,00	25.638,00	23.074,20	2.563,80		03742540721
6	36957 del 08/11/2011	04/11/2011 13,11	**OXANET.IT SPA**	VIA MONTEROSA, 32	GALATINA	LE	1	10.975,00	10.975,00	9.877,50	1.097,50		03892780754
7	38621 del 15/11/2011	15/11/2011	**COSTA DEL SALENTO SRL**	VIA DEI TULIPANI SNC LOCALITA' LIDO MARINI	UGENTO	LE	1	11.168,70	11.168,70	10.051,83	1.116,87		02475550758
8	45211 del 30/11/2011	29/11/2011	**CHAPEAU S.A.S. DI MORRONE VINCENZA & C.**	VIA XI FEBBRAIO, 3	SAVA	TA	1	21.096,56	21.096,56	18.986,90	2.109,56		02126010749
							16	220.462,42	220.462,42	198.416,18	22.046,14		

DETERMINAZIONE DEL DIRIGENTE SERVIZIO PROGRAMMAZIONE SOCIALE E INTEGRAZIONE SOCIOSANITARIA 23 gennaio 2012, n. 9

"PO FESR 2007-2013. Asse III. Linea 3.2, azione 3.2.1. Del. G.R. n. 791 del 26/04/2011. Avviso Pubblico per la realizzazione di infrastrutture sociali e sociosanitarie in Puglia approvato con A.D. n. 190/2011 (BURP n. 94/2011). Approvazione IV elenco progetti con esito della valutazione di ammissibilità."

Il giorno 23 gennaio 2012, in Bari, nella sede del Servizio Programmazione Sociale ed Integrazione Sociosanitaria dell'Assessorato alla Welfare

LA DIRIGENTE DEL SERVIZIO

Visti gli articoli 4 e 5 della L.R. n. 7/1997;

Vista la Deliberazione G.R. n. 3261 del 28/7/1998;

Visti gli artt. 4 e 16 del D. Lgs. 165/2001;

Visto l'art. 32 della legge 18 giugno 2009, n. 69, che prevede l'obbligo di sostituire la pubblicazione tradizionale all'Albo ufficiale con la pubblicazione di documenti digitali sui siti informatici;

Visto la non pertinenza dell'art. 18 del Dlgs 196/03 "Codice in materia di protezione dei dati personali" in merito ai Principi applicabili ai trattamenti effettuati dai soggetti pubblici, poiché trattasi di soggetto beneficiario avente natura giuridica pubblica;

Visto richiamata la deliberazione di Giunta Regionale n. 1351 del 28/07/2008 con la quale sono stati individuati i Servizi relativi alle Aree di Coordinamento e, nella fattispecie, per l'Area di coordinamento POLITICHE PER LA PROMOZIONE DELLA SALUTE, DELLE PERSONE E DELLE PARI OPPORTUNITA', tra cui il SERVIZIO Programmazione sociale e integrazione sociosanitaria;

Richiamata la deliberazione di Giunta Regionale n. 1662 del 15/09/2009 di nomina della Dirigente del Servizio Programmazione Sociale e Integrazione Sociosanitaria;

Richiamato l'Atto Dirigenziale n. 96 del 23/09/2009 di organizzazione del Servizio Programmazione Sociale e Integrazione Sociosanitaria;

Richiamata la determina dirigenziale n. 3 del 1 aprile 2010 del direttore dell'Area Politiche per la promozione della Salute, delle Persone e delle Pari Opportunità che attribuisce alla dr.ssa Candela l'incarico ad interim di dirigente dell'Ufficio Programmazione Sociale;

Richiamata la determina dirigenziale n. 15 del 18 gennaio 2010 della dirigente del Servizio Programmazione Sociale e Integrazione Sociosanitaria con cui viene attribuito l'incarico di Responsabile di Azione per l'Azione 3.2.1 della Linea 3.2 dell'Asse III del PO FESR 2007-2013 alla dr.ssa Anna Maria Mastrorilli;

PREMESSO CHE:

- con Del. G.R. n. 791 del 26 aprile 2011 la Giunta Regionale ha approvato l'assegnazione dell'importo complessivo di Euro 25.000.000,00 a valere sul Cap. 1153020- UPB 6.3.9 "Programma Operativo FESR 2007 - 2013 - Spese per attuazione Asse III Linea di intervento 3.2" (quota U.E-Stato)" al finanziamento di un nuovo Avviso pubblico per la selezione di progetti di investimento per infrastrutture sociali e sociosanitarie di Soggetti Privati;
- la medesima deliberazione ha disposto che la dirigente del Servizio Programmazione Sociale e Integrazione Sociosanitaria provveda ad impegnare contabilmente la somma stanziata per dare copertura al nuovo Avviso Pubblico e di approvare l'Avviso medesimo;
- con A.D. n. 190 del 6 giugno 2011 è stato approvato l'Avviso pubblico n. 3/2011, che è stato pubblicato sul BURP n. 94 del 16 giugno 2011 e che fissa, tra l'altro, all'11 luglio 2011 il termine iniziale per la presentazione delle domande di ammissione a finanziamento da parte di soggetti beneficiari privati, secondo la procedura a spor-

tello di ammissione alle fasi di istruttoria e valutazione di cui allo stesso Avviso;
- il suddetto avviso prevede, peraltro, all'art. 9 che una apposita Commissione presieda alle fasi II (accoglibilità) e III (ammissibilità) della procedura di selezione delle domande di ammissione a finanziamento, in relazione alla dotazione di risorse finanziarie disponibili e che la stessa Commissione debba essere nominata con successivo provvedimento rispetto all'A.D. n. 190/2011, riservando le attività della fase I (esaminabilità delle domande) all'Ufficio Programmazione sociale;
- con A.D. n. 228 dell'11 luglio 2011 si è proceduto alla nomina della Commissione per istruttoria e la valutazione delle domande presentate;
- l'Ufficio Programmazione sociale ha proceduto, con il coordinamento della Responsabile della Azione 3.2.1 e della Responsabile del Procedimento, a verificare l'esaminabilità delle domande pervenute tra il 10 ottobre e il 10 novembre 2011, sulla base dei requisiti indicati al comma 5 dell'art. 9 dell'Avviso pubblico di cui all'A.D. n. 190/2011, con i seguenti risultati:
  a) risultano trasmesse mediante piattaforma elettronica n.39 domande di ammissione a finanziamento, il cui iter è stato completato con la validazione della pratica;
  b) risultano pervenuti i plichi cartacei per n. 38 domande; non risulta pervenuto il plico nei termini previsti del n. 151 dell'ordine tematico;
  c) di queste n.1 domanda, e precisamente la n. 132 della piattaforma, ha ritirato la domanda per ripresentarla (vedi n. 141);
  d) pertanto sono n.37 le domande di ammissione a finanziamento presentate che risultano esaminabili, così come riportate in Allegato A al presente provvedimento per farne parte integrante e sostanziale, e che quindi sono passate alle fasi successive di istruttoria così come prevista dall'Avviso pubblico, cioè la fase della verifica di accoglibilità e di ammissibilità, per le domande risultate accoglibili.
- la Commissione per la valutazione di cui all'A.D. n. 228/2011 si è formalmente insediata ed ha avviato i suoi lavori in data 17 novembre, procedendo in primis a prendere atto dell'elenco dei progetti esaminabili e a dichiarare in forma scritta e per gli effetti del DPR n.445/2000, la assenza di motivi ostativi o di circostanze di inammissibilità tra il ruolo di componente della Commissione ed eventuali altri interessi diretti o indiretti posti in capo ad uno o più dei soggetti proponenti le domande di finanziamento da fare oggetto di istruttoria;
- ai sensi dell'art.9 co.8 dell'Avviso pubblico, le domande che totalizzano una valutazione inferiore a punti 70 (settanta) sul punteggio complessivo di punti 100 a disposizione della Commissione, non sono in nessun caso ammissibili a finanziamento;
- la Commissione ha, quindi, proceduto a verificare nelle sedute dal 17 novembre 2011 al 9 gennaio 2012 prima la accoglibilità formale dei singoli progetti e, ove accoglibili, la ammissibilità a finanziamento mediante valutazione tecnica della proposta progettuale secondo le dimensioni di valutazione di cui all'art. 11 dell'Avviso pubblico, esaminando secondo l'ordine di trasmissione on line delle domande di finanziamento le successive 37 domande, come attestato dai verbali n. 13-14-15-16 agli atti del Servizio Programmazione Sociale e Integrazione Sociosanitaria;

VISTO che:
- i verbali dei lavori della Commissione con i relativi allegati risultano acquisiti agli atti dell'Ufficio Programmazione Sociale - struttura della Responsabile di Azione 3.2.1 ed ivi depositati;
- per l'Avviso Pubblico è già stata impegnata con A.D. n. 190/2011 la somma complessiva di Euro 25.000.000,00 a copertura dei progetti che saranno risultati ammissibili a finanziamento a seguito dei lavori della Commissione di valutazione, nell'ambito della capienza generata dalla disponibilità di cui alla Linea 3.2- Azione 3.2.1 del PO FESR 2007-2013, sul Cap. 1153020 - UPB 2.9.9 (già 6.3.9) - residui passivi 2011 nel Bilancio di Previsione 2012;
- con A.D. n. 306 del 18 ottobre 2011 è stato approvato lo schema di disciplinare per l'attuazione dei progetti ammessi a finanziamento nell'ambito dell'Avviso pubblico n. 3/2011 (BURP 94/2011);

PRESO ATTO che:
- lo schema di disciplinare per l'attuazione degli interventi finanziati con le risorse del PO FESR

2007-2013 approvato su proposta dell'Autorità di Gestione con Del. G.R. n. 165/2009 - così come modificato con A.D. n. 44 del 9 marzo 2010 dell'Autorità di Gestione - conforme allo schema allegato all'A.D. n. 306/2011, prevede che la "definizione della progettazione funzionale all'attivazione delle procedure per l'affidamento / acquisizione dei lavori/servizi/forniture" sia successiva alla sottoscrizione del disciplinare di attuazione, nell'ambito del crono programma complessivo di attuazione dell'intervento medesimo;

- la possibilità per i soggetti beneficiari di presentare la progettazione esecutiva degli interventi successivamente alla sottoscrizione del disciplinare di attuazione, nel rispetto integrale delle caratteristiche strutturali e degli obiettivi complessivi dell'intervento, così come presentato in allegato alla domanda di finanziamento con la progettazione definitiva, consente che la sottoscrizione del disciplinare di attuazione possa avvenire in tempi più rapidi e possa consentire a coloro che hanno già avviato la realizzazione degli interventi, in conformità a quanto stabilito in materia di spese ammissibili dallo stesso Avviso Pubblico, di cominciare con la richiesta delle anticipazioni previste ovvero con la rendicontazione della spesa;
- in allegato alla domanda di finanziamento nella fase di candidatura dei progetti di investimento ciascun soggetto beneficiario ha presentato interventi il cui livello di progettazione doveva essere almeno definitivo, consentendo in tal modo alla Commissione e al responsabile del procedimento di acquisire una elevata definizione del progetto di intervento e del relativo quadro economico;
- alla concessione del contributo dei progetti per i quali sussiste la copertura finanziaria, si provvederà con atti successivi per gli Enti e i soggetti che avranno provveduto ad inviare a cura del rappresentante legale e/o del responsabile del progetto, entro e non oltre 30 gg dall'invio di apposita comunicazione da parte dell'Ufficio competente:
  - la documentazione richiesta per pervenire alla sottoscrizione del disciplinare;
  - apposita dichiarazione rilasciata ai sensi del DPR n. 445/2000 attestante l'impegno al cofinanziamento per la quota dell'investimento coperta da mezzi propri, producendo idonea documentazione attestante l'attivazione di mutui o prestiti bancari ovvero la disponibilità di adeguata liquidità con risorse proprie, atta a consentire l'avvio dei lavori;

  e che la mancata osservanza anche parziale di tale prescrizione entro i termini fissati, comporta la decadenza dal beneficio del finanziamento, salvo cause ostative adeguatamente illustrate;
- all'esito della procedura di cui ai punti precedenti, i soggetti beneficiari del finanziamento saranno chiamati a sottoscrivere un disciplinare regolante i rapporti con la Regione, ai fini della attuazione dell'intervento oggetto del progetto finanziato, il cui schema di riferimento è stato approvato, in coerenza con la DGR n.165/2009, con A.D. n. 306/2011 dalla dirigente del Servizio Programmazione Sociale e Integrazione Sociosanitaria, in qualità di responsabile della Linea 3.2 dell'Asse III del PO FESR 2007-2013;
- gli articoli 12,13,14 dell'Avviso pubblico di cui all'A.D. n. 190/2011 riportano le modalità di erogazione e di recupero del contributo concesso, di rendicontazione e riconoscimento della spesa, le condizioni per la modifica, la variazione del progetto presentato e l'eventuale revoca del contributo, che qui si intendono integralmente richiamate.

VERIFICA AI SENSI DEL D.Lgs. 196/2003

Garanzie alla riservatezza

La pubblicazione dell'atto all'albo, salve le garanzie previste dalla legge 241/90 in tema di accesso ai documenti amministrativi, avviene nel rispetto della tutela alla riservatezza dei cittadini, secondo quanto disposto dal D. Lgs 196/03 in materia di protezione dei dati personali, nonché dal vigente regolamento regionale n.5/2006 per il trattamento dei dati sensibili e giudiziari.

Ai fini della pubblicità legale, l'atto destinato alla pubblicazione è redatto in modo da evitare la diffusione di dati personali identificativi non necessari ovvero il riferimento a dati sensibili; qualora tali dati fossero indispensabili per l'adozione dell'atto, essi sono trasferiti in documenti separati, esplicitamente richiamati.

ADEMPIMENTI CONTABILI DI CUI ALLA L.R. n. 28/2001 e successive modifiche e integrazioni.

Il presente provvedimento non comporta alcun mutamento quantitativo di spesa né a carico del Bilancio regionale né a carico di Enti i cui creditori potrebbero rivalersi sulla Regione, rispetto a quelli già autorizzati a valere sugli impegni assunti con i seguenti atti:

- A.D. n. 190/2011 a valere sulle disponibilità del capitolo Cap. 1153020 - UPB 2.9.9. - Bilancio di Previsione 2012.

Tutto ciò premesso e considerato,

LA DIRIGENTE RESPONSABILE DEL SERVIZIO PROGRAMMAZIONE SOCIALE E INTEGRAZIONE SOCIOSANITARIA

sulla base delle risultanze istruttorie di cui innanzi;

viste le attestazioni in calce al presente provvedimento;

Per quanto espresso in narrativa e che qui si intende integralmente riportato:

DETERMINA

1. di **dare atto** di quanto in premessa descritto che qui si intende integralmente riportato;

2. di **prendere atto** dei lavori già avviati dalla Commissione di istruttoria e valutazione delle domande di ammissione a finanziamento, per come svolti in n. 4 riunioni di lavoro comprese tra il **17 novembre 2011 e il 9 gennaio 2012**, consentendo l'esame della accoglibilità e della ammissibilità delle successive 37 (trentasette) domande di ammissione a finanziamento, considerate esaminabili, secondo il rigoroso rispetto dell'ordine temporale di trasmissione on line delle stesse;

3. di **approvare** il quarto elenco di n. 37 progetti esaminati e valutati, considerando ammissibili a finanziamento esclusivamente i progetti per i quali sia stato assegnato un punteggio pari o superiore a punti 70/100, di cui all'Allegato A al presente provvedimento, per farne parte integrante e sostanziale;

4. di **dare atto** che le risorse per l'assegnazione dei contributi ai progetti ammissibili a finanziamento saranno puntualmente determinate, con successivo provvedimento, mediante l'approvazione dei contributi finanziari provvisoriamente concessi, successivamente alla verifica della documentazione necessaria per la sottoscrizione del relativo disciplinare, e comunque nell'ambito della dotazione finanziaria complessiva allo stato attuale disponibile sulla base dell'impegno contabile di cui all'A.D. n. 190/2011;

5. di **rinviare** a successivi provvedimenti, in relazione all'avanzamento dei lavori della Commissione d istruttoria e valutazione delle domande di ammissione a finanziamento, la approvazione dei successivi elenchi di progetti, seguendo il rigoroso rispetto dell'ordine temporale di trasmissione delle stesse domande;

6. di **prendere atto** che alla concessione del contributo per progetti risultati ammissibili tra i 37 progetti esaminati, e per i quali sussiste la copertura finanziaria, si provvederà con atti successivi, dopo che i soggetti proponenti avranno provveduto ad inviare, a cura del responsabile del procedimento, entro e non oltre 30 gg dalla pubblicazione del presente atto:
   - la documentazione richiesta per pervenire alla sottoscrizione del disciplinare;
   - apposita dichiarazione rilasciata ai sensi del DPR n. 445/2000 attestante l'impegno al cofinanziamento per la quota dell'investimento coperta da mezzi propri, producendo idonea documentazione attestante l'attivazione di mutui o prestiti bancari ovvero la disponibilità di adeguata liquidità con risorse proprie, atta a consentire l'avvio dei lavori;

   e che la mancata osservanza anche parziale di tale prescrizione comporta la decadenza dal beneficio del finanziamento;

7. di **dare atto**, altresì, che all'esito della procedura di cui al punto precedente i soggetti beneficiari del finanziamento saranno chiamati a sottoscrivere un disciplinare regolante i rapporti con la Regione, il cui schema è stato approvato con DGR n.165/2009.

8. il presente provvedimento:
   a) sarà pubblicato all'albo del Servizio, nelle more della attivazione dell'albo on line nelle pagine del sito www.regione.puglia.it;
   b) sarà trasmesso in copia conforme all'originale alla Segreteria della Giunta Regionale;
   c) sarà disponibile nel sito ufficiale della Regione Puglia www.regione.puglia.it;
   d) sarà trasmesso in copia all'Assessore al Welfare;
   e) sarà notificato ai componenti la Commissione;
   f) Il presente atto, composto da n° 6 facciate, oltre l'Allegato A (di n. 3 pagg) di cui costituisce parte integrante e sostanziale, è adottato in originale.

La Dirigente
Servizio Programmazione Sociale
e Integrazione Sociosanitaria
Dr.ssa Anna Maria Candela

A.D. n. 009 del 23 gennaio 2012

Avviso n. 3 /2011 - Linea 3.2 - Azione 3.2.1 - PO FESR 2007-2013

Quarto elenco Progetti esaminati nella fase II (accoglibilità) e III (ammissibilità) - Esito

Num. Pratica	Num. progr. Trasmissione	Denominazione Soggetto proponente	Denominazione Progetto	Comune sede dell'intervento	Progetto accoglibile	Cause non accoglibilità	Punteggio di valutazione	Progetto ammissibile a finanziamento
AR4Q1K8	**24**	Congregazione Femminile Serve dei Poveri	Casa di Riposo SAN GIUSEPPE	Andria	SI		52	NO
LHUBPA2	**88**	C.i.r. srl- centro internaz.di riabilitazione	Centro di riabilitaz.Charcot-Marie-Tooth	Capurso	NO	art. 9, comma 6, punto 6		
8VBC2D8	**118**	SOCIETA' COOPERATIVA SOCIALE CONSORZIO MATRIX	ANGELI CUSTODI	Lecce	NO	art. 10 comma 4 punti 6 e 11		
5K6EVW3	**119**	LE.BI.PA.MI. SRL	NEW EDEN!	Turi	SI		64	NO
25XCD46	**120**	SOC.COOP. SOCIALE PEGASO A R.L.	R.S.S.A. PER DISABILI EX. ART. 58 REG.REG. 4/2007	Carovigno	SI		63	NO
5CNDIF6	**121**	Sol Levante s.r.l.	REALIZZAZIONE CASA PER LA VITA ART. 70 R. R. 4/200	Bagnolo Del Salento	SI		**75**	**SI**
JOOIA33	**122**	Cooperativa S.O.P.A.I.P. arl Onlus	Edu Learning Lab	Taranto	NO	art. 10 comma 4 punti 6-11		
HENN6J4	**123**	I CUCCIOLI DELL'AQUILONE SOC. COOP. SOC. "A"	IL NIDO DEI SOGNI A VALENZANO	Valenzano	SI		61	NO
QKV5955	**124**	COOPERATIVA SOCIALE SANTO EUGENIO	ANGELI CARI	Lizzanello	SI		53	NO
F88BRF3	**125**	IL PAESE DEI BALOCCHI SOC.COOPERATIVA	NIDO DELLE STELLE	Modugno	SI		58,25	NO
K0ET7E4	**126**	COOPERATIVA LA MIMOSA ONLUS	"IL SEME" CENTRO DIURNO LUDICO PER MINORI 3-9 ANNI	Lizzano	SI		**70**	**SI**
9BEU208	**127**	Comunità di Nazareth onlus	casa di nazareth	Bitetto	SI		50	NO
HHUADP0	**128**	SOLELUNA SOCIETA' COOPERATIVA SOCIALE	Orientagiovani Centro Diurno S.Vito	Gioia Del Colle	SI		**78**	**SI**
F09RTF0	**129**	IRTE S.p.A.	CENTRO DIURNO -Art. 60 ter R.R. n.4/07	Cassano Delle Murge	SI		**73,25**	**SI**
D0MX3B7	**130**	BENESSERE COMMUNITY CARE SRL	CASA NEEMIA:SERVIZI STRUTTURALI E DOMOTICI	Locorotondo	SI		**74**	**SI**
WNSYBN3	**131**	associazione onlus la fontanella	noi; oltre la siepe	Fasano	SI		**70**	**SI**
1KQ7L62	**133**	Zip.H S.c.s.	Centro Sociale Polivalente - Zorba	Bitonto	SI		**75**	**SI**
X32E0N4	**134**	CASA AZZURRA SRL	CASA AZZURRA	Castelnuovo Della Daunia	SI		**71**	**SI**
ZE5VQW9	**135**	c.d.c. Madonna del Buoncammino s.r.l.	CENTRO DIURNO DEMENZE E ALZHEIMER	Altamura	SI		**72**	**SI**
BMLEXO5	**136**	Cooperativa Sociale L'Aurora Onlus	Casa Speranza	Ugento	SI		52	NO

Num. Pratica	Num. progr. Trasmissione	Denominazione Soggetto proponente	Denominazione Progetto	Comune sede dell'intervento	Progetto accoglibile	Cause non accoglibilità	Punteggio di valutazione	Progetto ammissibile a finanziamento
9DQO2P6	**137**	IL CASTORO SOCIETA' COOP.VA SOCIALE	STRUTT. RESIDENZ POLIVAL DI TIPO SOCIOASSIST SANIT	Corato	SI		**73**	**SI**
1RF7C92	**138**	ALTEA SRL	RSSA PER DIVERSAMENTE ABILI S.ANTONIO ABATE 2	Novoli	SI		**70**	**SI**
UMF0Y29	**139**	Società Cooperativa Sociale "Consorzio Emmanuel"	Nuova Vita	Brindisi	NO	art. 10 comma 4 punto 6 - art. 3		
2SMR2B2	**140**	ATS DOLCE ETA'	RESIDENZA PER ANZIANI DON TONINO BELLO	Miggiano	SI		61	NO
YSK14J2	**141**	ATS- GHENOS SOCIETA' COOPERATIVA SOCIALE	"ANZIANI E DISABILI... RISORSE PER IL FUTURO"	Mola Di Bari	NO	art. 10 comma 4 punto 6 - art. 3 comma 3		
CHN67U9	**142**	Coop. Solidarietà	Oltre i confini 2 .... Comunità Alloggio	Erchie	SI		**72**	**SI**
UTCYVS9	**143**	COOPERATIVA SOCIALE FRATELLO SOLE	I CANTIERI FOLLI	Cassano Delle Murge	SI		63	NO
E56XJS5	**144**	COOPERATIVA SOCIALE IL GIRASOLE	CASA PER LA VITA IL GIRASOLE	San Pietro Vernotico	SI		62	NO
8RGLNV2	**145**	ASSOCIAZIONE SUPERAMENTO HANDICAP NARDO'	CENTRO SOCIALE POLIVALENTE DIVERSAMENTE ABILI	Nardo'	NO	art. 10 comma 4 punto 8 - art. 3		
5BBRTN1	**146**	CENTRO INFANZIA SOCIALE SONIA O.N.L.U.S.	COMUNITA' DI PRONTA ACCOGLIENZA H24	Canosa Di Puglia	SI		**70**	**SI**
LELF6N4	**147**	SAN MARTINO SRL	MIGLIORAMENTO DI SAN MARTINO	Cassano Delle Murge	SI		50	NO
66MEB86	**148**	Trifoglio S.c.s.	CENTRO SOCIO EDUCATIVO DIURNO DADALU	Andria	SI		**73**	**SI**
91UOUG7	**149**	Casa protetta per anziani Delia	Intorno noce	Noci	SI		**76**	**SI**
C71UM40	**150**	COOPERATIVA SOCIALE ONLUS "ARTEMIDE"	Centro socio-educativo diurno "CURIOSA-MENTE"	Latiano	SI		**72**	**SI**
JZGHIH4	**151**	COOPERATIVA SOCIALE VIRGO FIDELIS A.R.L.	POTENZIAMENTO VIRGO FIDELIS	Molfetta	NO	plico non spedito		
VZDETI1	**152**	A.T.S. CIVITAS OPERAE - SKYE R.E.	RESIDENZA "AVE MARIA" TARANTO	Taranto	SI		59	NO
YQJO7D2	**153**	COOPERATIVA SOCIALE TEMPI NUOVI A R.L.	COMUNITA' EDUCATIVA BAOBAB	Andria	NO	art. 3 comma 3		
QSY4XP5	**154**	SATER S.r.l.	CASA RIFIUGIO "Donne Libere"	Andria	SI		**74**	**SI**
YD9PNM3	**155**	Fondazione Casa di Riposo San Giovanni di DioOnlus	La divers...età come risorsa di valori	Troia	SI		**75**	**SI**
L204TM4	**156**	CUORE DI MAMMA DI TESORO P. & C. SAS	AVANTI BAMBINI, ALL'ASILO SI VA!!!	Bitritto	SI		**71**	**SI**

DETERMINAZIONE DEL DIRIGENTE SERVIZIO PROGRAMMAZIONE SOCIALE E INTEGRAZIONE SOCIOSANITARIA 26 gennaio 2012, n. 14

Del. G.R. n. 2677 del 28 novembre 2011 e A.D. n. 387 del 30.11.2011 "Approvazione criteri di ammissibilità e linee guida per la rendicontazione". Proroga termini per approvazione piano di attività.

Il giorno 26 gennaio 2012, in Bari, nella sede del Servizio Programmazione Sociale ed Integrazione Sociosanitaria dell'Assessorato alla Welfare

LA DIRIGENTE DEL SERVIZIO

Visti gli articoli 4 e 5 della L.R. n. 7/1997;

Vista la Deliberazione G.R. n. 3261 del 28/7/1998;

Visti gli artt. 4 e 16 del D. Lgs. 165/2001;

Visto l'art. 32 della legge 18 giugno 2009, n. 69, che prevede l'obbligo di sostituire la pubblicazione tradizionale all'Albo ufficiale con la pubblicazione di documenti digitali sui siti informatici;

Visto l'art. 18 del Dlgs 196/03 "Codice in materia di protezione dei dati personali" in merito ai Principi applicabili ai trattamenti effettuati dai soggetti pubblici;

Visto richiamata la deliberazione di Giunta Regionale n. 1351 del 28/07/2008 con la quale sono stati individuati i Servizi relativi alle Aree di Coordinamento e, nella fattispecie, per l'Area di coordinamento POLITICHE PER LA PROMOZIONE DELLA SALUTE, DELLE PERSONE E DELLE PARI OPPORTUNITA', tra cui il SERVIZIO Programmazione sociale e integrazione sociosanitaria;

Richiamata la deliberazione di Giunta Regionale n. 1662 del 15/09/2009 di nomina della Dirigente del Servizio Programmazione Sociale e Integrazione Sociosanitaria;

Richiamato l'Atto Dirigenziale n. 96 del 23/09/2009 di organizzazione del Servizio Programmazione Sociale e Integrazione Sociosanitaria;

Sulla base dell'istruttoria espletata dal funzionario istruttore, responsabile del procedimento amministrativo, dalla quale emerge quanto segue;

PREMESSO CHE:

- la legge regionale 6 luglio 2011 n. 14 che, all'art. 10 riconosce uno specifico contributo all'Unione Italiana Ciechi e all'Istituto "Antonacci" per la realizzazione di interventi mirati all'integrazione scolastica per il diritto allo studio degli alunni non vedenti e ipovendenti, in collaborazione con i Comuni, le Province e le ASL;
- con **Del. G.R. n. 2677 del 28 novembre 2011** la Giunta Regionale ha approvato indirizzi al Servizio Programmazione Sociale e Integrazione Sociosanitaria, competente per l'attuazione degli interventi di cui all'art. 10 della l.r. n.14/2011, nonché lo stanziamento della intera somma disponibile, per effetto della l.r. n. 14/2011, al Cap. 785120 - UPB 5.2.1 e pari ad **Euro 300.000,00** per le seguenti finalità:
  a) il rimborso per la spesa sostenuta dall'UIC e debitamente rendicontata, con riferimento all'a.s. 2010-2011,
  b) la spesa programmata per l'a.s. 2011-2012 da UIC Puglia e da Istituto "Antonacci" di Lecce;
- la Del. G.R. n. 2677/2011 ha, inoltre, fornito i principali indirizzi da sviluppare con le apposite Linee Guida demandata al Servizio competente, oltre i criteri di assegnazione dei fondi disponibili;
- per effetto della citata deliberazione, il Servizio Programmazione Sociale e Integrazione Sociosanitaria è chiamato ad approvare le linee guida per la realizzazione e la rendicontazione degli interventi in favore dell'integrazione scolastica degli alunni non vedenti.

CONSIDERATO CHE:

- con **A.D. n. 387 del 30 novembre 2011** sono state approvate le Linee guida per la realizzazione e la rendicontazione degli interventi in favore dell'integrazione scolastica degli alunni non vedenti, come illustrate nell'**Allegato A** al presente provvedimento, per farne parte integrante e sostanziale;
- che il medesimo atto dirigenziale, in coerenza con quanto previsto dalla Del. G.R. n. 2677/2011, ha previsto che, solo per la prima annualità (a.s. 2011-2012), già in corso, "*al fine di assicurare gli interventi per l'anno scolastico 2011-2012, in via*

straordinaria, che l'UIC e l'Istituto "Antonacci" provvedano a trasmettere al competente Servizio regionale il piano di attività da realizzare nello stesso a.s. entro il 15 gennaio 2012, e la Regione lo approva entro il 31 gennaio 2012, al fine di consentire l'avvio delle attività il più tempestivamente possibile, fermo restando l'obbligo di rendicontazione al 30 giugno 2012. Resta subordinata alla presentazione del piano di attività la liquidazione del contributo regionale concesso";

- che per mero errore materiale il suddetto atto dirigenziale non è stato trasmesso al BURP e non è stato notificato in tempi congrui ai soggetti attuatori interessati, e pertanto gli stessi non hanno potuto adempiere agli adempimenti previsti;
- al fine di consentire il tempestivo avvio delle attività rivolte ad assicurare gli interventi di assistenza scolastica per gli alunni non vedenti nel corso del corrente anno scolastico, si rende necessario procedere con tempestività a dare pubblicità alle suddette Linee Guida, sia mediante pubblicazione urgente sul Bollettino Ufficiale della Regione Puglia, sia mediante notifica ai soggetti attuatori interessati come individuati dall'art. 10 della l.r. n. 14/2011;
- in conseguenza dei tempi con cui si dà pubblicità alle suddette linee guida, si rende necessario modificare l'A.D. n. 387/2011 nella sola parte di definizione dei termini temporali per la presentazione del Piano di attività (che si propone di spostare al 29.02.2012) e per l'approvazione regionale dello stesso per ciascuno dei soggetti attuatori (che si propone di spostare al 15.03.2012).

Tanto premesso e considerato, si rende necessario approvare la modifica dell'A.D. n. 387/2011 nei seguenti punti:

"al fine di assicurare gli interventi per l'anno scolastico 2011-2012, in via straordinaria, che l'UIC e l'Istituto "Antonacci" provvedano a trasmettere al competente Servizio regionale il piano di attività da realizzare nello stesso a.s. entro il ~~15 gennaio 2012~~ ***29 febbraio 2012****, e la Regione lo approva entro il ~~31 gennaio 2012~~* ***15 marzo 2012****, al fine di consentire l'avvio delle attività il più tempestivamente possibile, fermo restando l'obbligo* ***di conclusione delle attività e*** *di rendicontazione al 30 giugno 2012. Resta subordinata alla presentazione del piano di attività la liquidazione del contributo regionale concesso".*

ADEMPIMENTI CONTABILI DI CUI ALLA L.R. n. 28/2001 e successive modifiche e integrazioni.

Il presente provvedimento non comporta alcun mutamento quantitativo di spesa né a carico del Bilancio regionale né a carico di Enti i cui creditori potrebbero rivalersi sulla Regione.

Tutto ciò premesso e considerato

LA DIRIGENTE RESPONSABILE DEL SERVIZIO PROGRAMMAZIONE SOCIALE E INTEGRAZIONE SOCIOSANITARIA

sulla base delle risultanze istruttorie di cui innanzi;

viste le attestazioni in calce al presente provvedimento;

ritenuto di dover provvedere in merito

DETERMINA

1. di prendere atto di quanto espresso in narrativa, che qui si intende integralmente riportato;

2. di approvare la modifica all'A.D. n. 387/2011 nella parte di seguito indicata: "*al fine di assicurare gli interventi per l'anno scolastico 2011-2012, in via straordinaria, che l'UIC e l'Istituto "Antonacci" provvedano a trasmettere al competente Servizio regionale il piano di attività da realizzare nello stesso a.s. entro il ~~15 gennaio 2012~~* ***29 febbraio 2012****, e la Regione lo approva entro il ~~31 gennaio 2012~~* ***15 marzo 2012****, al fine di consentire l'avvio delle attività il più tempestivamente possibile, fermo restando l'obbligo* ***di conclusione delle attività e*** *di rendicontazione al 30 giugno 2012. Resta subordinata alla presentazione del piano di attività la liquidazione del contributo regionale concesso"*;

3. di confermare in tutte le altre parti il contenuto delle Linee guida per la realizzazione e la rendicontazione degli interventi, di cui all'Allegato A dell'A.D. n. 387/2011;

4. Il provvedimento viene redatto in forma integrale, nel rispetto quanto disposto dal Dlgs

196/03 in materia di protezione dei dati personali e ss. mm. e ii.;

5. il presente provvedimento:
a) sarà pubblicato all'Albo del Servizio, nelle more della attivazione dell'Albo telematico della Regione;
b) sarà trasmesso in copia conforme all'originale alla Segreteria della Giunta Regionale;
c) sarà disponibile nel sito ufficiale della Regione Puglia: www.regione.puglia.it, nonché notificato ai soggetti di cui all'art. 10 della l.r. n. 14/2011;
d) sarà trasmesso in copia all'Assessore al Welfare;
e) Il presente atto, composto da n° 6 facciate, è adottato in originale.

La sottoscritta attesta che il procedimento istruttorio affidato è stato espletato nel rispetto della normativa comunitaria, nazionale e regionale e che il presente atto è conforme alle risultanze istruttorie.

La Dirigente
Servizio Programmazione Sociale
e Integrazione Sociosanitaria
Dr.ssa Anna Maria Candela

DETERMINAZIONE DEL DIRIGENTE SERVIZIO RICERCA E COMPETITIVITA' 20 maggio 2011, n. 817

P.O. FESR 2007 - 2013 - Asse I - Linea di Intervento 1.4 - Azione 1.4.1 - Determinazione n. 695 del 09/07/2010 e Determinazione n. 908 del 14/09/2010 - Bando per l'erogazione "Aiuti alla diffusione delle tecnologie dell'informazione e comunicazione nelle reti di PMI" - Modifiche al "Bando" e alle "Linee Guida Operative" - Approvazione "Criteri di ammissibilità dei costi e modalità di rendicontazione" e modulistica allegata.

Il giorno 20/05/2011, in Bari, nella sede

IL DIRIGENTE DEL SERVIZIO

Visti gli artt. 4, 5 e 6 della L.R. 4 febbraio 1997 n. 7;

Vista la Deliberazione della Giunta regionale n. 3261 del 28 luglio 1998;

Visti gli articoli 4 e 16 del D.lgs 165 del 30/03/01;

Visto il D.P.G.R. 22 febbraio 2008, n. 161 con cui è stato adottato l'atto di alta Organizzazione della Presidenza e della Giunta della Regione Puglia che ha provveduto a ridefinire le strutture amministrative susseguenti al processo riorganizzativo "Gaia", - Aree di Coordinamento - Servizi - Uffici;

Vista la D.G.R. del 28 luglio 2009, n. 1351 con cui sono stati individuati i nuovi Servizi relativi alle Aree di Coordinamento e nella fattispecie per l'Area Sviluppo economico, lavoro, innovazione, è stato previsto tra gli altri, il Servizio Ricerca e Competitività;

Visto il D.P.G.R. 30 luglio 2009 n. 787 con cui sono stati istituiti i Servizi ricadenti nelle otto aree di coordinamento della Presidenza e della Giunta della Regione Puglia;

Vista la D.G.R. del 4 agosto 2009, n. 1451, con cui si è provveduto al conferimento dell'incarico di dirigente del Servizio, sopra menzionato;

Visti l'A.D. n. 11 dell'8 settembre 2009 e l'A.D. n. 12 del 9 settembre 2009 del Direttore dell'Area Politiche per lo Sviluppo, il Lavoro e l'Innovazione, con cui sono stati istituiti, tra gli altri, gli Uffici relativi al Servizio Ricerca e Competitività;

Visto l'A.D. del Direttore di Area n. 14 del 16.09.2009 con il quale è stato conferito l'incarico di dirigente dell'Ufficio Ricerca Industriale e Innovazione Tecnologica;

Visto il P.O. FESR 2007-2013 della Regione Puglia, così come approvato dalla Commissione Europea con C(2007) 5726 del 20/11/2007;

Vista la D.G.R. n. 146 del 12.2.2008 con la quale la Giunta Regionale ha preso atto di detta decisione comunitaria (Burp n. 31 del 26/08/08);

Visto il Decreto Legislativo n. 123 del 31/03/1998 recante le disposizioni per la razionalizzazione degli interventi di sostegno pubblico alle imprese";

Vista la Legge Regionale n. 10 del 29/06/2004, recante "Disciplina dei regimi regionali di aiuto" e successive modificazioni e integrazioni (Burp. n. 84 del 02/07/04);

Visto il Regolamento generale dei regimi di aiuto in esenzione n. 1 del 19 gennaio 2009 e s.m.i.;

Visto il Decreto del Presidente della Giunta Regionale n. 886 del 24/09/2008 con cui è stato emanato l'Atto di Organizzazione per l'Attuazione del P.O. FESR 2007-2013 (Burp n. 149 del 25/09/08);

Vista la Delibera di Giunta Regionale n. 1849 del 30/09/2008 con la quale sono stati nominati l'Autorità di Gestione del P.O. FESR 2007-2013, nonché i Responsabili degli Assi di cui al medesimo programma (Burp n. 162 del 16/10/08);

Vista la delibera di Giunta Regionale n. 165 del 17/02/09 con la quale la Giunta Regionale ha approvato le "*Direttive concernenti le procedure di gestione del P.O. FESR 2007-2013*" (Burp n. 34 del 04/03/09);

Vista la delibera di Giunta Regionale n. 185 del 17/02/09 con la quale sono stati nominati i Responsabili di Linea (Burp n. 33 del 03/03/09) modificata dalla Delibera di giunta regionale n. 2157 del 17/11/2009;

Vista la delibera di Giunta Regionale n. 749 del 07/05/2009, così come modificata dalla delibera di Giunta Regionale n. 816 del 23/3/2010, con la quale è stato approvato il Programma Pluriennale di Attuazione dell'Asse I del PO FESR 2007-2013 e autorizzato il Responsabile della Linea di Intervento 1.4, nominato con la D.G.R. n. 185 del 17 febbraio 2009, ad adottare atti di impegni e spese sui Capitoli di cui alla citata D.G.R. nei limiti delle dotazioni finanziarie del PPA;

Visto l'A.D. del Dirigente del Servizio Ricerca e Competitività n. 822 del 31.8.2010 con il quale è stato nominato il Responsabile dell'azione 1.4.1, Asse I, Linea di intervento 1.4;

Vista la deliberazione della Giunta Regionale n. 751 del 07/05/2009 ad oggetto "Società "in house" Innovapuglia s.p.a. Convenzione per la disciplina di fornitura dei servizi. Affidamento servizi nell'ambito dei programmi comunitari 2007-2013" con cui la Regione Puglia ha approvato lo schema di Convenzione con InnovaPuglia SpA per l'affidamento a InnovaPuglia dei servizi per l'attuazione dei programmi comunitari in corso;

Vista la "Convenzione per la disciplina e la fornitura di servizi nell'ambito dell'attuazione di progetti e iniziative di sviluppo previsti dalla programmazione unitaria della Regione Puglia" tra Regione Puglia e InnovaPuglia S.p.A. firmata il 30/06/2009, repertoriata in data 06/10/2009 al n. 10711 e registrata in misura fissa presso l'Agenzia delle Entrate - Ufficio di Bari 2 al n. 13323 del 14/10/2009;

Visto il proprio atto n. 695 del 09/07/2010 (Burp n. 123 del 22/07/2010) con cui si approva il Bando TIC e si pubblica l'Avviso "Aiuti alla diffusione delle tecnologie dell'informazione e comunicazione nelle reti di PMI";

Visto il proprio successivo atto n. 908 del 14/09/2010 (Burp n.. 148 del 23/09/2010) con cui si procede alla modifica del Bando TIC con riapprovazione e ripubblicazione dell'Avviso "Aiuti alla diffusione delle tecnologie dell'informazione e comunicazione nelle reti di PMI" e relativa modulistica;

Visto il proprio A.D. n. 77 del 21/01/2011 (BURP n. 15 del 27/01/2011) con cui sono state approvate le risultanze dell'istruttoria effettuata da InnovaPuglia spa in qualità di Organismo Intermedio e le graduatorie provvisorie del Bando per l'erogazione di *Aiuti alla diffusione delle tecnologie dell'informazione e comunicazione nelle reti di PMI*;

Visto il proprio A.D. n. 401 del 09/03/2011 (BURP n. 40 del 16/03/2011) con cui sono state approvate le graduatorie definitive e modulistica del Bando per l'erogazione di *Aiuti alla diffusione*

delle tecnologie dell'informazione e comunicazione nelle reti di PMI;

Visti i successivi AA.DD. nn. 531, 532, 533, 534, 535, 536, 537, 538, 539, 540, 541, 542, tutti del 06/04/2011, con cui sono state approvate le concessioni provvisorie del contributo ai raggruppamenti delle imprese beneficiarie;

Considerato che

- Alcune Associazioni datoriali hanno manifestato l'esigenza che l'anticipazione del contributo ammesso a finanziamento possa essere anche in misura inferiore al 50%, rispetto a quanto previsto dall'art. 11 del "Bando" (allegato n. 1 all'A.D. n. 908 del 14/09/2010), chiedendone la sua modifica in tali termini, al fine di una più flessibile e ottimale gestione finanziaria da parte dei raggruppamenti beneficiari considerati nel loro complesso;
- Per mero errore materiale il comma 3 dell'art. 12 del già adottato "Bando" (allegato n. 1 all'A.D. n. 908 del 14/09/2010) riporta il valore «…**10% (dieci per cento)**…» anziché «…**20% (venti per cento)**…», così come previsto dal Regolamento n. 1 del 19 gennaio 2009;
- I punti b) e c) dell'art. 3.1 delle già adottate "Linee Guida Operative per la presentazione della domanda e per la rendicontazione dei progetti" (all. n. 3 all'A.D. n. 908 del 14/09/2010) contengono erroneamente il rinvio ai criteri di cui al punto a) del medesimo articolo;
- Poiché tutti i raggruppamenti ammissibili sono risultati beneficiari del finanziamento senza la necessità di formare una graduatoria a scorrimento, le suddette modifiche al "Bando" e alle "Linee Guida Operative per la presentazione della domanda e per la rendicontazione dei progetti", in ogni caso, non comportano una variazione qualitativa e quantitativa delle graduatorie provvisorie e definitive già approvate, nonché di tutti gli atti successivi e consequenziali;
- Per una maggiore chiarezza della rendicontazione delle spese dei progetti ammessi a finanziamento occorre predisporre i *Criteri di ammissibilità dei costi e modalità di rendicontazione* che riassumano gli adempimenti dovuti in tale fase dai beneficiari, nonché fornire agli stessi i modelli necessari;

Vista e condivisa

- La relazione (REL n.803 del 20/05/2011 in atti), sottoscritta dalla Dirigente dell'Ufficio Ricerca Industriale e Innovazione Tecnologica e dal Responsabile di Azione, con la quale, a seguito dell'istruttoria espletata, si propone di apportare le modifiche ai suddetti articoli del "Bando" (all. n. 1 all'A.D. n. 908 del 14/09/2010) e delle "Linee Guida Operative per la presentazione della domanda e per la rendicontazione dei progetti" (all. n. 3 all'A.D. n. 908 del 14/09/2010) e di procedere, altresì, all'approvazione dei "***Criteri di ammissibilità dei costi e modalità di* rendicontazione**" e della relativa modulistica.

ADEMPIMENTI CONTABILI AI SENSI DELLA L.R. N. 28/01 e s.m.i.

Si dichiara che il presente provvedimento non comporta alcun mutamento qualitativo e quantitativo di entrata o di spesa a carico del bilancio regionale né a carico degli enti per i cui debiti i creditori potrebbero rivalersi sulla Regione e che è escluso ogni ulteriore onere aggiuntivo rispetto a quelli autorizzati a valere sullo stanziamento previsto dal bilancio regionale.

Ritenuto di dover provvedere in merito,

DETERMINA

Per tutto quanto espresso in narrativa e che qui si intende integralmente riportato:

- di modificare e sostituire l'art. 11 comma 1 lettera b) del **"Bando"** (allegato n. 1 all'A.D. n. 908 del 14/09/2010) con il seguente:

*"b. in **due soluzioni** comprendenti:*

*i. erogazione di un anticipo **fino al 50%** del contributo concesso, a seguito di una espressa richiesta del capofila beneficiario e con contestuale presentazione, secondo lo schema fornito dalla Regione Puglia, di fideiussione bancaria o polizza assicurativa o polizza rilasciata da un intermediario finanziario iscritto nell'elenco speciale di cui all'articolo 107 del decreto legislativo n. 385 del 1° settembre 1993, e s.m.i., dello stesso importo e con beneficiario la Regione Puglia;*

*ii. erogazione del **rimanente** contributo concesso, a titolo di saldo del contributo stesso, a ultimazione dell'intervento e a seguito di presentazione di apposita documentazione di rendicontazione finale, secondo gli schemi forniti dall'Organismo Intermedio.";*

- di considerare modificate, limitatamente all'erogazione dell'anticipo nei termini di cui sopra, anche le singole determinazioni di concessione provvisoria di cui agli AA.DD. nn. 531, 532, 533, 534, 535, 536, 537, 538, 539, 540, 541, 542, tutte del 06/04/2011;

- di modificare e sostituire l'art. 12 comma 3 del **"Bando"** (alegato n. 1 all'A.D. n. 908 del 14/09/2010) con il seguente:

  *"Non sono ammissibili variazioni che modifichino il punteggio assegnato in fase di Istruttoria di valutazione oltre il **20% (venti per cento)**, nel qual caso il beneficio decade in considerazione della procedura in essere di tipo selettivo; ciò al fine di evitare alterazioni del principio della parità di condizioni tra le imprese partecipanti al Bando."*

- di modificare e sostituire il punto b) dell'art. 3.1 delle **"Linee Guida Operative per la presentazione della domanda e per la rendicontazione dei progetti"** (allegato n. 3 all'A.D. n. 908 del 14/09/2010) con il seguente:

  "b. Licenze d'uso di Sw
  In questa voce verranno incluse le spese di acquisizione di licenze d'uso, di nuovo acquisto, per sistemi operativi e piattaforme applicative e per servizi applicativi erogati in modalità Saas.";

- di modificare e sostituire il punto c) dell'art. 3.1 delle **"Linee Guida Operative per la presentazione della domanda e per la rendicontazione dei progetti"** (allegato n. 3 all'A.D. n. 908 del 14/09/2010) con il seguente:

  "c. Acquisto/sviluppo di Sw
  In questa voce verranno incluse le spese di acquisto e sviluppo di Sw i cui diritti siano di proprietà del beneficiario dell'agevolazione.";

- di approvare i "***Criteri di ammissibilità dei costi e modalità di* rendicontazione**" di cui all'allegato n° **1**, parte integrante del presente provvedimento;

- di approvare la modulistica seguente:
  - Modello M1 - Dichiarazione di Rendicontazione economica intermedia (all. n° **2**)
  - Modello M2 - Dichiarazione di fine progetto e richiesta saldo contributo (all. n° **3**)
  - Modello M3 - Richiesta di anticipo fino al 50% del contributo (all. n° **4**)
  - Modello M3/A - Schema di fideiussione per richiesta anticipo fino al 50% (all. n° **5**)
  - Modello M4 - Dichiarazione liberatoria del fornitore (all. n° **6**)
  - Modello M5 - Dichiarazione bene "nuovo di fabbrica" del fornitore (all. n° **7**)
  - Modello M6 - Dichiarazione di prestazione di consulenza (all. n° **8**)
  - Modello M7 - Richiesta di variazioni al progetto (all. n° **9**)
  - Modello M8 - Dichiarazione di rinuncia al finanziamento (all. n° **10**)
  - Modello M9 - Dichiarazione di apporto mezzi propri (all. n° **11**)
  - Modello M10 - Rapporto tecnico intermedio (all. n° **12**)
  - Modello M11 - Rapporto tecnico di chiusura progetto (all. n° **13**)
  - Modello M12 - Dichiarazione finale del possesso dei parametri di premialità (all. n° **14**)
  - Modello M13 - Dichiarazione di capitalizzazione delle spese (all. n° **15**)
  - Modello M14 - Dichiarazione di conformità e destinazione d'uso degli immobili (all. n° **16**)
  - Modello M15 - Verbale di addestramento del personale (all. n° **17**)
  - Scheda S - Frontespizio schede di rendicontazione (all. n° **18**)
  - Scheda S1 - Riepilogo spese per rendicontazione intermedia (all. n° **19**)
  - Scheda S2 - Riepilogo spese per rendicontazione finale (all. n° **20**)
  - Scheda A - Spese per Apparecchiature (all. n° **21**)
  - Scheda A1 - Calcolo dell'ammortamento della Strumentazione e Apparecchiature HW (all. n° **22**)

- Scheda B - Spese per Licenze d'uso SW per sistemi operativi e piattaforme e servizi Saas (all. n° **23**)
- Scheda C - Spese per Acquisto e sviluppo SW proprietario (all. n° **24**)
- Scheda D - Spese per Consulenze Specialistiche (all. n° **25**)
- Scheda ST - Frontespizio schede riepilogative di rendicontazione (all. n° **26**)
- Scheda ST1 - Riepilogo spese rendicontate a SAL (all. n° **27**)
- Scheda ST2 - Riepilogo spese rendicontate TOTALI (all. n° **28**)
- Questionario di chiusura progetto (all. n° **29**);

- di sostituire il modulo "*Richiesta di anticipo del 50% del contributo"* allegato n. 6 all'A.D. n. 401 del 09/03/2011 con il suddetto Modello M3 - Richiesta di anticipo fino al 50% del contributo (allegato n° **4** del presente atto);

- di sostituire lo "*Schema di contratto fideiussorio per l'anticipazione del contributo*" allegato n. 7 all'A.D. n. 401 del 09/03/2011 con il suddetto Modello M3/A - Schema di fideiussione per richiesta anticipo fino al 50% (allegato n° **5** del presente atto);

- di pubblicare il presente atto sul Bollettino Ufficiale della Regione Puglia;

- di notificare a mezzo PEC il presente atto con i suoi allegati alle imprese capofila dei raggruppamenti delle imprese beneficiarie;

- che il presente provvedimento, redatto in un unico esemplare è immediatamente esecutivo.

Davide F. Pellegrino

ALLEGATO n. 1

UNIONE EUROPEA
FONDO EUROPEO DI SVILUPPO REGIONALE

REGIONE PUGLIA
AREA POLITICHE PER LO SVILUPPO IL LAVORO E L'INNOVAZIONE

DIVISIONE CONSULENZA E ASSISTENZA TECNICA

REGIONE PUGLIA

Programma Operativo FESR 2007-2013
Obiettivo Convergenza
ASSE I – Linea di Intervento 1.4 – Azione 1.4.1

"Investiamo nel vostro futuro"

BANDO

AIUTI ALLA DIFFUSIONE DELLE TECNOLOGIE DELL'INFORMAZIONE E COMUNICAZIONE NELLE RETI DI PMI

[Determinazione del Dirigente Servizio Ricerca e Competitività n. 695 del 9/7/2010 (BURP n. 123 del 23/7/2010) e n. 908 del 14 settembre 2010 (BURP n. 148 del 23 settembre 2010)

CRITERI DI AMMISSIBILITÀ DEI COSTI E MODALITÀ DI RENDICONTAZIONE

Indice del documento

Premessa .....

1. Criteri di Ammissibilità delle spese .....

2. Descrizione delle voci di spesa ammissibili.....

3. Richiesta anticipazione .....

4. Modalità di presentazione della rendicontazione economica .....

5. Modalità di presentazione della rendicontazione tecnica .....

6. Modalità di richiesta di erogazione del contributo.....

7. Variazioni al Progetto e al Piano dei Costi .....

8. Determinazione del contributo finale.....

APPENDICE A – Elenco dei Modelli da utilizzare nell'attuazione del progetto .....

APPENDICE B – Riepilogo dei documenti da produrre in fase di rendicontazione.....

Premessa

Il presente documento regola le modalità di rendicontazione economica e tecnica ai fini della erogazione del contributo a valere sui progetti ammessi a finanziamento come da Bando "Aiuti alla Diffusione delle tecnologie dell'Informazione e Comunicazione nelle Reti di PMI" (di seguito indicato semplicemente Bando), approvato con le Determinazioni del Dirigente del Servizio Ricerca e Competitività n. 695 del 9/7/2010 (BURP n. 123 del 23/7/2010) e n. 908 del 14 settembre 2010 (BURP n. 148 del 23 settembre 2010).

La rendicontazione dovrà essere resa secondo quanto disposto nel seguente documento, utilizzando gli appositi schemi informatici predisposti dall'Organismo Intermedio InnovaPuglia SpA (di seguito indicato semplicemente InnovaPuglia) e disponibili sul sito www.sistema.puglia.it

1. Criteri di Ammissibilità delle spese

Le spese rendicontate, per essere considerate ammissibili, dovranno rispondere ai seguenti criteri generali, che verranno successivamente descritti puntualmente:

a. essere chiaramente sostenute dal soggetto beneficiario;
b. essere sostenute nel periodo di eleggibilità del progetto, che può avere inizio non prima del giorno successivo alla presentazione della domanda di agevolazione e deve concludersi entro i 15 (quindici) mesi dalla data di avvio comunicata dal beneficiario con la "Dichiarazione di accettazione del contributo e avvio attività" e comunque entro e non oltre 15 mesi dalla notifica della concessione provvisoria (fatture e documenti di pagamento devono essere emesse in tale periodo);
c. essere riferibili ad una tipologia non dichiarata inammissibile in base alla normativa comunitaria, nazionale e regionale di riferimento;
d. rientrare nelle categorie di spesa definite ammissibili dal Bando all'Art. 6 e secondo il Piano economico approvato con determina di concessione che fissa la spesa massima ammissibile per voce di spesa riconoscibile;
e. essere documentate con gli opportuni giustificativi, come di seguito specificato, ed effettuate regolarmente sulla base delle norme contabili e fiscali;
f. essere previste dal progetto e secondo gli importi massimi indicati nel provvedimento di concessione del finanziamento;

g. soddisfare il principio di buona gestione finanziaria e di economicità in termini di rapporto costi/benefici;
h. essere congrue con le finalità ed i contenuti del progetto;
i. essere sostenute nel rispetto dei criteri civilistici e fiscali in tema di contabilità con registrazione nei Libri contabili (Libro Giornale, Libro Acquisti, Registro IVA) del beneficiario utilizzando un codice che ne permetta la chiara e immediata identificazione (tenuta di contabilità separata del progetto o utilizzo di un codice che permetta di identificare in maniera chiara la contabilità del progetto);
j. essere capitalizzate in bilancio;
k. non risultare cofinanziate da altri contributi provenienti da altri programmi comunitari, nazionali, regionali o comunque da altri programmi pubblici, fatti salvi eventuali benefici non classificati come Aiuti di Stato;
l. essere non inferiori all'importo di € 500,00;
m. essere pagate unicamente tramite bonifico bancario, ricevuta bancaria, assegno non trasferibile con evidenziazione in estratto conto bancario; nel caso di pagamenti in valuta estera saranno considerati validi soltanto pagamenti effettuati con bonifico bancario e pertanto il relativo controvalore in euro (€) è ottenuto sulla base del cambio utilizzato per la transazione nel giorno di effettivo pagamento;
n. essere rendicontate utilizzando gli appositi schemi cartacei ed informatici predisposti da InnovaPuglia.

Quanto non espressamente previsto nelle presenti disposizioni è regolato secondo i principi definiti nel Bando, facendo esplicito riferimento all'Art. 6 comma 4 per le tipologie di spesa escluse da quelle ammissibili.

2. Descrizione delle voci di spesa ammissibili

Le categorie di spesa ammissibili sono quelle indicate all'Art. 6 del Bando:

a) i costi della strumentazione e apparecchiature HW, nuove di fabbrica e di nuovo acquisto, utilizzate per la realizzazione delle attività previste dal progetto;

b) licenze d'uso di Sw per sistemi operativi e piattaforme applicative di nuovo acquisto e servizi applicativi erogati in modalità Saas;

c) acquisto o sviluppo software i cui diritti di proprietà siano del soggetto beneficiario;

d) servizi di consulenza specialistica su specifiche problematiche direttamente afferenti il progetto di investimento presentato.

2.1 Spese per l'acquisto di strumentazioni e apparecchiature Hardware, nuove di fabbrica, necessarie alla realizzazione del progetto

Tali spese sono ammissibili limitatamente alla quota di ammortamento fiscale calcolata secondo i principi della buona prassi contabile e riconoscibile in funzione della quota di utilizzo nel progetto e della durata temporale del progetto, e per una percentuale massima del 30% (trenta percento) del totale delle spese ammissibili.

Le apparecchiature acquistate dovranno essere nuove di fabbrica e localizzate presso la sede pugliese del beneficiario dove si svolge il progetto. Le apparecchiature dovranno essere capaci di autonomo funzionamento e comunque non saranno ritenute ammissibili spese per modifiche di apparecchiature già possedute dal beneficiario prima dell'inizio del progetto.

Sono inoltre escluse spese per apparecchiature usate o auto-costruite e per apparecchiature riferibili al normale funzionamento del ciclo produttivo. Non è ammissibile il leasing/noleggio.

Ai fini del calcolo convenzionale della quota di ammortamento da attribuire al progetto (Scheda di rendicontazione A1) si dovranno prendere in considerazione esclusivamente le percentuali di ammortamento previste dal D.M. del 31.12.88 e successive modifiche (si precisa pertanto che sono escluse dal calcolo le forme di ammortamento accelerato ed anticipato).

2.2 Licenze d'uso di Sw per sistemi operativi e piattaforme applicative di nuovo acquisto e servizi applicativi erogati in modalità Saas

In questa voce verranno incluse le spese di acquisizione di licenze d'uso, di nuovo acquisto, a far data dal giorno successivo alla candidatura, per sistemi operativi e piattaforme applicative e per servizi applicativi erogati in modalità Saas.

Le spese delle licenze d'uso dovranno riferirsi a valori oggettivi di mercato riscontrabili dai listini dei fornitori. Non sono ammissibili prelievi da magazzino.

Esclusivamente per i servizi erogati in modalità Saas, sono ammissibili il canone iniziale di start-up e i canoni d'uso inclusi quelli di connettività strettamente connessi al funzionamento dei sistemi oggetto della proposta progettuale e non incorrenti nella normale operatività aziendale, per una durata temporale massima pari a quella del progetto.

Le licenze d'uso Sw devono essere installate ed utilizzate esclusivamente presso le sedi operative delle imprese beneficiarie in Puglia in cui si sviluppa il progetto.

2.3 Acquisto o sviluppo SW proprietario

In questa voce verranno incluse le spese sostenute, a far data dal giorno successivo alla candidatura di acquisizione per l'acquisto di licenze Sw o lo sviluppo di Sw i cui diritti siano di proprietà del beneficiario dell'agevolazione.

Le spese delle licenze d'uso dovranno riferirsi a valori oggettivi di mercato riscontrabili dai listini dei fornitori.

Le spese per lo sviluppo di SW proprietari dovranno essere riscontrabili mediante tariffe riscontrabili dai listini dei fornitori o in alternativa attraverso il riconoscimento dei costi massimi riconoscibili previsti per le consulenze specialistiche di cui al punto 2.4.

I Software acquisiti o sviluppati devono essere installati ed utilizzati esclusivamente presso le sedi operative delle imprese beneficiarie in Puglia in cui si sviluppa il progetto.

2.4 Consulenze specialistiche necessarie per il progetto

Per consulenze specialistiche si intendono le attività di progettazione commissionate a singoli professionisti titolari di Partita IVA[1] (anche associati), centri di ricerca pubblici e privati, società di consulenza. Le consulenze saranno documentate con contratto e curriculum/Profilo dei professionisti/società che attestino la professionalità/competenza del fornitore.

Saranno ammissibili solo i costi per le attività realizzate durante il periodo di svolgimento del progetto finanziato.

---

[1] Le **Prestazioni occasionali** non sono ammissibili.

Al fine del riconoscimento del contributo, e indipendentemente dal valore della prestazione fissata tra le parti, i costi saranno riconoscibili, al netto dell'IVA e di altri oneri, in base ai profili di esperienza indicati nel Bando e Linee Guida e di seguito riportati:

LIVELLO	ESPERIENZA MATURATA NEL SETTORE SPECIFICO DI CONSULENZA	TARIFFA MAX GIORNALIERA
I	OLTRE 15 ANNI	500,00 EURO
II	10 – 15 ANNI	450,00 EURO
III	5 – 10 ANNI	250,00 EURO
IV	2-5 ANNI	200,00 EURO

Non sono ammesse le consulenze a carattere ordinario di tipo fiscale, legale, amministrativo, contabile, marketing, ecc., e le prestazioni d'opera.

I servizi di consulenza dovranno essere garantiti ed erogati dai fornitori indicati nel progetto e non potranno essere subappaltati a imprese terze.

In questa voce di spesa si potranno includere anche i costi necessari all'addestramento del personale fino a un limite massimo del 5% (cinque percento) del totale delle spese ammissibili.

3. Richiesta anticipazione

La richiesta di anticipazione del contributo, fino ad un massimo del 50% del contributo ammesso, va effettuata tramite trasmissione a mezzo raccomandata postale dei seguenti documenti:

- Richiesta di anticipo **(Modello M3)** sottoscritto dal legale rappresentante del soggetto capofila, corredata di copia del relativo documento d'identità in corso di validità
- Polizza fideiussoria redatta secondo lo schema fornito (**Modello M3/A**)
- certificato DURC in originale in corso di validità (30 giorni dall'emissione) per ciascuna delle imprese beneficiarie aderenti al Raggruppamento
- certificato di iscrizione con dicitura "Antimafia" rilasciato dalla competente CCIAA attestante la vigenza dell'impresa, di tutte le imprese beneficiarie del Raggruppamento

al seguente indirizzo:

- InnovaPuglia SpA

  Responsabile Procedimento Bando "Aiuti alla Diffusione delle TIC nelle Reti di PMI – *P.O. FESR PUGLIA 2007-2013, Asse I, Linea di Intervento 1.4. Azione 1.4.1"* c/o TECNOPOLIS – Str. Prov.le per Casamassima Km. 3 – 70010 Valenzano (BA)

4. Modalità di presentazione della rendicontazione economica

La rendicontazione dovrà essere presentata utilizzando esclusivamente la modulistica predisposta da InnovaPuglia disponibile sul portale internet www.sistema.puglia.it e, pena la revoca del beneficio, secondo la seguente modalità:

1. Una rendicontazione intermedia, entro e non oltre i 10 (dieci) mesi dal ricevimento del provvedimento di concessione dell'agevolazione, in cui il beneficiario presenti costi sostenuti secondo le regole precedentemente descritte e pari ad almeno il 50% (cinquanta per cento) della spesa totale ammessa nell'atto di concessione provvisoria del finanziamento.
2. La rendicontazione finale entro i 30 giorni successivi al termine del progetto, che deve concludersi entro i 15 (quindici) mesi dalla data di avvio comunicata dal beneficiario con la "Dichiarazione di accettazione del contributo e avvio attività" (di cui al Modello A approvato con A.D. n. 401/2011, Allegato 4) e comunque entro e non oltre 15 mesi dalla notifica della concessione provvisoria. Le spese dichiarate ma non "liquidate" entro i 30 giorni dalla conclusione del progetto, non saranno riconosciute ammissibili.

Entrambe le rendicontazioni di cui sopra dovranno essere consegnate complete di tutta la documentazione contabile e amministrativa utile al riconoscimento della spesa, come di seguito specificato. Ad esse dovrà inoltre essere allegata la documentazione relativa alla rendicontazione tecnica secondo le modalità descritte nel successivo cap. 5.

La trasmissione della rendicontazione avverrà a mezzo "posta elettronica certificata (PEC)" e con utilizzo di "firma digitale" in corso di validità, da parte dell'impresa capofila del Raggruppamento beneficiario, all'indirizzo:

bandotic141.innovapuglia@pec.rupar.puglia.it.

Il Raggruppamento beneficiario trasmetterà in formato PDF:

- tutte le dichiarazioni rese ai sensi del DPR 445/2000 (modulistica e schede di rendicontazione economica e tecnica) firmate digitalmente dai legali rappresentanti delle imprese beneficiarie costituenti il raggruppamento;
- tutta la documentazione "in copia" a supporto della rendicontazione, organizzata per ciascuna voce di spesa;
- le schede di rendicontazione in formato "Excel" .

4.1 Documentazione generale da consegnare con la rendicontazione

La rendicontazione intermedia e la rendicontazione finale dovranno essere accompagnate, entro i termini sopra stabiliti e secondo gli schemi predisposti da InnovaPuglia, da:

1. Dichiarazione sostitutiva di atto notorio sottoscritta dal legale rappresentante dell'impresa capofila del Raggruppamento (**Modello M1** per la Rendicontazione intermedia, **Modello M2** per la Rendicontazione Finale).
2. Schede di rendicontazione delle spese per categorie ammissibili (**Schede S-S1/S2-A-A1-B-C-D**) (Rendicontazione Intermedia e Rendicontazione Finale)
3. dichiarazione di apporto dei mezzi propri (**Modello M9**) a firma dei legali rappresentanti delle imprese beneficiarie aderenti al raggruppamento (Rendicontazione intermedia)
4. dichiarazione finale del possesso dei parametri di premialità (**Modello M12**) a firma del legale rappresentante del soggetto capofila (Rendicontazione finale)
5. dichiarazione di capitalizzazione delle spese (**Modello M13**) a firma dei legali rappresentanti delle imprese beneficiarie aderenti al raggruppamento (Rendicontazione finale)
6. dichiarazione di conformità e destinazione d'uso degli immobili presso cui sono stati realizzati gli investimenti (**Modello M14**) (Rendicontazione finale)
7. Certificato di iscrizione al registro delle imprese, recante l'apposita dicitura per l'antimafia e certificato camerale di vigenza, in corso di validità, di ogni impresa aderente al Raggruppamento (Rendicontazione finale).
8. D.U.R.C. in corso di validità (30 giorni dall'emissione), per ciascuna delle imprese beneficiarie aderenti al Raggruppamento (Rendicontazione finale)
9. documentazione fotografica delle targhe affisse nei luoghi delle operazioni e sui beni acquistati (apparecchiature, licenze) da cui sia visibile la dicitura: "*Intervento cofinanziato nell'ambito del P.O. FESR Puglia 2007-2013, Asse I – Linea di Intervento 1.4 – Azione 1.4.1- "Investiamo nel vostro futuro" - Bando "Aiuti alla diffusione delle TIC nelle Reti di PMI",* nonché *il logo della Regione Puglia e della U.E.* (Rendicontazione intermedia e Rendicontazione Finale)
10. Questionario di chiusura progetto (Rendicontazione finale)

Le dichiarazioni di cui ai punti 1), 2) e 4) devono essere trasmesse firmate digitalmente dal legale rappresentante del soggetto capofila.

Le dichiarazioni di cui ai punti 3), 5) e 6) devono essere trasmesse firmate digitalmente dai legali rappresentanti delle imprese beneficiarie aderenti al Raggruppamento.

L'impresa capofila del Raggruppamento si farà carico, sia per la rendicontazione intermedia, sia per la rendicontazione finale, di trasmettere le schede di rendicontazione di cui al precedente punto 2) di ciascuna delle imprese beneficiarie aderenti al Raggruppamento, precedute da una scheda riepilogativa complessiva.

La scheda riepilogativa complessiva deve essere trasmessa firmata digitalmente dal soggetto capofila. Le schede di rendicontazione afferenti a ciascuna delle imprese aderenti al raggruppamento devono essere firmate digitalmente dai legali rappresentanti di queste ultime.

4.2 Documentazione contabile da consegnare con la rendicontazione

Per ogni spesa rendicontata dovrà essere allegata, in copia conforme all'originale:

1. Contratto sottoscritto tra le parti per la fornitura oggetto della rendicontazione in cui siano chiaramente indicate, tra l'altro:
    a. le specifiche del bene/servizio oggetto della fornitura,
    b. i tempi di consegna,
    c. gli importi al netto di IVA,
    d. la sede dell'impresa beneficiaria in cui verrà consegnato il bene o erogato il servizio.

    I contratti sono considerati validi se sottoscritti dalle parti nel periodo di svolgimento del progetto finanziato o, comunque se il contratto firmato precedentemente all'inizio del progetto finanziato abbia previsto l'inizio della attività dopo la data stessa di inizio del progetto.
2. Fattura dalla quale si evinca il contratto di fornitura di beni o servizi, la descrizione della fornitura, gli importi al netto di IVA e altri oneri se previsti.
3. Bonifico / ricevuta bancaria / assegno non trasferibile, dal quale si evinca chiaramente il beneficiario; per i bonifici/ricevute bancarie, non è sufficiente la disposizione di bonifico, si dovrà bensì produrre documentazione di avvenuta registrazione del bonifico/ricevuta su carta intestata della banca o estratto conto con evidenza della registrazione (codice identificativo bonifico); per gli assegni, si dovrà produrre relativo estratto conto che comprovi il pagamento dell'assegno stesso.
4. Dichiarazione liberatoria su carta intestata dei fornitori "in originale" (**Modello M4**);
5. Libro IVA e Libro giornale relativamente alle pagine di registrazione delle fatture rendicontate (estratto).

Tutti i giustificativi di spesa di cui sopra devono essere comunque disponibili in originale presso la/e sede/i di ciascuna impresa beneficiaria partecipante al Raggruppamento.

4.3 Documentazione amministrativa da consegnare con la rendicontazione

Per ogni spesa rendicontata dovrà essere allegata, in aggiunta a quanto previsto al punto precedente, la documentazione specificata nei successivi paragrafi.

4.3.1 Spese per l'acquisto di apparecchiature e strumentazioni

Per ciascuna apparecchiatura rendicontata, si dovrà produrre:

- dichiarazione dei fornitori dei "beni nuovi di fabbrica" (**Modello M5**);
- bolla di consegna della strumentazione/apparecchiatura;
- copia del Libro Cespiti o documentazione equipollente che attesti la registrazione e l'ammortamento fiscale dei beni;

4.3.2 Spese per Licenze SW, Acquisto SW e Sviluppo SW proprietario

Il beneficiario dovrà produrre:

- contratto, nel quale siano specificati durata, compenso e attività;
- tariffario o listino di mercato dei beni forniti;
- bolla di consegna dei beni forniti;
- copia del Libro Cespiti o documentazione equipollente che attesti la registrazione del bene.

4.3.3 Spese per Consulenza specialistica

- dichiarazione di attività svolta e del profilo di esperienza (**Modello M6**) del personale impegnato con curriculum dettagliato;
- certificato di iscrizione del consulente all'Albo Professionale (ove previsto);
- relazione tecnica delle attività svolte su carta intestata del consulente;
- verbali di addestramento del personale (**Modello M15**).

4.4 Giustificativi di spesa in copia e originali annullati

Tutta la documentazione a supporto della rendicontazione economica, indicata nei precedenti paragrafi, inviata in copia elettronica, deve essere disponibile "in originale" presso il beneficiario, fermo restando la possibilità per la Regione Puglia e InnovaPuglia di svolgere ulteriori verifiche.

Tutte le fatture in originale dovranno essere "annullate" con la dicitura prevista dal Bando, già richiamata al punto 9) del par. 4.1.

4.5 Integrazioni

Qualora la documentazione inviata risultasse insufficiente o non chiara, InnovaPuglia si riserva la facoltà di richiedere le necessarie integrazioni che dovranno essere improrogabilmente fornite entro 30 giorni dalla ricezione della richiesta. Trascorso tale termine si procederà comunque all'esame della rendicontazione con la documentazione fino a quel momento ricevuta.

5. Modalità di presentazione della rendicontazione tecnica

Il Raggruppamento beneficiario dovrà, oltre alla rendicontazione economica, produrre la documentazione tecnica sull'andamento del progetto, secondo i modelli predisposti e di seguito descritti, e con le modalità già descritte nel precedente cap. 4.

Entro i 10 (dieci) mesi dalla comunicazione di ammissione al beneficio[2], il Raggruppamento beneficiario dovrà trasmettere la Relazione di Stato Avanzamento Lavori (SAL) intermedia, secondo il **Modello M10**.

Infine, entro i 30 (trenta) giorni dalla conclusione del progetto, il Raggruppamento beneficiario dovrà trasmettere il Rapporto Tecnico di Chiusura progetto, secondo il **Modello M11**.

I modelli M10 e M11 devono essere trasmessi firmati digitalmente dal legale rappresentante del soggetto capofila.

6. Modalità di richiesta di erogazione del contributo

Il beneficiario potrà richiedere l'erogazione del contributo provvisoriamente concesso con la determinazione regionale di concessione del contributo, secondo le seguenti modalità:

a. Richiesta di anticipo fino al 50% del contributo, utilizzando il **Modello M3** e lo schema di fideiussione di cui al **Modello M3/A** (da inviare "in originale" cartaceo)
b. Richiesta di Saldo del contributo, al netto dell'eventuale erogazione di cui al precedente punto, utilizzando il **Modello M2** (modello utilizzato per la Rendicontazione finale).

---

[2] Trattasi della stessa scadenza indicata per la rendicontazione economica intermedia (vedi cap. 4)

7. Variazioni al Progetto e al Piano dei Costi

Al fine del mantenimento del finanziamento, tutte le variazioni riguardanti i soggetti beneficiari dell'aiuto, i fornitori di beni e servizi e/o i relativi progetti ammessi a contributo vanno comunicate all'Organismo Intermedio utilizzando il **Modello M7,** firmato digitalmente dal legale rappresentante del soggetto capofila.

Non sono ammissibili variazioni che modifichino il punteggio assegnato in fase di istruttoria di valutazione **oltre il 20%** (venti per cento), fermo restando l'obbligo di garantire il mantenimento degli obiettivi, attività, risultati attesi e destinazione degli investimenti previsti in candidatura.

Sono considerate ammissibili le variazioni di spesa non superiori al 10% (dieci percento) dei costi relativi alle singole voci di spesa indicate nel provvedimento di concessione provvisoria delle agevolazioni. Nell'ambito di questo limite le variazioni apportate al progetto non necessitano di specifica autorizzazione da parte dell'Organismo Intermedio, bensì della sola trasmissione di comunicazione informativa sulla rimodulazione dei costi prevista.

Variazioni superiori al limite indicato al precedente comma, per motivate cause eccezionali, e comunque nel limite massimo del 10% delle spese totali ammissibili, dovranno essere formalmente autorizzate dall'Organismo Intermedio.

Si precisa che eventuali richieste di variazioni dovranno rispettare i limiti per le voci di costo previste dal Bando all'Art. 6.

Nel caso in cui una o più delle imprese aderenti al raggruppamento venga meno, è possibile ridistribuire gli investimenti previsti tra le altre imprese del raggruppamento stesso nei limiti del 10% (dieci per cento) massimo dei costi totali ammessi a finanziamento.

Le imprese beneficiarie aderenti al Raggruppamento non possono essere sostituite e va garantito un numero minimo di 5 imprese beneficiarie fino al completamento del progetto.

Nel caso in cui il Raggruppamento beneficiario intenda **rinunciare** al beneficio, dovrà produrre apposita dichiarazione secondo il **Modello M8**, firmato digitalmente dal legale rappresentante del soggetto capofila.

8. Determinazione del contributo finale

La determinazione del contributo finale da erogare al beneficiario avverrà in base alle seguenti fasi:

- esame della documentazione economica e tecnica di fine progetto ed eventuale richiesta di integrazioni come indicato nei precedenti punti;
- verifica dei requisiti e dei parametri di premialità dichiarati e riconosciuti in fase di valutazione del progetto;
- identificazione delle spese definitivamente ammesse, con eventuale procedura utile a ricondurre il totale delle spese ammesse al totale del costo massimo ammesso in sede di approvazione del progetto e di concessione provvisoria del contributo;
- determinazione finale del contributo, applicando agli importi definitivamente ammessi le percentuali di cofinanziamento previste all'Art. 4 "Intensità d'aiuto" del Bando; tale importo non potrà comunque essere superiore al contributo massimo concesso provvisoriamente con la determinazione regionale di concessione provvisoria del contributo.

Al termine delle fasi sopraindicate si provvederà all'invio della comunicazione con cui InnovaPuglia definisce l'esito dell'istruttoria della rendicontazione.

APPENDICE A – Elenco dei Modelli da utilizzare nell'attuazione del progetto

- Modello M1 – Dichiarazione di Rendicontazione economica intermedia
- Modello M2 – Dichiarazione di fine progetto e richiesta saldo contributo
- Modello M3 – Richiesta di anticipo fino al 50% del contributo
- Modello M3/A – Schema di fideiussione per richiesta anticipo fino al 50%
- Modello M4 – Dichiarazione liberatoria del fornitore
- Modello M5 – Dichiarazione bene "nuovo di fabbrica" del fornitore
- Modello M6 – Dichiarazione di prestazione di consulenza
- Modello M7 – Richiesta di variazioni al progetto
- Modello M8 – Dichiarazione di rinuncia al finanziamento
- Modello M9 – Dichiarazione di apporto mezzi propri
- Modello M10 – Rapporto tecnico intermedio
- Modello M11 – Rapporto tecnico di chiusura progetto
- Modello M12 – Dichiarazione finale del possesso dei parametri di premialità
- Modello M13 – Dichiarazione di capitalizzazione delle spese
- Modello M14 – Dichiarazione di conformità e destinazione d'uso degli immobili
- Modello M15 – Verbale di addestramento del personale
- Scheda S – Frontespizio schede di rendicontazione
- Scheda S1 – Riepilogo spese per rendicontazione intermedia
- Scheda S2 – Riepilogo spese per rendicontazione finale
- Scheda A – Spese per Apparecchiature
- Scheda A1 – Calcolo dell'ammortamento delle strumentazione e apparecchiature HW
- Scheda B – Spese per Licenze d'uso SW per sistemi operativi e piattaforme e servizi Saas
- Scheda C - Spese per Acquisto e sviluppo SW proprietario
- Scheda D - Spese per Consulenze
- Scheda ST – Frontespizio schede spese rendicontate dall'intero Raggruppamento
- Scheda ST1 – Riepilogo spese rendicontate dall'Intero Raggruppamento nel I periodo
- Scheda ST2 – Riepilogo spese rendicontate dall'intero Raggruppamento totali (I periodo + II periodo).

Nota: Tutti i modelli e le schede di cui sopra, sono acquisibili sul portale www.sistema.puglia.it

APPENDICE B – Riepilogo dei documenti da produrre in fase di rendicontazione

SAL INTERMEDIO

- Modello M1 – Dichiarazione di Rendicontazione economica intermedia
- Modello M10 – Rapporto tecnico intermedio
- Schede spese rendicontate nel I periodo dall'intero Raggruppamento (Schede ST-ST1) in formato excel e pdf, a cura del soggetto capofila
- Schede di rendicontazione (Schede S-S1-S2-A-A1-B-C-D) in formato excel e pdf di ognuna delle imprese beneficiarie aderenti al Raggruppamento
- Documentazione amministrativa e contabile a supporto delle spese rendicontate (vedi par. 4.2, 4.3 e 4.4)
- Modello M9 – Dichiarazione di apporto mezzi propri

SAL FINALE

- Modello M2 – Dichiarazione di fine progetto e richiesta saldo contributo
- Modello M11 – Rapporto tecnico di chiusura progetto
- Modello M12 – Dichiarazione finale del possesso dei parametri di premialità
- Modello M13 – Dichiarazione di capitalizzazione delle spese
- Modello M14 – Dichiarazione di conformità e destinazione d'uso degli immobili
- Schede spese rendicontate totali (I periodo + II periodo) dall'intero Raggruppamento (Schede ST-ST2) in formato excel e pdf, a cura del soggetto capofila
- Schede di rendicontazione (Schede S-S1-S2-A-A1-B-C-D) in formato excel e pdf di ognuna delle imprese beneficiarie aderenti al Raggruppamento
- Documentazione amministrativa e contabile a supporto delle spese rendicontate (vedi par. 4.2, 4.3 e 4.4)
- DURC di ciascuna delle imprese beneficiarie aderenti al Raggruppamento
- Certificato di iscrizione al registro delle imprese, recante l'apposita dicitura per l'antimafia e certificato camerale di vigenza, in corso di validità, di ciascuna delle imprese beneficiarie aderenti al Raggruppamento.
- Copia dell'ultimo Bilancio approvato di ciascuna delle imprese beneficiarie aderenti al Raggruppamento
- Questionario di chiusura progetto

ALLEGATO n. 2

UNIONE EUROPEA
FONDO EUROPEO DI SVILUPPO REGIONALE.

REGIONE PUGLIA
AREA POLITICHE PER LO SVILUPPO IL LAVORO E L'INNOVAZIONE

InnovaPuglia

Modello M1
P.O. FESR PUGLIA 2007-2013 – Asse I – Linea di Intervento 1.4. - Azione 1.4.1
"Investiamo nel vostro futuro"

Bando "Aiuti alla diffusione delle TIC nelle reti di PMI"

DICHIARAZIONE di RENDICONTAZIONE ECONOMICA INTERMEDIA
Raggruppamento _____

DICHIARAZIONE SOSTITUTIVA ATTO DI NOTORIETA'
AI SENSI DEL DPR 445/2000

Il/la sottoscritto/a Sig. ……, nato/a a …… il ……..……., e residente in ……, prov. …, via …… , consapevole della responsabilità penale cui può andare incontro in caso di dichiarazioni mendaci, ai sensi e per gli effetti dell'art. 76 del D.P.R. 28/12/2000 n. 445

DICHIARA

in qualità di ……..……[1] dell'impresa ……..……..…… con sede legale nel Comune di……, CAP …… Prov ….., via ……, P. IVA n. ……..……, soggetto capofila del Raggruppamento denominato …… costituito il ……. dalle seguenti imprese ……

1. che il Raggruppamento è stato ammesso a finanziamento nell'ambito delle agevolazioni previste dal P.O. FESR PUGLIA 2007-2013 – Asse I - Linea di Intervento 1.4 – Azione 1.4.1, Bando "Aiuti alla diffusione delle TIC nelle Reti di PMI", con Atto Dirigenziale n. …….. della Regione Puglia;
2. che i costi ammissibili a finanziamento sono pari a €……., e il contributo massimo ammissibile è pari a € ……;
3. che le imprese aderenti al suddetto Raggruppamento sono in regola con quanto previsto dal Bando di cui al precedente punto 1.;
4. che nel periodo che va dal ……/…../….. (gg/mm/aa) al ……/…../….. (gg/mm/aa) sono state effettivamente sostenute e completamente liquidate spese per un importo complessivo di € …….. (IVA esclusa), pari al …… % del totale dei costi ammissibili a finanziamento,

[1] Titolare, legale rappresentante o procuratore speciale (in quest'ultima ipotesi allegare la procura o copia autentica della stessa)

come comprovabile tramite i relativi documenti di spesa fiscalmente regolari e pagati e che sono tenuti a disposizione;

5. che le spese di cui al precedente punto 4. sono così suddivise:

N.	Denominazione e Rag. sociale impresa beneficiaria	Strumentazione e apparecchiature HW (ammortamento)	licenze d'uso di Sw per sistemi operativi e piattaforme applicative	acquisto o sviluppo software	Consulenza specialistica	Totale (Euro)
1						
2						
.						
r						
					TOTALE	

6. che le suddette spese sono riepilogate e dettagliate per categoria di spesa nei prospetti forniti dall'Organismo Intermedio InnovaPuglia SPA, compilati da ogni impresa aderente al Raggruppamento ed inviati in allegato alla presente dichiarazione unitamente alla documentazione a supporto richiesta e specificata nel manuale "Criteri di ammissibilità dei costi e modalità di rendicontazione", e sottoscritti sempre ai sensi dell'Art. 47 del DPR 445/2000;

7. che le suddette spese sono state sostenute unicamente per la realizzazione del programma oggetto della citata domanda di agevolazioni;

8. che le opere realizzate ed i macchinari, gli impianti e le attrezzature acquistati, relativi alle suddette spese sostenute, sono presenti presso la citata unità operativa e sono sostanzialmente conformi al programma approvato;

9. che tutti i macchinari, gli impianti e le attrezzature relativi alle spese sostenute sono "di nuova fabbricazione";

10. che le voci rendicontate sono conformi alle previsioni del Bando in oggetto e a tutti i provvedimenti ad esso conseguenti;

11. che sono rimaste immutate le condizioni di ammissibilità dichiarate in sede di presentazione della domanda di agevolazione;

12. che le imprese aderenti al Raggruppamento si impegnano a:
    a. consentire gli opportuni controlli e ispezioni ai funzionari della Regione Puglia e dell'Organismo Intermedio InnovaPuglia SPA, e a funzionari incaricati dall'Unione Europea o dalla Giunta della Regione Puglia;
    b. fornire, nel rispetto delle vigenti norme di legge, ogni informazione ritenuta necessaria dalla Regione Puglia per il corretto ed efficace svolgimento dell'attività di monitoraggio e valutazione.

Si allegano:

- Copia, controfirmata, del documento di identità del dichiarante
- Documentazione amministrativa e contabile a supporto delle spese rendicontate
- Schede di rendicontazione come da modelli forniti da InnovaPuglia SpA (Schede riepilogative ST-ST1 a firma del soggetto capofila e schede S-S1-S2-A-A1-B-C-D a firma del legale rappresentante delle imprese beneficiarie del Raggruppamento) e relativa documentazione di supporto
- Relazione tecnica intermedia come da modelli forniti da InnovaPuglia SpA (Modello M10)
- Dichiarazioni di apporto dei mezzi propri sottoscritte digitalmente dai legali rappresentanti delle imprese aderenti al Raggruppamento (Modello M9)
- documentazione fotografica delle targhe affisse nei luoghi delle operazioni e sui beni acquistati (apparecchiature, licenze) da cui sia visibile la dicitura:
  "*Intervento cofinanziato nell'ambito del P.O. FESR Puglia 2007-2013, Asse I - Linea di Intervento 1.4 – Azione 1.4.1- "Investiamo nel vostro futuro" - Bando "Aiuti alla diffusione delle TIC nelle Reti di PMI",* nonché *il logo della Regione Puglia e della U.E.*

Data e luogo ……

Il dichiarante
timbro e firma per esteso e leggibile
……

ALLEGATO n. 3

UNIONE EUROPEA
FONDO EUROPEO DI SVILUPPO REGIONALE.

REGIONE PUGLIA
AREA POLITICHE PER LO SVILUPPO IL LAVORO E L'INNOVAZIONE

InnovaPuglia

Modello M2

P.O. FESR PUGLIA 2007-2013 – Asse I - Linea di Intervento 1.4 – Azione 1.4.1
"Investiamo nel vostro futuro"

Bando "Aiuti alla diffusione delle TIC nelle reti di PMI"

DICHIARAZIONE DI FINE PROGETTO e RICHIESTA DI EROGAZIONE A SALDO
Raggruppamento _____

DICHIARAZIONE SOSTITUTIVA ATTO DI NOTORIETA'
AI SENSI DEL DPR 445/2000

Il/la sottoscritto/a Sig. ....., nato/a a ..... il ....., e residente in ....., prov. ..., via ..... , consapevole della responsabilità penale cui può andare incontro in caso di dichiarazioni mendaci, ai sensi e per gli effetti dell'art. 76 del D.P.R. 28/12/2000 n. 445

DICHIARA

in qualità di .....[1] dell'impresa ..... con sede legale nel Comune di....., CAP ..... Prov ....., via ....., P. IVA n. ....., soggetto capofila del Raggruppamento denominato ..... costituito il ..... dalle seguenti imprese .....

1. che il suddetto Raggruppamento è stato ammesso a finanziamento nell'ambito delle agevolazioni previste dal P.O. FESR PUGLIA 2007-2013 - Asse I – Linea di Intervento 1.4 – Azione 1.4.1, Bando "Aiuti alla Diffusione delle TIC nelle reti di PMI", con Atto Dirigenziale n. ..... della Regione Puglia;
2. che i costi ammissibili a finanziamento sono pari a € ....., e il contributo massimo ammissibile è pari a € .....;
3. che il progetto ammesso a finanziamento, avviato in data ..... si è regolarmente concluso in data .....
4. che le imprese aderenti al Raggruppamento sono in regola con quanto previsto dal Bando di cui al precedente punto 1. e in particolare rispetto a quanto riportato nello stesso Bando all'Art. 2;
5. di aver/non aver ricevuto un'anticipazione di € ..... con determinazione dirigenziale n. ..... del .....
6. che nel periodo che va dal ...../...../..... (gg/mm/aa) al ...../...../..... (gg/mm/aa) sono state effettivamente sostenute e completamente liquidate spese per un importo complessivo di Euro

[1] Titolare, legale rappresentante o procuratore speciale (in quest'ultima ipotesi allegare la procura o copia autentica della stessa)

..... (IVA esclusa), pari al ..... % del totale dei costi ammissibili a finanziamento, come comprovabile tramite i relativi documenti di spesa fiscalmente regolari e pagati e che sono tenuti a disposizione;

7. che le spese di cui al precedente punto 6. sono così suddivise:

	Denominazione e Rag. sociale impresa beneficiaria	Strumentazione e apparecchiature HW (ammortamento)	licenze d'uso di Sw per sistemi operativi e piattaforme applicative	acquisto o sviluppo software	Consulenza specialistica	Totale (Euro)
1						
2						
.						
r						
					TOTALE	

8. che le suddette spese sono riepilogate e dettagliate per categoria di spesa nei prospetti forniti dalla Regione Puglia e dall'Organismo Intermedio InnovaPuglia SPA, compilati da ciascuna delle imprese aderenti al Raggruppamento ed inviati in allegato alla presente dichiarazione unitamente alla documentazione richiesta nel manuale "Criteri di ammissibilità dei costi e modalità di rendicontazione" e sottoscritti sempre ai sensi dell'Art. 47 del DPR 445/2000;
9. che le suddette spese sono state sostenute unicamente per la realizzazione del programma oggetto della citata domanda di agevolazioni;
10. che le opere realizzate ed i macchinari, gli impianti e le attrezzature acquistati, relativi alle suddette spese sostenute, sono presenti presso la citata unità locale e sono sostanzialmente conformi al programma approvato;
11. che tutti i macchinari, gli impianti e le attrezzature relativi alle spese sostenute sono "di nuova fabbricazione";
12. che le voci rendicontate sono conformi alle previsioni del Bando in oggetto e a tutti i provvedimenti ad esso conseguenti;
13. che le spese indicate nel citato rendiconto sono fiscalmente regolari ed integralmente pagate;
14. che le spese sostenute per la realizzazione del progetto non sono finanziate da altri programmi comunitari o nazionali in regime di aiuto;

15. che sono rimaste immutate le condizioni di ammissibilità dichiarate in sede di presentazione della domanda di agevolazione;
16. che le imprese aderenti al Raggruppamento si impegnano a:
    - restituire i contributi erogati, in caso di inadempienza rispetto agli impegni assunti, maggiorati degli interessi legali;
    - consentire gli opportuni controlli e ispezioni ai funzionari della Regione Puglia, delle sue Province, e a funzionari incaricati dall'Unione Europea o dalla Giunta Regionale;
    - fornire, nel rispetto delle vigenti norme di legge, ogni informazione ritenuta necessaria dalla Regione per il corretto ed efficace svolgimento dell'attività di monitoraggio e valutazione.

CHIEDE

- che venga erogato il saldo del suddetto contributo, in relazione alle spese sostenute e riconosciute;
- che tale somma venga accreditata sul seguente Conto Corrente bancario dell'Impresa capofila:
  Conto corrente bancario IBAN .....
  intestato a .....
  intrattenuto presso la Banca .....
  Via ..... CAP ..... Città .....

Si allegano:
- Copia, controfirmata, del documento di identità del dichiarante
- Certificato di iscrizione con dicitura "Antimafia" rilasciato dalla competente CCIAA attestante la vigenza delle imprese aderenti al Raggruppamento
- Schede di rendicontazione come da modelli forniti da InnovaPuglia (Schede riepilogative ST-ST2 a firma del soggetto capofila e schede S-S1-S2-A-A1-B-C-D a firma del legale rappresentante delle imprese beneficiarie del Raggruppamento) e relativa documentazione di supporto
- Relazione tecnica finale come da modello fornito da InnovaPuglia (Modello M11)
- DURC in corso di validità di tutte le imprese del Raggruppamento
- Dichiarazione del possesso dei parametri di premialità (Modello M12)
- Dichiarazione di capitalizzazione delle spese (Modello M13)
- Dichiarazione di conformità e destinazione d'uso degli immobili (Modello M14)

- documentazione fotografica delle targhe affisse nei luoghi delle operazioni e sui beni acquistati (apparecchiature, licenze) da cui sia visibile la dicitura:
  "*Intervento cofinanziato nell'ambito del P.O. FESR Puglia 2007-2013, Asse I – Linea di Intervento 1.4 – Azione 1.4.1- "Investiamo nel vostro futuro" - Bando "Aiuti alla diffusione delle TIC nelle Reti di PMI",* nonché *il logo della Regione Puglia e della U.E..*

Data e luogo …….

Il dichiarante
timbro e firma per esteso e leggibile
……

ALLEGATO n. 4

UNIONE EUROPEA
FONDO EUROPEO DI SVILUPPO REGIONALE.

REGIONE PUGLIA
AREA POLITICHE PER LO SVILUPPO IL LAVORO E L'INNOVAZIONE

InnovaPuglia

Modello M3

P.O. FESR PUGLIA 2007-2013 Asse I - Linea di Intervento 1.4 - Azione 1.4.1
"Investiamo nel vostro futuro"

Bando "Aiuti alla diffusione delle TIC nelle reti di PMI"

RICHIESTA DI ANTICIPO DEL CONTRIBUTO

Raggruppamento _____

DICHIARAZIONE SOSTITUTIVA ATTO DI NOTORIETA'
AI SENSI DEL DPR 445/2000

Il/la sottoscritto/a Sig. ……, nato/a a …… il……., e residente in ……, CAP …… Prov ……., via ……, consapevole della responsabilità penale cui può andare incontro in caso di dichiarazioni mendaci, ai sensi e per gli effetti dell'art. 76 del DPR n. 445 del 28/12/2000

DICHIARA

in qualità di ……[1] dell'impresa …… con sede legale nel Comune di……, CAP …… Prov ….., via ……, P. IVA n. ……, soggetto capofila del Raggruppamento denominato …… costituito il ……. dalle seguenti imprese ……

- che il Raggruppamento denominato ……, è stato ammesso a finanziamento nell'ambito delle agevolazioni previste dal P.O. FESR PUGLIA 2007-2013 – Asse I - Linea di Intervento 1.4 - Azione 1.4.1 Bando "Aiuti alla diffusione delle Tecnologie dell'Informazione e Comunicazione nelle Reti di PMI", con Atto Dirigenziale n. …… della Regione Puglia Area Politiche per lo Sviluppo, il Lavoro e l'Innovazione;
- che i costi ammissibili a finanziamento sono pari a € ……, e il contributo massimo ammissibile è pari a € ……;

[1] Titolare, legale rappresentante o procuratore speciale (in quest'ultima ipotesi allegare la procura o copia autentica della stessa)

ALLEGATO n. 4

UNIONE EUROPEA
FONDO EUROPEO DI SVILUPPO REGIONALE.

REGIONE PUGLIA
AREA POLITICHE PER LO SVILUPPO IL LAVORO E L'INNOVAZIONE

InnovaPuglia

Modello M3

P.O. FESR PUGLIA 2007-2013 Asse I - Linea di Intervento 1.4 - Azione 1.4.1
"Investiamo nel vostro futuro"

Bando "Aiuti alla diffusione delle TIC nelle reti di PMI"

RICHIEDE

- l'erogazione di un'anticipazione del ..... % del suddetto contributo per un importo pari a € ....., così ripartita tra le imprese beneficiarie:

N.	Denominazione e Rag. sociale impresa beneficiaria	Contributo concesso (€)	Anticipazione richiesta (€)	Percentuale %	Totale (€)
1					
2					
.					
r					
				TOTALE	

- che tale somma venga accreditata sul seguente Conto Corrente bancario dell'Impresa capofila:

  Conto corrente bancario IBAN .....
  intestato a .....
  intrattenuto presso la Banca .....
  Via ..... CAP ..... Città .....

Allega, in originale:

- Garanzia fidejussoria conforme al formato previsto
- Copia del documento di identità del dichiarante
- Certificato di iscrizione CCIAA, con dicitura "Antimafia" e attestante la vigenza dell'impresa, per tutte le imprese beneficiarie del Raggruppamento
- DURC, in corso di validità, di tutte le imprese beneficiarie del Raggruppamento

Data e luogo .....

Il dichiarante

timbro e firma per esteso e leggibile

.....

ALLEGATO n. 5

Modello M3/A

Schema di contratto fideiussorio per l'anticipazione del contributo di cui all'Atto Dirigenziale n. ..... del ..... della Regione Puglia

Spett.le
Regione Puglia
Area Politiche per lo Sviluppo, il Lavoro e l'Innovazione
Servizio Ricerca e Competitività
Corso Sonnino, 177 - 70121 BARI

Premesso che:

a) con A.D. n. ..... del ..... è stata adottata la concessione in via provvisoria del contributo di € ..... di cui al Bando **"Aiuti alla diffusione delle Tecnologie dell'Informazione e Comunicazione nelle Reti di PMI"** (P.O. FESR PUGLIA 2007-2013 Asse I - Linea di Intervento 1.1 - Azione 1.4.1) pubblicato sul BURP n. 148 del 23/09/2010, in favore dell'impresa beneficiaria ....., capofila del raggruppamento denominato ..... costituito dalle seguenti imprese:

1. ..... P.IVA .....
2. ..... P.IVA .....
3. ..... P.IVA .....
4. ..... P.IVA .....
5. ..... P.IVA .....
6. .....

b) la concessione e la revoca del contributo finanziario previste dal Bando di cui sopra sono regolamentate nel medesimo Bando approvato con A.D. n. 908 del 14/09/2010 e nello stesso A.D. di concessione provvisoria di cui sopra e, laddove non previsto, sono disciplinate da specifica normativa, nonché dalle disposizioni di legge comunitaria, nazionale e regionale sulle fattispecie di revoca dei contributi pubblici e relative circolari esplicative;

c) l'impresa ..... (in seguito indicata per brevità **"Contraente"**), con sede legale in ....., partita IVA ....., iscritta presso il Registro delle Imprese di ..... al n. ..... di codice fiscale ..... e al n. ..... del Repertorio Economico Amministrativo, nell'ambito del PO FESR PUGLIA 2007-2013 e con Atto Dirigenziale di cui al precedente punto a) è stata ammessa alle agevolazioni finanziarie previste dal Bando "Aiuti alla diffusione delle Tecnologie dell'Informazione e Comunicazione nelle Reti di PMI" per la realizzazione di un piano di investimenti complessivo del Raggruppamento denominato ....., per il quale è stato assegnato un contributo complessivo di € ..... da rendere disponibile in n. 1/2 quote;

d) in data ..... è stato sottoscritta dal legale rappresentante dell'impresa ..... Sig. ..... la dichiarazione di accettazione della determinazione di concessione provvisoria del contributo, che prevede, oltre alle obbligazioni delle parti, modalità e condizioni per l'erogazione del contributo;

e) la prima quota di contributo, pari al .....% del contributo provvisoriamente concesso, può

essere erogata a titolo di anticipazione su richiesta del "Contraente", previa presentazione di fidejussione bancaria o polizza assicurativa o fidejussoria irrevocabile, incondizionata ed escutibile a prima richiesta, d'importo pari alla somma da erogare e della durata indicata al successivo art. 2, a garanzia dell'eventuale richiesta di restituzione della somma stessa più interessi e spese che risulteranno dovute secondo le condizioni, i termini e le modalità stabiliti dalla normativa, in conformità con i sopra richiamati provvedimenti amministrativi;

f) il Contraente intende richiedere l'anticipazione della prima quota delle agevolazioni per l'importo di € ……;

g) il presente atto è redatto in conformità alle disposizioni contenute nelle norme e negli atti presupposti, come sopra meglio indicati, nonché allo schema di garanzia fidejussoria previsto dalla Deliberazione di Giunta Regionale n. 1181 del 18/5/2010, pubblicata nel Bollettino Ufficiale della Regione Puglia n. 97 del 1/6/2010;

h) la Banca ……/Società di assicurazione ……/Società finanziaria …… (1) ha preso visione del piano d'impresa approvato con l'A.D. di concessione provvisoria del contributo di cui al precedente punto a) e dei relativi atti presupposti e conseguenti, ed è perfettamente al corrente di tutte le condizioni di revoca del contributo, così come riportate nello stesso A.D. e nella relativa normativa di riferimento;

i) alle garanzie a favore della Regione Puglia – Area Politiche per lo Svilupppo, il Lavoro e l'Innovazione Servizio Ricerca e Competitività e di cui al presente atto si applica la normativa prevista dall'articolo 1 della legge 10 giugno 1982 n. 348 e dall'art. 24, commi 32 e 33, della legge 27 dicembre 1997 n. 449;

j) la Regione Puglia si riserva, a proprio insindacabile giudizio, di non accettare le garanzie offerte da Banche/Società di Assicurazione/Società finanziarie con le quali siano in corso liti o contenziosi con la Banca d'Italia, con le quali siano insorte liti o contenziosi in relazione all'obbligo di restituzione alla Regione stessa di anticipazioni relative a pregressi e distinti rapporti di finanziamento; analoga facoltà è riservata alla Regione per il caso in cui tali liti siano insorte con società da queste controllate o loro controllanti, ovvero appartenenti allo stesso gruppo industriale;

TUTTO CIÒ PREMESSO

la sottoscritta .....(1) (in seguito indicata per brevità **"Società"**) con sede legale in ....., iscritta nel Repertorio Economico Amministrativo al n. ....., iscritta all'albo/elenco ..... (2), a mezzo dei sottoscritti signori:
..... nato a ..... il .....;
..... nata a ..... il .....,
nella loro rispettiva qualità di ....., dichiara di costituirsi con il presente atto fidejussore nell'interesse del Contraente ed a favore della Regione Puglia – Area .....- Servizio.....(in sèguito indicato per brevità **"Ente garantito"**), per la restituzione dell'anticipazione di cui in premessa, fino alla concorrenza dell'importo di € ..... (diconsi euro .....) corrispondente alla prima quota di contributo, oltre alla rivalutazione ed alle maggiorazioni specificate nel presente atto, alle seguenti

CONDIZIONI GENERALI

A) Condizioni che regolano il rapporto tra "Società" ed "Ente garantito".

ARTICOLO 1 - OGGETTO DELLA GARANZIA

La premessa forma parte integrante del presente atto. La "Società" garantisce irrevocabilmente ed incondizionatamente all'"Ente garantito" la restituzione della somma complessiva erogata a titolo di anticipazione al "Contraente".
Tale importo sarà automaticamente rivalutato sulla base dell'indice ISTAT dei prezzi al consumo per le famiglie di operai ed impiegati e maggiorato degli interessi legali decorrenti dalla data dell'erogazione dell'anticipazione a quella del rimborso.
La garanzia è anche estesa alle spese per la denuncia alla "Società" della causa eventualmente promossa contro il "Contraente" ed alle spese successive, ai sensi dell'art. 1942 cod. civ.

ARTICOLO 2 - DURATA DELLA GARANZIA E SVINCOLO

La garanzia ha la durata di 24 (ventiquattro) mesi decorrenti dalla data di ultimazione prevista dal piano d'investimenti approvato con l'A.D. di cui al precedente punto a) della premessa.
La garanzia potrà essere svincolata anticipatamente, mediante restituzione dell'originale del contratto o trasmissione della dichiarazione liberatoria, solo qualora, ad insindacabile giudizio dell'"Ente garantito", non si configurino al momento dello svincolo ipotesi di revoca, anche parziale, del contributo e contemporaneamente sussistano tutte le condizioni, anche formali, di erogazione del contributo a titolo di stato avanzamento lavori, per una somma non inferiore a quella garantita in linea capitale.

ARTICOLO 3 - PAGAMENTO DEL RIMBORSO E RINUNCE

La "Società" s'impegna ad effettuare il rimborso a prima e semplice richiesta scritta dell'"Ente garantito", non oltre 15 (quindici) giorni dalla ricezione di detta richiesta, cui peraltro non potrà opporre alcuna eccezione anche nell'eventualità di opposizione o ricorsi proposti dal "Contraente" o da altri soggetti comunque interessati ed anche nel caso in cui il "Contraente" sia dichiarato nel frattempo fallito, ovvero sottoposto a procedure concorsuali o posto in liquidazione.
La richiesta di rimborso dovrà essere fatta dall'"Ente garantito" a mezzo di fax o di lettera raccomandata indirizzata alla Direzione Generale della "Società", così come risultante dalla premessa.
La "Società" rinuncia formalmente ed espressamente al beneficio della preventiva escussione di cui all'art. 1944 cod. civ., volendo ed intendendo restare obbligata in solido con il "Contraente" e rinuncia sin da ora ad eccepire la decorrenza del termine di cui all'art. 1957 cod. civ., nonché ad ogni altra possibile eccezione.
Nel caso di ritardo nella liquidazione dell'importo garantito, comprensivo di interessi e spese, la "Società" corrisponderà i relativi interessi moratori in misura pari al tasso di riferimento (ex tasso ufficiale di sconto), maggiorato di due punti, con decorrenza dal sedicesimo giorno successivo a quello della ricezione della richiesta di rimborso, senza necessità di costituzione in mora.
Nel caso di dichiarazioni non veritiere prodotte dal "Contraente", la "Società" potrà eccepirne la sussistenza e rivalersi solo nei confronti del "Contraente".

ARTICOLO 4 - PAGAMENTO DELLA COMMISSIONE/PREMIO E DEPOSITO

CAUTELATIVO

Il mancato pagamento della commissione/premio e degli eventuali supplementi di commissione/premio da parte del "Contraente" non potrà essere opposto all'"Ente garantito", né potrà limitare l'efficacia o la durata della presente garanzia.
Ugualmente non potrà essere opposta all'"Ente garantito" la mancata costituzione da parte del "Contraente" del deposito cautelativo nei casi previsti dall'art. 1953 cod. civ.

ARTICOLO 5 - INEFFICACIA DI CLAUSOLE LIMITATIVE DELLA GARANZIA

Sono da considerare inefficaci eventuali limitazioni dell'irrevocabilità, incondizionabilità ed escutibilità a prima richiesta della presente fidejussione.
Le clausole di cui al presente articolo, per quanto possa occorrere, vengono approvate ai sensi degli artt. 1341 e 1342 cod. civ.

ARTICOLO 6 - ISCRIZIONE A RUOLO DELLA SOMMA GARANTITA

Il provvedimento di revoca consentirà l'automatica iscrizione a ruolo dell'intero importo garantito sia nei confronti del "Contraente", sia nei confronti della "Società".
Nel caso in cui il "Contraente" avesse provveduto alla restituzione all'"Ente garantito" della somma dovuta o di parte di essa, si procederà su motivata richiesta scritta della "Società" all'immediato corrispondente sgravio del ruolo nei confronti della stessa "Società".

ARTICOLO 7 – REQUISITI SOGGETTIVI

La "Società" dichiara di possedere –alternativamente- i seguenti requisiti ai sensi dell'art. 1 della legge 10 giugno 1982 n. 348:
1) se ***Banca o Istituto di Credito***, di essere iscritto all'Albo delle Banche presso la Banca d'Italia;
2) se ***Società di assicurazione***, di essere inserita nell'elenco delle imprese autorizzate all'esercizio del ramo cauzioni presso l'ISVAP, di far parte di consorzi di coassicurazione anche a copertura dei rischi per tale attività, nonché di aver sempre onorato eventuali precedenti impegni con l'Ente garantito;
3) se ***Società finanziaria***, di essere inserita nell'elenco speciale di cui all'art. 107, del d.lgs. n. 385/1993 presso la Banca d'Italia, nonché di aver sempre onorato eventuali precedenti impegni con l'Ente garantito.

ARTICOLO 8 - ONERI FISCALI

Gli eventuali oneri fiscali derivanti dalla presente garanzia sono a carico della "Società", fatto salvo quanto disposto dal successivo articolo 12.

ARTICOLO 9 - SURROGAZIONE

La "Società" è surrogata, nei limiti delle somme corrisposte all'"Ente garantito" in tutti i diritti, ragioni ed azioni di quest'ultimo verso il "Contraente", i suoi successori ed aventi causa a qualsiasi titolo, ai sensi dell'art. 1949 cod. civ.

* * *

B) Condizioni che regolano il rapporto tra "Società" e "Contraente".

ARTICOLO 10 – COMMISSIONE/PREMIO

La commissione/premio indicata nella tabella di liquidazione, per il periodo di durata della garanzia, è dovuto in via anticipata ed in unica soluzione; in caso di minor durata la commissione/premio versato resta integralmente acquisito dalla "Società". In caso di durata superiore a quella inizialmente prevista per la determinazione della commissione/premio e comunque fino a quando la "Società" non sia definitivamente liberata da ogni responsabilità in ordine alla garanzia prestata con il presente atto, il "Contraente" è tenuto al pagamento in via anticipata di supplementi di commissione/premio nella misura indicata nella tabella di liquidazione della commissione/premio.

ARTICOLO 11 - RIVALSA

Il "Contraente" e i suoi successori ed aventi causa si obbligano a rimborsare alla "Società", a semplice richiesta, quanto dalla stessa pagato all'"Ente garantito", oltre alle tasse, bolli, diritti di quietanza ed interessi, rinunciando fin da ora ad ogni eventuale eccezione in ordine all'effettuato pagamento, comprese le eccezioni di cui all'art. 1952 cod. civ.

ARTICOLO 12 - RIVALSA DELLE SPESE DI RECUPERO

Gli oneri di qualsiasi natura che la "Società" dovrà sostenere per il recupero delle somme versate o comunque derivanti dalla presente polizza sono a carico del "Contraente".

ARTICOLO 13 - DEPOSITO CAUTELATIVO

Nei casi previsti dall'art. 1953 cod. civ., la "Società" può pretendere che il "Contraente" provveda a costituire in pegno contanti o titoli, ovvero presti altra garanzia idonea a consentire il soddisfacimento dell'azione di regresso.

ARTICOLO 14 - IMPOSTE E TASSE

Le imposte e le tasse, i contributi e tutti gli altri oneri stabiliti per legge, presenti e futuri, relativi alla commissione/premio, agli accessori, alla polizza ed agli atti da essa dipendenti sono a carico del "Contraente" anche se il pagamento ne sia stato anticipato dalla "Società".

* * *

C) Norme comuni.

ARTICOLO 15 – MODIFICHE AL TESTO

La "Società" ed il "Contraente" si obbligano ad introdurre nel testo del presente atto le modifiche richieste dalla Regione Puglia – Area per lo Sviluppo, il Lavoro e l'Innovazione, Servizio Ricerca e Competitività.

ARTICOLO 16 - FORMA DELLE COMUNICAZIONI ALLA "SOCIETÀ"

Tutti gli avvisi, comunicazioni e notificazioni alla "Società" in dipendenza dal presente atto, per essere validi, devono essere effettuati esclusivamente per mezzo di fax o di lettera raccomandata o di ufficiale giudiziario, indirizzati alla Direzione della "Società", così come

risultante dalla premessa, o all'Agenzia alla quale è assegnato il presente contratto.

IL CONTRAENTE (Firma autenticata e con attestazione dei poteri di firma)	LA SOCIETA' (Firma autenticata e con attestazione dei poteri di firma)

Agli effetti degli articoli 1341 e 1342 del cod. civ. il sottoscritto "Contraente" dichiara di approvare specificamente le disposizioni degli articoli seguenti delle Condizioni generali:

Art. 1 – (Oggetto della garanzia)
Art. 2 – (Durata della garanzia e svincolo)
Art. 3 – (Pagamento del rimborso e rinunce)
Art. 4 – (Pagamento della commissione/premio e deposito cautelativo)
Art. 5 - (Inefficacia di clausole limitative della garanzia)
Art. 6 – (Iscrizione a ruolo della somma garantita)
Art. 7 – (Requisiti soggettivi)
Art. 8 – (Oneri fiscali)
Art. 9 – (Surrogazione)
Art. 10 - (Commissione/premio)
Art. 11 - (Rivalsa)
Art. 12 – (Rivalsa delle spese di recupero)
Art. 13 - (Deposito cautelativo)
Art. 14 – (Imposte e tasse)
Art. 15 – (Modifiche al testo)
Art. 16 – (Forma delle comunicazioni alla Società)

IL CONTRAENTE
(Firma autenticata e con attestazione dei poteri di firma)

_____

Note:

(1) Indicare il soggetto che presta la garanzia e la sua conformazione giuridica: banca, società di assicurazione o società finanziaria.

(2) Indicare per le banche o istituti di credito gli estremi di iscrizione all'albo delle banche presso la Banca d'Italia; per le società di assicurazione indicare gli estremi di iscrizione all'elenco delle imprese autorizzate all'esercizio del ramo cauzioni presso l'ISVAP; per le società finanziarie gli estremi di iscrizione all'elenco speciale, ex articolo 107 del decreto legislativo n. 385/1993 presso la Banca d'Italia.

ALLEGATO n. 6

Modello M4

P.O. FESR PUGLIA 2007-2013 Asse I – Linea di Intervento 1.4 – Azione 1.4.1
"Investiamo nel vostro futuro"

Bando "Aiuti alla diffusione delle TIC nelle reti di PMI"

Schema di dichiarazione liberatoria del fornitore
(su carta intestata del fornitore)

DICHIARAZIONE SOSTITUTIVA ATTO DI NOTORIETA' AI SENSI DEL DPR 445/2000

Il sottoscritto ……, nato a ……, prov…… il ……, e residente in ……, prov. …., via…… n. …., consapevole della responsabilità penale cui può andare incontro in caso di dichiarazioni mendaci, ai sensi e per gli effetti dell'art. 76 del DPR n. 445 del 28/12/2000,

DICHIARA

in qualità di ……[1] della impresa …… con sede legale in ……, via …… n. …., iscritta alla CCIAA di …… con il n…… e con Partita IVA n. ……, che per le seguenti fatture:

n.	del	imponibile	IVA	totale	Data/e pagamento/i[2]	Modalità pagamento[3]
……	……	……	……	……	……	……
……	……	……	……	……	……	……
……	……	……	……	……	……	……

- non sono state emesse note di credito/sono state emesse note di credito[4]:
- che le stesse sono state integralmente pagate dall'impresa (denominazione, sede, PIVA) …… e si rilascia la più ampia quietanza, non avendo null'altro a pretendere.

Si allegano:

- Copia, controfirmata, del documento di identità del dichiarante
- Copia del Certificato di iscrizione alla CCIAA
- Copia del certificato di attribuzione Partita Iva (solo per i consulenti non iscritti alla CCIAA)

Data e luogo ……

Il dichiarante
Timbro e firma per esteso e leggibile
……

[1] Titolare, legale rappresentante o procuratore speciale (in quest'ultima ipotesi allegare la procura o copia autentica della stessa)
[2] Per la medesima fattura pagata in più soluzioni, indicare la data e la modalità relativa a ciascun pagamento utilizzando più righe
[3] Indicare le modalità di pagamento (assegno o bonifico bancario)
[4] Riportare solo l'ipotesi che ricorre

ALLEGATO n. 7

Modello M5

P.O. FESR PUGLIA 2007-2013 Asse I – Linea di Intervento 1.4 – Azione 1.4.1
"Investiamo nel vostro futuro"

Bando "Aiuti alla diffusione delle TIC nelle reti di PMI"

Schema di dichiarazione beni nuovi di fabbrica

(su carta intestata del fornitore)

DICHIARAZIONE SOSTITUTIVA ATTO DI NOTORIETA' AI SENSI DEL DPR 445/2000

Il sottoscritto ……, nato a ……, prov…… il ……, e residente in …… cap……, prov. ……, via…… n. ...., consapevole della responsabilità penale cui può andare incontro in caso di dichiarazioni mendaci, ai sensi e per gli effetti dell'art. 76 del DPR n. 445 del 28/12/2000,

DICHIARA

in qualità di ……[1] dell'impresa …… con sede legale in ……, via …… n. ...., iscritta alla CCIAA di …… con il n…… e con Partita IVA n. ……, che i beni di seguito riportati, forniti all'impresa …… PIVA …… presso la sede ubicata nel Comune di ……, prov ……., via …… in data…… sono nuovi di fabbrica:

Descrizione	Numero di matricola

Si allega copia, controfirmata, del documento d'identità del dichiarante.

Luogo e data

Il dichiarante
Timbro e firma per esteso e leggibile

……

[1] Titolare, legale rappresentante o procuratore speciale (in quest'ultima ipotesi allegare la procura o copia autentica della stessa)

ALLEGATO n. 8

UNIONE EUROPEA

FONDO EUROPEO DI SVILUPPO REGIONALE.

REGIONE PUGLIA

AREA POLITICHE PER LO SVILUPPO IL LAVORO E L'INNOVAZIONE

InnovaPuglia

Modello M6

P.O. FESR PUGLIA 2007-2013 Asse I - Linea di Intervento 1.4 – Azione 1.4.1

"Investiamo nel vostro futuro"

Bando "Aiuti alla diffusione delle TIC nelle reti di PMI"

PRESTAZIONE DI CONSULENZA effettuata per l'impresa _____
aderente al Raggruppamento _____

DICHIARAZIONE SOSTITUTIVA ATTO DI NOTORIETA'
AI SENSI DEL DPR 445/2000

Il/la sottoscritto/a Sig. ……, nato/a a …… il……..……., e residente in ……., prov. ……, via ……, Codice fiscale ……..……, P.IVA ……., consapevole della responsabilità penale cui può andare incontro in caso di dichiarazioni mendaci, ai sensi e per gli effetti dell'art. 76 del DPR n. 445 del 28/12/2000,

DICHIARA

- di essere in possesso del titolo di studio …… conseguito il …….. presso ……..;
- di svolgere attività di consulente in qualità di (indicare l'opzione utile: libero professionista, oppure titolare, oppure dipendente della Società ……..……) ……..……;
- che il proprio profilo di esperienza è pari al Livello (IV, III, II, I) …… classificato secondo l'Allegato 1 – Servizi specialistici del Bando "Aiuti alla diffusione delle TIC nelle reti di PMI", approvato con A.D. n. 908 del 14/09/2010 e pubblicato sul BURP n. 148 del 23/09/2010;
- di aver prestato attività di consulenza per l'impresa (Denominazione, ragione sociale, P.IVA) …… aderente al Raggruppamento ……beneficiario delle agevolazioni previste da P.O. FESR PUGLIA 2007-13 - Asse I – Lina di Intervento 1.4 – Azione 1.4.1, Bando "Aiuti alla diffusione delle TIC nelle reti di PMI", per un totale di giornate[1] pari a …….. così ripartite:

[1] 1 giornata di consulenza = 8 ore

Modello M6

P.O. FESR PUGLIA 2007-2013 Asse I - Linea di Intervento 1.4 – Azione 1.4.1

"Investiamo nel vostro futuro"

Bando "Aiuti alla diffusione delle TIC nelle reti di PMI"

PRESTAZIONE DI CONSULENZA effettuata per l'impresa _____
aderente al Raggruppamento _____

DICHIARAZIONE SOSTITUTIVA ATTO DI NOTORIETA'
AI SENSI DEL DPR 445/2000

Data	**Numero ore**	**Attività svolta**
Totale		

Si allegano copia del documento di identità e curriculum del dichiarante, controfirmati dallo stesso.

Data e luogo ……..

Il dichiarante
firma per esteso e leggibile
……..

ALLEGATO n. 9

UNIONE EUROPEA
FONDO EUROPEO DI SVILUPPO REGIONALE.

REGIONE PUGLIA
AREA POLITICHE PER LO SVILUPPO IL LAVORO E L'INNOVAZIONE

InnovaPuglia

Modello M7

P.O. FESR PUGLIA 2007-2013 Asse I - Linea di Intervento 1.4 - Azione 1.4.1
"Investiamo nel vostro futuro"

Bando "Aiuti alla diffusione delle TIC nelle reti di PMI"

RICHIESTA DI VARIAZIONE DEL PROGETTO

Raggruppamento _____

Il/la sottoscritto/a Sig. ....., nato/a a ..... il....., e residente in ....., CAP ..... Prov ....., via ....., in qualità di .....[1] dell'impresa ..... con sede legale nel Comune di....., CAP ..... Prov ....., via ....., P. IVA n. ....., soggetto capofila del Raggruppamento denominato ..... costituito il ..... dalle seguenti imprese ....., premesso che il suddetto Raggruppamento è stato ammesso a finanziamento nell'ambito delle agevolazioni previste dal P.O. FESR PUGLIA 2007-2013 Asse I – Linea di Intervento 1.4 - Azione 1.4.1 - Bando "Aiuti alla diffusione delle Tecnologie dell'Informazione e Comunicazione nelle reti di PMI", con Atto Dirigenziale n. ..... della Regione Puglia - Area Politiche per lo Sviluppo, il Lavoro e l'Innovazione – Servizio Ricerca e Competitività e che i costi ammissibili a finanziamento sono pari a ..... euro, e il contributo massimo ammissibile è pari a .....euro;

RICHIEDE

l'autorizzazione alla variazione del progetto agevolato denominato _____ _____ come di seguito specificato:

_____ per le seguenti motivazioni _____

Data e luogo _____

Il dichiarante

timbro e firma per esteso e leggibile

.....

[1] Titolare, legale rappresentante o procuratore speciale (in quest'ultima ipotesi allegare la procura o copia autentica della stessa)

ALLEGATO n. 10

UNIONE EUROPEA

FONDO EUROPEO DI SVILUPPO REGIONALE.

REGIONE PUGLIA

AREA POLITICHE PER LO SVILUPPO IL LAVORO E L'INNOVAZIONE

InnovaPuglia

Modello M8

P.O. FESR PUGLIA 2007-2013 Asse I - Linea di Intervento 1.4 – Azione 1.4.1
"Investiamo nel vostro futuro"

Bando "Aiuti alla diffusione delle TIC nelle reti di PMI "

Dichiarazione di rinuncia al finanziamento
Raggruppamento _____

DICHIARAZIONE SOSTITUTIVA ATTO DI NOTORIETA'
AI SENSI DEL DPR 445/2000

Il/la sottoscritto/a Sig. ……, nato/a a …… il ……., e residente in ……., prov. ……, via ……, consapevole della responsabilità penale cui può andare incontro in caso di dichiarazioni mendaci, ai sensi e per gli effetti dell'art. 76 del DPR n. 445 del 28/12/2000, in qualità di ……[1] dell'impresa …… con sede legale nel Comune di……, CAP …… Prov ….., via ……, P. IVA n. ……, soggetto capofila del Raggruppamento denominato …… costituito il …… dalle seguenti imprese ……

DICHIARA

1. che il suddetto Raggruppamento si è candidato in data …… al Bando "Aiuti alla diffusione delle Tecnologie dell'Informazione e Comunicazione nelle reti di PMI" nell'ambito delle agevolazioni previste dal P.O. FESR PUGLIA 2007-2013 – Asse I – Linea di Intervento 1.4 - Azione 1.4.1 ed è stato ammesso a finanziamento con Atto Dirigenziale n. …… della Regione Puglia - Area Politiche per lo Sviluppo, il Lavoro e l'Innovazione – Servizio Ricerca e Competitività;
2. di aver ricevuto in data …./…/…. la comunicazione di concessione di assegnazione provvisoria di contribuzione, per un importo di € ……., per la realizzazione degli interventi ammessi a finanziamento ;
3. [se applicabile] di aver ricevuto una quota di anticipazione sul contributo massimo concedibile pari a €……

[1] Titolare, legale rappresentante o procuratore speciale (in quest'ultima ipotesi allegare la procura o copia autentica della stessa)

Modello M8

P.O. FESR PUGLIA 2007-2013 Asse I - Linea di Intervento 1.4 – Azione 1.4.1
"Investiamo nel vostro futuro"

Bando "Aiuti alla diffusione delle TIC nelle reti di PMI "

Dichiarazione di rinuncia al finanziamento
Raggruppamento _____

4. di **rinunciare** al beneficio per il seguente motivo: ……..
5. [se applicabile] di impegnarsi a restuire l'anticipazione del contributo ricevuta secondo le modalità previste dal Bando.

Data e luogo _____

Il dichiarante
timbro e firma per esteso e leggibile
……..

ALLEGATO n. 11

UNIONE EUROPEA
FONDO EUROPEO DI SVILUPPO REGIONALE.

REGIONE PUGLIA
AREA POLITICHE PER LO SVILUPPO IL LAVORO E L'INNOVAZIONE

InnovaPuglia

Modello M9

P.O. FESR PUGLIA 2007-2013 – Asse I - Linea di Intervento 1.4 - Azione 1.4.1
"Investiamo nel vostro futuro"

Bando "AIUTI ALLA DIFFUSIONE DELLE TIC NELLE RETI DI PMI"

DICHIARAZIONE APPORTO MEZZI PROPRI (art. 2 comma 6 del bando)

(DICHIARAZIONE SOSTITUTIVA ATTO DI NOTORIETA'
AI SENSI DELL'ART. 47 DEL DPR 445/2000

Il sottoscritto _____ nato a _____ provincia di _____ il _____ e residente a _____ provincia di _____ via _____, Codice fiscale _____ in qualità di Legale rappresentante / titolare della impresa _____con sede in _____ provincia di _____ Via _____, Partita IVA _____, aderente al Raggruppamento _____,

Con riferimento al programma di investimento, codice progetto n._____, agevolato nell'ambito del P.O. FESR PUGLIA 2007-2013 della Regione Puglia - Asse I – Linea di Intervento 1.4 - Azione 1.4.1,

Attesta con la presente

- che l'azienda ha apportato un contributo finanziario pari almeno al 50% dei costi ammissibili di propria pertinenza attraverso risorse proprie, mediante:
  - incremento capitale sociale (o capitale netto per le aziende individuali) sottoscritto in data_____per € _____
  - creazione in data_____ di un fondo futuro aumento capitale sociale pari ad € _____
  - destinazione di utili non distribuiti relativi agli anni ____ ____ per € _____
  - accensione in data_____ di un finanziamento a medio/lungo termine non agevolato pari ad € _____
  - altro (specificare) :.....per € _____

- che l'azienda è consapevole dell'obbligo del mantenimento dei beni agevolati per almeno 5 anni dalla data di ultimazione del progetto, intendendosi per tale data quella relativa all'ultimo titolo di spesa ammissibile.

Luogo e data

Timbro e firma

ALLEGATO N. 12

UNIONE EUROPEA
FONDO EUROPEO DI SVILUPPO REGIONALE.

REGIONE PUGLIA
AREA POLITICHE PER LO SVILUPPO IL LAVORO E L'INNOVAZIONE

Modello M10 – SAL intermedio

P.O. FESR PUGLIA 2007-2013 - Asse I – Linea d'intervento 1.4 – Azione 1.4.1

"Investiamo nel vostro futuro"

Bando "Aiuti alla diffusione delle TIC nelle reti di PMI"

RAGGRUPPAMENTO BENEFICIARIO

TITOLO DEL PROGETTO

CODICE DEL PROGETTO

RELAZIONE STATO AVANZAMENTO LAVORI

Periodo: dal: _____ al: _____

MODELLO M10

SCHEDA DI MONITORAGGIO INTERMEDIO DELLE ATTIVITA' REALIZZATE DAL RAGGRUPPAMENTO NEL PERIODO DI RIFERIMENTO

1. DENOMINAZIONE PROGETTO :

2. SOGGETTI BENEFICIARI:

3. LUOGO DI SVOLGIMENTO *(indicare le sedi in cui è stato effettuato l'investimento):*

*1.*_____

*2.*_____

... _____

4. PERIODO DI RIFERIMENTO: DAL _____ AL_____

5. DESCRIZIONE DELLE ATTIVITA' SVOLTE:

(descrivere in modo dettagliato le attività svolte dal Raggruppamento, distinte per singolo beneficiario nel periodo di riferimento)

6. INVESTIMENTI REALIZZATI:

*(indicare le spese effettuate per l'attività**, nel periodo di riferimento**, nelle seguenti tabelle)*

	Denominazione e Rag. sociale impresa beneficiaria	Strumentazione e apparecchiature HW (ammortamento)	licenze d'uso di Sw per sistemi operativi e piattaforme applicative	acquisto o sviluppo software	Consulenza specialistica	Totale (Euro)
					TOTALE	

- **strumentazione e apparecchiature HW**

	Denominazione e Rag. Sociale impresa beneficiaria	strumentazione e apparecchiature HW				Descrizione	Fornitore (denominazione, ragione sociale, sede, PIVA)
		Costo d'acquisto (euro)	Durata utilizzo (mesi)	Tasso ammortamento (%)	Costo totale Ammortamento (euro)		
				TOTALE			

- **licenze d'uso di Sw per sistemi operativi e piattaforme applicative**

	Denominazione e Rag. Sociale impresa beneficiaria	licenze d'uso di Sw per sistemi operativi e piattaforme applicative (Euro)	Descrizione	Fornitore (denominazione, ragione sociale, sede, PIVA)
	TOTALE			

- **Acquisto o sviluppo software**

	Denominazione e Rag. Sociale impresa beneficiaria	Acquisto o sviluppo software (Euro)	Descrizione	Fornitore (denominazione, ragione sociale, sede, PIVA)
	TOTALE			

- **Consulenze specialistiche**

	Denominazione e Rag. Sociale impresa beneficiaria	Consulenze specialistiche (Euro)	Descrizione	Fornitore (denominazione, ragione sociale, sede, PIVA)
	TOTALE			

7. STATO DI AVANZAMENTO TEMPORALE DELLE ATTIVITA'

1) Avviata il _____ 2) Conclusa il _____

3) Secondo le previsioni [ ] 4) In ritardo [ ]

In caso di ritardo evidenziare separatamente:

a) le motivazioni;
b) l'incidenza del ritardo sullo svolgimento del progetto nel suo complesso

8. MODALITA' DI SVOLGIMENTO DELL'ATTIVITA' RISPETTO A QUANTO PREVISTO:

1) Rispondente [ ]

2) Parzialmente rispondente [ ]

3) Non rispondente [ ]

In caso di **non rispondenza**, **anche parziale**, evidenziare separatamente:

a. la natura
b. le motivazioni
c. l'incidenza e le misure adottate o da adottare per il conseguimento del risultato previsto
d. le possibilità di successo
e. l'eventuale incidenza sulle altre attività

ALLEGATO N. 13

UNIONE EUROPEA
FONDO EUROPEO DI SVILUPPO REGIONALE.

REGIONE PUGLIA
AREA POLITICHE PER LO SVILUPPO IL LAVORO E L'INNOVAZIONE

Modello M11 – Rapporto Tecnico di Chiusura Progetto

P.O. FESR PUGLIA 2007-2013 - Asse I - Linea d'intervento 1.4 – Azione 1.4.1

"Investiamo nel vostro futuro"

Bando "Aiuti alla diffusione delle TIC nelle reti di PMI"

RAGGRUPPAMENTO BENEFICIARIO

TITOLO DEL PROGETTO

CODICE DEL PROGETTO

RAPPORTO TECNICO DI CHIUSURA PROGETTO

1. Sintesi dell'iniziativa

- *Descrivere in modo sintetico l'iniziativa, le finalità, i risultati e gli obiettivi conseguiti confrontando la situazione ex-ante ed ex-post all'intervento*
- *Descrivere in modo esaustivo gli sviluppi migliorativi ottenuti con l'intervento, evidenziando il valore aggiunto dell'aggregazione in rete rispetto alla attività pre-esistente delle singole imprese.*

2. Indicazione dei soggetti aderenti al raggruppamento partecipante al progetto

- Elencare tutti i soggetti aderenti al raggruppamento partecipante, il ruolo e le attività svolte da ognuno di essi nella realizzazione del progetto.
- Riportare le modifiche del Raggruppamento registrate in corso di attuazione del progetto rispetto al Raggruppamento inizialmente candidato specificando le date e gli atti di comunicazione e di approvazione delle modifiche apportate.

3. Piano delle attività svolte

a. Descrizione degli obiettivi fissati dal progetto

b. Elencazione dei nuovi prodotti/servizi e/o processi introdotti attraverso la rete ed il progetto finanziato

c. Descrizione dettagliata delle metodologie e soluzioni adottate per lo sviluppo dei nuovi prodotti/servizi e/o processi

d. Descrizione delle eventuali soluzioni tecnico-logistiche adottate , finalizzate a favorire il lavoro delle persone disabili o la conciliazione lavoro/famiglia per le lavoratrici o per lavoratori in particolari condizioni discriminanti (ad es. malattie invalidanti, croniche, assenza per congedi parentali, ecc.).

e. Descrizione della distribuzione delle funzioni e investimenti realizzati tra le imprese aderenti al Raggruppamento

f. Descrizione dei risultati ottenuti e dell'utilità industriale del progetto e capacità dello stesso di accrescere la competitività e lo sviluppo delle imprese del raggruppamento (descrivere anche gli effetti indotti sulla catena produttiva/distributiva e di vendita nonché nell'organizzazione interna dell'impresa)

g. Descrizione delle ricadute del progetto in termini di impatto positivo sull'ambiente, sulla salute umana e la sicurezza e sul bilancio energetico d'impresa.

4. INVESTIMENTI REALIZZATI:

(indicare le spese totali sostenute nel corso del progetto)

	Denominazione e Rag. sociale impresa beneficiaria	strumentazione e apparecchiature HW (ammortamento)	licenze d'uso di Sw per sistemi operativi e piattaforme applicative	acquisto o sviluppo software	Consulenza specialistica	Totale (Euro)
					TOTALE	

- **strumentazione e apparecchiature HW**

	Denominazione e Rag. Sociale impresa beneficiaria	strumentazione e apparecchiature HW				Descrizione	Fornitore (denominazione, ragione sociale, sede, PIVA)
		Costo d'acquisto (euro)	Durata utilizzo (mesi)	Tasso ammortamento (%)	Costo totale Ammortamento (euro)		
				TOTALE			

- **licenze d'uso di Sw per sistemi operativi e piattaforme applicative**

	Denominazione e Rag. Sociale impresa beneficiaria	licenze d'uso di Sw per sistemi operativi e piattaforme applicative (Euro)	Descrizione	Fornitore (denominazione, ragione sociale, sede, PIVA)
	TOTALE			

- **Acquisto o sviluppo software**

	Denominazione e Rag. Sociale impresa beneficiaria	Acquisto o sviluppo software (Euro)	Descrizione	Fornitore (denominazione, ragione sociale, sede, PIVA)
	TOTALE			

- **Consulenze specialistiche**

	Denominazione e Rag. Sociale impresa beneficiaria	Consulenze specialistiche (Euro)	Descrizione	Fornitore (denominazione, ragione sociale, sede, PIVA)
	TOTALE			

FIRMA DIGITALE CERTIFICATA

Apporre la Firma digitale certificata del Legale rappresentante della PMI capofila del Raggruppamento Beneficiario.

ALLEGATO n. 14

UNIONE EUROPEA
FONDO EUROPEO DI SVILUPPO REGIONALE.

REGIONE PUGLIA
AREA POLITICHE PER LO SVILUPPO IL LAVORO E L'INNOVAZIONE

InnovaPuglia

Modello M12

P.O. FESR PUGLIA 2007-2013 Asse I - Linea d'intervento 1.4 - Azione 1.4.1
"Investiamo nel vostro futuro"

Bando "Aiuti alla diffusione delle TIC nelle reti di PMI"

Dichiarazione finale di possesso dei parametri di premialità riconosciuti ai fini della determinazione del punteggio

Raggruppamento _____

DICHIARAZIONE SOSTITUTIVA ATTO DI NOTORIETA'
AI SENSI DEL DPR 445/2000

Il/la sottoscritto/a Sig. ……, nato/a a …… il ……., e residente in ……., prov. ……, via ……, consapevole della responsabilità penale cui può andare incontro in caso di dichiarazioni mendaci, ai sensi e per gli effetti dell'art. 76 del DPR n. 445 del 28/12/2000, in qualità di ……[1] dell'impresa …… con sede legale nel Comune di……, CAP …… Prov ….., via ……, P. IVA n. ……, soggetto capofila del Raggruppamento denominato …… costituito il ……. dalle seguenti imprese ……

DICHIARA

1. che il Raggruppamento è stato ammesso a finanziamento nell'ambito delle agevolazioni previste dal P.O. FESR PUGLIA 2007-2013 – Asse I – Linea di Intervento 1.4 - Azione 1.4.1 - Bando "Aiuti alla diffusione delle Tecnologie dell'Informazione e Comunicazione nelle Reti di PMI", con Atto Dirigenziale n. ……. della Regione Puglia Area Politiche per lo Sviluppo, il Lavoro e l'Innovazione – Servizio Ricerca e Competitività, per un contributo pari a € _____;
2. che il progetto ammesso a finanziamento è sato valutato, ai sensi dell'Art. 10 del Bando, con i seguenti punteggi di premialità:

   C7 – Numero d PMI beneficiarie aderenti al Raggruppamento (punti assegnati ___ per __ imprese aderenti)

   C9- Progetto realizzato in collaborazione (in qualità di fornitore di soluzioni TIC o di servizi specialistici) con almeno un Ente di ricerca Pubblico o privato, quest'ultimo riconosciuto dal MIUR. (punti assegnati ___ per __ Enti di ricerca)

[1] Titolare, legale rappresentante o procuratore speciale (in quest'ultima ipotesi allegare la procura o copia autentica della stessa)

Modello M12

P.O. FESR PUGLIA 2007-2013 Asse I - Linea d'intervento 1.4 – Azione 1.4.1
"Investiamo nel vostro futuro"

Bando "Aiuti alla diffusione delle Tecnologie dell'Informazione e Comunicazione nelle reti di PMI"

Dichiarazione finale di possesso dei parametri di premialità riconosciuti ai fini della determinazione del punteggio

Raggruppamento _____

D10- Numero di imprese giovanili definite ai sensi della Legge 95/95 e s.m.i. (punti assegnati ___ per ___ imprese giovanili aderenti al Raggruppamento)

D11- Possesso, da parte delle imprese aderenti al Raggruppamento, di sistemi di gestione ambientale certificati secondo le normative:

- ISO 14001 (punti assegnati ___ per ___ imprese certificate)
- EMAS II (punti assegnati ___ per ___ imprese certificate)

D12- Possesso, da parte delle imprese aderenti al Raggruppamento, della certificazione etica SA8000 (punti assegnati ___ per ___ imprese certificate)

D13- Numero di imprese femminili (ai sensi della Legge 215/92) aderenti al Raggruppamento (punti assegnati ___ per __ imprese femminili)

3. che, a conclusione del progetto

C7 - il numero delle imprese aderenti al Raggruppamento è pari a _____, come da elenco allegato

C9 - il progetto è stato realizzato in collaborazione (in qualità di fornitore di soluzioni TIC o di servizi specialistici) con _____ Enti di ricerca Pubblici o privati, questi ultimi riconosciuti dal MIUR, come da elenco allegato

D10- Numero di imprese giovanili definite ai sensi della Legge 95/95 e s.m.i. (punti assegnati ___ per ___ imprese giovanili aderenti al Raggruppamento), come da elenco allegato

D11- Possesso, da parte delle imprese aderenti al Raggruppamento, di sistemi di gestione ambientale certificati secondo le normative:

- ISO 14001 (punti assegnati ___ per ___ imprese certificate)
- EMAS II (punti assegnati ___ per ___ imprese certificate)

come da certificato/i allegato/i in copia

D12- Possesso, da parte delle imprese aderenti al Raggruppamento, della certificazione etica SA8000 (punti assegnati ___ per ___ imprese certificate), come da certificato/i allegato/i in copia

Modello M12

P.O. FESR PUGLIA 2007-2013 Asse I - Linea d'intervento 1.4 – Azione 1.4.1
"Investiamo nel vostro futuro"

Bando "Aiuti alla diffusione delle Tecnologie dell'Informazione
e Comunicazione nelle reti di PMI"

Dichiarazione finale di possesso dei parametri di premialità riconosciuti ai fini della determinazione del punteggio

Raggruppamento _____

D13- Numero di imprese femminili (ai sensi della Legge 215/92) aderenti al Raggruppamento (punti assegnati ___ per __ imprese femminili), come da elenco allegato.

Si allegano: copia, controfirmata, del documento di identità del dichiarante e i documenti sopra indicati.

Data e luogo _____

Il dichiarante
timbro e firma per esteso e leggibile

ALLEGATO n. 15

UNIONE EUROPEA

FONDO EUROPEO DI SVILUPPO REGIONALE.

REGIONE PUGLIA

AREA POLITICHE PER LO SVILUPPO IL LAVORO E L'INNOVAZIONE

InnovaPuglia

Modello M13

P.O. FESR PUGLIA 2007-2013 – Asse I – Linea di Intervento 1.4 – Azione 1.4.1
"Investiamo nel vostro futuro"

Bando "Aiuti alla diffusione delle TIC nelle reti di PMI"

DICHIARAZIONE DI CAPITALIZZAZIONE DELLE SPESE

DICHIARAZIONE SOSTITUTIVA ATTO DI NOTORIETÀ AI SENSI DEL DPR 445/2000

Il/la sottoscritto/a Sig. ....., nato/a a ..... il ....., e residente in (Città) ....., CAP ....., prov ....., via ....., consapevole della responsabilità penale cui può andare incontro in caso di dichiarazioni mendaci, ai sensi e per gli effetti dell'art. 76 del DPR n. 445 del 28/12/2000, in qualità di Rappresentante Legale[1] dell'impresa ..... P. IVA n. ....., con sede legale in ....., CAP ..... prov. ....., ..., e sede operativa in cui si svolge l'investimento in ....., CAP ....., prov. ....., Via ....., aderente al Raggruppamento ....., ammesso a finanziamento nell'ambito del PO FESR PUGLIA 2007-2013 Asse I – Linea di Intervento 1.4 – Azione 1.4.1

DICHIARA CHE

tutte le spese dichiarate nella rendicontazione intermedia e finale di cui ai Modelli M1 ed M2 e nelle relative schede di rendicontazione trasmessi in data ....., sono state capitalizzate come da bilancio approvato e depositato, per le spese sostenute negli esercizi ..... (anni) per cui il bilancio è già stato approvato, o saranno capitalizzate nel bilancio ad approvarsi per gli esercizi ..... (anni).

Si allegano copie dei bilanci approvati per gli esercizi .....; le copie dei bilanci per gli esercizi ..... saranno trasmesse subito dopo la loro approvazione.

Data e luogo .....

Il dichiarante
timbro e firma per esteso e leggibile
.....

[1] Titolare, legale rappresentante o procuratore speciale (in quest'ultima ipotesi allegare la procura o copia autentica della stessa)

ALLEGATO n. 16

UNIONE EUROPEA
FONDO EUROPEO DI SVILUPPO REGIONALE.

REGIONE PUGLIA
AREA POLITICHE PER LO SVILUPPO IL LAVORO E L'INNOVAZIONE

InnovaPuglia

Modello M14

P.O. FESR PUGLIA 2007-2013 Asse I - Linea di Intervento 1.4 - Azione 1.4.1
"Investiamo nel vostro futuro"

Bando "Aiuti alla diffusione delle TIC nelle reti di PMI"

DICHIARAZIONE DI CONFORMITA' E DESTINAZIONE D'USO DELL'IMMOBILE

DICHIARAZIONE SOSTITUTIVA ATTO DI NOTORIETA'
AI SENSI DELL'ART. 47 DEL DPR 445/2000

Il sottoscritto _____ nato a _____ provincia di _____ il _____ e residente a _____ provincia di _____ via _____, Codice fiscale _____ in qualità di Legale rappresentante / titolare della impresa([1]) _____con sede in _____ provincia di _____ Via _____,Partita IVA _____, aderente al Raggruppamento_____, consapevole della responsabilità penale cui può andare incontro in caso di dichiarazioni mendaci, ai sensi e per gli effetti dell'art. 76 del D.P.R. 28/12/2000 n. 445

Con riferimento al programma di investimento denominato_____codice pratica _____ agevolato nell'ambito del P.O. FESR PUGLIA 2007-2013 Asse I – Linea di Intervento 1.4 – Azione 1.4.1,

DICHIARA

relativamente all'immobile/stabilimento ubicato in.....per il quale viene fornita in data odierna la presente dichiarazione, e nell'ambito del quale sono stati/saranno realizzati gli investimenti di cui al programma in premessa,

- che detto immobile/stabilimento è conforme alla normativa vigente in materia edilizia, urbanistica ed ambientale;
- che detto immobile/stabilimento ha destinazione d'uso conforme all'attività esercitata dall'impresa;
- che gli impianti tecnici ivi presenti sono conformi alla normativa vigente.

Luogo e data

Il Dichiarante
timbro e firma per esteso e leggibile

.....

Dichiarazione sottoscritta ai sensi dell'art. 38 del DPR 445/2000 allegando copia di un documento di riconoscimento in corso di validità del dichiarante.

[1] Titolare, legale rappresentante o procuratore speciale (in quest'ultima ipotesi allegare la procura o copia autentica della stessa)

ALLEGATO n. 17

UNIONE EUROPEA
FONDO EUROPEO DI SVILUPPO REGIONALE.

REGIONE PUGLIA
AREA POLITICHE PER LO SVILUPPO IL LAVORO E L'INNOVAZIONE

InnovaPuglia

Modello M15

P.O. FESR PUGLIA 2007-2013 – Asse I – Linea di Intervento 1.4 - Azione 1.4.1
"Investiamo nel vostro futuro"

Bando "Aiuti alla diffusione delle TIC nelle reti di PMI"

Impresa beneficiaria _____
Raggruppamento _____

VERBALE DI ADDESTRAMENTO DEL PERSONALE

(da compilare per ogni consulente coinvolto nelle attività di addestramento)

Numero: **Oggetto:** **Luogo:** **Periodo di svolgimento: dal ..... al .....** **Durata in ore: .....**	
Nominativo docente:	**(Firma)**
Nominativo partecipanti: - - - - - -	**(Firma)**
Argomenti:	
Materiale didattico distribuito:	

Data e luogo ..... Firma del legale rappresentante dell'impresa

ALLEGATO n. 18

P.O. FESR PUGLIA 2007-2013 - Asse I - Linea di Intervento 1.4.- Azione 1.4.1 - Bando "AIUTI ALLA DIFFUSIONE DELLE TIC NELLE RETI DI PMI"

BENEFICIARIO	
RAGGRUPPAMENTO	
TITOLO DEL PROGETTO	

☐ **RENDICONTAZIONE INTERMEDIA** (mimimo 50% della spesa totale ammessa, entro 10 mesi dalla concessione)
☐ **Data fine periodo rendicontazione intermedia**

☐ **RENDICONTAZIONE A SALDO** (entro 30 giorni dalla fine del progetto, da concludersi entro 15 mesi dalla data di avvio attività)
☐ **Data fine progetto**

Schede compilate S1 S2 A A1 B C D
(barrare)

Luogo e data _____

Legale rappresentante dell'impresa (nome e cognome) _____ Firma _____

Nominativo da contattare per eventuali richieste di chiarimento
Nome:
Tel._____ Fax:_____ email:_____

ALLEGATO n. 19

SCHEDA S1 - RIEPILOGO SPESE RENDICONTATE nel PRIMO PERIODO (10 mesi, minimo 50%)

SCHEDA DA USARE PER LA RENDICONTAZIONE INTERMEDIA

P.O. FESR PUGLIA 2007-2013 - Asse I - Linea di Intervento 1.4 - Azione 1.4.1 - Bando "AIUTI ALLA DIFFUSIONE DELLE TIC NELLE RETI DI PMI"

DENOMINAZIONE IMPRESA	

Dichiarazione Sostitutiva di ATTO DI NOTORIETA' AI SENSI del DPR n. 445 del 28/12/2000 Art. 76

Riepilogo spese rendicontate dal _____ al _____ (Prima Rendicontazione)			*Spazio riservato all'ufficio*	
Voci di Spesa	***Spesa AMMESSA in concessione***	**Spesa rendicontata**	**Importo ammesso**	**note dell'ufficio**
A. STRUMENTAZIONI E APPARECCHIATURE HARDWARE (ammortamento)		€ -	€ -	
B. LICENZE D'USO DI SOFTWARE		€ -	€ -	
C. ACQUISTO/SVILUPPO SOFTWARE		€ -	€ -	
D. CONSULENZE SPECIALISTICHE		€ -	€ -	
di cui per ADDESTRAMENTO del PERSONALE (max 5%)		€ -	€ -	
Totale spese progetto	**€ -**	**-**	**€ -**	

Luogo e data_____

Timbro e firma del legale rappresentante del Soggetto beneficiario

ALLEGATO n. 20

SCHEDA S2 - RIEPILOGO SPESE RENDICONTATE PER L'INTERO PROGETTO (PRIMO+SECONDO PERIODO)

SCHEDA DA USARE PER LA RENDICONTAZIONE FINALE

P.O. FESR PUGLIA 2007-2013 - Asse I - Linea di Intervento 1.4 - Azione 1.4.1 - Bando "AIUTI ALLA DIFFUSIONE DELLE TIC NELLE RETI DI PMI"	
DENOMINAZIONE IMPRESA	
Dichiarazione Sostitutiva di ATTO DI NOTORIETA' AI SENSI del DPR n. 445 del 28/12/2000	

Riepilogo spese rendicontate dal _____ al _____ (Seconda Rendicontazione)					*Spazio riservato all'ufficio*		
Voci di Spesa	*Spesa AMMESSA in concessione*	Spesa rendicontata PRIMO PERIODO (1)	Spesa rendicontata SECONDO PERIODO	Spesa rendicontata TOTALE	Importo ammesso SECONDO PERIODO	note dell'ufficio	Spesa rendicontata TOTALE (Primo+Secondo Periodo)
A. STRUMENTAZIONI E APPARECCHIATURE HARDWARE (ammortamento)			€ -	€ -	€ -		
B. LICENZE D'USO DI SOFTWARE			€ -	€ -	€ -		
C. ACQUISTO/SVILUPPO SOFTWARE			€ -	€ -	€ -		
D. CONSULENZE SPECIALISTICHE			€ -	€ -	€ -		
di cui per ADDESTRAMENTO del PERSONALE (max 5%)			€ -	€ -	€ -		
Totale spese progetto	€ -	€ -	-	-	€ -		-

Luogo e data_____

Timbro e firma del legale rappresentante del Soggetto beneficiario

(1) Riportare i valori indicati nella Rendicontazione di Primo periodo

N.B.: Si ricorda che ogni spesa rendicontata nel primo periodo non può essere rendicontata nel secondo periodo

ALLEGATO n. 21

SCHEDA A - STRUMENTAZIONI HARDWARE

P.O. FESR PUGLIA 2007-2013 - Asse I - Linea di Intervento 1.4 - Azione 1.4.1 - Bando "AIUTI ALLA DIFFUSIONE DELLE TIC NELLE RETI DI PMI"

DENOMINAZIONE IMPRESA

Dichiarazione Sostitutiva di ATTO DI NOTORIETA' AI SENSI del DPR n. 445 del 28/12/2000

Rendiconto analitico delle spese sostenute per STRUMENTAZIONE E APPARECCHIATURE HARDWARE

Fornitore	Descrizione della strumentazione*	Documento di spesa**				Modalità pagamento****			*Spazio riservato all'ufficio*	
		n.	data	importo (iva esclusa)	importo attribuito al progetto***	natura documento	n.	data	Importo ammesso	note dell'ufficio
					€ -					
					€ -					
					€ -					
					€ -					
					€ -					
					€ -					
					€ -					
					€ -					
					€ -					
					€ -					
		TOTALE			€ -				€ -	

* La descrizione del bene deve fornire indicazioni sulla tipologia dell'attrezzatura utilizzata.

** fattura, nota di addebito, ecc..

*** Importo determinato nel foglio di calcolo dell'ammortamento (Scheda A1), colonna 11.

**** Indicare il documento (bonifico, assegno bancario, ricevuta bancaria) che comprova l'avvenuto pagamento

Luogo e data_____

Timbro e firma del legale rappresentante del Soggetto beneficiario

ALLEGATO n. 22

SCHEDA A1 - CALCOLO DELL'AMMORTAMENTO DELLA STRUMENTAZIONE

P.O. FESR PUGLIA 2007-2013 - Asse I - Linea di Intervento 1.4 - Azione 1.4.1 - Bando "AIUTI ALLA DIFFUSIONE DELLE TIC NELLE RETI DI PMI"

IMPRESA

Dichiarazione Sostitutiva di ATTO DI NOTORIETA' AI SENSI del DPR n. 445 del 28/12/2000

Foglio di calcolo dell'ammortamento nel periodo dal _____ al _____

1	2	3	4	5	6	7	8	9	10	11
Attrezzatura	data di consegna	numero fattura	data fattura	data reagistrazione cespite	importo (IVA esclusa)	coefficiente ammortam.	giorni di utilizzabilità del bene	quota lorda	% di uso nel progetto	quota netta
								- €		- €
								- €		- €
								- €		- €
								- €		- €
								- €		- €
								- €		- €
								- €		- €
								- €		- €
								- €		- €
								- €		- €

1. ATTREZZATURA: INDICARE IL TIPO DI ATTREZZATURA ACQUISTATA
2. DATA DI CONSEGNA: INDICARE LA DATA RIPORTATA NEL DOCUMENTO DI TRASPORTO
5. DATA REGISTRAZIONE CESPITE: DATA DEL BENE NEL PROCESSO D' AMMORTAMENTO
7. COEFFICIENTE D'AMMORTAMENTO: CALCOLATO SULLA BASE DEL D.M. 31/12/1988 E SUCCESSIVE MODIFICHE.
8. GIORNI DI UTILIZZABILITA' DEL BENE: GIORNI IN CUI L'ATTREZZATURA E' STATA UTILIZZATA PER IL PROGETTO (max 360)
9. QUOTA LORDA: COSTO X COEFFICIENTE D'AMMORTAMENTO X GIORNI DI UTILIZZO/360
10. % D'USO AI FINI DEL PROGETTO: INDICARE LA PERCENTUALE D' USO DELL' ATTREZZATURA AI FINI DEL PROGETTO
11. QUOTA NETTA: QUOTA LORDA X % D' USO.

Luogo e data _____

Timbro e firma del legale rappresentante del Soggetto beneficiario

ALLEGATO n. 23

SCHEDA B - LICENZO D'USO SOFTWARE

P.O. FESR PUGLIA 2007-2013 - Asse I - Linea di Intervento 1.4 - Azione 1.4.1 - Bando "AIUTI ALLA DIFFUSIONE DELLE TIC NELLE RETI DI PMI"

		DENOMINAZIONE IMPRESA	

Dichiarazione Sostitutiva di ATTO DI NOTORIETA' AI SENSI del DPR n. 445 del 28/12/2000

Rendiconto analitico delle spese sostenute per LICENZE D'USO SOFTWARE

Fornitore	Estremi del Contratto/preventivo			Documento di spesa				Estremi quietanza***			*Spazio riservato all'ufficio*	
	Tipo di documento*	Data del documento	Periodo dal……al……	natura documento**	n.	data	importo (iva esclusa)	natura documento	n.	data	Importo ammesso	note dell'ufficio
				TOTALE			€ -				€ -	

* Contratto, convenzione, ecc..
** Fattura, nota di addebito, ecc..
*** Indicare il documento (bonifico, assegno bancario, ricevuta bancaria) utilizzato per comprovare l'avvenuta spesa

Luogo e data_____

Timbro e firma del legale rappresentante del Soggetto beneficiario

ALLEGATO n. 24

SCHEDA C - ACQUISTO/SVILUPPO SOFTWARE

P.O. FESR PUGLIA 2007-2013 - Asse I - Linea di intervento 1.4 - Azione 1.4.1 - Bando "AIUTI ALLA DIFFUSIONE DELLE TIC NELLE RETI DI PMI"

		DENOMINAZIONE IMPRESA	

Dichiarazione Sostitutiva di ATTO DI NOTORIETA' AI SENSI del DPR n. 445 del 28/12/2000

Rendiconto analitico delle spese sostenute per ACQUISTO/SVILUPPO SOFTWARE

Fornitore	Estremi del Contratto			Documento di spesa				Estremi quietanza***			*Spazio riservato all'ufficio*	
	Tipo di documento*	Data del documento	Periodo dal……al……..	natura documento**	n.	data	importo (iva esclusa)	natura documento	n.	data	Importo ammesso	note dell'ufficio
				TOTALE			€ -				€ -	

* Contratto, convenzione, ecc..
** Fattura, nota di addebito, ecc..
*** Indicare il documento (bonifico, assegno bancario, ricevuta bancaria) utilizzato per comprovare l'avvenuta spesa

Luogo e data_____

Timbro e firma del legale rappresentante del Soggetto beneficiario

SCHEDA D- CONSULENZE

ALLEGATO n. 25

P.O. FESR PUGLIA 2007-2013 - Asse I - Linea di Intervento 1.4 - Azione 1.4.1 - Bando "AIUTI ALLA DIFFUSIONE DELLE TIC NELLE RETI DI PMI"

		DENOMINAZIONE IMPRESA	

Dichiarazione Sostitutiva di ATTO DI NOTORIETA' AI SENSI del DPR n. 445 del 28/12/2000

Rendiconto analitico delle spese sostenute per CONSULENZE SPECIALISTICHE

Fornitore	Estremi del Contratto			Documento di spesa					Estremi quietanza***			*Spazio riservato all'ufficio*	
	Tipo di documento*	Data del documento	Periodo dal……al……..	natura documento**	n.	data	importo (iva esclusa)	ADDEST. (1)	natura documento	n.	data	Importo ammesso	note dell'ufficio
				TOTALE			€ -					€ -	
				di cui per ADDESTRAMENTO			€ -						

* Contratto, convenzione, ecc..
** Fattura, nota di addebito, ecc..
*** Indicare il documento (bonifico, assegno bancario, ricevuta bancaria) utilizzato per comprovare l'avvenuta spesa
(1) Immetere **S** se trattasi di consulenza per addestramento al Personale

Luogo e data_____

Timbro e firma del legale rappresentante del Soggetto beneficiario

ALLEGATO n. 26

P.O. FESR PUGLIA 2007-2013 - Asse I - Linea di Intervento 1.4 - Azione 1.4.1 - Bando "AIUTI ALLA DIFFUSIONE DELLE TIC NELLE RETI DI PMI"

RAGGRUPPAMENTO	
TITOLO DEL PROGETTO	

☐ **RENDICONTAZIONE INTERMEDIA** (mimimo 50% della spesa totale ammessa, entro 10 mesi dalla concessione)
_____ **Data fine periodo rendicontazione intermedia**

☐ **RENDICONTAZIONE A SALDO** (entro 30 giorni dalla fine del progetto, da concludersi entro 15 mesi dalla data di avvio attività)
_____ **Data fine progetto**

Schede compilate (barrare) ST1 ST2

Luogo e data _____

Legale rappresentante del legale rappresentante del soggetto capofila (nome e cognome) _____ Firma _____

Nominativo da contattare per eventuali richieste di chiarimento
Nome:
Tel._____ Fax:_____ email:_____

ALLEGATO n. 27

SCHEDA ST1 - RIEPILOGO SPESE RENDICONTATE nel PRIMO PERIODO (10 mesi, minimo 50%)
DALL'INTERO RAGGRUPPAMENTO

SCHEDA DA USARE PER LA RENDICONTAZIONE INTERMEDIA

P.O. FESR PUGLIA 2007-2013 - Asse I - Linea di Intervento 1.4 - Azione 1.4.1 - Bando "AIUTI ALLA DIFFUSIONE DELLE TIC NELLE RETI DI PMI"

DENOMINAZIONE IMPRESA	

Dichiarazione Sostitutiva di ATTO DI NOTORIETA' AI SENSI del DPR n. 445 del 28/12/2000 Art. 76

Riepilogo spese rendicontate dal _____ al _____ (Prima Rendicontazione)			*Spazio riservato all'ufficio*	
Voci di Spesa	***Spesa AMMESSA in concessione***	**Spesa rendicontata**	**Importo ammesso**	**note dell'ufficio**
A. STRUMENTAZIONI E APPARECCHIATURE HARDWARE (ammortamento)				
B. LICENZE D'USO DI SOFTWARE				
C. ACQUISTO/SVILUPPO SOFTWARE				
D. CONSULENZE SPECIALISTICHE				
di cui per ADDESTRAMENTO del PERSONALE (max 5%)				
Totale spese progetto	**€ -**	**-**	**€ -**	

Totale spesa ammessa in concessione provvisoria	€ -
% di spesa rendicontata	

Luogo e data_____

Timbro e firma del legale rappresentante del Soggetto beneficiario

_____

(spazio riservato all'Ufficio)

Totale costo approvato del progetto	**€ -**
% di completamento del progetto	

ALLEGATO n. 28

SCHEDA ST2 - RIEPILOGO SPESE RENDICONTATE TOTALI (PRIMO+SECONDO PERIODO)
DALL'INTERO RAGGRUPPAMENTO

SCHEDA DA USARE PER LA RENDICONTAZIONE FINALE

P.O. FESR PUGLIA 2007-2013 - Asse I - Linea di Intervento 1.4 - Azione 1.4.1 - Bando "AIUTI ALLA DIFFUSIONE DELLE TIC NELLE RETI DI PMI"	
DENOMINAZIONE IMPRESA	
Dichiarazione Sostitutiva di ATTO DI NOTORIETA' AI SENSI del DPR n. 445 del 28/12/2000	

Riepilogo spese rendicontate dal _____ al _____ (Seconda Rendicontazione)					*Spazio riservato all'ufficio*		
Voci di Spesa	*Spesa AMMESSA in concessione*	Spesa rendicontata PRIMO PERIODO (1)	Spesa rendicontata SECONDO PERIODO	Spesa rendicontata TOTALE	Importo ammesso SECONDO PERIODO	note dell'ufficio	Spesa rendicontata TOTALE (Primo+Secondo Periodo)
A. STRUMENTAZIONI E APPARECCHIATURE HARDWARE (ammortamento)							
B. LICENZE D'USO DI SOFTWARE							
C. ACQUISTO/SVILUPPO SOFTWARE							
D. CONSULENZE SPECIALISTICHE							
di cui per ADDESTRAMENTO del PERSONALE (max 5%)							
Totale spese progetto	€ -	€ -					-

Luogo e data_____

Timbro e firma del legale rappresentante del Soggetto beneficiario

_____

(1) Riportare i valori indicati nella Rendicontazione di Primo periodo

N.B.: Si ricorda che ogni spesa rendicontata nel primo periodo non può essere rendicontata nel secondo periodo

(spazio riservato all'Ufficio)

Totale costo approvato del SECONDO PERIODO	€ -
Totale costo approvato COMPLESSIVO	€ -
% di completamento del progetto	

ALLEGATO n. 29

UNIONE EUROPEA

FONDO EUROPEO DI SVILUPPO REGIONALE.

REGIONE PUGLIA

Area Politiche per lo Sviluppo,
il Lavoro e l'Innovazione,

PROGRAMMA OPERATIVO FESR PUGLIA 2007-2013

ASSE I – LINEA DI INTERVENTO 1.4 – AZIONE 1.4.1

INVESTIAMO NEL VOSTRO FUTURO

Bando

"Aiuti alla diffusione delle TIC nelle reti di PMI"

[Determinazione del Dirigente Servizio Ricerca e Competitività n. 695 del 9/7/2010 (BURP n. 123 del 23/7/2010) e n. 908 del 14 settembre 2010 (BURP n. 148 del 23 settembre 2010]

MONITORAGGIO IMPATTO INNOVAZIONE DELLE PMI

QUESTIONARIO DI CHIUSURA PROGETTO

Il seguente Questionario va compilato a cura di ciascuna impresa beneficiaria aderente al Raggruppamento.

Anagrafica dell'impresa

Denominazione			
Settore di attività (Codice ISTAT)			
Indirizzo completo			
Sito web		**E-mail**	
Rappresentante legale			

Persona di contatto			
Funzione		**E-mail**	
Telefono		**Fax**	

Informazioni generali sulla capacità innovativa dell'impresa

1. Risorse umane

Tipologia	**Numero**	**Di cui donne**
Dirigenti		
Addetti alla ricerca e sviluppo		
Tecnici		
Amministrativi		
TOTALE dipendenti		

2. Elencare la tipologia delle certificazioni ottenute dall'azienda e la relativa data di prima certificazione:

Tipologia	**Data**

3. Investimenti in ricerca e sviluppo negli ultimi cinque anni

Anno	migliaia di euro	% sul fatturato
2007		
2008		
2009		
2010		
2011		

4. Negli ultimi cinque anni, l'impresa ha introdotto innovazioni?

☐ Sì
☐ No

Se sì, specificarne tipologia e numerosità:

Tipologia	Numero
Innovazione incrementale di prodotto/servizio (1)	
Innovazione incrementale di processo (2)	
Innovazione radicale di prodotto (3)	
Innovazione radicale di processo (4)	
Innovazione di marketing	
Innovazione di tipo organizzativo	

(1) Una innovazione che migliora le caratteristiche di un prodotto/servizio già esistente
(2) Un miglioramento di un processo già esistente
(3) Una innovazione che crea un prodotto/servizio nuovo
(4) Una innovazione che crea un processo nuovo

5. Negli ultimi cinque anni, l'impresa ha introdotto innovazioni di tipo ambientale?

☐ Sì, per la valorizzazione dei sottoprodotti e/o scarti di produzione
☐ Sì, per la gestione degli scarti e residui di produzione
☐ Sì, per la riduzione delle emissioni solide, liquide, gassose
☐ Sì, per la riduzione dei consumi energetici (elettricità, combustibili)
☐ Sì, per la riduzione del consumo di acqua e altre risorse e materiali
☐ No

6. Negli ultimi cinque anni, l'impresa ha attivato forme di tutela delle innovazioni prodotte?

☐ Sì
☐ No

Se sì, specificarne tipologia e numerosità:

Tipologia (1)	**Numero**
Deposito di Brevetto di invenzione Nazionale	
Deposito di Brevetto di invenzione Europeo	
Deposito di Brevetto di invenzione Internazionale	
Deposito di Modello di utilità	
Deposito di Disegno industriale	
Deposito di Marchio	

(1) inclusivo di domande di priorità, estensioni e nazionalizzazioni

7. Elencare tipologia e numerosità delle acquisizioni di carattere immateriale (conoscenze e know-how) effettuate negli ultimi cinque anni dall'impresa:

Tipologia	**Tipologia fornitore** (1)	**Numero**
Risultanze di ricerche effettuate da terzi		
Licenze di utilizzo di brevetti o di altri diritti di proprietà intellettuale		
Servizi di consulenza specialistica		

(1) Specificare da quale/quali soggetti è stata effettuata l'acquisizione: Centri di ricerca, Università, Altri soggetti pubblici, Società di consulenza, Imprese concorrenti, Imprese fornitrici, Clienti, Altri soggetti privati

8. Quali altri canali l'impresa utilizza per accrescere le sue competenze di carattere tecnico?

   ☐ Partecipazione a conferenze, fiere, mostre
   ☐ Contatti informali, reti
   ☐ Letteratura tecnica, normative e standards
   ☐ Altro (specificare_____)

9. Quali competenze sono maggiormente carenti in azienda e avrebbero bisogno di essere irrobustite?

   ☐ Direzione e gestione dei processi aziendali
   ☐ Marketing
   ☐ Ricerca e sviluppo
   ☐ Gestione dell'innovazione
   ☐ Produzione, tecnologie di prodotto e di processo
   ☐ Tecnologie dell'informazione e comunicazione

10. Specificare il grado di importanza che hanno le tecnologie dell'informazione e comunicazione per le diverse funzioni aziendali:

	Rilevanza delle TIC		
Reparto/funzione	**Bassa**	**Media**	**Alta**
Direzione			
Amministrazione e finanza			
Personale e organizzazione			
Sistemi informativi			
Acquisti e approvvigionamenti			
Ricerca e sviluppo			
Produzione qualità			
Marketing e vendite			
Logistica			

11. L'impresa dispone di un proprio gruppo/divisione/reparto che svolge attività di ricerca e sviluppo?

☐ Sì
☐ No

12. Negli ultimi cinque anni l'impresa ha formalizzato collaborazioni con partner di ricerca e/o industriali?

☐ Sì
☐ No

Se sì, specificarne tipologia e numerosità:

Tipologia	**Numero**
Progetto di ricerca e sviluppo	
Progetto di trasferimento tecnologico	
Accordo di collaborazione tecnica	
Accordo commerciale	

Indicare inoltre il numero di partner coinvolti per tipologia e provenienza geografica:

	Numero		
Tipologia	***Puglia***	***Italia***	***Estero***
Università			
Centri di ricerca pubblici			
Centri di ricerca privati			
Altra struttura pubblica			
Imprese fornitrici			
Imprese clienti			
Imprese che operano sullo stesso mercato			

13. L'impresa aveva già collaborato in precedenza con alcuni di questi partner?

- ☐ Sì,
- ☐ No, mai

14. Quali ritiene siano i maggiori ostacoli che l'azienda incontra nell'introduzione di innovazioni?

- ☐ Difficoltà di accesso alle conoscenze tecniche e di mercato
- ☐ Carenza di personale creativo e competente
- ☐ Carenza di capacità gestionali inclusa la gestione dell'innovazione
- ☐ Scarsa conoscenza dei benefici dell'innovazione
- ☐ Carenza di strumenti finanziari adeguati
- ☐ Carenza di informazione sulle fonti di finanziamento
- ☐ Carenza di incentivi alla cooperazione con altri attori
- ☐ Difficile interazione con i centri di ricerca e/o università
- ☐ Difficoltà ad individuare partner con cui cooperare per le attività di innovazione
- ☐ Costi dell'innovazione troppo alti

15. Si informa regolarmente sulle possibilità di finanziamento pubblico delle attività di ricerca e sviluppo e di progetti innovativi?

- ☐ Sì
- ☐ No

16. Quali sono le principali fonti di informazione?

- ☐ Siti internet istituzionali
- ☐ Associazioni di categoria
- ☐ Seminari/incontri pubblici
- ☐ Giornali
- ☐ Consulenti
- ☐ Altre imprese

17. Quali sono state le fonti di finanziamento per attività di Ricerca e Sviluppo o per progetti di innovazione utilizzate negli ultimi 5 anni?

- ☐ Contributi pubblici
- ☐ Finanziamenti privati
- ☐ Finanziamenti bancari e/o simili
- ☐ Autofinanziamento
- ☐ Altro_____

18. Specificare la tipologia di finanziamenti pubblici per lo svolgimento di attività di Ricerca e Sviluppo e/o progetti di innovazione ottenuti negli ultimi 5 anni:

Tipologia	Anno	Legge/bando di riferimento
Regionale		
Nazionale		
Europeo		

Informazioni generali sul progetto finanziato

19. Indichi quale delle seguenti affermazioni descrive meglio la natura del progetto finanziato:

- ☐ Progetto completamente nuovo
- ☐ Prosecuzione di un progetto già avviato in precedenza

20. Indichi quale delle seguenti affermazioni descrive meglio l'origine del progetto finanziato:

- ☐ In linea con le normali attività di innovazione della impresa
- ☐ Innovativo rispetto alle normali attività di innovazione della impresa

21. Indichi quale delle seguenti affermazioni descrive meglio l'idea alla base del progetto finanziato:

- ☐ Sorto da un'idea elaborata all'interno dell'impresa
- ☐ Sorto da esigenze espresse da un cliente, da un fornitore, da un partner in Innovazione
- ☐ Altro_____

22. Quale motivazione ha spinto a scegliere questo progetto per l'ottenimento del contributo pubblico ?

- ☐ E' stato scelto il progetto che necessitava di maggiori risorse economiche e finanziarie
- ☐ E' stato scelto il progetto che presentava il grado di rischiosità più elevato in termini di conseguimento dei risultati
- ☐ E' stato presentato il progetto con il maggiore grado di innovatività in termini di prodotto, servizio, processo ottenibile
- ☐ E' stato presentato il progetto che presentava maggiore coerenza con le attività di Innovazione svolte all'interno dell'impresa
- ☐ E' stato presentato un progetto innovativo rispetto alle attività di Innovazione esercitate all'interno dell'impresa

23. Avrebbe realizzato il progetto anche in assenza del contributo pubblico?

- ☐ Si, con lo stesso ammontare
- ☐ Si, con un ammontare inferiore
- ☐ Si, con lo stesso ammontare, ma in tempi più lunghi
- ☐ Si, con un ammontare inferiore e in tempi più lunghi
- ☐ No

Se no, perché?

- ☐ Difficoltà di accesso al mercato del credito
- ☐ Difficoltà di mercato (incertezza, instabilità, crisi, calo delle vendite)
- ☐ Incertezza sul conseguimento dei risultati
- ☐ Altro

Se sì, a quali fonti di finanziamento avrebbe fatto ricorso?

- ☐ Contributi pubblici
- ☐ Finanziamenti privati
- ☐ Finanziamenti bancari e/o simili
- ☐ Autofinanziamento
- ☐ Altro _____

24. Pensa che l'attività svolta nell'ambito del progetto per il quale ha ottenuto il finanziamento possa rappresentare un punto di partenza per lo svolgimento di altre attività ?

- ☐ Sì, ulteriori attività sono state già avviate
- ☐ Sì, ma le attività non sono state ancora avviate
- ☐ No

Se già avviate, come sono state finanziate queste ulteriori attività?

- ☐ Contributi pubblici
- ☐ Finanziamenti privati
- ☐ Finanziamenti bancari e/o simili
- ☐ Autofinanziamento
- ☐ Altro _____

Se già avviate con contributi pubblici, specificarne la tipologia:

Tipologia	Anno	Legge/bando di riferimento
Regionale		
Nazionale		
Europeo		

Risorse finanziarie, innovazione , occupazione

25. Indicare la quota di co-finanziamento investita nel progetto da parte dell'impresa:

Ammontare in migliaia di euro	
% sul costo totale del progetto	

26. A quale tipologia di finanziamento ha fatto ricorso per finanziare tale quota?

- ☐ Finanziamenti bancari e/o simili
- ☐ Finanziamenti privati
- ☐ Autofinanziamento
- ☐ Altro_____

27. Le spese in TIC dell'azienda sono aumentate in seguito alla partecipazione al progetto finanziato?

- ☐ Sì, del ___ % su base annua
- ☐ No

Se sì, ritiene che negli anni successivi l'impresa manterrà o accrescerà questo incremento?

- ☐ Sì, anche in assenza di finanziamenti pubblici
- ☐ Sì, ma solo se l'impresa potrà usufruire di finanziamenti pubblici
- ☐ No

28. Per la realizzazione del progetto, l'impresa ha assunto nuovo personale?

- ☐ Sì
- ☐ No

Se sì, specificarne categoria, tipologia di contratto e numero:

Categoria	**Tipologia contratto** (1)	**Numero**	**Di cui donne**
Ricercatori			
Giovani ricercatori (2)			
Tecnici			
Personale di amministrazione			
Altro personale			

(1) Ad esempio: contratto a tempo determinato, contratto a tempo indeterminato, ecc.
(2) Per giovane ricercatore si intende un ricercatore operante presso il soggetto proponente e/o presso le strutture di ricerca dei Partner, con età inferiore ai 35 anni

In caso di personale assunto a tempo determinato, il contratto è stato confermato o verrà confermato dopo la chiusura del progetto?

- ☐ Sì, a tempo determinato
- ☐ Sì, a tempo indeterminato
- ☐ No

Ricadute industriali

29. Il risultato del progetto è consistito:

- ☐ Nella realizzazione di un nuovo o migliorato prodotto/servizio
- ☐ Nella implementazione di un nuovo o migliorato processo
- ☐ Nell'introduzione in azienda di un nuovo metodo organizzativo
- ☐ Nell'introduzione in azienda di un nuovo metodo di marketing

30. Come descriverebbe il risultato di cui sopra in termini di innovazione introdotta?

- ☐ Incrementale
  (un'innovazione che migliora e/o modifica le caratteristiche di un prodotto/processo/servizio già esistente)
- ☐ Radicale
  (un'innovazione che crea un prodotto/processo/servizio nuovo)

31. Come descriverebbe il risultato del progetto in termini di impatto sul mercato?

- ☐ Soddisfa esigenze espresse dal mercato, ma senza introdurre nessun cambiamento
- ☐ Soddisfa in maniera differente le esigenze espresse dal mercato
- ☐ Soddisfa meglio e più ampliamente le esigenze espresse dal mercato
- ☐ Soddisfa esigenze esistenti ma non ancora soddisfatte
- ☐ Soddisfa esigenze in precedenza non conosciute e non soddisfatte

32. A che tipo di mercato si rivolge l'innovazione introdotta attraverso l'utilizzo delle TIC?

_____

_____

33. La sua impresa è già attiva in questo mercato?

- ☐ Sì
- ☐ No

34. Come giudica il livello di competitività presente in questo mercato?

- ☐ Non esistente
- ☐ Basso
- ☐ Moderato
- ☐ Alto
- ☐ Molto Alto

35. Come valuta il posizionamento sul mercato della sua impresa in riferimento ai principali *competitors*? Indichi la situazione attuale e quello che pensa potrà avvenire in futuro (prossimi 5 anni)

	Oggi	Tra 5 anni
Siamo/saremo leader di mercato		
Siamo/saremo in posizione forte		
Siamo/saremo in posizione debole		

36. Qual è il livello di valorizzazione dei risultati del progetto?

- ☐ Prodotto/servizio già commercializzato
- ☐ Processo produttivo già implementato in azienda
- ☐ Prodotto/servizio/processo che richiede ulteriore fase di sperimentazione
- ☐ Prodotto/servizio/processo che richiede ulteriore fase di ingegnerizzazione
- ☐ Innovazione organizzativa o di mercato già implementata
- ☐ Innovazione organizzativa o di mercato non ancora implementata

37. Se il risultato del progetto non è stato ancora valorizzato, si prevede che:

- ☐ La valorizzazione di mercato avverrà entro i successivi due anni
- ☐ La valorizzazione di mercato avverrà entro i successivi cinque anni
- ☐ Vi siano scarse probabilità che il risultato del progetto sarà valorizzato sul mercato

Impatto complessivo del progetto sull'impresa

38. Ritiene che il contributo ottenuto per la realizzazione del progetto sia stato rilevante ai fini dello sviluppo della sua impresa?
    - ☐ Sì
    - ☐ No

39. Quale impatto la realizzazione del progetto ha prodotto sui seguenti aspetti della vita aziendale?

	Nullo	Basso	Medio	Alto
Aumento del fatturato				
Aumento della quota di mercato				
Ingresso in nuovi segmenti di mercato				
Aumento della quota di esportazioni				
Riduzione dei costi di produzione				
Aumento del numero di occupati in R&S				
Miglioramento della capacità di reperire finanziamenti				
Capacità e competenze di project management				
Capacità e competenze nella gestione dell'innovazione				
Capacità e competenze in tema di strategie di marketing				
Conoscenze tecniche delle risorse umane impiegate				
Conoscenze utili alla realizzazione di altri progetti				
Capacità di networking con le altre imprese				
Capacità di networking con le università e i centri di ricerca				

Valutazione delle politiche regionali

40. Quali aspetti ha riscontrato come migliorativi nella gestione del Bando?

- ☐ Uso dei sistemi info-telematici (PEC, modulistica elettronica, ecc.)
- ☐ Funzionalità dell'Organismo Intermedio
- ☐ Disponibilità e competenza del personale regionale
- ☐ Efficacia del "tutoraggio" tecnico
- ☐ Riduzione dei tempi di istruttoria di valutazione
- ☐ Accuratezza nelle operazioni di verifica e controllo
- ☐ Funzionalità delle procedure di monitoraggio tecnico
- ☐ Altro [Specificare]

.....
.....
.....

41. Può evidenziare quali sono state le principali criticità eventualmente incontrate?

- ☐ Problemi nell'ottenimento della fideiussione
- ☐ Tempi di istruttoria troppo lunghi
- ☐ Ritardo nell'erogazione del cofinanziamento regionale
- ☐ Altre difficoltà di ordine burocratico
- ☐ Insufficiente disponibilità finanziaria
- ☐ Problemi di coordinamento con i partner della rete
- ☐ Difficoltà di acquisizione delle forniture esterne
- ☐ Costi elevati di consulenza
- ☐ Difficoltà di carattere tecnico
- ☐ Altro [Specificare]

.....
.....
.....

42. L'esperienza di partecipazione al bando di agevolazioni è stata complessivamente

- ☐ Positiva
- ☐ Negativa

43. Parteciperete ad altri bandi della Regione Puglia a sostegno dell'Innovazione?

- ☐ Sì
- ☐ No

44. Cosa suggerirebbe per migliorare la procedura?

_____
_____
_____

DETERMINAZIONE DEL DIRIGENTE SERVIZIO RICERCA INDUSTRIALE ED INNOVAZIONE 24 gennaio 2012, n. 1

P.O. FESR 2007-2013 - Asse I - Linea di Intervento 1.4 - Azione 1.4.1 - Determinazione n. 695 del 09/07/2010 e Determinazione n. 908 del 14/09/2010 - Bando per l'erogazione "Aiuti alla diffusione delle tecnologie dell'informazione e comunicazione nelle reti di PMI" - proroga dei termini di rendicontazione e riconoscimento delle spese e relativa modifica del Bando e dei Criteri di ammissibilità dei costi e modalità di rendicontazione.

Il giorno 24/01/2012, in Bari, nella sede

LA DIRIGENTE DEL SERVIZIO

Visti gli artt. 4, 5 e 6 della L.R. 4 febbraio 1997 n. 7;

Vista la Deliberazione della Giunta regionale n. 3261 del 28 luglio 1998;

Visti gli articoli 4 e 16 del D.lgs 165 del 30/03/01;

Visto l'art. 32 della legge 18 giugno 2009, n. 69, che prevede l'obbligo di sostituire la pubblicazione tradizionale all'Albo Ufficiale con la pubblicazione di documenti digitali sui siti informatici;

Visto l'art. 18 del D.Lgs. 196/03 "Codice in materia di protezione dei dati personali" in merito ai Principi applicabili ai trattamenti effettuati dai soggetti pubblici;

Visto il D.P.G.R. 22 febbraio 2008, n. 161 con cui è stato adottato l'atto di alta Organizzazione della Presidenza e della Giunta della Regione Puglia che ha provveduto a ridefinire le strutture amministrative susseguenti al processo riorganizzativo "Gaia", - Aree di Coordinamento - Servizi - Uffici;

Visto il D.P.G.R. 30 luglio 2009 n. 787 con cui sono stati istituiti i Servizi ricadenti nelle otto aree di coordinamento della Presidenza e della Giunta della Regione Puglia;

Vista la D.G.R. del 29 dicembre 2011, n. 3044 e il DPGR n. 1 del 02/01/2012 con cui è stato individuato il Servizio Ricerca Industriale ed Innovazione e nominata la Dirigente del medesimo, nell'ambito della razionalizzazione organizzativa dell'Area Politiche per lo Sviluppo, il Lavoro e l'Innovazione;

Visto l'A.D. del Direttore di Area n. 14 del 16.09.2009 con il quale è stato conferito l'incarico di dirigente dell'Ufficio Ricerca Industriale e Innovazione Tecnologica;

Visto il P.O. FESR 2007-2013 della Regione Puglia, così come approvato dalla Commissione Europea con C(2007) 5726 del 20/11/2007;

Vista la D.G.R. n. 146 del 12.2.2008 con la quale la Giunta Regionale ha preso atto di detta decisione comunitaria (Burp n. 31 del 26/08/08);

Visto il Decreto del Presidente della Giunta Regionale n. 886 del 24/09/2008 con cui è stato emanato l'Atto di Organizzazione per l'Attuazione del P.O. FESR 2007-2013 (Burp n. 149 del 25/09/08);

Vista la Delibera di Giunta Regionale n. 1849 del 30/09/2008 con la quale sono stati nominati l'Autorità di Gestione del P.O. FESR 2007-2013, nonché i Responsabili degli Assi di cui al medesimo programma (Burp n. 162 del 16/10/08);

Vista la delibera di Giunta Regionale n. 165 del 17/02/09 con la quale la Giunta Regionale ha approvato le "*Direttive concernenti le procedure di gestione del P.O. FESR 2007-2013*" (Burp n. 34 del 04/03/09);

Vista la delibera di Giunta Regionale n. 185 del 17/02/09 con la quale sono stati nominati i Responsabili di Linea (Burp n. 33 del 03/03/09) modificata dalla Delibera di giunta regionale n. 2157 del 17/11/2009;

Vista la Deliberazione di Giunta Regionale n. 2424 del 08/11/2011 con cui si è proceduto ad

aggiornare le nomine dei Responsabili delle Linee di Intervento del P.O. FESR 2007 - 2013 (Burp n. 183 del 23/11/2011);

Vista la delibera di Giunta Regionale n. 1779 del 02/08/2011 ad oggetto *PO FESR 2007-2013. Asse I "Promozione, valorizzazione e diffusione della ricerca e dell'innovazione per la competitività" - Modifiche al Programma Pluriennale di Attuazione 2007-2013 e variazioni di bilancio* (BURP n. 132 del 30.08.2011);

Visto l'A.D. del Dirigente del Servizio Ricerca e Competitività n. 822 del 31.8.2010 con il quale è stato nominato il Responsabile dell'azione 1.4.1, Asse I, Linea di intervento 1.4;

Visto il Decreto Legislativo n. 123 del 31/03/1998 recante le disposizioni per la razionalizzazione degli interventi di sostegno pubblico alle imprese";

Vista la Legge Regionale n. 10 del 29/06/2004, recante "Disciplina dei regimi regionali di aiuto" e successive modificazioni e integrazioni (Burp. n. 84 del 02/07/04);

Visto il Regolamento generale dei regimi di aiuto in esenzione n. 1 del 19 gennaio 2009 e s.m.i.;

Vista la Deliberazione della Giunta Regionale n. 2208 del 04.10.2011 con cui è stato approvato il nuovo schema di convenzione per disciplinare i rapporti tra Regione Puglia e la società in house InnovaPuglia S.p.A. per lo svolgimento da parte di quest'ultima delle attività di organismo intermedio e di supporto operativo nell'ambito del quadro di attuazione del P.O. FESR 2007-2013;

Vista la nuova "Convenzione per lo svolgimento di attività di Organismo Intermedio e di supporto operativo nel quadro della programmazione regionale" tra Regione Puglia e InnovaPuglia S.p.A. firmata il 10/10/2011, repertoriata in pari data al n. 013227;

Vista la Deliberazione di Giunta Regionale n. 2348 del 24/10/2011 la con cui la Giunta Regionale ha autorizzato il dirigente del Servizio Attuazione del Programma ad operare sull'U.P.B.02.09 relativo ai capitoli di bilancio sul P.O. FESR 2007-2013;

Vista la Deliberazione di Giunta Regionale n. 2424 del 08/11/2011, modificata dalla DGR n. 98 del 23/01/2012, con cui la Giunta Regionale ha autorizzato i Responsabili di ciascuna Linea di Intervento ad operare, in via esclusiva, attraverso propri provvedimenti riferiti a ciascuna Linea di Intervento;

Visto il proprio atto n. 695 del 09/07/2010 (Burp n. 123 del 22/07/2010) con cui si approva il Bando TIC e si pubblica l'Avviso "Aiuti alla diffusione delle tecnologie dell'informazione e comunicazione nelle reti di PMI";

Visto il proprio successivo atto n. 908 del 14/09/2010 (Burp n.. 148 del 23/09/2010) con cui si procede alla modifica del Bando TIC con riapprovazione e ripubblicazione dell'Avviso "Aiuti alla diffusione delle tecnologie dell'informazione e comunicazione nelle reti di PMI" e relativa modulistica;

Visto il proprio A.D. n. 77 del 21/01/2011 (BURP n. 15 del 27/01/2011) con cui sono state approvate le risultanze dell'istruttoria effettuata da InnovaPuglia spa in qualità di Organismo Intermedio e le graduatorie provvisorie del Bando per l'erogazione di *Aiuti alla diffusione delle tecnologie dell'informazione e comunicazione nelle reti di PMI*;

Visto il proprio A.D. n. 401 del 09/03/2011 (BURP n. 40 del 16/03/2011) con cui sono state approvate le graduatorie definitive e la modulistica del Bando per l'erogazione di *Aiuti alla diffusione delle tecnologie dell'informazione e comunicazione nelle reti di PM*. e i successivi e relativi atti dirigenziali di concessione provvisoria;

Visto il proprio A.D. n. 817 del 02/05/2011 con cui sono state apportate modifiche al Bando TIC e alle Linee Guida Operative, nonché approvati i *Criteri di ammissibilità dei costi e modalità di rendicontazione* e la relativa modulistica.

Considerato che

- sono pervenute richieste di proroga dei tempi riguardo alla rendicontazione tecnica e finanziaria sia finale sia intermedia pari ad almeno il 50% della spesa previste dall'art. 13 commi 3 e 8 dell'avviso per "*Aiuti alla diffusione delle tecnologie dell'informazione e comunicazione nelle reti di PMI"* da parte di alcune Associazioni datoriali che hanno rappresentato come la crisi economica in atto stia influenzando fortemente la gestione finanziaria delle imprese;

Ritenuto che

- si possono accogliere le richieste pervenute di proroga del termine fissato per la rendicontazione finanziaria e tecnica a conclusione delle attività progettuali, nonché del termine di presentazione dello stato di avanzamento finanziario della spesa pari ad almeno il 50%, ferma restando invariata la durata del progetto ammesso all'agevolazione;

VERIFICA AI SENSI DEL D.Lgs. 196/03

Garanzie alla riservatezza

La pubblicazione dell'atto all'albo, salve le garanzie previste dalla legge 241/90 in tema di accesso ai documenti amministrativi, avviene nel rispetto della tutela alla riservatezza dei cittadini, secondo quanto disposto dal D.Lgs. 196/03 in materia di protezione dei dati personali, nonché dal vigente regolamento regionale n. 5/2006 per il trattamento dei dati sensibili e giudiziari.

ADEMPIMENTI CONTABILI AI SENSI DELLA L.R. N. 28/01 e s.m.i.

Si dichiara che il presente provvedimento non comporta alcun mutamento qualitativo e quantitativo di entrata o di spesa a carico del bilancio regionale né a carico degli enti per i cui debiti i creditori potrebbero rivalersi sulla Regione e che è escluso ogni ulteriore onere aggiuntivo rispetto a quelli autorizzati a valere sullo stanziamento previsto dal bilancio regionale.

Ritenuto di dover provvedere in merito,

DETERMINA

- di prendere atto delle premesse che costituiscono parte integrante e sostanziale del presente atto;
- di prorogare di 60 (sessanta) giorni i termini stabiliti dall'avviso "*Aiuti alla diffusione delle tecnologie dell'informazione e comunicazione nelle reti di PMI"* e dai "*Criteri di ammissibilità dei costi e modalità di rendicontazione"* per la presentazione della rendicontazione finanziaria e tecnica nonché dello stato di avanzamento finanziario della spesa pari ad almeno il 50%, senza possibilità di concedere nessuna ulteriore proroga agli stessi termini e ferma restante la durata massima delle attività ammesse a finanziamento pari a 15 (quindici) mesi dalla data di inizio delle attività comunicata da ciascuna PMI capofila del raggruppamento beneficiario;
- di modificare, conseguentemente, il termine di 30 giorni previsto per la presentazione della rendicontazione finale finanziaria e tecnica in **90 (novanta) giorni** e il termine di 10 mesi previsto per la presentazione dello stato di avanzamento finanziario della spesa pari ad almeno il 50% in **12 (dodici) mesi**;
- per l'effetto, di sostituire i commi 3 e 8 dell'Art. 13 dell'Avviso "*Aiuti alla diffusione delle tecnologie dell'informazione e comunicazione nelle reti di PMI"* approvato con A.D. n. 908 del 14/09/2010 (Burp n.. 148 del 23/09/2010) con i seguenti:
  3. *Entro e non oltre **90 (novanta) giorni** dalla data di conclusione del progetto il capofila beneficiario dovrà trasmettere all'Organismo Intermedio, via PEC, la dichiarazione di conclusione delle attività progettuali, allegando la **rendicontazione finanziaria** e la **rendicontazione tecnica**.*
  8. *Entro il termine di **12 (dodici) mesi** dalla data di ricevimento del provvedimento di concessione provvisoria dell'agevolazione, il Raggruppamento ammesso a finanziamento dovrà presentare, pena la revoca del contributo, uno **stato d'avanzamento finanziario** della spesa pari ad almeno il 50% (cinquanta per cento) del totale del progetto ammesso a finanziamento, attraverso apposita modulistica fornita dall'Organismo Intermedio.*
- per l'effetto, di sostituire i punti 1 e 2 del capitolo 4 dei "*Criteri di ammissibilità dei costi e moda-*

lità di rendicontazione" approvati con A.D. n. 817 del 02/05/2011 con i seguenti:

1. *Una rendicontazione intermedia, entro e non oltre i **12 (dodici) mesi** dal ricevimento del provvedimento di concessione dell'agevolazione, in cui il beneficiario presenti costi sostenuti secondo le regole precedentemente descritte e pari ad almeno il 50% (cinquanta per cento) della spesa totale ammessa nell'atto di concessione provvisoria del finanziamento.*
2. *La rendicontazione finale entro i **90 giorni** successivi al termine del progetto, che deve concludersi entro i 15 (quindici) mesi dalla data di avvio comunicata dal beneficiario con la "Dichiarazione di accettazione del contributo e avvio attività" (di cui al Modello A approvato con A.D. n. 401/2011, Allegato 4); le spese dichiarate ma non "liquidate" entro i **90 giorni** dalla conclusione del progetto, non saranno riconosciute ammissibili.*

- per l'effetto, di sostituire il capitolo 5 dei "*Criteri di ammissibilità dei costi e modalità di rendicontazione"* approvati con A.D. n. 817 del 02/05/2011 con il seguente:

  5. ***Modalità di presentazione della rendicontazione tecnica***

  Il Raggruppamento beneficiario dovrà, oltre alla rendicontazione economica, produrre la documentazione tecnica sull'andamento del progetto, secondo i modelli predisposti e di seguito descritti, e con le modalità già descritte nel precedente cap. 4.

  *Entro i **12 (dodici)** mesi dalla comunicazione di ammissione al beneficio[2], il Raggruppamento beneficiario dovrà trasmettere la Relazione di Stato Avanzamento Lavori (SAL) intermedia, secondo il **Modello M10**.*

  *Infine, entro i **90 (novanta)** giorni dalla conclusione del progetto, il Raggruppamento beneficiario dovrà trasmettere il Rapporto Tecnico di Chiusura progetto, secondo il **Modello M11**.*

  I modelli M10 e M11 devono essere trasmessi firmati digitalmente dal legale rappresentante del soggetto capofila.

- di trasmette il presente provvedimento in forma integrale in copia conforme all'originale:
  - alla Segreteria della Giunta Regionale;
  - ai Raggruppamenti beneficiari e non rinunciatari del contributo a mezzo posta elettronica certificata;

- di pubblicare il presente provvedimento sul Bollettino Ufficiale della Regione Puglia, sul sito ufficiale della Regione Puglia e sul portale **www.sistema.puglia.it**;

- di rendere il presente provvedimento, redatto in un unico esemplare, immediatamente esecutivo.

La Dirigente del Servizio
Giovanna Genchi

DETERMINAZIONE DEL DIRIGENTE SERVIZIO RISCHIO INDUSTRIALE 16 gennaio 2012, n. 2

S.I.A. FG/4 srl - Abbancamento con R.S.U. dei volumi residui dei lotti I, II, III della zona a sud, lato autostrada della discarica consortile del bacino FG/4, ubicata a Cerignola in c.da FORCONE DI CAFIERO. Integrazioni alla DD n. 474/2008 del Settore Ecologia, DD n. 449 /2009 e DD n. 211/2010 del Servizio Ecologia- Fascicolo 31 MOD1. Aggiornamento dell'AIA per modifica sostanziale.

Il giorno **16.01.2012** in Modugno presso la sede del Servizio Rischio Industriale

IL DIRIGENTE DEL SERVIZIO RISCHIO INDUSTRIALE

Visti gli articoli 4 e 5 della L.R. 4 febbraio 1997, n. 7;

Vista la Deliberazione G.R. n. 3261 del 28/7/98;

Visti gli artt. 14 e 16 del D.Lgs. 165/01

Visto l'art. 32 della legge 18 giugno 2009, n. 69, che prevede l'obbligo di sostituire la pubblicazione

tradizionale all'Albo ufficiale con la pubblicazione di documenti digitali sui siti informatici;

Visto l'art. 32 della Legge 18 giugno 2009, n. 69;

Visto l'art. 18 del Dlgs 196/03 "Codice in materia di protezione dei dati personali" in merito ai Principi applicabili ai trattamenti effettuati dai soggetti pubblici;

Vista la Delibera di Giunta Regionale n. 767 del 26/04/2011 <di organizzazione dei servizi di Presidenza e della Giunta Regionale con cui è stato istituito il Servizio Rischio Industriale;

Vista la Determinazione del Direttore dell'Area Organizzazione e Riforma dell'Amministrazione n. 17 del 24 giugno 2011 con cui è cessato l'Ufficio Inquinamento e Grandi Impianti del Servizio Ecologia e contestualmente lo stesso è stato istituito alle dipendenze del Servizio Rischio Industriale;

Vista la Determinazione Dirigenziale del Servizio Rischio Industriale n. 10 del 26/07/2011 di "Organizzazione del Servizio Rischio Industriale e delega delle funzioni dirigenziali al Dirigente dell'Ufficio Inquinamento e Grandi Impianti, ai sensi della L.R. n. 10/2007, art. 45"

Vista la Determinazione Dirigenziale del Servizio Rischio Industriale n. 20 del 14/12/2011 di "Ulteriori disposizioni organizzative del Servizio Rischio Industriale e delega delle funzioni dirigenziali al Dirigente dell'Ufficio Inquinamento e Grandi Impianti, ai sensi della L.R. n. 10/2007, art. 45"

Sulla base dell'istruttoria espletata dal funzionario istruttore u.o. e conclusivamente verificata dal Funzionario di Alta Professionalità "Autorizzazione Integrata Ambientale"di seguito riportata,

visto il D.Lgs. 152/06 e smi - parte seconda: "*Procedure per la valutazione ambientale strategica (VAS), per la valutazione d'impatto ambientale (VIA) e per l'autorizzazione integrata ambientale (IPPC)*";

Visto il D.M. 24.4.2008, denominato "Decreto Interministeriale Tariffe";

Vista la Delibera di G.R. n. 1388 del 19 settembre 2006: "Decreto legislativo 18 febbraio 2005, n. 59. Attuazione integrale della direttiva 96/61/CE relativa alla prevenzione e riduzione integrate dell'inquinamento. Individuazione della "Autorità Competente - Attivazione delle procedure tecnico-amministrative connesse";

Vista la Delibera di G.R. n. 482 del 13 aprile 2007: "Decreto legislativo 18 febbraio 2005, n. 59 - Attuazione integrale della direttiva 96/61/CE relativa alla prevenzione e riduzione integrate dell'inquinamento - Differimento del calendario per la presentazione delle domande per il rilascio dell'Autorizzazione Integrata Ambientale, relativamente agli impianti di cui all'allegato I, a parziale modifica della D.G.R. n. 1388 del 19.09.2006, all. 3";

Visti inoltre:

- La Legge 241/90: "Nuove norme in materia di procedimento amministrativo e di diritto di accesso ai documenti amministrativi" e s.m.i.;
- La L.R. 14 giugno 2007, n. 17: "Disposizioni in campo ambientale, anche in relazione al decentramento delle funzioni amministrative in materia ambientale";
- L'articolo 35 della L.R. 19/2010 "Disposizioni per la formazione del bilancio di previsione 2011 e bilancio pluriennale 2011-2013 della Regione Puglia"
- La DGRP n. 1113 del 19/05/2011 "Modalità di quantificazione delle tariffe da versare per le istanze assoggettate a procedura di Autorizzazione Integrata Ambientale regionale e provinciale ai sensi del D.Lgs. 18 febbraio 2005, n. 59 e del D.Lgs. 152/06 e smi. Integrazione della DGR 1388 del 19 settembre 2006"

Premesso che:

- Il Decreto Legislativo 152/06 e smi, alla parte seconda Titolo III-BIS " Autorizzazione Integrata Ambientale", disciplina le modalità e le condizioni per il rilascio dell'Autorizzazione Integrata Ambientale (A.I.A.) al fine di attuare a livello comunitario la prevenzione e la riduzione integrate dell'inquinamento per alcune categorie di impianti industriali;
- Il Decreto Legislativo 152/06 e smi all'art. 29-nonies comma 1 "Modifica degli impianti o varia-

zione del gestore" stabilisce che *Il Gestore comunica all'Autorità competente le modifiche progettate dell'impianto, come definite dall'articolo 5, comma 1, lettera l). L'autorità competente, ove lo ritenga necessario, aggiorna l'autorizzazione integrata ambientale o le relative condizioni, ovvero, se rileva che le modifiche progettate sono sostanziali ai sensi dell'articolo 5, comma 1, lettera l-bis, ne dà notizia al gestore entro sessanta giorni dal ricevimento della comunicazione ai fini degli adempimenti di cui al comma 2 del presente articolo. Decorso tale termine, il gestore può procedere alla realizzazione delle modifiche comunicate;*

- La Delibera di Giunta Regionale n. 648 del 05/04/2011 "Linee guida per l'individuazione delle modifiche sostanziali ai sensi della parte seconda del D.Lgs. 152/06 e per l'indicazione dei relativi percorsi procedimentali" disciplina il coordinamento fra la disciplina AIA e la disciplina specifica della VIA, nell'ambito di modifiche proposte dal Gestore di impianti soggetti ad autorizzazione integrata ambientale;
- Il Decreto Legislativo n. 36 del 13 gennaio 2003 "Attuazione della direttiva 1999/31/CE relativa alle discariche di rifiuti" stabilisce requisiti operativi e tecnici per i rifiuti e le discariche, misure, procedure e orientamenti tesi a prevenire o a ridurre il più possibile la ripercussioni negative sull'ambiente, in particolare l'inquinamento delle acque superficiali, delle acque sotterranee, del suolo e dell'atmosfera, e sull'ambiente globale, compreso l'effetto serra, nonché i rischi per la salute umana risultanti dalle discariche di rifiuti, durante l'intero ciclo di vita della discarica;
- Il DM 27/09/2010: "Definizione dei criteri di ammissibilità dei rifiuti in discarica" - Abrogazione Dm 3 agosto 2005, stabilisce i criteri e le procedure di ammissibilità dei rifiuti nelle discariche, in conformità a quanto stabilito dal decreto legislativo 13 gennaio 2003, n. 36;
- La DGR 1651 del 10 luglio 2011: "DM 27/09/2010 Criteri di ammissibilità dei rifiuti in discarica - Primi indirizzi applicativi regionali"- stabilisce nelle more di chiarimenti ministeriali i primi indirizzi applicativi regionali in merito alle modalità di conferimento di rifiuti in discariche per rifiuti non pericolosi.

Considerato che:

- Con D.Lgs. 59/05, abrogato dal D.Lgs. n. 152/06 e smi, è stato introdotto l'obbligo di adozione delle BAT (migliori tecnologie disponibili) al fine di garantire un elevato livello di prevenzione e riduzione integrata dell'inquinamento;
- Le BAT di riferimento per lo specifico settore sono rappresentate dal Decreto Legislativo n. 36 del 13 gennaio 2003 "Attuazione della direttiva 1999/31/CE relativa alle discariche di rifiuti" stabilisce requisiti operativi e tecnici per i rifiuti e le discariche, misure, procedure e orientamenti tesi a prevenire o a ridurre il più possibile la ripercussioni negative sull'ambiente, in particolare l'inquinamento delle acque superficiali, delle acque sotterranee, del suolo e dell'atmosfera, e sull'ambiente globale, compreso l'effetto serra, nonché i rischi per la salute umana risultanti dalle discariche di rifiuti, durante l'intero ciclo di vita della discarica;
- Per gli aspetti riguardanti da un lato, i criteri generali essenziali che esplicitano e concretizzano i principi informatori della Direttiva 96/61/CE per uno svolgimento omogeneo della procedura di autorizzazione e, dall'altro lato, la determinazione del "Piano di Monitoraggio e Controllo", il riferimento è costituito dagli allegati I e II al D.M. 31 gennaio 2005 pubblicato sul supplemento ordinario n. 107 alla G.U. - Serie Generale 135 del 13.6.2005: - "Linee guida generali per l'individuazione e l'utilizzo delle migliori tecniche per le attività esistenti di cui all'allegato I del D. Lgs. 372/99 "Linee guida in materia di sistemi di monitoraggio";

Ritenuto necessario provvedere, secondo i disposti del D.Lgs. 152/06 e s.m.i., all'individuazione delle condizioni di esercizio dell'impianto in coerenza con i disposti normativi sopra richiamati tanto al fine di garantire un più elevato livello di protezione dell'ambiente;

visto il provvedimento rilasciato dal Servizio Ecologia della Regione Puglia con DD n. 163 del 03.08.2011 di esclusione del progetto proposto dalle procedure di Valutazione di Impatto Ambientale;

esaminata sia la documentazione tecnica trasmessa con nota acquisita al protocollo dell'ufficio il 14.12.2010 al n. 15735 sia l'istanza, presentata ai sensi dell'art. 29 *quater* del D.Lgs. 152/06 e smi dalla Società **S.I.A. FG/4 srl,** per l'aggiornamento dell'Autorizzazione Integrata Ambientale per l'impianto già autorizzato con DD n. 474/2008, DD n. 449/2009 e DD n. 211/2010 ubicato a Cerignola in c.da Forcone Di Cafiero, acquisita al protocollo dell'Ufficio Inquinamento e Grandi Impianti in data 02 agosto 2005 prot. n. 592, relativamente al progetto di abbancamento con R.S.U. dei volumi residui dei lotti I, II, III della zona a sud, lato autostrada della discarica consortile del bacino FG/4, ubicata a Cerignola in c.da Forcone Di Cafiero;

vista la comunicazione di avvio del procedimento trsmessa in data 25.08.2011 con nota prot. n. 738;

vista la pubblicazione dell'annuncio di avvenuto avvio del procedimento di AIA, in data 08 settembre 2011, sul quotidiano "Il Mattino di Foggia" in adempimento a quanto previsto ai sensi dell'art. 29 *quater* comma 3 del D.Lgs. 152/06 e smi al fine di garantire la partecipazione del pubblico al procedimento amministrativo;

esaminata la documentazione integrativa, acquisita agli atti dell'Ufficio in data 01.09.2011 al n. 785, già trasmessa dal gestore all'ufficio VIA-VAS regionale nell'ambito della procedura di verifica di assoggettabilità a VIA.

preso atto degli esiti della Conferenza di Servizi tenutasi in data 06.10.2011 presso l'Ufficio Inquinamento e Grandi Impianti della Regione Puglia, durante la quale, come da verbale in atti nonché in possesso di tutti gli Enti e/o Uffici coinvolti, la Società riferiva "*che i rifiuti attualmente vengono abbancati in una porzione di area situata sui lotti I II e III e che gli stessi hanno raggiunto un volume pari a circa 90.000 mc*" nel rispetto di quanto previsto dall'Ordinanza Provinciale n. 57827 del 15.09.2011. Pertanto in sede di CDS la Regione ha chiesto alla Società di trasmettere documentazione integrativa aggiornata rispetto ai quantitativi abbancati secondo quanto disposto con Ordinanza Provinciale atteso che il progetto di ampliamento da autorizzare prevede una volumetria di 54.300 mc;

preso atto degli esiti della Conferenza di Servizi tenutasi in data 17.10.2011 presso l'Ufficio Inquinamento e Grandi Impianti della Regione Puglia, durante la quale, come da verbale in atti nonché in possesso di tutti gli Enti e/o Uffici, esaminati i contenuti della **documentazione integrativa** trasmessa dalla Società ed acquisita al protocollo in data 17.10.2011 al n. 1240 a chiarimento di quanto emerso in CDS del 06.10.2011, la conferenza ha espresso parere favorevole al progetto presentato e alla proposta della Società di non movimentare i 90.000 mc di RSU già abbancati per effetto di ordinanza provinciale subordinando, comunque, quest'ultimo giudizio all'espressione del parere della ASL competente;

preso atto degli esiti della seduta di Conferenza di Servizi del 03.11.2011 durante la quale, come da verbale in atti nonché in possesso di tutti gli Enti e/o Uffici, veniva stabilito che:

1. La conferenza, visto quanto riferito dal rappresentante del Servizio Ciclo dei Rifiuti e Bonifica circa la trasmissione da parte della Società dell'autocertificazione di non contaminazione della matrice suolo, in ottemperanza alla prescrizione riportata nel provvedimento rilasciato dalla Servizio Ecologia della Regione Puglia con DD n. 163 del 03.08.2011 di esclusione del progetto proposto dalle procedure di Valutazione di Impatto Ambientale, ha ritenuto di poter procedere al rilascio dell'Autorizzazione di entrambe le due fasi di progetto previste per l'abbancamento dei 54.300 mc;
2. La conferenza ha espresso parere favorevole alla proposta di modifica relativa all'abbancamento dei 54.300 mc a condizione che venga assicurato la corretta gestione del biogas mediante il recupero energetico dello stesso ovvero la necessaria combustione in torcia;
3. La conferenza ha espresso parere favorevole alla proposta di non movimentazione dei 90.000 mc già abbancati per effetto di Ordinanza Provinciale del 15.09.2011, ribadendo la necessità di dover acquisire preventivamente il necessario parere della ASL competente per il territorio di Cerignola.

considerato che l'Ufficio Inquinamento e Grandi Impianti, con nota prot. n.2879 del

23.03.2011, ha chiesto al Comune di Cerignola e alla ASL, competente per territorio, di far pervenire il proprio parere entro e non oltre 10 giorni, secondo quanto stabilito in sede di CDS.

visto che con nota del 11.11.2011 prot. n. 27874, acquisita al protocollo dell'Ufficio Inquinamento e Grandi Impianti n. 1814 del 30.11.2011, il Comune di Cerignola esprimeva parere favorevole sia al progetto presentato che alla non movimentazione dei 90.000 mc abbancati per effetto di Ordinanza Provinciale del 15.09.2011, subordinando quest'ultima al parere della ASL competente per il territorio di Cerignola;

visto che in data 25 novembre 2011 è pervenuta la nota della ASL di Foggia prot. n. 0645/17/IP, acquisito al protocollo dell'Ufficio Inquinamento e Grandi Impianti al n. 1774 del 25.11.2011, con cui veniva espresso "*parere favorevole al progetto di abbancamento con RSU dei volumi residui dei lotti 1° 2° e 3° della zona sud - lato autostrada - della discarica consortile del bacino FG/4 a condizione che venga assicurata idonea gestione del biogas e parere sfavorevole alla movimentazione dei 90.000 mc già abbancati con Ordinanza Provinciale del 15.09.2011*";

Tenuto conto che l'esercizio dell'impianto, della "**Sia FG/4 srl** " con sede legale in Strada vicinale S. Samuele c.da Forcone di Cafiero a Cerignola (Fg) è già autorizzato con DD n. 474/2008, DD n. 449 /2009, e DD n. 211/2010 del Servizio Ecologia;

ritenuto di poter aggiornare ai sensi dell'art. 29 *nonies* del D.Lgs. 152/06 l'Autorizzazione Integrata Ambientale oggetto dell'istanza sopra citata, dando atto di quanto stabilito e riportato nel "Documento Tecnico", composto dall' "Allegato A", tenendo conto dei provvedimenti già rilasciati e della normativa vigente e che le condizioni, prescrizioni e limiti ivi riportati devono essere rispettati secondo modalità e tempistiche nello stesso indicate;

VERIFICA AI SENSI DEL DLGS 196/03

Garanzie alla riservatezza

La pubblicazione dell'atto all'albo, salve le garanzie previste dalla legge 241/90 in tema di accesso ai documenti amministrativi, avviene nel rispetto della tutela alla riservatezza dei cittadini, secondo quanto disposto dal DLgs 196/03 in materia di protezione dei dati personali, nonché dal vigente regolamento regionale n.5/2006 per il trattamento dei dati sensibili e giudiziari.

COPERTURA FINANZIARIA AI SENSI DELLA L.R. N. 28/2001 e s.m.i.

La presente determinazione non comporta implicazioni di natura finanziaria sia di entrata che di spesa e dalla stessa non deriva alcun onere a carico del Bilancio Regionale

Tutto ciò premesso

DETERMINA

fatte salve le considerazioni esposte in narrativa, che qui si intendono tutte integralmente riportate e trascritte:

di aggiornare, ai sensi del D.Lgs. 152/06, **l'Autorizzazione Integrata Ambientale** già rilasciata al Gestore Sia Fg/4 srl con DD n. 474/2008 e modificata con DD n. 449 /2009 e DD n. 211/2010 del Servizio Ecologia, per l'impianto ubicato a Cerignola in c.da Forcone Di Cafiero, con codice attività IPPC 5.3 e 5.4. All. VIII alla parte seconda del D.Lgs. 152/06 e smi, autorizzando **l'abbancamento con R.S.U. dei volumi residui dei lotti I, II, III della zona a sud, lato autostrada della discarica consortile del bacino FG/4, ubicata a Cerignola in c.da Forcone Di Cafiero**, alle condizioni, prescrizioni ed attuazione degli adempimenti previsti secondo tempi e modalità tutti riportati nel presente provvedimento e nel "Documento Tecnico" composto dall'"Allegato A" di n.4 (quattro) facciate, nonché alle condizioni e prescrizioni di cui alla DD n. 474/2008, DD n. 449 /2009 e DD n. 211/2010;

Di stabilire che:

- La Società è tenuta ad abbancare la volumetria autorizzata di 54.300 mc di RSU secondo quanto indicato negli elaborati approvati e riportati nell'Allegato Tecnico - "Allegato A" reso parte integrante del presente provvedimento;

- La Società è tenuta ad assicurare la corretta gestione del biogas mediante il recupero energetico dello stesso ovvero la necessaria combustione in torcia secondo quanto stabilito dal provvedimenti AIA rilasciati con DD n. 474/2008, DD n. 449 /2009 e DD n. 211/2010 del Servizio Ecologia della Regione Puglia;
- La Società è tenuta a gestire le acque meteoriche secondo quanto stabilito con DD n. 474/2008 nel rispetto dei valori limite indicati nella tabella 4 allegato 5 alla parte terza del D.Lgs. n. 152/06 e smi. Alternativamente, anche a seguito di preliminare accertamento della qualità degli scarichi difforme rispetto ai valori limite tabellari, il Gestore dovrà gestire le acque meteoriche dilavanti tutte le superfici impermeabilizzate come rifiuto per il successivo conferimento ad impianti autorizzati di terzi.
- La Società, visto il parere favorevole rilasciato dalla ASL di Foggia, acquisito al protocollo dell'Ufficio al n. 1774 del 25.11.2011, non dovrà movimentare i 90.000 mc di RSU abbancati secondo quanto disposto con Ordinanza Provinciale del 15.09.2011, e procedere alla copertura degli stessi secondo quanto stabilito negli elaborati grafici approvati e riportati nell'Allegato Tecnico "Allegato A";
- L'Autorizzazione Integrata Ambientale non esonera la Ditta dal conseguimento di altre autorizzazioni o provvedimenti previsti dalla normativa vigente per l'esercizio delle attività in oggetto;
- Per ogni eventuale modifica impiantistica, il gestore dovrà trasmettere a Regione e Provincia la comunicazione/richiesta di autorizzazione secondo le modalità disciplinate dalla DGRP n. 648 del 05/04/2011 "Linee guida per l'individuazione delle modifiche sostanziali ai sensi della parte seconda del D.Lgs. n.152/06 e per l'individuazione dei relativi percorsi procedimentali";
- L'Autorizzazione rilasciata con DD n. 474/2008, modificata con DD n. 449 /2009 e DD n. 211/2010 ed aggiornata con il presente provvedimento, è soggetta a rinnovo ogni 5 anni a decorre (DGR 648/2011) dalla data di rilascio del primo provvedimento, fatti salvi eventuali aggiornamenti ai sensi dell'art. 29 *octies* del D.lgs. 152/06 e smi;
- per effetto dell'intervenuta DGRP n. 1113 del 19/05/2011 "Modalità di quantificazione delle tariffe da versare per le istanze assoggettate a procedura di Autorizzazione Integrata Ambientale regionale e provinciale ai sensi del D.Lgs. 18 febbraio 2005, n. 59 e del D.Lgs. 152/06 e smi. Integrazione della DGR 1388 del 19 settembre 2006", si provvederà a richiedere alla "SIA Fg/4 srl" il versamento delle somme di saldo delle tariffe relative all'istruttoria e ai controlli;
- Il presente provvedimento è efficace a decorrere dall'accettazione da parte della Provincia di Foggia delle garanzie finanziarie che il gestore è tenuto a presentare secondo quanto disposto dal R.R. n. 18/2007; Il provvedimento provinciale di accettazione delle garanzie finanziarie dovrà essere comunicato a cura del Gestore al Servizio Rischio Industriale e al Servizio Ciclo dei rifiuti e bonifiche della Regione Puglia;
- L'Arpa Puglia - Dipartimento Provinciale di Foggia e la Provincia di Foggia, ognuno nell'ambito delle funzioni proprie istituzionali, svolgono il controllo della corretta gestione ambientale da parte della Ditta ivi compresa l'osservanza di quanto riportato nel presente provvedimento;
- L'Arpa Puglia, cui sono demandati i compiti di vigilanza e controllo, accerterà ai sensi dell'art. 29 *decies*, comma 3 del D.Lgs. 152/06 e s.m.i., quanto previsto e programmato nella presente Autorizzazione con oneri a carico del gestore.

di dichiarare il presente provvedimento immediatamente esecutivo;

di notificare il presente provvedimento, a cura del Servizio Rischio Industriale, alla Società "**Sia FG/4 srl**" con sede legale in Strada vicinale S. Samuele, c.da Forcone di Cafiero, a Cerignola (Fg);

di trasmettere il presente provvedimento alla Provincia di Foggia, al Comune di Cerignola, all'ARPA Puglia, Dipartimento Provinciale di Foggia, alla ASL competente per territorio, ai Servizi Regionali Ecologia, Ciclo dei Rifiuti e Bonifica, Industria e Energia e Agricoltura,;

di trasmettere copia conforme del presente provvedimento al Segretariato della Giunta Regionale;

di disporre la messa a disposizione del pubblico della presente autorizzazione e di ogni suo succes-

sivo aggiornamento, dei dati relativi al monitoraggio ambientale, presso la Provincia di Foggia e presso il Comune di Cerignola;

Il presente provvedimento:

a) sarà pubblicato all'albo on line nelle pagine del sito www.regione.puglia.it;
b) sarà pubblicato nel Bollettino Ufficiale della Regione Puglia;
c) sarà trasmesso in copia conforme all'originale al Segretariato della Giunta Regionale;
d) sarà disponibile nel sito ufficiale della Regione Puglia: www.regione.puglia.it;
e) sarà trasmesso in copia all'Assessore alla Qualità dell'Ambiente.

Ai sensi dell'art. 3 comma 4 della L. 241/90 e smi, avverso il presente provvedimento potrà essere presentato ricorso giurisdizionale al Tribunale Amministrativo Regionale entro 60 giorni (sessanta) dalla data di notifica dello stesso, ovvero ricorso straordinario al Presidente della Repubblica entro 120 (centoventi) giorni.

L'Alta Professionalità AIA
Ing. Paolo Garofoli

Il Dirigente del Servizio Rischio Industriale
Ing. Giuseppe Tedeschi

REGIONE PUGLIA

POLITICHE PER LA RIQUALIFICAZIONE, LA TUTELA E LA SICUREZZA AMBIENTALE E PER L'ATTUAZIONE DELLE OPERE PUBBLICHE

D.Lgs. 152/06 e smi – Aggiornamento Autorizzazione Integrata Ambientale

S.I.A. Società Igiene Ambientale Consorzio Bacino FG/4 a r.l. Fasc. n. 31 MOD1

DOCUMENTO TECNICO

Il Documento tecnico, parte integrante del provvedimento cod. cifra 169/DIR/2012/002 è composto da:

"Allegato A" composto di n.4 pagine

1. IDENTIFICAZIONE IMPIANTO

Denominazione: IMPIANTO COMPLESSO DI TRATTAMENTO DI RIFIUTI NON PERICOLOSI A SERVIZIO DEL BACINO FG/4 – Abbancamento con R.S.U. dei volumi residui dei lotti I, II, III della zona a sud, lato autostrada

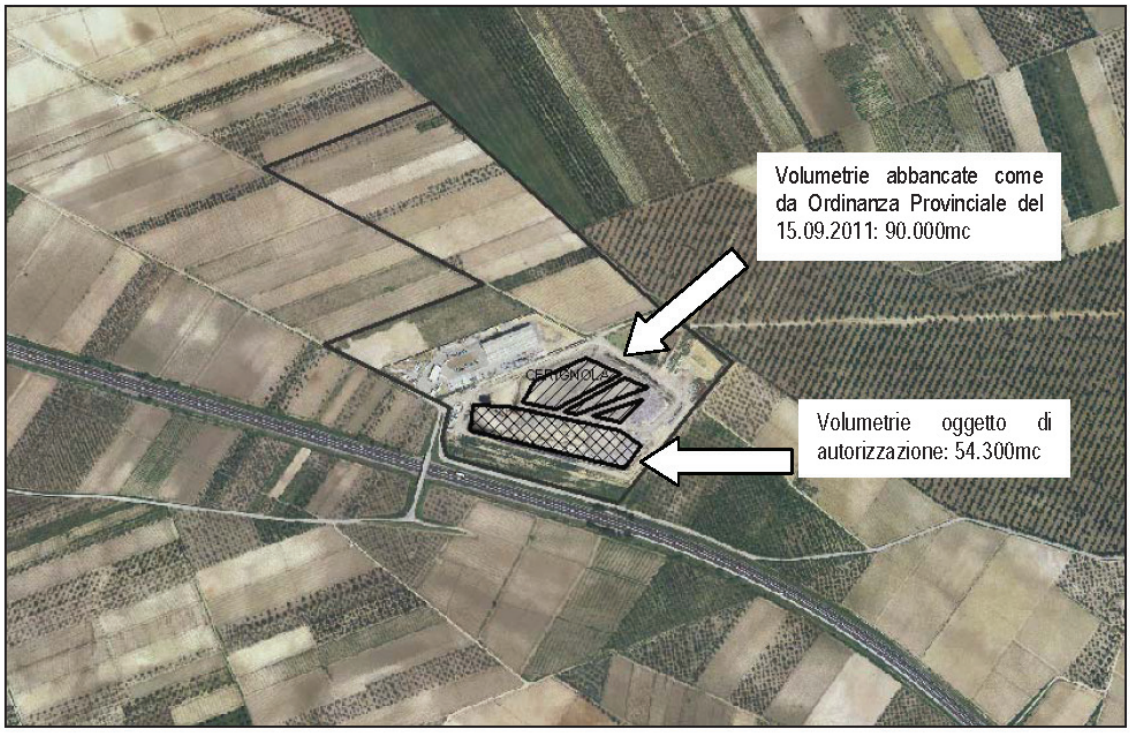

denominazione	IMPIANTO COMPLESSO DI TRATTAMENTO DI RIFIUTI NON PERICOLOSI A SERVIZIO DEL BACINO FG/4 - DISCARICA

da compilare per ogni attività IPPC:

codice IPPC[1]	codice NOSE-P[2]	codiceNACE[3]	codice ISTAT
5.4	109.06	90	O 90.00.1

classificazione IPPC[1]	Gestione rifiuti, discariche, ad esclusione delle discariche per i rifiuti inerti, > 10t/g o con capacità totale > 25.000 t/anno	In coltivazione
classificazione NOSE-P[2]	Discariche (smaltimento di rifiuti solidi nel terreno)	stato impianto
classificazione NACE[3]	Smaltimento ed eliminazione di rifiuti	
classificazione ISTAT	Raccolta e smaltimento di rifiuti solidi	S.I.A. Società Igiene Ambientale Consorzio Bacino FG/4 a r.l.
		ragione sociale

Iscrizione al Registro delle imprese presso la C.C.I.A.A. di Foggia n. 03032200713

Indirizzo dell'impianto

comune	CERIGNOLA	prov.	FG	CAP	71042
frazione o località	CONTRADA FORCONE DI CAFIERO				
via e n. civico					
telefono	0885 416572	fax	0885 090004	e-mail	sia@consorziofg4.it
coordinate geografiche		E		N	

Sede legale

comune	San Ferdinando di Puglia	prov.	FG	CAP	71046
frazione o località					
via e n. civico	Via Isonzo, n.8				
telefono		fax		e-mail	
partita IVA	03032200713				

Responsabile legale

nome	FRANCESCO	cognome	VASCIAVEO		
nato a	CERIGNOLA	prov.(FG)		il	24/01/1964
residente a	CERIGNOLA	prov.(FG)		CAP	71042
via e n. civico	VIA SANTA MARIA DEL ROSARIO, N. 15				
telefono		fax		e-mail	
codice fiscale	VSCFNC19A25C514G				

Referente IPPC

nome	FRANCESCO	cognome	VASCIAVEO		
telefono		fax		e-mail	
indirizzo ufficio (se diverso da quello dell'impianto)					

Abbancamento con R.S.U. dei volumi residui dei lotti I, II, III della zona a sud, lato autostrada			
Superfici: m² -------	-	Volume netto: m³	54.300

Responsabile tecnico ING. DOMENICO PELLEGRINI

Responsabile per la sicurezza DOTT. MATTEO CLAUDIONE

Numero totale addetti 10 Discarica
Numero totale addetti 100

Turni di lavoro	1 - dalle 06.00	alle	12.00
	2 - dalle 12.00	alle	18.00

Periodicità dell'attività X tutto l'anno

Anno di inizio dell'attività 1998

Data di presunta cessazione attività 2023 (PRESUNTA)

Lotto Autorizzato	Volumetria mc	Stato	Provvedimento di Autorizzazione
1°- 2°- 3°	902.000	Esauriti	Autorizzato dalla Regione Puglia con DD 474 del 4 agosto 2008
4°	146.000	Esaurito	
5°	252.000	Da realizzare	
Sopralzo 4°	75.600	Esaurito	Autorizzato dalla Regione Puglia con DD 449 del 5 agosto 2009
Colmamento volumi residui tra 1°- 2°- 3° e 4°	78.500	Esauriti	Autorizzato dalla Regione Puglia con DD 211 del 3 giugno 2011
Colmamento profilo a selle	90.000	Esauriti	Ordinanza della Provincia di Foggia del 15.09.2011
Colmamento volumi residui tra 1°- 2°- 3° della zona a sud, lato autostrada	54.300	In coltivazione	Oggetto della presente autorizzazione

2. DOCUMENTI PROGETTUALI ACQUISITI DURANTE IL PROCEDIMENTO ISTRUTTORIO

Numero di riferimento	Titolo: Istanza di aggiornamento AIA: documentazione acquisita al prot. n. 15735 del 14.12.2010: Progetto di abbancamento con RSU dei volumi residui dei lotti 1,2, e 3 della zona a sud – lato autostrada – della discarica consortile. Progetto esecutivo	Data emissione
Allegato A	Relazione Generale	2 Dicembre 2010
Allegato B.1	Elenco prezzi	2 Dicembre 2010
Allegato B.2	Computo metrico estimativo	2 Dicembre 2010
Allegato C	Regolamento per la fornitura e posa in opera della guaina in HDPE	2 Dicembre 2010
Allegato D	Schema di contratto e Capitolato Speciale di Appalto	2 Dicembre 2010
Allegato 1	Corografia	2 Dicembre 2010
Allegato 2	Planimetria quotata stato dei luoghi	2 Dicembre 2010
Allegato 3	Piano quotato estradosso argilla	2 Dicembre 2010
Allegato 4	Planimetria dei rivestimenti: feltro tessuto non tessuto sottoguaina e guaina in HDPE	2 Dicembre 2010
Allegato 5	Planimetria dei rivestimenti: feltro tessuto non tessuto sopra l'argilla esistente	2 Dicembre 2010
Allegato 6	Planimetria drenaggio percolato	2 Dicembre 2010
Allegato 7	Planimetria sistemazione finale	2 Dicembre 2010
Allegato 8	Planimetria gestione acque meteoriche	2 Dicembre 2010
Allegato 10	Pozzo di captazione percolato	2 Dicembre 2010
	Lista delle lavorazioni	2 Dicembre 2010

Numero di riferimento	Titolo: Istanza di aggiornamento AIA: documentazione acquisita al prot. n. 15735 del 14.12.2010: Progetto di abbancamento con RSU dei volumi residui dei lotti 1,2, e 3 della zona a sud – lato autostrada – della discarica consortile.	Data emissione
Allegato 1	Relazione tecnica integrativa per la verifica di assoggettabilità a VIA e procedura AIA	2 Dicembre 2010
Allegato 3	Elaborati cartografici e tavole tematiche	2 Dicembre 2010

Numero di riferimento	Titolo: documentazione integrativa acquisita al prot. n. 1240 del 17.10.2011	Data emissione
Allegato i.1	Relazione tecnica redatta sulla base delle richieste e dei chiarimenti emersi in sede di Conferenza di servizi del 06.10.2011	13 Ottobre 2011
Allegato i.2	Relazione di dimensionamento del sistema di smaltimento delle acque meteoriche	13 Ottobre 2011
Allegato i.3	Verifica di stabilità dei versanti	13 Ottobre 2011
Allegato i.4	Abbancamento in regime di ordinanza provinciale sui lotti 1,2 e 3	13 Ottobre 2011
Allegato 9.1	Sezione A - A	13 Ottobre 2011
Allegato 9.2	Sezione B - B	13 Ottobre 2011

DETERMINAZIONE DEL DIRIGENTE SERVIZIO RISCHIO INDUSTRIALE 17 gennaio 2012, n. 3

Consorzio SISRI (ora Consorzio ASI) di Brindisi - Impianto di termodistruzione di rifiuti - codice IPPC 5.1 D.lgs. 59/05 - Fascicolo 63. Archiviazione procedimento.

Il giorno **17.01.2012**, in Modugno presso la sede del Servizio Rischio Industriale

IL DIRIGENTE DEL SERVIZIO RISCHIO INDUSTRIALE

Visti gli articoli 4 e 5 della L.R. 4 febbraio 1997, n. 7;

Vista la Deliberazione G.R. n. 3261 del 28/7/98;

Visti gli artt. 14 e 16 del D.Lgs. 165/01

Visto l'art. 32 della legge 18 giugno 2009, n. 69, che prevede l'obbligo di sostituire la pubblicazione tradizionale all'Albo ufficiale con la pubblicazione di documenti digitali sui siti informatici;

Visto l'art. 18 del Dlgs 196/03 "Codice in materia di protezione dei dati personali" in merito ai Principi applicabili ai trattamenti effettuati dai soggetti pubblici;

Vista la Delibera di Giunta Regionale n. 767 del 26/04/2011 di organizzazione dei servizi di Presidenza e della Giunta Regionale con cui è stato istituito il Servizio Rischio Industriale;

Vista la Determinazione del Direttore dell'Area Organizzazione e Riforma dell'Amministrazione n. 17 del 24 giugno 2011 con cui è cessato l'Ufficio Inquinamento e Grandi Impianti del Servizio Ecologia e contestualmente lo stesso è stato istituito alle dipendenze del Servizio Rischio Industriale;

Vista la Determinazione Dirigenziale del Servizio Rischio Industriale n. 10 del 26/07/2011 di "Organizzazione del Servizio Rischio Industriale e delega delle funzioni dirigenziali al Dirigente dell'Ufficio Inquinamento e Grandi Impianti, ai sensi della L.R. n. 10/2007, art. 45";

Vista la Determinazione Dirigenziale del Servizio Rischio Industriale n. 20 del 14/12/2011 di "Ulteriori disposizioni organizzative del Servizio Rischio Industriale e dell'Ufficio Inquinamento e Grandi Impianti, ai sensi della L.R. n. 10/2007, art. 45".

Sulla base dell'istruttoria espletata dal funzionario di Alta Professionalità "Autorizzazione Integrata Ambientale",

visto il D.lgs. 59/2005: "*Attuazione integrale della direttiva 96/61/CE relativa alla prevenzione e riduzione integrate dell'inquinamento*";

Visto il D.M. 24.4.2008, denominato "Decreto Interministeriale Tariffe";

Vista la Delibera di G.R. n. 1388 del 19 settembre 2006: "Decreto legislativo 18 febbraio 2005, n. 59. Attuazione integrale della direttiva 96/61/CE relativa alla prevenzione e riduzione integrate dell'inquinamento. Individuazione della "Autorità Competente - Attivazione delle procedure tecnico-amministrative connesse";

Vista la Delibera di G.R. n. 482 del 13 aprile 2007: "Decreto legislativo 18 febbraio 2005, n. 59 - Attuazione integrale della direttiva 96/61/CE relativa alla prevenzione e riduzione integrate dell'inquinamento - Differimento del calendario per la presentazione delle domande per il rilascio dell'Autorizzazione Integrata Ambientale, relativamente agli impianti di cui all'allegato I, a parziale modifica della D.G.R. n. 1388 del 19.09.2006, allegato 3";

Vista la Determinazione del Dirigente del Settore Ecologia della Regione Puglia n. 58 del 5 febbraio 2007: "Costituzione delle Segreterie Tecniche";

Visti inoltre:
- la Legge 241/90: "Nuove norme in materia di procedimento amministrativo e di diritto di accesso ai documenti amministrativi" e s.m.i.;

- la L.R. 14 giugno 2007, n. 17: "Disposizioni in campo ambientale, anche in relazione al decentramento delle funzioni amministrative in materia ambientale";
- l'articolo 35 della L.R. 19/2010 "Disposizioni per la formazione del bilancio di previsione 2011 e bilancio pluriennale 2011-2013 della Regione Puglia"
- la DGRP n. 1113 del 19/05/2011 "Modalità di quantificazione delle tariffe da versare per le istanze assoggettate a procedura di Autorizzazione Integrata Ambientale regionale e provinciale ai sensi del D.Lgs. 18 febbraio 2005, n. 59 e del D.Lgs. 152/06 e smi. Integrazione della DGR 1388 del 19 settembre 2006"

Premesso che:

- il Decreto Legislativo 59/05 e smi, abrogato e sostituito dalla parte seconda Titolo III-BIS " Autorizzazione Integrata Ambientale" del D.lgs. 152/06 e smi, disciplina le modalità e le condizioni per il rilascio dell'Autorizzazione Integrata Ambientale (A.I.A.) al fine di attuare a livello comunitario la prevenzione e la riduzione integrate dell'inquinamento per alcune categorie di impianti industriali;

Atteso che:

- Con nota, acquisita al prot. 3461 del 28 febbraio 2007, il Consorzio SISRI di Brindisi in qualità di proprietario della piattaforma per il trattamento dei rifiuti industriali ubicato nel Comune di Brindisi in via per Pandi n. 1 chiedeva l'autorizzazione integrata ambientale per l'impianto affidato al gestore-pro-tempore TM.T. S.p.A. Tecnitalia.
- In data 11 giugno 2007, con nota prot. 9293, veniva comunicato l'avvio del procedimento.
- In data 20 novembre 2007 si teneva la prima conferenza di servizi e con nota, prot. 111 del 07 gennaio 2008, la Regione chiedeva al Consorzio SISRI di Brindisi chiarimenti in riferimento alle osservazioni emerse durante la stessa Conferenza di Servizi.
- In data 9 aprile 2009 si teneva un sopralluogo presso la piattaforma polifunzionale che risultava inattiva con aree poste sotto sequestro giudiziario.
- In data 9 aprile 2009 veniva acquisita al prot. 4617 la nota, trasmessa per opportuna conoscenza e competenza, della ditta VEOLIA SERVIZI AMBIENTALI con cui veniva indicata la data del 25 maggio 2009 per il rilascio della piattaforma e degli impianti ivi esistenti al Consorzio SISRI.
- Con nota prot. 11392 del 26/08/2010, l'Ufficio Inquinamento e Grandi Impianti, facendo seguito alla precedente corrispondenza relativa alla cessazione della gestione pro-tempore dell'impianto, chiedeva al Consorzio SISRI di Brindisi di far conoscere il soggetto giuridico incaricato della gestione dello stesso impianto in considerazione della natura dell'AIA quale autorizzazione all'esercizio dell'attività.
- Il Consorzio ASI di Brindisi con nota, acquisita al prot. 13835 del 3 novembre 2010, informava il Servizio Ecologia - Ufficio Inquinamento e Grandi Impianti della conclusione della gara indetta per l'individuazione del nuovo gestore con aggiudicazione in favore della C.I.S.A. SpA nonché della fase, in corso, di verifica della documentazione propedeutica alla stipula del contratto. Nella stessa nota, il Consorzio SISRI di Brindisi *confidava in una positiva imminente conclusione della predetta fase per consentire al nuovo soggetto gestore di attuare il "revamping" dell'impianto con le migliorie indicate nella procedura AIA in corso di definizione*.
- A riscontro della precedente comunicazione, l'Ufficio Inquinamento e Grandi Impianti nel prendere atto della formale assenza del nuovo soggetto gestore, quale destinatario dell'Autorizzazione Integrata Ambientale ai sensi del D.lgs. 59/05, comunicava con nota prot. 14348 del 10/11/2010 la sospensione del procedimento autorizzativo.
- In data 04 agosto 2011, con nota prot. 617, il Servizio Rischio Industriale nel prendere atto:
  1. dell'assenza formale del soggetto gestore dell'impianto;
  2. della dichiarata volontà da parte del soggetto proprietario dell'impianto di attuare il revamping tale da rendere eventualmente necessaria una nuova istanza di autorizzazione integrata ambientale;
  3. dell'eccessivo lasso di tempo intercorso e della impossibilità di riattivare il procedimento in ragione dell'assenza del gestore, meglio definito all'art. 5 del D.lgs. 152/06 e smi;

comunicava che, decorso il termine di 15 giorni dal ricevimento della nota trasmessa a mezzo raccomandata senza riscontro con l'indicazione del Gestore da parte del Consorzio ASI, avrebbe provveduto all'archiviazione del procedimento amministrativo già avviato a seguito dell'istanza presentata per l'ottenimento dell'Autorizzazione Integrata Ambientale.
- Con nota prot. 3294 del 05/08/2011, acquisita al prot. 661 del 22 agosto 2011, il Consorzio ASI invitava la Regione Puglia a interrompere il procedimento di archiviazione in ragione della produzione delle polizze fideiussorie e della documentazione propedeutica alla firma del contratto da parte della ditta C.I.S.A. SpA, prevista entro la prima decade di settembre 2011.
- Con nota prot. 1192 del 10/10/2011, il Servizio Rischio Industriale, in assenza di comunicazioni da parte del Consorzio ASI di Brindisi, informava della predisposizione del provvedimento di archiviazione già preavvisato;
- Il Consorzio ASI di Brindisi con nota prot. 4042 del 10/10/2011, acquisita al prot. 1238 del 17 ottobre 2010, invitava a interrompere il procedimento di archiviazione dell'Istanza di Autorizzazione Integrata Ambientale indicando che "*questo Ente è in procinto di indire procedura negoziata fra alcune aziende che hanno manifestato interesse alla suddetta concessione di pubblico servizio che si concluderà entro il mese di novembre p.v.*"

Considerato che:
- Ad oggi, non risultano pervenute informazioni dal Consorzio ASI di Brindisi relativamente alla concessione del servizio di gestione della piattaforma polifunzionale;

Visto, in conclusione, che per l'impianto di termodistruzione esistente:
- Non risulta disponibile il Gestore, di cui alla definizione dell'art. 5 del D.lgs. 152/06 e smi, quale soggetto destinatario dell'eventuale Autorizzazione Integrata Ambientale.

Rilevato, in conclusione, che per la richiesta Autorizzazione Integrata Ambientale non vi sono le condizioni per il prosieguo procedimentale in ragione dell'assenza del Gestore;

Sulla base dell'istruttoria di cui sopra, l'Alta Professionalità AIA propone l'adozione del presente provvedimento.

VERIFICA AI SENSI DEL DLGS 196/03

Garanzie alla riservatezza

La pubblicazione dell'atto all'albo, salve le garanzie previste dalla legge 241/90 in tema di accesso ai documenti amministrativi, avviene nel rispetto della tutela alla riservatezza dei cittadini, secondo quanto disposto dal DLgs 196/03 in materia di protezione dei dati personali, nonché dal vigente regolamento regionale n.5/2006 per il trattamento dei dati sensibili e giudiziari.

Adempimenti contabili di cui alla LR Puglia n. 28/2001 e smi

dal presente provvedimento non deriva alcun onere a carico del bilancio regionale

Tutto ciò premesso

DETERMINA

fatte salve le considerazioni esposte in narrativa, che qui si intendono tutte riportate e trascritte:

di archiviare per le motivazioni di cui in premessa il procedimento avviato**,** ai sensi del D. Lgs. 59/05 e smi, per il rilascio dell'Autorizzazione Integrata Ambientale in favore del Consorzio SISRI di Brindisi relativamente alla piattaforma per il trattamento dei rifiuti industriali ubicato nel Comune di Brindisi in via per Pandi n. 1 - codice IPPC 5.1 D.lgs. 59/05 - Fascicolo 63;

di notificare il presente provvedimento, a cura del Servizio Rischio Industriale, al Consorzio ASI di Brindisi in Viale Arno, 33 Brindisi;

di trasmettere il presente provvedimento:
- alla ditta VEOLIA Servizi Ambientali con sede in La Spezia alla Via Privata O.T.O. n. 57 e in Roma alla via di Monte Brianzo, 56;
- alla Provincia di Brindisi;
- al Comune di Brindisi;

- all'ARPA Puglia, Dipartimento Provinciale di Brindisi;
- alla ASL BR/1;
- ai Servizi Regionali Ecologia, Industria e Energia, Agricoltura, Gestione Rifiuti e Bonifiche;
- al Ministero dell'Ambiente e del Territorio e della Tutela del Mare

di disporre la messa a disposizione del pubblico del presente provvedimento, presso il Servizio Rischio Industriale della Regione Puglia, presso la Provincia di Brindisi e presso il Comune di Brindisi;

Il provvedimento viene redatto in forma integrale, secondo quanto disposto dal D.Lgs 196/03 e smi in materia di protezione dei dati personali.

Il presente provvedimento:

a) sarà pubblicato nel Bollettino Ufficiale della Regione Puglia;
b) sarà trasmesso in copia conforme all'originale al Segreteriato della Giunta Regionale;
c) sarà disponibile nel sito ufficiale della Regione Puglia: www.regione.puglia.it;
d) sarà trasmesso in copia all'Assessore alla Qualità dell'Ambiente;

Ai sensi dell'art. 3 comma 4 della L. 241/90 e smi, avverso il presente provvedimento potrà essere presentato ricorso giurisdizionale al Tribunale Amministrativo Regionale entro 60 giorni (sessanta) dalla data di notifica dello stesso, ovvero ricorso straordinario al Presidente della Repubblica entro 120 (centoventi) giorni.

Alta Professionalità AIA
ing. Paolo Garofoli

Il Dirigente del Servizio Rischio Industriale
Ing. Giuseppe Tedeschi

DETERMINAZIONE DEL DIRIGENTE DELL'UFFICIO ESPROPRI/CONTENZIOSO 20 dicembre 2011, n. 1025

D.Lgs. n. 327 del 08.06.2001 e s.m. - L.R. n. 3/05 e s.m. - Autorizzazione unica alla costruzione ed all'esercizio di un impianto di produzione di energia elettrica da fonte eolica della potenza elettrica di 72 MW da realizzarsi in agro dei Comuni di Gravina - Poggiorsini (BA);
Di una sottostazione elettrica AT 150 KV sita nel Comune di Gravina in Puglia località "Stazione Pellicciari" (BA) collegata in entra-esci sulla linea AT 150 KV "Gravina - Tricarico" di proprietà ENEL Distribuazione s.p.a., a cura della Società "Nuova Energia s.r.l. " - Pronuncia Costituzione coattiva anticipata e determinazione delle relative indennità.

Il giorno 20 dicembre 2011, in Modugno, nella sede del Servizio LL.PP.

IL DIRIGENTE DELL'UFFICIO

Vista la L.R. n. 7 del 12.03.1997, artt. 4 e 5;

Vista la Deliberazione G.R. n. 3261 del 28/7/98;

Visto il D. Lgs. N. 165 del 30.03.2001, artt. 4 e 16;

Visto il D. Lgs. N. 327 dell'8.06.2001 e s.m.;

Vista la L.R. 22.02.2005 n. 3 - art. 15 e s.m.;

Vista la L.R. 16.04.07, n. 10 art. 45;

Visto il D.P.G.R. n. 161 del 22.02.2008 e s.m.;

Visto l'art. 32 della legge. 18 giugno 2009, n. 69, che prevede l'obbligo di sostituire la pubblicazione tradizionale all'Albo ufficiale con la pubblicazione di documenti digitali sui siti informatici;

Visto l'art. 18 del D.Lgs 196/03 "Codice in materia di protezione dei dati personali" in merito ai Principi applicabili ai trattamenti effettuati dai soggetti pubblici;

Viste le determinazioni n.7 del 10.09.2009, n. 8 dell'11.09.2009, n. 9 del 16.09.2009 e n. 13 del 01.12.2011, con le quali il Direttore dell'Area per le Politiche dell'Ambiente, le Reti e la Qualità Urbana ha istituito gli uffici afferenti ai Servizi della predetta Area, nonché ha individuato i dirigenti di tali Uffici, conferendone i relativi incarichi ed, in particolare, ha conferito all'Ing. Antonio PULLI, già Dirigente dell'Ufficio di Cordinamento SS.TT.PP. di TA/BR/LE, l'incarico "ad interim" di Dirigente dell'Ufficio Espropri e Contenzioso del Servizio LL.PP.;

Vista la determinazione n. 964 del 07.12.2011 con la quale il Dirigente del Servizio LL.PP. ha disposto per l'attuazione dell'art. 45 della L.R. n. 10/07 mediante l'esercizio della autonoma adozione di atti e provvedimenti amministrativi a cura dei Dirigenti degli Uffici incardinati al medesimo Servizio;

Rilevato che, in attuazione dell'art. 3, comma 6 della L.R. 3/05, l'Ufficio Regionale per le Espropriazioni (URE)/Contenzioso svolge, fra le altre, tutte le funzioni attribuite all'Autorità espropriante regionale;

Sulla base dell'istruttoria espletata dal funzionario istruttore, responsabile del procedimento amministrativo, dalla quale emerge quanto segue:

Con deliberazione n. 35 del 23.01.2007 la Giunta regionale ha adottato le procedure per il rilascio delle autorizzazioni uniche alla costruzione ed esercizio di impianti per la produzione di energia elettrica da fonti rinnovabili, in attuazione dell'art. 12 del D.Lgs. n. 387 del 29.12.2003;

- Con provvedimento n. 234 del 01.09.2011, il Dirigente del Servizio Energia, Reti e Infrastrutture materiali per lo sviluppo, ha fra l'altro, rilasciato alla società "NUOVA ENERGIA s.r.l.", con sede in Gravina, l'autorizzazione unica alla costruzione ed all'esercizio, in agro di Gravina - Poggiorsini, di un impianto di produzione di energia elettrica da fonte eolica per una potenza elettrica complessiva di 72 MW costituito da n.24 aerogeneratori, di cui 21 nel territorio, delle, opere connesse e delle infrastrutture indispensabili alla costruzione solo Comune di Gravina di Puglia per una potenza di 63 MW w 3 aerogeneratori nel Comune di Poggiorsini per una potenza di 9 MW e delle opere connesse costituite da:
- costruzione di una nuova sottostazione elettrica 30/150 KV, sita nel Comune di Gravina di Puglia località "Stazione Pellicciari", costituita da 4 trasformatori AT/MT da collegare in entra-esci alla linea esistente a 150 KV "Gravina - Tricarico" di proprietà Enel Distribuzione;
- raccordi AT tra;la nuova sottostazione 30/150 KV e l'esistente, linea 150 KV 2GravinaTricarico.
- costruzione di una linea elettrica interrata MT per il collegamento interno dell'impianto eolico e con le relative cabine di raccolta e cabine di trasformazione;
- Con il medesimo provvedimento n. 234/11 si è preso atto dell'avvenuta pubblicazione dell'avviso di avvio del procedimento di approvazione del progetto, in attuazione delle vigenti norme, anche al fine della dichiarazione della pubblica utilità delle opere ivi previste, nonché, della, mancata produzione di osservazioni e/o opposizioni a seguito di tale avviso;
- Con lo stesso provvedimento 234/11 è stata, altresì, dichiarata la pubblica utilità dell'intervento, senza stabilire il termine per il compimento delle procedure espropriative che, dunque, ai sensi dell'art.13 comma 4 del D.Lgs. 327/01, deve intendersi di cinque anni, decorrente dalla data di efficacia della predetta determinazione n. 234/11, e quindi fissato al 1.09.2016;
- Con istanza del 10.11.2011 la Società "NUOVA ENERGIA s.r.l.", - ha chiesto, fra l'altro, ai sensi e per gli effetti dell'art. 22 del D.Lgs. 327/01 e dell'art. 15 della L.R. 3/05, la pronuncia anticipata di espropriazione degli immobili occorrenti per la realizzazione delle opere in parola, individuati nell'elenco descrittivo allegato al progetto approvato, affermando che l'impianto in oggetto indicato e le relative opere connesse, corrispondono a quelle previste, fra le altre, dal D. Lgs. 387/03, il cui art. 12 le individua quali opere indifferibili ed urgenti;
- Tale elenco, allegato al presente provvedimento per farne parte integrante, comprende i rispettivi proprietari catastali, le superfici da espropriare e le relative indennità;

Con la predetta istanza, a seguito dell'intervenuta declaratoria della illegittimità costituzionale dell'art. 40 commi 2 e 3 del D.Lgs. 327/01, pronunciata dalla Corte Costituzionale con sentenza n. 181 del

07.06.2011, depositata il 10.06.2011, la Società proponente dichiara che le indennità da determinare in via provvisoria ed urgente sono state stimate comparando con "... con i prezzi di mercato desunti da recenti transazioni di compravendita", allegando alla predetta istanza apposita perizia giurata di stima;

Che la medesima declaratoria corrisponde, altresì, alla concreta esigenza di completare urgentemente le opere in parola, finalizzate al perseguimento dello strategico obiettivo di tutela ambientale, così come individuate nella loro tipologia dalla lett. c) dell'atto di indirizzo amministrativo adottato con deliberazione di G.R. n. 1203 del 26.07.2007 per l'attuazione dell'art. 15 commi 1 e Ibis della L.R. n. 3/05 e s.m.;

Che, pertanto tale strategico obiettivo dovrà essere tempestivamente perseguito;

- Che, al fine di assicurare il perseguimento di tale obiettivo e, dunque, la tempestività sancita dal predetto atto di indirizzo, si rende indispensabile consentire la costituzione coattiva di servitù anticipata degli immobili occorrenti per l'esecuzione degli stessi, in attuazione delle apposite vigenti norme;
- Ritenuto, altresì che, in analogia a quanto previsto dall'art. 22 del T.U. 327/01 e dal richiamato art. 15 comma 2 lett. c) della L.R. 3/05 e s.m., la costituzione anticipata di servitù coattiva occorrente per l'esecuzione di opere, quali quelle del caso di specie, può essere autorizzata senza particolari indagini e formalità;
- Che tali considerazioni si ritengono sufficienti a definire il carattere di particolare urgenza dei lavori da eseguire, correlato alla particolare natura dell'impianto da realizzare;
- Che, pertanto, allo stato degli atti, non sussistono motivi ostativi al richiesto asservimento anticipato dei predetti immobili;

VERIFICA AI SENSI DEL D.LGs 196/03

Garanzie alla riservatezza

La pubblicazione dell'atto all'albo, salve le garanzie previste dalla legge 241/90 in, tema di accesso ai documenti amministrativi, "avviene nel rispetto della tutela alla riservatezza dei cittadini, secondo quanto disposto dal D.Lgs 196/03 in materia di protezione dei dati personali, nonché dal vigente regolamento regionale n. 5/2006 per il trattamento dei dati sensibili e giudiziari.

Ai fini della pubblicità legale, l'atto destinato alla pubblicazione è redatto in modo da evitare la diffusione di dati personali identificativi non necessari ovvero il riferimento a dati sensibili, indispensabili per l'adozione dell'atto.

ADEMPIMENTI CONTABILI AI SENSI DELLA L.R. n. 28/2001

Si dichiara che il presente provvedimento non comporta alcun mutamento qualitativo o quantitativo di entrata o di spesa, né a carico del bilancio regionale né a carico degli Enti per i cui debiti i creditori potrebbero rivalersi sulla Regione e che è escluso ogni ulteriore onere aggiuntivo rispetto a quelli già autorizzati a valere sullo stanziamento previsto dal bilancio regionale;

Considerato che è stata espletata l'istruttoria amministrativa da parte del competente Ufficio, giusta dichiarazione posta in calce al presente provvedimento;

Rilevato che il presente atto rientra tra quelli di gestione amministrativa di competenza del Dirigente dell'Ufficio Espropri/Contenzioso, ai sensi dell'art. 3 della citata L.R. n. 3/2005 e dell'art. 45 della L.R. n. 10/2007;

Ritenuto di dover provvedere in merito

DETERMINA

1. E' costituita anticipatamente, in analogia a quanto disposto dall'art. 22 del T.U. 327/01 e dell'art. 15 della L.R. n.3/'05 e s.m., in favore della Società "NUOVA ENERGIA s.r.l.", con sede in Gravina di Puglia, per le motivazioni in premessa indicate, la servitù coattiva sugli immobili occorrenti per l'esecuzione dei lavori di costruzione di un impianto di produzione di energia elettrica da fonti rinnovabili di potenza totale di 72 MW costituito da n. 24 aerogeneratori, di cui 21 nel solo Comune di Gravina di Puglia per una potenza di 63 MW e 3 aerogeneratori nel Comune di Poggiorsini per una potenza di 9 MW e delle opere connesse costituite da:
   - costruzione di una nuova sottostazione elettrica 30/150 KV, sita nel Comune di Gravina di Puglia località "Stazione Pellicciari", costituita da 4 trasformatori AT/MT da collegare in

entra-esci alla linea esistente a 150 KV "Gravina - Tricarico" di proprietà ENEL Distribuzione s.p.a.
- raccordi AT tra la nuova sottostazione 30/150 KV e l'esistente linea 150KV "Gravina - Tricarici";
- costruzione di una linea elettrica interrata MT per il collegamento interno dell'impianto eolico e con le relative cabine di raccolta e cabine di trasformazione, giusta autorizzazione unica e -contestuale declaratoria di pubblica utilità delle relative opere espressa con provvedimento dirigenziale n. 234/11 del Servizio Energia, reti e Infrastrutture materiali per lo sviluppo;

2. Gli immobili assoggettati all'asservimento anticipato costituito con il precedente art. 1 sono individuati nell'allegato elenco facente parte integrante del presente provvedimento, indicante anche i relativi proprietari catastali;

3. Ai sensi dell'art. 22 del T.U. 327/01 sono determinate in via urgente le indennità provvisorie da offrire ai proprietari catastali per l'asservimento degli immobili individuati nel predetto elenco, nella misura indicata accanto a ciascuno di essi, fatta salva la successiva determinazione sulle eventuali osservazioni prodotte dai medesimi proprietari in ordine alle indennità offerte, a seguito della esecuzione del presente provvedimento;

4. Ai fini dell'esecuzione del presente provvedimento, l'immissione in possesso degli immobili per i quali è costituito l'asservimento anticipato, dovrà aver luogo, a cura della Società "NUOVA ENERGIA s.r.l." con sede in Gravina di Puglia, in qualità di promotore dell'espropriazione, nelle forme previste dall'art. 24 del D.Lgs. 327/01 e s.m., entro il termine perentorio di due anni a far data dal presente provvedimento, in analogia a quanto disposto dalla medesima norma.

5. Il presente provvedimento perde efficacia nei casi di mancata esecuzione entro il termine fissato dal precedente art. 4.

6. Copia conforme oscurata del presente provvedimento verrà notificato alle ditte proprietarie degli immobili indicate nell'allegato elenco, nelle forme della notifica degli atti processuali civili, previste dall'art. 14 della L.R. n. 3/05 e s.m., a cura e spese della Società "NUOVA ENERGIA s.r.l." in qualità di promotrice dell'asservimento. L'atto di notifica dovrà contenere l'avviso della facoltà delle medesime ditte di presentare osservazioni in ordine alle indennità provvisoriamente determinate, ove non condivise, entro il termine di trenta giorni dalla data di immissione n possesso degli immobili asserviti.

7. Copia conforme del presente provvedimento verrà notificato alla Società "NUOVA ENERGIA s.r.l." con sede in Gravina di Puglia, per i successivi adempimenti di competenza.

8. Il presente'provvedimento dovrà essere tempestivamente trascritto presso la competente Conservatoria dei registri Immobiliari, nonché pubblicato per estratto a cura e spese della Società "NUOVA ENERGIA s.r.l.", ai soli fini di pubblicità, ai sensi dell'art. 23, commi 2 e 5 del D.Lgs. 327/01.

9. Il presente provvedimento viene redatto in forma "integrale" e "per estratto", con parti oscurate non necessarie ai fini di pubblicità legale, nel rispetto della tutela alla riservatezza dei cittadini, secondo quanto disposto dal Dlgs 196/03 in materia di protezione dei dati personali e ss.mm. e ii.

10. il presente provvedimento:
    a) sarà pubblicato per estratto nel Bollettino Ufficiale della Regione Puglia a cura e spese della società "NUOVA ENERGIA s.r.l." con sede in Gravina di Puglia;
    b) sarà trasmesso in copia conforme all'originale al Segretariato della Giunta Regionale;
    c) sarà trasmesso in copia all'Assessore alle Opere Pubbliche;
    d) Il presente atto, composto da n°5 facciate, è adottato in originale.

Il Dirigente dell'Ufficio
Ing. Antonio Pulli

N° Ord.	Identific. aerogen.	Fg.	P.lla	Proprietari	Codice Fiscale	Diritti e Oneri reali	Natura terreno	Reddito Dominicale	Reddito Agrario	Tot. Superficie catastale ha. are. ca.	Superficie da asservire m²	Indennità di Asservimento Tot. €
COMUNE DI POGGIORSINI												
1	WTG 52	10	328	[redacted]	[redacted]	Proprieta' per 1/2	Seminativo 3	1112,76	654,57	25 34 83	7615	21702,8
					[redacted]	Proprieta' per 1/2						
2	WTG 56 e 57	14	22	[redacted]	[redacted]	Proprieta' in regime di comunione dei beni	Seminativo 2	309,93	170,46	6 00 10	447	1274,0
					[redacted]	Proprieta' in regime di comunione dei beni						
3	WTG 56 e 57	14	20	[redacted]	[redacted]	Proprieta' in regime di comunione dei beni	Seminativo 2	387,34	213,04	7 50 00	2272	6475,2
					[redacted]	Proprieta' in regime di comunione dei beni						
COMUNE DI GRAVINA IN PUGLIA												
4	WTG 13	92	4	[redacted]	[redacted]	Proprieta' per 1000/1000	Seminativo 5	184,86	184,86	10 22 70	3362	9581,7
5	WTG 14	92	231	[redacted]	[redacted]	Proprieta' per 1/1	Seminativo 5	59,01	59,01	3 26 47	321	914,9
6	WTG 14	92	1	[redacted]	[redacted]	Proprieta' per 1000/1000	Seminativo 5	21,97	21,97	1 21 55	448	1276,8
7	WTG 15	91	207	[redacted]	[redacted]	Proprieta' per 1/1	Seminativo 6	63,32	94,98	6 13 00	5661	16133,9
8	WTG 15	91	55	[redacted]	[redacted]	Proprieta' per 1/1	Seminativo 6	27,03	40,54	2 61 64	2521	7184,9
9	WTG 16	91	220	[redacted]	[redacted]	Proprieta' per 1/1	Seminativo 6			7 62 72	660	1881,0
10	WTG 21	72	53	[redacted]	[redacted]	Proprieta' per 1000/1000	Seminativo 4	189,51	121,83	5 24 21	7893	22495,1
11	WTG 24	72	138	[redacted]	[redacted]	Proprieta' per 1/1	Seminativo 4	222,99	143,35	6 16 80	8315	23697,8
12	WTG 24	72	149	[redacted]	[redacted]	Proprieta' per 1/3 in regime di separazione dei beni	Seminativo 4	110,94	71,32	3 06 87	665	1895,3
					[redacted]	Proprieta' per 1/3 in regime di separazione dei beni						
					[redacted]	Proprieta' per 1/3 in regime di separazione dei beni						
13	WTG 25	72	144	[redacted]	[redacted]	Proprieta' per 1/1	Seminativo 4	126,04	81,03	3 48 65	590	1681,5
14	WTG 25	72	117	[redacted]	[redacted]	Proprieta' per 1/3 in regime di separazione dei beni	Seminativo 4	12,58	8,09	00 34 80	1196	3408,6
					[redacted]	Proprieta' per 1/3 in regime di separazione dei beni						
					[redacted]	Proprieta' per 1/3 in regime di separazione dei beni						
15	WTG 25	72	143	[redacted]	[redacted]	Proprieta' per 1/3 in regime di separazione dei beni	Seminativo 4	113,46	72,94	3 13 85	6408	18262,8
					[redacted]	Proprieta' per 1/3 in regime di separazione dei beni						
					[redacted]	Proprieta' per 1/3 in regime di separazione dei beni						
16	WTG 28	72	223	[redacted]	[redacted]	Proprietà	Seminativo 5	124,63	124,63	6 89 50	8861	25253,9
					[redacted]	Usufrutto per 1/2						
					[redacted]	Usufrutto per 1/2						

I dati contenuti nel seguente elenco sono conformi a quelli contenuti nel piano particellare facente parte del progetto definitivo consegnato ed approvato.
Per il calcolo dell'indennità è stato utilizzato il Valore Agricolo di Mercato come da perizia giurata, in attuazione della sentenza della Corte Costituzionale n.181/2011.
Il legale rappresentante della Nuova Energia Srl – Ing. Agostino Terenzini

Il presente elaborato è costituito da n. ..... fogli.
Il dirigente dell'UREL

N° Ord.	Identific. aerogen.	Fg.	P.lla	Proprietari	Codice Fiscale	Diritti e Oneri reali	Natura terreno	Reddito Dominicale	Reddito Agrario	Tot. Superficie catastale ha. are. ca.	Superficie da asservire m^2	Indennità di Asservimento Tot. €
17	WTG 30	71	281	[redacted]	[redacted]	Usufrutto con diritto di accrescimento per 1/2	Seminativo 5	249,96	147,04	5 78 91	1573	4483,1
				[redacted]	[redacted]	Usufrutto con diritto di accrescimento per 1/3						
				[redacted]	[redacted]	Nuda proprietà per 1/1						
18	WTG 30	71	282	[redacted]	[redacted]	Proprietà per 1/6	AA Seminativo 4 AB Uliveto 2	234,99 15,95	151,06 14,62	6 50 00 0 51 48	1014	2889,9
				[redacted]	[redacted]	Proprietà per 1/6						
				[redacted]	[redacted]	Proprietà per 1/6						
				[redacted]	[redacted]	Proprietà per 1/6						
				[redacted]	[redacted]	Proprietà per 2/6						
19	WTG 30 e 31	71	19	[redacted]	[redacted]	Proprieta' per 1000/1000	Seminativo 4	525,65	337,92	14 54 00	11995	34185,8
20	WTG 32	71	296	[redacted]	[redacted]	Proprietà per 1/12	Seminativo 4	47,25	30,38	1 30 71	1299	3702,2
				[redacted]	[redacted]	Proprietà per 1/12						
				[redacted]	[redacted]	Proprietà per 1/12						
				[redacted]	[redacted]	Proprietà per 1/12						
				[redacted]	[redacted]	Proprietà per 8/12						
21	WTG 32	71	300	[redacted]	[redacted]	Proprieta' per 1/1 in regime di separazione dei beni	Seminativo 4	35,66	22,92	0 98 63	145	413,3
22	WTG 32	71	294	[redacted]	[redacted]	Proprieta' per 1000/1000	Seminativo 4	48,42	31,13	1 33 93	2548	7261,8
23	WTG 32	71	295	[redacted]	[redacted]	Proprieta' per 1/1 in regime di separazione dei beni	Seminativo 4	46,97	30,19	1 29 91	2690	7666,5
24	WTG 41	48	73	[redacted]	[redacted]	Proprieta' per 1/1	Seminativo 4	34,47	22,09	0 95 06	1169	3331,7
25	WTG 41	48	75	[redacted]	[redacted]	Livellario	Seminativo 4	34,26	22,02	0 94 76	2061	5873,9
26	WTG 35	48	280	[redacted]	[redacted]	Proprieta' per 1000/1000	Seminativo 3	20,65	12,15	0 47 05	320	912,0
27	WTG 41	48	74	[redacted]	[redacted]	Proprietà	Seminativo 4	34,31	22,06	0 94 90	4500	12825,0
28	Viabilità-Cav.	38	134	[redacted]	[redacted]	Proprieta' per 1000/1000	Seminativo 3	12,25	7,20	0 27 90	40	114,0
29	Viabilità-Cav.	91	221	[redacted]	[redacted]	Proprieta' per 1/1	Seminativo 5	187,50	187,50	10 37 28	1288	3670,8

I dati contenuti nel seguente elenco sono conformi a quelli contenuti nel piano particellare facente parte del progetto definitivo consegnato ed approvato.
Per il calcolo dell'indennità è stato utilizzato il Valore Agricolo di Mercato come da perizia giurata, in attuazione della sentenza della Corte Costituzionale n.181/2011.
Il legale rappresentante della Nuova Energia Srl – Ing. Agostino Terenzini

Il presente elaborato è costituito da n. ..... fogli.
Il dirigente dell'UPE

N° Ord.	Identific. aerogen.	Fg.	P.lla	Proprietari	Codice Fiscale	Diritti e Oneri reali	Natura terreno	Reddito Dominicale	Reddito Agrario	Tot. Superficie catastale ha. are. ca.	Superficie da asservire m²	Indennità di Asservimento Tot. €
30	Cavidotto	91	275	[redacted]	[redacted]	Proprieta' per 1/1 bene personale	Seminativo 5	358,13	358,13	19 81 23	1066	3038,1
31	Cavidotto	91	215	[redacted]	[redacted]	Proprietà per 1/2	Pascolo 4	1,07	0,63	0 17 33	42	119,7
				[redacted]	[redacted]	Proprietà per 1/2						
32	Viabilità-Cav.	47	13	[redacted]	[redacted]	Proprietà per 1/2	Seminativo 2	36,71	20,19	0 71 90	108,5	309,3
				[redacted]	[redacted]	Proprietà per 1/2						
33	Viabilità	72	141	[redacted]	[redacted]	Proprieta' per 1/3 in regime di separazione dei beni	Seminativo 4	47,49	30,53	1 31 35	203	578,6
				[redacted]	[redacted]	Proprieta' per 1/3 in regime di separazione dei beni						
				[redacted]	[redacted]	Proprieta' per 1/3 in regime di separazione dei beni						
34	Viabilità-Cav.	72	142	[redacted]	[redacted]	Proprietà per 1/1	Seminativo 4	78,08	50,19	2 15 97	218	621,3
35	Viabilità	72	156	[redacted]	[redacted]	Proprietà per 1/2	Fabb.Rurale (Incolto Produttivo)	–	–	0 14 91	377	1074,5
				[redacted]	[redacted]	Proprietà per 2/12						
				[redacted]	[redacted]	Proprietà per 1/12						
				[redacted]	[redacted]	Proprietà per 2/12						
				[redacted]	[redacted]	Proprietà per 2/12						
				[redacted]	[redacted]	Proprietà per 2/12						
				[redacted]	[redacted]	Proprietà per 2/12						
36	Viabilità	72	153	[redacted]	[redacted]	Proprietà per 1/1	Fabb.Rurale (Incolto Produttivo)	–	–	0 01 04	54	153,9
37	Viabilità	72	442	[redacted]	[redacted]	Proprietà per 1/6	Pascolo 2	4,90	2,35	0 37 95	3380	9633,0
				[redacted]	[redacted]	Proprietà per 2/6						
				[redacted]	[redacted]	Proprietà per 1/6						
				[redacted]	[redacted]	Proprietà per 2/6						
38	Viabilità	72	443	[redacted]	[redacted]	Proprietà per 1/1	Seminativo 5	31,37	31,37	1 73 57	193	550,1
39	Viabilità	72	444	[redacted]	[redacted]	Proprietà per 1/2	Seminativo 6	14,07	14,07	0 77 83	333	949,1
40	Viabilità	72	438	[redacted]	[redacted]	Proprietà per 1/1	Seminativo 5	108,80	108,80	6 01 88	380	1083,0

I dati contenuti nel seguente elenco sono conformi a quelli contenuti nel piano particellare facente parte del progetto definitivo consegnato ed approvato.
Per il calcolo dell'indennità è stato utilizzato il Valore Agricolo di Mercato come da perizia giurata, in attuazione della sentenza della Corte Costituzionale n.181/2011.
Il legale rappresentante della Nuova Energia Srl – Ing. Agostino Terenzini

Il presente elaborato è costituito da n. ..... fogli.
Il dirigente dell'UOE

N° Ord.	Identific. aerogen.	Fg.	P.lla	Proprietari	Codice Fiscale	Diritti e Oneri reali	Natura terreno	Reddito Dominicale	Reddito Agrario	Tot. Superficie catastale ha. are. ca.	Superficie da asservire m²	Indennità di Asservimento Tot. €
41	Viabilità	72	135	[redacted]	[redacted]	Proprietà per 1/12	Seminativo 4	22,34	14,36	0 61 80	2158	6150,3
				[redacted]	[redacted]	Proprietà per 2/12						
				[redacted]	[redacted]	Proprietà per 1/12						
				[redacted]	[redacted]	Proprietà per 2/12						
				[redacted]	[redacted]	Proprietà per 2/12						
				[redacted]	[redacted]	Proprietà per 2/12						
				[redacted]	[redacted]	Proprietà per 2/12						
42	Ombra	72	120	[redacted]	[redacted]	Proprieta' per 1/3 in regime di separazione dei beni	AA Seminativo 5 AB Pascolo 2	93,63 17,08	93,63 8,20	5 18 00 1 32 26	287	818,0
				[redacted]	[redacted]	Proprieta' per 1/3 in regime di separazione dei beni						
				[redacted]	[redacted]	Proprieta' per 1/3 in regime di separazione dei beni						
43	Cavidotto	72	121	[redacted]	[redacted]	Proprieta' per 1/3 in regime di separazione dei beni	Seminativo 5	75,46	75,46	4 17 46	687	1958,0
				[redacted]	[redacted]	Proprieta' per 1/3 in regime di separazione dei beni						
				[redacted]	[redacted]	Proprieta' per 1/3 in regime di separazione dei beni						
44	Cavidotto	72	146	[redacted]	[redacted]	Proprieta' per 1/3 in regime di separazione dei beni	Seminativo 4	84,16	54,10	2 32 80	150	427,5
				[redacted]	[redacted]	Proprieta' per 1/3 in regime di separazione dei beni						
				[redacted]	[redacted]	Proprieta' per 1/3 in regime di separazione dei beni						
45	Viabilità-Cav.	72	55	[redacted]	[redacted]	Per 19/654	Pascolo Arb. 3	2,66	2,17	0 46 74	47	134,0
				[redacted]	[redacted]	Per 19/654						
46	Viabilità-Cav.	72	58	[redacted]	[redacted]	Per 19/654	Pascolo Arb. 3	5,66	4,63	0 99 66	80	228,0
				[redacted]	[redacted]	Per 19/654						
47	Viabilità-Cav.	72	356	[redacted]	[redacted]	Proprieta' per 2/12	Seminativo 4	443,40	285,05	12 26 50	800	2280,0
				[redacted]	[redacted]	Proprieta' per 2/12						
				[redacted]	[redacted]	Proprieta' per 2/12						
				[redacted]	[redacted]	Proprieta' per 2/12						
				[redacted]	[redacted]	Proprieta' per 4/12						
48	Viabilità-Cav.	72	209	[redacted]	[redacted]	Proprieta' per 1000/1000	Seminativo 4	157,83	101,46	4 36 56	1176	3351,6
49	Viabilità-Cav.	72	358	[redacted]	[redacted]	Proprieta' per 1000/1000	Seminativo 4	6,58	4,23	1 18 20	393	1120,1
50	Viabilità-Cav.	72	70	[redacted]	[redacted]	Proprieta' per 1000/1000	Seminativo 3	79,90	47,00	1 82 00	93	265,1
51	Viabilità-Cav.	72	360	[redacted]	[redacted]	Proprieta' per 1000/1000	Seminativo 4	66,10	42,49	1 82 84	360	1026,0

I dati contenuti nel seguente elenco sono conformi a quelli contenuti nel piano particellare facente parte del progetto definitivo consegnato ed approvato.
Per il calcolo dell'indennità è stato utilizzato il Valore Agricolo di Mercato come da perizia giurata, in attuazione della sentenza della Corte Costituzionale n.181/2011.
Il legale rappresentante della Nuova Energia Srl – Ing. Agostino Terenzini

Il presente elaborato è costituito da n. ..... fogli.
Il dirigente dell'UTE

N° Ord.	Identific. aerogen.	Fg.	P.lla	Proprietari	Codice Fiscale	Diritti e Oneri reali	Natura terreno	Reddito Dominicale	Reddito Agrario	Tot. Superficie catastale ha. are. ca.	Superficie da asservire m²	Indennità di Asservimento Tot. €
52	Viabilità-Cav.	72	67	[redacted]	[redacted]	Comproprietario	Pascolo arb. 3	1,12	0,92	0 19 69	40	114,0
				[redacted]	[redacted]	Comproprietario						
				[redacted]	[redacted]	Usufruttuario parziale						
				[redacted]	[redacted]	Comproprietario						
				[redacted]	[redacted]	Comproprietario						
				[redacted]	[redacted]	Comproprietario						
				[redacted]	[redacted]	Comproprietario						
				[redacted]	[redacted]	Comproprietario						
				[redacted]	[redacted]	Comproprietario						
53	Viabilità-Cav.	72	69	[redacted]	[redacted]	Proprieta' per 1000/1000	Seminativo 4	113,04	66,49	2 57 50	300	855,0
54	Viabilità-Cav.	72	66	[redacted]	[redacted]	Comproprietario	Pasc. Arb. 3	0,62	0,51	0 11 00	334	951,9
				[redacted]	[redacted]	Comproprietario						
				[redacted]	[redacted]	Usufruttuario parziale						
				[redacted]	[redacted]	Comproprietario						
				[redacted]	[redacted]	Comproprietario						
				[redacted]	[redacted]	Comproprietario						
				[redacted]	[redacted]	Comproprietario						
				[redacted]	[redacted]	Comproprietario						
				[redacted]	[redacted]	Comproprietario						
55	Viabilità-Cav.	72	30	[redacted]	[redacted]	Proprietà per 1/1	Seminativo 4	604,93	388,88	16 73 30	3	8,6
56	Viabilità-Cav.	72	361	[redacted]	[redacted]	Proprietà per 1000/1000	Seminativo 3	131,04	77,08	2 98 50	1008	2872,8
57	Viabilità-Cav.	72	65	[redacted]	[redacted]	Proprietà per 1000/1000	Seminativo 3	146,18	85,99	3 33 00	252	718,2
58	Viabilità-Cav.	72	68	[redacted]	[redacted]	Comproprietario	Pasc. Arb. 3	1,03	0,85	0 18 20	48	136,8
				[redacted]	[redacted]	Comproprietario						
				[redacted]	[redacted]	Usufruttuario parziale						
				[redacted]	[redacted]	Comproprietario						
				[redacted]	[redacted]	Comproprietario						
				[redacted]	[redacted]	Comproprietario						
				[redacted]	[redacted]	Comproprietario						
				[redacted]	[redacted]	Comproprietario						
				[redacted]	[redacted]	Comproprietario						

I dati contenuti nel seguente elenco sono conformi a quelli contenuti nel piano particellare facente parte del progetto definitivo consegnato ed approvato.
Per il calcolo dell'indennità è stato utilizzato il Valore Agricolo di Mercato come da perizia giurata, in ottemperanza della sentenza della Corte Costituzionale n.181/2011.
Il legale rappresentante della Nuova Energia Srl – Ing. Agostino Terenzini.

Il presente elaborato è costituito da n. ..... fogli.
Il dirigente dell'URE

Ord.	Identific. aerogen.	Fg.	P.lla	Proprietari	Codice Fiscale	Diritti e Oneri reali	Natura terreno	Reddito Dominicale	Reddito Agrario	Tot. Superficie catastale ha. are. ca.	Superficie da asservire m^2	Indennità di Asservimento Tot. €
59	Viabilità-Cav.	71	272	[redacted]	[redacted]	Proprietà per 1/1	Seminativo 4	209,76	134,84	5 80 21	51	145,4
60	Viabilità-Cav.	71	349	[redacted]	[redacted]	Proprietà per 1/1	Seminativo 3	10,28	6,61	0 28 43	244	695,4
61	Viabilità-Cav.	71	318	[redacted]	[redacted]	Proprietà per 2/42 bene personale	AA Uliveto 2 AB Pascolo 2	11,16 1,74	10,23 0,84	0 36 00 0 13 51	225	641,3
				[redacted]	[redacted]	Proprietà per 20/42 in regime di comunione dei beni con Lagreca Gaetana						
				[redacted]	[redacted]	Proprietà per 20/42 in regime di comunione dei beni con Laddaga Nicola						
62	Ombra	71	309	[redacted]	[redacted]	Proprietà per 1000/1000	Seminativo 4	44,93	28,89	1 24 29	18,7	53,3
63	Ombra	71	308	[redacted]	[redacted]	Proprietà per 5/9	Seminativo 4	45,22	29,07	1 25 09	204,7	583,4
				[redacted]	[redacted]	Proprietà per 4/9						
64	Viabilità	71	305	[redacted]	[redacted]	Nuda proprietà per 1/2	Seminativo 4	32,76	21,06	00 90 61	148	421,8
				[redacted]	[redacted]	Proprietà per 1/2						
				[redacted]	[redacted]	Usufrutto per 1/2						
65	Viabilità-Cav.	71	148	[redacted]	[redacted]	Proprietà per 1/9	Seminativo 4	20,30	13,05	0 56 15	8	22,8
				[redacted]	[redacted]	Proprietà per 1/9						
				[redacted]	[redacted]	Proprietà per 1/9						
				[redacted]	[redacted]	Proprietà per 6/9						
66	Viabilità-Cav.	71	439	[redacted]	[redacted]	Proprietà per 1000/1000	Seminativo 4	3,84	2,47	0 10 63	868	2473,8
67	Viabilità-Cav.	71	550	[redacted]	[redacted]	Proprietà per 1/2	Fabb. Rur. (Incolto Produttivo)	–	–	0 00 28	10	28,5
				[redacted]	[redacted]	Proprietà per 1/2						
68	Cavidotto	71	31	[redacted]	[redacted]	Proprietà per 1000/1000	Seminativo 3	35,34	20,79	0 80 50	116	330,6
69	Cavidotto	108	416	[redacted]	[redacted]	Proprietà per 1/1 in regime di separazione dei beni	Pascolo 4	36,26	36,26	2 00 58	115,6	329,5
70	Cavidotto	108	34	[redacted]	[redacted]	Proprietà per 1/2	Pascolo 4	0,25	0,14	00 04 00	20,2	57,6
				[redacted]	[redacted]	Proprietà per 1/2						
				[redacted]	[redacted]	Usuf. Sulla seconda metà						
71	Cavidotto	108	328	[redacted]	[redacted]	Proprietà per 1/1	AA Uliveto 2 AB Pascolo 4	11,47 0,56	10,51 0,33	0 37 00 0 09 00	78,2	222,9

I dati contenuti nel seguente elenco sono conformi a quelli contenuti nel piano particellare facente parte del progetto definitivo consegnato ed approvato.
Per il calcolo dell'indennità è stato utilizzato il Valore Agricolo di Mercato come da perizia giurata, in attuazione della sentenza della Corte Costituzionale n.181/2011.
Il legale rappresentante della Nuova Energia Srl – Ing. Agostino Terenzini

Il presente elaborato è costituito da n. ..... fogli.
Il dirigente dell'URE

N° Ord.	Identific. aerogen.	Fg.	P.lla	Proprietari	Codice Fiscale	Diritti e Oneri reali	Natura terreno	Reddito Dominicale	Reddito Agrario	Tot. Superficie catastale ha. are. ca.	Superficie da asservire m²	Indennità di Asservimento Tot. €
72	Cavidotto	108	206	[redacted]	[redacted]	Proprietà per 4/24	Pascolo 4	0,81	0,47	00 13 00	59,7	170,2
				[redacted]	[redacted]	Proprietà per 4/24						
				[redacted]	[redacted]	Proprietà per 4/24						
				[redacted]	[redacted]	Proprietà per 4/24						
				[redacted]	[redacted]	Proprietà per 1/12 bene personale						
				[redacted]	[redacted]	Proprietà per 1/12 bene personale						
				[redacted]	[redacted]	Proprietà per 1/18						
				[redacted]	[redacted]	Proprietà per 1/18						
				[redacted]	[redacted]	Proprietà per 1/18						
73	Cavidotto	108	327	[redacted]	[redacted]	Proprietà per 1/1	AA Seminativo 5 AB Uliveto 2	11,26 15,25	11,26 13,98	0 62 28 0 49 22	167,8	478,3
74	Cavidotto	108	32	[redacted]	[redacted]	Proprietà per 1/2	Pascolo 4	0,82	0,48	00 13 20	117,5	334,9
				[redacted]	[redacted]	Proprietà per 1/2						
				[redacted]	[redacted]	Usuf. Sulla seconda metà						
75	Cavidotto	108	33	[redacted]	[redacted]	Comproprietario	AA Uliveto 2 AB SEMIN.ARBR. 3	37,49 116,64	34,37 102,06	1 21 00 5 64 60	1043	2972,6
				[redacted]	[redacted]	Comproprietario						
				[redacted]	[redacted]	Comproprietario						
76	Cavidotto	108	134	[redacted]	[redacted]	Proprietà per 1/1	AA Uliveto 2 AB Pascolo 4	0,62 0,04	0,57 0,02	0 02 00 0 00 62	47,3	134,9
77	Cavidotto	108	376	[redacted]	[redacted]	Proprietà per 6/16	Pascolo 4	0,23	0,14	0 03 75	138,6	395,1
				[redacted]	[redacted]	Proprietà per 2/16						
				[redacted]	[redacted]	Proprietà per 4/16						
				[redacted]	[redacted]	Proprietà per 4/16						
78	Cavidotto	108	409	[redacted]	[redacted]	Proprietà per 1/2 in regime di comunione dei beni	AA Uliveto 2 AB Seminativo 4	0,62 0,65	0,57 0,42	0 02 00 0 01 81	72	205,2
				[redacted]	[redacted]	Proprietà per 1/2 in regime di comunione dei beni						
79	Cavidotto	108	397	[redacted]	[redacted]	Proprietà per 1/3	Seminativo 4	34,69	22,30	00 95 95	79,8	227,5
				[redacted]	[redacted]	Proprietà per 1/3						
				[redacted]	[redacted]	Proprietà per 1/3						
80	Cavidotto	108	407	[redacted]	[redacted]	Proprietà per 1/1	Seminativo 4	10,32	6,64	00 28 55	140,6	400,8
81	Cavidotto	108	428	[redacted]	[redacted]	Usufrutto per 1/1	Corte				108,6	309,6
				[redacted]	[redacted]	Nuda Proprietà per 1/1						
82	Cavidotto	108	369	[redacted]	[redacted]	Proprietà per 1000/1000	Seminativo 5	8,18	8,18	00 45 27	64,3	183,3

I dati contenuti nel seguente elenco sono conformi a quelli contenuti nel piano particellare facente parte del progetto definitivo consegnato ed approvato.
Per il calcolo dell'indennità è stato utilizzato il Valore Agricolo di Mercato come da perizia giurata, in attuazione della sentenza della Corte Costituzionale n.181/2011.
Il legale rappresentante della Nuova Energia Srl – Ing. Agostino Terenzini

Il presente elaborato è costituito da n. ..... fogli.
Il dirigente dell'UPE

N° Ord.	Identific. aerogen.	Fg.	P.lla	Proprietari	Codice Fiscale	Diritti e Oneri reali	Natura terreno	Reddito Dominicale	Reddito Agrario	Tot. Superficie catastale ha. are. ca.	Superficie da asservire m²	Indennità di Asservimento Tot. €
83	Cavidotto	92	19	[redacted]	[redacted]	Comproprietario	Seminativo 5	454,63	454,63	25 15 12	1518	4326,3
				[redacted]	[redacted]	Comproprietario						
				[redacted]	[redacted]	Comproprietario						

I dati contenuti nel seguente elenco sono conformi a quelli contenuti nel piano particellare facente parte del progetto definitivo consegnato ed approvato.
Per il calcolo dell'indennità è stato utilizzato il Valore Agricolo di Mercato come da perizia giurata, in attuazione della sentenza della Corte Costituzionale n.181/2011.
Il legale rappresentante della Nuova Energia Srl – Ing. Agostino Terenzini

Il presente elaborato è costituito da n. .....3..... fogli.
Il Dirigente dell'URE

DETERMINAZIONE DEL DIRIGENTE DELL'UFFICIO ESPROPRI/CONTENZIOSO 20 dicembre 2011, n. 1026

D.Lgs. n. 327 del 08.06.2001 e s.m. - L.R. n. 3/05 e s.m. - Autorizzazione unica alla costruzione ed all'esercizio di un impianto di produzione di energia elettrica da fonte eolica della potenza elettrica di 72 MW da realizzarsi in agro dei Comuni di Gravina - Poggiorsini (BA);

- **Di una sottostazione elettrica AT 150 KV sita nel Comune di Gravina in Puglia località "Stazione Pellicciari" (BA) collegata in entra-esci sulla linea AT 150 KV "Gravina - Tricarico" di proprietà ENEL Distribuzione s.p.a., a cura della Società "Nuova Energia s.r.l." - Pronuncia di espropriazione anticipata e determinazione delle relative indennità.**

Il giorno 20 dicembre 2011, in Modugno, nella sede del Servizio LL.PP.

IL DIRIGENTE DELL'UFFICIO

Vista la L.R. n. 7 del 12.03.1997, artt. 4 e 5;

Vista la Deliberazione G.R. n. 3261 del 28/7/98;

Visto il D.Lgs. N. 165 del 30.03.2001, artt. 4 e 16;

Visto il D. Lgs. N. 327 dell'8.06.2001 e s.m.;

Vista la L.R. 22.02.2005 n. 3 - art. 15 e s.m.;

Vista la L.R. 16.04.07, n. 10 art. 45;

Visto il D.P.G.R. n. 161 del 22.02.2008 e s.m.;

Visto l'art. 32 della legge 18 giugno 2009, n. 69, che prevede l'obbligo di sostituire la pubblicazione tradizionale all'Albo ufficiale' con la pubblicazione di documenti digitali sui siti informatici;

Visto l'art. 18 del D. Lgs 196703 "Codice in materia di protezione dei dati personali" in merito ai Principi -applicabili ai trattamenti effettuati dai soggetti pubblici;

Viste le determinazioni n.7 del 10.09.2009, n. 8 dell'11.09.2009, n. 9 del 16.09.2009 e n. 13 del 01.12.2011, con le quali il Direttore dell'Area per le Politiche dell'Ambiente, le Reti e la Qualità Urbana ha istituito gli uffici afferenti ai Servizi della predetta Area, nonché ha individuato i dirigenti di tali Uffici, conferendone i relativi incarichi ed, in particolare, ha conferito all'Ing. Antonio PULLI, già Dirigente dell'Ufficio di Cordinamento SS.TT.PP. di TA/BR/LE, l'incarico "ad interim" di Dirigente dell'Ufficio Espropri e Contenzioso del Servizio LL.PP.;

Vista la determinazione n. 964 del 07.12.2011 con la quale il Dirigente del Servizio LL.PP. ha disposto per l'attuazione dell'art. 45 della L.R. n.10/'07 mediante l'esercizio della autonoma adozione di atti e provvedimenti amministrativi a cura dei Dirigenti degli Uffici incardinati al medesimo Servizio;

Rilevato che, in attuazione dell'art. 3, comma 6 della L.R. 3/05, l'Ufficio Regionale per le Espropriazioni (URE)/Contenzioso svolge, fra le altre, tutte le funzioni attribuite all'Autorità espropriante regionale;

Sulla base dell'istruttoria espletata dal funzionario istruttore, responsabile del procedimento amministrativo, dalla quale emerge quanto segue:

- Con deliberazione n. 35 del 23.01.2007 la Giunta regionale ha adottato le procedure per il rilascio delle autorizzazioni uniche alla costruzione ed esercizio di impianti per la produzione di energia elettrica da fonti rinnovabili, in attuazione dell'art. 12 del D.Lgs. n. 387 del 29.12.2003;
- Con provvedimento n. 234 del 01.09.2011, il Dirigente del Servizio Energia, Reti e Infrastrutture materiali per lo sviluppo, ha fra l'altro, rilasciato alla società "NUOVA ENERGIA s.r.l.", con sede in Gravina, l'autorizzazione unica alla costruzione ed all'esercizio, in agro di Gravina - Poggiorsini, di un impianto di produzione di energia elettrica da fonte eolica per una potenza elettrica complessiva di 72 MW costituito da n. 24 aerogeneratori, di cui 21 nel territorio, delle

opere connesse e delle infrastrutture indispensabili alla costruzione solo Comune di Gravina di Puglia per una potenza di 63 MW w 3 aerogeneratori nel Comune di Poggiorsini per una potenza di 9 MW e delle opere connesse costituite da:

- costruzione di una nuova sottostazione elettrica 30/150 KV, sita nel Comune di Gravina di Puglia località "Stazione Pellicciari", costituita da 4 trasformatori AT/MT da collegare in entra-esci alla linea esistente a 150 KV "Gravina - Tricarico" di proprietà Enel Distribuzione;
- raccordi AT tra la nuova sottostazione 30/150 KV e l'esistente linea 150 KV 2Gravina-Tricarico;
- costruzione di una linea elettrica interrata MT per il collegamento interno dell'impianto eolico e con le relative cabine di raccolta e cabine di trasformazione;
- Con il medesimo provvedimento n. 234/11 si è preso atto dell'avvenuta pubblicazione dell'avviso di avvio del procedimento di approvazione del progetto, in attuazione delle vigenti norme, anche al fine della dichiarazione della pubblica utilità delle opere ivi previste, nonché, della mancata produzione di osservazioni e/o opposizioni a seguito di tale avviso;
- Con lo stesso provvedimento 234/11 è stata, altresì, dichiarata la pubblica utilità dell'intervento, senza stabilire il termine per il compimento delle procedure espropriative che, dunque, ai sensi dell'art. 13 comma 4 del D.Lgs. 327/101, deve intendersi di cinque anni, decorrente dalla data di efficacia della predetta determinazione n. 234/11, e quindi fissato all'1.09.2016;
- Con istanza del 10.11.2011 la Società "NUOVA ENERGIA s.r.l", ha chiesto, fra l'altro, ai sensi e per gli effetti dell'art. 22 del D.Lgs. 327/01 e dell'art. 15 della L.R. 3/05, la pronuncia anticipata di espropriazione degli immobili occorrenti per la realizzazione delle opere in parola, individuati nell'elenco descrittivo allegato al progetto approvato, affermando che l'impianto in oggetto indicato e le relative opere connesse, corrispondono a quelle previste, fra le altre, dal D. Lgs. 387/03, il cui art. 12 le individua quali opere indifferibili ed urgenti;
- Tale elenco, allegato al presente provvedimento per farne parte integrante, comprende i rispettivi proprietari catastali, le superfici da espropriare e le relative indennità;
- Con la predetta istanza, a seguito dell'intervenuta declaratoria della illegittimità costituzionale dell'art. 40 commi 2 e 3 del D.Lgs. 327/01, pronunciata dalla Corte Costituzionale con sentenza n. 181 del 07.06.2011, depositata il 10.06.2011, le indennità da determinare in via provvisoria ed urgente sono state stimate comparando con "... con i prezzi di mercato desunti da recenti transazioni di compravendita", allegando alla predetta istanza apposita perizia giurata di stima del relativo valore di mercato;
- Che la medesima declaratoria corrisponde, altresì, alla concreta esigenza di completare urgentemente le opere in parola, finalizzate al perseguimento dello strategico obiettivo di tutela ambientale, così come individuate nella loro tipologia dalla lett. c) dell'atto di indirizzo amministrativo adottato con deliberazione di G.R. n. 1203 del 26.07.2007 per l'attuazione dell'art. 15 commi 1 e 1bis della L.R. n. 3/05 e s.m.;
- Che, pertanto tale strategico obiettivo dovrà essere tempestivamente perseguito;
- Che, al fine di assicurare il perseguimento di tale obiettivo e, dunque, la tempestività sancita dal predetto atto di indirizzo, si rende indispensabile consentire l'espropriazione anticipata degli espropriandi immobili occorrenti per l'esecuzione degli stessi, in attuazione delle apposite vigenti norme;

Ritenuto, altresì che, ai sensi del 2° comma lett. c) del richiamato art. 15 della L.R. 3/'05 e s.m., l'espropriazione anticipata occorrente per l'esecuzione di opere, quali quelle del caso di specie, può essere autorizzata senza particolari indagini e formalità;

Che tali considerazioni si ritengono sufficienti a definire il carattere di particolare urgenza dei lavori da eseguire, correlato alla particolare natura dell'impianto da realizzare;

Che, pertanto, allo stato degli atti, non sussistono motivi ostativi alla richiesta espropriazione anticipata dei predetti immobili;

VERIFICA AI SENSI DEL D.LGs 196/03

Garanzie alla riservatezza

La pubblicazione dell'atto all'albo, salve le garanzie previste dalla legge 241/90 in tema di

accesso ai documenti amministrativi, avviene nel rispetto della tutela alla riservatezza dei cittadini, secondo quanto disposto dal D.Lgs 196/03 in materia di protezione dei dati personali, nonché dal vigente regolamento regionale n. 5/2006 per il trattamento dei dati sensibili e giudiziari.

Ai fini della pubblicità legale, l'atto destinato alla pubblicazione è redatto in modo da evitare la diffusione di dati personali identificativi non necessari ovvero il riferimento a dati sensibili, indispensabili per l'adozione dell'atto.

ADEMPIMENTI CONTABILI AI SENSI DELLA L.R. n. 28/2001

Si dichiara che il presente provvedimento non comporta alcun mutamento qualitativo o quantitativo di entrata o di spesa, né a carico del bilancio regionale né a carico degli Enti per i cui debiti i creditori potrebbero rivalersi sulla Regione e che è escluso ogni ulteriore onere aggiuntivo rispetto a quelli già autorizzati a valere sullo stanziamento previsto dal bilancio regionale;

Considerato che è stata espletata l'istruttoria amministrativa da parte del competente Ufficio, giusta dichiarazione posta in calce al presente provvedimento;

Rilevato che il presente atto rientra tra quelli di gestione amministrativa di competenza del Dirigente dell'Ufficio Espropri/Contenzioso, ai sensi dell'art. 3 della citata L.R. n. 3/2005 e dell'art. 45 della L.R. n.10/2007;

Ritenuto di dover provvedere in merito

DETERMINA

1. E' pronunciata anticipatamente, ai sensi dell'art. 22 del T.U. 327/01 e dell'art. 15 della L.R. n. 3/05 e s.m., in favore della Società "NUOVA ENERGIA s.r.l.", con sede in Gravina di Puglia, per le motivazioni in premessa indicate, l'espropriazione anticipata degli immobili occorrenti per l'esecuzione dei lavori di costruzione di un impianto di produzione di energia elettrica da fonti rinnovabili di potenza totale di 72 MW costituito da n. 24 aerogeneratori, di cui 21 nel solo Comune di Gravina di Puglia per una potenza di 63 MW e 3 aerogeneratori nel Comune di Poggiorsini per una potenza dì 9 MW e delle opere connesse costituite da:
   - costruzione di una nuova sottostazione elettrica 30/150 KV, sita nel Comune di Gravina di Puglia località "Stazione Pellicciari", costituita da 4 trasformatori AT/MT da collegare in entra-esci alla linea esistente a 150 KV "Gravina - Tricarico" di proprietà ENEL Distribuzione s.p.a.
   - raccordi AT tra la nuova sottostazione 30/150 KV e l'esistente linea 150KV "Gravina - Tricarici";
   - costruzione di una linea elettrica interrata MT per il collegamento interno dell'impianto eolico e con le relative cabine di raccolta e cabine di trasformazione, giusta autorizzazione unica e contestuale declaratoria di pubblica utilità delle relative opere espressa con provvedimento dirigenziale n.234/11 del Servizio Energia, reti e Infrastrutture materiali per lo sviluppo;

2. Gli immobili assoggettati alla espropriazione anticipata disposta con il precedente art. 1 sono individuati nell'allegato elenco facente parte integrante del presente provvedimento, indicante anche i relativi proprietari catastali.

3. Ai sensi dell'art. 22 del T.U. 327/01 sono determinate in via urgente le indennità da offrire ai proprietari catastali degli immobili individuati nel predetto elenco, nella misura indicata accanto a ciascuno di essi, fatta salva la successiva determinazione sulle eventuali osservazioni prodotte dai medesimi proprietari in ordine alle indennità offerte, a seguito della esecuzione del presente provvedimento.

4. Ai fini dell'esecuzione del presente provvedimento, l'immissione in possesso degli immobili per i quali è disposta l'espropriazione anticipata, dovrà aver luogo, a cura della Società "NUOVA ENERGIA s.r.l." con sede in Gravina di Puglia, in qualità di promotore dell'espropriazione, nelle forme previste dall'art. 24 del D.Lgs. 327/01 e s.m., entro il termine perentorio di due anni dalla data del presente provvedimento.

5. Il presente provvedimento perde efficacia nei casi di mancata esecuzione entro il termine fissato dal precedente art. 4.

6. Copia conforme oscurata del presente provvedimento verrà notificato alle ditte proprietarie degli immobili indicate nell'allegato elenco, nelle forme della notifica degli atti processuali civili, previste dall'art. 14 della L.R. n. 3/05 e s.m., a cura e spese della Società "NUOVA ENERGIA s.r.l." in qualità di promotrice dell'espropriazione. L'atto di notifica dovrà contenere l'avviso della facoltà delle medesime ditte di presentare osservazioni in ordine alle indennità provvisoriamente determinate, ove non condivise, entro il termine di trenta giorni dalla data di immissione in possesso degli immobili espropriandi.

7. Copia conforme del presente provvedimento verrà notificato alla Società "NUOVA ENERGIA s.r.l." con sede in Gravina di Puglia, per i successivi adempimenti di competenza.

8. Il presente provvedimento dovrà essere tempestivamente trascritto presso la competente Conservatoria dei registri Immobiliari, nonché pubblicato per estratto a cura e spese della Società "NUOVA ENERGIA s.r.l.", ai soli fini di pubblicità, ai sensi dell'art. 23, commi 2 e 5 del D.Lgs. 327/01.

9. il presente provvedimento viene redatto in forma "integrale" e "per estratto", con parti oscurate non necessarie ai fini di pubblicità legale, nel rispetto della tutela alla riservatezza dei cittadini, secondo quanto disposto dal D.Lgs. 196/03 in materia di protezione dei dati personali e ss.mm. e ii.

10. Il presente provvedimento:
    a) sarà pubblicato per estratto nel Bollettino Ufficiale della Regione Puglia a cura e spese della società "NUOVA ENERGIA s.r.l." con sede in Gravina di Puglia;
    b) sarà trasmesso in copia conforme all'originale al Segretariato della Giunta Regionale;
    c) sarà trasmesso in copia all'Assessore alle Opere Pubbliche;
    d) Il presente atto, composto da n° 5 facciate, è adottato in originale.

Il Dirigente dell'Ufficio
Ing. Antonio Pulli

N° Ord.	Identific. aerogen.	Fg.	P.lla	Proprietari	Codice Fiscale	Diritti e Oneri reali	Natura terreno	Reddito Dominicale	Reddito Agrario	Tot. Superficie catastale ha. are. ca.	Superficie da espropriare m^2	Indennità di Esproprio Tot. €
COMUNE DI POGGIORSINI												
1	WTG 52	10	328	[redacted]	[redacted]	Proprieta' per 1/2	Seminativo 3	1112,76	654,57	25 34 83	625	1781,3
					[redacted]	Proprieta' per 1/2						
COMUNE DI GRAVINA IN PUGLIA												
2	WTG 13	92	4	[redacted]	[redacted]	Proprieta' per 1000/1000	Seminativo 5	184,86	184,86	10 22 70	228	649,8
3	WTG 15	91	207	[redacted]	[redacted]	Proprieta' per 1/1	Seminativo 6	63,32	94,98	6 13 00	625	1781,3
4	WTG 21	72	53	[redacted]	[redacted]	Proprieta' per 1000/1000	Seminativo 4	189,51	121,83	5 24 21	625	1781,3
5	WTG 24	72	138	[redacted]	[redacted]	Proprieta' per 1/1	Seminativo 4	222,99	143,35	6 16 80	625	1781,3
6	WTG 25	72	143	[redacted]	[redacted]	Proprieta' per 1/3 in regime di separazione dei beni	Seminativo 4	113,46	72,94	3 13 85	625	1781,3
					[redacted]	Proprieta' per 1/3 in regime di separazione dei beni						
					[redacted]	Proprieta' per 1/3 in regime di separazione dei beni						
7	WTG 28	72	223	[redacted]	[redacted]	Proprietà	Seminativo 5	124,63	124,63	6 89 50	625	1781,3
					[redacted]	Usufrutto per 1/2						
					[redacted]	Usufrutto per 1/2						
8	WTG 30 e 31	71	19	[redacted]	[redacted]	Proprieta' per 1000/1000	Seminativo 4	525,65	337,92	14 54 00	1142	3254,7
9	WTG 32	71	294	[redacted]	[redacted]	Proprieta' per 1000/1000	Seminativo 4	48,42	31,13	1 33 93	108	307,8
10	WTG 32	71	295	[redacted]	[redacted]	Proprieta' per 1/1 in regime di separazione dei beni	Seminativo 4	46,97	30,19	1 29 91	517	1473,5
11	WTG 41	48	74	[redacted]	[redacted]	Proprietà	Seminativo 4	34,31	22,06	0 94 90	805	2294,3
12	Cabina	91	39	[redacted]	[redacted]	Proprieta' per 1/1	Seminativo 4	157,80	101,45	4 36 50	180	513,0
13	Cabina	48	434	[redacted]	[redacted]	Proprietà per 1/2	Seminativo 3	26,97	15,87	0 61 44	180	513,0
					[redacted]	Proprietà per 1/2						

I dati contenuti nel seguente elenco sono conformi a quelli contenuti nel piano particellare facente parte del progetto definitivo consegnato ed approvato.
Per il calcolo dell'indennità è stato utilizzato il Valore Agricolo di Mercato come da perizia giurata, in attuazione della sentenza della Corte Costituzionale n.181/2011.
Il legale rappresentante della Nuova Energia Srl – Ing. Agostino Terenzini

Il presente elaborato è costituito da n. ....1.... fogli.
Il dirigente dell'URE

DETERMINAZIONE DEL DIRIGENTE DELL'UFFICIO GESTIONE OPERE PUBBLICHE 1 febbraio 2012, n. 29

L.R. 21.12.1977 n. 38 - Provincia di Taranto - Comune di Crispiano - Declassificazione del tratto della S.P. 48 "Crispiano - Statte" compreso fra l'ex macello comunale e la zona P.I.P. compresa, per un'estensione di ml. 1.116,00.

IL DIRIGENTE

Vista la L.R. 21.12.1977 n° 38;

Visto il D.Lgvo 30.04.1992 n° 285;

Visti gli articoli 4 e 5 della L.R. n. 7/97;

Visti gli artt. 4 e 16 del D. Lgs. 165/01;

Visto l'art. 32 della legge 18 giugno 2009, n. 69, che prevede l'obbligo di sostituire la pubblicazione tradizionale all'Albo ufficiale con la pubblicazione di documenti digitali sui siti informatici;

Visto l'art. 18 del Dlgs 196/03 "Codice in materia di protezione dei dati personali" in merito ai Principi applicabili ai trattamenti effettuati dai soggetti pubblici;

Vista la Deliberazione n. 3261 in data 28.7.1998, con la quale la Giunta Regionale ha impartito direttive in ordine all'adozione degli atti di gestione da parte dei Dirigenti regionali, in attuazione del Decreto legislativo 3.2.1993 n. 29 e sue successive modificazioni e Integrazioni e della L.R. n. 7/97;

Vista la determinazione n. 746 del 29.09.2009 con la quale il Dirigente del Servizio LL.PP., in attuazione di quanto disposto dall'art. 45, comma 1, L.R. n. 10/07, ha dato applicazione all'esercizio dell'autonoma adozione di atti e provvedimenti da parte dei Dirigenti degli Uffici incardinati al Servizio LL.PP. ciascuno nell'ambito delle proprie funzioni amministrative e tecniche;

Sulla base dell'istruttoria espletata dal funzionario istruttore, responsabile del procedimento amministrativo, dalla quale emerge quanto segue:

Visto che la Provincia di Taranto con deliberazione del Consiglio Provinciale n. 13 del 29.11.2010 ha dismesso il tratto della S.P. n. 48 "Crispiano - Statte" compreso tra l'ex macello comunale e la zona P.I.P. compresa, per un estensione di ml. 1.116,00.

Rilevato che il Comune di Crispiano, con deliberazione del Consiglio Comunale n. 98 del 29.11.2011 trasmessa con nota prot. n. 19421/4 del 16.12.2011, ha acquisito il tratto di strada in argomento, denominandola "via Taranto" di cui:
- tratto già comunale di ml. 520,00;
- tratto ex S.P. n. 48 di ml. 1.116,00, in argomento.

VERIFICA AI SENSI DEL DLGs 196/03

Garanzie alla riservatezza

La pubblicazione dell'atto all'albo, salve le garanzie previste dalla legge 241/90 in tema di accesso ai documenti amministrativi, avviene nel rispetto della tutela alla riservatezza dei cittadini, secondo quanto disposto dal Dlgs 196/03 in materia di protezione dei dati personali, nonché dal vigente regolamento regionale n. 5/2006 per il trattamento dei dati sensibili e giudiziari.

RILEVATO che il presente provvedimento non comporta alcun mutamento qualitativo o quantitativo di entrata o di spesa a carico del bilancio regionale.

RILEVATO che è stata espletata l'istruttoria amministrativa da parte della competente Posizione Organizzativa, giusta dichiarazione posta in calce al presente provvedimento;

RITENUTO che il presente atto rientra fra quelli di gestione amministrativa di competenza del Dirigente dell'Ufficio Gestione OO.PP., ai sensi dell'art. 45 della citata L.R. 16.04.2007 n° 10;

VISTA la Determinazione n° 746 del 26.09.2009 con la quale il Dirigente del Servizio LL.PP., in attuazione di quanto disposto dall'art. 45, comma 1°, della L.R. 16.04.2007 n° 10, ha dato applicazione all'esercizio dell'autonoma adozione di atti e provvedimenti da parte di Dirigenti degli Uffici incardinati al Servizio LL.PP., inerenti l'ambito delle rispettive funzioni amministrative e tecniche;

Ritenuto di dover provvedere in merito

DETERMINA

1. Per i motivi indicati in narrativa, ai sensi dell'art. 4 della L.R. 21.12.1977 n. 38, è declassificata come strada provinciale e contestualmente classificata come strada comunale, il tratto della S.P. n. 48 "Crispiano - Statte" compreso tra l'ex macello comunale e la zona P.I.P. compresa, per un estensione di ml. 1.116,00;

2. Il presente provvedimento non comporta oneri finanziari a carico del bilancio regionale;

3. Copia del presente atto verrà notificato alla Provincia di Taranto ed al Comune di Crispiano, per i successivi provvedimenti di competenza.

4. La presente determinazione verrà pubblicata sul Bollettino Ufficiale della Regione Puglia, ai sensi dell'art. 4 della L.R. 21.12.1977 n° 38.

5. il presente provvedimento:
   a) viene redatto in forma integrale
   b) sarà trasmesso alla Segreteria della Giunta Regionale, all'Assessore alle OO.PP.

6. Il presente atto, composto da n° 4 facciate, è adottato in originale.

Il Dirigente dell'Ufficio Gestione OO.PP.
Dott. Antonio Lacatena

Atti e comunicazioni degli Enti Locali

ACQUEDOTTO PUGLIESE
Disposizione 27 gennaio 2012, n. 11911

Indennità d'esproprio.

IL DIRIGENTE

Premesso che:

- il Commissario Delegato per l'emergenza ambientale in Puglia, con decreto n. 400/CD/A del 31.12.2004, ha conferito all'Acquedotto Pugliese S.p.A. la delega delle potestà espropriative da esercitare per l'acquisizione degli immobili occorrenti per la realizzazione dei lavori in oggetto;
- che l'Acquedotto Pugliese S.p.A., ha accettato la suddetta delega, costituendo l'Ufficio per le Espropriazioni ed individuando come dirigente l'Avv. Alessio Alfonso Chimenti;
- la predetta disciplina di delega, all'Art. 2 - sub "b", contempla anche le attività connesse al presente atto;
- con Decreto n. 148/CD/A del 10.07.2006 il Commissario Delegato per l'Emergenza Ambientale in Puglia ha approvato il progetto esecutivo, dando atto che detta approvazione comporta la dichiarazione di pubblica utilità, urgenza ed indifferibilità dell'opera;
- con Decreto n. 132270, emanato da questo Ufficio in data 20.10.2009, è stata disposta l'occupazione anticipata degli immobili occorrenti alla realizzazione dell'opera pubblica in argomento ed è stata contestualmente determinata in via provvisoria la relativa indennità di espropriazione;
- il predetto decreto è stato eseguito in data 25 novembre 2009, mediante la redazione del verbale di immissione in possesso e dello stato di consistenza degli immobili interessati;
- con Decreto n. 50 del 20 Maggio 2010 il Commissario delegato per l'emergenza ambientale in Puglia ha disposto la prima proroga all'efficacia della delega delle potestà espropriative conferite giusto il decreto 400/CD/A sopra citato;
- con Decreto n. 50 del 23 Maggio 2011 il Commissario delegato per l'emergenza ambientale in Puglia ha disposto la seconda proroga all'efficacia della delega delle potestà espropriative conferite giusto il decreto 400/CD/A sopra citato;
- con Decreto n. 65 del 5 Luglio 2011 il Commissario delegato per l'emergenza ambientale in Puglia ha disposto ai sensi del comma 5 Art 13 del Dpr 327/2001 e ss.mm.ii., la proroga dell'efficacia della dichiarazione della pubblica utilità per un anno;
- con Decreto n. 122 del 22 Dicembre 2011 il Commissario delegato per l'emergenza ambientale in Puglia ha disposto l'approvazione della perizia di variante e suppletiva relativa alle opere in oggetto;

Viste le notifiche del decreto di occupazione anticipata in uno alla determinazione provvisoria dell'indennità di espropriazione;

Preso atto che:
- con sentenza del 7 Giugno 2011, la Corte Costituzionale ha dichiarato l'illegittimità costituzionale dei commi 2 e 3 Art. 40 del Dpr 327/2001, recanti tra l'altro disposizioni in termini di modalità di determinazione dell'indennità provvisoria, limitatamente agli immobili non suscettibili di edificazione, per mezzo del criterio del valore agricolo medio;
- con disposizione 11803/2012 lo scrivente Ufficio per le Espropriazioni procedeva al recepimento della declaratoria di incostituzionalità anzidetta, mediante rideterminazione indennitaria;
- le ditte catastali sotto elencate hanno manifestato la volontà di condividere l'indennità proposta;

Considerato che:
- l'Art. 26 comma 7 del Dpr 327/2001 e ss.mm.ii. dispone la pubblicazione nel Bur dei provvedimenti di pagamento diretto delle indennità;
- è data facoltà, sussistendone gli interessi ed entro e non oltre il termine di pubblicazione, di presentare osservazioni e/o opposizioni in relazione alla misura dell'indennità ovvero a tutela del diritto reale di garanzia posseduto;
- ove le opposizioni e/o osservazioni formulate saranno ritenute pertinenti si procederà, giusto comma 4 Art 26 del Dpr 327/2001, al deposito dell'indennità fino al raggiungimento dell'accordo sulla ripartizione degli importi indennitari;

Visto il disposto di cui al comma 2 Art 45 del Dpr 327/2001 lettere a), b) e c), a norma dei quali spetta, qualora si convenga la cessione volontaria, una maggiorazione pari rispettivamente al 10 per cento (nel caso di area edificabile), del 50 per cento (nel caso di area non edificabile) e del 200 per cento nel caso di area non edificabile direttamente coltivata dal proprietario;

DISPONE

di corrispondere in favore degli intestatari catastali di seguito riportati in relazione al titolo e quota di relativa pertinenza, gli importi sotto meglio illustrati a titolo di indennità complessivamente spettante:

1) MICCOLI Anthony Peter nato in GRAN BRETAGNA-IRLANDA N. il 18/04/1970, intestataria catastale dell'immobile in Torre Santa Susanna catastalmente censito al Foglio 48 p.lla 6 incisa per mq 7.900 a titolo di occupazione temporanea preordinata all'esproprio, giusta la perizia suppletiva e di variante approvata con Decreto 122/CD/A di cui alle premesse; detta ditta ha manifestato il proprio intendimento teso alla condivisione indennitaria sotto la condizione sospensiva dell'acquisizione della porzione residua; detta ultima acquisizione è stata ravvisata opportuna sotto il profilo tecnico giusta la nota Prot. 9259/2012 del Responsabile del Procedimento in fase di esecuzione, alla luce della maggior tutela degli interessi aziendali rinveniente dalla maggior disponibilità di superficie utile allo spandimento di refluo depurato in coincidenza di eventuali eventi pluviometrici particolarmente intensi - indennità di espropriazione: **Euro 16.468,25** (diconsi Euro Sedicimilaquattrocento sessantotto/25) per i complessivi mq 17.335 - indennità di occupazione temporanea della porzione di immobile preordinata all'esproprio per mq 3.200 a partire dal 25 Novembre 2009 a tutto il mese di Gennaio 2012 (anni 2 e mesi 3) e per mq 17.335 (comprensivi dei 3.200 innanzi citati) a tutto il mese di Febbraio 2012 (mesi 1): **Euro 684,36** (diconsi Euro Seicentottantaquattro/36) **-** indennità per distruzione manufatti, soprassuolo, deprezzamento e frutto pendente: **Euro 273,58** (diconsi Euro Duecentosettantatre/58); maggiorazione per condivisione indennitaria calcolata sui soli importi riconosciuti a titolo di indennità di esproprio e/o occupazione anticipata: **Euro 8.576,31** (diconsi Euro Ottomilacinquecentosettantasei/31); la corresponsione di tutti gli importi innanzi citati, fermo restando quanto recato al secondo capoverso delle considerazioni, avrà compimento previo buon esito della richiesta attestazione notarile probante la piena ed esclusiva proprietà dell'immobile di cui sopra;

2) OGGIANO Federico nato a MIRANDOLA il 18/05/1974, intestataria catastale dell'immobile

in Torre Santa Susanna catastalmente censito al Foglio 47 p.lla 238 incisa per mq 6.138 a titolo di occupazione temporanea preordinata all'esproprio; detta ditta ha manifestato il proprio intendimento teso alla condivisione indennitaria - indennità di espropriazione: **Euro 5.831,10** (diconsi Euro Cinquemila ottocentotrentuno/10) - indennità di occupazione temporanea della porzione di immobile preordinata all'esproprio per mq 5.150 a partire dal 25 Novembre 2009 a tutto il mese di Gennaio 2012 (anni 2 e mesi 3) e per mq 6.138 (comprensivi dei 5.150 innanzi citati) a tutto il mese di Febbraio 2012 (mesi 1): **Euro 957,84** (diconsi Euro Novecentocinquantasette/84) **-** indennità per distruzione manufatti, soprassuolo, deprezzamento e frutto pendente: **Euro 2.092,58** (diconsi Euro Duemilanovantadue/58); maggiorazione per condivisione indennitaria calcolata sui soli importi riconosciuti a titolo di indennità di esproprio e/o occupazione anticipata: **Euro 3.394,47** (diconsi Euro Tremilatrecentonovantaquattro/47); la corresponsione di tutti gli importi innanzi citati, fermo restando quanto recato al secondo capoverso delle considerazioni, avrà compimento previo buon esito della richiesta attestazione notarile probante la piena ed esclusiva proprietà dell'immobile di cui sopra;

DISPONE altresì

di demandare alla Società Gentile Leonardo S.r.l. con sede in Fasano in Via della Fisica n. 28, incaricata al compimento del procedimento espropriativo strumentale alla realizzazione dell'intervento in oggetto;

- l'esperimento della conseguente formalità di pubblicazione del presente provvedimento nel Bollettino Ufficiale della Regione Puglia, ai sensi del comma 7 Art 26 del Dpr 327/2001 e ss.mm.ii.;
- la corresponsione, giusto il disposto di cui al comma 1 Art 26 Dpr 327/2001 e ss.mm.ii., alle ditte espropriande e conduttrici sopra menzionate, degli importi loro spettanti come sopra illustrati.

Dirigente Ufficio Espropri
Avv. Alessio Chimenti

ACQUEDOTTO PUGLIESE
Disposizione 27 gennaio 2012, n. 12066

Indennità d'esproprio.

IL DIRIGENTE

Premesso che:

- il Commissario Delegato per l'emergenza ambientale in Puglia, con decreto n. 408/CD/A del 31.12.2004, ha conferito all'Acquedotto Pugliese S.p.A. la delega delle potestà espropriative da esercitare per l'acquisizione degli immobili occorrenti per la realizzazione dei lavori in oggetto;
- che l'Acquedotto Pugliese S.p.A. ha accettato la suddetta delega, costituendo l'Ufficio per le Espropriazioni ed individuando come dirigente l'Avv. Alessio Alfonso Chimenti;
- la predetta disciplina di delega, all'Art. 2 - sub "b", contempla anche le attività connesse al presente atto;
- con Decreto n. 148/CD/A del 10.07.2006 il Commissario Delegato per l'Emergenza Ambientale in Puglia ha approvato il progetto esecutivo, dando atto che detta approvazione comporta la dichiarazione di pubblica utilità, urgenza ed indifferibilità dell'opera;
- con Decreto n. 66829, emanato da questo Ufficio in data 07.06.2011, è stata disposta l'occupazione anticipata degli immobili occorrenti alla realizzazione dell'opera pubblica in argomento ed è stata contestualmente determinata in via provvisoria la relativa indennità di espropriazione;
- il predetto Decreto è stato eseguito in date 11 e 12 Luglio 2011, mediante la redazione del verbale di immissione in possesso e dello stato di consistenza degli immobili interessati;
- con Decreto n. 48 del 20 Maggio 2010 il Commissario delegato per l'emergenza ambientale in Puglia ha disposto la prima proroga all'efficacia della delega delle potestà espropriative conferite giusto il decreto 408/CD/A sopra citato;
- con Decreto n. 49 del 23 Maggio 2011 il Commissario delegato per l'emergenza ambientale in Puglia ha disposto la seconda proroga all'efficacia della delega delle potestà espropriative conferite giusto il decreto 409/CD/A sopra citato;

- con Decreto n. 63 del 5 Luglio 2011 il Commissario delegato per l'emergenza ambientale in Puglia ha disposto ai sensi del comma 5 Art 13 del Dpr 327/2001 e ss.mm.ii., la proroga dell'efficacia della dichiarazione della pubblica utilità per un anno;
- con Decreto n. 48 del 11 Maggio 2011 il Commissario delegato per l'emergenza ambientale in Puglia ha disposto l'approvazione della perizia di variante e suppletiva relativa alle opere in oggetto;

Viste le notiche del decreto di occupazione anticipata in uno alla determinazione provvisoria dell'indennità di espropriazione;

Preso atto che:
- con sentenza del 7 Giugno 2011, la Corte Costituzionale ha dichiarato l'illegittimità costituzionale dei commi 2 e 3 Art. 40 del Dpr 327/2001, recanti tra l'altro disposizioni in termini di modalità di determinazione dell'indennità provvisoria, limitatamente agli immobili non suscettibili di edificazione, per mezzo del criterio del valore agricolo medio;
- con disposizione 11801/2012 lo scrivente Ufficio per le Espropriazioni procedeva al recepimento della declaratoria di incostituzionalità anzidetta, mediante rideterminazione indennitaria;
- le ditte catastali sotto elencate non hanno manifestato la volontà di condividere l'indennità proposta ovvero non hanno presentato la dichiarazione attestante l'assenza di diritti di terzi prescritta ex comma 12 Art 20 Dpr 327/2001 e ss.mm.ii;

Atteso:
il combinato disposto di cui ai commi 12 e 14 Art 20 e comma 1 Art 26 del Dpr 327/2001 e ss.mm.ii.

DISPONE

- di depositare presso il Ministero dell'Economia e delle Finanze - Ragioneria Territoriale dello Stato di Brindisi ed a favore delle ditte catastali sotto elencate, le indennità di esproprio loro spettanti:

1) Ditta REGIONE PUGLIA- GESTIONE SPECIALE AD ESAURIMENTO RIFORMA FONDIARIA con sede in BARI, intestataria catastale degli immobili in Carovigno catastalmente censiti al Foglio 35 p.lle 373, 76, 91, Fg 46 p.lla 301, Fg 61 p.lle 348, 343 e 353 e in Agro di Brindisi censite al Fg 1 p.lla 100, incise rispettivamente per mq 463, mq 1.175, mq 1.161, mq 520, mq 1.907, mq 1.475, mq 40 e mq 463 a titolo di occupazione temporanea preordinata all'esproprio ed ulteriori e rispettivi mq 463, mq 1107, mq 1182, mq 679, mq 0, mq 0, mq 0 e mq 470 a titolo di occupazione temporanea **non** preordinata all'esproprio; detta ditta non ha manifestato alcun intendimento teso alla condivisione indennitaria - indennità di espropriazione: **Euro 5.155.80** (diconsi Euro Cinquemilacentocinquantacinque/80) - indennità di occupazione temporanea della porzione di immobile preordinata all'esproprio e non preordinata rispettivamente per mesi 8 e mesi 1 dall'immissione nel possesso: **Euro 3.701,70** (diconsi Euro Tremilasettecentouno/70) **-** indennità per distruzione manufatti, soprassuolo, deprezzamento e frutto pendente: **Euro 0,00**;
2) Ditta MONNA Francesca nata a CAROVIGNO il 11.02.1943, intestataria catastale dell'immobile in Carovigno catastalmente censito al Foglio 46 p.lla 676 inciso per mq 55 a titolo di occupazione temporanea preordinata all'esproprio ed ulteriori mq 424 a titolo di occupazione temporanea **non** preordinata all'esproprio; detta ditta ha manifestato la volontà di convenire la cessione volontaria non depositando la dichiarazione circa l'assenza di diritti di terzi sull'immobile - indennità di espropriazione: **Euro 231.00** (diconsi Euro Duecentotrentuno/00) - indennità di occupazione temporanea della porzione di immobile preordinata all'esproprio e non preordinata rispettivamente per mesi 8 e mesi 1 dall'immissione nel possesso: **Euro 302,40** (diconsi Euro Trecentodue/40) **-** indennità per distruzione manufatti, soprassuolo, deprezzamento e frutto pendente: **Euro 0,00**; maggiorazione per condivisione indennitaria calcolata sui soli importi riconosciuti a titolo di indennità di esproprio e/o occupazione anticipata:

Euro 266,70 (diconsi Euro Duecentosessantasei/70);

3) Ditta CARLUCCI Donata nata a CAROVIGNO il 07/11/1933 (comproprietaria per una quota di 18/126 pro indiviso), CARLUCCI Giuseppe nato a CAROVIGNO il 02/01/1957 (comproprietario per una quota di 4/126 pro indiviso), CARLUCCI Maria Concetta nata a OSTUNI il 28/05/1977 (comproprietaria per una quota di 6/126 pro indiviso), CARLUCCI Maria Teresa nata a CAROVIGNO il 02/03/1959 (comproprietaria per una quota di 4/126 pro indiviso), CARLUCCI Rosa nata a CAROVIGNO il 25/07/1948 (comproprietaria per una quota di 18/126 pro indiviso), CARLUCCI Rosa nata a CAROVIGNO il 02/02/1963 (comproprietaria per una quota di 4/126 pro indiviso), CARLUCCI Teresa nata a CAROVIGNO il 17/08/1972 (comproprietaria per una quota di 6/126 pro indiviso), CARLUCCI Vincenzo nato a CAROVIGNO il 14/01/1940 (comproprietario per una quota di 18/126 pro indiviso), CARLUCCI Vittoria nata a CAROVIGNO il 26/12/1926 (comproprietaria per una quota di 18/126 pro indiviso), DI LATTE Maria nata a CAROVIGNO il 15/09/1957 (comproprietaria per una quota di 9/126 pro indiviso), DI LATTE Teresa nata a CORFINIO il 02/06/1959 (comproprietaria per una quota di 9/126 pro indiviso), SAPONARO Maria nata a CAROVIGNO il 23/10/1934 (comproprietaria per una quota di 6/126 pro indiviso), TURCO Antonia nata a CAROVIGNO il 08/07/1952 (comproprietaria per una quota di 6/126 pro indiviso), intestataria catastale dell'immobile in Carovigno catastalmente censito al Foglio 36 p.lla 163 inciso per mq 100 a titolo di occupazione temporanea preordinata all'esproprio ed ulteriori mq 190 a titolo di occupazione temporanea **non** preordinata all'esproprio; detta ditta ha manifestato la volontà di convenire la cessione volontaria non depositando la dichiarazione circa l'assenza di diritti di terzi sull'immobile - indennità di espropriazione: **Euro 420,00** (diconsi Euro Quattrocentoventi/00) - indennità di occupazione temporanea della porzione di immobile preordinata all'esproprio e non preordinata rispettivamente per mesi 8 e mesi 1 dall'immissione nel possesso: **Euro 346,50** (diconsi Euro Trecentoquarantasei/50) **-** indennità per distruzione manufatti, soprassuolo, deprezzamento e frutto pendente: **Euro 0,00**; maggiorazione per condivisione indennitaria calcolata sui soli importi riconosciuti a titolo di indennità di esproprio e/o occupazione anticipata: **Euro 383,25** (diconsi Euro Trecentottantatre/25);

4) Ditta PORTA MAGGIORE DI VALLONE MARIA TERESA & C. S.A.S. con sede in LECCE, intestataria catastale degli immobili in Carovigno catastalmente censito al Foglio 61 p.lla 17 e in Agro di Brindisi censiti al Fg 2 p.lle 11, 10 e 189 incise rispettivamente per mq 575, mq 200, mq 293 e mq 1800 a titolo di occupazione temporanea preordinata all'esproprio ed ulteriori e rispettivi mq 580, mq 0, mq 0 e mq 0 a titolo di occupazione temporanea **non** preordinata all'esproprio; detta ditta ha manifestato la volontà di convenire la cessione volontaria non depositando la dichiarazione circa l'assenza di diritti di terzi sull'immobile - indennità di espropriazione: **Euro 7.918,20** (diconsi Euro Settemilanovecentodiciotto/20) - indennità di occupazione temporanea della porzione di immobile preordinata all'esproprio e non preordinata rispettivamente per mesi 8 e mesi 1 dall'immissione nel possesso: **Euro 5.481,80** (diconsi Euro Cinquemilaquattrocentottantuno/80) **-** indennità per distruzione manufatti, soprassuolo, deprezzamento e frutto pendente: **Euro 0,00 -** maggiorazione per presunta diretta coltivazione degli immobili, salvo verifica in merito alla sussistenza dei requisiti, pari al 200% dei soli importi riconosciuti a titolo di indennità di esproprio e/o occupazione anticipata: **Euro 26.800,00** (diconsi Euro Ventiseimilaottocento/00);

5) Ditta REBOUL Antoine Marcel Thomas nato in FRANCIA il 04/07/1958, intestataria catastale degli immobili in Carovigno catastalmente censiti al Foglio 61 p.lle 186, 703 (ex 187 giusto atto di aggiornamento geometrico introdotto nelle more dell'espletamento del procedimento espropriativo) e 290 incise rispettivamente per mq 1.435, mq 136 e mq

396 a titolo di occupazione temporanea preordinata all'esproprio ed ulteriori e rispettivi mq 25, mq 0 e mq 0 a titolo di occupazione temporanea **non** preordinata all'esproprio; detta ditta non ha manifestato alcun intendimento teso alla condivisione indennitaria - indennità di espropriazione: **Euro 1.180,20** (diconsi Euro Millecentottanta/20) - indennità di occupazione temporanea della porzione di immobile preordinata all'esproprio e non preordinata rispettivamente per mesi 8 e mesi 1 dall'immissione nel possesso: **Euro 788,05** (diconsi Euro Settecentottantotto/05) **-** indennità per distruzione manufatti, soprassuolo, deprezzamento e frutto pendente: **Euro 0,00**;

6) Ditta VACCA Angelo;ANTONIO DI GIUSEPPE ANTONIO nato a CAROVIGNO il 30/09/1906, intestataria catastale degli immobili in Carovigno catastalmente censiti al Foglio 61 p.lle 349, 350 e 351 incise rispettivamente per mq 13, mq 216 e mq 186 a titolo di occupazione temporanea preordinata all'esproprio; detta ditta ha manifestato la volontà di convenire la cessione volontaria non depositando la dichiarazione circa l'assenza di diritti di terzi sull'immobile - indennità di espropriazione: **Euro 272,40** (diconsi Euro Duecentosettantadue/40) - indennità di occupazione temporanea della porzione di immobile preordinata all'esproprio per mesi 8 dall'immissione nel possesso: **Euro 181,60** (diconsi Euro Centottantuno/60) **-** indennità per distruzione manufatti, soprassuolo, deprezzamento e frutto pendente: **Euro 0,00**; maggiorazione per condivisione indennitaria calcolata sui soli importi riconosciuti a titolo di indennità di esproprio e/o occupazione anticipata: **Euro 227,00** (diconsi Euro Duecentoventisette/00);

7) Ditta MAGLI Giuseppe nato a CAROVIGNO il 16/05/1955, intestataria catastale dell'immobile in Carovigno catastalmente censito al Foglio 61 p.lla 135 inciso per mq 952 a titolo di occupazione temporanea preordinata all'esproprio e mq 422 a titolo di occupazione temporanea **non** preordinata all'esproprio; detta ditta ha manifestato la volontà di convenire la cessione volontaria non depositando la dichiarazione circa l'assenza di diritti di terzi sull'immobile - indennità di espropriazione: **Euro 571,20** (diconsi Euro Cinquecentosettantuno/20) - indennità di occupazione temporanea della porzione di immobile preordinata all'esproprio e non preordinata rispettivamente per mesi 8 e mesi 1 dall'immissione nel possesso: **Euro 401,90** (diconsi Euro Quattrocentouno/90) **-** indennità per distruzione manufatti, soprassuolo, deprezzamento e frutto pendente: **Euro 0,00**; maggiorazione per condivisione indennitaria calcolata sui soli importi riconosciuti a titolo di indennità di esproprio e/o occupazione anticipata: **Euro 486,55** (diconsi Euro Quattrocentottantasei/55);

8) Ditta AZIENDA AGRICOLA DEL BELVEDERE - SOCIETA` AGRICOLA A RESPOSABILITA` LIMITATA con sede in CAROVIGNO, intestataria catastale degli immobili in Brindisi catastalmente censiti al Foglio 1 p.lle 176, 537, 117 e al Foglio 2 p.lle 38 e 39 incise rispettivamente per mq 483, mq 377, mq 257, mq 74 e mq 28 a titolo di occupazione temporanea preordinata all'esproprio ed ulteriori e rispettivi mq 483, mq 377, mq 257, mq 74 e mq 53 a titolo di occupazione temporanea **non** preordinata all'esproprio; detta ditta ha manifestato la volontà di convenire la cessione volontaria non depositando la dichiarazione circa l'assenza di diritti di terzi sull'immobile: **Euro 2.925,60** (diconsi Euro Duemilanovecentoventicinque/60) - indennità di occupazione temporanea della porzione di immobile preordinata all'esproprio e non preordinata rispettivamente per mesi 8 e mesi 1 dall'immissione nel possesso: **Euro 2.199,20** (diconsi Euro Duemilacentonovantanove/20) **-** indennità per distruzione manufatti, soprassuolo, deprezzamento e frutto pendente: **Euro 0,00**; maggiorazione per presunta diretta coltivazione degli immobili, salvo verifica in merito alla sussistenza dei requisiti, pari al 200% dei soli importi riconosciuti a titolo di indennità di esproprio e/o occupazione anticipata: **Euro 10.249,60** (diconsi Euro Diecimiladuecentoquarantanove/60);

9) Ditta TORRE REGINA GIOVANNA SNC DI DI LEO NOBILE & C. con sede in GROSSETO, intestataria catastale degli immobili in

Brindisi catastalmente censiti al Foglio 2 p.lle 180, 178, 89, 90 e 73 incise rispettivamente per mq 173, mq 115, mq 383, mq 169 e mq 200 a titolo di occupazione temporanea preordinata all'esproprio ed ulteriori e rispettivi mq 347, mq 228, mq 783, mq 341 e mq 480 a titolo di occupazione temporanea **non** preordinata all'esproprio; detta ditta ha manifestato la volontà di convenire la cessione volontaria non depositando la dichiarazione circa l'assenza di diritti di terzi sull'immobile - indennità di espropriazione: **Euro 2.496,00** (diconsi Euro Duemilaquattrocentonovantasei/00) - indennità di occupazione temporanea della porzione di immobile preordinata all'esproprio e non preordinata rispettivamente per mesi 8 e mesi 1 dall'immissione nel possesso: **Euro 2.099,80** (diconsi Euro Duemilanovantanove/80) **-** indennità per distruzione manufatti, soprassuolo, deprezzamento e frutto pendente: **Euro 0,00**; maggiorazione per presunta diretta coltivazione degli immobili, salvo verifica in merito alla sussistenza dei requisiti, pari al 200% dei soli importi riconosciuti a titolo di indennità di esproprio e/o occupazione anticipata: **Euro 9.191,60** (diconsi Euro Novemilacentonovantuno/60);

10) Ditta CHIONNA Maria Luisa nata a SAN VITO DEI NORMANNI il 26/05/1933 (comproprietaria per una quota di 1/6 pro indiviso), DE LEONARDIS Angela nata a SAN VITO DEI NORMANNI il 18/09/1940 (comproprietaria per una quota di 1/6 pro indiviso), GRECO Angelo nato a SAN VITO DEI NORMANNI il 06/12/1932 (comproprietario per una quota di 1/6 pro indiviso), GRECO Antonio nato a SAN VITO DEI NORMANNI il 12/06/1939 (comproprietario per una quota di 1/6 pro indiviso), GRECO Donato nato a SAN VITO DEI NORMANNI il 24/03/1930 (comproprietario per una quota di 1/6 pro indiviso), PAGLIARA Letizia nata a MESAGNE il 04/05/1934 (comproprietaria per una quota di 1/6 pro indiviso), intestataria catastale dell'immobile in Brindisi catastalmente censito al Foglio 2 p.lla 74 inciso per mq 1.180 a titolo di occupazione temporanea **non** preordinata all'esproprio; detta ditta non ha manifestato alcun intendimento teso alla condivisione indennitaria - indennità di occupazione temporanea non preordinata all'esproprio per mesi 1 dall'immissione nel possesso: **Euro 265,50** (diconsi Euro Duecentosessantacinque/50) **-** indennità per distruzione manufatti, soprassuolo, deprezzamento e frutto pendente: **Euro 0,00**;

10) Ditta FADDA DENTICE DI FRASSO Massimiliano nato a BRINDISI il 02/08/1973, intestataria catastale dell'immobile in Brindisi catastalmente censito al Foglio 2 p.lla 20 inciso per mq 346 a titolo di occupazione temporanea preordinata all'esproprio ed ulteriori mq 346 a titolo di occupazione temporanea **non** preordinata all'esproprio; detta ditta non ha manifestato alcun intendimento teso alla condivisione indennitaria - indennità di espropriazione: **Euro 830,40** (diconsi Euro Ottocentotrenta/40) - indennità di occupazione temporanea della porzione di immobile preordinata all'esproprio e non preordinata rispettivamente per mesi 8 e mesi 1 dall'immissione nel possesso: **Euro 622.80** (diconsi Euro Seicentoventidue/80) **-** indennità per distruzione manufatti, soprassuolo, deprezzamento e frutto pendente: **Euro 0,00**;

DISPONE altresì

di demandare alla Società Gentile Leonardo S.r.l. con sede in Fasano in Via della Fisica n. 28, incaricata al compimento del procedimento espropriativo strumentale alla realizzazione dell'intervento in oggetto:

- l'esperimento della conseguente formalità di pubblicazione del presente provvedimento nel Bollettino Ufficiale della Regione Puglia, ai sensi del comma 7 Art 26 del Dpr 327/2001 e ss.mm.ii.;
- il compimento di ogni adempimento propedeutico e conseguente teso al versamento degli importi innanzi determinati fino alla costituzione dei depositi amministrativi finalizzati all'emissione del conseguente decreto di esproprio definitivo ex Art 27 comma 3 del Dpr 327/2001 e ss.mm.ii.

Dirigente Ufficio Espropri
Avv. Alessio Chimenti

ACQUEDOTTO PUGLIESE
Disposizione 27 gennaio 2012, n. 12067

Indennità d'esproprio.

IL DIRIGENTE

Premesso che:
- il Commissario Delegato per l'emergenza ambientale in Puglia, con decreto n. 409/CD/A del 31.12.2004, ha conferito all'Acquedotto Pugliese S.p.A. la delega delle potestà espropriative da esercitare per l'acquisizione degli immobili occorrenti per la realizzazione dei lavori in oggetto;
- che l'Acquedotto Pugliese S.p.A., giusta Disposizione n. 92 del 9 Marzo 2005, ha accettato la suddetta delega, costituendo l'Ufficio per le Espropriazioni ed individuando come dirigente l'Avv. Alessio Alfonso Chimenti;
- la predetta disciplina di delega, all'Art. 2 - sub "b", contempla anche le attività connesse al presente atto;
- con Decreto n. 148/CD/A del 10.07.2006 il Commissario Delegato per l'Emergenza Ambientale in Puglia ha approvato il progetto esecutivo, dando atto che detta approvazione comporta la dichiarazione di pubblica utilità, urgenza ed indifferibilità dell'opera;
- con Decreto n. 131404, emanato da questo Ufficio in data 19.10.2009, è stata disposta l'occupazione anticipata degli immobili occorrenti alla realizzazione dell'opera pubblica in argomento ed è stata contestualmente determinata in via provvisoria la relativa indennità di espropriazione;
- il predetto decreto è stato eseguito in data 24 novembre 2009, mediante la redazione del verbale di immissione in possesso e dello stato di consistenza degli immobili interessati;
- con Decreto n. 49 del 20 Maggio 2010 il Commissario delegato per l'emergenza ambientale in Puglia ha disposto la prima proroga all'efficacia della delega delle potestà espropriative conferite giusto il decreto 409/CD/A sopra citato;
- con Decreto n. 51 del 23 Maggio 2011 il Commissario delegato per l'emergenza ambientale in Puglia ha disposto la seconda proroga all'efficacia della delega delle potestà espropriative conferite giusto il decreto 409/CD/A sopra citato;
- con Decreto n. 64 del 5 Luglio 2011 il Commissario delegato per l'emergenza ambientale in Puglia ha disposto ai sensi del comma 5 Art 13 del Dpr 327/2001 e ss.mm.ii., la proroga dell'efficacia della dichiarazione della pubblica utilità per un anno;
- con Decreto n. 130 del 22 Dicembre 2011 il Commissario delegato per l'emergenza ambientale in Puglia ha disposto l'approvazione della perizia di variante e suppletiva relativa alle opere in oggetto

Viste le notifiche del decreto di occupazione anticipata in uno alla determinazione provvisoria dell'indennità di espropriazione;

Preso atto che:
- con sentenza del 7 Giugno 2011, la Corte Costituzionale ha dichiarato l'illegittimità costituzionale dei commi 2 e 3 Art. 40 del Dpr 327/2001, recanti tra l'altro disposizioni in termini di modalità di determinazione dell'indennità provvisoria, limitatamente agli immobili non suscettibili di edificazione, per mezzo del criterio del valore agricolo medio;
- con disposizioni 77052/2011 e 11795/2012 lo scrivente Ufficio per le Espropriazioni procedeva al recepimento della declaratoria di incostituzionalità anzidetta, mediante rideterminazione indennitaria;
- le ditte catastali sotto elencate non hanno manifestato la volontà di condividere l'indennità proposta ovvero non hanno presentato la dichiarazione attestante l'assenza di diritti di terzi prescritta ex comma 12 Art 20 Dpr 327/2001 e ss.mm.ii;

Atteso:
il combinato disposto di cui ai commi 12 e 14 Art 20 e comma 1 Art 26 del Dpr 327/2001 e ss.mm.ii.

DISPONE

di depositare presso il Ministero dell'Economia e delle Finanze - Ragioneria Territoriale dello Stato di Brindisi ed a favore delle ditte catastali sotto elencate, le indennità di esproprio loro spettanti:

1) Ditta RODIO Anna Maria nata a Ostuni il 15.06.1950, intestataria catastale dell'immobile in Cisternino catastalmente censito al Foglio 36 p.lla 237 incisa per mq 63 a titolo di occupazione temporanea preordinata all'esproprio ed ulteriori mq 85 a titolo di occupazione temporanea **non** preordinata all'esproprio; detta ditta non ha manifestato alcun intendimento teso alla condivisione indennitaria - indennità di espropriazione: **Euro 44,10** (diconsi Euro Quarantaquattro/10) - indennità di occupazione temporanea della porzione di immobile preordinata all'esproprio e non preordinata per anni 2 e mesi 3 dall'immissione nel possesso: **Euro 19,43** (diconsi Euro Diciannove/43) **-** indennità per distruzione manufatti, soprassuolo, deprezzamento e frutto pendente: **Euro 654,00** (diconsi Euro Seicentocinquantaquattro/00);
2) Ditta VASTA Anna Maria nata a Cisternino il 21.02.1965, intestataria catastale dell'immobile in Cisternino catastalmente censito al Foglio 36 p.lla 241 incisa per mq 295 a titolo di occupazione temporanea preordinata all'esproprio ed ulteriori mq 299 a titolo di occupazione temporanea **non** preordinata all'esproprio; detta ditta ha manifestato la volontà di convenire la cessione volontaria non depositando la dichiarazione circa l'assenza di diritti di terzi sull'immobile - indennità di espropriazione: **Euro 560,50** (diconsi Euro Cinquecentosessanta/50) - indennità di occupazione temporanea della porzione di immobile preordinata all'esproprio e non preordinata per anni 2 e mesi 3 dall'immissione nel possesso: **Euro 211,61** (diconsi Euro Duecentoundici/61) **-** indennità per distruzione manufatti, soprassuolo, deprezzamento e frutto pendente: **Euro 3.045,32** (diconsi Euro Tremilaquarantacinque/32); maggiorazione per condivisione indennitaria calcolata sui soli importi riconosciuti a titolo di indennità di esproprio e/o occupazione anticipata: **Euro 386,06** (diconsi Euro Trecentottantasei/06);
3) Ditta LATORRE Stefano nato a Cisternino il 14.11.1953 (comproprietario per una quota di 750/1000 pro indiviso) e SIMMINI Vera nata a Brindisi il 14.08.1957 (comproprietaria per una quota di 250/1000 pro indiviso), intestataria catastale dell'immobile in Cisternino catastalmente censito al Foglio 36 p.lla 129 incisa per mq 55 a titolo di occupazione temporanea preordinata all'esproprio ed ulteriori mq 55 a titolo di occupazione temporanea **non** preordinata all'esproprio; detta ditta ha manifestato la volontà di convenire la cessione volontaria non depositando la dichiarazione circa l'assenza di diritti di terzi sull'immobile - indennità di espropriazione: **Euro 104,50** (diconsi Euro Centoquattro/50) - indennità di occupazione temporanea della porzione di immobile preordinata all'esproprio e non preordinata per anni 2 e mesi 3 dall'immissione nel possesso: **Euro 39,19** (diconsi Euro Trentanove/19) **-** indennità per distruzione manufatti, soprassuolo, deprezzamento e frutto pendente: **Euro 235,60** (diconsi Euro Duecentotrentacinque/60); maggiorazione per condivisione indennitaria calcolata sui soli importi riconosciuti a titolo di indennità di esproprio e/o occupazione anticipata: **Euro 71,84** (diconsi Euro Settantuno/84);
4) Ditta PUNZI Marco di Quirico (comproprietario per una quota di 500/1000 pro indiviso), PUNZI Quirico fu Marco (usufruttuario parziale) e SEMERARO Angela fu Martino nata a Cisternino il 14.08.1883, intestataria catastale dell'immobile in Cisternino catastalmente censito al Foglio 36 p.lla 150 incisa per mq 50 a titolo di occupazione temporanea preordinata all'esproprio ed ulteriori mq 51 a titolo di occupazione temporanea **non** preordinata all'esproprio; detta ditta non ha manifestato alcun intendimento teso alla condivisione indennitaria - indennità di espropriazione: **Euro 95,00** (diconsi Euro Novantacinque/00) - indennità di occupazione temporanea della porzione di immobile preordinata all'esproprio e non preordinata per anni 2 e mesi 3 dall'immissione nel possesso: **Euro 35,98** (diconsi Euro Trentacinque/98) **-** indennità per distruzione manufatti, soprassuolo, deprezzamento e frutto pendente: **Euro 470,40** (diconsi Euro Quattrocentosettanta/40);
5) Ditta MICOLI Angelo nato a Ostuni il 13.07.1970 (comproprietario per una quota di 1/6 pro indiviso) MICOLI Antonio Luigi nato a Cisternino il 08.04.1943 (comproprietario per una quota di 4/6 pro indiviso) e MICOLI Grazia nata a Ostuni il 02.09.1971 (comproprietaria per una quota di 1/6 pro indiviso), subentrata alla ditta FERRARA Orsola nata a Cisternino il

06.01.1946 e MICOLI Antonio Luigi nato a Cisternino il 08.04.1943, nelle more dell'espletamento della procedura espropriativa, intestataria catastale dell'immobile in Cisternino catastalmente censito al Foglio 36 p.lla 153 incisa per mq 87 a titolo di occupazione temporanea preordinata all'esproprio ed ulteriori mq 88 a titolo di occupazione temporanea **non** preordinata all'esproprio; detta ditta ha manifestato la volontà di convenire la cessione volontaria non depositando la dichiarazione circa l'assenza di diritti di terzi sull'immobile - indennità di espropriazione: **Euro 60,90** (diconsi Euro Sessanta/90) - indennità di occupazione temporanea della porzione di immobile preordinata all'esproprio e non preordinata per anni 2 e mesi 3 dall'immissione nel possesso: **Euro 22,97** (diconsi Euro Ventidue/97) **-** indennità per distruzione manufatti, soprassuolo, deprezzamento e frutto pendente: **Euro 49,20** (diconsi Euro Quarantanove/20); maggiorazione per condivisione indennitaria calcolata sui soli importi riconosciuti a titolo di indennità di esproprio e/o occupazione anticipata: **Euro 41,93** (diconsi Euro Quarantuno/93);

6) Ditta PANNOFINO Giuseppina nata a Cisternino il 07.04.1975 (comproprietaria per una quota di 1/2 pro indiviso) e ZACCARIA Angelo nato a Cisternino il 04.06.1971 (comproprietario per una quota di 1/2 pro indiviso), intestataria catastale dell'immobile in Cisternino catastalmente censito al Foglio 36 p.lle 404 e 267 incise rispettivamente per mq 15 e mq 63 a titolo di occupazione temporanea preordinata all'esproprio ed ulteriori e rispettivi mq 15 e 61 a titolo di occupazione temporanea **non** preordinata all'esproprio; detta ditta ha manifestato la volontà di convenire la cessione volontaria non depositando la dichiarazione circa l'assenza di diritti di terzi sull'immobile - indennità di espropriazione: **Euro 54,60** (diconsi Euro Cinquantaquattro/60) - indennità di occupazione temporanea della porzione di immobile preordinata all'esproprio e non preordinata per anni 2 e mesi 3 dall'immissione nel possesso: **Euro 20,21** (diconsi Euro Venti/21) **-** indennità per distruzione manufatti, soprassuolo, deprezzamento e frutto pendente: **Euro 123,20** (diconsi Euro Centoventitre/20); maggiorazione per presunta diretta coltivazione degli immobili, salvo verifica in merito alla sussistenza dei requisiti, pari al 200% dei soli importi riconosciuti a titolo di indennità di esproprio e/o occupazione anticipata: **Euro 149,63** (diconsi Euro Centoquarantanove/63);

7) Ditta TOTERO Giuditta nata a Cisternino il 05.04.1962, intestataria catastale dell'immobile in Cisternino catastalmente censito al Foglio 36 p.lla 156 incisa per mq 186 a titolo di occupazione temporanea preordinata all'esproprio ed ulteriori mq 183 a titolo di occupazione temporanea **non** preordinata all'esproprio; detta ditta ha manifestato la volontà di convenire la cessione volontaria non depositando la dichiarazione circa l'assenza di diritti di terzi sull'immobile - indennità di espropriazione: **Euro 353,40** (diconsi Euro Trecentocinquantatre/40) - indennità di occupazione temporanea della porzione di immobile preordinata all'esproprio e non preordinata per anni 2 e mesi 3 dall'immissione nel possesso: **Euro 131,46** (diconsi Euro Centotrentuno/46) **-** indennità per distruzione manufatti, soprassuolo, deprezzamento e frutto pendente: **Euro 168,00** (diconsi Euro Centosessantotto/00); maggiorazione per condivisione indennitaria calcolata sui soli importi riconosciuti a titolo di indennità di esproprio e/o occupazione anticipata: **Euro 242,43** (diconsi Euro Duecentoquarantadue/43);

8) Ditta FORNARO Antonio nato a Bari il 07.10.1975, intestataria catastale dell'immobile in Cisternino catastalmente censito al Foglio 39 p.lla 117 e 118 (scaturite dalla p.lla 1 giusto atto di aggiornamento geometrico intervenuto nelle more dell'espletamento della procedura espropriativa) cumulativamente inciso per mq 174 a titolo di occupazione temporanea preordinata all'esproprio ed ulteriori mq 188 a titolo di occupazione temporanea **non** preordinata all'esproprio; detta ditta non ha manifestato alcun intendimento teso alla condivisione indennitaria - indennità di espropriazione: **Euro 330,60** (diconsi Euro Trecentotrenta/60) - indennità di occupazione temporanea della porzione di immobile preordinata all'esproprio e non preordinata per anni 2 e mesi 3 dall'immissione nel possesso: **Euro 128,96** (diconsi Euro Centoventotto/96) **-** indennità per distruzione manufatti,

soprassuolo, deprezzamento e frutto pendente: **Euro 0,00**;

9) Ditta SEMERARO Maria nata a Cisternino il 19.09.1947, intestataria catastale dell'immobile in Cisternino catastalmente censito al Foglio 39 p.lla 3 incisa per mq 58 a titolo di occupazione temporanea preordinata all'esproprio ed ulteriori mq 58 a titolo di occupazione temporanea **non** preordinata all'esproprio; detta ditta ha manifestato la volontà di convenire la cessione volontaria non depositando la dichiarazione circa l'assenza di diritti di terzi sull'immobile - indennità di espropriazione: **Euro 110,20** (diconsi Euro Centodieci/20) - indennità di occupazione temporanea della porzione di immobile preordinata all'esproprio e non preordinata per anni 2 e mesi 3 dall'immissione nel possesso: **Euro 41,33** (diconsi Euro Quarantuno/33) **-** indennità per distruzione manufatti, soprassuolo, deprezzamento e frutto pendente: **Euro 0,00**; maggiorazione per condivisione indennitaria calcolata sui soli importi riconosciuti a titolo di indennità di esproprio e/o occupazione anticipata: **Euro 75,76** (diconsi Euro Settantacinque/76);

10) Ditta AMENINI Vita Grazia nata a Mesagne il 02.05.1957 (comproprietaria in regime di comunione di beni) e ZIZZI Bartolomeo nato a Cisternino il 09.07.1955 (comproprietario in regime di comunione di beni), intestataria catastale dell'immobile in Cisternino catastalmente censito al Foglio 39 p.lle 39 e 69 incise rispettivamente per mq 41 e mq 56 a titolo di occupazione temporanea preordinata all'esproprio ed ulteriori e rispettivi mq 41 e 56 a titolo di occupazione temporanea **non** preordinata all'esproprio; detta ditta non ha manifestato alcun intendimento teso alla condivisione indennitaria - indennità di espropriazione: **Euro 67,90** (diconsi Euro Sessantasette/90) - indennità di occupazione temporanea della porzione di immobile preordinata all'esproprio e non preordinata per anni 2 e mesi 3 dall'immissione nel possesso: **Euro 25,46** (diconsi Euro Venticinque/46) **-** indennità per distruzione manufatti, soprassuolo, deprezzamento e frutto pendente: **Euro 0,00**;

12) Ditta ZINGELINI Vita Grazia nata a Mesagne il 02.05.1957 (comproprietaria in regime di comunione di beni) e ZIZZI Bartolomeo nato a Cisternino il 09.07.1955 (comproprietario in regime di comunione di beni), intestataria catastale dell'immobile in Cisternino catastalmente censito al Foglio 39 p.lle 75 e 28 incise rispettivamente per mq 19 e mq 31 a titolo di occupazione temporanea preordinata all'esproprio ed ulteriori e rispettivi mq 19 e 23 a titolo di occupazione temporanea **non** preordinata all'esproprio; detta ditta non ha manifestato alcun intendimento teso alla condivisione indennitaria - indennità di espropriazione: **Euro 35,00** (diconsi Euro Trentacinque/00) - indennità di occupazione temporanea della porzione di immobile preordinata all'esproprio e non preordinata per anni 2 e mesi 3 dall'immissione nel possesso: **Euro 12,08** (diconsi Euro Dodici/08) **-** indennità per distruzione manufatti, soprassuolo, deprezzamento e frutto pendente: **Euro 0,00**;

13) Ditta TOTERO Oronzo nato a Ostuni il 02.01.1947, intestataria catastale dell'immobile in Cisternino catastalmente censito al Foglio 39 p.lla 70 incisa per mq 57 a titolo di occupazione temporanea preordinata all'esproprio ed ulteriori mq 58 a titolo di occupazione temporanea **non** preordinata all'esproprio; detta ditta non ha manifestato alcun intendimento teso alla condivisione indennitaria - indennità di espropriazione: **Euro 39,90** (diconsi Euro Trentanove/90) - indennità di occupazione temporanea della porzione di immobile preordinata all'esproprio e non preordinata per anni 2 e mesi 3 dall'immissione nel possesso: **Euro 15,09** (diconsi Euro Quindici/09) **-** indennità per distruzione manufatti, soprassuolo, deprezzamento e frutto pendente: **Euro 0,00**;

14) Ditta LOPARCO Antonia nata a Cisternino il 02.10.1947 (comproprietaria in regime di comunione di beni) e TOTERO Oronzo nato a Ostuni il 02.01.1947 (comproprietario in regime di comunione di beni) subentrata alla ditta PUPPI Bartolomeo nato a Ostuni il 17.06.1964 nelle more dell'espletamento della procedura espropriativa, intestataria catastale dell'immobile in Cisternino catastalmente censito al Foglio 39 p.lle 71 e 68 incise rispettivamente per mq 4 e mq 64 a titolo di occupazione temporanea preordinata all'esproprio ed ulte-

riori e rispettivi mq 6 e 61 a titolo di occupazione temporanea **non** preordinata all'esproprio; detta ditta non ha manifestato alcun intendimento teso alla condivisione indennitaria - indennità di espropriazione: **Euro 47,60** (diconsi Euro Quarantasette/60) - indennità di occupazione temporanea della porzione di immobile preordinata all'esproprio e non preordinata per anni 2 e mesi 3 dall'immissione nel possesso: **Euro 17,72** (diconsi Euro Diciassette/72) **-** indennità per distruzione manufatti, soprassuolo, deprezzamento e frutto pendente: **Euro 52,25** (diconsi Euro Cinquantadue/25);

15) Ditta BACCARO Nicola nato a Cisternino il 04.05.1951, intestataria catastale dell'immobile in Cisternino catastalmente censito al Foglio 39 p.lla 6 incisa per mq 77 a titolo di occupazione temporanea preordinata all'esproprio ed ulteriori mq 77 a titolo di occupazione temporanea **non** preordinata all'esproprio; detta ditta non ha manifestato alcun intendimento teso alla condivisione indennitaria - indennità di espropriazione: **Euro 146,30** (diconsi Euro Centoquarantasei/30) - indennità di occupazione temporanea della porzione di immobile preordinata all'esproprio e non preordinata per anni 2 e mesi 3 dall'immissione nel possesso: **Euro 54,86** (diconsi Euro Cinquantaquattro/86) **-** indennità per distruzione manufatti, soprassuolo, deprezzamento e frutto pendente: **Euro 451,58** (diconsi Euro Quattrocentocinquantuno/58);

16) Ditta PUPPI Anna nata a Locorotondo il 28.07.1956, intestataria catastale dell'immobile in Cisternino catastalmente censito al Foglio 39 p.lla 8 incisa per mq 200 a titolo di occupazione temporanea preordinata all'esproprio ed ulteriori mq 200 a titolo di occupazione temporanea **non** preordinata all'esproprio; detta ditta ha manifestato la volontà di convenire la cessione volontaria non depositando la dichiarazione circa l'assenza di diritti di terzi sull'immobile - indennità di espropriazione: **Euro 260,00** (diconsi Euro Duecentosessanta/00) - indennità di occupazione temporanea della porzione di immobile preordinata all'esproprio e non preordinata per anni 2 e mesi 3 dall'immissione nel possesso: **Euro 97,50** (diconsi Euro Novantasette/50) **-** indennità per distruzione manufatti, soprassuolo, deprezzamento e frutto pendente: **Euro 251,73** (diconsi Euro Duecentocinquantuno/73); maggiorazione per presunta diretta coltivazione degli immobili, salvo verifica in merito alla sussistenza dei requisiti, pari al 200% dei soli importi riconosciuti a titolo di indennità di esproprio e/o occupazione anticipata: **Euro 715,00** (diconsi Euro Settecentoquindici/00);

17) Ditta ZIZZI Vitino nato a Ruvo di Puglia il 15.04.1951, intestataria catastale dell'immobile in Cisternino catastalmente censito al Foglio 39 p.lla 37 incisa per mq 218 a titolo di occupazione temporanea preordinata all'esproprio ed ulteriori mq 224 a titolo di occupazione temporanea **non** preordinata all'esproprio; detta ditta ha manifestato la volontà di convenire la cessione volontaria non depositando la dichiarazione circa l'assenza di diritti di terzi sull'immobile - indennità di espropriazione: **Euro 414,20** (diconsi Euro Quattrocentoquattordici/20) - indennità di occupazione temporanea della porzione di immobile preordinata all'esproprio e non preordinata per anni 2 e mesi 3 dall'immissione nel possesso: **Euro 157,46** (diconsi Euro Centocinquantasette/46) **-** indennità per distruzione manufatti, soprassuolo, deprezzamento e frutto pendente: **Euro 388,08** (diconsi Euro Trecentottantotto/08); maggiorazione per condivisione indennitaria calcolata sui soli importi riconosciuti a titolo di indennità di esproprio e/o occupazione anticipata: **Euro 285,83** (diconsi Euro Duecentottantacinque/83);

DISPONE altresì

di demandare alla Società Gentile Leonardo S.r.l. con sede in Fasano in Via della Fisica n. 28, incaricata al compimento del procedimento espropriativo strumentale alla realizzazione dell'intervento in oggetto:

- l'esperimento della conseguente formalità di pubblicazione del presente provvedimento nel Bollettino Ufficiale della Regione Puglia, ai sensi del comma 7 Art 26 del Dpr 327/2001 e ss.mm.ii.;
- il compimento di ogni adempimento propedeutico e conseguente teso al versamento degli importi innanzi determinati fino alla costituzione dei depositi amministrativi finalizzati all'emis-

sione del conseguente decreto di esproprio definitivo ex Art 27 comma 3 del Dpr 327/2001 e ss.mm.ii.

Dirigente Ufficio Espropri
Avv. Alessio Chimenti

ACQUEDOTTO PUGLIESE
Disposizione 27 gennaio 2012, n. 11838

Indennità d'esproprio.

IL DIRIGENTE

Premesso che:
- il Commissario Delegato per l'emergenza ambientale in Puglia, con decreto n. 409/CD/A del 31.12.2004, ha conferito all'Acquedotto Pugliese S.p.A. la delega delle potestà espropriative da esercitare per l'acquisizione degli immobili occorrenti per la realizzazione dei lavori in oggetto;
- che l'Acquedotto Pugliese S.p.A., giusta Disposizione n. 92 del 9 Marzo 2005, ha accettato la suddetta delega, costituendo l'Ufficio per le Espropriazioni ed individuando come dirigente l'Avv. Alessio Alfonso Chimenti;
- la predetta disciplina di delega, all'Art. 2 - sub "b", contempla anche le attività connesse al presente atto;
- con Decreto n. 148/CD/A del 10.07.2006 il Commissario Delegato per l'Emergenza Ambientale in Puglia ha approvato il progetto esecutivo, dando atto che detta approvazione comporta la dichiarazione di pubblica utilità, urgenza ed indifferibilità dell'opera;
- con Decreto n. 131404, emanato da questo Ufficio in data 19.10.2009, è stata disposta l'occupazione anticipata degli immobili occorrenti alla realizzazione dell'opera pubblica in argomento ed è stata contestualmente determinata in via provvisoria la relativa indennità di espropriazione;
- il predetto decreto è stato eseguito in data 24 novembre 2009, mediante la redazione del verbale di immissione in possesso e dello stato di consistenza degli immobili interessati;
- con Decreto n. 49 del 20 Maggio 2010 il Commissario delegato per l'emergenza ambientale in Puglia ha disposto la prima proroga all'efficacia della delega delle potestà espropriative conferite giusto il decreto 409/CD/A sopra citato;
- con Decreto n. 51 del 23 Maggio 2011 il Commissario delegato per l'emergenza ambientale in Puglia ha disposto la seconda proroga all'efficacia della delega delle potestà espropriative conferite giusto il decreto 409/CD/A sopra citato;
- con Decreto n. 64 del 5 Luglio 2011 il Commissario delegato per l'emergenza ambientale in Puglia ha disposto ai sensi del comma 5 Art 13 del Dpr 327/2001 e ss.mm.ii., la proroga dell'efficacia della dichiarazione della pubblica utilità per un anno;
- con Decreto n. 130 del 22 Dicembre 2011 il Commissario delegato per l'emergenza ambientale in Puglia ha disposto l'approvazione della perizia di variante e suppletiva relativa alle opere in oggetto;

Viste le notifiche del decreto di occupazione anticipata in uno alla determinazione provvisoria dell'indennità di espropriazione;

Preso atto che:
- con sentenza del 7 Giugno 2011, la Corte Costituzionale ha dichiarato l'illegittimità costituzionale dei commi 2 e 3 Art. 40 del Dpr 327/2001, recanti tra l'altro disposizioni in termini di modalità di determinazione dell'indennità provvisoria, limitatamente agli immobili non suscettibili di edificazione, per mezzo del criterio del valore agricolo medio;
- con disposizioni 77052/2011 e 11795/2012 lo scrivente Ufficio per le Espropriazioni procedeva al recepimento della declaratoria di incostituzionalità anzidetta, mediante rideterminazione indennitaria;
- le ditte catastali sotto elencate hanno manifestato la volontà di condividere l'indennità proposta;

Considerato che:
- l'Art. 26 comma 7 del Dpr 327/2001 e ss.mm.ii. dispone la pubblicazione nel Bur dei provvedimenti di pagamento diretto delle indennità;
- è data facoltà, sussistendone gli interessi ed entro e non oltre il termine di pubblicazione, di presen-

tare osservazioni e/o opposizioni in relazione alla misura dell'indennità ovvero a tutela del diritto reale di garanzia posseduto;
- ove le opposizioni e/o osservazioni formulate saranno ritenute pertinenti si procederà, giusto comma 4 Art 26 del Dpr 327/2001, al deposito dell'indennità fino al raggiungimento dell'accordo sulla ripartizione degli importi indennitari;

Visto:
- il disposto di cui al comma 2 Art 45 del Dpr 327/2001 lettere a), b) e c), a norma dei quali spetta, qualora si convenga la cessione volontaria, una maggiorazione pari rispettivamente al 10 per cento (nel caso di area edificabile), del 50 per cento (nel caso di area non edificabile) e del 200 per cento nel caso di area non edificabile direttamente coltivata dal proprietario;

DISPONE

di corrispondere in favore degli intestatari catastali di seguito riportati in relazione al titolo e quota di relativa pertinenza, gli importi sotto meglio illustrati a titolo di indennità complessivamente spettante:

1) Ditta APRILE XIMENES Antonio Marino Francesco Paolo nato a LOCOROTONDO il 14/05/1949 (comproprietario per una quota di 500/1000 pro indiviso) e APRILE XIMENES Edoardo nato a LOCOROTONDO il 23/04/1951 (comproprietario per una quota di 500/1000 pro indiviso), intestataria catastale dell'immobile in Cisternino catastalmente censito al Foglio 36 p.lle 105 e 486 incise rispettivamente per mq 404 e mq 165 a titolo di occupazione temporanea preordinata all'esproprio ed ulteriori mq 404 e mq 136 a titolo di occupazione temporanea **non** preordinata all'esproprio; detta ditta ha manifestato il proprio intendimento teso alla condivisione indennitaria in uno alle certificazioni ipocatastali rilasciate dall'Agenzia del Territorio/Servizio di Pubblicità Immobiliare di Bari Sez. Trani n. 236115/2011 e dall'Agenzia del Territorio/Servizio di Pubblicità Immobiliare di Brindisi n. 4486/2011, entrambe tese all'accertamento di assenza di diritti di terzi sull'immobile - indennità di espropriazione: **Euro 600,86** (diconsi Euro Seicento/86) - indennità di occupazione temporanea della porzione di immobile preordinata all'esproprio e non preordinata per anni 2 e mesi 3 dall'immissione nel possesso: **Euro 219,58** (diconsi Euro Duecentodiciannove/58) **-** indennità per distruzione manufatti, soprassuolo, deprezzamento e frutto pendente: **Euro 879,60** (diconsi Euro Ottocentosettantanove/60); maggiorazione per condivisione indennitaria calcolata sui soli importi riconosciuti a titolo di indennità di esproprio e/o occupazione anticipata: **Euro 410,22** (diconsi Euro Quattrocentodieci/22);

1a) Ditta conduttrice CARUCCI Angelo nato a Cisternino il 10.09.1936, affittuario dell'immobile in Cisternino catastalmente censito al Foglio 36 p.lle 105 e 486 incise rispettivamente per mq 404 e mq 165 a titolo di occupazione temporanea preordinata all'esproprio ed ulteriori mq 404 e mq 136 a titolo di occupazione temporanea **non** preordinata all'esproprio; detta ditta ha prodotto, a suffragio della richiesta di indennità di conduzione, il contratto di fitto decennale registrato presso l'Ufficio del Registro il 17 Settembre 1998 al n. 3512 Serie III rinnovato e prorogato a tutto il 31 Dicembre 2012; indennità di conduzione: **Euro 820,44** (diconsi Euro Ottocentoventi/44) calcolata nell'importo pari alla somma delle voci riconosciute a titolo di indennità di esproprio e/o occupazione anticipata;

2) Ditta D'ERRICO Maria nata a Cisternino il 09.10.1961 (comproprietaria in regime di comunione di beni) e LOPARCO Paolo nato a Cisternino il 30.03.1960 (comproprietario in regime di comunione di beni), intestataria catastale dell'immobile in Cisternino catastalmente censito al Foglio 39 p.lla 38 inciso per mq 54 a titolo di occupazione temporanea preordinata all'esproprio ed ulteriori mq 54 a titolo di occupazione temporanea **non** preordinata all'esproprio; detta ditta ha manifestato il proprio intendimento teso alla condivisione indennitaria - indennità di espropriazione: **Euro 57,02** (diconsi Euro Cinquantastte/02) - indennità di occupazione temporanea della porzione di immobile preordinata all'esproprio e non preordinata per anni 2 e mesi 3 dall'immissione nel possesso: **Euro 21,38**

(diconsi Euro Ventuno/38) **-** indennità per distruzione manufatti, soprassuolo, deprezzamento e frutto pendente: **Euro 450,00**; maggiorazione per condivisione indennitaria calcolata sui soli importi riconosciuti a titolo di indennità di esproprio e/o occupazione anticipata: **Euro 39,20** (diconsi Euro Trentanove/20);

DISPONE altresì

Di demandare alla Società Gentile Leonardo S.r.l. con sede in Fasano in Via della Fisica n. 28, incaricata al compimento del procedimento espropriativo strumentale alla realizzazione dell'intervento in oggetto;

- l'esperimento della conseguente formalità di pubblicazione del presente provvedimento nel Bollettino Ufficiale della Regione Puglia, ai sensi del comma 7 Art 26 del Dpr 327/2001 e ss.mm.ii.;
- la corresponsione, giusto il disposto di cui al comma 1 Art 26 Dpr 327/2001 e ss.mm.ii., alle ditte espropriande e conduttrici sopra menzionate, degli importi loro spettanti come sopra illustrati.

Dirigente Ufficio Espropri
Avv. Alessio Chimenti

COMUNE DI ANDRIA
Delibera G.C. 21 dicembre 2011, n. 387

Approvazione P.L. maglia C3/24.

LA GIUNTA COMUNALE

Omissis

DELIBERA

1) di approvare, ai sensi e per gli effetti dell'art. 21 e dell'art. 27 della Legge Regionale 31/05/1980, n. 56, il Piano di Lottizzazione del lotto contraddistinto catastalmente dalle particelle 11 - 12 - 13 - 1037 -2458 - 2460 2504 - 2505 - 2506 del foglio di mappa 31 e parte delle particelle 731 - 732 e 733 del foglio di mappa 21 ricadenti nella maglia C3/24 del vigente P.R.G., delimitata da Via Quinto Ennio, Via Saffo, Via Pitagora e da una 'strada di PRG' alle stesse condizioni riportate nella delibera di adozione n. 51 del 26/06/2002 dando atto che:
   1. L'esecuzione delle opere di urbanizzazione è subordinata al rispetto delle procedure stabilite dal decreto Legislativo 12 aprile 2006, n. 163 Codice dei contratti pubblici relativi a lavori, servizi e forniture in attuazione delle direttive 2004/17/CE e 2004/18/CE e successive modificazioni e integrazioni (art. 32, comma 1, lettera g e art.122, comma 8);
   2. Ai sensi dell'art. 8, commi 2 e 3 della L. 26 ottobre 1995, n. 447, prima della stipula della convenzione del piano di lottizzazione, gli istanti dovranno produrre, a firma di un tecnico abilitato, una valutazione previsionale del clima acustico;
   3. Ai sensi dell'art. 4 della Legge regionale 10 giugno 2008, n° 13, prima della stipula della convenzione del piano di lottizzazione, gli istanti dovranno produrre, a firma di un tecnico abilitato, le indicazioni necessarie a perseguire e promuovere gli obiettivi di sostenibilità delle trasformazioni territoriali;
   4. gli scarichi delle acque meteoriche di dilavamento e di prima pioggia, inerenti sia proprietà private sia viabilità pubbliche previste nel piano, devono avvenire nel rispetto del R.R. n. 5/1989, del D.Lgs n. 152/2006, del Piano di Tutela delle Acque approvato con con deliberazione del consiglio Regionale 20/10/2009, n. 677, nonché, ove applicabile, del "Piano Direttore" approvato con Decreto del Commissario Delegato per l'Emergenza Ambientale del 13/6/2002, n. 191.

2) di dichiarare esplicitamente che, per quanto attiene l'attuazione del piano, non vi è la sussistenza di precise disposizioni plano-volumetriche, tipologiche, formali e costruttive, ai sensi dell'art. 22, comma 3 lettera b) del D.P.R. 380/2001, al fine di consentire la possibilità di realizzare gli interventi edilizi in esso previsti mediante denunzia di inizio attività (DIA) in alternativa al permesso di costruire;

3) di stabilire che, dopo l'esecutività del presente atto, si procederà ai sensi del 10° comma dell'art. 21 della Legge Regionale n. 56 del 31/05/1980.

Il Dirigente del Settore Ufficio di Piano
e Pianificazione Strategica
Ing. Giovanni Tondolo

COMUNE DI BISCEGLIE
Delibera C.C. 24 novembre 2011, n. 24

Approvazione variante P.L. maglia 129/B.

IL CONSIGLIO COMUNALE

Omissis

DELIBERA

Per tutto quanto riportato in premessa, che forma parte integrante e sostanziale del presente provvedimento:

1) Approvare in via definitiva, ai sensi della L.R. n. 56/1980, la variante al Piano di Lottizzazione della maglia n. 129/B di P.R.G. - Zona omogenea "B3" presentato dal sig. Troilo Sergio in qualità di Legale Rappresentante dell'impresa "Edilizia Troilo s.r.l." e dalla sig.ra Colangelo Angela, già adottata con la deliberazione di Consiglio Comunale n. 16 del 21.03.2011 e secondo le prescrizioni in essa previste.
2) Dichiarare, ai sensi dell'art. 22 comma 3 lett. b) del D.P.R. 380/2001, per quanto attiene l'attuazione del Piano, nel caso specifico esiste la sussistenza di precise disposizioni plano-volumetriche, tipologiche, formali e costruttive che, ai sensi dell'art. 22 comma 3 lett. b) del D.P.R. 380/2001, consentono la realizzazione dell'intervento edilizio mediante Denuncia di Inizio Attività in alternativa al permesso di Costruire.
3) Incaricare il Dirigente della Ripartizione Tecnica dei provvedimenti consequenziali previsti dalla legge Regionale n. 56/80.
4) Stabilire che le spese di pubblicazione sul Bollettino Ufficiale della Regione Puglia, nonché le altre spese occorrenti al perfezionamento dell'iter amministrativo, saranno poste a carico del lottizzante.

Bisceglie, lì 23 gennaio 2012

Il Dirigente Ripartizione Tecnica
Arch. Giacomo Losapio

COMUNE DI CANNOLE
Delibera C.ad acta 28 gennaio 2012, n. 3

Adeguamento del P.U.G.

IL SEGRETARIO COMUNALE

Nell'ambito della procedura di formazione del P.U.G. (Piano Urbanistico Generale) di Cannole, comprensivo del Rapporto Ambientale (procedura V.A.S. - Valutazione Ambientale Strategica) e del Regolamento Edilizio

RENDE NOTO

Che il Commissario ad Acta per il P.U.G. di Cannole - Arch. Gianfranco Merafina - con propria **delibera n. 3 del 28/01/2012**, assunta con le competenze del Consiglio Comunale ai sensi del D.Lgs. n. 267/2000 e s.m.i., ha determinato, ai sensi e per gli effetti di cui all'art. 11 della L.R. n. 20/2001, i pareri sulle osservazioni pervenute avverso la delibera commissariale n. 2 del 05/01/2011, recante "LL.RR. n. 56/80 e n. 20/01 - Adozione del Piano Urbanistico Generale" ed ha disposto l'adeguamento del P.U.G. adottato alle osservazioni accolte e a quanto precisato e/o disposto nelle controdeduzioni.

La delibera è pubblicata sull'Albo Pretorio on line del Comune di Cannole (n. 40 del registro Pubblicazioni) www.comune.cannole.le.it ed è comunque consultabile presso la Segreteria Comunale del Comune di Cannole in Via Roma, 55.

Il Segretario Comunale
Dr. Brizio Luigi Tommasi

Appalti - Bandi, Concorsi e Avvisi

Appalti

ASL BR

Bando di gara per la fornitura di hardware e software infrastruttura ICT della Radioterapia.

I.1) ASL Brindisi, Via Napoli 8, 72011 Brindisi, Tel. 0831/536672

Fax 0831/536790 www.asl.brindisi.it. Informazioni documentazione: Area Gestione del Patrimonio. Tutta la documentazione può essere scaricata dal sito internet. Offerte da inviare all'Ufficio Protocollo.

II.1.1) Fornitura "Chiavi in Mano" di hardware e software per aggiornare ed espandere l'infrastruttura ICT della U.O.C. di Radioterapia dell'Ospedale "A. Perrino" di Brindisi.

II.2.1) Importo complessivo presunto a base di gara euro 250.000,00 +Iva, con la previsione di esclusione delle offerte al rialzo.

III.1.1) cauzione provvisoria: 2% dell'importo a base di gara; cauzione definitiva: 10% dell'importo contrattuale.

III.1.3) RTI e/o consorzi.

III.2) Condizioni di partecipazione: secondo quanto previsto dal disciplinare di gara.

IV.1) Procedura aperta.

IV.2.1) Aggiudicazione: offerta economicamente più vantaggiosa.

IV.3.1) Determinazione a contrarre n. 149 del 24/01/2012.

IV.3.4) Ricevimento offerte: ore 14 del 12/03/2012.

IV.3.8) Apertura offerte: ore 10 del 16/03/2012.

VI.3) RUP Ing. V. Corso.

VI.4) Bando inviato alla GUUE il 30/01/2012.

Il Direttore Generale
Dott.ssa Paola Ciannamea

COMUNE DI ASCOLI SATRIANO

Bando di asta pubblica vendita immobili di proprietà comunale.

Il resp.le U.T., in esecuzione deliberazione del consiglio comunale n. 26 del 21.4.09, rende noto che alle 10 del 06.03.12 nella residenza comunale davanti alla commissione competente, si procederà all'asta pubblica per la vendita dei seguenti immobili siti nel comune di Ascoli Satriano di proprietà comunale:

Lotto 1: Immobile ad uso residenziale, costituente porzione di immobile sito in Comune di Ascoli Satriano in vico Montebello, n. 9, piano:1, distinto al N.C.E.U. del Comune di Ascoli Satriano, al foglio n. 62 con la particella n. 1535 sub. 9 e sub 12 (Cat. A/1, cl. U, vani 10 e vani 3,5, R.C. euro 1.115,55 (826,33 +289,22) e locale a piano T di mq. 115, per una superficie compl.va di mq. 600,00. L'immobile non è occupato. Il prezzo base d'asta è fissato in euro 707.000,00 (settecentosettemila/00) al netto oneri fiscali. Gli aumenti non potranno essere inferiori a euro 5000,00. Cauzioni: euro 70.700,00 quale deposito cauzionale infruttifero a garanzia dell'offerta ed euro 2.299,99 quale deposito spese d'asta, salvo conguaglio. Lotto 2: Area edificabile secondo le previsioni del PUG - comparto B0-19, distinto al N.C.T. del Comune di Ascoli Satriano, al foglio n. 48, particella n. 78-X, nel N.C.E.U. foglio 48, particella n. 78, cat. D8, costituita da una superficie compl.va di mq. 2,300,00, e da una serie di fabbricati individuati catastalmente con le particelle nn. 116, 117, 118, 119, 120, 121 e 122 al N.C.T e nn. 79, 80, 81, 82, 83, 84 e 84 al N.C.E.U., sita in Comune di Ascoli Satriano in via Cerignola n.3. Il prezzo base d'asta è fissato in euro 450.000,00 (quattrocentocinquantamila/00) al netto oneri fiscali. Gli aumenti non

potranno essere inferiori a euro 3000,00. Cauzioni: euro 45.000,00 quale deposito cauzionale infruttifero a garanzia dell'offerta ed E.1.929,49 quale deposito spese d'asta, salvo conguaglio. L'immobile è occupato. E' già stata avviata azione giudiziaria per il rilascio dell'immobile. Documentazione e info: il bando d'asta pubblica è a disposizione dei concorrenti c/o la sede della stazione appaltante nei giorni lun, merc, ven dalle 10,30 alle 12,30, mart e giov. dalle 17 alle 18,30. Tutte le ulteriori info possono essere acquisite c/o il R.U.P. nei giorni lun, merc e ven nelle ore d'ufficio. tel. 0885/652832. Termine ricevimento offerte: h 13 del 05.03.12. Aggiudicazione: metodo delle offerte segrete da confrontarsi con il prezzo base d'asta, secondo quanto previsto art. 73 lett. c) R.D. 827/24 e art. 3, c. 2, del regolamento comunale per l'alienazione dei beni immobili.

Il Responsabile del Settore 3°
Arch. G. Casamassima

Concorsi

AMMINISTRAZIONE PROVINCIALE BT

"PO PUGLIA - F.S.E. 2007/2013 - Asse II - Occupabilità: Avviso pubblico BT/01/2011 "Orientamento, formazione, accompagnamento al lavoro". Approvazione graduatoria dei progetti ammessi e finanziabili.

IL DIRIGENTE DEL SETTORE

PREMESSO CHE:

- La legge regionale n°15 del 07.08.2002 "Riforma della Formazione Professionale" ha individuato le Amministrazioni Provinciali quali soggetti delegati alla realizzazione delle attività di formazione professionale;
- La legge regionale n°32 del 02.11.2006 ha stabilito che, a partire dalle attività previste dalla programmazione 2007/2013, l'affidamento a soggetti pubblici e privati dello svolgimento di attività di formazione e orientamento professionale, con esclusione di quelle di competenza esclusiva della Regione Puglia, venisse determinato dalle Province attraverso periodici avvisi pubblici;
- La Regione Puglia con Deliberazione della Giunta n°1575 del 04.09.2008 avente ad oggetto "POR Puglia FSE 2007-2013- Atto di programmazione per l'attuazione degli interventi di competenza regionale e per il conferimento di funzioni alle Province", in attuazione delle disposizioni normative di cui sopra, ha individuato le Amministrazioni Provinciali quali soggetti delegati alla realizzazione di attività di formazione professionale finanziate dal F. S. E.;

Vista la D.G.R. n.1994 del 28/10/2008, avente ad oggetto"POR Puglia FSE 2007/2013: Individuazione Organismi Intermedi e approvazione dello Schema di Accordo tra Regione Puglia (AdG) e Province/Organismi Intermedi (O.I.). Inserimento O.I. tra i membri del Comitato di Sorveglianza";

Visto il Regolamento Regionale n°5 del 06.04.2009, avente ad oggetto "Modello per gli Organismi Intermedi/Province Sistema di Gestione e Controllo nell'ambito del POR Puglia FSE 2007/2013";

Vista la deliberazione della Giunta Regionale n°56 del 26.01.2010 avente ad oggetto: "D.G.R. n. 1575/2008 e n. 1994/2008: modificazioni a seguito dell'istituzione con legge 11.06.2004 n°148 della Provincia di Barletta-Andria-Trani" con la quale vengono assegnate parte delle risorse finanziarie del POR Puglia FSE 2007/2013 alla Provincia Barletta-Andria-Trani che viene individuata quale Organismo Intermedio ai sensi dell'art. 2 par. 6 e art. 59 par. 2 del Reg. (CE) n. 1083/2006, oltre che inserita tra i membri del Comitato di Sorveglianza, già istituito con DGR n. 2303/07;

Vista la deliberazione n°20 del 30.03.2011, con la quale la Giunta Provinciale ha approvato il Piano di Attuazione 2011 - POR Puglia FSE 2007-2013, che è stato trasmesso alla Regione Puglia-Autorità di Gestione POR 2007/2013;

Vista la determinazione n°1474 del 18.07.2011, con la quale la dott.ssa Giulia Campaniello, Autorità di Gestione POR 2007/2013, ha preso atto del

Piano di Attuazione della Formazione della Provincia Barletta-Andria-Trani e della relativa tabella di sintesi dell'utilizzo delle risorse finanziarie messe a disposizione per la stessa Provincia;

Vista la Determina del Dirigente Servizio F.P. della Regione Puglia n.604 del 06/05/2009, avente ad oggetto "Prime indicazioni alle Province/Organismi intermedi sull'attuazione del POR 2007/2013";

Premesso che l'Asse II - Occupabilità del POR Puglia FSE 2007/2013 persegue, tra gli altri, i seguenti obiettivi:

- Obiettivo specifico: Attuare politiche per il lavoro attive e preventive con particolare attenzione all'integrazione dei migranti nel mercato del lavoro, all'invecchiamento attivo, al lavoro autonomo e all'avvio di imprese; migliorare l'accesso delle donne sull'occupaziohne e ridurre le disparità di genere;
- Obiettivo operativo: Accompagnare i processi di innovazione e adattabilità dell'organizzazione del lavoro e dei sistemi produttivi per accrescere la competitività del sistema economico in un ottica di coesione sociale e qualità dello sviluppo;

Riconosciuta l'opportunità, nell'ambito delle competenze e delle risorse affidate alla Provincia di Barletta Andria Trani quale Organismo Intermedio del Por Puglia FSE 2007/2013, di promuovere nel proprio territorio azioni e servizi formativi finalizzati alla crescita dell'occupazione;

Preso atto che a tal fine è stato predisposto l'Avviso Pubblico BT/01/2011**,** nel quale si prevedono interventi relativi all'Asse II - Occupabilità **-** Categorie di spesa 66, 67, 68, 69, con il quale si perseguono gli obiettivi specifici ed operativi del POR 2007-2013 sopra individuati;

Dato atto che con il suddetto Avviso si intendono finanziare le seguenti tipologie di attività:

- Azione 1: Azioni di qualificazione e sostegno ai disoccupati di lunga dutrata, ai lavoratori in C.I.G.S. e mobilità, per l'inserimento e il reinserimento lavorativo;
- Azione 2: Azioni di sostegno alla riqualificazione professionale delle persone con basso titolo di studio, finalizzata all'acquisizione di un livello minimo di competenze per agevolare l'ingresso mel mercato del lavoro;
- Azione 3: Azioni per promuovere la crescita di nuove imprenditorialità basata su un uso estensivo delle tecnologie ICT;
- Azione 4: Azioni integrate per l'adattamento delle competenze delle persone con più di 45 anni alle esigenze del sistema produttivo e per consentire la loro permanenza attiva sul mecato del lavoro;
- Azione 5: Interventi di sostegno agli accordi fra le parti sociali finalizzati all'inserimento lavorativo previo percorso di formazione mirata, ad interventi per la promozione della partecipazione femminile al mercato del lavoro;
- Azione 6: Percorsi integrati e individualizzati per il recupero e la transizione al lavoro delle donne, anche in condizione di disagio sociale;
- Azione 7: Interventi per la promozione della partecipazione femminile al mercato del lavoro;
- Azione 8: Servizi integrati (accompagnamento, formazione, incentivi) per lo sviluppo ed il supporto ad interventi di riequilibrio delle opportunità di ingresso nella vita attiva (inclusione sociale giovanile e lavoro giovanile), anche mediante azioni di sostegno alla cooperazione giovanile, specie nelle periferie urbane;
- Azione 9: Introduzione e messa in regime di politiche di conciliazione per promuovere l'accesso delle donne al mercato del lavoro e alla frequenza ai percorsi formativi, attraverso lo sviluppo di servizi innovativi come il tutoraggio e i voucher di conciliazione;

Considerato che l' Avviso Pubblico intende finanziare progetti integrati che prevedono la realizzazione di attività rientranti in tutte le tipologie di interventi appena citati;

Considerato che al fine di finanziare le attività relative all'*Asse II - Occupabilità* con D.D. n. 71 del 25.02.2012 è stata accertata sul bilancio provinciale 2011 alla Risorsa 1000 ed impegnata al capitolo 1850 Asse II- Occupabilità" - "POR Puglia FSE 2007/2013", la somma complessiva di euro **2.152.747,00** (imp. n.132/2011);

Dato atto che gli interventi di cui all' Avviso Pubblico BT/01/2011 sono finanziati con le risorse del *Programma Operativo Regionale PUGLIA per il Fondo Sociale Europeo 2007/2013 - Asse II - Occupabilità*, destinate alla Provincia di Barletta Andria Trani, secondo quanto indicato deliberazione della Giunta Regionale n°56 del 26.01.2010 avente ad oggetto: "D.G.R. n. 1575/2008 e n. 1994/2008: modificazioni a seguito dell'istituzione con legge 11.06.2004 n°148 della Provincia di Barletta-Andria-Trani", con la quale vengono assegnate parte delle risorse finanziarie del POR Puglia FSE 2007/2013 alla Provincia Barletta-Andria-Trani che viene individuata quale Organismo Intermedio ai sensi dell'art. 2 par. 6 e art. 59 par. 2 del Reg. (CE) n. 1083/2006, oltre che inserita tra i membri del Comitato di Sorveglianza, già istituito con DGR n. 2303/07, per un importo complessivo di euro **1.995.000,00** di cui:

- Azione 1: euro **270.000,00**, categoria 66;
- Azione 2: euro **270.000,00**, categoria 66;
- Azione 3: euro **225.000,00,** categoria 68;
- Azione 4: euro **225.000,00,** categoria 67;
- Azione 5: euro **270.000,00,** categoria 66;
- Azione 6: euro **270.000,00,** categoria 69;
- Azione 7: euro **270.000,00,** categoria 69;
- Azione 8: euro **180.000,00,** categoria 66;
- Azione 9: euro **15.000,00,** categoria 69;

Vista la determinazione n° 462 del 10.10.2011 di approvazione dell'Avviso Pubblico BT/01/2011;

Preso atto che il predetto avviso pubblico è stato pubblicato sul Bollettino ufficiale della Regione Puglia n°164 del 20/10/2011 e sul sito web istituzionale della Provincia;

Rilevato che relativamente all'azione 9 dell'Avviso Pubblico, si provvederà all'approvazione della graduatoria con modalità differenti alla presente poiché trattasi di procedura a "sportello";

Preso atto che nel termine assegnato dal predetto avviso del 25/11/2011 sono pervenute proposte progettuali da 14 soggetti proponenti per un totale di n. 44 progetti di cui:

- 7 progetti a valere sull'Azione 1;
- 9 progetti a valere sull'Azione 2;
- 3 progetti a valere sull'Azione 3;
- 4 progetti a valere sull'Azione 4;
- 1 progetti a valere sull'Azione 5;
- 6 progetti a valere sull'Azione 6;
- 6 progetti a valere sull'Azione 7;
- 8 progetti a valere sull'Azione 8;

Dato atto che il nucleo di ammissibilità interno nominato giusta determinazione dirigenziale n.569 del 17/11/2011 ha proceduto all'esame delle candidature pervenute ed ammesso a valutazione di merito n°14 soggetti proponenti per un totale di n.41 progetti ed escluso 2 soggetti proponenti per un totale di n. 3 progetti;

Considerato che sull'Azione 8 possono essere destinate economie di spesa pari ad **euro 180.000,00** determinate secondo la seguente modalità:

- BT/01/2011 Azione 1 **euro 20.000,00**;
- BT/01/2011 Azione 5 **euro 135.000,00**;
- BT/07/2011 Azione 3 **euro 4.500,00;**
- Piano di attuazione della Formazione Professionale annualità 2010 - Categoria di spesa 66 **euro 20.500,00;**

Dato atto che il nucleo di merito nominato giusta determinazione n°569 del 17/11/2011 ha proceduto a valutazione dei progetti ammessi, ed elaborato la graduatoria di merito allegata sub A) al presente provvedimento in virtù della quale risultano ammessi e finanziabili:

- n.1 progetto idoneo e finanziabile in riferimento all'**azione n. 1** per un totale complessivo di **euro 250.000,00;**
- n.1 progetto idoneo e finanziabile in riferimento all'**azione n. 2** per un totale complessivo di **euro 270.000,00;**
- n.1 progetto idoneo e finanziabile in riferimento **all'azione n. 3** per un totale complessivo di **euro 225.000,00;**
- n.1 progetto idoneo e finanziabile in riferimento **all'azione n. 4** per un totale complessivo di **euro 225.000,00;**
- n.1 progetto idoneo e finanziabile in riferimento **all'azione n. 5** per un totale complessivo di **euro 135.000,00;**
- n.2 progetti idonei e finanziabili in riferimento **all'azione n. 6** per un totale complessivo di **euro 270.000,00;**

- n.3 progetti idonei e finanziabili in riferimento **all'azione n. 7** per un totale complessivo di **euro 270.000,00;**
- n.4 progetti idonei e finanziabili in riferimento **all'azione n. 8** per un totale complessivo di **euro 360.000,00;**

Preso atto dell'elenco di soggetti non ammessi alla valutazione di merito, come da allegato al presente provvedimento che ne costituisce parte integrante e sostanziale (allegato B);

Ritenuto procedere all' approvazione della graduatoria finale dei progetti ammessi e finanziabili a valere sull'Avviso Pubblico in oggetto, che allegata al presente provvedimento ne costituisce parte integrante e sostanziale (Allegato A);

Ritenuta la propria competenza ai sensi dell'art. 107 D.LGS 267/2000;

Vista la legge n. 241/90 e s.m.i.

DETERMINA

1. di approvare la graduatoria di merito dell'Avviso pubblico n. BT/01/2011- **"Orientamento, formazione, accompagnamento al lavoro" -** Asse II - Occupabilità (cat. di spesa 66, 67, 68, 69) che allegata alla presente determinazione (Allegato A) ne costituisce parte integrante e sostanziale;

2. di approvare con successivo provvedimento dirigenziale lo schema di convenzione teso a disciplinare i rapporti tra l'Amministrazione provinciale ed i soggetti destinatari dei finanziamenti;

3. di dare atto dell'elenco di soggetti non ammessi alla valutazione di merito, come da allegato al presente provvedimento che ne costituisce parte integrante e sostanziale (allegato B)

4. di ammettere a finanziamento i progetti idonei e finanziabili elencati nell'allegato A) per un totale complessivo di **EURO 2.005.000,00**;

5. di frazionare come segue la relativa spesa complessiva di **EURO 2.005.000,00** in favore dei singoli soggetti individuati nell'allegato A) e nella misura ivi indicata e la relativa spesa va imputata sul capitolo n.1850, intervento 1.02.03.03, impegno n. 132/2010 bilancio 2011, giusta D.D. n. 71 del 25/02/2011 come segue:
   - Azione 1: euro **250.000,00**, categoria 66;
   - Azione 2: euro **270.000,00**, categoria 66;
   - Azione 3: euro **225.000,00,** categoria 68;
   - Azione 4: euro **225.000,00,** categoria 67;
   - Azione 5: euro **135.000,00,** categoria 66;
   - Azione 6: euro **270.000,00,** categoria 69;
   - Azione 7: euro **270.000,00,** categoria 69;
   - Azione 8: euro **360.000,00,** categoria 66;

6. di disporre la pubblicazione del presente provvedimento e del relativo allegato sub A) e sub B)sul Bollettino Ufficiale della Regione Puglia, nonché sul sito della Provincia di Barletta Andria Trani;

7. di trasmettere copia del presente provvedimento alla Regione Puglia-Servizio Formazione Professionale - Autorità di Gestione Fondo Sociale Europeo.

8. di dare atto che il presente atto è munito del visto di regolarità contabile in quanto comportante impegno di spesa.

Il Dirigente
Dott.ssa Caterina Navach

Allegato A

P.O. PUGLIA - F.S.E. 2007/2013 ASSE II - OCCUPABILITA' - AVVISO N. 01/2011 AZIONE 1) - "Orientamento, formazione, accompagnamento al lavoro"

N.	Protocollo	Codice progetto	Soggetto Attuatore	Denominazione Corso	Azione	Sede svolgimento corso	Numero ore corso	Numero destinatari corso	Importo richiesto (euro)	Motivi di esclusione	Importo finanziato (euro)	Punteggio totale (1000)	Il punteggio ha raggiunto la soglia minima di 60% del massimo attribuibile	Importo finanziato (euro)	Risorse disponibili (€ 270,000,00) scorrimento finanziamento	NOTE
1	0050386	PO713II11BT011 2	En.A.P. PUGLIA	Addetto alle comunità infantili	1	BIISCEGLIE	1200	15	€ 270.000,00	-	€ 250.000,00	**750**	SI	€ 250.000,00	€ 250.000,00	**(Rimodulata la voce C 2 del Piano finanziario) Piano Finanziario da ripresentare**
2	0050183	PO713II11BT011 1	I.R.S.E.A.	"Addetto alla customer relationship management"	1	BIISCEGLIE	1200	15	€ 269.640,00	-	€ 269.640,00	**740**	SI	-	-	-
3	0050585	PO713II11BT011 7	I CARE FORMAZIONE E SVILUPPO ONLUS	Operatore della Ristorazione	1	ANDRIA	1200	15	€ 270.000,00	-	€ 270.000,00	**710**	SI	-	-	-
4	0050451	PO713II11BT011 3	ASSOCIAZIONE GIOVANILE CHIESA CAPPUCCINI ONLUS	Operatore della Ristorazione	1	TRANI	1200	15	€ 270.000,00	-	€ 270.000,00	**700**	SI	-	-	-
5	0050464	PO713II11BT011 4	I.T.C. L. EINAUDI	ENOGASTRONOMO	1	CANOSA DI PUGLIA	1200	15	€ 270.000,00	-	€ 270.000,00	**700**	SI	-	-	-
6	0050537	PO713II11BT011 6	ISTITUTO MASCHILE SAN GIUSEPPE	Fotografo Digitale	1	CANOSA DI PUGLIA	1200	15	€ 270.000,00	-	€ 269.600,00	**635**	SI	-	-	**(Riparametrata la voce B 12 del Piano finanziario)**
7	0050533	PO713II11BT011 5	ASSOCIAZIONE ABIGAR	TERMOIDRAULICO (energie rinnovabili)	1	TRANI	1200	15	€ 270.000,00	-	€ 270.000,00	**635**	SI	-	-	**(Riparametrata la voce B 42 del Piano finanziario)**

allegato A

P.O. PUGLIA - F.S.E. 2007/2013 ASSE II - OCCUPABILITA' - AVVISO N. 01/2011 AZ IONE 2) - "Orientamento, formazione, accompagnamento al lavoro"

N.	Protocollo	Codice progetto	Soggetto Attuatore	Denominazione Corso	Azione	Sede svolgimento corso	Numero ore corso	Numero destinatari corso	Importo richiesto (euro)	Motivi di esclusione	Punteggio totale (1000)	Il punteggio ha raggiunto la soglia minima di 60% del massimo attribuibile	Importo finanziato (euro)	Risorse disponibili (€ 270,000,00) scorrimento finanziamento	NOTE
1	0049230	PO713II11BT012 3	I.T.C. L. EINAUDI	CHEF DI PARTITA- SECONDO PASTICCERE	2	CANOSA DI PUGLIA	1200	15	€ 270.000,00	-	**720**	SI	€ 270.000,00	€ 270.000,00	-
2	0050466	PO713II11BT012 2	En.A.P. Puglia	Cuoco	2	Andria	1200	15	€ 270.000,00	-	**715**	SI	-	-	**(Rparametrata la voce C 2 del Piano finanziario)**
3	0050387	PO713II11BT012 4	I.I.S.S. G. COLASANTO	MANAGEMENT DEI SERVIZI EDUCATIVI ED ASSISTENZIALI	2	ANDRIA	1200	15	€ 270.000,00	-	**695**	SI	-	-	-
4	0050476	PO713II11BT012 9	I CARE FORMAZIONE E SVILUPPO ONLUS	ADDETTO ALLE VENDITE	2	ANDRIA	1200	15	€ 270.000,00	-	**670**	SI	-	-	-
5	0050587	PO713II11BT012 7	IPSIA ARCHIMEDE	MODELLISTA E CONFEZIONATORE DI CAPI DI ABBIGLIAMENTO	2	BARLETTA	1200	15	€ 270.000,00	-	**665**	SI	-	-	-
6	0050552	PO713II11BT012 6	ISTITUTO MASCHILE SAN GIUSEPPE	Addetto alla Ristorazione	2	CANOSA DI PUGLIA	1200	15	€ 270.000,00	-	**660**	SI	-	-	**(Riparametrata la voce B 42 del Piano finanziario)**
7	'0050540	PO713II11BT012 8	C.F.O.P. "DON TONINO BELLO"	AVVIAMENTO ALLA PESCA	2	ANDRIA	1200	15	€ 270.000,00	-	**645**	SI	-	-	-
8	0050575	PO713II11BT012 5	ASSOCIAZIONE ABIGAR TRANI	TERMOIDRAULICO (energie rinnovabili)	2	TRANI	1200	15	€ 270.000,00	-	**635**	SI	-	-	**(Riparametrata la voce B 42 del Piano finanziario)**
9	0050532	PO713II11BT012 1	I.T.E.S. "G. DELL'OLIO"	HOME MAKER	2	BISCEGLIE	1200	15	€ 270.000,00	-	**625**	SI	-	-	-

allegato A

P.O. PUGLIA - F.S.E. 2007/2013 ASSE II - OCCUPABILITA' - AVVISO N. 01/2011 AZIONE 3) - "Orientamento, formazione, accompagnamento al lavoro"

N.	Protocollo	Codice progetto	Soggetto Attuatore	Denominazione Corso	Azione	Sede svolgimento corso	Numero ore corso	Numero destinatari corso	Importo richiesto (euro)	Motivi di esclusione	Punteggio totale (1000)	Il punteggio ha raggiunto la soglia minima di 60% del massimo attribuibile	Importo finanziato (euro)	Risorse disponibili (€ 225,000,00) scorrimento finanziamento	NOTE
1	0050577	PO713II11BT013 2	C.F.O.P. "DON TONINO BELLO"	TECNICO ESPERTO INFORMATICO	3	ANDRIA	1000	15	€ 225.000,00	-	**720**	SI	€ 225.000,00	€ 225.000,00	-
2	0050467	PO713II11BT013 1	I.T.C. L. EINAUDI	PROGETTISTA E DESIGNER NEI BENI CULTURALI	3	CANOSA DI PUGLIA	1000	15	€ 225.000,00	-	**695**	SI	-	-	-
3	0050589	PO713II11BT013 3	I CARE FORMAZIONE E SVILUPPO ONLUS	CONTENT CREATOR	3	ANDRIA	1000	15	€ 225.000,00	-	**695**	SI	-	-	-

allegato A

P.O. PUGLIA - F.S.E. 2007/2013 ASSE II - OCCUPABILITA' - AVVISO N. 01/2011 AZIONE 4) - "Orientamento, formazione, accompagnamento al lavoro"

N.	Protocollo	Codice progetto	Soggetto Attuatore	Denominazione Corso	Azione	Sede svolgimento corso	Numero ore corso	Numero destinatari corso	Importo richiesto (euro)	Motivi di esclusione	Punteggio totale	Il punteggio ha raggiunto la soglia minima di 60% del massimo attribuibile	Importo finanziato (euro)	Risorse disponibili (€ 225,000,00) scorrimento finanziamento	NOTE
											1000				
1	0050397	PO713II11BT014 2	RTS I.FOR PMI Prometeo Puglia E.F.A.P	POTATORE	4	SAN FERDINANDO DI PUGLIA	1000	15	€ 225.000,00	-	**680**	SI	€ 225.000,00	€ 225.000,00	-
2	0050469	PO713II11BT014 3	ITC LUIGI EINAUDI CANOSA DI P. (BT)	PANETTIERE-PIZZAIOLO	4	CANOSA DI PUGLIA	1000	15	€ 225.000,00	-	**670**	SI	-	-	-
3	0050590	PO713II11BT014 4	I CARE FORMAZIONE E SVILUPPO ONLUS	OPERAIO AGRICOLO POLIVALENTE	4	ANDRIA	1000	15	€ 225.000,00	-	**670**	SI	-	-	-
4	0050388	PO713II11BT014 1	En.A.P. Puglia	PASTICCIERE	4	BISCEGLIE	1000	15	€ 225.000,00	-	**645**	SI	-	-	-

allegato A

P.O. PUGLIA - F.S.E. 2007/2013 ASSE II - OCCUPABILITA' - AVVISO N. 01/2011 AZIONE 5) - "Orientamento, formazione, accompagnamento al lavoro"

N.	Protocollo	Codice progetto	Soggetto Attuatore	Denominazione Corso	Azione	Sede svolgimento corso	Numero ore corso	Numero destinatari corso	Importo richiesto (euro)	Motivi di esclusione	Punteggio totale (1000)	Il punteggio ha raggiunto la soglia minima di 60% del massimo attribuibile	Importo finanziato (euro)	Risorse disponibili (€ 270,000,00) scorrimento finanziamento	NOTE
1	0050581	PO713II11BT015 1	COMITATO DI COORDINAMENTO CITTADINO A.N.S.I. SEDE DI TRANI	OPERATORE TERMINALISTA DI COMPUTER	5	TRANI	600	15	€ 135.000,00	-	**700**	SI	€ 135.000,00	€ 135.000,00	-

allegato A

P.O. PUGLIA - F.S.E. 2007/2013 ASSE II - OCCUPABILITA' - AVVISO N. 01/2011 AZIONE 6) - "Orientamento, formazione, accompagnamento al lavoro"

N.	Protocollo	Codice progetto	Soggetto Attuatore	Denominazione Corso	Azione	Sede svolgimento corso	Numero ore corso	Numero destinatari corso	Importo richiesto (euro)	Motivi di esclusione	Punteggio totale (1000)	Il punteggio ha raggiunto la soglia minima di 60% del massimo attribuibile	Importo finanziato (euro)	Risorse disponibili (€ 270,000,00) scorrimento finanziamento	NOTE
1	0051065	PO713II11BT016 5	IPSIA ARCHIMEDE	CRE-ATTIVITA': IMPARARE L'ARTE E NON METTERLA DA PARTE	6	BARLETTA	600	15	€ 135.000,00	-	**730**	SI	€ 135.000,00	€ 135.000,00	-
2	0050478	PO713II11BT016 2	RTS I.I.S.S. "g. Colasanto" - UNIVERSUS C.S.E.I.	OPERATORE DELLA RISTORAZIONE "MEDITERRANEAN CUISINE, BANQUET & CATERING"	6	ANDRIA	600	15	€ 135.000,00	-	**725**	SI	€ 135.000,00	€ 270.000,00	-
3	0050391	PO713II11BT016 1	En.A.P. Puglia	CAMERIERE DI SALA E BAR	6	ANDRIA	600	15	€ 135.000,00	-	**720**	SI	-	-	-
4	0050591	PO713II11BT016 4	ICARE FORMAZIONE E SVILUPPO ONLUS	OPERATRICE PUNTO VENDITA	6	ANDRIA	600	15	€ 135.000,00	-	**710**	SI	-	-	-
5	0050529	PO713II11BT016 3	ASSOCIAZIONE ABIGAR TRANI	ADDETTA ALL'ASSISTENZA PERSONALE E A DOMICILIO	6	TRANI	600	15	€ 135.000,00	-	**635**	SI	-	-	-

allegato A

P.O. PUGLIA - F.S.E. 2007/2013 ASSE II - OCCUPABILITA' - AVVISO N. 01/2011 AZIONE 7) - "Orientamento, formazione, accompagnamento al lavoro"

N.	Protocollo	Codice progetto	Soggetto Attuatore	Denominazione Corso	Azione	Sede svolgimento corso	Numero ore corso	Numero destinatari corso	Importo richiesto (euro)	Motivi di esclusione	Punteggio totale (1000)	Il punteggio ha raggiunto la soglia minima di 60% del massimo attribuibile	Importo finanziato (euro)	Risorse disponibili (€ 270,000,00) scorrimento finanziamento	NOTE
1	0050474	PO713II11BT017 2	I.T.C. L. EINAUDI	ENTERPRISE WOMAN	7	CANOSA DI PUGLIA	400	15	€ 90.000,00	-	**720**	SI	€ 90.000,00	€ 90.000,00	-
2	0050542	PO713II11BT017 4	ISTITUTO MASCHILE SAN GIUSEPPE	CREAZIONE D'IMPRESE COOPERATIVE PER L'ATTUAZIONE DI SERVIZI ALLA PERSONA	7	CANOSA DI PUGLIA	400	15	€ 90.000,00	-	**710**	SI	€ 90.000,00	€ 180.000,00	-
3	0050393	PO713II11BT017 1	En.A.P. Puglia	INVESTO SU DI ME	7	BISCEGLIE	400	15	€ 90.000,00	-	**700**	SI	€ 90.000,00	€ 270.000,00	-
4	0050594	PO713II11BT017 5	I CARE FORMAZIONE E SVILUPPO ONLUS	CREAZIONE D'IMPRESA NEI SERVIZI ALL'INFANZIA	7	ANDRIA	400	15	€ 90.000,00	-	**695**	SI	-	-	-
5	0050482	PO713II11BT017 3	I.I.S.S. COLASANTO	UN' IMPRESA E' POSSIBILE	7	ANDRIA	400	15	€ 90.000,00	-	**690**	SI	-	-	-

allegato A

P.O. PUGLIA - F.S.E. 2007/2013 ASSE II - OCCUPABILITA' - AVVISO N. 01/2011 AZIONE 8) - "Orientamento, formazione, accompagnamento al lavoro"

N.	Protocollo	Codice progetto	Soggetto Attuatore	Denominazione Corso	Azione	Sede svolgimento corso	Numero ore corso	Numero destinatari corso	Importo richiesto (euro)	Motivi di esclusione	Punteggio totale (1000)	Il punteggio ha raggiunto la soglia minima di 60% del massimo attribuibile	Importo finanziato (euro)	Risorse disponibili € 360.000,00 (azione 8 € 180.000,00; economie spesa azione 5 € 135.000,00; economie spesa azione 1 € 20.000,00; economie spesa da BT/07/2011 azione 3 € 4.500,00; economie spesa Piano 2010 cat.66 € 20.500,00) scorrimento finanziamento	NOTE
1	0050545	PO713II11BT018 5	ISTITUTO MASCHILE SAN GIUSEPPE	CREAZIONE D'IMPRESE COOPERATIVE PER L'ATTUAZIONE DI SERVIZI DI INTERPRETARIATO E DI RELAZIONI PUBBLICHE	8	CANOSA DI PUGLIA	400	15	€ 90.000,00	-	**715**	SI	€ 90.000,00	€ 90.000,00	-
2	0050595	PO713II11BT018 6	I CARE FORMAZIONE E SVILUPPO ONLUS	ESPERTO NELLA CREAZIONE DI IMPRESA DI SERVIZI	8	ANDRIA	400	15	€ 90.000,00	-	**705**	SI	€ 90.000,00	€ 180.000,00	-
3	0050475	PO713II11BT018 3	I.T.C. L. EINAUDI	DALL'IDEA ALL'IMPRESA	8	CANOSA DI PUGLIA	400	15	€ 90.000,00	-	**700**	SI	€ 90.000,00	€ 270.000,00	-
4	0049226	PO713II11BT018 1	I.T.E.S. "G. DELL'OLIO"	PROMOTER - L'IMPRESA PROMUOVE IL TERRITORIO	8	BISCEGLIE	400	15	€ 90.000,00	-	**695**	SI	€ 90.000,00	€ 360.000,00	-
5	0050394	PO713II11BT018 2	En.A.P. Puglia	IMPRESANDO	8	ANDRIA	400	15	€ 90.000,00	-	**690**	SI	€ 90.000,00	-	-
6	0050484	PO713II11BT018 4	I.I.S.S. G. COLASANTO	ESPERTO IN TECNICHE AVANZATE CAD	8	ANDRIA	400	15	€ 90.000,00	-	**690**	SI	€ 90.000,00	-	-
7	0050598	PO713II11BT018 7	I. FOR. P.M.I. PROMETEO PUGLIA	PEAR WORK COUNSELOR - ESPERTO REGIONALE DI ORIENTAMENTO AL LAVORO	8	SAN FERDINANDO DI PUGLIA	400	15	€ 90.000,00	-	**630**	SI	€ 90.000,00	-	-

Allegato B

PROVINCIA DI BARLETTA - ANDRIA - TRANI
Servizio Politiche del Lavoro, Formazione Professionale e Pubblica Istruzione

P.O. PUGLIA - F.S.E. 2007/2013 ASSE II - OCCUPABILITA' - AVVISO N. 01/2011 - "Orientamento, formazione, accompagnamento al lavoro"

Soggetti non Ammessi alla valutazione di merito

	Soggetto Attuatore					
Numero progressivo	Soggetto Attuatore	Azione	Codice fiscale Partita IVA	Sede legale (Comune)	Rappr. Legale	**ESITO AMMISSIBILITA'**
C01	C02		C03	C04	C05	
1	I.P.S.I.A. ARCHIMEDE	7	81002570729	BARLETTA	ANNA VENTAFRIDDA	LA DOCUMENTAZIONE RISULTA INCOMPLETA PER LA MANCANZA DELLA DOCUMENTAZIONE RELATIVA ALL'ENTE IN R.T.S. (INAMMISSIBILE AI SENSI DELLA LETTERA H DELL'AVVISO PUBBLICO)
2	I.P.S.I.A. ARCHIMEDE	8	81002570729	BARLETTA	ANNA VENTAFRIDDA	LA DOCUMENTAZIONE RISULTA INCOMPLETA PER LA MANCANZA DELLA DOCUMENTAZIONE RELATIVA ALL'ENTE IN R.T.S. (INAMMISSIBILE AI SENSI DELLA LETTERA H DELL'AVVISO PUBBLICO)
3	I.T.C. L. EINAUDI	6	05635270720	CANOSA DI PUGLIA	MADDALENA TESORO	LA DOCUMENTAZIONE RISULTA INCOMPLETA PER LA MANCANZA DEGLI ALLEGATI 3 E 4 (INAMMISSIBILE AI SENSI DELLA LETTERA H DELL'AVVISO PUBBLICO)

AMMINISTRAZIONE PROVINCIALE BT

"PO PUGLIA - F.S.E. 2007/2013 - Asse IV - Capitale umano: Avviso pubblico BT/03/2011 "Interventi di qualificazione per i giovani che hanno assolto l'obbligo fino a sedici anni". Approvazione graduatoria dei progetti ammessi e finanziabili.

IL DIRIGENTE DEL SETTORE

PREMESSO CHE:

- La legge regionale n°15 del 07.08.2002 "Riforma della Formazione Professionale" ha individuato le Amministrazioni Provinciali quali soggetti delegati alla realizzazione delle attività di formazione professionale;
- La legge regionale n°32 del 02.11.2006 ha stabilito che, a partire dalle attività previste dalla programmazione 2007/2013, l'affidamento a soggetti pubblici e privati dello svolgimento di attività di formazione e orientamento professionale, con esclusione di quelle di competenza esclusiva della Regione Puglia, venisse determinato dalle Province attraverso periodici avvisi pubblici;
- La Regione Puglia con Deliberazione della Giunta n°1575 del 04.09.2008 avente ad oggetto "POR Puglia FSE 2007-2013- Atto di programmazione per l'attuazione degli interventi di competenza regionale e per il conferimento di funzioni alle Province", in attuazione delle disposizioni normative di cui sopra, ha individuato le Amministrazioni Provinciali quali soggetti delegati alla realizzazione di attività di formazione professionale finanziate dal F.S.E;

Vista la D.G.R. n.1994 del 28/10/2008, avente ad oggetto"POR Puglia FSE 2007/2013: Individuazione Organismi Intermedi e approvazione dello Schema di Accordo tra Regione Puglia (AdG) e Province/Organismi Intermedi (O.I.). Inserimento O.I. tra i membri del Comitato di Sorveglianza";

Visto il Regolamento Regionale n°5 del 06.04.2009, avente ad oggetto "Modello per gli Organismi Intermedi/Province Sistema di Gestione e Controllo nell'ambito del POR Puglia FSE 2007/2013";

Vista la deliberazione della Giunta Regionale n°56 del 26.01.2010 avente ad oggetto: "D.G.R. n. 1575/2008 e n. 1994/2008: modificazioni a seguito dell'istituzione con legge 11.06.2004 n°148 della Provincia di Barletta-Andria-Trani" con la quale vengono assegnate parte delle risorse finanziarie del POR Puglia FSE 2007/2013 alla Provincia Barletta-Andria-Trani che viene individuata quale Organismo Intermedio ai sensi dell'art. 2 par. 6 e art. 59 par. 2 del Reg. (CE) n. 1083/2006, oltre che inserita tra i membri del Comitato di Sorveglianza, già istituito con DGR n. 2303/07;

Vista la deliberazione n°20 del 30.03.2011, con la quale la Giunta Provinciale ha approvato il Piano di Attuazione 2011-POR Puglia FSE 2007-2013, che è stato trasmesso alla Regione Puglia-Autorità di Gestione POR 2007/2013;

Vista la determinazione n°1474 del 18.07.2011, con la quale la dott.ssa Giulia Campaniello, Autorità di Gestione POR 2007/2013, ha preso atto del Piano di Attuazione della Formazione della Provincia Barletta-Andria-Trani e della relativa tabella di sintesi dell'utilizzo delle risorse finanziarie messe a disposizione per la stessa Provincia;

Premesso che l'Asse IV- Capitale Umano del POR Puglia FSE 2007/2013 persegue, tra gli altri, i seguenti obiettivi:

- Obiettivo specifico: Elaborazione, introduzione e attuazione delle riforme dei sistemi di istruzione, formazione e lavoro per migliorarne l'integrazione e sviluppare l'occupabilità, con particolare attenzione all'orientamento;
- Obiettivo operativo: Aumentare la qualificazione del sistema regionale dell'istruzione, della formazione e del lavoro;

Riconosciuta l'opportunità, nell'ambito delle competenze e delle risorse affidate alla Provincia di Barletta Andria Trani quale Organismo Intermedio del Por Puglia FSE 2007/2013, di promuovere nel proprio territorio interventi finalizzati al conseguimento di una qualifica professionale da parte di giovani di età compresa tra i 18 e i 25 anni che abbiano abbandonato la scuola, senza conseguire una qualifica o un diploma, e non siano ancora inseriti nel mondo del lavoro;

Preso atto che a tal fine è stato predisposto l'Avviso Pubblico BT/03/2011, nel quale si prevedono interventi relativi all'Asse IV - Capitale umano - Categoria di spesa 73, con il quale si perseguono gli obiettivi specifici ed operativi del POR 2007-2013 sopra individuati;

Preso atto che con il suddetto Avviso si intende finanziare la seguente tipologia di attività: percorsi formativi, anche integrati con il sistema scolastico, per il completamento della formazione di base e per l'acquisizione di un livello minimo di competenze da parte delle persone che siano senza la qualifica o senza il diploma;

Considerato che l'allegato Avviso intende finanziare progetti integrati che prevedono la realizzazione di attività rientranti nella tipologia di intervento appena citato;

Considerato che al fine di finanziare le attività relative all'*Asse IV - Capitale umano* con D.D. n. 71 del 25.02.2011 è stata accertata sul bilancio provinciale 2011 alla Risorsa 1000 ed impegnata al capitolo 1850 "Asse IV, Capitale umano" - "POR Puglia FSE 2007/2013", la somma complessiva di euro **3.337.320,00** (imp. n.133/2011);

Dato atto che gli interventi di cui all'allegato Avviso sono finanziati con le risorse del *Programma Operativo Regionale PUGLIA per il Fondo Sociale Europeo 2007/2013 - Asse IV - Capitale Umano* destinate alla Provincia di Barletta Andria Trani, secondo quanto indicato deliberazione della Giunta Regionale n°56 del 26.01.2010 avente ad oggetto: "D.G.R. n. 1575/2008 e n. 1994/2008: modificazioni a seguito dell'istituzione con legge 11.06.2004 n°148 della Provincia di Barletta-Andria-Trani", con la quale vengono assegnate parte delle risorse finanziarie del POR Puglia FSE 2007/2013 alla Provincia Barletta-Andria-Trani che viene individuata quale Organismo Intermedio ai sensi dell'art. 2 par. 6 e art. 59 par. 2 del Reg. (CE) n. 1083/2006, oltre che inserita tra i membri del Comitato di Sorveglianza, già istituito con DGR n. 2303/07, per un importo complessivo di euro **810.000,00;**

Vista la determinazione n° 402 del 19.09.2011 di approvazione dell'Avviso Pubblico BT/03/2011 e la D. D. n. 532 del 7/11/2011 di presa d'atto delle rettifiche all'Avviso Pubblico e riapprovazione dello stesso;;

Preso atto che il predetto avviso pubblico e la D. D. n. 532 del 7/11/2011 sono stati pubblicati rispettivamente sul Bollettino ufficiale della Regione Puglia n°160 del 13/10/2011 e n.187 del 01/12/2011 nonchè sul sito web istituzionale della Provincia;

Dato atto che nel termine assegnato dal predetto avviso del 21/11/2011 sono pervenuti n° 13 proposte progettuali;

Dato atto che il nucleo di ammissibilità interno nominato giusta determinazione n° 549 del 10/11/2011 in data 22/11/2011 ha proceduto all'esame delle candidature pervenute ed ammesso a valutazione di merito n° 12 progetti;

Considerato che sull'Avviso Pubblico in oggetto possono essere destinate economie di spesa pari ad **euro 1.579.640,00** determinate secondo la seguente modalità:

- Economie da Avviso Pubblico BT/08/2011 **euro 335.705,75**;
- Economie da Avviso Pubblico BT/05/2011 **euro 18.000,00**;
- Economie da Avviso Pubblico BT/06/2011 **euro 7.500,00;**
- Economie da Piano di attuazione della Formazione Professionale annualità 2010 - Categoria di spesa 73 **euro 1.218.434,25;**

Preso atto dell'elenco di soggetti non ammessi alla valutazione di merito, come da allegato al presente provvedimento che ne costituisce parte integrante e sostanziale (allegato B);

Dato atto che il nucleo di merito nominato giusta determinazione n°569 del 17/11/2011 ha proceduto a valutazione dei progetti ammessi, ed elaborato la graduatoria di merito allegata sub A) al presente provvedimento in virtù della quale risultano ammessi e finanziabili n. 9 progetti per un totale complessivo di **euro 2.389.640,00**;

Ritenuto procedere all' approvazione della graduatoria finale dei progetti ammessi e finanziabili a

valere sull'Avviso Pubblico in oggetto, che allegata al presente provvedimento ne costituisce parte integrante e sostanziale (Allegato A);

Ritenuta la propria competenza ai sensi dell'art. 107 D.LGS 267/2000;

Vista la legge n. 241/90 e s.m.i.

DETERMINA

1. di approvare la graduatoria di merito dell'Avviso pubblico n. BT/03/2011- **"Interventi di qualificazione per i giovani che hanno assolto l'obbligo fino a sedici anni"** - Asse IV - Capitale Umano - Categoria di spesa 73, allegata alla presente determinazione (Allegato A) per costituirne parte integrante e sostanziale;

2. di approvare con successivo provvedimento dirigenziale lo schema di convenzione teso a disciplinare i rapporti tra l'Amministrazione provinciale ed i soggetti destinatari dei finanziamenti;

3. di dare atto dell'elenco di soggetti non ammessi alla valutazione di merito, come da allegato al presente provvedimento che ne costituisce parte integrante e sostanziale (allegato B);

4. di ammettere a finanziamento i progetti idonei e finanziabili elencati nell'allegato A) per un totale complessivo di **euro 2.389.640,00**;

5. di frazionare la relativa spesa complessiva di **euro 2.389.640,00** in favore del singolo soggetto individuato nell'allegato A e nella misura ivi indicata e la relativa spesa va imputata sul capitolo n. 1850, intervento 1.02.03.03, impegno n. 133/2011, giusta D.D. n° 71 del 25.02.2011;

6. di disporre la pubblicazione del presente provvedimento e del relativo allegato sub A) sul Bollettino Ufficiale della Regione Puglia, nonché sul sito della Provincia di Barletta Andria Trani;

7. di trasmettere copia del presente provvedimento alla Regione Puglia-Servizio Formazione Professionale - Autorità di Gestione Fondo Sociale Europeo.

8. di dare atto che il presente atto è munito del visto di regolarità contabile in quanto comportante impegno di spesa.

Il Dirigente
dott.ssa Caterina Navach

allegato A

P.O. PUGLIA - F.S.E. 2007/2013 ASSE IV - CAPITALE UMANO - AVVISO BT/03/2011 -"INTERVENTI DI QUALIFICAZIONE PER GIOVANI CHE HANNO ASSOLTO L'OBBLIGO FINO AI SEDICI ANNI "

N.	Protocollo	Codice progetto	Soggetto proponente	Denominazione corso	Sede svolgimento	Numero ore	Numero destinatari	Importo richiesto (euro)	Motivi di esclusione	Punteggio totale (1000)	Il punteggio ha raggiunto la soglia minima di 60% del massimo attribuibile	Importo finanziato (euro)	Risorse disponibili € 2.334.640,00 (Da Avviso pubblico € 810.000,00; economie spesa da BT/08/2011 € 335.705,75; economie spesa da BT/05/2011 € 18.000,00; economie spesa da BT/06/2011 azione 1 € 7.500,00; economie spesa Piano 2010 cat.73 € 1.163.434,25) scorrimento finanziamento	NOTE
1	0048990	PO713IV11BT031 1 1	I.R.S.E.A.	OPERATORE DELLA RISTORAZIONE	BISCEGLIE	1200	15	€ 269.640,00	-	**780**	SI	€ 269.640,00	€ 269.640,00	-
2	0049202	PO713IV11BT031 11 1	C.F.O.P. "DON TONINO BELLO"	ADDETTO ALLA CONTABILITÀ GENERALE	ANDRIA	1200	15	€ 270.000,00	-	**780**	SI	€ 270.000,00	€ 539.640,00	-
3	0049082	PO713IV11BT031 4 1	I.I.S.S. "MICHELE DELL'AQUILA"	FASHION CAD DESIGNER (SARTA)	SAN FERDINANDO DI PUGLIA	1200	15	€ 270.000,00	-	**770**	SI	€ 260.000,00	€ 799.640,00	**(Rimodulate le voci B11, B15, B32, C1 del Piano finanziario) Piano Finanziario da ripresentare**
4	0049130	PO713IV11BT031 8 1	CIFIR	OPERATORE AI SERVIZI DI PROMOZIONE ED ACCOGLIENZA (indirizzo:servizio del turismo)	TRANI	1200	15	€ 270.000,00	-	**765**	SI	€ 270.000,00	€ 1.069.640,00	
5	0049211	PO713IV11BT031 12 1	COMITATO DI COORDINAMENTO CITTADINO A.N.S.I. SEDE DI TRANI	OPERATORE DI PASTICCERIA	TRANI	1200	15	€ 270.000,00	-	**765**	SI	€ 270.000,00	€ 1.339.640,00	-
6	0049043	PO713IV11BT031 2 1	En.A.P. Puglia	DISEGNATORE TECNICO	BISCEGLIE	1200	15	€ 270.000,00	-	**760**	SI	€ 260.000,00	€ 1.599.640,00	**(Rimodulata la voce C2 del Piano finanziario) Piano Finanziario da ripresentare**
7	0049106	PO713IV11BT031 6 1	ITC LUIGI EINAUDI	ADDETTO ALLA RECEPTION ALBERGHIERA ED EXTRA ALBERGHIERA	CANOSA DI PUGLIA	1200	15	€ 270.000,00	-	**725**	SI	€ 270.000,00	€ 1.869.640,00	
8	0049124	PO713IV11BT031 7 1	ISTITUTO MASCHILE SAN GIUSEPPE	OPERATORE DELLA RISTORAZIONE	CANOSA DI PUGLIA	1200	15	€ 270.000,00	-	**720**	SI	€ 260.000,00	€ 2.129.640,00	**(Rimodulata la voce B11 del Piano finanziario) Piano Finanziario da ripresentare**
9	0049079	PO713IV11BT031 3 1	CENTRO STUDI E RICERCHE "LAURA MURIGLIO"	ADDETTO ALL'ASSISTENZA PERSONALE	BARLETTA	1200	15	€ 270.000,00	-	**710**	SI	€ 260.000,00	€ 2.389.640,00	**(Rimodulate le voci B11, B15, B32, C1 del Piano finanziario) Piano Finanziario da ripresentare**
10	0049141	PO713IV11BT031 9 1	I CARE FORMAZIONE E SVILUPPO ONLUS	ADDETTO ALLE VENDITE	ANDRIA	1200	15	€ 270.000,00	-	**705**	SI	€ 270.000,00	-	-
11	0049194	PO713IV11BT031 10 1	IPSIA ARCHIMEDE	OPERATORE DELLA MODA	BARLETTA	1200	15	€ 270.000,00	-	**700**	SI	€ 270.000,00	-	-
12	0049102	PO713IV11BT031 5 1	ASSOCIAZIONE ABIGAR TRANI	COMMIS DI SALE E BAR	TRANI	1200	15	€ 270.000,00	-	**665**	SI	€ 270.000,00	-	-

Allegato B

PROVINCIA DI BARLETTA - ANDRIA - TRANI
Servizio Politiche del Lavoro, Formazione Professionale e Pubblica Istruzione

P.O. PUGLIA - F.S.E. 2007/2013 ASSE IV - CAPITALE UMANO - AVVISO BT/03/2011 -"INTERVENTI DI QUALIFICAZIONE PER GIOVANI CHE HANNO ASSOLTO L'OBBLIGO FINO AI SEDICI ANNI "

Soggetti non Ammessi alla valutazione di merito

	Soggetto Attuatore				**ESITO AMMISSIBILITA'**
Numero progressivo	Soggetto Attuatore	Codice fiscale Partita IVA	Sede legale (Comune)	Rappr. Legale	
C01	C02	C03	C04	C05	
1	AGENZIA SERVIZI FORMATIVI PUGLIESI	03431350754	CAMPI SALENTINA	LIDIA LEUCCI	LA DOCUMENTAZIONE RISULTA INCOMPLETA PER LA MANCANZA DELL'ALLEGATO 2 IN FORMATO CARTACEO, INOLTRE MANCA AUTOCERTIFICAZIONE DALLA QUALE SI EVINCE LA COMPOSIZIONE DEL CONSIGLIO DI AMMINISTRAZIONE (ESCLUSO AI SENSI DEL PARAGRAFO H DELL'AVVISO PUBBLICO)

AMMINISTRAZIONE PROVINCIALE BT

"PO PUGLIA - F.S.E. 2007/2013 - Asse IV - Capitale umano: Avviso pubblico BT/04/2011 "Progetti formativi per l'educazione degli adulti". Approvazione graduatoria dei progetti ammessi e finanziabili.

IL DIRIGENTE DEL SETTORE

PREMESSO CHE:

- La legge regionale n°15 del 07.08.2002 "Riforma della Formazione Professionale" ha individuato le Amministrazioni Provinciali quali soggetti delegati alla realizzazione delle attività di formazione professionale;
- La legge regionale n°32 del 02.11.2006 ha stabilito che, a partire dalle attività previste dalla programmazione 2007/2013, l'affidamento a soggetti pubblici e privati dello svolgimento di attività di formazione e orientamento professionale, con esclusione di quelle di competenza esclusiva della Regione Puglia, venisse determinato dalle Province attraverso periodici avvisi pubblici;
- La Regione Puglia con Deliberazione della Giunta n°1575 del 04.09.2008 avente ad oggetto "POR Puglia FSE 2007-2013- Atto di programmazione per l'attuazione degli interventi di competenza regionale e per il conferimento di funzioni alle Province", in attuazione delle disposizioni normative di cui sopra, ha individuato le Amministrazioni Provinciali quali soggetti delegati alla realizzazione di attività di formazione professionale finanziate dal F.S.E;

Vista la D.G.R. n.1994 del 28/10/2008, avente ad oggetto"POR Puglia FSE 2007/2013: Individuazione Organismi Intermedi e approvazione dello Schema di Accordo tra Regione Puglia (AdG) e Province/Organismi Intermedi (O.I.). Inserimento O.I. tra i membri del Comitato di Sorveglianza";

Visto il Regolamento Regionale n°5 del 06.04.2009, avente ad oggetto "Modello per gli Organismi Intermedi/Province Sistema di Gestione e Controllo nell'ambito del POR Puglia FSE 2007/2013";

Vista la deliberazione della Giunta Regionale n°56 del 26.01.2010 avente ad oggetto: "D.G.R. n. 1575/2008 e n. 1994/2008: modificazioni a seguito dell'istituzione con legge 11.06.2004 n°148 della Provincia di Barletta-Andria-Trani" con la quale vengono assegnate parte delle risorse finanziarie del POR Puglia FSE 2007/2013 alla Provincia Barletta-Andria-Trani che viene individuata quale Organismo Intermedio ai sensi dell'art. 2 par. 6 e art. 59 par. 2 del Reg. (CE) n. 1083/2006, oltre che inserita tra i membri del Comitato di Sorveglianza, già istituito con DGR n. 2303/07;

Vista la deliberazione n°20 del 30.03.2011, con la quale la Giunta Provinciale ha approvato il Piano di Attuazione 2011-POR Puglia FSE 2007-2013, che è stato trasmesso alla Regione Puglia-Autorità di Gestione POR 2007/2013;

Vista la determinazione n°1474 del 18.07.2011, con la quale la dott.ssa Giulia Campaniello, Autorità di Gestione POR 2007/2013, ha preso atto del Piano di Attuazione della Formazione della Provincia Barletta-Andria-Trani e della relativa tabella di sintesi dell'utilizzo delle risorse finanziarie messe a disposizione per la stessa Provincia;

Premesso che l'Asse IV - Capitale Umano del POR Puglia FSE 2007/2013 persegue, tra gli altri, i seguenti obiettivi:

- Obiettivo specifico: Aumentare la partecipazione all'apprendimento permanente anche attraverso provvedimenti intesi a ridurre l'abbandono scolastico e la disparità di genere rispetto alle materie;
- Obiettivo operativo: Sostenere l'innalzamento della qualificazione e delle professionalità aumentando la frequenza ai percorsi post-diploma e di formazione permanente;

Riconosciuta l'opportunità, nell'ambito delle competenze e delle risorse affidate alla Provincia di Barletta Andria Trani quale Organismo Intermedio del Por Puglia FSE 2007/2013, di promuovere nel proprio territorio percorsi formativi non formali per l'Educazione degli Adulti, finalizzati a far acquisire a persone in età compresa tra i 25 e 64 anni, indipendentemente dalla loro condizione lavorativa, conoscenze e abilità (alfabetizzazione funzionale)

nell'uso della informatica, della multimedialità e delle lingue straniere; nonché di promuovere nel proprio territorio interventi formativi finalizzati ad aggiornare, specializzare, perfezionare mediante moduli formativi su tematiche specifiche, relative alle funzioni di programmazione, pianificazione e accoglienza, il now-how professionale delle figure direttive o di management del sistema turistico provinciale;

Preso atto che a tal fine è stato predisposto l'Avviso Pubblico BT/04/2011, nel quale si prevedono interventi relativi all'Asse IV - Capitale umano **-** Categoria di spesa 73, con il quale si perseguono gli obiettivi specifici ed operativi del POR 2007-2013 sopra individuati;

Preso atto che con il suddetto Avviso si intende finanziare la seguente tipologia di attività: interventi di formazione di base per adulti (EDA);

Considerato che l'Avviso intende finanziare progetti integrati che prevedono la realizzazione di attività rientranti nella tipologia di intervento appena citato;

Considerato che al fine di finanziare le attività relative all'*Asse IV - Capitale umano* con D.D. n. 71 del 25.02.2011 è stata accertata sul bilancio provinciale 2011 alla Risorsa 1000 ed impegnata al capitolo 1850 "Asse IV, Capitale umano" - "POR Puglia FSE 2007/2013", la somma complessiva di euro **3.337.320,00** (imp. n.133/2011);

Dato atto che gli interventi di cui all'allegato Avviso sono finanziati con le risorse del *Programma Operativo Regionale PUGLIA per il Fondo Sociale Europeo 2007/2013 - Asse IV - Capitale Umano* destinate alla Provincia di Barletta Andria Trani, secondo quanto indicato deliberazione della Giunta Regionale n°56 del 26.01.2010 avente ad oggetto: "D.G.R. n. 1575/2008 e n. 1994/2008: modificazioni a seguito dell'istituzione con legge 11.06.2004 n°148 della Provincia di Barletta-Andria-Trani", con la quale vengono assegnate parte delle risorse finanziarie del POR Puglia FSE 2007/2013 alla Provincia Barletta-Andria-Trani che viene individuata quale Organismo Intermedio ai sensi dell'art. 2 par. 6 e art. 59 par. 2 del reg. (CE) n. 1083/2006, oltre che inserita tra i membri del Comitato di Sorveglianza, già istituito con DGR n. 2303/07, per un importo complessivo di euro **270.000,00;**

Vista la determinazione n° 403 del 19.09.2011 di approvazione dell'Avviso Pubblico BT/04/2011 e la D. D. n. 475 del 14/10/2011 di presa d'atto delle rettifiche all'Avviso Pubblico e riapprovazione dello stesso;

Preso atto che il predetto avviso pubblico e la D. D. n. 475 del 14/10/2011 sono stati pubblicati sul Bollettino ufficiale della Regione Puglia n.164 del 20/10/2011 nonchè sul sito web istituzionale della Provincia;

Dato atto che nel termine assegnato dal predetto avviso del 21/11/2011 sono pervenuti n° 13 proposte progettuali;

Dato atto che il nucleo di ammissibilità interno nominato giusta determinazione n° 569 del 17/11/2011 ha proceduto all'esame delle candidature pervenute ed ammesso a valutazione di merito n° 12 progetti;

Considerato che sull'Avviso Pubblico in oggetto possono essere destinate economie di spesa pari ad **euro 134.955,00** determinate secondo la seguente modalità:

- Economie da Piano di attuazione della Formazione Professionale annualità 2010 - Categoria di spesa 73 **euro 134.955,00;**

Preso atto dell'elenco di soggetti non ammessi alla valutazione di merito, come da allegato al presente provvedimento che ne costituisce parte integrante e sostanziale (allegato B);

Dato atto che il nucleo di merito nominato giusta determinazione n°569 del 17/11/2011 ha proceduto a valutazione dei progetti ammessi, ed elaborato la graduatoria di merito allegata sub A) al presente provvedimento in virtù della quale risultano ammessi e finanziabili n. 12 progetti per un totale complessivo di **euro 404.955,00;**

Ritenuto procedere all' approvazione della graduatoria finale dei progetti ammessi e finanziabili a

valere sull'Avviso Pubblico in oggetto, che allegata al presente provvedimento ne costituisce parte integrante e sostanziale (Allegato A);

Ritenuta la propria competenza ai sensi dell'art. 107 D.LGS 267/2000;

Vista la legge n. 241/90 e s.m.i.

DETERMINA

1. di approvare la graduatoria di merito dell'Avviso pubblico n. BT/04/2011- **" Progetti formativi per l'educazione degli adulti"** - Asse IV - Capitale Umano - Categoria di spesa 73, allegata alla presente determinazione (Allegato A) per costituirne parte integrante e sostanziale;

2. di approvare con successivo provvedimento dirigenziale lo schema di convenzione teso a disciplinare i rapporti tra l'Amministrazione provinciale ed i soggetti destinatari dei finanziamenti;

3. di dare atto dell'elenco di soggetti non ammessi alla valutazione di merito, come da allegato al presente provvedimento che ne costituisce parte integrante e sostanziale (allegato B);

4. di ammettere a finanziamento i progetti idonei e finanziabili elencati nell'allegato A) per un totale complessivo di **euro 404.955,00**;

5. di frazionare la relativa spesa complessiva di **euro 404.955,00** in favore del singolo soggetto individuato nell'allegato A e nella misura ivi indicata e la relativa spesa va imputata sul capitolo n. 1850, intervento 1.02.03.03, impegno n. 133/2011, giusta D.D. n° 71 del 25.02.2011;

6. di disporre la pubblicazione del presente provvedimento e del relativo allegato sub A) sul Bollettino Ufficiale della Regione Puglia, nonché sul sito della Provincia di Barletta Andria Trani;

7. di trasmettere copia del presente provvedimento alla Regione Puglia-Servizio Formazione Professionale - Autorità di Gestione Fondo Sociale Europeo.

8. di dare atto che il presente atto è munito del visto di regolarità contabile in quanto comportante impegno di spesa.

Il Dirigente
dott.ssa Caterina Navach

allegato A

P.O. PUGLIA - F.S.E. 2007/2013 ASSE IV - CAPITALE UMANO - AVVISO BT/04/2011 - "PROGETTI FORMATIVI PER L'EDUCAZIONE DEGLI ADULTI"

N.	Protocollo	Codice progetto	Soggetto attuatore	Denominazione corso	Sede svolgimento	Numero ore corso	Numero destinatari corso	Importo richiesto (euro)	Motivi di esclusione	Punteggio totale (1000)	Il punteggio ha raggiunto la soglia minima di 60% del massimo attribuibile	Importo finanziato (euro)	Risorse disponibili € 404.955,00 (Da Avviso pubblico € 270.000,00; economie spesa Piano 2010 cat.73 € 134.955,00) scorrimento finanziamento	NOTE
1	0049129	PO713/V11BT041 8	CIFIR	ApprendimentInformatici	TRANI	150	15	€ 33.750,00	-	**775**	SI	€ 33.750,00	€ 33.750,00	-
2	0049197	PO713/V11BT041 10	IPSIA ARCHIMEDE	Adulti in ...formazione	BARLETTA	150	15	€ 33.750,00	-	**760**	SI	€ 33.750,00	€ 67.500,00	-
3	0049042	PO713/V11BT041 2	En.A.P. PUGLIA	Il Filo d'Arianna: formazione per adulti	BISCEGLIE	150	15	€ 33.750,00	-	**760**	SI	€ 33.750,00	€ 101.250,00	-
4	0048991	PO713/V11BT041 1	I.R.S.E.A.	Non è mai troppo tardi	BISCEGLIE	150	15	€ 33.705,00	-	**735**	SI	€ 33.705,00	€ 134.955,00	-
5	0049077	PO713/V11BT041 4	CENTRO STUDI E RICERCHE "LAURA MURIGLIO"	Informatica e Multimedialità	BARLETTA	150	15	€ 33.750,00	-	**735**	SI	€ 33.750,00	€ 168.705,00	-
6	0049140	PO713/V11BT041 9	I CARE FORMAZIONE E SVILUPPO ONLUS	A scuola guida di PC	TRANI	150	15	€ 33.750,00	-	**735**	SI	€ 33.750,00	€ 202.455,00	-
7	0049202	PO713/V11BT041 11	C.F.O.P. "DON TONINO BELLO"	Operatore informatico	ANDRIA	150	15	€ 33.750,00	-	**735**	SI	€ 33.750,00	€ 236.205,00	-
8	0049211	PO713/V11BT041 12	COMITATO DI COORDINAMENTO CITTADINO A.N.S.I. SEDE DI TRANI	Tecnico linguistico informatico	TRANI	150	15	€ 33.750,00	-	**735**	SI	€ 33.750,00	€ 269.955,00	-
9	0049100	PO713/V11BT041 5	ISTITUTO DI ISTRUZIONE SUPERIORE "G. COLASANTO"	Stay Hungry - Stay Foolish	ANDRIA	150	15	€ 33.750,00	-	**730**	SI	€ 33.750,00	€ 303.705,00	-
10	0049045	PO713/V11BT041 3	En.A.I.P. - PUGLIA	Informatica e Grafica Design	BARLETTA	150	15	€ 33.750,00	-	**725**	SI	€ 33.750,00	€ 337.455,00	-
11	0049103	PO713/V11BT041 6	I.T.C. LUIGI EINAUDI	La lingua inglese nel lavoro e nella formazione	CANOSA DI PUGLIA	150	15	€ 33.750,00	-	**720**	SI	€ 33.750,00	€ 371.205,00	-
12	0049126	PO713/V11BT041 7	ISTITUTO MASCHILE SAN GIUSEPPE	www.informatica-per-adulti.bt	CANOSA DI PUGLIA	150	15	€ 33.750,00	-	**715**	SI	€ 33.750,00	€ 404.955,00	-

Allegato B

PROVINCIA DI BARLETTA - ANDRIA - TRANI
Servizio Politiche del Lavoro, Formazione Professionale e Pubblica Istruzione

P.O. PUGLIA - F.S.E. 2007/2013 ASSE IV - CAPITALE UMANO - AVVISO BT/04/2011 - "PROGETTI FORMATIVI PER L'EDUCAZIONE DEGLI ADULTI"

Soggetti non Ammessi alla valutazione di merito

	Soggetto Attuatore				**ESITO AMMISSIBILITA'**
Numero progressivo	Soggetto Attuatore	Codice fiscale Partita IVA	Sede legale (Comune)	Rappr. Legale	
C01	C02	C03	C04	C05	
1	I.T.E.S. "G. DELL'OLIO"	83004430720	BISCEGLIE	Prof. Francesco Sciacqua	PLICO PERVENUTO OLTRE L'ORARIO LIMITE (ESCLUSO AI SENSI DEL PARAGRAFO H DELL'AVVISO PUBBLICO)
2	ASSOCIAZIONE ABIGAR TRANI	06178650724	TRANI	Prof. Dott. Rossi Federico	PLICO PERVENUTO OLTRE L'ORARIO LIMITE (ESCLUSO AI SENSI DEL PARAGRAFO H DELL'AVVISO PUBBLICO)

AMMINISTRAZIONE PROVINCIALE BT

"PO PUGLIA - F.S.E. 2007/2013 - Asse II - Occupabilità: Avviso pubblico BT/07/2011 " Tirocini di inserimento/reinserimento al lavoro". Approvazione graduatoria dei progetti ammessi e finanziabili.

IL DIRIGENTE DEL SETTORE

PREMESSO CHE:

- La legge regionale n°15 del 07.08.2002 "Riforma della Formazione Professionale" ha individuato le Amministrazioni Provinciali quali soggetti delegati alla realizzazione delle attività di formazione professionale;
- La legge regionale n°32 del 02.11.2006 ha stabilito che, a partire dalle attività previste dalla programmazione 2007/2013, l'affidamento a soggetti pubblici e privati dello svolgimento di attività di formazione e orientamento professionale, con esclusione di quelle di competenza esclusiva della Regione Puglia, venisse determinato dalle Province attraverso periodici avvisi pubblici;
- La Regione Puglia con Deliberazione della Giunta n°1575 del 04.09.2008 avente ad oggetto "POR Puglia FSE 2007-2013- Atto di programmazione per l'attuazione degli interventi di competenza regionale e per il conferimento di funzioni alle Province", in attuazione delle disposizioni normative di cui sopra, ha individuato le Amministrazioni Provinciali quali soggetti delegati alla realizzazione di attività di formazione professionale finanziate dal F.S.E;

Vista la D.G.R. n.1994 del 28/10/2008, avente ad oggetto"POR Puglia FSE 2007/2013: Individuazione Organismi Intermedi e approvazione dello Schema di Accordo tra Regione Puglia (AdG) e Province/Organismi Intermedi (O.I.). Inserimento O.I. tra i membri del Comitato di Sorveglianza";

Visto il Regolamento Regionale n°5 del 06.04.2009, avente ad oggetto "Modello per gli Organismi Intermedi/Province Sistema di Gestione e Controllo nell'ambito del POR Puglia FSE 2007/2013";

Vista la deliberazione della Giunta Regionale n°56 del 26.01.2010 avente ad oggetto: "D.G.R. n. 1575/2008 e n. 1994/2008: modificazioni a seguito dell'istituzione con legge 11.06.2004 n°148 della Provincia di Barletta-Andria-Trani" con la quale vengono assegnate parte delle risorse finanziarie del POR Puglia FSE 2007/2013 alla Provincia Barletta-Andria-Trani che viene individuata quale Organismo Intermedio ai sensi dell'art. 2 par. 6 e art. 59 par. 2 del Reg. (CE) n. 1083/2006, oltre che inserita tra i membri del Comitato di Sorveglianza, già istituito con DGR n. 2303/07;

Vista la deliberazione n°20 del 30.03.2011, con la quale la Giunta Provinciale ha approvato il Piano di Attuazione 2011 - POR Puglia FSE 2007-2013, che è stato trasmesso alla Regione Puglia-Autorità di Gestione POR 2007/2013;

Vista la determinazione n°1474 del 18.07.2011, con la quale la dott.ssa Giulia Campaniello, Autorità di Gestione POR 2007/2013, ha preso atto del Piano di Attuazione della Formazione della Provincia Barletta-Andria-Trani e della relativa tabella di sintesi dell'utilizzo delle risorse finanziarie messe a disposizione per la stessa Provincia;

Vista la Determina del Dirigente Servizio F.P. della Regione Puglia n.604 del 06/05/2009, avente ad oggetto "Prime indicazioni alle Province/Organismi intermedi sull'attuazione del POR 2007/2013";

Premesso che l'Asse II - Occupabilità del POR Puglia FSE 2007/2013 persegue, tra gli altri, i seguenti obiettivi:

- Obiettivo specifico: Attuare politiche per il lavoro attive e preventive con particolare attenzione all'integrazione dei migranti nel mercato del lavoro, all'invecchiamento attivo, al lavoro autonomo e all'avvio di imprese;
- Obiettivo operativo: Sostenere la partecipazione al mercato del lavoro e l'inserimento occupazionale tramite l'offerta di misure attive e preventive rivolte in particolare a giovani, disoccupati di lunga durata, persone con basso titolo di studio, e/o con più di 45 anni;

Riconosciuta l'opportunità, nell'ambito delle competenze e delle risorse affidate alla Provincia di

Barletta Andria Trani quale Organismo Intermedio del Por Puglia FSE 2007/2013, di promuovere nel proprio territorio azioni e servizi formativi finalizzati alla crescita dell'occupazione;

Preso atto che a tal fine è stato predisposto l'Avviso Pubblico BT/07/2011**,** nel quale si prevedono interventi relativi all'Asse II - Occupabilità **-** Categorie di spesa 66, con il quale si perseguono gli obiettivi specifici ed operativi del POR 2007-2013 sopra individuati;

Dato atto che con il suddetto Avviso si intendono finanziare le seguenti tipologie di attività:

- Azione 1: Tirocini formativi professionalizzanti per lavoratori con ammortizzatori o in mobilità, o che hanno cessato un'attività imprenditoriale senza sostegno al reddito, disoccupati di lunga durata iscritti nelle anagrafi dei Centri per l'Impiego della provincia di BT;
- Azione 2: Tirocini formativi professionalizzanti per Giovani inoccupati e disoccupati fino a 34 anni, iscritti nelle anagrafi dei Centri per l'impiego della provincia di BT;
- Azione 3: Tirocini formativi professionalizzanti per Inoccupati e disoccupati con basso titolo di studio (non superiore al diploma di scuola secondaria di primo grado) iscritti nelle anagrafi dei Centri per l'Impiego della provincia di BT;

Considerato che l' Avviso Pubblico intende finanziare progetti integrati che prevedono la realizzazione di attività rientranti in tutte le tipologie di interventi appena citati;

Considerato che al fine di finanziare le attività relative all'*Asse II - Occupabilità* con D.D. n. 71 del 25.02.2012 è stata accertata sul bilancio provinciale 2011 alla Risorsa 1000 ed impegnata al capitolo 1850 "Asse II- Occupabilità" - "POR Puglia FSE 2007/2013", la somma complessiva di euro **2.152.747,00** (imp. n.132/2011);

Dato atto che gli interventi di cui all' Avviso Pubblico BT/07/2011 sono finanziati con le risorse del *Programma Operativo Regionale PUGLIA per il Fondo Sociale Europeo 2007/2013 - Asse II - Occupabilità*, destinate alla Provincia di Barletta Andria Trani, secondo quanto indicato deliberazione della Giunta Regionale n°56 del 26.01.2010 avente ad oggetto: "D.G.R. n. 1575/2008 e n. 1994/2008: modificazioni a seguito dell'istituzione con legge 11.06.2004 n°148 della Provincia di Barletta-Andria-Trani", con la quale vengono assegnate parte delle risorse finanziarie del POR Puglia FSE 2007/2013 alla Provincia Barletta-Andria-Trani che viene individuata quale Organismo Intermedio ai sensi dell'art. 2 par. 6 e art. 59 par. 2 del Reg. (CE) n. 1083/2006, oltre che inserita tra i membri del Comitato di Sorveglianza, già istituito con DGR n. 2303/07, per un importo complessivo di euro **157.500,00** di cui:

- Azione 1: euro **54.000,00**, categoria 66;
- Azione 2: euro **54.000,00**, categoria 66;
- Azione 3: euro **49.500,00,** categoria 66;

Vista la determinazione n° 463 del 10.10.2011 di approvazione dell'Avviso Pubblico BT/07/2011;

Preso atto che il predetto avviso pubblico è stato pubblicato sul Bollettino ufficiale della Regione Puglia n°168 del 27/10/2011 e sul sito web istituzionale della Provincia;

Preso atto che nel termine assegnato dal predetto avviso del 28/11/2011 sono pervenute proposte da 40 soggetti proponenti per un totale di n. 65 progetti;

Dato atto che il nucleo di ammissibilità interno nominato giusta nota prot. n° 0052859 del 01/12/2011 ha proceduto all'esame delle candidature pervenute ed ammesso a valutazione di merito n°28 soggetti proponenti per un totale di n.34 progetti ed escluso 12 soggetti proponenti per un totale di n. 31 progetti;

Dato atto che il nucleo di merito nominato giusta determinazione n°569 del 17/11/2011 ha proceduto a valutazione dei progetti ammessi, ed elaborato la graduatoria di merito allegata sub A) al presente provvedimento in virtù della quale risultano ammessi e finanziabili:

- n.2 progetti idonei e finanziabili in riferimento all**'azione n. 1** per un totale complessivo **di euro 9.000,00**
- n.27 progetti idonei e finanziabili in riferimento all'**azione n. 2** per un totale complessivo di **euro 121.500,00**

- n.5 progetti idonei e finanziabili in riferimento **all'azione n. 3** per un totale complessivo di **euro 22.500,00**

Considerato che sull'Azione 2 sono state destinate economie di spesa par ad **euro 67.500,00** rinvenienti dalla Azione 1 per un ammontare di **euro 45.000,00** e dall' Azione 3 per un totale di **euro 22.500,00**;

Considerato, altresì, che residuano ulteriori economie di spesa di euro **4.500,00** rivenienti dall'azione 3 sul capitolo 1850 intervento 1.02.03.03, impegno n.132/2011 del bilancio provinciale 2011;

Preso atto dell'elenco di soggetti non ammessi alla valutazione di merito, come da allegato al presente provvedimento che ne costituisce parte integrante e sostanziale (allegato B);

Ritenuto procedere all' approvazione della graduatoria finale dei progetti ammessi e finanziabili a valere sull'Avviso Pubblico in oggetto, che allegata al presente provvedimento ne costituisce parte integrante e sostanziale (Allegato A);

Ritenuta la propria competenza ai sensi dell'art. 107 D.LGS 267/2000;

Vista la legge n. 241/90 e s.m.i.

DETERMINA

1. di approvare la graduatoria di merito dell'Avviso pubblico n. BT/07/2011- **"Tirocini di inserimento/reinserimento al lavoro" -** Asse II - Occupabilità (cat. di spesa 66) che allegata alla presente determinazione (Allegato A) ne costituisce parte integrante e sostanziale;

2. di approvare con successivo provvedimento dirigenziale lo schema di convenzione teso a disciplinare i rapporti tra l'Amministrazione provinciale ed i soggetti destinatari dei finanziamenti;

3. di dare atto dell'elenco di soggetti non ammessi alla valutazione di merito, come da allegato al presente provvedimento che ne costituisce parte integrante e sostanziale (allegato B)

4. di ammettere a finanziamento i progetti idonei e finanziabili elencati nell'allegato A) per un totale complessivo di **euro 153.000,00**;

5. di riservarsi di destinare la somma residua di **euro 4.500,00** al finanziamento di altri progetti riguardanti il medesimo Asse;

6. di frazionare come segue la relativa spesa complessiva di **euro 153.000,00** in favore dei singoli soggetti individuati nell'allegato A) e nella misura ivi indicata e la relativa spesa va imputata sul capitolo n.1850, intervento 1.02.03.03, impegno n. 132/2010 bilancio 2011, giusta D.D. n. 71 del 25/02/2011 come segue:
   - Azione 1: **euro 9.000,00,** categoria 66;
   - Azione 2: **euro 121.500,00** categoria 66;
   - Azione 3: **euro 22.500,00** categoria 66;

7. di disporre la pubblicazione del presente provvedimento e del relativo allegato sub A) e sub B)sul Bollettino Ufficiale della Regione Puglia, nonché sul sito della Provincia di Barletta Andria Trani;

8. di trasmettere copia del presente provvedimento alla Regione Puglia-Servizio Formazione Professionale - Autorità di Gestione Fondo Sociale Europeo.

9. di dare atto che il presente atto è munito del visto di regolarità contabile in quanto comportante impegno di spesa.

Il Dirigente
dott.ssa Caterina Navach

allegato A

P.O. PUGLIA - F.S.E. 2007/2013 ASSE II - OCCUPABILITA' - AVVISO BT/07/2011 AZIONE 1) - "TIROCINI DI INSERIMENTO/REINSERIMENTO AL LAVORO"

N.	Protocollo	Codice progetto	Soggetto ospitante	Tirocinante (Cognome e nome)	Sede di svolgimento tirocinio	Azione	Importo richiesto (euro)	Punteggio totale	Il punteggio ha raggiunto la soglia minima di 60% del massimo attribuibile	Motgivi di esclusione	NOTE	Importo finanziato (euro)	Risorse disponibili (€ 54.000,00)
1	0050767	PO713II11BT071 1 1	STUDIO ASS. SPINA - MASTROGIACOMO	SANTOLIQUIDO MARIA	Bisceglie	1	€ 4.500,00	**800**	SI	-	-	€ 4.500,00	€ 4.500,00
2	0050804	PO713II11BT071 2 1	OFFICINE MECCANICHE MURGESI S.R.L.	ANGELA MORELLO	Spinazzola	1	€ 4.500,00	**600**	SI	-	-	€ 4.500,00	€ 9.000,00

allegato A

P.O. PUGLIA - F.S.E. 2007/2013 ASSE II - OCCUPABILITA' - AVVISO BT/07/2011 AZIONE 2) - "TIROCINI DI INSERIMENTO/REINSERIMENTO AL LAVORO"

N.	Protocollo	Codice progetto	Soggetto ospitante	Tirocinante (Cognome e nome)	Sede di svolgimento tirocinio	Azione	Importo richiesto (euro)	Punteggio totale	Il punteggio ha raggiunto la soglia minima di 60% del massimo attribuibile	Motgivi di esclusione	NOTE	Importo finanziato (euro)	Risorse disponibili (azione 2: € 54.000,00; economie di spesa da azione 1: € 45.000,00; economie di spesa da azione 3: € 22.500,00)
1	0048715	PO713I11BT072 1 1	SO. DI. SERVICE S.R.L.	TOTA DANIELA	Andria	2	€ 4.500,00	**820**	SI	-	-	€ 4.500,00	€ 4.500,00
2	0050853	PO713I11BT072 18 1	SERIMED S.N.C.	CACASTELLUCCIO ANDREA MICHELE	Canosa di Puglia	2	€ 4.500,00	**810**	SI	-	-	€ 4.500,00	€ 9.000,00
3	0050891	PO713I11BT072 20 2	IL SORRISO COOP. SOCIALE ONLUS S.R.L.	MATERA TERESA	Canosa di Puglia	2	€ 4.500,00	**810**	SI	-	-	€ 4.500,00	€ 13.500,00
4	0050603	PO713I11BT072 8 1	NUOVE PROSPETTIVE Soc. Cooperativa Sociale	LEONETTI MARIA LUISA	Andria	2	€ 4.500,00	**780**	SI	-	-	€ 4.500,00	€ 18.000,00
5	0050892	PO713I11BT072 21 1	STUDIO ZACCARO S.R.L.	DELL'OLIO KATIA	Canosa di Puglia	2	€ 4.500,00	**780**	SI	-	-	€ 4.500,00	€ 22.500,00
6	0050891	PO713I11BT072 20 1	IL SORRISO COOP. SOCIALE ONLUS S.R.L.	TUCCIARONE TERESA PATRIZIA	Canosa di Puglia	2	€ 4.500,00	**775**	SI	-	-	€ 4.500,00	€ 27.000,00
7	0050911	PO713I11BT072 24 1	TELEREGIONE S.R.L.	CAMPANA TERESA VALERIA	Barletta	2	€ 4.500,00	**730**	SI	-	-	€ 4.500,00	€ 31.500,00
8	0048997	PO713I11BT072 3 1	FERTIL SUD 2 S.R.L.	SIRRESSI DARIA	Spinazzola	2	€ 4.500,00	**715**	SI	-	-	€ 4.500,00	€ 36.000,00
9	0050866	PO713I11BT072 19 1	I.T.C. CARLO LEVI S.R.L.	MOSCHETTA FLORENZA	Andria	2	€ 4.500,00	**700**	SI	-	-	€ 4.500,00	€ 40.500,00
10	0050900	PO713I11BT072 23 1	CIVITA VINCENZO	DALENO LEONARDO	Andria	2	€ 4.500,00	**700**	SI	-	-	€ 4.500,00	€ 45.000,00
11	0050848	PO713I11BT072 17 1	C.S.A. S.R.L.	VURCHIO NUNZIA	Andria	2	€ 4.500,00	**695**	SI	-	-	€ 4.500,00	€ 49.500,00
12	0050737	PO713I11BT072 11 1	A PROPOSITO DI VIAGGI S.N.C.	CONFALONE ERIKA	Bisceglie	2	€ 4.500,00	**660**	SI	-	-	€ 4.500,00	€ 54.000,00
13	0050747	PO713I11BT072 13 1	LA PULITA E SERVICE S.R.L.	BUCCI SAVINO	Andria	2	€ 4.500,00	**650**	SI	-	-	€ 4.500,00	€ 58.500,00
14	0050810	PO713I11BT072 16 1	STUDIO SURIANO	SIRABELLA ANNALISA	Andria	2	€ 4.500,00	**650**	SI	-	-	€ 4.500,00	€ 63.000,00
15	0050607	PO713I11BT072 9 1	ACTA S.R.L.	DI LECCE SABRINA	Bisceglie	2	€ 4.500,00	**640**	SI	-	-	€ 4.500,00	€ 67.500,00
16	50571	PO713I11BT072 26 1	OPERE RIUNITE BILANZUOLI CORSI FALCONI CIANI	CARLONE ANGELO	Minervino Murge	2	€ 4.500,00	**640**	SI	-	-	€ 4.500,00	€ 72.000,00
17	0050039	PO713I11BT072 4 1	DELIZIE NAPOLETANE	GIORGIA UNITI	Trani	2	€ 4.500,00	**625**	SI	-	-	€ 4.500,00	€ 76.500,00
18	0050626	PO713I11BT072 10 1	ZERO2 S.A.S.	LANOTTE GIOVANNI LUCA	Bisceglie	2	€ 4.500,00	**620**	SI	-	-	€ 4.500,00	€ 81.000,00
19	0050804	PO713I11BT072 15 1	OFFICINE MECCANICHE MURGESI S.R.L.	MANGIONE NADIA MARIA	Spinazzola	2	€ 4.500,00	**620**	SI	-	-	€ 4.500,00	€ 85.500,00
20	0048989	PO713I11BT072 2 1	PAGLIARULO S.A.S.	BIZZOCA PASQUA	Barletta	2	€ 4.500,00	**610**	SI	-	-	€ 4.500,00	€ 90.000,00
21	0050093	PO713I11BT072 5 1	LAURELLO CARLO	LAURELLO MICHELE	Barletta	2	€ 4.500,00	**610**	SI	-	-	€ 4.500,00	€ 94.500,00
22	0050142	PO713I11BT072 6 1	AVV. RICCARDO FUCCI	ZINNI VALERIA	Andria	2	€ 4.500,00	**610**	SI	-	-	€ 4.500,00	€ 99.000,00
23	0050171	PO713I11BT072 7 1	CIVIL ENGINEERING SERVICES S.R.L	PESCE ARCANGELA	Andria	2	€ 4.500,00	**610**	SI	-	-	€ 4.500,00	€ 103.500,00
24	0050899	PO713I11BT072 22 1	SDTUDIO COMMERCIALE BAFUNNO E ZINGARO	CICCO PIERMARCO	Andria	2	€ 4.500,00	**610**	SI	-	-	€ 4.500,00	€ 108.000,00
25	0050914	PO713I11BT072 25 1	STUDIO COMMERCIALE GRAZIA LOPS	DELL'ENDICE MARIALUISA	Andria	2	€ 4.500,00	**610**	SI	-	-	€ 4.500,00	€ 112.500,00
26	0050747	PO713I11BT072 12 1	LA PULITA E SERVICE S.R.L.	FISFOLA CATERINA	Andria	2	€ 4.500,00	**600**	SI	-	-	€ 4.500,00	€ 117.000,00
27	0050798	PO713I11BT072 14 1	DIGIESSE SERVICE SOC. COOP. SOCIALE A.R.L.	PATRUNO IOLANDA	Spinazzola	2	€ 4.500,00	**600**	SI	-	-	€ 4.500,00	€ 121.500,00

allegato A

P.O. PUGLIA - F.S.E. 2007/2013 ASSE II - OCCUPABILITA' - AVVISO BT/07/2011 AZIONE 3) - "TIROCINI DI INSERIMENTO/REINSERIMENTO AL LAVORO"

N.	Protocollo	Codice progetto	Soggetto ospitante	Tirocinante Cognome e nome	Sede di svolgimento tirocinio	Azione	Importo richiesto (euro)	Punteggio totale	Il punteggio ha raggiunto la soglia minima di 60% del massimo attribuibile	Motgivi di esclusione	NOTE	Importo finanziato (euro)	Risorse disponibili (€ 49.500,00)
1	0050869	PO713II11BT073 4 1	C.F.O.P. DON TONINO BELLO	SELLITRI VINCENZA	Andria	3	€ 4.500,00	**750**	SI	-	-	€ 4.500,00	€ 4.500,00
2	0048997	PO713II11BT073 1 1	FERTIL SUD 2 S.R.L.	RAMUNDO ANNA	Spinazzola	3	€ 4.500,00	**695**	SI	-	-	€ 4.500,00	€ 9.000,00
3	0050795	PO713II11BT073 3 1	NETSERVICE DI L. CARBONE	BOMBACIGNO MARINA	Andria	3	€ 4.500,00	**690**	SI	-	-	€ 4.500,00	€ 13.500,00
4	0050747	PO713II11BT073 2 1	LA PULITA E SERVICE S.C.A.R.L.	FASCILLA SCIELZA	Andria	3	€ 4.500,00	**670**	SI	-	-	€ 4.500,00	€ 18.000,00
5	0050747	PO713II11BT073 2 2	LA PULITA E SERVICE S.C.A.R.L.	SANSONNE SABINA	Andria	3	€ 4.500,00	**600**	SI	-	-	€ 4.500,00	€ 22.500,00

Allegato B

PROVINCIA DI BARLETTA - ANDRIA - TRANI
Servizio Politiche del Lavoro, Formazione Professionale e Pubblica Istruzione

P.O. PUGLIA - F.S.E. 2007/2013 ASSE II - OCCUPABILITA' - AVVISO BT/07/2011 "TIROCINI DI INSERIMENTO/REINSERIMENTO AL LAVORO"

Soggetti non Ammessi alla valutazione di merito

	Soggetto Attuatore					ESITO AMMISSIBILITA' (MOTIVI DI ESCLUSIONE)
Numero progressivo	Soggetto Attuatore	Azione	Codice fiscale Partita IVA	Sede legale (Comune)	Rappr. Legale	
C01	C02		C03	C04	C05	
1	SCUOLA DELL'INFANZIA PARITARIA - L'ALBERO AZZURRO	2	07200840721	BARLETTA	-	PERVENUTI 2 PLICHI (modalità non conforme al dettatto della lettera H) dell'Avviso Pubblico)
2	MASTROMAURO VINCENZA	2	06399820726	CORATO (SEDE DI SVOLGIMENTO MARGHERITA DI SAVOIA)	MASTROMAURO VINCENZA	MANCATA APPOSIZIONE SULL'ULTIMO FOGLIO DELLA DOCUMENTAZIONE DI AMMISSIBILITA' DELLA DICITURA **"Il presente fascicolo si compone di n. .... Pagine"** (non conforme al dettatto della lettera H) punto 1 dell'Avviso Pubblico)
3	MATARRESE ARREDAMENTI S.A.S.	3	05318700720	CANOSADI PUGLIA	-	ESCLUSO PER MANCANZA DELLA VISURA C.C.I.A.A. O AUTOCERTIFICAZIONE, DOCUMENTAZIONE ANALISI FABISOGNI E ALLEGATO 6 (non conforme al dettatto della lettera H) punto 1 dell'Avviso Pubblico)
4	CASIERO TEAM SERVUICE DI CASIERO GIOVANNI	3	00994240729	ANDRIA	-	MANCATA APPOSIZIONE SULL'ULTIMO FOGLIO DELLA DOCUMENTAZIONE DI AMMISSIBILITA' DELLA DICITURA **"Il presente fascicolo si compone di n. .... Pagine";** PAGINE NON NUMERATE E SGLATE; MANCA VISURA C.C.I.A.A. O AUTOCERTIFICAZIONE (non conforme al dettatto della lettera H) punto 1 dell'Avviso Pubblico)
5	NOTAIO SALVATORE CONSOLO	1	05365810729	ANDRIA	-	ESCLUSO PER MANCANZA DELLA AUTOCERTIFICAZIONE, ALLEGATO 2 NON COMPILATO CORRETTAMENTE SIA IN FORMATO CARTACEO CHE SU SUPPORTO MAGNETICO (non conforme al dettatto della lettera H) punto 1 dell'Avviso Pubblico)
6	STUDIO LEGALE AVV. TONIA PAGLIARO	2	04942300726	ANDRIA	-	PERVENUTI 2 PLICHI (modalità non conforme al dettatto della lettera H) dell'Avviso Pubblico)
7	FARMACIA LOMBARDI	1 2	-	CANOSADI PUGLIA	-	PERVENUTI 3 PLICHI (modalità non conforme al dettatto della lettera H) dell'Avviso Pubblico)
8	COMUNE DI BISCEGLIE	1 2 3	-	BISCEGLIE	-	ENTE PUBBLICO (inammissibile ai sensi della lettera E)dell'Avviso Pubblico)
9	DCL SRL UNIPERSONALE	3	0424980720	BISCEGLIE	DI CEGLIE LUCIA	ALLEGATO 3 FIRMATO MA NON COMPILATO (inammissibile ai sensi della lettera H)dell'Avviso Pubblico)
10	AG. HELVETIA ASSICURAZIONI DI TROIA EMMA	2	04942300726	ANDRIA	TROIA EMMA	MANCATA APPOSIZIONE SULL'ULTIMO FOGLIO DELLA DOCUMENTAZIONE DI AMMISSIBILITA' DELLA DICITURA **"Il presente fascicolo si compone di n. .... Pagine";** PAGINE NON NUMERATE E SGLATE; MANCA VISURA C.C.I.A.A. O AUTOCERTIFICAZIONE (non conforme al dettatto della lettera H) punto 1 dell'Avviso Pubblico)
11	DOTT. NICOLA LUONGO	2	04713670729	CANOSADI PUGLIA	-	ESCLUSO PER MANCANZA DELLA AUTOCERTIFICAZIONE D'ISCRIZIONE ALL'ALBO, (non conforme al dettatto della lettera H) punto 1 dell'Avviso Pubblico)
12	AGENZIA PER L'INCLUSIONE SOCIALE S.R.L.	2	06163200725	BARLETTA	AVV. MICHELE DE FLORIO	ESCLUSO PER MANCANZA DELLA DOCUMENTAZIONE ANALISI FABISOGNI E ALLEGATO 6 NON FIRMATO DAL LEGALE RAPPRESENTANTE (non conforme al dettatto della lettera H) punto 1 dell'Avviso Pubblico)

AMMINISTRAZIONE PROVINCIALE BT

"PO PUGLIA - F.S.E. 2007/2013 - Asse IV - Capitale umano: Avviso pubblico BT/08/2011 "Terza Area Professionalizzante- Percorsi biennali di qualificazione (IV classi A.S. 2011/2012 V classi A.S. 2012/2013)". Approvazione graduatoria dei progetti ammessi e finanziabili.

IL DIRIGENTE DEL SETTORE

PREMESSO CHE:

- La legge regionale n°15 del 07.08.2002 "Riforma della Formazione Professionale" ha individuato le Amministrazioni Provinciali quali soggetti delegati alla realizzazione delle attività di formazione professionale;
- La legge regionale n°32 del 02.11.2006 ha stabilito che, a partire dalle attività previste dalla programmazione 2007/2013, l'affidamento a soggetti pubblici e privati dello svolgimento di attività di formazione e orientamento professionale, con esclusione di quelle di competenza esclusiva della Regione Puglia, venisse determinato dalle Province attraverso periodici avvisi pubblici;
- La Regione Puglia con Deliberazione della Giunta n°1575 del 04.09.2008 avente ad oggetto "POR Puglia FSE 2007-2013- Atto di programmazione per l'attuazione degli interventi di competenza regionale e per il conferimento di funzioni alle Province", in attuazione delle disposizioni normative di cui sopra, ha individuato le Amministrazioni Provinciali quali soggetti delegati alla realizzazione di attività di formazione professionale finanziate dal F.S.E;

Vista la D.G.R. n.1994 del 28/10/2008, avente ad oggetto"POR Puglia FSE 2007/2013: Individuazione Organismi Intermedi e approvazione dello Schema di Accordo tra Regione Puglia (AdG) e Province/Organismi Intermedi (O.I.). Inserimento O.I. tra i membri del Comitato di Sorveglianza";

Visto il Regolamento Regionale n°5 del 06.04.2009, avente ad oggetto "Modello per gli Organismi Intermedi/Province Sistema di Gestione e Controllo nell'ambito del POR Puglia FSE 2007/2013";

Vista la deliberazione della Giunta Regionale n°56 del 26.01.2010 avente ad oggetto: "D.G.R. n. 1575/2008 e n. 1994/2008: modificazioni a seguito dell'istituzione con legge 11.06.2004 n°148 della Provincia di Barletta-Andria-Trani" con la quale vengono assegnate parte delle risorse finanziarie del POR Puglia FSE 2007/2013 alla Provincia Barletta-Andria-Trani che viene individuata quale Organismo Intermedio ai sensi dell'art. 2 par. 6 e art. 59 par. 2 del Reg. (CE) n. 1083/2006, oltre che inserita tra i membri del Comitato di Sorveglianza, già istituito con DGR n. 2303/07;

Vista la deliberazione n°20 del 30.03.2011, con la quale la Giunta Provinciale ha approvato il Piano di Attuazione 2011-POR Puglia FSE 2007-2013, che è stato trasmesso alla Regione Puglia-Autorità di Gestione POR 2007/2013;

Vista la determinazione n°1474 del 18.07.2011, con la quale la dott.ssa Giulia Campaniello, Autorità di Gestione POR 2007/2013, ha preso atto del Piano di Attuazione della Formazione della Provincia Barletta-Andria-Trani e della relativa tabella di sintesi dell'utilizzo delle risorse finanziarie messe a disposizione per la stessa Provincia;

Premesso che l'Asse IV - Capitale Umano del POR Puglia FSE 2007/2013 persegue, tra gli altri, i seguenti obiettivi:

- Obiettivo specifico: Elaborazione, introduzione e attuazione delle riforme dei sistemi di istruzione, formazione e lavoro per migliorarne l'integrazione e sviluppare l'occupabilità, con particolare attenzione all'orientamento;
- Obiettivo operativo: Aumentare la qualificazione del sistema regionale dell'istruzione, della formazione e del lavoro;

Considerato che la riforma dell'ordinamento degli Istituti Professionali, con l'introduzione della Terza Area, mira ad incentivare la realizzazione di itinerari didattici sperimentali favorendo la cooperazione tra formazione professionale, sistema della istruzione secondaria superiore e mondo del lavoro;

Riconosciuta l'opportunità, nell'ambito delle competenze e delle risorse affidate alla Provincia di Barletta Andria Trani, quale Organismo Intermedio

del POR Puglia FSE 2007/2013, di garantire la realizzazione per il biennio scolastico 2011/2012 e 2012/2013 delle attività scolastiche relative alla c.d. terza area degli Istituti Professionali di Stato del territorio, al fine di conseguire competenze tecnico professionali specifiche da parte degli studenti di tali Istituti, per favorire l'inserimento nel mercato del lavoro;

Preso atto che a tal fine è stato predisposto, in riferimento al biennio scolastico 2011/2012 e 2012/2013, l'Avviso pubblico BT/8/2011 "**TERZA AREA PROFESSIONALIZZANTE - percorsi biennali di qualificazione (IV classi A.S. 2011/2012 v classi A.S. 2012/2013**)" a valere sull'Asse IV (Capitale Umano) del POR Puglia F.S.E. 2007/2013, categoria di spesa 73, con il quale si perseguono gli obiettivi specifici ed operativi del POR 2007-2013 sopra individuati;

Preso atto che con il suddetto Avviso si è inteso finanziare percorsi formativi, anche integrati con il sistema scolastico, per il completamento della formazione di base e l'acquisizione di un livello minimo di competenza da parte delle persone senza qualifica o diploma;

Considerato che al fine di finanziare le attività relative all'*Asse IV - Capitale umano* con D.D. n. 71 del 25.02.2011 è stata accertata sul bilancio provinciale 2011 alla Risorsa 1000 ed impegnata al capitolo 1850 "Asse IV, Capitale umano" - "POR Puglia FSE 2007/2013", la somma complessiva di euro **3.337.320,00** (imp. n.133/2011);

Dato atto Dato atto che gli interventi di cui all'Avviso sono finanziati con le risorse del *Programma Operativo Regionale PUGLIA per il Fondo Sociale Europeo 2007/2013 - Asse IV - Capitale Umano*, destinate alla Provincia di Barletta Andria Trani, secondo quanto indicato deliberazione della Giunta Regionale n°56 del 26.01.2010 avente ad oggetto: "D.G.R. n. 1575/2008 e n. 1994/2008: modificazioni a seguito dell'istituzione con legge 11.06.2004 n°148 della Provincia di Barletta-Andria-Trani", con la quale vengono assegnate parte delle risorse finanziarie del POR Puglia FSE 2007/2013 alla Provincia Barletta-Andria-Trani che viene individuata quale Organismo Intermedio ai sensi dell'art. 2 par. 6 e art. 59 par. 2 del Reg. (CE) n. 1083/2006, oltre che inserita tra i membri del Comitato di Sorveglianza, già istituito con DGR n. 2303/07, per un importo complessivo di euro 1.331.282,50;

Vista la determinazione n° 479 del 17.10.2011 di approvazione dell'Avviso Pubblico BT/08/2011;

Preso atto che il predetto avviso pubblico è stato pubblicato sul Bollettino ufficiale della Regione Puglia n°171 del 03/11/2011 e sul sito web istituzionale della Provincia dal 03/11/2011;

Dato atto che nel termine assegnato dal predetto avviso del 05/12/2011 sono pervenute da parte di n. 9 soggetti proponenti n. 55;

Dato atto che il nucleo di ammissibilità interno, nominato giusta determinazione n° 549 del 10/11/2011 (componenti Dirigente Dott.ssa Caterina Navach, Dott. Domenico De Nigris e Dott.ssa Rosanna Altamura in sostituzione del Dott. Maurizio Vendola) in data 09/12/2011 ha proceduto all'esame delle candidature pervenute ed ammesso a valutazione di merito n° 55 progetti;

Dato atto che il nucleo di merito nominato giusta determinazione n°569 del 17/11/2011in data 14/12/2011 ha proceduto a valutazione dei progetti ammessi, ed elaborato la graduatoria di merito allegata sub A) al presente provvedimento in virtù della quale risultano ammessi e finanziabili n. 55 progetti per un totale complessivo di euro **995.576,75**;

Ritenuto procedere all' approvazione della graduatoria finale dei progetti ammessi e finanziabili a valere sull'Avviso Pubblico in oggetto, che allegata al presente provvedimento ne costituisce parte integrante e sostanziale (Allegato A);

Ritenuta la propria competenza ai sensi dell'art. 107 D.LGS 267/2000;

Vista la legge n. 241/90 e s.m.i.

DETERMINA

1. di approvare la graduatoria di merito dell'Avviso pubblico n. BT/08/2011- **"TERZA AREA**

PROFESSIONALIZZANTE - percorsi biennali di qualificazione (IV classi A.S. 2011/2012 v classi A.S. 2012/2013)" - Asse IV - Capitale Umano - Categoria di spesa 73, allegata alla presente determinazione (Allegato A) per costituirne parte integrante e sostanziale;

2. di approvare con successivo provvedimento dirigenziale lo schema di convenzione teso a disciplinare i rapporti tra l'Amministrazione provinciale ed i soggetti destinatari dei finanziamenti;

3. di ammettere a finanziamento i progetti idonei e finanziabili elencati nell'allegato A) per un totale complessivo di **euro 995.576,75**;

4. di frazionare la relativa spesa complessiva di **euro 995.576,75** in favore dei soggetti individuato nell'allegato A e nella misura ivi indicata e la relativa spesa va imputata sul capitolo n. 1850, intervento 1.02.03.03, impegno n. 133/2011, giusta D.D. n° 71 del 25.02.2011;

5. Di destinare le econonie di spesa, relative all'avviso pubblico BT/08/2011 pari ad **euro 335.705,75** (giusto Imp. 133/2011) allo scorrimento in graduatoria di altri progetti relativi al Piano di attuazione per l'annualità 2011 nel medesimo asse (IV Capitale Umano) nonché della stessa categoria di spesa (73);

6. di disporre la pubblicazione del presente provvedimento e del relativo allegato sub A) sul Bollettino Ufficiale della Regione Puglia, nonchè sul sito della Provincia di Barletta Andria Trani;

7. di trasmettere copia del presente provvedimento alla Regione Puglia-Servizio Formazione Professionale - Autorità di Gestione Fondo Sociale Europeo.

8. di dare atto che il presente atto è munito del visto di regolarità contabile in quanto comportante impegno di spesa.

Il Dirigente
dott.ssa Caterina Navach

Allegato A

P.O.R. PUGLIA - F.S.E. 2007/2013 ASSE IV - CAPITALE UMANO - AVVISO N. 08/2011 - "TERZA AREA PROFESSIONALIZZANTE - PERCORSI BIENNALI DI QUALIFICAZIONE (IV CLASSI A.S. 2011/2012 V CLASSI A.S. 2012/2013)

N.	Protocollo	Codice progetto	Soggetto proponente	RTS	Denominazione progetto	Sede di Svolgimento	Provincia	Numero ore corso	Numero destinatari totale corso	Importo richiesto (euro)	Importo finanziato (euro)	Punteggio totale (1000)	Il punteggio ha raggiunto la soglia minima di 60% del massimo attribuibile	(Risorse disponibili € 1.331.282,50) Scorrimento finanziamento	NOTE
1	0052547	PO713/V118T081 6 3	I.P.S.I.A. ARCHIMEDE	-	TECNICO DEI SISTEMI ELETTRONICI PER L'AUTODIAGNOSI	I.P.S.I.A. Archimede Barletta	BT	300	18	€ 18.361,25	€ 18.361,25	**820**	SI	€ 18.361,25	-
2	0052547	PO713/V118T081 6 9	I.P.S.I.A. ARCHIMEDE	-	ESPERTO NELL'ISTALLAZIONE DI IMPIANTI FOTOVOLTAICI	I.P.S.I.A. Archimede Andria	BT	300	16	€ 17.945,00	€ 17.945,00	**810**	SI	€ 36.306,25	-
3	0052171	PO713/V118T081 2 4	R.T.S. IRSEA - I.I.S.S. COSMAI	I.I.S.S. COSMAI	MANUTENTORE MECCANICO	I.I.S.S. Cosmai Bisceglie	BT	300	15	€ 17.806,25	€ 17.806,25	**780**	SI	€ 54.112,50	-
4	0052171	PO713/V118T081 2 5	R.T.S. IRSEA - I.I.S.S. COSMAI	I.I.S.S. COSMAI	PROGETTISTA ELETTRO - ELETTRONICO E DI SISTEMI DI AUTOMAZIONE	I.I.S.S. Cosmai Bisceglie	BT	300	15	€ 17.806,25	€ 17.806,25	**780**	SI	€ 71.918,75	-
5	0052171	PO713/V118T081 2 1	R.T.S. IRSEA - I.I.S.S. COSMAI	I.I.S.S. COSMAI	ADDETTO ALLE VENDITE	I.I.S.S. Cosmai Bisceglie	BT	300	17	€ 18.083,75	€ 18.083,75	**770**	SI	€ 90.002,50	-
6	0052171	PO713/V118T081 2 2	R.T.S. IRSEA - I.I.S.S. COSMAI	I.I.S.S. COSMAI	PROGETTISTA ELETTRO - ELETTRONICO E DI SISTEMI DI AUTOMAZIONE	I.I.S.S. Cosmai Bisceglie	BT	300	10	€ 17.112,50	€ 17.112,50	**770**	SI	€ 107.115,00	-
7	0052171	PO713/V118T081 2 3	R.T.S. IRSEA - I.I.S.S. COSMAI	I.I.S.S. COSMAI	ANIMATORE TURISTICO	I.I.S.S. Cosmai Bisceglie	BT	300	20	€ 18.500,00	€ 18.500,00	**770**	SI	€ 125.615,00	-
8	0052604	PO713/V118T081 9 1	R.T.S. I.P.S.S.S. COLASANTO -I.I.S.S. R.LOTTI	I.I.S.S. R. LOTTI	ADDETTO ALLA CONTABILITA' GENERALE E FISCALE	I.I.S.S. R. Lotti Andria	BT	300	17	€ 18.083,75	€ 18.083,75	**770**	SI	€ 143.698,75	-
9	0052604	PO713/V118T081 9 2	R.T.S. I.P.S.S.S. COLASANTO -I.I.S.S. R.LOTTI	I.I.S.S. R. LOTTI	TECNICO DELL'AMMINISTRAZIONE DEL PERSONALE	I.I.S.S. R. Lotti Andria	BT	300	22	€ 18.500,00	€ 18.500,00	**770**	SI	€ 162.198,75	-
10	0052604	PO713/V118T081 9 3	R.T.S. I.P.S.S.S. COLASANTO -I.I.S.S. R.LOTTI	I.I.S.S. R. LOTTI	ANIMATORE TURISTICO	I.I.S.S. R. Lotti Andria	BT	300	27	€ 18.500,00	€ 18.500,00	**755**	SI	€ 180.698,75	-
11	0052604	PO713/V118T081 9 4	R.T.S. I.P.S.S.S. COLASANTO -I.I.S.S. R.LOTTI	I.I.S.S. R. LOTTI	TECNICO DEL MARKETING AGROALIMENTARE	I.I.S.S. R. Lotti Andria	BT	300	19	€ 18.361,25	€ 18.361,25	**755**	SI	€ 199.060,00	-
12	0052547	PO713/V118T081 6 8	I.P.S.I.A. ARCHIMEDE	-	SPORT FASHION STYLIST	I.P.S.I.A. Archimede Andria	BT	300	8	€ 16.835,00	€ 16.835,00	**750**	SI	€ 215.895,00	-
13	0052424	PO713/V118T081 3 1	I.I.S.S. L. EINAUDI	-	BARTENDER & WINE MANAGER	I.I.S.S. L. Einaudi Canosa di Puglia	BT	300	21	€ 18.500,00	€ 18.500,00	**740**	SI	€ 234.395,00	-
14	0052436	PO713/V118T081 3 4	I.I.S.S. L. EINAUDI	-	CHEF ENOGASTRONOMICO DEL TERRITORIO	I.I.S.S. L. Einaudi Canosa di Puglia	BT	300	19	€ 18.361,25	€ 18.361,25	**740**	SI	€ 252.756,25	-
15	0052547	PO713/V118T081 6 2	I.P.S.I.A. ARCHIMEDE	-	ESPERTO NELLA GESTIONE DI IMPIANTI ELETTRICI AUTOMATICI	I.P.S.I.A. Archimede Andria	BT	300	12	€ 17.390,00	€ 17.390,00	**740**	SI	€ 270.146,25	-
16	0052547	PO713/V118T081 6 5	I.P.S.I.A. ARCHIMEDE	-	CONDUTTORE DI MACCHINE UTENSILI E AUTOMATICHE	I.P.S.I.A. Archimede Barletta	BT	300	18	€ 18.222,50	€ 18.222,50	**740**	SI	€ 288.368,75	-
17	0052599	PO713/V118T081 8 4	I.P.S.S.S. COLASANTO	-	OPERATORE SOCIO ASSISTENZIALE E ANIMATORE PER L'INFANZIA E LA PRIMA ADOLESCENZA	I.P.S.S.S. Colasanto Andria	BT	300	27	€ 18.500,00	€ 18.500,00	**735**	SI	€ 306.868,75	-
18	0052599	PO713/V118T081 8 5	I.P.S.S.S. COLASANTO	-	ESPERTO IN FUND RAISING	I.P.S.S.S. Colasanto Andria	BT	300	26	€ 18.500,00	€ 18.500,00	**735**	SI	€ 325.368,75	-
19	0052599	PO713/V118T081 8 6	I.P.S.S.S. COLASANTO	-	ADDETTI ALL'ASSISTENZA PERSONALE IN ISTITUZIONI	I.P.S.S.S. Colasanto Andria	BT	300	30	€ 18.500,00	€ 18.500,00	**735**	SI	€ 343.868,75	-
20	0052599	PO713/V118T081 8 7	I.P.S.S.S. COLASANTO	-	ANIMATORE SOCIALE	I.P.S.S.S. Colasanto Andria	BT	300	23	€ 18.500,00	€ 18.500,00	**735**	SI	€ 362.368,75	-
21	0052547	PO713/V118T081 6 1	I.P.S.I.A. ARCHIMEDE	-	INSTALLATORE IMPIANTI ELETTRICI AUTOMATICI	I.P.S.I.A. Archimede Barletta	BT	300	17	€ 18.083,75	€ 18.083,75	**730**	SI	€ 380.452,50	-

Allegato A

P.O.R. PUGLIA - F.S.E. 2007/2013 ASSE IV - CAPITALE UMANO - AVVISO N. 08/2011 - "TERZA AREA PROFESSIONALIZZANTE - PERCORSI BIENNALI DI QUALIFICAZIONE (IV CLASSI A.S. 2011/2012 V CLASSI A.S. 2012/2013)

N.	Protocollo	Codice progetto	Soggetto proponente	RTS	Denominazione progetto	Sede di Svolgimento	Provincia	Numero ore corso	Numero destinatari totale corso	Importo richiesto (euro)	Importo finanziato (euro)	Punteggio totale (1000)	Il punteggio ha raggiunto la soglia minima di 60% del massimo attribuibile		NOTE
22	0052547	PO713/V118T081 7 8	R.T.S. I.P.S.I.A. ARCHIMEDE - I.I.S.S. N. GARRONE	I.I.S.S. N.GARRONE	TECNICO DI ATTIVITA' AMMINISTRATIVA	I.I.S.S. N. Garrone Barletta	BT	300	15	€ 17.806,25	€ 17.806,25	**725**	SI	€ 398.258,75	-
23	0052599	PO713/V118T081 8 1	I.P.S.S.S. COLASANTO	-	ESPERTO IN PRODUZIONI MULTIMEDIALI	I.P.S.S.S. Colasanto Andria	BT	300	30	€ 18.500,00	€ 18.500,00	**725**	SI	€ 416.758,75	-
24	0052599	PO713/V118T081 8 2	I.P.S.S.S. COLASANTO	-	ESPERTO IN MARKETING E COMUNICAZIONE SOCIALE	I.P.S.S.S. Colasanto Andria	BT	300	25	€ 18.500,00	€ 18.500,00	**725**	SI	€ 435.258,75	-
25	0052599	PO713/V118T081 8 3	I.P.S.S.S. COLASANTO	-	ESPERTO IN COMUNICAZIONE D'IMPRESA	I.P.S.S.S. Colasanto Andria	BT	300	27	€ 18.500,00	€ 18.500,00	**725**	SI	€ 453.758,75	-
26	0052439	PO713/V118T081 3 5	I.I.S.S. L. EINAUDI	-	ESPERTO IN AGRICOLTURA BIOLOGICA E VALORIZZAZIONE DELLE PRODUZIONI BIOLOGICHE IMPRENDITORE ARGICOLO BIOLOGICO	I.I.S.S. L. Einaudi Canosa di Puglia	BT	300	23	€ 16.835,00	€ 16.835,00	**720**	SI	€ 470.593,75	-
27	0052443	PO713/V118T081 3 6	I.I.S.S. L. EINAUDI	-	ESPERTO ANALISTA DI VINI E OLIO D'OLIVA	I.I.S.S. L. Einaudi Canosa di Puglia	BT	300	16	€ 17.945,00	€ 17.945,00	**720**	SI	€ 488.538,75	-
28	0052547	PO713/V118T081 7 1	R.T.S. I.P.S.I.A. ARCHIMEDE - I.I.S.S. N. GARRONE	I.I.S.S. N.GARRONE	ESPERTO IN TECNICHE DI GRAFICA EDITORIALE	I.I.S.S. N. Garrone Canosa di Puglia	BT	300	27	€ 18.500,00	€ 18.500,00	**720**	SI	€ 507.038,75	-
29	0052547	PO713/V118T081 7 5	R.T.S. I.P.S.I.A. ARCHIMEDE - I.I.S.S. N. GARRONE	I.I.S.S. N.GARRONE	ADDETTO ALLA GESTIONE DELLE RISORSE UMANE	I.I.S.S. N. Garrone Barletta	BT	300	22	€ 18.500,00	€ 18.500,00	**720**	SI	€ 525.538,75	-
30	0052547	PO713/V118T081 6 4	I.P.S.I.A. ARCHIMEDE	-	TECNICO DI RETI INFORMATICHE	I.P.S.I.A. Archimede Barletta	BT	300	16	€ 17.945,00	€ 17.945,00	**710**	SI	€ 543.483,75	-
31	0051924	PO713/V118T081 1 3	I.I.S.S. G. BOVIO	-	TAGLIATORI E CONFEZIONATORI DI CAPI DI ABBIGLIAMENTO	I.I.S.S. Bovio Trani	BT	300	21	€ 18.500,00	€ 18.500,00	**700**	SI	€ 561.983,75	-
32	0051924	PO713/V118T081 1 4	I.I.S.S. G. BOVIO	-	MODELLISTI CAPI DI ABBIGLIAMENTO	I.I.S.S. Bovio Trani	BT	300	21	€ 18.500,00	€ 18.500,00	**700**	SI	€ 580.483,75	-
33	0052430	PO713/V118T081 3 2	I.I.S.S. L. EINAUDI	-	CATERING &E BANQUETING MANAGER	I.I.S.S. L. Einaudi Canosa di Puglia	BT	300	21	€ 18.500,00	€ 18.500,00	**700**	SI	€ 598.983,75	-
34	0052547	PO713/V118T081 6 6	I.P.S.I.A. ARCHIMEDE	-	PROFESSIONAL OPTICIAN	I.P.S.I.A. Archimede Andria	BT	300	12	€ 17.390,00	€ 17.390,00	**700**	SI	€ 616.373,75	-
35	0052547	PO713/V118T081 6 7	I.P.S.I.A. ARCHIMEDE	-	GRAFICO PER LA MODA	I.P.S.I.A. Archimede Barletta	BT	300	12	€ 17.390,00	€ 17.390,00	**700**	SI	€ 633.763,75	-
36	0051924	PO713/V118T081 1 1	I.I.S.S. G. BOVIO	-	TECNICO PER LA RIPRESA CINE TV IN ESTERNO E PER L'EDITING N.L.E.	I.I.S.S. Bovio Trani	BT	300	15	€ 17.806,25	€ 17.806,25	**695**	SI	€ 651.570,00	-
37	0051924	PO713/V118T081 1 2	I.I.S.S. G. BOVIO	-	TECNICO DELLA GESTIONE CONDOMINIALE E DELL'INTERMEDIAZIONE IMMOBILIARE	I.I.S.S. Bovio Trani	BT	300	16	€ 17.945,00	€ 17.945,00	**695**	SI	€ 669.515,00	-
38	0052547	PO713/V118T081 6 10	I.P.S.I.A. ARCHIMEDE	-	FASHION VISUAL MERCHANDISING	I.P.S.I.A. Archimede Barletta	BT	300	11	€ 17.251,25	€ 17.251,25	**690**	SI	€ 686.766,25	-
39	0052547	PO713/V118T081 7 2	R.T.S. I.P.S.I.A. ARCHIMEDE - I.I.S.S. N. GARRONE	I.I.S.S. N.GARRONE	ESPERTO IN TECNICHE DI ANIMAZIONE IN STRUTTURE SOCIO- EDUCATIVE	I.I.S.S. N. Garrone Barletta	BT	300	18	€ 18.222,50	€ 18.222,50	**690**	SI	€ 704.988,75	-
40	0052547	PO713/V118T081 7 4	R.T.S. I.P.S.I.A. ARCHIMEDE - I.I.S.S. N. GARRONE	I.I.S.S. N.GARRONE	TECNICO DEI SERVIZI SOCIO - CULTURALI	I.I.S.S. N. Garrone Barletta	BT	300	21	€ 18.500,00	€ 18.500,00	**690**	SI	€ 723.488,75	-
41	0051924	PO713/V118T081 1 5	I.I.S.S. G. BOVIO	-	TECNICO ESPERTO DEL TURISMO INTEGRATO	I.I.S.S. Bovio Trani	BT	300	13	€ 17.528,75	€ 17.528,75	**685**	SI	€ 741.017,50	-
42	0052527	PO713/V118T081 4 1	R.T.S. I.I.S.S. DELL'AQUILA - I.I.S.S.S. STAFFA	I.I.S.S. S.STAFFA	TECNICHE DI COMUNICAZIONE INTEGRATA	I.I.S.S. Staffa Trinitapoli	BT	300	30	€ 18.500,00	€ 18.500,00	**685**	SI	€ 759.517,50	-
43	0052527	PO713/V118T081 4 2	R.T.S. I.I.S.S. DELL'AQUILA - I.I.S.S.S. STAFFA	I.I.S.S. S.STAFFA	ODONTOSTAFFA	I.I.S.S. Staffa Trinitapoli	BT	300	28	€ 18.500,00	€ 18.500,00	**675**	SI	€ 778.017,50	-

Allegato A

P.O.R. PUGLIA - F.S.E. 2007/2013 ASSE IV - CAPITALE UMANO - AVVISO N. 08/2011 - "TERZA AREA PROFESSIONALIZZANTE - PERCORSI BIENNALI DI QUALIFICAZIONE (IV CLASSI A.S. 2011/2012 V CLASSI A.S. 2012/2013)

N.	Protocollo	Codice progetto	Soggetto proponente	RTS	Denominazione progetto	Sede di Svolgimento	Provincia	Numero ore corso	Numero destinatari totale corso	Importo richiesto (euro)	Importo finanziato (euro)	Punteggio totale (1000)	Il punteggio ha raggiunto la soglia minima del 60% del massimo attribuibile		NOTE
44	0052533	PO713/V118T081 5 1	R.T.S. I.I.S.S. DELL'AQUILA - I.P.S.S.A.R. MARGHERITA DI SAVOIA	I.P.S.S.A.R. MARGHERITA DI SAVOIA	GELATERIA E PASTICCERIA	I.P.S.S.A.R. Margherita di savoia	BT	300	26	€ 18.500,00	€ 18.500,00	**670**	SI	€ 796.517,50	-
45	0052533	PO713/V118T081 5 2	R.T.S. I.I.S.S. DELL'AQUILA - I.P.S.S.A.R. MARGHERITA DI SAVOIA	I.P.S.S.A.R. MARGHERITA DI SAVOIA	GELATERIA E PASTICCERIA	I.P.S.S.A.R. Margherita di savoia	BT	300	21	€ 18.500,00	€ 18.500,00	**670**	SI	€ 815.017,50	-
46	0052533	PO713/V118T081 5 3	R.T.S. I.I.S.S. DELL'AQUILA - I.P.S.S.A.R. MARGHERITA DI SAVOIA	I.P.S.S.A.R. MARGHERITA DI SAVOIA	CATERING PER EVENTI, BANQUETING	I.P.S.S.A.R. Margherita di savoia	BT	300	26	€ 18.500,00	€ 18.500,00	**670**	SI	€ 833.517,50	-
47	0052533	PO713/V118T081 5 4	R.T.S. I.I.S.S. DELL'AQUILA - I.P.S.S.A.R. MARGHERITA DI SAVOIA	I.P.S.S.A.R. MARGHERITA DI SAVOIA	CATERING PER EVENTI, BANQUETING	I.P.S.S.A.R. Margherita di savoia	BT	300	18	€ 18.500,00	€ 18.500,00	**670**	SI	€ 852.017,50	-
48	0052533	PO713/V118T081 5 6	R.T.S. I.I.S.S. DELL'AQUILA - I.P.S.S.A.R. MARGHERITA DI SAVOIA	I.P.S.S.A.R. MARGHERITA DI SAVOIA	CATERING PER EVENTI E PERCORSI TURISTICI	I.P.S.S.A.R. Margherita di savoia	BT	300	21	€ 18.500,00	€ 18.500,00	**670**	SI	€ 870.517,50	-
49	0052533	PO713/V118T081 5 7	R.T.S. I.I.S.S. DELL'AQUILA - I.P.S.S.A.R. MARGHERITA DI SAVOIA	I.P.S.S.A.R. MARGHERITA DI SAVOIA	CATERING PER EVENTI, BANQUETING	I.P.S.S.A.R. Margherita di savoia	BT	300	24	€ 18.500,00	€ 18.500,00	**665**	SI	€ 889.017,50	-
50	0052533	PO713/V118T081 5 5	R.T.S. I.I.S.S. DELL'AQUILA - I.P.S.S.A.R. MARGHERITA DI SAVOIA	I.P.S.S.A.R. MARGHERITA DI SAVOIA	GUIDA ED ACCOMPAGNATORI TURISTICO - AMBIENTALI	I.P.S.S.A.R. Margherita di savoia	BT	300	22	€ 18.500,00	€ 18.500,00	**660**	SI	€ 907.517,50	-
51	0052434	PO713/V118T081 3 3	I.I.S.S. L. EINAUDI	-	PROMOTORE TURISTICO	I.I.S.S. L. Einaudi Canosa di Puglia	BT	300	18	€ 18.222,50	€ 18.222,50	**635**	SI	€ 925.740,00	-
52	0052547	PO713/V118T081 7 3	R.T.S. I.P.S.I.A. ARCHIMEDE - I.I.S.S. N. GARRONE	I.I.S.S. N.GARRONE	TECNICHE DI FOTORITOCCO E TRATTAMENTO DELLE IMMAGINI	I.I.S.S. N. Garrone Barletta	BT	300	27	€ 18.500,00	€ 18.500,00	**610**	SI	€ 944.240,00	-
53	0052547	PO713/V118T081 7 9	R.T.S. I.P.S.I.A. ARCHIMEDE - I.I.S.S. N. GARRONE	I.I.S.S. N.GARRONE	TECNICO DI GRAFICA EDITORIALE	I.I.S.S. N. Garrone Barletta	BT	300	9	€ 16.973,75	€ 16.973,75	**610**	SI	€ 961.213,75	-
54	0052547	PO713/V118T081 7 6	R.T.S. I.P.S.I.A. ARCHIMEDE - I.I.S.S. N. GARRONE	I.I.S.S. N.GARRONE	ESPERTO DELL'AREA MARKETING E VENDITA	I.I.S.S. N. Garrone Canosa di Puglia	BT	300	10	€ 17.112,50	€ 17.112,50	**600**	SI	€ 978.326,25	-
55	0052547	PO713/V118T081 7 7	R.T.S. I.P.S.I.A. ARCHIMEDE - I.I.S.S. N. GARRONE	I.I.S.S. N.GARRONE	GUIDA TURISTICA E CULTURALE PER L'INFANZIA E L'ADOLESCENZA	I.I.S.S. N. Garrone Barletta	BT	300	11	€ 17.251,25	€ 17.251,25	**600**	SI	€ 995.577,50	-

AMMINISTRAZIONE PROVINCIALE LECCE

POR PUGLIA - F.S.E. 2007/2013 - Scorrimento graduatorie avvisi pubblici 7 - 9 - 13 LE/2011.

SERVIZIO FORMAZIONE E LAVORO

IL DIRIGENTE

VISTO l'art. 163 comma 3 del D.Lgs. 267/2000, che prevede, tra l'altro, l'autorizzazione automatica dell'esercizio provvisorio, ossia la possibilità per gli enti locali di effettuare, ove la scadenza del termine per la deliberazione del bilancio di previsione sia stata fissata da norme statali in un periodo successivo all'inizio dell'esercizio finanziario di riferimento, per ciascun intervento, spese in misura non superiore mensilmente ad un dodicesimo delle somme previste nel bilancio deliberato, con esclusione delle spese tassativamente regolate dalla legge o non suscettibili di pagamento Frazionato in dodicesimi.

PREMESSO:
- che la Regione Puglia con l'art. 22 della n. 15 del 07/08/2002 "Riforma della formazione professionale" ha individuato le Amministrazioni Provinciali quali soggetti delegati alla realizzazione delle attività di formazione professionale;
- che la Regione Puglia. con deliberazione di G.R. n. 1994 del 28/10/2008. al fine di rendere operativo il conferimento di funzioni in questione. ha individuato le Province Pugliesi quali Organismi Intermedi del POR Puglia FSE 2007/2013. ai sensi dell'art. 2, paragrafo sesto, e art. 59, paragrafi) secondo del Regolamento CE n. 1083/2006, che svolgeranno "una parte dei compiti dell'Autorità di gestione sono la responsabilità di della autorità ed ha integrato la composizione del Comitato di Sorveglianza del POR Puglia FSE 2007/2013, già istituito con deliberazione G.R. n. 2303 del 29/12/2007, con gli Organismi Intermedi/Province:
- che nel citato Atto di Programmazione e previsto che le funzioni assegnate agli Organismi Intermedi. e quindi alle Province Pugliesi. dai Regolamenti Comunitari per l'attuazione del POR dovranno essere indicate in appositi Accordi scritti tra Autorità di Gestione/Regione Puglia ed Organismi Intermedi/Province:
- che la Giunta Regionale. con provvedimento n. 1994 del 28/10/2008 ha definitivamente approvato detto schema di "Accordo" trasmesso alle Province pugliesi per la sottoscrizione con nota n. 34/7905/FP del 29/10/2008 del Dirigente regionale alla Formazione Professionale:
- che la Provincia di Lecce. con deliberazione di G.P. n. 348 del 13/11/2008. ha approvato il citato schema di "Accordo". individuando nell'allora Settore Politiche del Lavoro e Formazione Professionale della Provincia l'Organismo Intermedio del POR Puglia 2007/2013,

VISTA la deliberazione n. 186 del 28/07/201 con cui la Giunta Provinciale ha approvato il Piano di Attuazione delle Politiche formative della Provincia di Lecce - anno 2011 elaborato dal Servizio Formazione Professionale di questa Provincia in adempimento dell'art. 14 dell'Accordo tra Autorità di Gestione/Regione Puglia e Organismo Intermedio/Provincia di Lecce. dando mandato al Dirigente del Servizio "Formazione e Lavoro" "di porre in essere gli atti necessari alla realizzazione degli interventi previsti nel Piano medesimo".

VISTA la determinazione dirigenziale regionale n. 1578 del 28/07/2011 con la quale la Regione Puglia ha preso atto dell'invio del citato Piano di Attuazione per le Politiche formative della Provincia di Lecce anno 2011, risorse 2010/2011, attestandone la conformità agli atti di programmazione regionale (POR Puglia FSE 2007/2013).

VISTE le DD.DD. nn. 2478 del 21/10/2011, 2522 del 26/10/2011, 2573 del 02/11/2011 e 2566 del 28/10/2011 con le quali, ai fini dell'attuazione del citato il Piano di Attuazione delle Politiche formative della Provincia di Lecce - anno 2011, sono stai adottati n. 13 avvisi pubblici inerenti interventi nel settore della formazione professionale. mettendo a bando risorse finanziarie trasferite a questa Provincia dalla Regione Puglia sugli Assi I-II-IV del POR Puglia FSE 2007/2013;

VISTA la DD.DD. n. 180 del 26/01/2012 con la quale sono state approvate le graduatorie dei progetti formativi candidati a valere sui n. 13 avvisi pubblici LE/2011;

CONSIDERATO:
- che a seguito dell'approvazione delle graduatorie di che trattasi si sono verificate le seguenti economie:

AVVISI LE/2011

	AVVISO	azione	cat. spesa	Risorse stanziate	n. impegno ANNO 2011	risorse impegnate	economie
ADATTABILITA'	12	a	64	360.000,00	2091.1	344.740,00	15.260,00
		b	64	168.000,00	2090.1	165.800,00	2.200,00
	11	1	62	270.000,00	2092.1	254.250,00	15.750,00
		2	62	135.000,00	2093.1	67.500,00	67.500,00
		3	62	540.000,00	2365.1	202.500,00	337.500,00
		4	62	270.000,00	2367.1	83.250,00	186.750,00
	totali			**1.743.000,00**		**1.118.040,00**	**624.960,00**
OCCUPABILITA'	1	1	69	900.000,00	2033.1	894.000,00	6.000,00
		2	69	1.215.000,00	2034.1	1.215.000,00	-
	2	unica	68	900.000,00	2035.1	900.000,00	-
	3	1	66	1.890.000,00	2036.1	1.878.350,00	11.650,00
		2	66	270.000,00	2359.1	270.000,00	-
		3	66	1.620.000,00	2362.1	1.620.000,00	-
	4	unica	67	810.000,00	2364.1	810.000,00	-
	13	unica	66	1.336.500,00	2368.1	1.336.500,00	-
	totali			**8.941.500,00**		**8.923.850,00**	**17.650,00**
CAPITALE UMANO	5	unica	73	360.000,00	2037.1	36.000,00	324.000,00
	6	1	73	135.000,00	2038.1	27.000,00	108.000,00
		2	73	135.000,00	2039.1	13.500,000	121.500,00
	7	unica	73	5.940.000,00	2040.1	5.939.980,00	20,00
	8	unica	73	1.248.750,00	2041.1	1.010.250,00	238.500,00
	9	unica	73	1.572.500,00	2042.1	1.555.479,25	17.020,75
	10	unica	73	75.000,00	2043.1	75.000,00	-
	totali			**9.466.250,00**		**8.657.209,25**	**809.040,75**

- che si ritiene necessario. al Cine di realizzare il pieno utilizzo delle risorse trasferite a questa Provincia, destinare le predette economie al finanziamento di altri progetti risultati idonei ma non finanziati per carenza di risorse, scorrendo le graduatorie di che trattasi, nel rispetto del criterio dettato dalla Regione Puglia con nota prot. n. A00 137-0016705 del 06/06/2011, acquisita al protocollo di questo Ente al n. 49393 del 15/612011. che cosi dispone:
  "nulla osta ad utilizzare le risorse rivenienti dalle economie verificatesi sui diversi Avvisi al fine dello scorrimento delle graduatorie. u condizione che vengano utilizzate all'interno dello stesso Asse e della stessa categoria di spesa."
- che, in applicazione del succitato criterio dettato dalla Regione Puglia ed alla luce della verifica circa resistenza, sulle diverse graduatorie approvate, di progetti idonei ma non finanziati per carenza di risorse disponibili, emerge quanto segue:
  - relativamente all'ASSE I - Adattabilità. non è possibile effettuare scorrimenti di graduatorie in quanto si tratterebbe di stornare economie da una categorie di spesa ad un'altra:
  - relativamente all'ASSE II - Occupahilità, utilizzando l'economia di euro 11.650.0 realizzatasi sull'avviso 3/LE/2011 azione 1 cat. di spesa 661. è possibile effettuare soltanto lo scorrimento della graduatoria relativa all'avviso 13/LE/2011 (cat. di spesa 66), finanziando i n. 2 progetti collocati alle posizioni n. 298 e n. 299:
  - relativamente all'ASSE IV - Capitale Umano. utilizzando le economie realizzatesi sui diversi avvisi appartenenti a detto Asse (cat. di spesa 73) pari complessivamente ad euro 809.040.75 come sopra specificato, è possibile effettuare lo scorrimento delle seguenti graduatorie:
    - graduatoria avviso 9/LE/20I I - Terza Area Professionalizzante" (cat. di spesa 73), finanziando i n. 3 progetti collocati alle posizioni n. 87, n. 88 e n. 89:
    - graduatoria avviso 7/LE/2011 (cat. di spesa 73) finanziando i n. 2 progetti collocatisi alla posizione 23 e 24

Ritenuto, pertanto, per le ragioni di cui innanzi. di procedere allo scorrimento delle seguenti graduatorie:

- graduatoria relativa all'avviso 13/LE/2011, finanziando, per un importo di euro 4.500.00 ciascuno come previsto nel bando, i progetti risultati idonei e classificatisi alle posizioni n. 298 e n. 299 nella relativa graduatoria, come riportati nella tabella allegata, facendo fronte alla spesa complessiva di euro 9.000.00 utilizzando per pari importo le economie realizzatesi sull'avviso 3/11/201I azione 1: (ASSE II OCCUPABILITA')
- graduatoria relativa all'avviso 9/LE/2011 "Terza Area Professionalizzante", finanziando, per l'importo previsto nel rispettivo piano finanziario, i restanti progetti risultati idonei e classificatisi alle posizioni n. 87, n. 88 e n. 89 nella relativa graduatoria, come riportati nella tabella allegata, facendo fronte alla spesa complessiva di euro 53.973.75 utilizzando per euro 17.020.75 le economie realizzate sullo stesso avviso e per euro 36.953,00 le economie realizzatesi sull'avviso 6/LE/2011 azione 1; (ASSE IV CAPITALE UMANO)
- graduatoria relativa all'avviso 7/LE/2011. finanziando, per l'importo previsto nel rispettivo piano finanziario, i successivi n. 2 progetti risultati idonei e classificatisi alle posizioni n. 23 e n. 24 nella relativa graduatoria, come riportati nella tabella allegata, facendo fronte alla spesa complessiva di euro 540.000.00 utilizzando per euro 20.00 le economie realizzate sullo stesso avviso e per euro 539.980,00 le economie realizzatesi sull'avviso 5/LE/2011 (euro 324.000.00) e 8/LE/2011 (euro 215.980.00): (ASSE IV CAPITALE UMANO)

DETERMINA

Prendere atto di quanto in premessa specificato:

PROCEDERE, per le ragioni di cui innanzi, allo scorrimento delle seguenti graduatorie:

- graduatoria relativa all'avviso 13/LE/2011, finanziando, per un importo di euro 4.500.00 ciascuno come previsto nel bando, i progetti risultati idonei e classificatisi alle posizioni n. 298 e n. 299 nella relativa graduatoria. come riportati nella tabella allegata, facendo fronte alla spesa complessiva di euro 9.000.00 utiliz-

zando per pari importo le economie realizzatesi sull'avviso 3/LE/2011 azione 1: (ASSE il OCCUPABILITA')

- graduatoria relativa all'avviso 9/LE/2011 "Terza Arca Professionalizzante", finanziando, per l'importo previsto nel rispettivo piano finanziario, i restanti progetti risultati idonei e classificatisi alle posizioni n. 87, n. 88 e n. 89 nella relativa graduatoria, come riportati nella tabella allegata, facendo fronte alla spesa complessiva di euro 53.973.75 utilizzando per euro 17.020.75 le economie realizzate sullo stesso avviso e per euro 36.953.00 le economie realizzatesi sull'avviso 6/LE/2011 azione 1: (ASSE IV CAPITALE UMANO
- graduatoria relativa all'avviso 7/LE/2011. finanziando, per l'importo previsto nel rispettivo piano finanziario, i successivi n. 2 progetti risultati idonei e classificatisi alle posizioni n. 23 e n. 24 nella relativa graduatoria. come riportati nella tabella allegata, facendo fronte alla spesa complessiva di euro 540.000,00 utilizzando per euro 20,00 le economie realizzate sullo stesso avviso e per euro 539.980,00 le economie realizzatesi sull'avviso 5/LE/2011 (euro 324.000.00) e 8/LE/2011 (euro 215.980,00): (ASSE IV CAPITALE UMANO)

SUB-IMPEGNARE, ai fini dello scorrimento delle graduatorie di che trattasi. le somme come di seguito specificato:

- per lo scorrimento della graduatoria relativa all'avviso 13/LE/2011, sub-impegnare la somma di euro 9.000.00 utilizzando l'impegno n. 2036.1/2011 assunto sul cap. 21334/002 "POR Puglia FSE 2007/2013 conferimenti funzioni alle Province pugliesi Asse II Occupabilità - trasferimenti" del bilancio corrente, gestione residui:
- per lo scorrimento della graduatoria relativa all'avviso 9/LE/2011 "Terza Area Professionalizzante", sub-impegnare la somma di euro 36.953.00 utilizzando l'impegno n. 2038.1/2011 assunto sul cap. 21334/003 "POR Puglia FSE 2007/2013 conferimenti funzioni alle Province pugliesi Asse IV Capitale Umano - trasferimenti- del bilancio corrente, gestione residui;
- per lo scorrimento della graduatoria relativa all'avviso 7/LE/2011, sub-impegnare la somma di euro 539.980 utilizzando per euro 324.000.00 l'impegno n. 2037.1/2011 e per euro 215.980.00 l'impegno n. 2041.1/2011 assunti sul cap. 21334/003 "POR Puglia FSE 2007/2013 conferimenti funzioni alle Province pugliesi Asse IV Capitale Umano - trasferimenti" del bilancio corrente. gestione residui:

DARE ATTO che per i succitati avvisi LE/2011 rientranti negli ASSI II Occupabilità (avviso 13/LE/2011) e IV Capitale Umano (avvisi 7 e 9/LE/2011) sono stati già assunti a carico della Regione Puglia rispettivamente gli accertamenti n. 2885.1/2011 e 2886.1/2011 sul cap. 03530 "Trasferimento dalla Regione Puglia PUR FSE 2007/2013 conferimento funzioni alle Province pugliesi Assi I - II - IV - VI" del bilancio corrente gestione residui;

DISPORRE la pubblicazione della presente determinazione dirigenziale coni relativi allegati sul Bollettino Ufficiale della Regione Puglia, Pretorio di questa Provincia e sui siti istituzionali della Provincia di Lecce e della Regione Puglia.

La pubblicazione sul BURP costituisce notifica a tutti gli interessati, senza ulteriore e successiva comunicazione.

DARE ATTO che, ai sensi dl Regolamento Regionale n.5 del 6/4/2009 Modello per gli organismi intermedi Province del "Sistema di Gestione e controllo" nell'ambito del POR Puglia FSE 2007/2013, pubblicato sul BURP n. 55 del 10104/2009. "La data di pubblicazione delle graduatorie sul BURP costituisce termine iniziale per la presentazione di ricorsi amministrativi entro il termine perentorio di trenta giorni. La definizione dei ricorsi deve avvenire entro trenta giorni dal ricevimento formale degli stessi...

TRASMETTERE la presente determinazione dirigenziale con i relativi allegati alla Regione Puglia. Autorità di Gestione del PUR Puglia FSE 2007-2011 per i provvedimenti di competenza

Servizio Formazione e Lavoro
Il Dirigente
Dott. Andrea Perulli

avviso 7/LE/2011

PROVINCIA DI LECCE
Avviso Pubblico LE/07/2011

"Interventi di qualificazione per giovani che hanno assolto l'obbligo scolastico fino a sedici anni" - Percorsi formativi per l'acquisizione di qualifiche professionali

Approvato con D.D. n° 2478 del 21/10/2011 - Pubblicato sul BURP n° 171 del 3/11/2011 - Scadenza il 5/12/2011 alle ore 12,00
POR PUGLIA 2007 – 2013 - Fondo Sociale Europeo - ASSE IV – Capitale Umano

N.	Protocollo	Codice	N.	Soggetto Attuatore	Denominazione del corso	Sede svolgimento corso	Ore corso	Destinatari	Costo totale (euro)	Spesa progressiva di tutti i progetti finanziati	Punteggio	NOTE
23	97790	LE/07/2011	1	**Associazione culturale Sofocle**	Addetto alla cottura e preparazione di cibi	Veglie	1200	15	270.000,00	6.209.980,00	705	progetto finanziato a seguito di scorrimento graduatoria
24	98228	LE/07/2011	14	**Agenzia Formativa Ulisse**	Installatore e manutentore apparecchiature elettroniche	Acquarica del Capo (Le) - Piazza San Carlo c/o Castello Medievale	1200	15	270.000,00	6.479.980,00	700	progetto finanziato a seguito di scorrimento graduatoria

avviso 9/LE/2011

PROVINCIA DI LECCE
Avviso Pubblico LE/09/2011
"AREA PROFESSIONALIZZANTE" Percorsi biennali di qualifica
Approvato con D.D. n° 2478 del 21/10/2011 - Pubblicato sul BURP n° 171 del 3/11/2011 - Scadenza il 5/12/2011 alle ore 12,00
POR PUGLIA 2007 – 2013 - Fondo Sociale Europeo - ASSE IV – Capitale Umano

N.	Codice	N.	Soggetto Attuatore	Denominazione del corso	Sede svolgimento corso	Ore corso	Destinatari	Costo totale (euro)	Spesa progressiva di tutti i progetti finanziati	Punteggio	NOTE
87	LE/09/2011	90	**I.S.P.A.**	TECNICO DELL'INCOMING E DELLA RICETTIVITA' TURISTICA	IISS "Salvatore Trinchese" di Martano	300	15	17.806,25	1.573.285,50	**600**	progetto finanziato a seguito di scorrimento graduatoria
88	LE/09/2012	91	**I.S.P.A.**	TECNICO DI ANIMAZIONE SOCIALE 4APT s.s. 5AP T s.s.	IISS "Salvatore Trinchese" di Martano	300	21	18.500,00	1.591.785,50	**600**	progetto finanziato a seguito di scorrimento graduatoria
89	LE/09/2013	92	**I.S.P.A.**	TECNICO DI ANIMAZIONE SOCIALE 4APT s.s. 5AP T s.s.	IISS "Salvatore Trinchese" di Martano	300	14	17.667,50	1.609.453,00	**600**	progetto finanziato a seguito di scorrimento graduatoria

avviso 13/LE/2011

PROVINCIA DI LECCE

Avviso Pubblico LE/13/2011

Tirocini professionalizzanti

Approvato con D.D. n° 2573 del 2/110/2011 - Pubblicato sul BURP n° 175 del 10/11/2011 - Scadenza il 13/12/2011 alle ore 12,00

POR PUGLIA 2007 – 2013 - Fondo Sociale Europeo - ASSE II – Occupabilità

			SOGGETTO Ospitante			Tirocinante						
	Codice	**N.**	**Soggetto Attuatore**	**Sede Legale**	**Rappres. Legale**	**Cognome e Nome**	**Codice Fiscale**	**N. di protocollo**	**TOTALE**	**Costo totale in Euro**	**Spesa progressiva di tutti i progetti finanziati**	**NOTE**
298	LE/13/2011	91	VIRTECH SRL	Luca Contursi	SAN CESARIO DI LECCE	De Donatis Giovanni	DDNGNN86C10A662X	96541	**915**	**4.500,00**	**1.341.000,00**	progetto finanziato a seguito di scorrimento graduatoria
299	LE/13/2011	293	Area Consulenza s.a.s. di M. Colomba & C	Nardo'	Massimo Colomba	Durante Mario	DRN MRA 86A11 D862 U	100453	**910**	**4.500,00**	**1.345.500,00**	progetto finanziato a seguito di scorrimento graduatoria

AMMINISTRAZIONE PROVINCIALE TARANTO

Approvazione Avviso TA/01/2012 per l'affidamento dei progetti formativi con risorse finanziarie a valere sull'Asse IV - Capitale Umano del P.O. Puglia 2007/2013 - annualità 2011.

RELAZIONE DELL'UFFICIO

PREMESSO:

- che, la Giunta Provinciale con propria deliberazione n. 210 del 24/09/2008 ha approvato l'Atto di programmazione per l'attuazione degli interventi relativi al P.O. Puglia 2007/2013 F.S.E. con cui vengono trasferite alle Province le competenze in materia di Formazione Professionale così come descritte nella delibera di Giunta Regionale n.1575/2008;
- che, tanto la citata delibera di Giunta Regionale n. 1575/2008, quanto la convezione siglata con l'Autorità di Gestione della Regione Puglia P.O. F.S.E., il 10.12.2008 hanno individuato quale adempimento necessario ai fini della predisposizione degli atti amministrativi connessi alla Gestione tecnico/finanziaria per ciascuna annualità del P.O. Puglia F.S.E. 2007/2013, la redazione di un "Piano Annuale delle Attività delegate";
- che con deliberazione della G.P. n. 209 del 29 dicembre 2011 è stato approvato il Piano Annuale 2012, propedeutico alla predisposizione degli Avvisi pubblici per la selezione dei progetti da finanziare con le risorse a valere sugli ASSI "Adattabilità", "Occupabilità" e "Capitale Umano" del PO Puglia FSE 2007/2013;
- che il Servizio scrivente, per attuare la programmazione biennale dell'azione al punto C categoria di spesa 73 asse IV Capitale Umano (terza area professionalizzante) indicato dal Piano Annuale 2012, ha redatto l'Avviso TA/01/2012, che si allega al presente provvedimento e ne fa parte integrante e sostanziale.

l'Istruttore Direttivo
Gregorio Russo

IL DIRIGENTE

Visti l'Avviso TA/01/2012;

Vista la delibera GR n. 1575/2008;

Vista la delibera GP n. 209 del 29.12.2011;

Visto il D. Lgs. n. 267/2000;

DETERMINA

1. di approvare e pubblicare sul BURP della Regione Puglia e sul sito istituzionale dell'Ente www.provincia.taranto.it, l'Avviso n. TA/01/2012 allegato al presente provvedimento per costituirne parte integrante e sostanziale, predisposto da questo Servizio per la selezione dei progetti di formazione professionale da finanziare con le risorse a valere sull'Asse IV - Capitale Umano del PO Puglia FSE 2007/2013 - (annualità 2011);

2. di impegnare a tal fine la spesa complessiva **di euro 1.258.000,00 (unmilioneduecento cinquantottomila/00)** sul capitolo 73840 imp. 276 residui bilancio 2011, che presenta la sufficiente disponibilità per effetto dell'impegno assunto con la Determinazione Dirigenziale n. 3 del 12/01/2011;

3. di fare riserva dell'adozione di ulteriori propri provvedimenti.

Il Dirigente del Settore
Dott. Angelo Raffaele BORGIA

Devito*

Si appone per il presente atto il visto di regolarità contabile attestante la copertura finanziaria ai sensi del comma 4, art. 151, del decreto Legislativo 267 del 18/08/2000.

Taranto, lì _____

Il Dirigente del Settore Finanziario
Dott. Roberto Carucci

Regione Puglia

Provincia di Taranto

AVVISO PUBBLICO

AREA PROFESSIONALIZZANTE

Percorsi biennali di qualifica (IV classi A.S. 2011/2012 e V classi A.S. 2012/2013)

PO PUGLIA FSE 2007/2013

Fondo Sociale Europeo

ASSE IV – Capitale Umano

A) RIFERIMENTI LEGISLATIVI E NORMATIVI

B) OBIETTIVI GENERALI

C) AZIONI FINANZIABILI

D) SOGGETTI AMMESSI ALLA PRESENTAZIONE DEI PROGETTI

E) DESTINATARI

F) RISORSE DISPONIBILI E VINCOLI FINANZIARI

G) MODALITÀ E TERMINI PER LA PRESENTAZIONE DEI PROGETTI

H) PROCEDURE E CRITERI DI VALUTAZIONE

I) TEMPI ED ESITI DELLE ISTRUTTORIE

J) OBBLIGHI DEL SOGGETTO ATTUATORE

K) SPESE AMMISSIBILI E NORME DI AMMISSIBILITÀ DELLA SPESA

L) INDICAZIONE DEL FORO COMPETENTE

M) RESPONSABILE DEL PROCEDIMENTO ED INFORMAZIONI

N) TUTELA DELLA PRIVACY

ALLEGATI

A) Riferimenti legislativi e normativi

Il presente avviso pubblico fa riferimento alle fonti legislative, normative e programmatiche di seguito elencate:

Normativa comunitaria

- **Regolamento (CE) n. 1081/2006** del Parlamento Europeo e del Consiglio del 5 luglio 2006, relativo al Fondo Sociale Europeo e recante abrogazione del Regolamento (CE) n. 1784/1999 e s.m.i.;
- **Regolamento (CE) n. 1083/2006** del Consiglio dell' 11 luglio 2006, recante le disposizioni generali sul Fondo europeo di sviluppo regionale, sul Fondo Sociale Europeo e sul Fondo di Coesione, e che abroga il Regolamento (CE) n. 1260/1999 e s.m.i;
- **Regolamento (CE) n. 1828/2006** della Commissione dell' 8 dicembre 2006 che stabilisce modalità di applicazione del Regolamento (CE) n. 1083/2006 del Consiglio recante disposizioni generali sul Fondo Europeo di Sviluppo Regionale, sul Fondo Sociale Europeo e sul Fondo di Coesione e del Regolamento (CE) n. 1080/2006 del Parlamento europeo e del Consiglio relativo al Fondo Europeo di Sviluppo regionale;
- **Regolamento (CE) n. 1998/2006** della Commissione del 15/12/2006, relativo all'applicazione degli artt. 87 e 88 del trattato agli aiuti d'importanza minore *("de minimis") e s.m.i.;*
- **Decisione Comunitaria n. C(2007) 3329 del 13/07/2007** *di approvazione del Quadro Strategico Nazionale*;
- **Decisione Comunitaria C(2007) 5767 del 21/11/2007** di approvazione del "Programma Operativo Regionale PUGLIA per il Fondo Sociale Europeo 2007/2013 – Ob. 1 Convergenza";
- **Regolamento (CE) n.800/2008 della Commissione del 06/08/2008** recante disposizioni generali su alcune categorie di aiuti compatibili con il mercato comune in applicazione degli artt. 87 e 88 del Trattato istitutivo CE (regolamento generale di esenzione per categoria).

Normativa e documenti nazionali

- **Legge n.845/1978** "Legge Quadro in materia di formazione professionale " e s.m.i.;
- **D.P.R. n. 445 del 28/12/2000** "Disposizioni legislative in materia di documentazione amministrativa" pubblicato sulla G.U. n. 42 del 20/02/2001 – Suppl.Ord. n. 30;
- **D.Lgs. n. 196 del 30/06/2003 "**Codice in materia di protezione dei dati personali" e s.m.i
- **D.Lgs. n.198 del 11/04/2006** "Codice delle pari opportunità tra uomo e donna" e s.m.i.
- **D.Lgs. n.163 del 12/04/2006** "Codice dei contratti pubblici relativi a lavori, servizi e forniture in attuazione delle Direttive 2004/17/CE e 2004/18/CE", e s.m.i.**.**
- **Deliberazione del C.I.P.E. n. 36 del 15/06/2007** (pubblicata sulla GU n. 241 del 16-10-2007) concernente "Definizione dei criteri di cofinanziamento nazionale degli interventi socio strutturali comunitari per il periodo di programmazione 2007/2013";
- **Decreto del Presidente della Repubblica N. 196 del 3/10/2008** "Regolamento di esecuzione del Regolamento (CE) 1083/2006 recante *disposizioni generali sul Fondo Europeo di Sviluppo Regionale, sul Fondo Sociale Europeo e sul Fondo di Coesione"* , pubblicato sulla G.U. del 17/12/2008 n.294;
- **Circolare del Ministero del Lavoro n. 2 del 02/02/2009**, pubblicata sulla G.U. n. 117 del 22/05/2009, relativa all'ammissibilità delle spese e massimali di costo;
- **Vademecum delle spese ammissibili FSE 2007/2013,** approvato dal Coordinamento Tecnico

della Commissione XI della Conferenza Stato Regioni.

- **Legge 15 marzo 1997, n.59**, recante Delega al Governo per il conferimento di funzioni e compiti alle regioni ed enti locali, per la riforma della Pubblica Amministrazione e per la semplificazione amministrativa;
- **Legge 18 dicembre 1997, n.440**, recante Istituzione del Fondo per l'arricchimento e l'ampliamento dell'offerta formativa e per gli interventi perequativi;
- **Decreto legislativo 31 marzo 1998, n.112**, recante Conferimento di funzioni e compiti amministrativi dello Stato alle regioni ed agli enti locali, in attuazione del capo I della legge 15 marzo 1997, n.59;
- **D.P.R. 8 marzo 1999, n.275**, Regolamento recante norme in materia di autonomia delle istituzioni scolastiche, ai sensi dell'art.21 della legge 15 marzo 1997, n.59;
- **Legge 10 marzo 2000, n.62**, recante Norme per la parità scolastica e disposizioni sul diritto allo studio e all'istruzione;
- **Decreto Legislativo n.77 del 15 aprile 2005** recante definizione delle norme generali relative all'alternanza scuola lavoro a norma dell'art. 4 della L. 28/03/2003 n. 53;
- **Decreto legislativo n.226 del 17 ottobre 2005** "Norme generali e livelli essenziali delle prestazioni relativi al secondo ciclo del sistema educativo di istruzione e formazione, a norma dell'art.2 della legge 28 marzo 2003, n.53";
- **Decreto Ministeriale della P.I. del 15 aprile 1994** "Programmi e orari di insegnamento per i corsi post qualifica degli Istituti professionali di Stato" D.Lgs n° 15 Aprile 2005 n. 77 recante definizione delle norme generali relative all'alternanza scuola lavoro a norma dell'art. 4 della L. 28/03/2003 n. 53;
- **D.P.R. n. 87/2010** "Regolamento recante norme concernenti il riordino degli Istituti professionali ai sensi dell'art. 64 comma 4 del Decreto Legge 25/06/2008 n. 112 convertito dalla Legge 6 agosto 2008 n. 133;
- **D. D. n. 1172 del 10/06/2011** pubblicata sul BURP n. 94 del 16/06/2011 recante le modalità di certificazione delle competenze.

Normativa e documenti regionali

- **Legge Regionale n. 15 del 07/08/2002** "Riforma della formazione professionale" e s.m.i.;
- **Deliberazione della Giunta Regionale n. 281 del 15/03/2004,** recante criteri e procedure per l'accreditamento delle sedi formative e s.m.i.;
- **Deliberazione della Giunta Regionale n. 2023 del 29/12/2004** pubblicata sul B.U.R.P. n. 9 del 18/01/2005 **e n. 1503 del 28/10/2005,** pubblicata sul B.U.R.P. n. 138 del 09/11/2005 **e s.m.i.** riportanti gli elenchi degli Enti accreditati presso la Regione Puglia;
- **Legge Regionale n. 9 del 12/05/2006** art. 2**,** recante disposizioni in materia di sospensione e revoca dell'accreditamento;
- **Documento Strategico della Regione Puglia,** approvato con D.G.R. n. 1139 del 01/08/2006 e pubblicato sul B.U.R.P. n. 102 del 09/08/2006**;**
- **Legge Regionale n. 28 del 26/10/2006 "**Disciplina in materia di contrasto al lavoro non regolare";
- **Legge Regionale n. 32 del 2/11/2006** "Misure urgenti in materia di formazione professionale";
- **Deliberazione di Giunta Regionale n. 2282 del 29/12/2007** avente ad oggetto "Presa d'atto della Decisione C/2007/5767 della Commissione Europea del 21/11/2007 che ha approvato il POR Puglia FSE 2007/2013";

- **Documento approvato dal Comitato di Sorveglianza nella seduta del 24/01/2008 e del 08/07/2008** del Programma Operativo Regionale PUGLIA per il Fondo Sociale Europeo 2007/2013 dal titolo "Criteri di selezione delle operazioni da ammettere al cofinanziamento del Fondo Sociale Europeo";
- **Deliberazione Giunta Regionale n. 1575 del 04/09/2008** avente ad oggetto "POR Puglia FSE 2007-2013: Atto di programmazione per l'attuazione degli interventi di competenza regionale e per il conferimento di funzioni alle province pugliesi";
- **Deliberazione di Giunta Regionale n. 1994 del 28/10/2008** avente ad oggetto "POR Puglia FSE 2007/2013: Individuazione Organismi Intermedi e approvazione dello Schema di Accordo tra Regione Puglia (AdG) e Province/Organismi Intermedi (O.I.). Inserimento O.I. tra i membri del Comitato di Sorveglianza";
- **Determinazione Dirigenziale Regione Puglia - Formazione Professionale n.6 del 15/01/2009** "Direttive per l'informazione e la pubblicità delle attività formative";
- **Regolamento Regionale n. 2 del 09/02/2009,** "L.R.10/2004 – Procedure per l'ammissibilità ed erogazione di incentivi costituenti regimi regionale di aiuti nel campo dell'occupazione e delle formazione nell'ambito del POR Puglia FSE 2007/2013", a seguito del regolamento CE n. 800/2008;
- **Regolamento regionale n. 5 del 06/04/2009** "Modello per gli Organismi Intermedi/Provincie del "Sistema di Gestione Controlli", nell'ambito del POR Puglia FSE 2007/2013;
- **Deliberazione di Giunta Regionale n. 56 del 26/01/2010:** DGR n. 1575/2008 e n. 1994/2008 – Modificazioni a seguito dell'Istituzione della Provincia di Barletta Andria Trani (BAT);
- **Decreto del Presidente della Giunta Regionale n. 106 del 04/02/2010** relativa all'approvazione dell'Atto di organizzazione per l'attuazione del PO Puglia FSE 2007-2013
- **Deliberazione di Giunta Regionale n. 56 del 26/01/2010:** DGR n. 1575/2008 e n. 1994/2008 – Modificazioni a seguito dell'Istituzione della Provincia di Barletta Andria Trani (BAT);
- **Deliberazione di Giunta Regionale n. 1919 del 09/09/2010**, avente ad oggetto "L.R. 15/2002 art. 29 - Linee guida per gli esami: prime indicazioni." Pubblicata sul B.U.R.P. n. 147 del 21/09/2010;
- **Deliberazione di Giunta Regionale n. 2773 del 14 dicembre 2010,** avente ad oggetto "DGR n. 1575/2008 – Deroga termini";
- **Deliberazione di Giunta Regionale n. 3013 del 28 dicembre 2010**, avente ad oggetto "approvazione Protocollo di intesa tra regione Puglia e Ufficio Scolastico Regionale per la realizzazione dall'a.s. 2010/201 di percorsi di qualifica professionale post-obbligo nell'ambito dell'area professionalizzante di cui al DM del 15 aprile 1994;
- Manuale delle procedure dell'Autorità di Gestione – Allegato al Sistema di Gestione e Controllo regionale per l'attuazione del PO Puglia FSE 2007-2013 (Versione 3.0 del 28.05.2010).

Normativa e documenti provinciali

- Deliberazione della Giunta Provinciale di Taranto n. 266 del 25/11/2008 con la quale la medesima ha approvato lo schema di accordo tra la Regione e le Province quali Organismi Intermedi ai sensi dell'art. 12 del Reg. CE n. 1828/2006, successivamente sottoscritto in data 10/12/2008 con l'Autorità di Gestione del POR Puglia 2007/2013, che ha reso così operativo l'esercizio delle funzioni delegate;
- Deliberazione della Giunta Provinciale di Taranto n. 209 del 29/12/2011, con la quale la medesima ha approvato il Piano annuale provinciale delle attività delegate PO Puglia FSE 2007/2013 del 2012.

B) Obiettivi generali

Con Deliberazione di Giunta Regionale n. 1575 del 04.09.2008, avente ad oggetto "*POR Puglia FSE 2007/2013: Atto di programmazione per l'attuazione degli interventi di competenza regionale e per il conferimento di funzioni alle province pugliesi*", (integrata con la DGR 56/2010 – "Modificazioni a seguito dell'istituzione della Provincia BAT") la Regione Puglia ha delegato alle Amministrazioni Provinciali (Organismi Intermedi) la programmazione e la gestione delle attività inerenti l'Asse IV "Capitale Umano", nell'ambito del quale ricadono le iniziative di formazione relative alla III Area Professionalizzante.
Le attività di cui trattasi originano da specifica normativa in materia di Pubblica Istruzione. Nello specifico, il Decreto Ministeriale del 15 aprile 1994 "Programmi e orari di insegnamento per i corsi post qualifica degli Istituti professionali di Stato" mira ad incentivare la realizzazione di itinerari didattici sperimentali favorendo la cooperazione tra Formazione Professionale, sistema della Istruzione Secondaria superiore e mondo del lavoro.
Pertanto, gli studenti, alla fine del quinto anno, acquisiscono la cosiddetta "*maturità integrata*". Infatti al termine del percorso gli studenti, superato l'esame di Stato, conseguono oltre al diploma di maturità anche un ulteriore diploma di specializzazione utile per un più rapido inserimento nel mondo del lavoro.
A seguito della recente riforma degli Istituti Professionali, avvenuta con D.P.R. n. 87/2010 "Regolamento recante norme concernenti il riordino degli Istituti professionali ai sensi dell'art. 64 comma 4 del Decreto Legge 25/06/2008 n. 112 convertito dalla Legge 6 agosto 2008 n. 133", è intervenuta la necessità di innovare la materia, considerato che lo stesso DPR, all'art. 8, comma 3, dispone che, "*l'area di professionalizzazione di cui all'articolo 4 del decreto del Ministro della pubblica istruzione 15 aprile 1994 è sostituita, nelle quarte e quinte classi, funzionanti a partire dall'anno scolastico 2010/2011 e sino alla messa a regime dell'ordinamento di cui al presente regolamento, con 132 ore di attività in alternanza scuola lavoro a valere sulle risorse di cui all'articolo 9, comma 1, del decreto legislativo 15 aprile 2005, n. 77*". Pertanto, con apposito protocollo d'Intesa, stipulato in data 13 dicembre 2010, la Regione Puglia e l'Ufficio Scolastico Regionale hanno convenuto sulle modalità di realizzazione di percorsi di qualifica professionale post-obbligo nell'ambito dell'Area di professionalizzazione degli istituti professionali statali di cui al D.M. 15 aprile 1994 (c.d. III Area)".
A tal proposito, con nota di protocollo n. 5570/2 del 06.10.2011, l'Ufficio Scolastico Regionale ha comunicato i prospetti provinciali relativi al numero degli alunni e delle classi IV e V per l'a.s. 2011/2012.

C) Azioni finanziabili

Percorsi biennali di qualifica (IV classi A.S. 2011/2012 e V classi A.S. 2012/2013)

L'azione è' relativa alla realizzazione della *III area Professionalizzante* per gli studenti iscritti alle IV classi degli Istituti Professionali di Stato, che diventeranno V classi nell'A.S. 2012/2013 a valere sull'Asse IV (Capitale Umano) del PO Puglia F.S.E. 2007/2013. Al termine della II annualità sarà possibile conseguire un titolo di qualificazione ed una preparazione professionale specifica, spendibile nel mondo del lavoro, attraverso interventi caratterizzati da una stretta connessione tra le competenze offerte dal sistema scolastico e la domanda del mercato del lavoro.

Asse	IV – Capitale Umano
Obiettivo specifico POR 2007-2013	Elaborazione, introduzione e attuazione delle riforme dei sistemi di istruzione, formazione e lavoro per migliorarne l'integrazione e sviluppare l'occupabilità, con particolare attenzione all'orientamento
Obiettivo operativo POR 2007-2013	Aumentare la qualificazione del sistema regionale dell'istruzione, della formazione e del lavoro
Categoria di spesa	73
Tipologie di azione	**C.1.1**)Percorsi formativi, anche integrati con il sistema scolastico, per il completamento della formazione di base e l'acquisizione di un livello minimo di competenza da parte delle persone senza qualifica o diploma.

Le attività della III area sono caratterizzate da:

a) coinvolgimento dell'istruzione e della formazione professionale, mediante opportune forme di integrazione dei due sistemi, nel rispetto e nella valorizzazione dei rispettivi ruoli;

b) pari dignità fra discipline e attività attinenti la formazione generale e culturale e le discipline professionalizzanti;

c) struttura biennale, costituita complessivamente da 600 ore, delle quali il 60% destinato alla formazione in aula ed il restante 40% ad attività di pratica/stage;

d) flessibilità della gestione del monte ore da parte del Soggetto Attuatore, in accordo con l'Istituzione scolastica;

e) certificazione delle competenze acquisite dall'allievo nell'ambito del curriculum scolastico, ai fini del raggiungimento del monte ore necessario all'acquisizione della qualifica finale.

Al termine della II annualità, i soggetti attuatori dovranno prevedere un esame finale (extra ore di formazione) per la verifica del grado di apprendimento raggiunto ed il rilascio di attestati di qualifica. A tal fine i soggetti attuatori dovranno fare riferimento alla D.G.R. n. 1919 del 09/09/2010, avente ad oggetto "L.R. 15/2002 art. 29 - Linee guida per gli esami: prime indicazioni." pubblicata sul B.U.R.P. n. 147 del 21/09/2010.

Il percorso formativo è unitario, su progettazione biennale. Pertanto, già in fase di presentazione del progetto, occorrerà articolare il percorso su due annualità in modo da coinvolgere le IV classi per l'anno scolastico in corso e le medesime classi, divenute V, per l'anno scolastico successivo. Nell'ambito del percorso biennale, articolato su 600 ore complessive:

•180 vengono riconosciute come crediti per competenze acquisite nel curriculum e attestate dall'istituto professionale;

•180 sono costituite da formazione in aula;

•240 sono costituite da stage, delle quali 120 ore vengono riconosciute come ulteriori crediti per attività laboratoriali relative al curricolo ovvero per forme di raccordo tra scuola e mondo del lavoro (stage, tirocini, impresa formativa simulata, alternanza scuola-lavoro, ecc.), e sono attestate dall'istituto professionale.

Elemento fondante del sistema è la possibilità di certificare le competenze acquisite dagli allievi nell'ambito del curriculum scolastico, ai fini del raggiungimento del monte ore necessario all'acquisizione della qualifica finale. Il soggetto a ciò preposto è l'Istituto professionale che, già in

fase di programmazione, dovrà procedere alla "curvatura" del curriculum verso la specificità della qualifica in uscita dalla III area e, in fase di strutturazione del sistema di valutazione degli apprendimenti, dovrà integrare l'elemento della certificazione delle competenze acquisite anche in termini di quantificazione di unità orarie.

Inoltre, già in sede di presentazione del progetto, sarà obbligatorio illustrare la metodologia che l'istituto scolastico intenderà adottare per il riconoscimento dei crediti formativi e per la certificazione delle competenze, con articolazione didattica in moduli formativi coerenti, quali le unità formative capitalizzabili (UFC) di breve durata, tendenti all'acquisizione di competenze definite.

Il corso è ritenuto valido ai fini **dell'attestazione di qualifica professionale** ai sensi dell'art. 14 della L. 845/78, solo allorché l'allievo abbia frequentato almeno il 70% delle ore (teoria + stage), della I e della II annualità (cumulabili tra loro), escluse le ore d'esame**. La qualifica dovrà essere coerente con il titolo quinquennale in uscita dall'Istituto professionale nonché con gli indirizzi definiti nel Piano di attuazione provinciale delle attività delegate per l' annualità 2012 in riferimento alle linee di sviluppo strategiche e, contestualmente, non sovrapponibile alle qualifiche di primo livello che fanno parte dell'Offerta Formativa dell'Istituto Professionale, né alle qualifiche approvate con il Decreto Interministeriale 15 giugno 2010, con il quale è stato recepito l'Accordo Stato - Regioni - Province Autonome del 29 aprile 2010.**
Nei casi in cui gli allievi non ottengano l'attestazione di qualifica, occorrerà comunque rilasciare agli allievi una dichiarazione delle competenze acquisite, che varrà come credito per la frequenza di ulteriori percorsi formativi. Le valutazioni periodiche degli allievi saranno effettuate congiuntamente dai docenti e dai formatori che hanno gestito il percorso formativo dell'anno di riferimento, secondo metodologie di valutazione e certificazione per Unità di Competenze, con evidenza della quantificazione oraria delle stesse.
La durata complessiva per il biennio è di 600 ore, suddivise in 360 ore di teoria (60%) e 240 ore di pratica/stage (40%), in coerenza con il curriculum quinquennale in uscita, così articolate tra le due annualità:

- I annualità connessa alla classe IV: 300 ore, di cui 180 di teoria (di cui 90 di credito da curriculum) e 120 di stage da svolgere anche durante il periodo estivo (di cui 60 di credito per forme di raccordo tra scuola e mondo del lavoro - stage, tirocini, impresa formativa simulata, alternanza scuola-lavoro, ecc.);

- II annualità connessa alla classe V: 300 ore, di cui 180 di teoria (di cui 90 di credito da curriculum) e 120 di stage da svolgere anche durante il periodo estivo antecedente l'inizio del quinto anno (di cui 60 di credito per forme di raccordo tra scuola e mondo del lavoro - stage, tirocini, impresa formativa simulata, alternanza scuola-lavoro, ecc.);

La suddivisione analitica dei moduli per ciascuna annualità è quella riportata nella tabella allegata al presente Avviso.

Allo scopo di rendere la massima flessibilità, sono consentite compensazioni di orario tra il I e II annualità, concordate con l'istituto professionale.

Oggetto di finanziamento a valere sulle risorse dell'Asse IV Capitale Umano del PO FSE Puglia 2007-2013, tramite il presente Avviso è, esclusivamente, l'attività formativa non certificabile come credito, costituita da 300 ore (ossia 180 di formazione in aula + 120 di stage) per l'intero biennio. Pertanto, nel rispetto delle indicazioni contenute nel presente Avviso e nel Protocollo d'Intesa del 13 dicembre 2010, il formulario di progetto dovrà esplicitare la proposta di

attuazione della formazione da erogare (300 ore per il biennio), e le modalità di collegamento alla restante parte (300 ore) da certificare come crediti.

In base al D.M. 15.04.1994, l'attività didattica di III area deve essere condotta mediante l'utilizzo di esperti e/o di personale con specifiche esperienze professionali maturate nel mondo del lavoro e della produzione, che assicurino l'acquisizione delle professionalità caratterizzanti il percorso didattico. Occorrerà, inoltre, prevedere:

- un tutor designato dall'istituzione scolastica, prioritariamente individuato tra coloro che hanno partecipato a programmi di formazione formatori specifici, che svolga un ruolo di assistenza e guida degli studenti e di segnalazione dell'andamento dei percorsi;

- un tutor, designato dall'ente di formazione e/o dalle aziende coinvolte, che si occupi di favorire l'inserimento dello studente nel contesto operativo, assistendolo in tutto il percorso, che si occupi anche di operare l'opportuno raccordo ai fini della certificazione delle ore valevoli come stage.

Ogni progetto dovrà prevedere apposite misure di accompagnamento ed orientamento al lavoro, atte a promuovere il successo formativo degli allievi, con particolare riferimento agli interventi di accoglienza, riallineamento, potenziamento, personalizzazione dei percorsi, inserimento lavorativo. Per particolari categorie di destinatari (disabili, extracomunitari, soggetti a rischio, ecc.) si dovranno garantire il sostegno e forme specifiche di tutoraggio.

D) Destinatari

Studenti iscritti nell'anno scolastico 2011-2012 alle IV classi degli Istituti professionali della Provincia di Taranto, che diventeranno V classi nell'A.S. 2012/2013.
Il gruppo classe deve essere composto da 20 allievi, corrispondente ad una singola classe dell'Istituto ovvero costituito con alunni di classi parallele, della stessa tipologia di indirizzo di studi. Per le medesime classi, divenute V nel successivo a.s., gli Istituti devono confermare il proseguimento delle classi entro il mese di luglio. In casi particolari, preventivamente e debitamente motivati può essere validamente considerata l'attività svolta in sottonumero, comunque non al di sotto delle 8 unità.

E) Soggetti ammessi alla presentazione dei progetti

Gli interventi devono essere proposti da:

- un istituto scolastico accreditato della Provincia di Taranto;
- un istituto scolastico accreditato della Provincia di Taranto congiuntamente ad un istituto scolastico non accreditato avente una sede operativa nella medesima provincia;
- un organismo di formazione professionale (accreditato ai sensi delle vigente normativa Regionale) con sede operativa accreditata nel territorio della Provincia di Taranto, in R.T.S. con un istituto scolastico non accreditato avente una sede nel territorio della medesima provincia.

Tale circostanza sarà verificata d'ufficio in base all'elenco delle sedi formative accreditate, approvato dalla Giunta Regionale con provvedimento n. 2023 del 29/12/2004, pubblicato sul BURP n. 9 del 18/01/2005, e n.1503 del 28/10/2005, pubblicato sul BURP n.138 del 09/11/2005 e s.m.i..

La macrotipologia di accreditamento di riferimento è la "***formazione superiore***".

Nell'eventualità (eccezionale, motivata e autorizzata) che l'Ente accreditato partner dell'Istituto non accreditato non possa proseguire l'attività, è consentito all'Istituto non accreditato portare a termine il percorso formativo costituendo nuovo R.T.S.

Nello specifico caso connesso alla presentazione di progetti da parte di organismi misti quali R.T.S., gli stessi dovranno indicare, all'interno del formulario, l'intento di costituirsi in R.T.S. indicando specificatamente i ruoli, le competenze e la suddivisione finanziaria dei singoli soggetti nell'ambito della realizzazione del progetto presentato.
Il Raggruppamento Temporaneo di Scopo deve essere costituito tramite scrittura privata fra gli associati, con autentica delle firme da parte di un notaio, ai sensi dell'art.14, comma 4 del D.Lgs. 12/04/2006, n.163.
I soggetti candidati devono essere in regola ai sensi dell'art.17 della Legge n.68/1999 in materia di disciplina del diritto al lavoro dei disabili.

F) Risorse disponibili e vincoli finanziari

Il finanziamento complessivo disponibile per gli interventi di cui al presente avviso pubblico è pari a **€ 1.258.000,00** a valere sulle risorse destinate dalla Provincia di Taranto sull'Asse IV-Capitale Umano, sulla base del numero delle classi degli Istituti Professionali della provincia di Taranto, secondo i dati forniti dall'Ufficio Scolastico Regionale.

PROVINCIA	CLASSE IV	CLASSE V	TOTALI CLASSI	TOTALE MAX STANZIAMENTO
Taranto	68	68	136	€ 1.258.000,00

(fonte Ufficio Scolastico Regionale per la Puglia, sistema informativo MIUR)

Il finanziamento una volta approvato prevede una copertura del 100% della spesa, con un parametro pari ad **€ 3,08 ora/allievo**, ed una durata di **max 300 ore** sul biennio.
Il finanziamento complessivo riconosciuto da questo Ente per ogni intervento candidato in relazione al presente Avviso non potrà essere superiore a **€ 18.500,00.**
In caso di classi con un numero di allievi maggiore o uguale a 20, il finanziamento massimo erogabile per ciascun progetto è comunque pari a:

- € 18.500,00

In particolare, per ogni percorso, nell'analisi dei costi il valore massimo previsto per la voce B24 "Attività di sostegno all'utenza" dovrà essere pari al 15% del finanziamento complessivo, quindi:

- 15% di € 18.500,00 = € 2.775,00

In caso di classi con un numero di allievi inferiore a 20, il finanziamento massimo erogabile per ciascun progetto dovrà essere rideterminato dal soggetto proponente in base al seguente prospetto, ottenuto tenendo conto della riparametrazione della voce B24, calcolata con la formula:

B24 = (€ 2.775,00 / 20) x numero allievi classe

n. allievi classe	costo max percorso	costo max voce B24
8	€ 16.835,00	€ 1.110,00
9	€ 16.973,75	€ 1.248,75
10	€ 17.112,50	€ 1.387,50
11	€ 17.251,25	€ 1.526,25
12	€ 17.390,00	€ 1.665,00

13	€ 17.528,75	€ 1.803,75
14	€ 17.667,50	€ 1.942,50
15	€ 17.806,25	€ 2.081,25
16	€ 17.945,00	€ 2.220,00
17	€ 18.083,75	€ 2.358,75
18	€ 18.222,50	€ 2.497,50
19	€ 18.361,25	€ 2.636,25
> = 20	€ 18.500,00	€ 2.775,00

L'Amministrazione provvederà d'ufficio alla riparametrazione del costo totale dei progetti che non dovessero rispettare i suddetti massimali sulla base del numero degli allievi riportato dal soggetto proponente nella scheda 2.5 del formulario.

Per entrambe le azioni, in caso di approvazione del progetto, potranno essere riconosciute le spese a decorrere dalla pubblicazione sul BURP del presente Avviso.

Il finanziamento di **€ 1.258.000,00**, di cui al presente Avviso è ripartito secondo le seguenti percentuali:

50% a carico del F.S.E.

40% a carico del Fondo di Rotazione di cui all'art.5 della Legge n.183/87, quale contributo pubblico nazionale

10% a carico del bilancio regionale

Il finanziamento sarà erogato nelle misure e con le modalità di seguito indicate:

- un primo acconto del 95% dell'importo assegnato ad ogni singolo intervento, ad avvenuta comunicazione di avvio dello stesso ed a seguito di presentazione di apposita polizza fideiussoria per l'erogazione di anticipi a favore di soggetti privati (Art. 56, comma 2, Legge n.52/96) nel caso specifico di costituzione di R.T.S con capofila un ente di formazione accreditato;
- saldo nella misura del 5%, a chiusura delle attività, a presentazione di domanda di pagamento e previa verifica ed approvazione – da parte dei preposti uffici Regionali – (Riscontro e Rendicontazione) della rendicontazione presentata dal soggetto attuatore.

Il soggetto attuatore non potrà delegare le attività affidate, né potrà ricorrere ad "apporti specialistici" di qualunque natura.

G) Modalità e termini per la presentazione delle domande

Al fine della partecipazione al bando, i soggetti attuatori dovranno presentare, **pena l'esclusione**, un plico, debitamente sigillato, timbrato e firmato in ogni lembo di chiusura, composto da**:**

- **la domanda di partecipazione** conforme all'**allegato 1** sottoscritta dal legale rappresentante ai sensi del D.P.R. 28/12/2000 n. 445, in carta semplice;
- **la documentazione di ammissibilità**, debitamente fascicolata secondo l'ordine di cui in seguito, le cui pagine dovranno essere progressivamente numerate e siglate dal legale rappresentante; l'ultimo foglio dovrà riportare sul retro la dicitura, sottoscritta dal legale rappresentante: "*il presente fascicolo si compone di n…… pagine*";
- **l'elenco di tutti i progetti** contenuti nella domanda con le relative indicazioni conformemente all' **allegato 2.**
- **un formulario per ogni progetto presentato** (**allegato 09**), in originale e debitamente rilegato ; il formulario dovrà essere inviato anche, esclusivamente in formato word, su n. 4 supporti magnetici

(CD) riportanti il progetto presentato, editato conformemente al formulario; in caso di discordanza tra il formulario su base cartacea ed il file word, farà fede esclusivamente il cartaceo. Il CD dovrà riportare esternamente il nome del progetto e del soggetto proponente.

Si specifica inoltre che, nelle more della diffusione dei criteri teorico-pratici relativi al Piano dei costi POR FSE 2007/2013, risulta obbligatorio allegare la "Tabella di raccordo", al fine di rendere maggiormente esplicite le singole componenti di costo inserite a progetto. A tal fine, dovrà obbligatoriamente utilizzarsi la Tabella di raccordo allegata al presente avviso pubblico.

Il plico dovrà riportare l'indicazione della "***ragione sociale***" del soggetto attuatore comprensivo d'indirizzo di posta elettronica ovvero numero di fax e la dicitura:

"***PO Puglia FSE 2007/2013 - Asse IV- Capitale umano- cat. di spesa 73: Percorsi formativi anche integrati con il sistema scolastico, per il completamento della formazione di base e l'acquisizione di un livello minimo di competenze da parte delle persone senza qualifica o diploma".***

N.B.: In ipotesi di R.T.S., occorre indicare la ragione sociale, l'indirizzo ed il codice fiscale di tutti i componenti del raggruppamento.

Il plico dovrà pervenire unicamente al 7° Settore dell'Ente Provincia di Taranto, all'indirizzo indicato, **pena l'esclusione**, a mano, tramite raccomandata o servizio di corriere espresso (**non fa fede la data del timbro postale di spedizione**), entro e non oltre le ore 12,00 del 20° giorno (ovvero il primo giorno lavorativo utile successivo se il 20° cade di sabato/domenica o festivo), a partire dal giorno successivo alla pubblicazione del presente avviso sul BURP, al seguente indirizzo:

PROVINCIA DI TARANTO
7° Settore - Servizio Agenzia del Lavoro e Formazione Professionale
Via Tirrenia n. 4
74100 – TARANTO

La consegna del plico oltre il termine previsto sopra indicato comporta la "**dichiarazione di irricevibilità**" dello stesso ai fini della graduatoria.

Documenti di ammissibilità

a. Originale o copia conforme ai sensi del D.P.R. n. 455/2000 s.m.i., della certificazione di vigenza della CCIAA di appartenenza, non anteriore a 30 giorni dalla data di scadenza del presente avviso, degli organi statutari (Presidente, Consiglio di amministrazione, Comitato Direttivo, Consiglio Direttivo, Collegio dei Revisori, ecc.) comprovante l'effettiva ed aggiornata composizione degli stessi;
b. Dichiarazione sostitutiva di certificazione, conforme all' **allegato 3**, sottoscritta dal legale rappresentante dell'ente, resa ai sensi dell'art. 46 del D.P.R. n. 445/2000 e nella consapevolezza del disposto di cui agli artt. 75 e 76 del citato D.P.R., dalle quale risulti che lo stesso non incorre nelle cause d'esclusione previste dall'art. 38 del D. Lgs. n. 163 del 12/04/2006;
c. Dichiarazioni, sottoscritte dal legale rappresentante, attestanti:
c1. (***allegato 4***): riportante l'applicazione delle norme e degli istituti del CCNL di appartenenza, specificando quale;

c2. (***allegato 4 bis***): solo per i soggetti che applicano il C.C.N.L. di categoria della formazione professionale, attestante l'impegno, contrattualmente previsto, ad adempiere eventuali procedure di ricollocazione del personale;
c3. (***allegato 5***): riportante il non avere avanzato, a valere su altri fondi, richiesta di contributo per il/i progetto/i presentato/i; *ovvero* di non avere ottenuto altre agevolazioni pubbliche sulle spese oggetto della domanda presentata;
c4. (***allegato 6***): riportante l' impegno a stipulare e depositare presso l'Assessorato Provinciale alla Formazione Professionale l'apposito contratto fideiussorio, previsto al paragrafo **J)**, in caso di aggiudicazione della realizzazione del/i progetto/i presentato/i;
c5. (***allegato 7***): riportante indicazione delle generalità e della posizione giuridica della persona autorizzata a rappresentare l'ente gestore presso i servizi provinciali;
c6. (***allegato 8***): riportante dichiarazione di impegno a costituirsi in R.T.S.;
d. Delibera del collegio dei docenti dell'Istituto contenete parere favorevole all'attuazione dell'attività.
Nel caso di R.T.S., i documenti (e/o le sottoscrizioni) dovranno essere riferiti:

- al soggetto capofila di R.T.S. nel caso dei documenti **c4), c5**);
- separatamente a ciascun soggetto partecipante all' R.T.S. (costituita o costituenda) nel caso dei documenti **a)**, **b)**, **c1)**, **c2)**, **c3)** e **c6)**;

I documenti (e/o le sottoscrizioni) di cui alle lettere **a)**, **b)**, **c4)** non vanno esibiti nel caso in cui il soggetto proponente sia un Istituto Scolastico.

Ammissibilità e valutazione di merito

Motivi di esclusione dalla valutazione di merito (inammissibilità)

Le proposte progettuali saranno ritenute escluse dalla valutazione di merito se:

- pervenute oltre la data di scadenza;
- presentate da soggetto non ammissibile;
- pervenute in forme diverse da quelle indicate al paragrafo **G**, con espresso riferimento al confezionamento del plico e alle modalità di consegna;
- non corredate dai documenti di cui al paragrafo **G**;
- non compilate sull'apposito formulario.

L'Amministrazione si riserva la facoltà di richiedere precisazioni sulla documentazione e sulle dichiarazioni presentate risultanti non perfettamente conformi a quanto richiesto nel corrente Avviso.
Si precisa che, così come previsto dalle normative vigenti, in caso di mancanza della documentazione richiesta, l'Amministrazione procederà alla declaratoria di inammissibilità dell' istanza di candidatura.
Le richieste che hanno superato la fase di ammissibilità verranno ammesse alla valutazione di merito

H) Procedure e criteri per la valutazione

La valutazione di merito dei progetti sarà effettuata da un'apposita commissione di valutazione istituita presso il Servizio Agenzia del Lavoro e Formazione Professionale della Provincia di Taranto in base alla normativa vigente.
La commissione di valutazione procederà all'esame dei progetti, secondo le modalità operative che saranno stabilite dal Dirigente del Servizio Formazione Professionale, applicando i criteri che seguono, che si rifanno a quelli individuati dal Comitato di Sorveglianza del PO PUGLIA FSE 2007/2013 nella seduta del 08/07/2009.

La valutazione di merito si concretizzerà nella attribuzione di un punteggio di **max 1.000 punti**, derivante da:

1. Finalizzazione delle Attività	**max 300 punti**

- Coerenza con gli obiettivi generali dell'asse IV quelli e specifici definiti nel presente avviso (max 50 punti);
- Grado di coerenza del progetto con le esigenze socio-economiche e formative specifiche del territorio provinciale (max 50 punti);
- Motivazione dell'intervento in risposta ai fabbisogni e capacità di incidere sullo sviluppo delle competenze dei destinatari (max 100 punti);
- Attendibilità e fattibilità delle analisi/motivazioni a supporto del progetto e della coerenza in termini di finalizzazione apportati dai partners (max 100 punti);

2. Qualità Progettuale	**max 300 punti**

- Chiarezza espositiva, completezza ed univocità delle informazioni fornite (max 35 punti);
- Coerenza interna (max 30 punti);
- Coerenza dell'impianto didattico (max 50 punti);
- Risorse umane impegnate (max 45 punti);
- Efficacia progettuale ed impatti attesi (max 35 punti);
- Composizione di partenariato con particolare riferimento alle partnership attivate (max 35 punti);
- Qualità/innovazione, trasferibilità delle metodologie didattico-organizzative e dei contenuti (max 30 punti);
- Grado di dettaglio e coerenza dell'analisi dei costi rispetto alle attività previste (max 40 punti);

3. Economicità dell'offerta	**max 200 punti**

- Adeguatezza dei parametri di costo (max 100 punti)
- Bilanciamento delle voci di spesa (max 100 punti)

4. Rispondenza alle priorità indicate in avviso	**max 200 punti**

- Conseguimento di certificazioni/qualifiche coerenti con il contesto territoriale nel periodo di riferimento (max 100 punti);
- Spendibilità sul mercato del lavoro delle competenze acquisite (max 100 punti).

I) Tempi ed esiti delle istruttorie

Non saranno ammissibili a finanziamento i progetti cui risulterà attribuito un punteggio complessivo al di sotto della "soglia" minima, che si stabilisce pari al 60% del punteggio massimo attribuibile o che non raggiungono il 50% in riferimento a più della metà degli indicatori.
Sulla base dei punteggi assegnati nella valutazione di merito effettuata, il Dirigente del 7° Settore – Servizio Formazione Professionale della Provincia di Taranto, con propria determinazione, approverà la graduatoria, indicando i progetti ammessi a finanziamento fino alla concorrenza delle risorse disponibili, i progetti idonei ma non finanziabili, nonché quelli non idonei.

La graduatoria sarà pubblicata sul Bollettino Ufficiale della Regione Puglia ed in via consequenziale sul sito istituzionale della Provincia di Taranto http://www.provincia.taranto.it Tale pubblicazione costituirà notifica a tutti gli interessati.
La valutazione si concluderà, al massimo, entro 30 giorni dalla data di scadenza dell'Avviso a meno che il numero e la complessità delle istanze pervenute non giustifichi tempi più lunghi.
La data di pubblicazione delle graduatorie costituisce termine iniziale per la presentazione di ricorsi amministrativi, da inoltrare entro il termine perentorio di 15 giorni.

J) Obblighi del soggetto attuatore

Il soggetto attuatore garantisce il regolare svolgimento delle attività finanziate impegnandosi ad osservare la normativa comunitaria, statale e regionale regolante le materie della formazione professionale e dei fondi strutturali, espressamente richiamate nel presente avviso pubblico ed è altresì tenuto a rispettare gli obblighi e prescrizioni di seguito riportate.
Tutti i soggetti candidati devono essere in regola in materia di disciplina del diritto al lavoro dei disabili, ai sensi dell'art. 17 della Legge n. 68/1999 e in regola con l'assolvimento degli obblighi legislativi e contrattuali in materia di contribuzione, nonché ai sensi dell'art. 2 Legge Regionale n. 28/2006 e Regolamento Regionale n. 31/2009, in materia di contrasto al lavoro non regolare che prevede come clausola: «È condizione essenziale per l'erogazione del beneficio economico l'applicazione integrale, da parte del beneficiario, del contratto collettivo nazionale per il settore di appartenenza e, se esistente, anche del contratto collettivo territoriale, che siano stati stipulati dalle organizzazioni sindacali dei lavoratori e dalle associazioni dei datori di lavoro comparativamente più rappresentative sul piano nazionale.
Tale applicazione deve interessare tutti i lavoratori dipendenti del beneficiario e deve aver luogo quanto meno per l'intero periodo nel quale si articola l'attività finanziata e sino all'approvazione della rendicontazione oppure per l'anno, solare o legale, al quale il beneficio si riferisce e in relazione al quale è accordato.
Il beneficio è in ogni momento revocabile, totalmente o parzialmente, da parte del concedente allorché la violazione della clausola che precede (d'ora in poi clausola sociale) da parte del beneficiario sia stata definitivamente accertata:
a) dal soggetto concedente;
b) dagli uffici regionali;
c) dal giudice con sentenza;
d) a seguito di conciliazione giudiziale o stragiudiziale;
e) dalle pubbliche amministrazioni istituzionalmente competenti a vigilare sul rispetto della legislazione sul lavoro o che si siano impegnate a svolgere tale attività per conto della Regione.
Il beneficio sarà revocato parzialmente, in misura pari alla percentuale di lavoratori ai quali non è stato applicato il contratto collettivo rispetto al totale dei lavoratori dipendenti dal datore di lavoro occupati nell'unità produttiva in cui è stato accertato l'inadempimento.
Il beneficio sarà revocato totalmente qualora l'inadempimento della clausola sociale riguardi un numero di lavoratori pari o superiore al 50% degli occupati dal datore di lavoro nell'unità produttiva in cui è stato accertato l'inadempimento, nonché in caso di recidiva in inadempimenti sanzionati con la revoca parziale.
In caso di recidiva di inadempimenti sanzionati con la revoca parziale, il datore di lavoro sarà anche escluso da qualsiasi ulteriore concessione di benefici per un periodo di 1 anno dal momento dell'adozione del secondo provvedimento.
Qualora l'inadempimento della clausola sociale riguardi un numero di lavoratori pari o superiore all'80% degli occupati dal datore di lavoro nell'unità produttiva in cui è stato accertato

l'inadempimento, il soggetto concedente emetterà anche un provvedimento di esclusione da qualsiasi ulteriore concessione di benefici per un periodo di 2 anni dal momento in cui è stato accertato l'inadempimento.
In caso di revoca parziale, qualora alla data della revoca stessa le erogazioni siano ancora in corso, l'ammontare da recuperare può essere detratto a valere sull'erogazione ancora da effettuare. Qualora le erogazioni ancora da effettuare risultino invece complessivamente di ammontare inferiore a quello da recuperare ovvero si sia già provveduto all'erogazione a saldo ed il beneficiario non provveda all'esatta e completa restituzione nei termini fissati dal provvedimento di revoca, la Provincia avvierà la procedura di recupero coattivo.
Analogamente si procederà nei casi di revoca totale, qualora il beneficiario non provveda all'esatta e completa restituzione nei termini concessi.
In casi di recupero delle somme erogate per effetto di revoca parziale o totale, ovvero di detrazione di parte delle stesse dalle erogazioni successive, le medesime somme saranno maggiorate degli interessi legali e rivalutate sulla base dell'indice ISTAT dei prezzi al consumo per le famiglie di operai e impiegati».
Nel caso di specifica richiesta, il soggetto attuatore deve trasmettere documentazione idonea ad attestare quanto dichiarato ai sensi del DPR 445/2000, entro 10 giorni dal ricevimento della richiesta stessa.
Gli obblighi del soggetto attuatore saranno, altresì, precisati nella convenzione che sarà stipulata con la Provincia di Taranto, a seguito dell'ammissione a finanziamento, e previa presentazione della sotto elencata documentazione:

a) atto di nomina del legale rappresentante, ovvero credenziali della persona autorizzata alla stipula, con procura speciale;
b) certificato di vigenza degli organi statutari, qualora modificatosi rispetto a quello esibito tra i documenti di ammissibilità, ovvero autocertificazione, sottoscritta dal legale rappresentante, nella quale si dichiari che non sono intervenute variazioni rispetto alla certificazione di vigenza esibita tra i documenti di ammissibilità;
c) codice fiscale e/o partita IVA;
d) estremi del conto corrente di tesoreria per l'espletamento del servizio di cassa (e delle relative coordinate bancarie), appositamente acceso presso il proprio istituto di credito cassiere, sul quale affluiranno tutti i fondi previsti per le attività affidate per ogni singola azione;
e) idonea fideiussione bancaria o polizza assicurativa;
f) certificazione antimafia in base alla legislazione vigente;
g) calendario di realizzazione delle attività, con le indicazioni delle date di inizio, a partire dalla data di pubblicazione della graduatoria, delle date di svolgimento e della data di termine dei corsi;
h) atto costitutivo del Raggruppamento Temporaneo di Scopo (R.T.S.), che deve essere consegnato entro 30 giorni dalla pubblicazione della graduatoria sul BURP. **Il Partenariato, nelle forme sopra indicate, deve essere costituito tramite scrittura privata fra gli associati, con autentica delle firme da parte di un notaio,** ai sensi dell'art. 37 del D.Lgs. 12 aprile 2006, n. 163;
i) documento unico di regolarità contributiva (DURC), ovvero autocertificazione attestante la presenza di rapporti di lavoro subordinato regolare, in attesa di riscontro da parte dei competenti uffici, in seguito ad inoltro di apposita richiesta; in mancanza, sarà sufficiente una dichiarazione sostitutiva resa ai sensi del D.P.R. 445/2000, attestante l'inesistenza di rapporti di lavoro subordinato.

I soggetti attuatori dovranno attenersi al Regolamento CE n. 1028/2006, che stabilisce le modalità di applicazione del Regolamento CE n. 1083/2006, e alla D.D. n. 6 del 15/01/2009, pubblicata sul BURP

n. 13 del 22/01/2009, in tema di informazione e pubblicità degli interventi finanziati con i Fondi Strutturali.

Il soggetto attuatore dovrà far pervenire la documentazione richiesta per la stipula della convenzione entro 30 giorni dalla pubblicazione sul BURP di avvenuta approvazione del progetto.

I documenti (e/o le sottoscrizioni) dovranno essere riferiti:

- al soggetto proponente, oppure al soggetto capofila dell' R.T.S. nel caso dei documenti: a), d), e), g), h);
- al soggetto proponente ed a ciascun soggetto partecipante all' R.T.S. nel caso dei documenti: b), c), f), i).

I documenti (e/o le sottoscrizioni) di cui alle lettere a), b), e), f) non vanno esibiti nel caso in cui il soggetto proponente (o capofila in caso di R.T.S.) sia un ente pubblico.

K) Spese ammissibili e norme di ammissibilità della spesa

Per l'ammissibilità delle spese si rimanda a:

- D.P.R. 3 ottobre 2008 , n. 196: "Regolamento di esecuzione del Regolamento (CE) n. 1083/2006 recante disposizioni generali sul fondo europeo di sviluppo regionale, sul fondo sociale europeo e sul fondo di coesione", pubblicato in G.U. n. 294 del 17.12.2008, e successive modifiche ed integrazioni;
- Vademecum delle spese ammissibili al P.O. FSE 2007/2013, approvato dal Coordinamento Tecnico della Commissione XI della Conferenza Stato Regioni;
- Circolare Ministeriale n. 2 del 02/02/2009 del Ministero del Lavoro, pubblicata sulla Gazzetta Ufficiale n. 117 del 22/05/2009.

I Costi indiretti saranno rendicontati alla Macrovoce di spesa C e saranno ammissibili nella misura massima del 16% del totale progetto.

Si riportano, tuttavia a titolo esemplificativo, di seguito le spese ammissibili, ai fini della gestione e della rendicontazione del finanziamento assegnato:

- costi di progettazione, analisi e ricerca, elaborazione testi didattici e dispense;
- costi del personale docente, codocente, di tutoraggio, di coordinamento, amministrativo;
- collaborazioni professionale di personale non insegnante;
- viaggi e trasferte del personale (*non nel caso in cui il soggetto proponente o il soggetto capofila del R.T.S. sia un istituto scolastico*);
- spese di viaggio, vitto e alloggio allievi;
- affitto locali, ammortamento immobili (*non nel caso in cui il soggetto proponente o il soggetto capofila del R.T.S. sia un istituto scolastico*);
- noleggio, leasing ed ammortamento attrezzature e mobili per ufficio (*non nel caso in cui il soggetto proponente o il soggetto capofila del R.T.S. sia un istituto scolastico*);
- piccole attrezzature utilizzate a scopi didattici;
- materiale didattico e di consumo, individuale e di uso collettivo;
- collegamento alle reti di trasmissione delle informazioni, elaboratori di tipo PC all'interno degli

Enti di F.P. (*sono escluse le infrastrutture mobili, le reti stesse e gli elaboratori di tipo mainframe*);

- attivazione e gestione di stages, visite guidate e viaggi di studio;
- manutenzioni ordinarie / pulizia locali (*non nel caso in cui il soggetto proponente o il soggetto capofila del R.T.S. sia un istituto scolastico*);
- assicurazioni obbligatorie;
- spese amministrative e generali;
- spese di fideiussione;
- spese di promozione, sensibilizzazione, informazione e pubblicizzazione dell'intervento;
- spese per esami finali;
- orientamento e formazione formatori;
- spese per il monitoraggio, la valutazione dell'intervento e la diffusione dei risultati;
- integrazione dei disabili, extracomunitari, ecc.;
- attività di integrazione sociale e culturale, extracurriculare, recupero;
- interventi di accompagnamento e di affiancamento consulenziale.

L) Indicazioni del foro competente

Per qualsiasi controversi il foro competente è il foro di Taranto.

M) Responsabile del procedimento ed informazioni

Ai sensi della Legge n. 241/1990 e s.m.i., l'unità organizzativa cui è attribuito il procedimento è:
PROVINCIA DI TARANTO
7° Settore - Servizio Agenzia Lavoro e Formazione Professionale
Via Tirrenia n. 4 - 74100 Taranto
Responsabile del Procedimento: Dott. Angelo Raffaele Borgia
Le informazioni in ordine al bando potranno essere richieste:

1. all'Assessorato Provinciale al Lavoro e Formazione Professionale, Via Tirrenia n. 4 - Taranto
2. ai seguenti recapiti: tel. 099.7365564 fax 099.7365596
3. al seguente indirizzo email**: servizioformazioneprofessionale@provincia.ta.it**

L'avviso, unitamente ai suoi allegati, è prelevabile al seguente indirizzo internet: **www.provincia.taranto.it**

N.B.: Si ricorda che gli allegati n. 1-8 in formato word, pubblicati sul BURP n. 117/2010, sono rinvenibili sul sito istituzionale dell'Ente nella sezione Avvisi pubblici.

N) Tutela della privacy

I dati personali conferiti ai fini della partecipazione alla gara dai concorrenti saranno raccolti e trattati nell'ambito del procedimento, e dell'eventuale stipula e gestione della convenzione di incarico, secondo le modalità di cui al D. Lgs. 30/06/2003 n. 196 e successive modifiche e integrazioni.

Tabella di ripartizione oraria per annualità

		I annualità (IV classi)	in ore	II annualità (V classi)	in ore	Totale in ore
Ore di formazione di aula	Comp. Base	per competenze di base	40(*)	per competenze di base	20(*)	60(*)
180	Comp. Tecnico-prof.li		50(*)	per competenze professionalizzanti	70(*)	120(*)
		per competenze professionalizzanti				
crediti	Comp. Base		40	per credito nei moduli base dell'Area comune	20	60
180		per credito nei moduli base dell'Area comune				
	Comp. Tecnico-prof.li	per credito nei moduli dell'Area di indirizzo	50	per credito nei moduli dell'Area di indirizzo	70	120
stage 240		In azienda	60(*)	In azienda	60(*)	120(*)
		per credito secondo quanto precisato nell'art.4, comma 1 del protocollo d'intesa	60	per credito secondo quanto precisato nell'art.4, comma 1 del protocollo d'intesa	60	120
Totale in ore			**300**		**300**	**600**
Totale competenze di base			**120**			
- di cui riconosciute come crediti			**60**			
Totale competenze tecnico professionalizzanti			**240**			
- di cui riconosciute come crediti			**120**			
Totale ore stage			**240**			
- di cui riconosciute come credito			**120**			

Le ore contrassegnate da (*) sono a valere sulle risorse del P.O. FSE 2007/2013 Asse IV Capitale Umano, tramite il presente Avviso.

Allegato 9

PROVINCIA DI TARANTO
Assessorato alla Formazione Professionale
Settore Formazione professionale
Via Tirrenia 4 - 74100 - TARANTO
Formulario per la presentazione di progetti
per l'attività formativa

Avviso n. TA/01/2012

Percorsi biennali di qualifica (IV classi A.S. 2011/2012 e V classi A.S. 2012/2013)

Denominazione corso	

Soggetto attuatore	
Sede operativa accreditata di riferimento	

Riservato all'ufficio

Protocollo d'arrivo: _____ *data* _____

Codice n.	**POR**											

Il funzionario

_____

1. SOGGETTO ATTUATORE

1.1	**Denominazione o Ragione Sociale**			
Sede Legale: indirizzo				
CAP	Città		Provincia	
Tel	Fax	Posta elettronica		
Natura giuridica				
Rappresentante legale				
Referente per il progetto				
Indirizzo				
CAP	Città		Provincia	
Tel	Fax	Posta elettronica		
1.2	**Tipologia**	[ ] Organismo di formazione		
		[ ] Altro (*specificare*)		
1.3	**Compiti istituzionali**	[ ] Formazione professionale/Orientamento		
		[ ] Altro (*specificare*) ……		

1a. SOGGETTO PARTNER *(in caso RTS ripetere per ogni soggetto coinvolto)*

1a.1	**Denominazione o Ragione Sociale**					
Sede legale: Indirizzo						
CAP		Città			Provincia	
Tel		Fax		Posta elettronica		
Natura giuridica						
Rappresentante legale						
Referente per il progetto						
Indirizzo						
CAP		Città			Provincia	
Tel		Fax		Posta elettronica		
1a.2	**Tipologia**	[ ] Organismo di formazione				
		[ ] Impresa				
		[ ] Consorzio di imprese				
1a.3	**Compiti istituzionali**	[ ] Formazione professionale/Orientamento				
		[ ] Altro (*specificare*) ……				

RUOLI, COMPETENZE E SUDDIVISIONE FINANZIARIA

(solo in caso di Raggruppamenti Temporanei, specificare rispetto all'articolazione e alla struttura del percorso/programma formativo, i ruoli, le competenze e la suddivisione finanziaria. Non è consentita la sovrapposizione di ruoli)

2. SCHEDA PROGETTO

2.1	**Denominazione progetto**	----------	
2.2	**Certificazione**	[**x**] attestato di QUALIFICA	
	Tipologia	[ ] Classificazione professioni Ministero del Lavoro	codice:
		[ ] Classificazione professioni ISTAT	codice:
		[ ] Legislazione nazionale e regionale di riferimento	Legge:
		[ ] Qualifica riferita al CCNL di settore	CCNL:
		[ ] Profilo professionale contemplato nei Repertori Professioni dell'ISFOL	**codice:**

2.3 Durata	
Durata complessiva dell'intervento in ore	ORE **300**
2.4 Modalità di formazione	**Ore**
Lezioni, conferenze, seminari	
Esercitazioni / analisi casi	
Ricerca di gruppo	
Studio individuale	
Esercitazioni / dimostrazioni	
Stage	**120**
Project work	
Esercitazioni / tesi individuali	
Verifiche	

2.5 Destinatari	
Numero dei destinatari	**N°**
Studenti iscritti nell' anno scolastico 2010-2011 alle IV classi degli istituti professionali della provincia di Taranto, che diventeranno V classi nell'A.S. 2011/2012.	

2.6 Risorse umane da utilizzare
(Caratteristiche professionali del personale)

Nel caso si tratti di persone dipendenti dall'ente, indicare il nominativo e la funzione, unitamente al livello di inquadramento, del personale di direzione, del personale docente (docente, codocente, esperti, ecc.), del personale adibito alle funzioni strategiche (tutor, progettista, orientatore, ecc), del personale amministrativo (segretario, magazziniere, custode, addetto alle pulizie ecc.).
Nel caso si tratti di personale esterno, già indicato nella procedura di accreditamento (o altro con

professionalità equivalenti), indicare il nome, la funzione da affidare e le caratteristiche professionali possedute, sinteticamente descritte.
In caso di collaboratori esterni non inclusi nella procedura di accreditamento,(e che non dovrebbe essere nella norma) è necessario anche allegare al formulario il curriculum vitae, firmato dall'interessato e riportante in calce la stessa dicitura indicata nell'avviso per la presentazione delle richieste di accreditamento.
Per caratteristiche professionali si intende professione esercitata, titolo di studio, altri titoli (corsi di specializzazione, di perfezionamento ecc.), esperienza nel settore della formazione professionale nella specifica funzione da svolgere, altre esperienze lavorative ed ogni altra indicazione utile a definire le professionalità della persona da utilizzare.
Si rammenta che nel caso vengano utilizzati "esperti" nell'attività di docenza (per "esperto" si intende colui che interviene in maniera specialistica e occasionale, con l'obiettivo specifico di supportare l'attività formativa con l'esperienza maturata nell'attività professionale) vale quanto prescritto al punto C ("Competenze professionali") delle schede tecniche allegate alla DGR n. 281/04, recante criteri e procedure per l'accreditamento delle sedi formative, pubblicata sul BUR Puglia n. 42 del 07/04/2004.
Considerata la necessità di valutare la immediata cantierabilità del corso, deve essere obbligatoriamente indicato, nel riquadro sottostante, tutto il personale da impegnare nell'attività, pena l'esclusione del progetto proposto. Non è quindi consentito il rinvio a personale "da designare".

N°	COGNOME, NOME e FUNZIONE	TIPOLOGIA DI CONTRATTO	CARATTERISTICHE PROFESSIONALI
1			❑ cfr. curriculum allegato alla domanda di accreditamento ❑ cfr. curriculum integrato alla domanda di accreditamento e già trasmesso alla Regione Puglia con nota n. …. del ……. ❑ cfr. curriculum allegato al formulario
n			❑ cfr. curriculum allegato alla domanda di accreditamento ❑ cfr. curriculum integrato alla domanda di accreditamento e già trasmesso alla Regione Puglia con nota n. …. del ……. ❑ cfr. curriculum allegato al formulario

(In caso di necessità aumentare il numero di caselle)

Si rammenta che per l'utilizzo di personale che riveste cariche sociali, l'ente di formazione è comunque tenuto a richiedere all'Amministrazione Provinciale la preventiva autorizzazione. Pertanto, in caso di approvazione del progetto, pur se inserito nell'elenco di cui sopra, l'impiego di detto personale è comunque subordinato all'autorizzazione rilasciata dall'Amministrazione Provinciale.

3. Finalizzazione dell'attività

Obiettivi generali e specifici definiti nel presente avviso

4. Qualità progettuale

Struttura progettuale, in termini di azioni e contenuti

Descrizione del profilo *(caratteristiche del profilo in uscita con riferimento alle competenze da riconoscere come crediti (300 ore) e alle competenze da acquisire con il percorso formativo (300 ore)*

Sistema dei Crediti: pari a 300 ore *(Descrivere il sistema di certificazione delle competenze acquisite dall'allievo nel curriculum scolastico anche in termini di quantificazione di unità orarie: soggetto incaricato, metodologia, articolazione, valutazione degli apprendimenti)*

Articolazione modulare del percorso formativo: I annualità (150 ore)

Articolazione modulare del percorso formativo: II annualità (150 ore)

Metodologie e tecnologie da utilizzare, tutoraggio, materiali, etc

Modalità di valutazione degli apprendimenti

Misure di accompagnamento / orientamento al lavoro

Grado di innovatività / sperimentalità (di prodotto o di processo)

Modalità oggettive di verifica (in itinere ed ex post)

Caratteristiche del sistema di monitoraggio e di valutazione finale

Accordi e/o partenariati con strutture pubbliche o private disponibili a favorire l'inserimento lavorativo successivamente alla formazione erogata

5. Rispondenza del progetto alle priorità indicate

ANALISI DEI COSTI

Numero allievi	
Ore progetto	300

	RIASSUNTO DEI COSTI	Importo	%
A	TOTALE RICAVI = parametro ora/allievo x n° allievi x 300 ore	*	
B	*COSTI DELL'OPERAZIONE O DEL PROGETTO*		min 84 %
B1	Preparazione		
B2	Realizzazione		
B3	Diffusione risultati		ZERO
B4	Direzione e controllo interno		
C	COSTI INDIRETTI		max 16 %
TOTALE			100%

**** Il Totale da indicare deve fare riferimento obbligatoriamente ai costi, indicati nella tabella riportata al paragrafo F, in rapporto al numero di allievi.***

In caso di mancato rispetto dei limiti indicati, l'Amministrazione procederà all'esclusione della proposta progettuale

_____ _____

(luogo e data) ***(timbro e firma del Legale Rappresentante)***

PIANO FINANZIARIO				
			Importo	%
A – TOTALE RICAVI (contributo pubblico e cofinanziamento privato)				**100%**
= parametro ora/allievo x n° allievi x 300 ore				
B - COSTI DELL'OPERAZIONE O DEL PROGETTO				**Min 84%**
B1	**Preparazione**			**%**
	B11	Indagine preliminare di mercato	NON PERTINENTE	
	B12	Ideazione e progettazione		
	B13	Pubblicizzazione e promozione del progetto		
	B14	Selezione e orientamento partecipanti	NON PERTINENTE	
	B15	Elaborazione materiale didattico		
	B16	Formazione personale docente	NON PERTINENTE	
	B17	Determinazione del prototipo	NON PERTINENTE	
	B18	Spese di costituzione RTI/RTS		
B2	**Realizzazione**			**%**
	B21	Docenza/Orientamento/Tutoraggio		
	B22	Erogazione del servizio	NON PERTINENTE	
	B23	Attività di sostegno all'utenza svantaggiata: docenza di supporto, ecc.		
	B24	Attività di sostegno all'utenza (indennità partecipanti, trasporto, vitto, alloggio)	*	
	B25	Azioni di sostegno agli utenti del servizio (mobilità geografica, esiti assunzione, creazione d'impresa, ecc.)		
	B26	Esami		
	B27	Altre funzioni tecniche		
	B28	Utilizzo locali e attrezzature per l'attività programmata		
	B29	Utilizzo materiali di consumo per l'attività programmata		
	B20	Costi per servizi		
B3	**Diffusione risultati**			**%**
	B31	Incontri e seminari	NON PERTINENTE	
	B32	Elaborazione reports e studi	NON PERTINENTE	
	B33	Pubblicazioni finali	NON PERTINENTE	
B4	**Direzione e controllo interno**			**%**
	B41	Direzione e valutazione finale dell'operazione o del progetto		
	B42	Coordinamento e segreteria tecnica organizzativa		
	B43	Monitoraggio fisico-finanziario, rendicontazione		
C - COSTI INDIRETTI				**Max 16%**
C1		Contabilità generale (civilistico, fiscale)		
C2		Servizi ausiliari (centralino, portineria, comparto, ecc.)		
C3		Pubblicità istituzionale		
C4		Forniture per ufficio		
TOTALE COSTO DELL'OPERAZIONE (B+C)				**100%**

*L'importo della voce B24 deve fare riferimento ai massimali indicati nella tabella riportata al parag. F dell'avviso.

TABELLA DI RACCORDO						
ANALISI DEI COSTI						
B - COSTI DELL'OPERAZIONE O DEL PROGETTO						
B.1	**PREPARAZIONE**	**COSTO ORARIO**	**ORE**	**IMPORTO PARZIALE**	**IMPORTO TOTALE**	
B1.1	INDAGINE PRELIMINARE DI MERCATO					
B1.2	IDEAZIONE E PROGETTAZIONE					
B1.3	PUBBLICIZZAZIONE E PROMOZIONE DEL PROGETTO					
B1.4	SELEZIONE E ORIENTAMENTO PARTECIPANTI					
B1.5	ELABABORAZIONE MATERIALE DIDATTICO					
B1.6	FORMAZIONE PERSONALE DOCENTE					
B1.7	DETERMINAZIONE DEL PROTOTIPO	//	//			
B1.8	SPESE DI COSTITUZIONE RTS	//	//			
TOTALE PREPARAZIONE PROGETTO (B.1)						€.
B.2	**REALIZZAZIONE**	COSTO ORARIO	ORE	IMPORTO parziale	IMPORTO TOTALE	
B2.0	COSTI PER SERVIZI /FIDEJUSSIONE	//	//			
B2.1	DOCENZA INTERNA					
B2.1	DOCENZA ESTERNA					

B2.1	COODOCENZA INTERNA				
B2.1	COODOCENZA ESTERNA				
B2.1	TUTOR INTERNI				
B2.1	TUTOR ESTERNI				
B2.1	ORIENTAMENTO				
B2.1	SPESE VIAGGI, TRASFERTE RIMBORSI PERSONALE DOCENTE	ammisibile fino al 2% del costo complessivo del progetto			
TOTALE VOCE (B2.1) DOCENZA/ORIENTAMENTO/TUTORAGGIO					
B2.2	EROGAZIONE DEL SERVIZIO	//	//		
B2.3	SOSTEGNO PER PORTATORI DI HANDICAP				
B2.3	EQUIPE SOCIO-PSICOPEDAGOGICA				
TOTALE VOCE (B2.3) ATTIVITA' DI SOSTEGNO ALL'UTENZA SVANTAGGIATA (DOCENZA DI SUPPORTO)					
B2.4	INDENNITA' DI FEREQUENZA ALLIEVI				
B2.4	INDUMENTI PROTETTIVI	//	//		
B2.4	ASSICURAZIONE OBBLIGATORIA	//	//		
B2.4	SPESE PER VIAGGI GIORNALIERI ALLIEVI				
B2.4	SPESE DI VIAGGIO PER CORSI ESTERNI ALLIEVI				
B2.4	VITTO/ALLIEVI				

B2.4	ALLOGGIO /ALLIEVI				
B2.4	STAGE IN REGIONE	//	//		
B2.4	STAGE FUORI REGIONE	//	//		
TOTALE VOCE (B2.4) ATTIVITA' DI SOSTEGNO ALL'UTENZA (INDENNITA' PARTECIPANTI, TRASPORTO, VITTO, ALLOGGIO)					
B2.5	AZIONI DI SOSTEGNO AGLI UTENTI DEL SERVIZIO (MOBILITA' GEOGRAFICA, ESITI ASSUNZIONI, CREAZIONI D'IMPRESA, ETC.)	//	//		
B2.6	ESAMI - GETTONE DI PRESENZA	//	//		
B2.6	RIMBORSO VIAGGI, VITTO ETC.	//	//		
TOTALE VOCE (B2.6) ESAMI					
B2.7	SISTEMA DI QUALITA'				
B2.7	MISURE DI ACCOMPAGNAMENTO E AFFIANCAMENTO CONSULENZIALE				
TOTALE VOCE (B2.7) ALTRE FUNZIONI TECNICHE					
B2.8	AFFITTO E/O LEASING ATTREZZATURE DIDATTICHE	//	//		
B2.8	AMMORATMENTO ATTREZZATURE DIDATTICHE	//	//		
B2.8	MANUTENZIONE ORDINARIA ATTREZZATURE DIDATTICHE	//	//		
B2.8	AFFITTO LOCALI	//	//		
B2.8	AMMORATAMENTO LOCALI	//	//		
B2.8	MANUTENZIONE ORDINARIA E PULIZIA LOCALI	//	//		

TOTALE VOCE (B2.8) UTILIZZO LOCALE E ATTREZZATURE PER L'ATTIVITA' PROGRAMMATA					
B2.9	MATERIALE DI CONSUMO COLLETTIVO PER ESERCITAZIONI	//	//		
B2.9	MATERIALE DIDATTICO INDIVIDUALE				
B2.9	BIBLIOTECHE E ABBONAMENTO EDITORIALI	//	//		
TOTALE VOCE (B2.9) UTILIZZO MATERIALE DI CONSUMO PER L'ATTIVITA' PROGRAMMATA					
TOTALE REALIZZAZIONE PROGETTO (B2)					€.
B.3	**DIFFUSIONE DEI RISULTATI**	COSTO ORARIO	ORE	IMPORTO PARZIALE	IMPORTO TOTALE
B3.1	INCONTRI E SEMINARI	//	//		
B3.2	ELABORAZIONE REPORTS E STUDI	//	//		
B3.3	PUBBLICAZIONI FINALI	//	//		
TOTALE DIFFUSIONE DEI RISULTATI (B.3)					€.
B.4	**DIREZIONE E CONTROLLO INTERNO**	COSTO ORARIO	ORE	IMPORTO PARZIALE	IMPORTO TOTALE
B4.1	VALUTAZIONE				
B4.1	MONITORAGGIO E VALUTAZIONE FINALE				
B4.1	COMITATO TECNICO SCIENTIFICO				

TOTALE VOCE (B4.1) DIREZIONE E VALUTAZIONE FINALE DELL'OPERAZIONE O DEL PROGETTO					
B4.2	RETRIBUZIONE ED ONERI PERSONALE INTERNO DI COORDINAMENTO E DI DIREZIONE				
B4.2	COLLABORAZIONE PROFESSIONALI ESTERNE DI COORDINAMENTO E DI DIREZIONE				
B4.2	RETRIBUZIONE ED ONERI PERSONALE NON DOCENTE INTERNO				
B4.2	COLLABORAZIONE PROFESSIONALE PERSONALE NON DOCENTE ESTERNO				
B4.2	SPESE DI VIAGGIO TRASFERTE, RIMBORSI DEL PERSONALE NON DOCENTE	ammisibile fino al 1% del costo complessivo del progetto			
TOTALE VOCE (B4.2) COORDINAMENTO E SEGRETERIA TECNICA ORGANIZZATIVA					
B4.3	MONITORAGGIO FISICO-FINANZIARIO, RENDICONTAZIONE	//	//		
TOTALE DIREZIONE E CONTROLLO INTERNO (B.4)					€.
C - COSTI INDIRETTI		COSTO ORARIO	ORE	IMPORTO PARZIALE	IMPORTO TOTALE
C.1	CONTABILITA' GENERALE (CIVILISTICO, FISCALE)	//	//		
C.2	ASSICURAZIONI	//	//		
C.2	ILLUMINAZIOMNE E FORZA MOTRICE	//	//		
C.2	CONDIZIONAMENTO E RISCALDAMENTO	//	//		
C.2	SPESE TELEFONICHE	//	//		
C.2	SPESE POSTALI	//	//		

C.2	UFFICIO DI COORDINAMENTO	//	//			
C.2	COLLEGAMENTI TELEFONICI	//	//			
C.2	CUSTODIA E VIGILANZA	//	//			
TOTALE VOCE (C.2) SERVIZI AUSILIARI (CENTRALINO, PORTINERIA, COMPARTO, ETC.)						
C.3	PUBBLICITA' ISTITUZIONALE	//	//			
C.4	FORNITURE PER UFFICIO (CANCELLERIA E STAMPATI)	//	//			
TOTALE COSTI INDIRETTI (C)						€.
TOTALE COSTO DELL'OPERAZIONE (B1+B2+B3+B4+C)						€.

ASL BA

Avviso di mobilità volontaria regionale per n. 3 Dirigenti amministrativi.

IL DIRETTORE GENERALE

In esecuzione della deliberazione n. 135 del 25/01/2012, indice il presente avviso di mobilità volontaria, per titoli e colloquio, ai sensi dell'art. 20 del CCNL 1998/2001 e dell'art. 22 del CCNL 2002/2005 della Dirigenza SPTA nonché dal Regolamento Aziendale sulla mobilità approvato con deliberazione n. 2690 del 16/12/2009, riservato ai dirigenti del ruolo amministrativo con rapporto di lavoro a tempo indeterminato in servizio presso Aziende o Enti pubblici del Servizio Sanitario Regionale finalizzato alla formazione di graduatorie distinte per profilo professionale e professionalità specifica richiesta dal bando e, in particolare:

N. 1 Dirigente del ruolo Amministrativo da assegnare all'Area Gestione del Patrimonio - U.O. Appalti e Contratti;

N. 1 Dirigente del ruolo Amministrativo da assegnare all'Area Gestione Risorse Umane - U.O. Convenzioni;

N. 1 Dirigente del ruolo Amministrativo da assegnare all'Area Gestione Risorse Finanziarie.

Il trattamento economico è quello previsto dal vigente C.C.N.L. dell'Area della Dirigenza SPTA.

REQUISITI DI AMMISSIONE

Per partecipare al presente avviso dí mobilità, gli interessati dovranno essere in possesso dei seguenti requisiti:

N. 1 posto di Dirigente Amministrativo presso l'Area Gestione del Patrimonio:

- essere dipendenti a tempo indeterminato di Aziende o Enti pubblici del Servizio Sanitario Regionale inquadrati nel profilo professionale di Dirigente Amministrativo;
- aver una appropriata e documentata esperienza professionale nelle attività e settori specifici conseguenti al servizio prestato nell'Area Gestione del Patrimonio;
- aver superato il periodo di prova;
- aver la piena idoneità fisica al posto da ricoprire, senza alcuna limitazione, e non aver in pendenza istanze tendenti ad ottenere una idoneità, seppur parziale;

N. 1 posto di Dirigente Amministrativo presso l'Area Gestione Risorse Umane:

- essere dipendenti a tempo indeterminato di Aziende o Enti pubblici del Servizio Sanitario Regionale inquadrati nel profilo professionale di Dirigente Amministrativo;
- aver una appropriata e documentata esperienza professionale nelle attività e settori specifici conseguenti al servizio prestato nella gestione delle risorse umane;
- aver superato il periodo di prova;
- aver la piena idoneità fisica al posto da ricoprire, senza alcuna limitazione, e non aver ín pendenza istanze tendenti ad ottenere una idoneità, seppur parziale;

N. 1 posto di Dirigente Amministrativo presso l'Area Gestione Risorse Finanziarie:

- essere dipendenti a tempo indeterminato di Aziende o Enti pubblici del Servizio Sanitario Regionale inquadrati nel profilo professionale di Dirigente Amministrativo;
- aver una appropriata e documentata esperienza in campo economico e finanziario conseguenti al servizio prestato nell'Area Gestione Risorse Finanziarie;
- aver superato il periodo di prova;
- aver la piena idoneità fisica al posto da ricoprire, senza alcuna limitazione, e non aver in pendenza istanze tendenti ad ottenere una idoneità, seppur parziale;

Il candidato nell'istanza dovrà indicare la struttura prescelta fra quelle indicate nel bando (Area Gestione Risorse Umane oppure Area Gestione del Patrimonio). Il candidato che non indicherà per quale struttura intende concorrere sarà escluso da entrambe le graduatorie.

Tutti i requisiti di ammissione devono essere posseduti alla data di scadenza del termine stabilito per la presentazione delle domande di partecipazione alla presente procedura e devono permanere sino al perfezionamento della cessione del contratto.

DOMANDE DI AMMISSIONE

Nella domanda gli aspiranti dovranno dichiarare, sotto la propria personale responsabilità e consapevoli delle sanzioni penali previste dall'art. 76 del decreto del Presidente della Repubblica n. 445 del 28 dicembre 2000 per le ipotesi di falsità di atti e dichiarazioni mendaci, di essere in possesso dei requisiti previsti per la copertura del relativo posto, allegando alla stessa, in autocertificazione, un certificato di servizio storico, un dettagliato curriculum formativo e professionale dal quale si evincono le capacità professionali possedute dagli interessati, nonché tutte le certificazioni relative ai titoli che ritengono opportuno presentare agli effetti della valutazione, in conformità alla Direttiva N. 14/2011 della Presidenza Consiglio del Ministri - Ministero della Pubblica Amministrazione e della Semplificazione.

Alla domanda deve essere unito, altresì, un elenco dei titoli e dei documenti presentati.

La firma in calce alla domanda di partecipazione non necessita di autenticazione, però, deve essere allegata - pena la mancata valutazione dei titoli - la fotocopia di un documento d'identità personale in corso di validità, ai sensi della legge 127/97. I titoli e i documenti allegati devono essere prodotti in originale o in copia legale o autenticata ai sensi di legge ovvero autocertificati nei casi, nelle forme e nei limiti previsti dal decreto del Presidente della Repubblica n. 445/00.

Si precisa che le dichiarazioni sostitutive attestanti titoli valutabili e/o requisiti di ammissione, verranno accettate solo se redatte in modo conforme a quanto previsto dal decreto del Presidente della Repubblica n. 445/00, anche in ordine all'assunzione di responsabilità delle dichiarazioni rese.

In particolare, con riferimento al servizio prestato, la dichiarazione sostitutiva dell'atto di notorietà (unica alternativa al certificato di stato di servizio originale) deve contenere l'esatta denominazione dell'Ente presso il quale il servizio e stato prestato, la qualifica, il tipo di rapporto di lavoro (tempo indeterminato/determinato, tempo pieno/part-time), le date d'inizio e di conclusione del servizio, nonché le eventuali interruzioni (aspettativa senza assegni, sospensioni ecc), e quant'altro necessario per valutare il servizio stesso.

Le pubblicazioni devono essere edite a stampa e potranno essere oggetto di valutazione solo nel caso in cui vengano prodotte in originale o in copia autenticata ovvero in copia dichiarata conforme all'originale (artt. 19 e 47 D.P.R. n. 445/2000)

MODALITÀ E TERMINE DI PRESENTAZIONE DELLE DOMANDE

Le domande di partecipazione all'Avviso, redatte su carta semplice, indirizzate AL DIRETTORE GENERALE ASL BA - LUNGOMARE STARITA, 6 - 70123 BARI, devono essere inoltrate esclusivamente per posta a mezzo di raccomandata A.R., pena esclusione, entro il 15° giorno successivo a quello della data di pubblicazione del bando sul Bollettino Ufficiale della Regione Puglia.

Qualora detto giorno sia festivo, il termine è prorogato al primo giorno successivo, non festivo.

E' esclusa ogni altra forma di presentazione o di trasmissione.

Non saranno imputabili all'Amministrazione eventuali disguidi postali. Il termine di presentazione delle istanze e dei documenti è perentorio, l'eventuale riserva di invio successivo di documenti o il riferimento a documenti e titoli, in possesso dell'Amministrazione è priva di effetto.

Per finalità di carattere esclusivamente organizzativo, all'esterno della busta utilizzata per l'invio della domanda di partecipazione alla selezione, dovrà essere apposta la dicitura: "Istanza di partecipazione all'avviso per n. 3 Dirigente del Ruolo Amministrativo 1 (uno) da assegnare presso l'Area U.O. (indicare per quale posto si concorrere)".

Qualora l'aspirante ritenesse di voler partecipare a più di una delle procedure di mobilità dí cui al presente bando, dovrà, a pena di esclusione, inoltrare distinte domande di partecipazione.

AMMISSIONE DEI CANDIDATI

Alla selezione di mobilità saranno ammessi con riserva tutti coloro che presenteranno domanda di partecipazione senza preventivo accertamento del possesso dei requisiti.

Detto accertamento sarà effettuato all'atto della nomina da parte del competente ufficio. Qualora dall'esame della domanda e della documentazione prodotta si dovesse accertare la carenza dei requisiti per l'ammissione, l'Amministrazione con apposito provvedimento motivato dispone la decadenza dal

diritto della nomina. Non potranno essere accolte, altresì, al momento del predetto accertamento, le istanze di coloro che:

- abbiano subito condanne penali che pregiudichino il rapporto di pubblico impiego.
- siano stati, dichiarati dal collegio medico delle UU.SS.LL. competenti o dal medico competente aziendale, fisicamente non idonei ovvero idonei con prescrizioni particolari alle mansioni del profilo oggetto della mobilita o per i quali, comunque, risultino formalmente delle limitazioni al normale svolgimento delle mansioni proprie del profilo stesso, ne hanno pendenti istanze per il riconoscimento di eventuali inidoneità.
- sono stati valutati negativamente a seguito di verifica dei risultati e delle attività di dirigenti effettuate ai sensi della normativa vigente in materia.

L'insussistenza di tali circostanze deve risultare da attestazione della Amministrazione di appartenenza.

COMMISSIONE ESAMINATRICE

La Commissione esaminatrice viene nominata con apposito provvedimento ad insindacabile giudizio dal Direttore Generale e sarà composta da tre membri, due Componenti fissi ed uno afferente all'area di destinazione del posto a selezione.

La Commissione è presieduta dal Direttore Amministrativo, ovvero da un Dirigente da lui delegato, quale primo Componente fisso; il secondo Componente fisso è il Direttore dell'Area Gestione delle Risorse Umane o Dirigente dell'Area, suo delegato. Il terzo Componente è il Direttore della S.C. dell'Area afferente la selezione. Le funzioni di Segretario sono svolte da un Funzionario dell'U.O. Concorsi.

Modalità di selezione

La Commissione Esaminatrice accerta l'idoneità dei candidati sulla base:

1 - la prova colloquio;
2 - l'anzianità di servizio, strettamente relativa all'area, al ruolo e alla disciplina o profilo, prestato con rapporto di lavoro a tempo determinato o indeterminato, esclusivamente a rapporti di lavoro dipendente.
3 - il numero dei figli;
4 - l'avvicinamento al coniuge oppure al proprio nucleo familiare, per la residenza del coniuge o del nucleo familiare;
5 - Il curriculum professionale.

Per l'assegnazione dei punteggi la Commissione Esaminatrice terrà conto dei seguenti criteri:

a) Anzianità di servizio prestato nella stessa posizione funzionale in Aziende sanitarie e/o ospedaliere: Per il servizio nel profilo a selezione la Commissione assegnerà al candidato un punto per anno, per massimo dieci punti; con punti 0,080 al mese; trascurando la frazione inferiore ai 15 giorni (ed arrotondandola viceversa);
b) Per i figli, punti 0,100 per ciascun figlio e punteggio di 0,500 nel caso di situazione di handicap dello stesso
c) Per l'avvicinamento, indistintamente al coniuge o al proprio nucleo familiare, punti 0,100, e punti 0,500 nel caso di situazione di handicap del coniuge o di un componete il proprio nucleo familiare;
d) Curriculum per un massimo di 15 punti. Nel curriculum la Commissione assegnerà un punteggio tenendo presente: - Esperienza professionale: sarà dato maggior rilievo a quella maturata nel settore oggetto dell'avviso;
   - Incarichi di responsabilità;
   - Soggiorni di studio o di addestramento professionale attinenti la disciplina;
   - Attività didattica nella disciplina presso corsi di studio per il conseguimento di diploma universitario di laurea o di specializzazione presso scuole di formazione del personale sanitario con indicazione delle ore annue di insegnamento;
   - Partecipazione a corsi di aggiornamento professionale che abbiano finalità di formazione;
   - Attività di ricerca;
   - Pubblicazioni e produzione scientifica prettamente pertinente al settore su riviste italiane ed estere;
e) il colloquio è diretto alla valutazione delle capacità professionali del candidato nello specifico settore, secondo i seguenti criteri: la Commissione, per il colloquio dispone di 30 punti e, nel caso di mancato raggiungimento di un punteggio di sufficienza di almeno 21/30, il candidato non sarà dichiarato idoneo;

La Commissione al termine della selezione formula la graduatoria finale di merito.

NOMINA DEL VINCITORE

Il Direttore Generale dell'Azienda provvederà con proprio atto deliberativo - riconosciuta la regolarità degli atti relativi alla procedura concorsuale - all'approvazione della graduatoria ed alla nomina del vincitore.

Il concorrente dichiarato vincitore, ai fini dell'assunzione in servizio, prima della stipula del contratto individuale di lavoro, dovrà:

a) far pervenire dichiarazione attestante non aver subito condanne penali che pregiudichino il rapporto di pubblico impiego e gli eventuali procedimenti penali pendenti;
b) certificazione attestante il possesso della piena idoneità fisica allo svolgimento delle mansioni proprie della qualifica di appartenenza e di non avere in pendenza istanze tendenti ad ottenere una inidoneità, seppur parziale;
c) rilasciare dichiarazione in ordine alla disponibilità ad assumere servizio presso la sede di assegnazione da parte dell'Amministrazione;
d) certificazione dell'Azienda di provenienza che attesti che il candidato non e' stato valutato negativamente ai sensi della normativa vigente in materia.

L'immissione in servizio del vincitore resta, comunque, subordinata all'esito della visita medica di idoneità alla specifica mansione da effettuarsi da parte del medico competente di questa Azienda USL.

Al fine di assicurare la stabilità della unità operativa di assegnazione, il dipendente mobilitato non potrà chiedere trasferimento presso altre aziende prima di due anni di servizio effettivo.

NORME FINALI

Per tutto quanto non contemplato dal presente bando, si rinvia alle disposizioni di legge vigenti in, materia di mobilità e di reclutamento a tempo indeterminato di personale

Le istanze di mobilità che sono già pervenute o che perverranno prima della pubblicazione del presente avviso nel Bollettino Ufficiale della Regione Puglia non saranno prese in considerazione e saranno archiviate senza alcuna comunicazione agli interessati, in quanto il presente avviso costituisce a tutti gli effetti notifica nei confronti degli interessati.

Il presente avviso sarà pubblicato integralmente nel Bollettino Ufficiale della Regione Puglia e nel Sito Internet Aziendale, fermo restando che la data di presentazione delle istanze scade il quindicesimo giorno successivo alla data di pubblicazione dell'avviso nel BUR della Regione Puglia.

L'Azienda unita sanitaria locale si riserva la facoltà di modificare, prorogare, sospendere, revocare il presente bando, in relazione a nuove disposizioni di legge o per comprovate ragioni di pubblico interesse senza che i candidati possano sollevare eccezione o vantare diritti di sorta. Il presente Avviso potrà essere sospeso o revocato in caso di comprovate disponibilità in esubero di Dirigenti medici della disciplina presso altre ASL della Regione Puglia.

L'Azienda garantisce parità e pari opportunità tra uomini e donne per l'accesso al lavoro, ai sensi del decreto legislativo n. 165/2001. Ai sensi e per effetto della legge n. 675 del 31 dicembre 1996, l'Azienda e' autorizzata al trattamento dei dati personali dei concorrenti, finalizzato agli adempimenti per l'espletamento della presente procedura.

Per eventuali informazioni, gli aspiranti potranno rivolgersi all'Area Gestione delle Risorse Umane - U.O. "Concorsi e assunzioni", sito in Bari, Lungomare Starita, 6 tel. 080 5842544.

Ai sensi della legge, 7 agosto 1990, n. 241, il Responsabile del procedimento concorsuale di cui al presente avviso, e il dirigente responsabile della citata Area Gestione Risorse Umane.

Il Direttore
Area Gestione Risorse Umane
Francesco Lippolis

Il Direttore Generale ASL BA
Angelo Domenico Colasanto

ASLBA

Fac simile di domanda

AL DIRETTORE GENERALE ASL BA
LUNGOMARE STARITA, 6
70123 BARI (BA)

Il sottoscritto Dr. _____, chiede di poter partecipare alla selezione, per titoli e colloquio, per la copertura a tempo indeterminato, mediante mobilità volontaria, di n. 3 Dirigenti del Ruolo Amministrativo 1 (uno) da assegnare all'Area _____ U.O. _____ (indicare l'Area cui si intende partecipare), pubblicato nel B.U. Regione Puglia n. _____ del _____.

A tal fine, dichiara, sotto la propria responsabilità:
- di essere nato a _____, il _____;
- di risiedere a _____, alla Via _____;
- di essere cittadino italiano e di essere iscritto nelle liste elettorali del Comune di _____;
- di non aver riportato condanne penali;
- di non essere stato destituito da pubbliche amministrazioni;
- di essere dipendente a tempo indeterminato quale Dirigente _____ presso _____;
- di prestare servizio quale Dirigente_____ dal _____ e di aver superato il periodo di prova;
- di essere idoneo allo svolgimento delle mansioni proprie della qualifica di appartenenza e di non avere in pendenza istanze tendenti ad ottenere una inidoneità, seppur parziale;
- di non essere stato valutato negativamente ai sensi della vigente normativa in materia;
- di essere in possesso del Diploma di Laurea in _____;
- di accettare tutte le condizioni previste dal bando di selezione e di essere disponibile a raggiungere qualsiasi sede di servizio assegnatagli, in caso di incarico, nell'ambito dell'Azienda.

Allega, ai fini dell'ammissione alla selezione, alla presente domanda la seguente certificazione autenticata nei modi di legge:

- Diploma di laurea;
- certificato di servizio;
- Curriculum formativo e professionale;
- Elenco della documentazione allegata alla domanda.

Allega, altresì, i seguenti titoli , ai fini della valutazione di merito:
-

Data **Firma**

_____

ASL BA

Avviso di mobilità volontaria regionale per n. 3 Dirigenti farmacisti.

IL DIRETTORE GENERALE

In esecuzione della deliberazione n. 103 del 19/01/2012, indice il presente avviso che regola la partecipazione e lo svolgimento della pubblica selezione, per titoli e colloquio, per la copertura a tempo indeterminato, presso l'ASL BA della Provincia di Bari, di n. 3 posti di Dirigente Farmacista presso l'Area Farmaceutica Territoriale - mediante mobilità volontaria, ai sensi dell'art. 20 del CCNL 1998/2001 e dell'art. 22 del CCNL 2002/2005 della Dirigenza S.P.T.A. nonché dal Regolamento Aziendale sulla mobilità approvato con deliberazione n. 2690 del 16/12/2009.

Il trattamento economico è quello previsto dal vigente C.C.N.L. dell'Area della Dirigenza SPTA.

REQUISITI DI AMMISSIONE

Per partecipare al presente avviso di mobilità, gli interessati dovranno essere in possesso dei seguenti requisiti:

- essere dipendenti a tempo indeterminato di Aziende o Enti pubblici del Servizio Sanitario Regionale inquadrati nel profilo professionale di Dirigente Farmacista;
- aver superato il periodo di prova;
- aver la piena idoneità fisica al posto da ricoprire, senza alcuna limitazione, e non aver in pendenza istanze tendenti ad ottenere una idoneità, seppur parziale;

Tutti i requisiti di ammissione devono essere posseduti alla data di scadenza del termine stabilito per la presentazione delle domande di partecipazione alla presente procedura e devono permanere sino al perfezionamento della cessione del contratto.

DOMANDE DI AMMISSIONE

Nella domanda gli aspiranti dovranno dichiarare, sotto la propria personale responsabilità e consapevoli delle sanzioni penali previste dall'art. 76 del decreto del Presidente della Repubblica n. 445 del 28 dicembre 2000 per le ipotesi di falsità di atti e dichiarazioni mendaci, di essere in possesso dei requisiti previsti per la copertura del relativo posto, allegando alla stessa il certificato di servizio storico, un dettagliato curriculum formativo e professionale dal quale si evincono le capacità professionali possedute dagli interessati, nonché tutte le certificazioni relative ai titoli che ritengono opportuno presentare agli effetti della valutazione.

Alla domanda deve essere unito, altresì, un elenco dei titoli e dei documenti presentati.

La firma in calce alla domanda di partecipazione non necessita di autenticazione, però, deve essere allegata - pena la mancata valutazione dei titoli - la fotocopia di un documento d'identità personale in corso di validità, ai sensi della legge 127/97. I titoli e i documenti allegati devono essere prodotti in originale o in copia legale o autenticata ai sensi di legge ovvero autocertificati nei casi, nelle forme e nei limiti previsti dal decreto del Presidente della Repubblica n. 445/00.

Si precisa che le dichiarazioni sostitutive attestanti titoli valutabili e/o requisiti di ammissione, verranno accettate solo se redatte in modo conforme a quanto previsto dal decreto del Presidente della Repubblica n 445/00, anche in ordine all'assunzione di responsabilità delle dichiarazioni rese.

In particolare, con riferimento al servizio prestato, la dichiarazione sostitutiva dell'atto di notorietà (unica alternativa al certificato di stato di servizio originale) deve contenere l'esatta denominazione dell'Ente presso il quale il servizio e stato prestato, la qualifica, il tipo di rapporto di lavoro (tempo indeterminato/determinato, tempo pieno/part-time), le date d'inizio e di conclusione del servizio, nonché le eventuali interruzioni (aspettativa senza assegni, sospensioni ecc), e quant'altro necessario per valutare il servizio stesso.

Le pubblicazioni devono essere edite a stampa e potranno essere oggetto di valutazione solo nel caso in cui vengano prodotte in originale o in copia autenticata ovvero in copia dichiarata conforme all'originale (artt. 19 e 47 D.P.R. n. 445/2000)

MODALITÀ E TERMINE DI PRESENTAZIONE DELLE DOMANDE

Le domande di partecipazione all'Avviso, redatte su carta semplice, indirizzate AL DIRETTORE GENERALE ASL BA - LUNGOMARE STARITA,

6 - 70123 BARI, devono essere inoltrate esclusivamente per posta a mezzo di raccomandata A.R., pena esclusione, entro il 15° giorno successivo a quello della data di pubblicazione del bando sul Bollettino Ufficiale della Regione Puglia. Qualora detto giorno sia festivo, il termine è prorogato al primo giorno successivo, non festivo.

E' esclusa ogni altra forma di presentazione o di trasmissione.

Non saranno imputabili all'Amministrazione eventuali disguidi postali. Il termine di presentazione delle istanze e dei documenti è perentorio, l'eventuale riserva di invio successivo di documenti o il riferimento a documenti e titoli, in possesso dell'Amministrazione è priva di effetto.

Per finalità di carattere esclusivamente organizzativo, all'esterno della busta utilizzata per l'invio della domanda di partecipazione alla selezione, dovrà essere apposta la dicitura: "Istanza di partecipazione all'avviso per n. 3 posti di Dirigente Farmacista presso l'Area Farmaceutica Territoriale".

Qualora l'aspirante ritenesse di voler partecipare a più di una delle procedure di mobilità di cui al presente bando, dovrà, a pena di esclusione, inoltrare distinte domande di partecipazione.

AMMISSIONE DEI CANDIDATI

Alla selezione di mobilità saranno ammessi con riserva tutti coloro che presenteranno domanda di partecipazione senza preventivo accertamento del possesso dei requisiti.

Detto accertamento sarà effettuato all'atto della nomina da parte del competente ufficio. Qualora dall'esame della domanda e della documentazione prodotta si dovesse accertare la carenza deí requisiti per l'ammissione, l'Amministrazione con apposito provvedimento motivato dispone la decadenza dal diritto della nomina. Non potranno essere accolte, altresì, al momento del predetto accertamento, le istanze di coloro che:

- abbiano subito condanne penali che pregiudichino il rapporto di pubblico impiego.
- siano stati, dichiarati dal collegio medico delle UU.SS.LL. competenti o dal medico competente aziendale, fisicamente non idonei ovvero idonei con prescrizioni particolari alle mansioni del profilo oggetto della mobilita o per i quali, comunque, risultino formalmente delle limitazioni al normale svolgimento delle mansioni proprie del profilo stesso, ne hanno pendenti istanze per il riconoscimento di eventuali inidoneità.
- sono stati valutati negativamente a seguito di verifica dei risultati e delle attività di dirigenti effettuate ai sensi della normativa vigente in materia.

L'insussistenza di tali circostanze deve risultare da attestazione della Amministrazione di appartenenza.

COMMISSIONE ESAMINATRICE

La Commissione esaminatrice viene nominata con apposito provvedimento ad insindacabile giudizio dal Direttore Generale e sarà composta da tre membri, due Componenti fissi ed uno afferente all'area di destinazione del posto a selezione.

La Commissione è presieduta dal Direttore Sanitario, ovvero da un Dirigente da lui delegato, quale primo Componente fisso; il secondo Componente fisso è il Direttore dell'Area Gestione delle Risorse Umane o Dirigente dell'Area, suo delegato. Il terzo Componente è il Direttore della S.C. dell'Area afferente la selezione. Le funzioni di Segretario sono svolte da un Funzionario dell'U. O. Concorsi.

Modalità di selezione

La Commissione Esaminatrice accerta l'idoneità dei candidati sulla base:

1- la prova colloquio;
2 - l'anzianità di servizio, strettamente relativa all'area, al ruolo e alla disciplina o profilo, prestato con rapporto di lavoro a tempo determinato o indeterminato, esclusivamente a rapporti di lavoro dipendente.
3 - il numero dei figli;
4 - l'avvicinamento al coniuge oppure al proprio nucleo familiare, per la residenza del coniuge o del nucleo familiare;
5 - Il curriculum professionale.

Per l'assegnazione dei punteggi la Commissione Esaminatrice terrà conto dei seguenti criteri:

a) Anzianità di servizio prestato nella stessa posizione funzionale in Aziende sanitarie e/o ospedaliere: Per il servizio nel profilo a selezione la Commissione assegnerà al candidato un punto per anno, per massimo dieci punti; con punti 0,080 al mese; trascurando la frazione inferiore ai 15 giorni (ed arrotondandola viceversa);

b) Per i figli, punti 0,100 per ciascun figlio e punteggio di 0,500 nel caso di situazione di handicap dello stesso
c) Per l'avvicinamento, indistintamente al coniuge o al proprio nucleo familiare, punti 0,100, e punti 0,500 nel caso di situazione di handicap del coniuge o di un componete il proprio nucleo familiare;
d) Curriculum per un massimo di 15 punti. Nel curriculum la Commissione assegnerà un punteggio tenendo presente:
   - Esperienza professionale: sarà dato maggior rilievo a quella maturata nel settore oggetto dell'avviso;
   - Incarichi di responsabilità;
   - Soggiorni di studio o di addestramento professionale attinenti la disciplina;
   - Attività didattica nella disciplina presso corsi di studio per il conseguimento di diploma universitario di laurea o di specializzazione presso scuole di formazione del personale sanitario con indicazione delle ore annue di insegnamento;
   - Partecipazione a corsi di aggiornamento professionale che abbiano finalità di formazione;
   - Attività di ricerca;
   - Pubblicazioni e produzione scientifica prettamente pertinente al settore su riviste italiane ed estere;
e) - Il colloquio è diretto alla valutazione delle capacità professionali del candidato nello specifico settore, secondo i seguenti criteri: la Commissione, per il colloquio dispone di 30 punti e, nel caso di mancato raggiungimento di un punteggio di sufficienza di almeno 21/30, il candidato non sarà dichiarato idoneo;

La Commissione al termine della selezione formula la graduatoria finale di merito.

NOMINA DEL VINCITORE

Il Direttore Generale dell'Azienda provvederà con proprio atto deliberativo - riconosciuta la regolarità degli atti relativi alla procedura concorsuale - all'approvazione della graduatoria ed alla nomina del vincitore,

Il concorrente dichiarato vincitore, ai fini dell'assunzione in servizio, prima della stipula del contratto individuale di lavoro, dovrà:

a) far pervenire dichiarazione attestante non aver subito condanne penali che pregiudichino il rapporto di pubblico impiego e gli eventuali procedimenti penali pendenti;
b) certificazione attestante il possesso della piena idoneità fisica allo svolgimento delle mansioni proprie della qualifica di appartenenza e di non avere in pendenza istanze tendenti ad ottenere una inidoneità, seppur parziale;
c) rilasciare dichiarazione in ordine alla disponibilità ad assumere servizio presso la sede di assegnazione da parte dell'Amministrazione;
d) certificazione dell'Azienda di provenienza che attesti che il candidato non e' stato valutato negativamente ai sensi della normativa vigente in materia.

L'immissione in servizio del vincitore resta, comunque, subordinata all'esito della visita medica di idoneità alla specifica mansione da effettuarsi da parte del medico competente di questa Azienda USL.

Al fine di assicurare la stabilità della unità operativa di assegnazione, il dipendente mobilitato non potrà chiedere trasferimento presso altre aziende prima di due anni di servizio effettivo.

NORME FINALI

Per tutto quanto non contemplato dal presente bando, si rinvia alle disposizioni di legge vigenti in materia di mobilità e di reclutamento a tempo indeterminato di personale.

Le istanze di mobilità che sono già pervenute o che perverranno prima della pubblicazione del presente avviso nel Bollettino Ufficiale della Regione Puglia non saranno prese in considerazione e saranno archiviate senza alcuna comunicazione agli interessati, in quanto il presente avviso costituisce a tutti gli effetti notifica nei confronti degli interessati.

Il presente avviso sarà pubblicato integralmente nel Bollettino Ufficiale della Regione Puglia e nel Sito Internet Aziendale, fermo restando che la data di presentazione delle istanze scade il quindicesimo giorno successivo alla data di pubblicazione dell'avviso nel BUR della Regione Puglia.

L'Azienda unita sanitaria locale si riserva la facoltà di modificare, prorogare, sospendere, revocare il presente bando, in relazione a nuove disposizioni di legge o per comprovate ragioni di pubblico

interesse senza che i candidati possano sollevare eccezione o vantare diritti di sorta. Il presente Avviso potrà essere sospeso o revocato in caso di comprovate disponibilità in esubero di Dirigenti medici della disciplina presso altre ASL della Regione Puglia.

L'Azienda garantisce parità e pari opportunità tra uomini e donne per l'accesso al lavoro, ai sensi del decreto legislativo n. 165/2001. Ai sensi e per effetto della legge n. 675 del 31 dicembre 1996, l'Azienda e' autorizzata al trattamento dei dati personali dei concorrenti, finalizzato agli adempimenti per l'espletamento della presente procedura.

Per eventuali informazioni, gli aspiranti potranno rivolgersi all'Area Gestione delle Risorse Umane - U.O. "Concorsi e assunzioni", sito in Bari, Lungomare Starita, 6 tel. 080.5842544.

Ai sensi della legge, 7 agosto 1990, n. 241, il Responsabile del procedimento concorsuale di cui al presente avviso, e il dirigente responsabile della citata Area Gestione Risorse Umane.

Il Direttore
Area Gestione Risorse Umane
Francesco Lippolis

Il Direttore Generale ASL BA
Angelo Domenico Colasanto

ASLBA

Fac simile di domanda

AL DIRETTORE GENERALE ASL BA
LUNGOMARE STARITA, 6
70123 BARI (BA)

Il sottoscritto Dr. _____, chiede di poter partecipare alla selezione, per titoli e colloquio, per la copertura a tempo indeterminato, mediante mobilità volontaria, di n. 3 posti di Dirigente Farmacista presso l'Area Farmaceutica Territoriale, pubblicato nel B.U. Regione Puglia n. _____ del _____.

A tal fine, dichiara, sotto la propria responsabilità:
- di essere nato a _____, il _____;
- di risiedere a _____, alla Via _____;
- di essere cittadino italiano e di essere iscritto nelle liste elettorali del Comune di _____;
- di non aver riportato condanne penali;
- di non essere stato destituito da pubbliche amministrazioni;
- di essere dipendente a tempo indeterminato quale Dirigente _____ presso _____;
- di prestare servizio quale Dirigente_____ dal _____ e di aver superato il periodo di prova;
- di essere idoneo allo svolgimento delle mansioni proprie della qualifica di appartenenza e di non avere in pendenza istanze tendenti ad ottenere una inidoneità, seppur parziale;
- di non essere stato valutato negativamente ai sensi della vigente normativa in materia;
- di essere in possesso del Diploma di Laurea in _____;
- di essere in possesso del Diploma di Specializzazione in _____;
- di essere iscritto all'Ordine dei Medici della Provincia di _____;
- di accettare tutte le condizioni previste dal bando di selezione e di essere disponibile a raggiungere qualsiasi sede di servizio assegnatagli, in caso di incarico, nell'ambito dell'Azienda.

Allega, ai fini dell'ammissione alla selezione, alla presente domanda la seguente certificazione autenticata nei modi di legge:

- Diploma di laurea; Diploma di specializzazione; certificato di iscrizione all'albo professionale;
- certificato di servizio con trattamento economico;
- Curriculum formativo e professionale;
- Elenco della documentazione allegata alla domanda.

Allega, altresì, i seguenti titoli , ai fini della valutazione di merito:
-

Data **Firma**

_____

ASL BR

Avviso pubblico per incarichi convenzionali provvisori e di sostituzione nell'ambito del servizio di continuità assistenziale.

In esecuzione della deliberazione del Direttore Generale n° 171 del 26/01/2012, è indetto

AVVISO PUBBLICO

per la formazione di apposita graduatoria valida per il conferimento di incarichi convenzionali provvisori e di sostituzione nell'ambito del Servizio di Continuità Assistenziale, ai sensi dell'art. 70 comma 4 dell'ACN 23.03.2005 pubblicato sul Suppl. Ord. della G.U. n. 143 del 12.06.2006 come integrato dall'ACN del 29.07.2009 e dall'AIR del 18.01.2008..

Hanno titolo a partecipare al presente procedimento i Medici iscritti nella Graduatoria Regionale definitiva di medicina generale per l'anno 2011 pubblicata sul BURP n. 11 del 24.01.2012, nonché i medici non inclusi nella graduatoria regionale anzidetta in possesso dei requisiti fissati dalla norma transitoria n. 4 e dalla norma finale n. 5 dell'ACN in vigore, per i quali saranno predisposti appositi, separati, elenchi.

Hanno per altro titolo a partecipare al presente procedimento i Medici Titolari, a tempo indeterminato, di incarico nel Servizio di Continuità Assistenziale della ASL BR, le cui domande saranno incluse in separato elenco di disponibilità graduato secondo l'anzianità di incarico, ai fini del conferimento di eventuali aumenti di orario per ulteriori 12 ore settimanali ai sensi dell'art. 70, comma 5 dell'ACN 29.07.2009 e dall'art. 42 dell'AIR del 18.01.2008

I medici interessati all'inclusione nella graduatoria e negli elenchi dovranno inviare istanza, corredata da fotocopia di un valido documento di identità, indirizzata • al Direttore Generale dell'ASL BR, via Napoli n. 8 - 72100 Brindisi, mediante Raccomandata A.R., entro e non oltre il quindicesimo giorno dalla data di pubblicazione del presente avviso. A tal fine farà fede il timbro data dell'Ufficio Postale accettante.

Gli eventuali incarichi convenzionali provvisori e di sostituzioni saranno conferiti nei limiti di cui all'art. 65 comma 1, per una durata massima fino a dodici mesi e disciplinati sotto l'aspetto giuridico ed economico dalle disposizioni sancite dagli artt. 65, 67, 70 e 72 del medesimo ACN 29.07.2009 e dal comma 7 art. 42 dell'AIR in vigore.

Nella domanda di partecipazione all'Avviso, che dovrà formularsi come da schema allegato al presente bando gli aspiranti dovranno dichiarare sotto la propria responsabilità, ai sensi della legge 28.12.2000 n. 445, a pena di esclusione: i dati anagrafici, il luogo di residenza, l'indirizzo, il recapito telefonico, il voto e l'anzianità di laurea, il numero di posizione eventualmente occupato nella graduatoria regionale definitiva innanzi richiamata con il relativo punteggio e tutte le attività in via di svolgimento a qualsiasi titolo, anche precarie (compresi i corsi di formazione e specializzazione).

Sulla base del punteggio conseguito dai medici inseriti nella graduatoria regionale per l'anno 2011 pubblicata sul BURP n. 11 del 24.01.2012, che abbiano inoltrato valida domanda, sarà predisposta la graduatoria aziendale, riportando in posizione prioritaria i medici residenti nel territorio dell'Azienda, (ai sensi dell'art. 70 comma 4 dell'ACN).

Le domande presentate dai medici aspiranti agli incarichi provvisori ai sensi della norma transitoria n. 4 e della norma finale n. 5 dell'A.C.N. in vigore, saranno graduate, secondo le priorità ivi previste, nell'ordine della minore età, voto di laurea e anzianità di laurea, con predisposizione di appositi separati elenchi, che saranno utilizzati (prima quello della norma transitoria n. 4 e dopo quello della norma finale n. 5) solo in caso di indisponibilità di tutti i medici inseriti nella suddetta graduatoria aziendale formulata sulla scorta di quella regionale vigente e valida per l'anno 2011.

Le domande dei Medici già titolari a tempo indeterminato nel Servizio di Continuità Assistenziale della ASL BR, saranno incluse in separato elenco di disponibilità a livello Aziendale e graduate secondo l'anzianità di titolarità dell'incarico. Tali disponibilità saranno prese in considerazione solo a seguito di accertate indisponibilità dei medici inseriti in graduatoria regionale o nella suddetta norma transitoria n. 4 e prima della consultazione dei medici inseriti nella norma finale n. 5 secondo le modalità previste dall'art. 42 dell'AIR in vigore.

Tutti i medici partecipanti al presente avviso dovranno indicare la disponibilità all'inserimento o meno in apposita graduatoria aziendale di reperibilità.

I dati personali forniti dai concorrenti, a seguito della presente procedura, verranno trattati nel rispetto di quanto previsto dalla legge 675 del 31/12/1996 e successive modificazioni e integrazioni.

Per quanto altro non previsto dal presente bando, si fa riferimento alle disposizioni che regolano i rapporti con i medici di medicina generale convenzionata.

Ogni ulteriore informazione, relativa al contenuto del presente avviso, potrà essere richiesta presso gli uffici dell'Unità Operativa Gestione Amministrativa Personale Convenzionato - via Napoli n. 8 - Brindisi, tel. 0831-536171/742/785.

Il Direttore Generale
Dr.ssa Paola Ciannamea

Al Direttore Generale
ASL BR
Via Napoli n. 8
72100 Brindisi

OGGETTO: richiesta di partecipazione all'avviso pubblico per il conferimento di incarichi convenzionali provvisori e di sostituzione nel servizio di CONTINUITA' ASSISTENZIALE dell'Azienda USL BR.

Il sottoscritto _____, presa visione del bando pubblicato (sul B.U.R.P. n. .... del.....) (all'Albo Pretorio dell'AUSL BR), chiede di essere ammesso alla selezione per la formazione della graduatoria e degli elenchi separati per il conferimento di incarichi convenzionali provvisori e di sostituzione nel servizio di Continuità Assistenziale dell'AUSL BR.

A tal fine dichiara:

a) Di essere nato a _____, il _____ , codice fiscale _____;

b) Codice ENPAM _____;

c) Di risiedere nel comune di _____ CAP _____, alla via _____n._____;

d) Recapito telefonico _____ , _____

e) Di essersi laureato in data _____, con voto_____, presso l'Università di _____;

□* Di concorrere per l'inserimento nella graduatoria AUSL BR, essendo incluso al n. _____, con punti _____, nella graduatoria regionale definitiva dell'anno 2011, pubblicata sul BURP n. 11 del 24.01.2012;

□* Di non essere inserito nella graduatoria regionale, quindi, di concorrere per l'inserimento nell'elenco previsto dalla norma transitoria n. 4 dell'A.C.N., avendo acquisito l'attestato di formazione in medicina generale in data _____;

□* Di essere titolare di incarico nel Servizio di Continuità Assistenziale della AUSL BR presso la sede di _____ dal _____ e di concorrere ai fini dell'inserimento in separato elenco per eventuale aumento di orario per ulteriori 12 ore settimanali;

□* Di non essere inserito nella graduatoria regionale e, quindi di concorrere per l'inclusione nell'elenco previsto dalla norma finale n. 5 dell' A.C.N., avendo acquisito l'abilitazione professionale successivamente alla data del 31.12.94;

f) di svolgere / non svolgere altre attività come medico, compresi i corsi di formazione e specializzazione (in caso affermativo indicare la natura del rapporto) _____, presso _____ dal _____ al _____;

g) Di non trovarsi in alcuna situazione di incompatibilità con l'incarico provvisorio nel servizio di continuità assistenziale ;

h) Di non avere riportato provvedimenti disciplinari né avere procedimenti a proprio carico in corso comportanti la cessazione del rapporto convenzionale;

i) Di essere/non essere disponibile all'inserimento in apposito elenco di reperibilità per l'ambito territoriale del DSS di _____;

j) Di esprimere il proprio assenso al trattamento dei dati acquisiti attraverso la presente domanda, nel rispetto di quanto previsto dalla Legge 31/12/1996 n. 675 e successive modificazioni ed integrazioni.

Allega alla presente copia fotostatica di un documento di riconoscimento.

Il sottoscritto chiede, infine, che ogni comunicazione relativa al presente avviso venga inviata al seguente indirizzo:

Email _____ Dr. _____
Comune di_____ Prov. _____ CAP_____
Via_____N_____ Recapito Telefonico _____

Il sottoscritto dichiara fin da ora di accettare senza alcuna riserva le condizioni fissate dall'Accordo Collettivo Nazionale che disciplina i rapporti con i medici di continuità assistenziale, del quale ha integrale conoscenza e dichiara formalmente, sotto la propria responsabilità ed ai sensi della Legge 28/12/2000 n. 445, artt. 46, 47 e 76 nella consapevolezza delle conseguenze penali cui può andare incontro, che quanto riportato nella presente risponde a verità.

Luogo e Data

Firma non autenticata leggibile

* *apporre una crocetta in corrispondenza della linea interessata*

ASL LE

Avviso pubblico di selezione per servizio soccorso e trasporto sanitario emergenza primario (SEUS 118).

Questa Azienda, con Deliberazione del Direttore Generale n. 792 del 23.12.2011 e successiva n. 81 del 17.01.2012, ha indetto apposita selezione pubblica, rivolta alle Associazioni di Volontariato autorizzate all'esercizio del servizio di soccorso e trasporto infermi e feriti. per l'effettuazione, in rapporto di convenzione, con l'Azienda Sanitaria Locale della Provincia di Lecce, del servizio di soccorso e trasporto sanitario di emergenza primario (S.E.U.S. 118) per la durata di anni 3 (tre).

Il termine per la presentazione delle domande è fissato alle ore 13,00 del giorno 28.02.2012, mentre l'apertura dei plichi è fissato alle ore 10,00 del giorno 13.03.2012 presso la sede dell'Area Gestione Patrimonio della ASL LECCE - Piazzetta Bottazzi, 1 - Lecce - 1° piano.

Tutta la documentazione inerente la selezione è disponibile sul sito Aziendale www.sanita.puglia.it (nella pagina relativa alla ASL di Lecce) - sezione bandi di gare.

Eventuali informazioni potranno essere richieste all'Area Gestione Patrimonio - tel. 0832/215827 - fax 0832/215786.

Il Direttore Area Patrimonio
Avv. Anna Rita Dell'Anna

Il Direttore Generale
Dott. Valdo Mellone

ENTE OSPEDALIERO DE BELLIS

Concorso pubblico per n. 1 Dirigente Medico disciplina Gastroenterologia.

IL DIRETTORE GENERALE

In esecuzione della delibera n. 702 del 29/12/2011.

RENDE NOTO

Che è indetto concorso pubblico, per titoli ed esami, per la copertura di n. 1 posto di Dirigente Medico - DISCIPLINA: Gastroenterologia presso l'RCCS "Saverio de Bellis" di Castellana Grotte, Ba.

Al presente concorso saranno applicate le disposizioni di cui all'art.20 della legge 104/92 sulla richiesta di ausili e di eventuali tempi aggiuntivi per le prove concorsuali da parte dei candidati portatori di handicap.

Le categorie di cittadini che nei pubblici concorsi hanno preferenza a parità di merito ed a parità di titoli e di merito sono quelli indicate nell'art.5, comma 4 del D.P.R. 9.5.1994, n.487 e successive modificazioni. I titoli che danno luogo a preferenze devono essere posseduti alla data di scadenza del termine di presentazione delle domande di ammissione al concorso stabilito dal presente bando.

NORME DI CARATTERE GENERALE

Il trattamento economico è quello previsto dal C.C.N.L. dell'Area Dirigenza Medica.

Sono garantite la parità e le pari opportunità fra uomini e donne per l'accesso al lavoro ed il trattamento sul lavoro, come previsto dalla legge del 10.4.1991 n.125 e dell'art.57 del D.Lgs.vo del 30.3.2001 n.165.

Il concorso è disciplinato dalle norme contenute nel D.P.R. 10.12.1997 n.483 "Regolamento della disciplina concorsuale per il personale dirigenziale del Servizio Sanitario Nazionale" e s.m.i..

REQUISITI GENERALI DI AMMISSIONE

1. ai sensi dell'art.18, comma 1, del D. Lg.vo 30.12.1992 n.502 e successive modificazioni e dell'art.1 del D.P.R. 10.12.1997 n.483, possono partecipare al suddetto concorso coloro che possiedono i seguenti requisiti generali:
   - Cittadinanza italiana, salve le equiparazioni stabilite dalle leggi vigenti, o cittadinanza di uno dei paesi dell'Unione Europea;
   - idoneità fisica all'impiego:
     a. l'accertamento dell'idoneità fisica all'impiego - con l'osservanza delle norme in materia di categorie protette - è effettuato, a cura dell'IRCCS "S.De Bellis", prima dell'immissione in servizio;
     b. il personale dipendente da pubbliche amministrazioni ed il personale dipendente dagli istituti, ospedali ed enti, di cui agli artt. 25 e 26, comma 1 del DPR

20.12.79 n.761, è dispensato dalla visita medica;

2. Non possono accedere agli impieghi coloro che siano stati esclusi dall'elettorato attivo, nonché coloro che siano stati dispensati dall'impiego presso una pubblica amministrazione per aver conseguito l'impiego stesso mediante la produzione di documenti falsi o viziati da invalidità non sanabile.

REQUISITI SPECIFICI DI AMMISSIONE:

Ai sensi dell'art.24 del D.P.R. 10.2.1997 n. 483, i requisiti specifici di ammissione sono i seguenti:

- Laurea in Medicina e Chirurgia;
- Specializzazione nella disciplina a concorso o disciplina equipollente, stabilita dal D.M. 30.1.1998;
- iscrizione all'albo professionale attestata da certificato in data non anteriore a sei mesi rispetto a quello di scadenza del bando. L'iscrizione al corrispondente albo professionale di uno dei paesi dell'Unione Europea consente la partecipazione al concorso, fermo restando l'obbligo dell'iscrizione all'albo in Italia prima dell'assunzione in servizio.

ULTERIORI REQUISITI PER I CITTADINI DI UNO DEI PAESI DELL'UNIONE EUROPEA

Godimento dei diritti politici e civili in Italia e nello Stato di provenienza o di appartenenza, conoscenza della lingua italiana adeguata all'attività da espletare.

I requisiti generali e specifici devono essere posseduti alla data di scadenza del termine stabilito dal presente bando per la presentazione delle domande di ammissione al concorso.

PROVE DI ESAME

Ai sensi dell'art. 26 del D.P.R. 10.12.97 n. 483 le prove di esame relative al concorso di cui al presente bando sono le seguenti:

a) Prova scritta: relazione su caso clinico simulato o su argomenti inerenti alla disciplina messa a concorso o soluzione di una serie di quesiti a risposta sintetica inerenti alla disciplina stessa;
b) Prova pratica: vertente su tecniche e manualità peculiari della disciplina messa a concorso. La prova pratica deve, comunque, essere anche illustrata schematicamente per iscritto;
c) Prova orale: colloquio sulle materie inerenti alla disciplina a concorso nonché sui compiti connessi alla funzione da conferire;

Ai sensi dell'art. 27 del D.P.R. 10.12.97 n. 483 la commissione dispone, complessivamente, di 100 punti così ripartiti:
a) 20 punti per i titoli;
b) 80 punti per le prove di esame;

I punti per le prove di esame sono così ripartiti:
a) 30 punti per la prova scritta;
b) 30 punti per la prova pratica;
c) 20 punti per la prova orale.

I punti per la valutazione dei titoli sono così ripartiti:
a) titoli di carriera, punti 10
b) titoli accademici e di studio, punti 3
c) pubblicazioni e i titoli scientifici, punti 3
d) curriculum formativo e professionale, punti 4.

I titoli valutabili ed i relativi punteggi sono quelli previsti dagli artt. 11, 20, 21, 22, 23 e 27, commi 4,5,6,7, del D.P.R. n. 483/97.

Ai sensi dell'art. 14 del D.P.R. n. 483/97 il superamento di ciascuna delle previste prove scritte e pratiche è subordinato al raggiungimento di una valutazione di sufficienza espressa in termini numerici di almeno 21/30.

Il superamento della prova orale è subordinato al raggiungimento di una valutazione di sufficienza espressa in termini numerici di almeno 14/20.

La valutazione è effettuata con il rispetto di quanto previsto dall'art.9, comma 3, dello stesso D.P.R. n. 483/97.

DOMANDE DI AMMISSIONE

Per l'ammissione al concorso, oggetto del presente bando, gli aspiranti devono presentare domanda redatta in carta semplice nella quale devono dichiarare:

a) nome e cognome;
b) la data, il luogo di nascita e la residenza;
c) il possesso della cittadinanza italiana o equivalente o di uno dei paesi dell'unione europea;
d) il comune di iscrizione nelle liste elettorali, ovvero i motivi della non iscrizione o della cancellazione dalle liste medesime;
e) le eventuali condanne penali riportate o di non

aver riportato condanne penali, di essere sottoposto a procedimenti penali o di non essere a conoscenza di essere sottoposto a procedimenti penali;

f) i titoli di studio e accademici posseduti, richiesti dal presente bando per la partecipazione al concorso;
g) specializzazione nella disciplina del concorso o in disciplina equipollente;
h) iscrizione al rispettivo albo professionale;
i) la posizione nei riguardi degli obblighi militari;
j) i servizi prestati presso pubbliche amministrazioni e le eventuali cause di cessazione di precedenti rapporti di pubblico impiego;
k) i titoli che danno diritto a preferenza, precedenza o riserva di posto nella nomina.
l) i concorrenti appartenenti a quelle categorie di cittadini rientranti nei diritti di precedenza o preferenza a parità di titoli, ai sensi delle vigenti disposizioni di legge, dovranno farne esplicita menzione nella domanda di partecipazione, a pena di esclusione dal diritto.
m) il domicilio presso il quale, ad ogni effetto deve essere fatta ogni comunicazione relativa al concorso; in caso di omessa indicazione sarà tenuta in considerazione la residenza dichiarata come dal punto b) che precede;
n) la omessa dichiarazione non altrimenti rilevabile, resa mediante autocertificazione ai sensi del D.P.R. n.445/00, contestuale e/o allegata all'istanza di ammissione o documentazione del possesso di uno solo dei requisiti prescritti dal presente bando, determina l'esclusione dal concorso; la domanda deve essere datata e sottoscritta dal candidato; la mancata sottoscrizione determina la nullità della domanda. Costituisce, altresì, motivo di esclusione dalla procedura concorsuale la titolarità di rapporto di impiego a tempo indeterminato con questo IRCCS nella medesima posizione funzionale e profilo professionale oggetto del concorso.

Si rammenta che in caso di false dichiarazioni si applicheranno le sanzioni penali di cui all'art.76 del D.P.R. 28.12.2000 n.445.

DOCUMENTAZIONE DA ALLEGARE ALLA DOMANDA

I concorrenti devono allegare alla domanda di partecipazione al concorso i seguenti documenti in carta semplice:

- diploma di laurea in medicina e chirurgia;
- certificato di iscrizione al relativo Albo Professionale, di data non anteriore a mesi sei rispetto a quella di scadenza del bando;
- diploma di specializzazione nella disciplina del concorso o disciplina equipollente.

La certificazione o l'autocertificazione relativa alla specializzazione, dovrà contenere espressamente la dicitura che la stessa sia stata conseguita ai sensi del D.Lgs.vo n. 257/91, ai fini della sua valutazione come per legge. In caso la stessa non sia desumibile non si potrà procedere all'assegnazione del relativo punteggio.

Alla domanda devono inoltre essere allegati:

a) I documenti probatori di eventuali diritti di precedenza o di preferenza, a parità di merito nella nomina.
b) Il curriculum formativo e professionale redatto in carta semplice, datato e firmato.
c) Le pubblicazioni devono essere edite a stampa.
d) Elenco in triplice copia ed in carta semplice dei documenti presentati.

I titoli devono essere prodotti in originale o in copia legale o autenticata ai sensi di legge, ovvero autocertificati nei casi e nei limiti previsti dalla normativa vigente; in proposito ai sensi dell'art. 46 del D.P.R. 28/12/2000 n. 445 sono comprovati con dichiarazioni anche contestuali all'istanza, sottoscritte dall'interessato e prodotte in sostituzione delle normali certificazioni, anche, fra l'altro, i seguenti stati, fatti e qualità personali: titoli di studio o qualifica professionale posseduti, titolo di specializzazione, di abilitazione, di formazione, di aggiornamento e qualificazione tecnica, tutte le posizioni relative all'adempimento degli obblighi militari, ivi comprese quelle attestate nel foglio matricolare dello stato di servizio.

Ai sensi dell'art. 47 del DPR 28/12/2000, la conformità all'originale dei titoli e delle pubblicazioni può essere resa in forma di dichiarazione sostitutiva dell'atto di notorietà. In tal caso alla dichiarazione deve essere allegata la fotocopia dei documenti originali, unitamente alla fotocopia non autenticata di un documento valido di riconoscimento.

L'Amministrazione si riserva la facoltà di verificare la veridicità delle dichiarazioni prodotte nonché di richiedere la documentazione relativa prima di emettere il provvedimento finale favorevole; in caso di falsa dichiarazione si applicano le disposizioni di cui all'art. 76 del DPR n. 445/2000.

L'Amministrazione declina ogni responsabilità per eventuale smarrimento della domanda o dei documenti spediti a mezzo del servizio postale o corriere privato, nonché per il caso di dispersione di comunicazioni relative all'avviso, dipendenti da inesatta indicazione del domicilio da parte del candidato, da mancata o tardiva comunicazione del cambiamento di indirizzo o domicilio indicato nella domanda, da eventuali disguidi postali o telegrafici non imputabili a colpa dell'Amministrazione.

La domanda di partecipazione al concorso, redatta in carta semplice, ed indirizzata al Direttore generale dell'IRCCS "Saverio de Bellis" - UFFICIO GESTIONE E SVILUPPO RISORSE UMANE - Via Turi, 27 - 70013 Castellana Grotte (BA), può essere inoltrate a mezzo del servizio postale o può essere presentata direttamente all'Ufficio Protocollo dell'IRRCS "Saverio de Bellis" entro la data di scadenza del bando.

La domanda di partecipazione si considera prodotta in tempo utile anche se spedita a mezzo raccomandata con avviso di ricevimento, entro il termine indicato; a tal fine fa fede il timbro a data dell'ufficio postale accettante.

Il termine per la presentazione della domanda di partecipazione al concorso e dei documenti scade il 30° giorno successivo a quello della data di pubblicazione, per estratto, del presente bando nella Gazzetta Ufficiale della Repubblica - IV^ serie speciale.

Qualora detto giorno fosse festivo, il termine è prorogato al 1° giorno successivo non festivo.

L'eventuale riserva di invio di documenti successivo alla data di scadenza del bando è priva di effetti.

ESCLUSIONE DAL CONCORSO

Ai sensi dell'art.4 del D.P.R. 10/12/97 n. 483, l'esclusione del candidato dal concorso è deliberata dal Direttore Generale con provvedimento motivato da notificarsi entro 30 giorni dalla esecutività della relativa decisione.

NOMINA DELLA COMMISSIONE

Il Direttore Generale provvederà alla nomina della commissione in conformità al disposto di cui all'art. 59 del D.P.R. 483/97.

La commissione esaminatrice provvederà a porre in essere le operazioni concorsuali di competenza.

CONVOCAZIONE DEI CANDIDATI

La data e la sede in cui si svolgeranno le prove di esame verranno comunicate a ciascun candidato a mezzo di lettera raccomandata con avviso di ricevimento all'indirizzo indicato nella domanda di ammissione nei termini previsti dall'art. 7 del D.P.R. 10.12.1997, n. 483.

Per essere ammessi alle prove i candidati dovranno presentarsi muniti di documento personale di identità.

I candidati che non si presenteranno alle prove d'esame del concorso alle quali sono stati ammessi saranno considerati decaduti dal concorso, quale che sia la causa dell'assenza, anche se non dipendente dalla loro volontà.

Ai candidati che conseguiranno l'ammissione alla prova pratica sarò data comunicazione a mezzo raccomandata postale con ricevuta di ritorno, nella quale sarà indicato il voto riportato nella prova scritta.

FORMAZIONE DELLA GRADUATORIA, APPROVAZIONE, DICHIARAZIONE DEI VINCITORI, ASSUNZIONE

La commissione esaminatrice al termine delle prove di esame formula la graduatoria di merito dei candidati.

E' escluso dalla graduatoria il candidato che non abbia conseguito in ciascuna delle prove di esame la prevista valutazione di sufficienza di cui all'art. 14 del D.P.R. 483/97;

La graduatoria di merito dei candidati è elaborata secondo l'ordine dei punteggi complessivi conseguiti da ciascun candidato per prove d'esame e titoli, con l'osservanza a parità di punteggio delle preferenze di cui all'art. 5 del D.P.R. 09/05/94 n. 487 e successive modificazioni e dell'art. 3, comma 7, L. 151/5/97, n.127 integrato dall'art.2, comma 9, L 16/06/98, n. 191.

Il Direttore Generale dell'IRCCS "Saverio de Bellis", riconosciuta la regolarità degli atti del con-

corso e la graduatoria, li approva e nomina il vincitore, tenendo conto delle riserve e preferenze di legge.

La graduatoria, che verrà pubblicata sul Bollettino Ufficiale Regione Puglia, sarà utilizzata con le modalità e nei limiti temporali imposti dalle leggi vigenti in materia.

La graduatoria conserva, altresì, la sua efficacia, nel rispetto della vigente normativa, per le assunzioni a tempo determinato, a qualsiasi titolo, che si rendessero eventualmente necessarie.

Il candidato dichiarato vincitore sarà invitato dall'IRCCS "S. de Bellis" a presentare entro il termine di trenta giorni dal ricevimento della comunicazione, a pena di decadenza, tutta la documentazione necessaria a comprovare il possesso dei requisiti richiesti per il conferimento della nomina.

Accertata la sussistenza del requisito per l'accesso al pubblico impiego, l'IRCCS "S. de Bellis" procederà alla stipula del contratto di lavoro nel quale sarà, tra l'altro, indicata la data di immissione in servizio.

Il trattamento economico e previdenziale decorrerà dalla data di effettiva assunzione in servizio in prova del dipendente. Lo stesso dipendente sarà confermato a tempo indeterminato decorso il periodo di prova previsto dal vigente contratto nazionale di lavoro.

L'assunzione del vincitore è comunque subordinata alla conferma della sussistenza del relativo posto vacante ed all'assenza di impedimenti normativi in tema di assunzioni di personale nel Servizio Sanitario Nazionale.

Il vincitore, assunto a tempo indeterminato, non potrà presentare domanda di mobilità prima che siano trascorsi due anni di effettivo servizio.

Con la partecipazione al concorso è implicita da parte dei concorrenti l'accettazione senza riserve delle prescrizioni contenute nel presente bando e nella normativa legislativa e regolamentare attualmente in vigore, del trattamento normativo ed economico del rapporto di lavoro che sarà costituito con questa Amministrazione, quali risultano disciplinati dai vigenti contratti collettivi nazionali di lavoro.

Ai sensi del decreto legislativo 30/6/2003, n. 196 i dati personali, forniti dai candidati saranno raccolti presso l'IRCCS "S. de Bellis" - Ufficio Gestione e Sviluppo Risorse Umane - per le finalità di gestione del concorso e potranno essere trattati, anche successivamente all'instaurazione del rapporto, per le finalità inerenti la gestione del rapporto stesso.

Per quanto non previsto dal presente bando si fa rinvio alle norme contenute nelle fonti normative legislative e regolamentari vigenti in materie di procedure concorsuali per le assunzioni di personale dipendente delle UU.SS.LL.

La DIREZIONE Generale, per legittimi motivi e a suo insindacabile giudizio, si riserva la facoltà di revocare, modificare in tutto o in parte il presente bando.

Per eventuali informazioni gli aspiranti potranno rivolgersi all'Uff. Gestione e Risorse del Personale - Ufficio Concorsi - IRCCS "Saverio de Bellis", Castellana Grotte (BA), ubicato alla via Turi n. 27. Responsabile del Procedimento R. Accettura, tel. 0804994165 - fax 0804994322

Gli aspiranti, inoltre, potranno prendere visione del bando e dell'allegato modello di domanda di partecipazione al concorso, visitando il sito www.irccsdebellis.it.

Il Direttore Generale
Dr. Giuseppe Liantonio

ENTE OSPEDALIERO DE BELLIS

Concorso pubblico per n. 1 Dirigente Medico disciplina Radiodiagnostica.

IL DIRETTORE GENERALE

In esecuzione della delibera n. 702 del 29/12/2011.

RENDE NOTO

Che è indetto concorso pubblico, per titoli ed esami, per la copertura di n.1 posto di Dirigente Medico - DISCIPLINA: RADIODIAGNOSTICA pesso l'IRCCS "Saverio De Bellis".

Al presente concorso saranno applicate:
- le disposizioni di cui all'art.20 della legge 104/92 sulla richiesta di ausili e di eventuali tempi aggiuntivi per le prove concorsuali da parte dei candidati portatori di handicap.

Le categorie di cittadini che nei pubblici concorsi hanno preferenza a parità di merito ed a parità di titoli e di merito sono quelli indicate nell'art.5, comma 4 del D.P.R. 9.5.1994, n.487 e successive modificazioni. I titoli che danno luogo a preferenze devono essere posseduti alla data di scadenza del termine di presentazione delle domande di ammissione al concorso stabilito dal presente bando.

NORME DI CARATTERE GENERALE

Il trattamento economico è quello previsto dal C.C.N.L. dell'Area Dirigenza Medica.

Sono garantite la parità e le pari opportunità fra uomini e donne per l'accesso al lavoro ed il trattamento sul lavoro, come previsto dalla legge del 10.4.1991 n.125 e dell'art.57 del D.Lg.vo del 30.3.2001 n.165.

Il concorso è disciplinato dall'art.18 del D.Lg.vo del 30.12.92 n.502 e successive modificazioni, dalle norme contenute nel D.P.R. 10.12.1997 n.483 "Regolamento della disciplina concorsuale per il personale dirigenziale del Servizio Sanitario Nazionale" e successive modificazioni.

REQUISITI GENERALI DI AMMISSIONE

1. ai sensi dell'art.18, comma 1, del D. Lg.vo 30.12.1992 n.502 e successive modificazioni e dell'art.1 del D.P.R. 10.12.1997 n.483, possono partecipare al suddetto concorso coloro che possiedono i seguenti requisiti generali:
   - Cittadinanza italiana, salve le equiparazioni stabilite dalle leggi vigenti, o cittadinanza di uno dei paesi dell'Unione Europea;
   - idoneità fisica all'impiego:
     a. l'accertamento dell'idoneità fisica all'impiego - con l'osservanza delle norme in materia di categorie protette - è effettuato, a cura dell'IRCCS "S.De Bellis", prima dell'immissione in servizio;
     b. il personale dipendente da pubbliche amministrazioni ed il personale dipendente dagli istituti, ospedali ed enti, di cui agli artt. 25 e 26, comma 1 del DPR 20.12.79 n.761, è dispensato dalla visita medica;
2. Non possono accedere agli impieghi coloro che siano stati esclusi dall'elettorato attivo, nonché coloro che siano stati dispensati dall'impiego presso una pubblica amministrazione per aver conseguito l'impiego stesso mediante la produzione di documenti falsi o viziati da invalidità non sanabile.

REQUISITI SPECIFICI DI AMMISSIONE:

Ai sensi dell'art.24 del D.P.R. 10.2.1997 n. 483, i requisiti specifici di ammissione sono i seguenti:
- Laurea in Medicina e Chirurgia;
- Specializzazione nella disciplina a concorso o disciplina equipollente, stabilita dal D.M. 30.1.1998;
- iscrizione all'albo professionale attestata da certificato in data non anteriore a sei mesi rispetto a quello di scadenza del bando. L'iscrizione al corrispondente albo professionale di uno dei paesi dell'Unione Europea consente la partecipazione al concorso, fermo restando l'obbligo dell'iscrizione all'albo in Italia prima dell'assunzione in servizio.

ULTERIORI REQUISITI PER I CITTADINI DI UNO DEI PAESI DELL'UNIONE EUROPEA

Godimento dei diritti politici e civili in Italia e nello Stato di provenienza o di appartenenza, conoscenza della lingua italiana adeguata all'attività da espletare.

I requisiti generali e specifici devono essere posseduti alla data di scadenza del termine stabilito dal presente bando per la presentazione delle domande di ammissione al concorso.

PROVE DI ESAME

Ai sensi dell'art. 26 del D.P.R. 10.12.97 n. 483 le prove di esame relative al concorso di cui al presente bando sono le seguenti:

a) Prova scritta: relazione su caso clinico simulato o su argomenti inerenti alla disciplina messa a concorso o soluzione di una serie di quesiti a risposta sintetica inerenti alla disciplina stessa;
b) Prova pratica: vertente su tecniche e manualità peculiari della disciplina messa a concorso. La prova pratica deve, comunque, essere anche illustrata schematicamente per iscritto;

c) Prova orale: colloquio sulle materie inerenti alla disciplina a concorso nonché sui compiti connessi alla funzione da conferire;

Ai sensi dell'art. 27 del D.P.R. 10.12.97 n. 483 la commissione dispone, complessivamente, di 100 punti così ripartiti:
a) 20 punti per i titoli;
b) 80 punti per le prove di esame;

I punti per le prove di esame sono così ripartiti:
a) 30 punti per la prova scritta;
b) 30 punti per la prova pratica;
c) 20 punti per la prova orale.

I punti per la valutazione dei titoli sono così ripartiti:
a) titoli di carriera, punti 10
b) titoli accademici e di studio, punti 3
c) pubblicazioni e i titoli scientifici, punti 3
d) curriculum formativo e professionale, punti 4.

I titoli valutabili ed i relativi punteggi sono quelli previsti dagli artt. 11, 20, 21, 22, 23 e 27, commi 4,5,6,7, del D.P.R. n. 483/97.

Ai sensi dell'art. 14 del D.P.R. n. 483/97 il superamento di ciascuna delle previste prove scritte e pratiche è subordinato al raggiungimento di una valutazione di sufficienza espressa in termini numerici di almeno 21/30.

Il superamento della prova orale è subordinato al raggiungimento di una valutazione di sufficienza espressa in termini numerici di almeno 14/20.

La valutazione è effettuata con il rispetto di quanto previsto dall'art.9, comma 3, dello stesso D.P.R. n. 483/97. Costituirà titolo preferenziale, curriculare (casistica), la documentata esperienza lavorativa in angiografia con particolare riguardo a procedure di chemioembolizzazione e drenaggi biliari.

DOMANDE DI AMMISSIONE:

Per l'ammissione al concorso, oggetto del presente bando, gli aspiranti devono presentare domanda redatta in carta semplice nella quale devono dichiarare:
a) nome e cognome;
b) la data, il luogo di nascita e la residenza;
c) il possesso della cittadinanza italiana o equivalente o di uno dei paesi dell'unione europea;
d) il comune di iscrizione nelle liste elettorali, ovvero i motivi della non iscrizione o della cancellazione dalle liste medesime;
e) le eventuali condanne penali riportate o di non aver riportato condanne penali, di essere sottoposto a procedimenti penali o di non essere a conoscenza di essere sottoposto a procedimenti penali;
f) i titoli di studio e accademici posseduti, richiesti dal presente bando per la partecipazione al concorso;
g) specializzazione nella disciplina del concorso o in disciplina equipollente;
h) iscrizione al rispettivo albo professionale;
i) la posizione nei riguardi degli obblighi militari;
j) i servizi prestati presso pubbliche amministrazioni e le eventuali cause di cessazione di precedenti rapporti di pubblico impiego;
k) i titoli che danno diritto a preferenza, precedenza o riserva di posto nella nomina.
l) i concorrenti appartenenti a quelle categorie di cittadini rientranti nei diritti di precedenza o preferenza a parità di titoli, ai sensi delle vigenti disposizioni di legge, dovranno farne esplicita menzione nella domanda di partecipazione, a pena di esclusione dal diritto.
m) il domicilio presso il quale, ad ogni effetto deve essere fatta ogni comunicazione relativa al concorso; in caso di omessa indicazione sarà tenuta in considerazione la residenza dichiarata come dal punto b) che precede;
n) la omessa dichiarazione non altrimenti rilevabile, resa mediante autocertificazione ai sensi del D.P.R. n.445/00, contestuale e/o allegata all'istanza di ammissione o documentazione del possesso di uno solo dei requisiti prescritti dal presente bando, determina l'esclusione dal concorso; la domanda deve essere datata e sottoscritta dal candidato; la mancata sottoscrizione determina la nullità della domanda. Costituisce, altresì, motivo di esclusione dalla procedura concorsuale la titolarità di rapporto di impiego a tempo indeterminato con questa ASL nella medesima posizione funzionale e profilo professionale oggetto del concorso.

Si rammenta che in caso di false dichiarazioni si applicheranno le sanzioni penali di cui all'art.76 del D.P.R. 28.12.2000 n.445.

DOCUMENTAZIONE DA ALLEGARE ALLA DOMANDA

I concorrenti devono allegare alla domanda di partecipazione al concorso i seguenti documenti in carta semplice:

- diploma di laurea in medicina e chirurgia;
- certificato di iscrizione al relativo Albo Professionale, di data non anteriore a mesi sei rispetto a quella di scadenza del bando;
- diploma di specializzazione nella disciplina del concorso o disciplina equipollente;

La certificazione o l'autocertificazione relativa alla specializzazione, dovrà contenere espressamente la dicitura che la stessa sia stata conseguita ai sensi del D.L.vo n. 257/91, ai fini della sua valutazione come per legge. In caso la stessa non sia desumibile non si potrà procedere all'assegnazione del relativo punteggio;

Alla domanda devono inoltre essere allegati:

a) Le certificazioni relative ai titoli che ritengano opportuno presentare agli effetti della valutazione di merito (stati di servizio, pubblicazioni, partecipazione a corsi, convegni, docenze); ai fini di una corretta valutazione è indispensabile che le certificazioni contengano tutti gli elementi relativi a modalità e tempi dell'attività espletata.
   Nelle certificazioni relative ai servizi resi presso le UU.SS.LL deve essere attestato se ricorrono o meno le condizioni di cui all'ultimo comma dell'art. 46 del D.P.R. 20/12/79 n° 761, per effetto del quale il punteggio relativo all'anzianità deve essere ridotto; in caso positivo l'attestazione deve precisare l'entità della riduzione del punteggio.
b) I documenti probatori di eventuali diritti di precedenza o di preferenza, a parità di merito nella nomina.
c) Il curriculum formativo e professionale redatto in carta semplice, datato e firmato.
d) Le pubblicazioni devono essere edite a stampa.
e) Elenco in triplice copia ed in carta semplice dei documenti presentati.

I titoli devono essere prodotti in originale o in copia legale o autenticata ai sensi di legge, ovvero autocertificati nei casi e nei limiti previsti dalla normativa vigente; in proposito ai sensi dell'art. 46 del D.P.R. 28/12/2000 n. 445 sono comprovati con dichiarazioni anche contestuali all'istanza, sottoscritte dall'interessato e prodotte in sostituzione delle normali certificazioni, anche, fra l'altro, i seguenti stati, fatti e qualità personali: titoli di studio o qualifica professionale posseduti, titolo di specializzazione, di abilitazione, di formazione, di aggiornamento e qualificazione tecnica, tutte le posizioni relative all'adempimento degli obblighi militari, ivi comprese quelle attestate nel foglio matricolare dello stato di servizio.

Ai sensi dell'art. 47 del DPR 28/12/2000, la conformità all'originale dei titoli e delle pubblicazioni può essere resa in forma di dichiarazione sostitutiva dell'atto di notorietà. In tal caso alla dichiarazione deve essere allegata la fotocopia dei documenti originali, unitamente alla fotocopia non autenticata di un documento valido di riconoscimento.

L'Amministrazione si riserva la facoltà di verificare la veridicità delle dichiarazioni prodotte nonché di richiedere la documentazione relativa prima di emettere il provvedimento finale favorevole; in caso di falsa dichiarazione si applicano le disposizioni di cui all'art. 76 del DPR n. 445/2000.

L'IRCCS declina ogni responsabilità per eventuale smarrimento della domanda o dei documenti spediti a mezzo del servizio postale o corriere privato, nonché per il caso di dispersione di comunicazioni relative all'avviso, dipendenti da inesatta indicazione del domicilio da parte del candidato, da mancata o tardiva comunicazione del cambiamento di indirizzo o domicilio indicato nella domanda, da eventuali disguidi postali o telegrafici non imputabili a colpa dell'Amministrazione.

La domanda di partecipazione al concorso, redatta in carta semplice, ed indirizzata al Direttore Generale dell'IRCCS "Saverio de Bellis" - UFFICIO GESTIONE E SVILUPPO RISORSE UMANE - Via Turi, 27 - 70013 Castellana Grotte (BA), può essere inoltrate a mezzo del servizio postale o può essere presentata direttamente all'Ufficio Protocollo dell'IRCCS "Saverio de Bellis" entro la data di scadenza del bando.

La domanda di partecipazione si considera prodotta in tempo utile anche se spedita a mezzo raccomandata con avviso di ricevimento, entro il termine indicato; a tal fine fa fede il timbro a data dell'ufficio postale accettante.

Il termine per la presentazione della domanda di partecipazione al concorso e dei documenti scade il 30° giorno successivo a quello della data di pubblicazione, per estratto, del presente bando nella Gazzetta Ufficiale della Repubblica - IV^ serie speciale.

Qualora detto giorno sia festivo, il termine è prorogato al 1° giorno successivo non festivo.

L'eventuale riserva di invio di documenti successivo alla data di scadenza del bando è priva di effetti.

ESCLUSIONE DAL CONCORSO

Ai sensi dell'art.4 del D.P.R. 10/12/97 n. 483, l'esclusione del candidato dal concorso è deliberata dal Direttore Generale con provvedimento motivato da notificarsi entro 30 giorni dalla esecutività della relativa decisione.

NOMINA DELLA COMMISSIONE

Il Direttore Generale provvederà alla nomina della commissione in conformità al disposto di cui all'art. 59 del D.P.R. 483/97.

La commissione esaminatrice provvederà a porre in essere le operazioni concorsuali di competenza.

CONVOCAZIONE DEI CANDIDATI

La data e la sede in cui si svolgeranno le prove di esame verranno comunicate a ciascun candidato a mezzo di lettera raccomandata con avviso di ricevimento all'indirizzo indicato nella domanda di ammissione nei termini previsti dall'art. 7 del D.P.R. 10.12.1997, n. 483.

Per essere ammessi alle prove i candidati dovranno presentarsi muniti di documento personale di identità.

I candidati che non si presenteranno alle prove d'esame del concorso alle quali sono stati ammessi saranno considerati decaduti dal concorso, quale che sia la causa dell'assenza, anche se non dipendente dalla loro volontà.

Ai candidati che conseguiranno l'ammissione alla prova pratica sarò data comunicazione a mezzo raccomandata postale con ricevuta di ritorno, nella quale sarà indicato il voto riportato nella prova scritta.

FORMAZIONE DELLA GRADUATORIA, APPROVAZIONE, DICHIARAZIONE DEI VINCITORI, ASSUNZIONE

La commissione esaminatrice al termine delle prove di esame formula la graduatoria di merito dei candidati.

E' escluso dalla graduatoria il candidato che non abbia conseguito in ciascuna delle prove di esame la prevista valutazione di sufficienza di cui all'art. 14 del D.P.R. 483/97;

La graduatoria di merito dei candidati è elaborata secondo l'ordine dei punteggi complessivi conseguiti da ciascun candidato per prove d'esame e titoli, con l'osservanza a parità di punteggio delle preferenze di cui all'art. 5 del D.P.R. 09/05/94 n. 487 e successive modificazioni e dell'art. 3, comma 7, L. 151/5/97, n.127 integrato dall'art.2, comma 9, L 16/06/98, n. 191.

Il Direttore Generale dell'IRCCS, riconosciuta la regolarità degli atti del concorso e la graduatoria, li approva e nomina il vincitore, tenendo conto delle riserve e preferenze di legge.

La graduatoria di merito rimane efficace per il termine di 24 mesi dalla data di pubblicazione, o secondo i termini previsti dalle norme di legge, per eventuale copertura del posto per il quale il concorso è stato bandito e che successivamente ed entro tale data dovesse rendersi disponibile.

La graduatoria conserva, altresì, la sua efficacia, nel rispetto della vigente normativa, per le assunzioni a tempo determinato, a qualsiasi titolo, che si rendessero eventualmente necessarie.

Il candidato dichiarato vincitore sarà invitato dall'IRCCS a presentare entro il termine di trenta giorni dal ricevimento della comunicazione, a pena di decadenza, tutta la documentazione necessaria a comprovare il possesso dei requisiti richiesti per il conferimento della nomina.

Accertata la sussistenza del requisito per l'accesso al pubblico impiego, l'IRCCS procederà alla stipula del contratto di lavoro nel quale sarà, tra l'altro, indicata la data di immissione in servizio.

Il trattamento economico e previdenziale decorrerà dalla data di effettiva assunzione in servizio in prova del dipendente. Lo stesso dipendente sarà confermato a tempo indeterminato decorso il periodo di prova previsto dal vigente contratto nazionale di lavoro.

L'assunzione del vincitore è comunque subordinata alla conferma della sussistenza del relativo posto vacante ed all'assenza di impedimenti normativi in tema di assunzioni di personale nel Servizio Sanitario Nazionale.

Il vincitore, assunto a tempo indeterminato, non potrà presentare domanda di mobilità prima che siano trascorsi due anni di effettivo servizio.

Con la partecipazione al concorso è implicita da parte dei concorrenti l'accettazione senza riserve delle prescrizioni contenute nel presente bando e nella normativa legislativa e regolamentare attualmente in vigore, del trattamento normativo ed economico del rapporto di lavoro che sarà costituito con questa Amministrazione, quali risultano disciplinati dai vigenti contratti collettivi nazionali di lavoro.

Ai sensi del decreto legislativo 30/6/2003, n. 196 i dati personali, forniti dai candidati saranno raccolti presso l'IRCCS - Area Gestione del Personale -, e potranno essere trattati, anche successivamente all'instaurazione del rapporto, per le finalità inerenti la gestione del rapporto stesso.

Per quanto non previsto dal presente bando si fa rinvio alle norme contenute nelle fonti normative legislative e regolamentari vigenti in materie di procedure concorsuali per le assunzioni di personale dipendente delle UU.SS.LL.

L'Amministrazione, per legittimi motivi e a suo insindacabile giudizio, si riserva la facoltà di revocare, modificare in tutto o in parte il presente bando.

Per eventuali informazioni gli aspiranti potranno rivolgersi all'Uff. Gestione e Risorse del Personale - Ufficio Concorsi - IRCCS "Saverio de Bellis", Castellana Grotte (BA), ubicato alla via Turi n. 27. Responsabile del Procedimento R. Accettura, tel. 0804994165 - FAX 0804994322.

Gli aspiranti, inoltre, potranno prendere visione del bando e dell'allegato modello di domanda di partecipazione al concorso, visitando il sito www.irccsdebellis.it.

Il Direttore Generale
dott. Giuseppe Liantonio

GAL - COLLINE JONICHE

Approvazione Graduatorie Domande di aiuto ricevibili Misura 311 Az. 1 e Misura 313 Az. 4 e 5.
Chiusura Bandi Misura 311 (Az. 2, 3 e 4) e riapertura Bando Misura 311 (Az. 1) e Misura 313 (Az. 4 e 5).

SOGGETTO AGGIUDICATORE: GRUPPO DI AZIONE LOCALE "Colline Joniche Scarl" - Via Martiri d'Ungheria cap 74023, Comune GROTTAGLIE; e-mail
gal_colline_ioniche@pec.it
Tel 099-5667149 Fax 099-5661049
sito internet www.galcollinejoniche.it

OGGETTO: Approvazione Graduatorie Domande di aiuto ricevibili Misura 311 Az. 1 e Misura 313 Az. 4 e 5 nell'ambito del Piano di Sviluppo Locale "Colline Joniche" presentato dal Gal Colline Joniche, all'interno de Programma di Sviluppo Rurale 2007-2013 della Regione Puglia. Chiusura Bandi Misura 311 (Az. 2, 3 e 4) e riapertura Bando Misura 311 (Az. 1) e Misura 313 (Az. 4 e 5) nell'ambito del Piano di Sviluppo Locale "Colline Joniche".

A) GRADUATORIE DELLE DOMANDE RICEVIBILI per Misura e Azione, come approvate dal CdA del 26 Gennaio 2012.

MISURA 311 – DIVERSIFICAZIONE IN ATTIVITÀ NON AGRICOLE, Azione 1

n. ordine	C.U.U.A.	Denominazione Sociale	Data Prot.	N.ro Prot.	Totale Investimento	Aiuto Pubblico Richiesto	Esito Istruttoria	Punteggio
01	02869660734	Soc. Agr. Antica Masseria San Domenico Soriano S.r.l.	04/01/2012	1012/2012	99.007,81	49.503,91	POSITIVO	10
02	04548650961	Pasanisi Maria Pilar Rosaria	04/01/2012	1014/2012	500.000,00	250.000,00	POSITIVO	10

Si evidenzia che a parità di punteggio viene data priorità al progetto la cui spesa totale richiesta in domanda d'Aiuto risulta essere minore.

LA COMMISSIONE TECNICA DI VALUTAZIONE

F.to dott. Ciro Maranò; F.to arch. Giovanni D'Amuri; F.to dott. Vincenzo Lupo

Grottaglie, lì 21.01.2012

MISURA 313 – INCENTIVAZIONE DI ATTIVITÀ TURISTICHE, Azione 4

n. ordine	C.U.U.A.	Denominazione Sociale	Data Prot.	N.ro Prot.	Totale Investimento	Aiuto Pubblico Richiesto	Esito Istruttoria	Punteggio
01	GNTFCM68A09F 915T	Push di Gentile Felice Massimiliano	05.01.2012	1026	66.000,00	33.000,00	NEGATIVO	-
02	02671800734	Consorzio Le Cento Masserie	04.01.2012	1015	100.000,00	50.000,00	POSITIVO	6

(ALLEGATO B al Verbale del CdA del 26.01.2012)

Motivazione dell'esito negativo dell'istruttoria: mancanza di relazione tecnica giustificativa redatta da un tecnico qualificato nella quale si attesta l'impossibilità di individuare altre ditte concorrenti in grado di fornire beni immateriali oggetto di finanziamento come previsto dall'art. 6 e 7 del Bando e dalle "Linee Guida sull'Ammissibilità delle Spese relative allo Sviluppo Rurale e ad interventi analoghi del Ministero delle Politiche Agricole Alimentari e Forestali-Dipartimento delle Politiche di Sviluppo"; anomala coincidenza tra beneficiario del finanziamento e fornitore del servizio dei beni immateriali;

LA COMMISSIONE TECNICA DI VALUTAZIONE

F.to Dott. Luigi Serafino; F.to Arch. Paolo Resta; F.to Dott. Nicola Cristella

Grottaglie, lì 25.01.2012

MISURA 313 – INCENTIVAZIONE DI ATTIVITÀ TURISTICHE, Azione 5

n. ordine	C.U.U.A.	Denominazione Sociale	Data Prot.	N.ro Prot.	Totale Investimento	Aiuto Pubblico Richiesto	Esito Istruttoria	Punteggio
01	BNCMRA69S41F 784N	Bianco Maria	05.01.2012	1033	130.593,80	65.296,90	NEGATIVO	4
02	GNTMNN56D63 E645G	Gentile Maria Annunziata	05.01.2012	1032	150.000,00	75.000,00	POSITIVO	7

(ALLEGATO C al Verbale del CdA del 26.01.2012)

Motivazione dell'esito negativo dell'istruttoria: Mancato raggiungimento del punteggio minimo pari a 3 punti in merito alla valutazione qualitativa di cui alla lettera (f) dei criteri di selezione previsti dall'art. 11 del bando, in quanto sono state riscontrate le seguenti incongruenze:

- Sostenibilità tecnico-finanziaria dell'investimento proposto non sufficiente, perché i risultati economico-finanziari attesi sono sovradimensionati rispetto alle potenzialità dell'investimento proposto; mancanza di rispondenza con i dati riportati sul P.S.A. inerenti il contesto territoriale del Gal Colline Joniche; mancanza di rispondenza fra la ditta proponente l'Investimento e l'organizzazione d'impresa presentata; mancanza di adeguata descrizione dei punti di forza e di debolezza del progetto; sbocchi di mercato non coerenti con i principi del PSL del Gal Colline Joniche; insufficiente utilizzo di tecniche ecocompatibili e di innovazione; occupazione sovrastimata rispetto alla tipologia di investimento proposto.

LA COMMISSIONE TECNICA DI VALUTAZIONE
F.to Dott. Luigi Serafino; F.to Arch. Paolo Resta; F.to Dott. Nicola Cristella
Grottaglie, lì 25.01.2012

B) CHISURA E RIAPERTURA BANDI

Si comunica che a seguito della seduta del 17.01.2012 e per effetto dell'approvazione delle Graduatorie Domande di aiuto ricevibili Misura 311 Az. 1 e Misura 313 Az. 4 e 5 nella seduta del 26.01.2012, si sono chiusi i seguenti Bandi:

- **Misura 311 (Az. 2, 3 e 4)**

e si riaprono i seguenti Bandi:

- **Misura 311 (az.1)** per i seguenti importi: euro **326.709,72** (contributo pubblico)
- **Misura 313 (Az. 4)** per i seguenti importi: euro **100.000,00** (contributo pubblico)
- **Misura 313 (Az. 5)** per i seguenti importi: euro **220.359,97** (contributo pubblico)

C) ESTRATTI DEI VERBALI DEL CDA

ESTRATTO VERBALE C.d.A. N. 40/2012

L'anno duemila **dodici** il giorno **diciassette** del mese di **Gennaio** in Grottaglie e nel Palazzo De Felice sito in Piazza Santa Lucia s.n., sede del "G.A.L. Colline Joniche" S.c.a.r.l convocato nelle forme prescritte, si é riunito il Consiglio di Amministrazione nelle persone dei signori:

				Presenti	Assenti
1	**PROTA**	**Antonio**	**Presidente**	X	
2	**Comune di Grottaglie**	**Donatelli Francesco**	**Consigliere**	X	
3	**Comune di Roccaforzata**	**Iacca M. Giovanna**	**Consigliere**		X
4	**Comune di Pulsano**	**Ecclesia Giuseppe**	**Consigliere**		X
5	**Comune di Crispiano**	**Laddomada Giuseppe**	**Consigliere**		X
6	**FABBIANO**	**Stefano**	**Consigliere**	X	
7	**CAVALLO**	**Lucia**	**Consigliere**	X	

per deliberare sui seguenti punti all'ordine del giorno:

1. Comunicazioni del Presidente;
2. Convegno del 24 Gennaio 2012;
3. Trasferimento risorse finanziarie Misure / Azioni;
4. Piano di comunicazione - Misura 3.3.1.;
5. Nomina Vice-Presidente;
6. Ratifica spese fino al 31.12.2011;
7. Presa d'atto delle spese maturate fino al 31.12.2011;
8. Ricevibilità domande di Aiuto Misura 311 az. 1 e 4 / Misura 313 az. 4 e 5;
9. Proroga dei termini di presentazione della Domanda di Pagamento degli anticipi con polizza fidejussoria;
10. Programmazione attività 2012 con i Sindaci del Gal;

Si registra la presenza del Dott. Giovanni Alberto Scarpetti, del Dott. Vincenzo Fasano e della Dott.ssa Vittoria Cinzia Cardone, componenti del Collegio Sindacale.

Si registra inoltre l'assenza della Dott.ssa M. V. Marisa Miccoli, Direttore del GAL. Il Dott. Pierangelo Manigrasso, dipendente del Gal Colline Joniche, svolge le funzioni di Segretario verbalizzante.

Il Presidente, accertata la validità della convocazione avvenuta a norma dello statuto sociale e costatata la presenza della maggioranza dei consiglieri, alle ore 16,07, da inizio ai lavori con le proprie comunicazioni.

omissis

Esaurita la discussione del secondo punto dell'OdG, prima di passare alla trattazione del terzo punto: "Trasferimento risorse finanziarie Misure/Azioni", si registra l'ingresso del consigliere Iacca e del consigliere Ecclesia.

Il Presidente, per questo specifico punto, comunica al CdA i risultati raggiunti in termini di risorse impegnate per le Misure 3.1.1. e 3.1.3. e sottopone a visione degli stessi il prospetto redatto dalla segreteria - prospetto che rappresenta parte integrale e sostanziale del presente verbale nell'allegato C-. In particolar modo, il Presidente dopo attenta analisi sulle risorse finanziarie disponibili e sull'affluenza delle Domande di Aiuto pervenute, sottolinea che ad oggi non sono state utilizzate le risorse della Misura 3.1.1. azioni 3 e 4 in quanto non sono pervenute Domande di Aiuto per le rispettive azioni. A seguire il Presidente sottolinea che per l'azione 1 della Misura 3.1.1. e per l'azione 5 della Misura 3.1.3. si è registrata una consistente affluenza delle domande di Aiuto e che ad oggi le risorse finanziarie in termini di contributo pubblico delle citate Misure risultano essere quasi esaurite. Per tali motivazioni, il Presidente propone al CdA di trasferire, nel rispetto dei limiti imposti, (10% del totale contributo pubblico della Misura se il trasferimento delle risorse avviene da una Misura all'altra o l'intero valore del contributo pubblico residuo se il trasferimento delle risorse avviene tra azioni appartenente alla stessa Misura), le risorse non ancora utilizzate della Misura 3.1.1. azioni 3 e 4 e di trasferire le risorse finanziarie residue dell'azione 2, sulle azioni che hanno avuto "maggior successo" in termini di partecipazione ai relativi bandi. Il CdA, dopo attenta visione del prospetto, e sentita la proposta del Presidente, decide unanimemente di chiudere i bandi della Misure 3.1.1. az. 2, 3, 4, trasferendo le relative risorse finanziarie in parte alla Misura 3.1.3. azione 5 (con il rispetto del limite imposto del 10% del totale contributo pubblico) per importo complessivo di euro 285.000,00 e di destinare le restanti risorse alla Misura 3.1.1. azione 1 per un importo complessivo di euro 235.750,44. Inoltre, il CdA dispone che il RUP provveda alla successiva pubblicazione sul BURP e sul sito web del Gal per la chiusura dei Bandi inerente la Misura 3.1.1. azione 2,3,4, e per la riapertura dei Bandi inerente la Misura 3.1.3. azione 4,5, e Misura 3.1.1. azione 1.

omissis

Nel decidere quanto innanzi, la seduta viene sciolta alle ore 17,00.

Del che si è redatto il presente verbale che letto ed approvato viene sottoscritto come segue

Il Presidente
dott. Antonio Prot.

Il Segretario
dott. Pierangelo Manigrasso

ESTRATTO VERBALE C.d.A. N. 41/2012

L'anno duemila **dodici** il giorno **ventisei** del mese di **Gennaio** in Grottaglie e nel Palazzo De Felice sito in Piazza Santa Lucia s.n., sede del "G.A.L. Colline Joniche" S.c.a.r.l convocato nelle forme prescritte, si é riunito il Consiglio di Amministrazione nelle persone dei signori:

				Presenti	Assenti
1	**PROTA**	**Antonio**	**Presidente**		X
2	**Comune di Grottaglie**	**Donatelli Francesco**	**V. Presidente**	X	
3	**Comune di Roccaforzata**	**Iacca M. Giovanna**	**Consigliere**		X
4	**Comune di Pulsano**	**Ecclesia Giuseppe**	**Consigliere**		X
5	**Comune di Crispiano**	**Laddomada Giuseppe**	**Consigliere**	X	
6	**FABBIANO**	**Stefano**	**Consigliere**	X	
7	**CAVALLO**	**Lucia**	**Consigliere**	X	

per deliberare sui seguenti punti all'ordine del giorno:

1. Comunicazioni del Presidente;
2. BIT 2012;
3. Misura 311 azione 1. Approvazione graduatorie delle domande di Aiuto ricevibili (art. 13.2 del Bando);
4. Misura 313 azione 4. Approvazione graduatorie delle domande di Aiuto ricevibili (art. 13.2 del Bando);
5. Misura 313 azione 5. Approvazione graduatorie delle domande di Aiuto ricevibili (art. 13.2 del Bando);
6. Nomina tecnico per segnaletica Gal;

Si registra la presenza del Dott. Vincenzo Fasano, Presidente del Collegio Sindacale. Assenti giustificati il Dott. Giovanni Alberto Scarpetti e la Dott.ssa Vittoria Cinzia Cardone, componenti del collegio sindacale.

Si registra inoltre l'assenza giustificata della Dott.ssa M. V. Marisa Miccoli, Direttore del GAL. Il Dott. Pierangelo Manigrasso, dipendente del Gal Colline Joniche, svolge le funzioni di Segretario verbalizzante.

Si da atto che assume la presidenza del CdA il Consigliere Francesco Donatelli, Vice-Presidente del Gal Colline Joniche per l'assenza del Presidente Dott. Antonio Prota, oggi impegnato per altre inderogabili incombenze del Gal.

Il Presidente, accertata la validità della convocazione avvenuta a norma dello statuto sociale e costatata la presenza della maggioranza dei consiglieri, alle ore 12,38, da inizio ai lavori con le proprie comunicazioni.

omissis

Esaurita la discussione del secondo punto dell'OdG, si passa alla trattazione del terzo punto: "Misura 311 azione 1. Approvazione graduatorie delle domande di Aiuto ricevibili (art. 13.2 del Bando)".

Preliminarmente, il Presidente comunica al CdA che in ordine alla Misura oggetto del presente punto, sono pervenute per la *Misura 311 azione 1 e 4* domande di Aiuto solo per l'Azione 1. Lo stesso, quindi legge al CdA il contenuto del verbale redatto in data 21.01.2012 dalla apposita CTV, concernente l'assegnazione dei punteggi alle domande di aiuto relative alla Misura 311 Azione 1, valutazione espressa con le modalità e i criteri di selezione esplicitati con nota della AdG del 27.09.2011 prot. N. 242. Lo stesso verbale, viene approvato all'unanimità dal CdA e allegato alla presente deliberazione sotto la lettera A, formandone parte integrante e sostanziale.

Esaurita la discussione del terzo punto dell'OdG, si passa alla trattazione del quarto punto: "Misura 313 azione 4. Approvazione graduatorie delle domande di Aiuto ricevibili (art. 13.2 del Bando)".

Anche per questa Misura *(313 azione 4 e 5),* il Presidente legge al CdA il contenuto del verbale redatto in data 25.01.2012 dalla apposita CTV, concernente l'assegnazione dei punteggi alle domande di aiuto relative all' *Azione 4*, valutazione espressa, anche questa volta, con le modalità e i criteri di selezione esplicitati con nota della AdG del 27.09.2011, prot. N. 242. Lo stesso verbale, viene approvato all'unanimità dal CdA e viene allegato alla presente deliberazione sotto la lettera B, costituendone parte integrante e sostanziale.

Esaurita la discussione del quarto punto dell'OdG, si passa alla trattazione del quinto punto: "Misura 313 azione 5. Approvazione graduatorie delle domande di Aiuto ricevibili (art. 13.2 del Bando)".

il Presidente, sempre per la Misura "313 azione 4 e 5", legge al CdA il contenuto del verbale redatto in data 25.01.2012 dalla apposita CTV, concernente l'assegnazione dei punteggi alle domande di aiuto relative all' *Azione 5*, valutazione espressa, anche questa volta, con le modalità e i criteri di selezione esplicitati con nota della AdG del 27.09.2011, prot. N. 242. Lo stesso verbale, viene approvato all'unanimità dal CdA e viene allegato alla presente deliberazione sotto la lettera C, costituendone parte integrante e sostanziale.

omissis

Nel decidere quanto innanzi, la seduta viene sciolta alle ore 12,55.

Del che si è redatto il presente verbale che letto ed approvato viene sottoscritto come segue

Il Presidente — Il Segretario
Sig. Francesco Donatelli — Dott. Pierangelo Manigrasso

INFORMAZIONI: GAL Colline Joniche Via Martiri d'Ungheria n. 2 - 74023 Grottaglie (Ta) Tel. 099-5667149

RESPONSABILE DEL PROCEDIMENTO: Dott.ssa Rosaria De Leonardis

Gli Avvisi in forma integrale sono pubblicati all'Albo Pretorio dei Comuni di Grottaglie, Crispiano, Pulsano, Statte, Montemesola, Monteiasi, Carosino, Roccaforzata, Faggiano, San Giorgio J.co, Monteparano nonché sul sito del GAL Colline Joniche Scarl www.galcollinejoniche.it

---

GAL - CONCABARESE

Bando pubblico per la presentazione di domande di aiuto - Programma di Sviluppo Rurale 2007-2013 della Regione Puglia. Misura 311 azione 2 e Misura 313 azione 5 Graduatoria. Misura 311 azioni 1 - 2 - 3 e 4 e Misura 313 azioni 4-55 riapertura bandi.

L'anno 2012, il giorno 26 del mese di gennaio alle 18.00 presso la sala consigliare del Comune di Sannicandro di Bari, come da convocazione ufficiale, si è riunito il consiglio di amministrazione per discutere e deliberare sul seguente

Ordine del Giorno

Omissis

4. Approvazione Graduatorie delle domande di aiuto Misura 311 azioni 2-3 (1° scadenza bimestrale) Misura 313 azioni 4-5 (1° scadenza bimestrale)
5. Riapertura Bandi misura 311 azioni 1-2-3-4 e 313 azioni 4-5

Omissis

E' presente il presidente Antonio Baccellieri e i consiglieri Vito Bozzi, Giuseppe Carbone, Gaetano Giorgio, Amendolara Antonio, Luca Lacasella, Giuseppe Marcario, Paolo Mercurio, Nicolò Mastrandrea e Vito Siciliano. Risultano assenti i consiglieri: Michele Ruggiero, Occhiogrosso Stefano, Pietro Adamo, Antonella Francesca Assunta Robortaccio, inoltre risulta assente il direttore generale sig. Antonio Albanese. Per il Collegio Sindacale, è presente il dott. Quirico Arganese, presidente, il dott. Giacomo Poliseno e il dott. Michele Di Gregorio

Risulta presente la sig.ra Monica Nigro, direttore tecnico la quale viene chiamata ad assumere le funzioni di segretario verbalizzante.

Omissis

Quarto punto all'OdG: Il consiglio di amministrazione dopo aver ricevuto tutta la documentazione prodotta per singola domanda di aiuto dalla Commissione tecnica di valutazione a cui erano stati sottoposti i plichi dei progetti di cui ai bandi in questione, analizza in particolare le liste di progetti dichiarati irricevibili e la lista di quelli dichiarati ricevibili e della relativa graduatoria. Dopo attenta valutazione di tutta la documentazione sottoposta il CDA

DELIBERA:

- *di approvare, ai sensi dell'art. 13.2 del Bando la seguente graduatoria delle domande di aiuto ricevibili relativa all'Azione 2 della Misura 311 formulata dalla Commissione Tecnica di Valutazione:*

n°	Azienda	CUAA	Volume d'investimento	Aiuto Pubblico Richiesto	Punteggio
1	MUSCATELLI GRAZIA	MSCGRZ57S61L220H	€ 70.139,30	€ 35.069,65	13
2	PIROLO COSTANTINO	PRLCTN75C29A662Z	€ 80.000,00	€ 40.000,00	12
3	TREROTOLI OTTAVIO	TRRTTV70D18A662H	€ 80.000,00	€ 40.000,00	10
totale contributo pubblico richiesto				**€ 115.069,65**	

- di ammettere all'istruttoria tecnico-amministrativa tutte le domande di aiuto indicate nella tabella precedente;

- di dare mandato al RUP, dott.ssa Nigro Monica, di provvedere alla pubblicazione delle graduatorie sul sito internet del GAL www.galconcabarese.it, e sul B.U.R.P.

- di approvare, ai sensi dell'art. 12.2 del Bando la seguente graduatoria delle domande di aiuto ricevibili relativa all'Azione 5 della Misura 313 formulata dalla Commissione Tecnica di Valutazione;

n°	Azienda	CUAA	Volume d'investimento	Aiuto Pubblico Richiesto	Punteggio
1	SIG. LIONETTI ANTONIO	LNTNTN75H05B998R	€ 56.181,84	€ 25.000,00	10
2	GENERAL COSTRUZIONI	06321560721	€ 55.797,65	€ 25.000,00	8
3	CHIMENTI PASQUALE	CHMPQL47P19B998X	€ 49.121,12	€ 24.560,56	7
4	NUZZACO VINCENZO	NZZVCN70B12E155W	€ 72.162,97	€ 25.000,00	7
totale contributo pubblico richiesto				**€ 99.560,56**	

- di ammettere all'istruttoria tecnico-amministrativa per l'Azione 5 tutte le domande di aiuto indicate nella tabella precedente;

- di dare mandato al RUP, dott.ssa Nigro Monica, di provvedere alla pubblicazione delle graduatorie sul sito internet del GAL www.galconcabarese.it, e sul B.U.R.P.

Quinto punto all'OdG. Il Presidente, a conclusione della fase di ricevibilità delle domande di aiuto e di approvazione delle graduatorie delle misure in oggetto, verificate le risorse finanziarie ancora disponibili su ciascuna azione, considerata la particolare procedura di attuazione prevista dagli stessi "bando aperto - stop and go", propone al consiglio di riaprire i bandi relativi alle misure 311 azioni 1-2-3-4 e 313 azioni 4-5.

Omissis

Il Consiglio di Amministrazione, preso atto delle proposte del Presidente, dopo ampia discussione, delibera all'unanimità di:
- riaprire, a partire dal 27/01/2012, il bando di cui alla Misura 311 Azione 1 secondo quanto previsto all'Art. 5 dello stesso con una dotazione finanziaria residua di Euro 635.011,60 con scadenza 26/03/2012;
- riaprire, a partire dal 29/01/2012, il bando di cui alla Misura 311 Azioni 2 e 3 secondo quanto previsto all'Art. 5 dello stesso con una dotazione finanziaria residua di Euro 108.172,21per l'Azione 2 e di Euro 116.590,04per l'Azione 3 con scadenza 28/03/2012;
- riaprire, a partire dal 29/01/2012, il bando di cui alla Misura 313 Azioni 4-5 secondo quanto previsto all'Art. 5 dello stesso con una dotazione finanziaria residua di Euro 86.656,96 per l'Azione 4 e di Euro 311.103,80 per l'Azione 5 con scadenza 28/03/2012;
- approvare la modifica dei bandi di cui alla Misura 311 Azione 1-4 e Azioni 2 e 3 e della Misura 313 Azioni 4-5 per la parte relativa al termine per la conclusione degli interventi ammessi a beneficio, che viene fissato in mesi 18 dalla data di ricezione del provvedimento di concessione degli aiuti e per la eventuale richiesta di proroga al termine ultimo stabilito, che determinerà l'applicazione di riduzioni del contributo concesso;

Null'altro essendovi da discutere e deliberare, la seduta viene dichiarata chiusa alle ore 21.30 circa Letto, approvato e sottoscritto

Il Segretario
Dr.ssa Monica Nigro

Il Presidente
Avv. Antonio Baccellieri

GAL - DAUNIA RURALE

Bando pubblico per la presentazione di domande di aiuto - Programma di Sviluppo Rurale 2007-2013 della Regione Puglia. Misura 311 azioni 1, 2, 3 e 4 - Determinazioni. Misura 313 azioni 4 e 5 - Determinazioni. Misure 311 e 313 - Rimodulazione somme non utilizzate.

L'anno duemiladodici, il giorno ventiquattro del mese di Gennaio, alle ore 16,30, giusta convocazione, si riunisce presso la sede del GAL Daunia Rurale do Comune di San Severo il Consiglio di Amministrazione del G.A.L. Daunia Rurale Società Consortile a r. 1. per discutere

ORDINE DEL GIORNO

Omissis

3) Misura 311 - Azioni 1-2-3-4. Determinazioni.
4) Misura 313 - Azioni 4-5. Determinazioni.
5) Rimodulazione somme non utilizzate a scadenze bando Misure 311 e 313. Determinazioni.

Omissis

9) Varie ed eventuali.

Sono presenti i consiglieri: Mascia Simone in qualità di Presidente, Camporeale Marco, Prattichizzo Timoteo Placido, De Lorenzo Michele Arcangelo, Cera Giovanni, Razionale Pasquale Vinicio.

E' altresì presente per espressa convocazione del Presidente: il Direttore Libero Giovanni, il tecnico coordinatore redattore progetto Misura 313 Az. 1-2-3, Dr. de Lallo Dante.

Assume la Presidenza il Sig. Mascia Simone il quale chiama a fungere da segretario il Sig. Giovanni Cera, che accetta.

Il Presidente, constatata la regolarità della convocazione nonché della seduta, dichiara aperta la stessa dando immediato inizio alla trattazione degli argomenti posti all'ordine del giorno.

Omissis

3) Misura 311 - Azioni 1-2-3-4. Determinazioni.
4) Misura 313 - Azioni 4-5. Determinazioni.

Il Presidente chiede al Consiglio di poter trattare congiuntamente i due accapi trattandosi della ricognizione effettuata da personale dell' Ufficio in relazione alle domande pervenute, approvate e poste il liquidazione e delle somme residue afferenti le Azioni delle Misure 311 e 313, come peraltro già comunicato alla Regione Puglia. Il Consiglio approva ed il Presidente comunica ai presenti che a seguito della ricognizione effettuata risultano somme disponibili e non ancora utilizzate sulle Azioni 1- 2 - 3 e 4 della Misura 311 e sulla Azione 4 e 5 della Misura 313.

Il Presidente invita il Consiglio ad esprimersi in merito alla possibile riapertura dei bandi od alla loro chiusura.

Il Consiglio, dopo diversi interventi, preso atto di quanto illustrato dal Presidente, al fine di individuare correttamente gli interessi e le attese del territorio, all'unanimità dei presenti

DELIBERA

a) di procedere alla non riapertura ovvero alla chiusura dei bandi scaduti:
   Misura 311 - Azione 4 BANDO CHIUSO IL 27/12/2011;
   Misura 311 - Azioni 2- 3 BANDO CHIUSO IL 29/12/2011;
   Misura 313 - Azione 4 BANDO CHIUSO IL 29/12/2011.
b) di rinviare decisioni in merito alla somme disponibili e non ancora utilizzate secondo quanto si determinerà con la discussione dell'accapo successivo.

5) Rimodulazione somme non utilizzate a scadenze bando Misure 311 e 313. Determinazioni.

Il Presidente richiama l'attenzione del Consiglio sulla necessità di proporre elementi di discussione propositiva in merito a potenziali determinazioni da assumersi sul processo di rimodulazione finanziaria delle Misure 311 e 313 stante le somme non utilizzate alle scadenze.

Il Consiglio, preso atto di quanto esposto dal Presidente, e dopo ampia discussione, all'unanimità

DELIBERA

a) di ritenere opportuno e doveroso, prima di proporre qualsivoglia rimodulazione, procedere per le vie brevi ad una nuova fase di animazione oltre che di ascolto delle nuove e potenziali esigenze del territorio, dei soci del GAL Daunia Rurale, oltre che degli stakeholders del territorio al fine di poter programmare una rimodulazione finanziaria delle somme disponibili che sia coerentemente in linea sia con le finalità proprie del PSL che con le nuove e potenziali esigenze del territorio del GAL;
b) di dare mandato al Direttore ed allo staff di Animazione di porre in essere azioni volte al raggiungimento degli obiettivi fissati dal Consiglio.

Omissis

9) Varie ed eventuali.

Non avendo nessuno chiesto la parola e non essendovi altri argomenti all'Ordine del Giorno, il Presidente dichiara tolta la seduta alle ore 20,00 previa stesura, lettura, approvazione e sottoscrizione del presente verbale.

Il Presidente — Il Segretario
Mascia Simone Vincenzo Rosario Pio Luigi — Cera Giovanni

GAL - DAUNOFANTINO

Programma di Sviluppo Rurale Regione Puglia 2007-2013 - Asse III Qualità della vita nelle zone rurali e diversificazione dell'economia rurale. Misura 311 - "Diversificazione in attività non agricole" - Azione 1 graduatoria delle domande ricevibili. Misura 311 - "Diversificazione in attività non agricole" - Azione 2 e 3 graduatoria delle domande ricevibili. Misura 313 - "Incentivazione attività turistiche" - Azione 5: graduatoria delle domande ricevibili. Misura 313 - "Incentivazione attività turistiche" - Azione 5: aumento dell'importo massimo di spesa ammissibile.

Il C.d.A. del GAL Daunofantino srl, nella seduta del 25 gennaio 2012 ha DELIBERATO:

1. di approvare le seguenti graduatorie delle domande ricevibili:
   A. 311 azioni 1 scadenza periodica del 27 dicembre 2011 (bando pubblicato sul Burp Regione Puglia n.55 del 14.04.11):

Graduatoria Mis. 311 azione 1 (scadenza periodica del 27 dicembre 2011)				
	n. Domanda	Denominazione	Punteggio del progetto	Punteggio della domanda di aiuto
1	94751159768	CASTRIGNANO LUIGIA PASQUA	5	8

   B. 311 azioni 2 e 3 scadenza periodica del 29 dicembre 2011 (bando pubblicato sul Burp Regione Puglia n. 86 del 01-06-2011):

Graduatoria Mis. 311 azione 2 (scadenza periodica del 29 dicembre 2011)				
	n. Domanda	Denominazione	Punteggio del progetto	Punteggio della domanda di aiuto
1	94751159768	CASTRIGNANO LUIGIA PASQUA	7	10

   C. 313 azioni 5 scadenza periodica del 29 dicembre 2011 (bando pubblicato sul Burp Regione Puglia n. 94 del 16-06-2011):

Graduatoria Mis. 313 azione 5 (scadenza periodica del 29 dicembre 2011)				
	n. Domanda	Denominazione	Punteggio del progetto	Punteggio della domanda di aiuto
1	94751164271	D'ALOISIO VINCENZO	5	6

2. di aumentare l'importo massimo di spesa ammissibile della azione 5 della misura 313 da euro 70.000,00 a euro 160.000,00 (con un'intensità del contributo pubblico pari al 50%.

Il Responsabile del Procedimento
dott. Nicola Maria Trombetta

GAL - LUOGHI DEL MITO

Bando pubblico per la presentazione di domande di aiuto Asse III - "Qualità della vita nelle zone rurali e diversificazione dell'economia rurale" Misura 311 - Diversificazione in attività non agricole
Azione 4 - Investimenti funzionali alla produzione e commercializzazione di prodotti artigianali in ambito aziendale, non comprese nell'Allegato I del Trattato. Elenco delle domande di aiuto ricevibili approvate dal consiglio di amministrazione n. 93 del 26/01/2012

Programma di Sviluppo Rurale della Regione Puglia 2007-2013

GAL LUOGHI DEL MITO S.C.R.L.

Asse III – "Qualità della vita nelle zone rurali e diversificazione dell'economia rurale" Misura 313 - Incentivazione di attività turistiche

Azione 4 -Commercializzazione e promozione dell' offerta di turismo rurale

BANDO PUBBLICO PER LA PRESENTAZIONE DI DOMANDE DI AIUTO Pubblicato sul BURP N 94 del 16/06/2011 II° STEP
ELENCO DELLE DOMANDE DI AIUTO RICEVIBILI APPROVATE DAL CONSIGLIO DI AMMINISTRAZIONE N. 93 DEL 26/01/2012

		a)	b)	c)	d)	f) - Valutazione qualitativa dei progetti presentati								
N°	RICHIEDENTE	Ubicazione degli interventi in zoan ZPS e Sic (Dir 79/409/CEE e 92/43/CEE e aree naturali ai sensi L 394/91 e L.R. 19/97 o ubicazione degli interventi ai sensi della "galassini 1497/39 recepita nella L 42/2004 art. 136	Titolare di impresa di sesso femminile	Titolare di impresa di età inferiore a 40 anni	Impresa in forma societaria a prevalente partecipazione femminile	Impresa in forma societaria in prevalente partecipazione di giovani di età inferiore a 40 anni	f/1) - Alla sostenibilità tecnico, economica e finanziaria dell'investimento proposto	f/2) -Alla sussistenza di sbocchi di mercato	f/3) - All'utilizzo di tecniche eco-compatibili e innovazione ed appropriatezza relativamente alla capacità di promuovere servizi e proposte di valorizzazione del contesto rurale	f/4Alla salvaguardia o incremento occupazionale	Totale punteggio f)	Totale punteggio	Totale Investimento	AMMISSIONE ALL'ISTRUTTORIA TECNICO-AMMINISTRATIVA
		1	3	2	2	1	1	2	2	2	7	Max 13		SI/NO
1	S.A. COMMUNICATION S.C.R.L.	0	0	0	0	1	1	2	2	0	5	**6,0**	10.079,80	SI
2	CONSORZIO CIVITAS TERRE DELLE GRAVINE	1	0	0	0	0	1	2	2	0	5	**6,0**	10.098,00	SI

Si comunica che il Consiglio di Amministrazione con delibera n. 93 del 26/01/2012 ha chiuso i bandi relativi alla Misura 313 azione 4

GAL LUOGHI DEL MITO S.C.R.L.

Asse III – "Qualità della vita nelle zone rurali e diversificazione dell'economia rurale"

Misura 311 - Diversificazione in attività non agricole

Azione 4 – Investimenti funzionali alla produzione e commercializzazione di prodotti artigianali in ambito aziendale, non comprese nell'Allegato I del Trattato

BANDO PUBBLICO PER LA PRESENTAZIONE DI DOMANDE DI AIUTO Pubblicato sul BURP N 60 del 21/4/2011 III° STEP

ELENCO DELLE DOMANDE DI AIUTO RICEVIBILI APPROVATE DAL CONSIGLIO DI AMMINISTRAZIONE N. 93 DEL 26 GENNAIO 2012

RICHIEDENTE	a)	b)	c)	d)	e) - Valutazione qualitativa dei progetti presentati					f)			
	Imprenditore agricolo con azienda ricadente in area con complessivi problemi di sviluppo	Imprenditore agricolo con azienda ricadente in area ad agricoltura intermedia	Imprenditore agricolo di sesso femminile	Imprenditore agricolo di età inferiore a 40 anni	e/1) - Sostenibilità tecnico-economica e finanziaria dell'intervento	e/2) - Sussistenza degli sbocchi di mercato	e/3) - Utilizzo di tencniche ecocompatibili e alle specifiche caratteristiche dei servizi proposti	e/4) - Salvaguardia o incremento occupazionale	Totale valutazione qualitativa	Aree agricole limitrofe ad ambiti di periferie di edilizia residenziale pubblica che ha presentato interventi di qualificazione	Totale punteggio	Totale investimento	AMMISSIONE ALL'ISTRUTTORIA TECNICO-AMMINISTRATIVA
	4	3	3	2	1	2	2	2	Max 7	2	Max 18		
RAGONE BRUNA		3	3	2	0	2	2	0	4		12,0	€ 49.680,16	SI
SERINI GIACINTO VITO PAOLO		3			0	2	2	2	6		9,0	€ 50.000,0	SI

Si comunica che il Consiglio di Amministrazione con delibera n. 93 del 26/01/2012 ha chiuso i bandi relativi alla Misura 311 azione 3 e 4

Il Responsabile del Procedimento **Il Presidente**

Dr. Agr. Daniel dal Corso **Dr. Agr. Paolo Nigro**

GAL - PIANA DEL TAVOLIERE

Bando pubblico per la presentazione di domande di aiuto - Programma di Sviluppo Rurale 2007-2013 della Regione Puglia - Misura 311 azioni 2 e 3. Graduatoria. Misura 313 azioni 4 e 5. Graduatoria.

ORDINE DEL GIORNO

Omissis

1. Presa d'atto del verbale formulato dalla Commissione Tecnica di Valutazione relativa al bando Misura 311 Azioni 2-3, approvazione della graduatoria ed evidenza pubblica: deliberazioni relative ed adempimenti conseguenti;
2. Presa d'atto del verbale formulato dalla Commissione Tecnica di Valutazione relativa al bando Misura 313 Azioni 4-5, approvazione della graduatoria ed evidenza pubblica: deliberazioni relative ed adempimenti conseguenti;

Omissis

Nel luogo e all'ora indicata risultano fisicamente presenti i signori:

VALERIO CAIRA *Presidente del Consiglio di Amministrazione*
VALENTINO MATTEO *Amministratore*
GRASSI MICHELE *Amministratore*
SILBA MATTEO *Amministratore*
RUOCCO ROBERTO *Amministratore Risultano assenti giustificati i Signori*
VITALE ANTONIO *Presidente il Collegio Sindacale*
VITALE GIOVANNA *Sindaco effettivo*
CAPOCEFALO MATTEO *Sindaco effettivo*
INNEO LUIGI *Amministratore*
PRENCIPE MICHELE *Amministratore*
MARTINO VALERIA *Amministratore*
GIANNETTA GIUSEPPE *Amministratore*

Le presenze dei partecipanti risultano anche dal registro sottoscritto da tutti i partecipanti. Il registro sarà conservato agli atti della società.

Assume la presidenza della riunione, ai sensi di legge e di Statuto, Caira Valerio, Presidente il Consiglio di amministrazione, il quale, constatata e fatta constatare la validità della riunione, chiama a svolgere la funzione di segretario Maria Angela Viti che accetta e passa alla trattazione del primo punto posto all'ordine del giorno.

Omissis

Punto n° 2 - Presa d'atto del verbale formulato dalla Commissione Tecnica di Valutazione relativa al bando Misura 311 Azioni 2-3, approvazione della graduatoria ed evidenza pubblica: deliberazioni relative ed adempimenti conseguenti;

Il Presidente aperto il plico consegnatogli dalla Commissione Tecnica di Valutazione cui erano stati sottoposti i plichi dei progetti di cui al bando in questione, sottopone ai presenti i verbali in esso contenuti.

Dall'analisi dei verbali e della documentazione acclusa il Consiglio analizza le liste di progetti dichiarati ricevibili e della relativa graduatoria.

Dopo attenta analisi di tutta la documentazione sottoposta ai Consiglieri ed aver discusso ampiamente ed approfonditamente di tutte le questioni emerse, il Consiglio all'unanimità delibera di approvare l'operato ed i giudizi espressi dalla Commissione Tecnica di Valutazione ed in particolare la seguente graduatoria per la successiva pubblicazione sul B.U.R.P.:

Graduatoria domande ricevibili e finanziabili Mis.311 Az. 2 seconda scadenza periodica)

	BENEFICIARIO	N. DOMANDA DI AIUTO	CUAA	PUNTEGGIO	SPESA TOTALE (EURO)	AIUTO PUBBLICO RICHIESTO SU AZIONE 2 (EURO)
1°	**Chiomenti Marcella** Strada Comunale 8 Vecchia Barletta 5 - 71042 Cerignola	94751161541	CHMMCL42P52C514D	8	99.901.55	49.950,77

Inoltre, considerando che il bando ha una procedura cosiddetta "stop and go" e avendo verificato la disponibilità di somme sufficienti per la copertura finanziaria di altri progetti, il Consiglio di Amministrazione delibera all'unanimità di riaprire il bando relativamente alla Misura 311 Azioni 2 e 3.

Punto n°3- Presa d'atto del verbale formulato dalla Commissione Tecnica di Valutazione relativa al bando Misura 313 Azioni 4-5, approvazione della graduatoria

ed evidenza pubblica: deliberazioni relative ed adempimenti conseguenti;

Il Presidente aperto il plico consegnatogli dalla Commissione tecnica di Valutazione cui erano stati sottoposti i plichi dei progetti di cui al bando in questione, sottopone ai presenti i verbali in esso contenuti.

Dall'analisi dei verbali e della documentazione acclusa il Consiglio analizza in particolare la lista di progetti dichiarati irricevibili e la lista di quelli dichiarati ricevibili e della relativa graduatoria.

Dopo attenta analisi di tutta la documentazione sottoposta ai Consiglieri ed aver discusso ampiamente ed approfonditamente di tutte le questioni emerse, il Consiglio all'unanimità delibera di approvare l'operato ed i giudizi espressi dalla Commissione Tecnica di Valutazione ed in particolare la seguente graduatoria per la successiva pubblicazione sul B.U.R.P.:

Graduatoria domande ricevibili e finanziabili misura 313 azione 4

	BENEFICIARIO	N. DOMANDA DI AIUTO	CUAA	PUNTEGGIO	SPESA TOTALE (EURO)	AIUTO PUBBLICO RICHIESTO SU AZIONE 4(EURO)
1°	Apulia Turismo e Cultura sas di Masiello Giovanna Via Borsellino, 4 71042 Cerignola FG	94751160170	03453870713	7	99.811,80	49.905,90

Inoltre, considerando che il bando ha una procedura cosiddetta "stop and go" e avendo verificato la disponibilità di somme sufficienti per la copertura finanziaria di altri progetti, il Consiglio di Amministrazione delibera all'unanimità di riaprire il bando relativamente alla Misura 313 Azioni 4 e 5.

Prima di chiudere i lavori il Consiglio di Amministrazione del GAL Piana del Tavoliere, preso atto che relativamente alla Misura 311 Az. 1 non è giunta alcuna domanda di aiuto, e avendo verificato la disponibilità di somme sufficienti per la copertura finanziaria di altri progetti, delibera all'unanimità di riaprire il bando relativamente alla Misura 311 Azione 1.

Omissis

Null'altro essendovi da deliberare e nessuno chiedendo la parola, letto ed approvato il presente verbale, la riunione è tolta alle ore 19:00.

Il Segretario
Maria Angela Viti

Il Presidente
Valerio Caira

GAL - PONTE LAMA

Bando pubblico per la presentazione di domande di aiuto misura 311 azione 1 e 3 - misura 313 azione 4. Riapertura alla data di scadenza dei bandi.

APPROVATA CON DELIBERA DEL CONSIGLIO DI AMMINISTRAZIONE

VISTO
l'art. 5 del bando pubblico per la presentazione di domande di aiuto della Misura 311 - Azione 1, relativamente a "modalità e termini per la presentazione delle domande", avendo effettuato il monitoraggio delle risorse disponibili ed avendo verificato che risulta un residuo finanziario è possibile proseguire con la riapertura del bando per un'ulteriore scadenza periodica - 4° sportello

VISTO
l'art. 5 del bando pubblico per la presentazione di domande di aiuto della Misura 311 - Azione Az. 3, Misura 313 - Az. 4, relativamente a "modalità e termini per la presentazione delle domande", avendo effettuato il monitoraggio delle risorse disponibili ed avendo verificato che risulta un residuo finanziario è possibile proseguire con la riapertura del bando per un'ulteriore scadenza periodica - 3° sportello

SI COMUNICA

Che il termine ultimo per la presentazione delle domande di aiuto relative alla Misura 311 -Azione 1 è fissato alle ore 12.00 del 26 marzo 2012.

mentre

il termine ultimo per la presentazione delle domande di aiuto relative alla Misura 311 - Azione 3 e alla Misura 313 - Azione 4 è fissato alle ore 12.00 del 28 marzo 2012.

GAL - PONTE LAMA

Bando pubblico per la presentazione di domande di aiuto misura 313 azione 4. Graduatoria provvisoria domande ricevibili e graduatoria provvisoria domande finanziabili ammesse all'istruttoria tecnico-amministrativa.

Allegato N. 1

GRADUATORIA PROVVISORIA DOMANDE RICEVIBILI CON ATTRIBUZIONE PUNTEGGI							
N.	CUUA	Denominazione sociale/Ragione sociale/Ditta	Data protocollo	N. protocollo	Esito istruttoria		Punteggio
					Ammesso	Non Ammesso	
1	GNTFCM68A09F915T	Push di Gentile Felice Massimiliano	30/12/2011	570	Ammesso		7

GRADUATORIA PROVVISIORIA DOMANDE FINANZIABILI AMMESSE ALL'ISTRUTTORIA TECNICO-AMMINISTRATIVA								
N.	CUUA	Denominazione sociale/Ragione sociale/Ditta	Data protocollo	N. protocollo	Esito istruttoria		Punteggio	Aiuto Pubblico richiesto su Azione 4
					Ammesso	Non Ammesso		
1	GNTFCM68A09F915T	Push di Gentile Felice Massimiliano	30/12/2011	570	Ammesso		7	€ 4.730,00

Bisceglie, lì 27/01/2012

Il RUP Misura 313 azione 4
Dott.ssa Nadiaa Di Liddo

GAL - SERRE SALENTINE

Approvazione graduatorie domande programma di sviluppo rurale 2007-2013 asse III - qualità della vita nelle zone rurali e diversificazione dell'economia rurale.
Bando pubblico per la presentazione di domande di aiuto misura 311 azioni 1 e 4 - scadenza 28/12/2011.
Bando pubblico per la presentazione di domande di aiuto misura 311 azioni 2 e 3 - scadenza 30/12/2011.
Bando pubblico per la presentazione di domande di aiuto misura 313 azione 4 - scadenza 30/12/2011.

Il Consiglio di Amministrazione del GAL Serre Salentine Srl ai sensi dell'art. 13.2 del bando pubblico per la presentazione delle domande di aiuto nell'ambito del Piano di Sviluppo Locale presentato dal GAL "Serre Salentine Srl" all'interno del PSR 2007 - 2013 Regione Puglia - Bando Misura 311 - Azioni 1 e 4 - III scadenza, ha approvato nella seduta del 25 gennaio 2012 le graduatorie delle domande di aiuto ricevibili che seguono:

Azione 1 - Investimenti funzionali alla fornitura di ospitalità agrituristica in contesto aziendale secondo le disposizioni normative vigenti		
Numero Domanda	**Richiedente**	**Punteggio complessivo**
94751160071	AZIENDA AGRICOLA CARRIERO GERARDO	14
94751153613	SOCIETA' AGRICOLA SANT'ELEUTERIO DI PAGLIALONGA CHIARA E CICCARDI PAMELA SNC	13
94751145866	VILLANOVA PATRIZIA	11

Il Consiglio di Amministrazione del GAL Serre Salentine Srl ai sensi dell'art. 13.2 del bando pubblico per la presentazione delle domande di aiuto nell'ambito del Piano di Sviluppo Locale presentato dal GAL "Serre Salentine Srl" all'interno del PSR 2007 - 2013 Regione Puglia - Bando Misura 311 - Azioni 2 e 3 - II scadenza, ha approvato nella seduta del 20 gennaio 2012 le graduatorie delle domande di aiuto ricevibili che seguono:

Azione 3 – Investimenti funzionali alla fornitura di servizi socio-sanitari a vantaggio delle fasce deboli della popolazione.		
Numero Domanda	**Richiedente**	**Punteggio complessivo**
94751164867	SINDACO IRENE	13
94751164701	BERNARDI GIUSEPPE	12
94751154603	COLOPI GIORGIO	8

Il Consiglio di Amministrazione del GAL Serre Salentine Srl ai sensi dell'art. 12.2 del bando pubblico per la presentazione delle domande di aiuto nell'ambito del Piano di Sviluppo Locale presentato dal GAL "Serre Salentine Srl" all'interno del PSR 2007 - 2013 Regione Puglia - Bando Misura 313 - Azione 4 - II scadenza, ha approvato nella seduta del 25 gennaio 2012 le graduatorie delle domande di aiuto ricevibili che seguono:

Azione 4 – Commercializzazione e promozione dell'offerta di turismo rurale		
Numero Domanda	**Richiedente**	**Punteggio complessivo**
94751150940	PUSH DI GENTILE FELICE MASSIMILIANO	7
94751153555	BARBARHOUSE SNC	6

GAL - TERRA D'OTRANTO

Programma di Sviluppo Rurale 2007-2013 della Regione Puglia. Bandi Misura 311 Azioni 2 e 3, Misura 313 - Azioni 4 e 5. Approvazione Graduatorie.

Premesso che:

in data 30/06/2011 venivano pubblicati sul B.U.R.P. n. 103 gli estratti dei Bandi relativi alla Misura 311 Azioni 2 e 3 ed alla Misura 313 Azioni 4 e 5;

i termini per la presentazione delle domande di aiuto del secondo bimestre a valere sulla Misura 311 Azioni 2 e 3 e sulla Misura 313 Azioni 4 e 5, scadevano il 29/12/2011.

Considerato:

che per la Misura 311 Azioni 2 e 3 sono pervenute in data utile n. 1 domande relativa all'Azione 3;

che per la Misura 313 Azioni 4 e 5 sono pervenute in data utile n. 11 domande di cui 10 domande relativa all'Azione 5 tra cui tre pluriazione (Azioni 4 e 5); che una domanda pluriazione (Azioni 4 e Azione 5) è risultata essere irricevibile.

Visto:

l'art. 13.2 del Bando Misura 311 Azioni 2 e 3, l'art. 12.2 del Bando Misura 313 Azioni 4 e 5;

i Verbali redatti dalle singole Commissioni Tecniche di Valutazione (CTV) con i quali si formulavano le Graduatorie dei punteggi.

Il Consiglio di Amministrazione del GAL Terra d'Otranto, riunitosi in data 27/01/2012, ha approvato le seguenti Graduatorie:

Bando Pubblico Misura 313 - Incentivazione di attività turistiche

Azione 4 "Commercializzazione e promozione dell'offerta di turismo rurale"

GRADUATORIA II BIMESTRE

N.	AZIENDA	IMPORTO DOMANDA	AIUTO PUBBL. RICHIESTO	PUNTEGGIO
1	PICCINNO GIOVANNI	6.748,31	3.374,15	**7**
2	CILLO GIANLUCA	10.000,00	5.000,00	**7**
3	PUSH GENTILE FELICE MASSIMILIANO	9.460,00	4.730,00	**3**
	TOTALE	**19.460,00**	**9.730,00**	

Azione 5 "Creazione di strutture di piccola ricettività"

GRADUATORIA II BIMESTRE

N.	AZIENDA	IMPORTO DOMANDA	AIUTO PUBBL. RICHIESTO	PUNTEGGIO
1	MARGARI MARIA GRAZIA	49.682,41	24.841,20	**10**
2	PASCALI COSTANZA	50.000,00	25.000,00	**10**
3	VIZZINO ANTONIO SALVATORE	49.960,46	24.980,23	**9**
4	PETRA SU PETRA NTISA PARITE SRL	49.844,19	24.922,09	**7**
5	PICCINNO GIOVANNI	49.998,81	24.999,40	**7**
6	CILLO GIANLUCA	50.000,00	25.000,00	**7**
7	BONFRATE MICHELE	50.000,00	25.000,00	**5**
8	PETRACCA ROCCO	50.000,00	25.000,00	**5**
9	DE DONNO AUGUSTO GIUSEPPE ANDREA	49.796,19	24.898,09	**3**
	TOTALE	**449.282,06**	**224.641,01**	

Bando Pubblico Misura 311 - Diversificazione in attività non agricole

Azione 3 "Investimenti funzionali alla fornitura di servizi socio-sanitari a vantaggio delle fasce deboli della popolazione"

GRADUATORIA II BIMESTRE

N	AZIENDA	IMPORTO DOMANDA	AIUTO PUBBL. RICHIESTO	PUNTEGGIO
1	CAZZETTA TERESA	29.855,10	14.927,55	13
	TOTALE	**29.855,10**	**14.927,55**	

Avendo raggiunto, nel secondo bimestre, il quasi completo utilizzo delle risorse finanziarie previste per l'Azione 5 della Misura 313, ed avendo registrato la scarsa adesione all'azione 4) della stessa Misura, nelle more della ultimazione delle procedure di verifica delle domande di aiuto pervenute, il GAL Terra d'Otranto ha provveduto, con specifico provvedimento adottato nella seduta del
27/01/2012, alla CHIUSURA del Bando pubblico.

Avendo registrato, anche nel secondo bimestre, il quasi non utilizzo delle risorse finanziarie previste per l'Azione 2 della Misura 311 in quanto non è stata presentata alcuna domanda, ed avendo registrato la scarsa adesione all'azione 3) della stessa Misura (solo una domanda presentata), nelle more della ultimazione delle procedure di verifica delle domande di aiuto pervenute, il GAL Terra d'Otranto ha provveduto, con specifico provvedimento adottato nella seduta del 27/01/2012, alla CHIUSURA del Bando pubblico.

Il Presidente
Dott. Gabriele Petracca

Avvisi

ACQUEDOTTO PUGLIESE

Avviso di deposito V.I.A.

L'Acquedotto Pugliese SpA, con sede legale in Bari, alla via Salvatore Cognetti n. 36, in qualità di soggetto gestore del Servizio Idrico Integrato, ha redatto il "Progetto definitivo per il potenziamento dell'impianto di depurazione a servizio dell'agglomerato di Lecce (LE)". Il progetto prevede il potenziamento dell'impianto depurativo a servizio dell'agglomerato di Lecce secondo le indicazioni del Piano di Tutela della regione Puglia, nonchè il conseguente adeguamento impiantistico e meccanico finalizzato a garantire maggiore affidabilità di funzionamento, maggiore flessibilità operativa, minimizzazione dell'impatto ambientale e rispetto delle norme in materia di impianti elettrici e sicurezza. In adempimento alla Determinazione dirigenziale della Provincia di Lecce n. 154 del 29/07/2011 è stata predisposta la Valutazione di Impatto Ambientale; a tal fine l'Acquedotto Pugliese SpA ha provveduto al deposito di una copia del progetto di cui sopra e della Valutazione di Impatto Ambientale, presso le seguenti amministrazioni, ove rimarranno in visione al pubblico per sessanta giorni a partire dalla data di pubblicazione del presente avviso:

1) Provincia di Lecce - Settore Territorio, Ambiente e Programmazione Strategica -Ufficio VIA e AIA- Via Botti n. 1 - 73100 Lecce (LE);
2) Comune di Lecce, Ufficio Ambiente via Lombardia, 7, LECCE (LE) (per consultazione il martedì pomeriggio ore 15:30 - 17:30, venerdì ore 9:30-12:30);
3) Acquedotto Pugliese - Viale E. Orlando, s.c. - BARI (BA), (per consultazione il martedì e giovedì ore 9.00 - 12.00).

Entro il suddetto termine di sessanta giorni dalla pubblicazione del presente Avviso chiunque abbia interesse potrà far pervenire le proprie osservazioni alla seguente autorità competente: Provincia di Lecce - Settore Territorio, Ambiente Programmazione Strategica - Ufficio VIA e AIA- Via Umberto I n. 13 - 73100 - Lecce (LE).

Il Responsabile del Procedimento
Ing. Raffaele Andriani

COMUNE DI TRIGGIANO

Avviso di deposito progetto "Mappe di vincolo dell'aeroporto di Bari".

IL DIRIGENTE DEL SETTORE

Rende noto, ai sensi dell'art. 707 del Codice della Navigazione, che il progetto relativo alle "mappe di vincolo dell'aeroporto di Bari", risulta depositato in forma digitale ed in libera visione nell'Ufficio Segreteria del Comune di Triggiano dal 09/02/2012 al 09/03/2012, dal lunedì al venerdì, dalle ore 9:00 alle ore 13:00.

Chiunque può prendere visione degli elaborati depositati e può notificare le eventuali opposizioni, di cui all'art. 708 del Codice della Navigazione, direttamente ad ENAC al seguente indirizzo: ENAC
Direzione Operatività
Viale del Castro Pretorio 118
00185 Roma.

Triggiano, lì 06/02/2012

Il Dirigente del Settore
Assetto del Territorio
Ing. Felice A. Rubino

SOCIETA' ATS ENERGIA PE FLORIO

Avviso di deposito verifica assoggettabilità a V.I.A.

La **ATS ENERGIA PE FLORIO S.R.L.** con sede in Torremaggiore (Fg) dà avviso di aver depositato presso la Provincia di Foggia- Settore Ecologia e Ambiente- via Telesforo n. 25 Foggia, il progetto definitivo e lo Studio di Impatto Ambientale per il procedimento di Autorizzazione Unica ed ai fini della Valutazione di Impatto Ambientale, per la realizzazione di un impianto eolico sito in agro di San Severo in località "Casalorda-Palombi", della potenza complessiva di 255 MW, strade di collegamento e relativo cavidotto interrato di allaccio alla

stazione elettrica, in agro di Lucera, per l'immissione dell'energia elettrica prodotta alla Rete Nazionale. Entro sessanta giorni dalla pubblicazione del presente annuncio sul B.U.R.P, chiunque può prendere visione degli elaborati depositati e presentare in forma scritta osservazioni alla Provincia di Foggia -Ufficio Ambiente, via Telesforo n. 25, 71100- Foggia.

SOCIETA' ATS ENERGIA PE VALLE

Avviso di deposito verifica assoggettabilità a V.I.A.

La **ATS ENERGIA PE VALLE S.R.L.** con sede in Torremaggiore (Fg) dà avviso di aver depositato presso la Provincia di Foggia- Settore Ecologia e Ambiente- via Telesforo n. 25 Foggia, il progetto definitivo e lo Studio di Impatto Ambientale per il procedimento di Autorizzazione Unica ed ai fini della Valutazione di Impatto Ambientale, per la realizzazione di un impianto eolico sito in agro di Torremaggiore in località "Valle", della potenza complessiva di 189 MW, strade di collegamento e relativo cavidotto interrato di allaccio alla stazione elettrica, in agro di Torremaggiore, per l'immissione dell'energia elettrica prodotta alla Rete Nazionale. Entro sessanta giorni dalla pubblicazione del presente annuncio sul B.U.R.P. chiunque può prendere visione degli elaborati depositati e presentare in forma scritta osservazioni alla Provincia di Foggia - Ufficio Ambiente, via Telesforo n. 25, 71100- Foggia.

SOCIETA' R.E.I.

Avviso di verifica assoggettabilità a V.I.A.

Ai sensi dell'art. 20 del D.L. n. 152/2006, si rende noto che, in data 26/01/2012, la ditta R.E.I. Recupero Ecologico Inerti S.r.l., con sede legale a Cavallino (LE), in via Beatrice Acquaviva D'Aragona n. 5, ha depositato, presso la Provincia di Lecce - Settore Territorio e Ambiente - Ufficio V.I.A. e A.I.A. - istanza di verifica di assoggettabilità a V.I.A. e Studio Preliminare Ambientale, relativi al progetto di "Ampliamento della discarica monomateriale per rifiuti non pericolosi e di variante migliorativa della discarica per rifiuti inerti sita in agro di Galatone (LE), in località Vignali-Castellino". L'autorità competente cui è demandato l'espletamento del procedimento istruttorio è la Provincia di Lecce. Gli atti dell'istruttoria sono depositati presso la sede del Servizio Ambiente e Polizia Provinciale, in via Botti n. 1 a Lecce e presso il Comune di Galatone. Presso tali sedi i documenti potranno essere consultati e visionati per un periodo di 45 giorni a decorrere dalla data di pubblicazione del presente avviso. Ai medesimi enti gli interessati possono presentare le proprie osservazioni inviando formale comunicazione entro 45 giorni dalla data di pubblicazione.

Cavallino, gennaio 2012

L'Amministratore Unico
Carlo Gabellone

SOCIETA' EREDI ANTONIO LEONE

Avviso di deposito verifica assoggettabilità a V.I.A. Comune di Biccari.

**IL DIRIGENTE DEL
SETTORE SERVIZI TECNICI**

Vista la L.R. 11/2001 e successiva L.R. 17/2007 in materia di valutazione impatto ambientale;

Premesso che:

La società Eredi Antonio Leone & C. S.n.c. di Leone Savino e Luigi, con nota acquisita al prot. n. 10058 del 29.04.2010 ha depositato, presso il Servizio Ambiente e Rifiuti della Provincia di Bari, gli elaborati di progetto, il SIA e la Sintesi non tecnica, al fine di ottenere la pronuncia di compatibilità ambientale per ampliamento cava su area in agro del Comune di Ruvo di Puglia in catasto al fg. 7

p.lle 13, 20, 136, 137, 26, 27, 79, 32, 96, 33, 143, 42, 21, 142;

Con la medesima nota il proponente ha trasmesso copia dell'avvenuta pubblicazione della descrizione del progetto, ai sensi della L.R. 11/2001, sul Burp, sul quotidiano nazionale "Il Resto del Carlino" e sul quotidiano locale "Puglia" in data 15 aprile 2010.

Lo studio di impatto ambientale e costituito da n. 5 capitoli:

1) Premesse;
2) Analisi degli strumenti pianificatori vigenti;
3) Inquadramento del sito e progetto della cava;
4) Rapporti cava e ambiente;
5) Interazione tra fattori descritti e misure di bonifica; sono altresì allegate n. 12 tavole.

Il Progetto di cava concerne l'ampliamento di attività estrattiva autorizzata con decreto ultimo del dirigente ufficio minerario regionale n. 60 del 25.11.2001 su terreni in agro di Corato fg. 44 p.lla 21parte e agro di Ruvo di Puglia fg. 7 p.lle 13parte, 20, 26, 32, 33, 42, 96, 136, 79parte, 137parte, 143parte, per una superficie catastale di circa mq. 60.500.

L'area richiesta in ampliamento ricade totalmente in agro di Ruvo di Puglia fg. 7 p.lle 21, 27 e 142 oltre a rimanente parte delle p.lle 130, 137, 143 e misura catastalmente circa mq. 27.200.

Attualmente la coltivazione di cava ha interessato circa i due terzi dell'autorizzato e la profondità di scavo, nei punti di maggiore depressione, raggiunge 40 metri, con gradoni di altezza 20 metri e pedata 10 metri. Nella zona richiesta in ampliamento la coltivazione proseguirà per splateamento di n. 3 coppie gradone-ripiano (mt. 12,5x10, intermedio mt. 15x10) con avanzamento discendente tale da poter realizzare i lavori di recupero ambientale in modo contestuale alla coltivazione.

La coltivazione avverrà con l'ausilio di mezzi meccanici e uso di esplosivi.

La superficie di scavo in ampliamento al netto delle fasce di rispetto misura circa mq. 25.000.

L'attività non prevede la produzione di rifiuti, salvo i materiali di consumo utilizzati per i macchinari (olio esausto, ricambi, filtri ecc.) che vengano smaltiti a norma di legge.

L'impianto di frantumazione è dichiarato tecnologicamente all'avanguardia e adeguato alle vigenti nonne di sicurezza.

Con riferimento al P.A.I. l'area in ampliamento non risulta interessata da condizioni idrauliche, geomorfologiche e idrogeologiche suscettibili di tutela e risulta ubicata a distanza superiore di 150 metri da eventuale presenze di reticoli; pertanto l'intervento risulta compatibile con le finalità del PAI.

Anche dal punto di vista paesaggistico, l'area non risulta gravata da vincoli; ín particolare, con riferimento al PUTT/p l'area di cava in esercizio e l'area prevista in ampliamento sono classificate A.T.E. di tipo "E" valore normale non sottoposte a tutela diretta dallo stesso Putt/p.

Con riferimento alla pianificazione regionale delle attività estrattive (PRAE) l'area non è inserita in alcun Bacino estrattivo come da variante approvata con Deliberazione di G.R. n. 445/2010 e, pertanto, l'istanza risulta regolare a nonna delle NTA dello stesso PRAE.

Tutto ciò premesso:

Preso atto che l'istanza è stata affissa all'Albo Pretorio del Comune di Ruvo di Puglia e che nel periodo di affissione non sono pervenute opposizioni e/o osservazioni in merito;

Preso atto delle avvenute pubblicazioni, a cura del proponente, su quotidiano nazionale, locale e che nel periodo di legge non sono pervenute osservazioni e/o opposizioni relative al progetto ed al SIA depositato presso le Amministrazioni competenti;

Preso atto del Verbale n. 99 (allegato 5) del 10 marzo 2011 del Comitato Valutazione Impatto Ambientale della Provincia di Bari relativo a "procedura di VIA", di competenza comunale, esperita dal Servizio ambiente della Provincia di Bari, giusta convenzione siglata con il Comune di Ruvo di Puglia in data 10 febbraio 2010, per progetto di ampliamento della cava di pietra calcarea da frantumazione sita in contrada "Belluogo" Comune di Ruvo di Puglia fg. 7 p.lle 20, 26, 32, 33, 42, 96, 136, 13parte, 79parte, 137parte, 143parte e Comune di Corato fg. 44 p.lla 2lparte e area in ampliamento

ricadente in agro di Ruvo di Puglia fg. 7 p.lle 21, 27 e 142 oltre a rimanente parte delle p.11P-57, 79, 143;

VERIFICATA la conformità del progetto alle normative urbanistiche vigenti ed allo strumento di pianificazione Generale del Comune di Ruvo di Puglia;

VISTA la L.R. 17/2007 recante: "Disposizioni generali in campo ambientale, anche in relazione al decentramento delle funzioni amministrative in materia ambientale" cosi come modificata e integrata dalla L.R. 25/2007, con la quale le procedure di VIA in materia di cave e torbiere sono delegate ai Comuni competenti per territorio;

VISTA la L.R. 11/2001 e s.m.i.;

RICHIAMATI gli artt. 15 e 3 della stessa L.R. 11/2001;

DETERMINA

1. la narrativa costituisce parte integrante e sostanziale della presente determinazione;

2. di esprimere, ai sensi della l.r. 11/2001 e s.m.i., parere favorevole di V.I.A. al progetto ed al SIA, proposto dalla Società Eredi Leone & C. di Leone Savino e Luigi, relativo all'ampliamento della cava esistente in loc. Belluogo del Comune di Ruvo di Puglia fg. 7 p.lle 20, 26, 32, 33, 42, 96, 136, 13parte, 79parte, 137parte, 143parte, ampliamento dell'attività estrattiva ricadente su fg. 7 p.lle 21, 27 e 142 nonché su rimanente parte delle p.lle 130, 137, 79, 143 dello stesso Comune di Ruvo di Puglia, con le prescrizioni imposte dal Comitato VIA della Provincia di Bari, di cui all'allegato 5 del verbale n. 99 del 10 marzo 2011 e come di seguito elencate:
   a) il progetto di recupero ambientale presentato, che prevede un recupero agronomico, dovrà essere implementato con elementi di dettaglio (elaborati cartografici conformi alle NTA del PRAE vigente, art. 10 Titolo VI) finalizzati a rappresentare un assetto finale dei luoghi in coerenza con gli obiettivi di riuso dell'area;
   b) il piano di recupero dovrà essere realizzato contestualmente alle attività di coltivazione della cava, assicurando, ove possibile, la continuità topografica-morfologica con il recupero della contigua area di cava in esercizio;
   c) la sistemazione morfologica ed idraulica, progressiva e finale, dovrà garantire la stabilità dei luoghi (fronti di cava ecc) e un raccordo delle superfici di nuova formazione con quelle dei terreni circostanti e, comunque, la sicurezza ambientale in genere evitando possibili situazioni di degrado o inaccessibilità (quali eventuali accumuli di acqua, ruscellamenti, frane);
   d) per quanto riguarda la regimazione delle acque meteoriche come indicate dal proponente, dovrà essere ottimizzata con la realizzazione di opere che consentano di evitare l'eventuale accumulo di acque sul fondo cava;
   e) il profilo morfologico finale dovrà permettere una agevole sistemazione delle specie vegetali autoctone e relativa manutenzione dell'impianto vegetazionale;
   f) nell'eventualità di danni arrecati ai muretti a secco questi dovranno essere ripristinati secondo l'all. A della DGR 1554/2010;
   g) per il contenimento delle emissioni diffuse generate dalla coltivazione, dalla lavorazione e dalla movimentazione del materiale inerte devono essere praticate:
      - operazioni programmate di umidificazione e pulizia dei piazzali;
      - azioni di mitigazione delle polveri generate dai mezzi di movimentazione del materiale, quali la copertura del materiale trasportato, o interventi di lavaggio e/o nebulizzazione dei mezzi stessi;
   h) dovranno essere adottate misure idonee a contrastare gli impatti da rumore mediante l'utilizzo di macchine e attrezzature da cantiere rispondenti alla direttiva europea 2000/14/CE;
   i) dovrà realizzarsi il mascheramento dell'area di cava mediante una barriera arborea ed arbustiva, favorendo l'inserimento della struttura a fossa nel contesto paesaggistico e l'occultamento visivo all'intorno del sito estrattivo, anche con funzione di mitigazione sonora e degli aeriformi;

l) tutti i recipienti di stoccaggio di oli e carburanti, presenti all'interno dell'area di cava, devono garantire le condizioni di sicurezza nelle operazioni di riempimento e svuotamento, rispettando anche le prescrizioni in termini di prevenzione degli incendi, e per la tutela della componente suolo;
m) dovranno essere rispettate tutte le misure di mitigazione degli impatti, cosi come descritte nello studio di impatto ambientale (dicembre 2010);
n) il recupero ambientale al termine dell'attività dovrà essere realizzato conformemente a quanto previsto dal vigente PRAE titolo VI art. 10 e segg.

3. Il suesposto parere è reso in conformità a quanto previsto dalla normativa in materia ed a tutte le considerazioni e motivazioni esposte e riportate in narrativa, che qui si intendono integralmente trascritte;

4. Il presente parere favorevole di VIA, non esonera il soggetto proponente dall'acquisizione di ogni altro parere e/o autorizzazione prevista per legge al fine dell'esercizio dell'attività estrattiva;

5. Il presente provvedimento:
   a) sarà notificato alla ditta proponente "Eredi Antonio Leone & C. S.n.c. di Leone Savino e Luigi", con sede alla Via Caracciolo, n. 75 - 70033 Corato BA, nonché alla Regione Puglia - Servizio Attività Estrattive - Via delle Magnolie, 6 - Modugno BA e alla Provincia di Bari BA - Servizio Ambiente e Rifiuti;
   b) sarà pubblicato per estratto sul BURP a cura e spese della ditta proponente;
   c) sarà pubblicato per estratto, a cura della ditta proponente, su un quotidiano nazionale e uno locale diffuso sul territorio interessato, ai sensi degli artt. 13 e 3 della L.R. 11/2001;

6. dare atto, infine, che il presente provvedimento non comporta adempimenti contabili.

Il Dirigente del Settore
Servizi Tecnici
Ing. Michele Stasi

SOCIETA' GRUPPO EDILE

Avviso di deposito verifica assoggettabilità a V.I.A.

Con la presente, il sottoscritto Sig. LEONE Savino, in qualità di Amministratore della Società "Gruppo Edile S.r.l.", con sede legale in 70033 Corato (Bari) alla Piazza Principessa Margherita n. 17, nonché proponente dello S.I.A. per la Valutazione Impatto Ambientale inerente al progetto in epigrafe consistente nello svolgimento, ai sensi della Determina Dirigente Servizio Rifiuti della Provincia di Bari del 07 ottobre 2010 - n.639, di una attività volta al recupero di rifiuti non pericolosi ai sensi dell'art. 216 D.Lgs. n. 152/06 (ex art.33 del D.lgs. n. 22/97), previa attività di messa in riserva (R13) per il successivo recupero (R5) dei rifiuti di cui alle tipologie 4.1, 4.4, 5.17, 5.18, 7.1, 7.2, 7.3, 7.4, 7.5, 7.6, 7.8, 7.9, 7.10, 7.11, 7.16, 7.17, 7.18, 7.22, 7.24, 7.25, 7.27, 7.31, 7.31 bis, 11.2, 13.1, 13.2., ad esercitarsi presso impianto esistente nei Comuni di Corato e Ruvo di Puglia (Provincia di Bari) alla C.da "Belluogo",

CHIEDE

a codesto ufficio di voler procedere con la pubblicazione, ai sensi dell'art.3 e dell'art.13 della L.R. 11/2001, dell'allegato "Avviso al Pubblico per la richiesta di pronuncia di compatibilità ambientale inoltrata alla Provincia di Bari (ai sensi dell'art. 19 e ss d.lgs n. 152/2006)", nonché per la pubblica consultazione (anche a mezzo vostro sito web) ed eventuali istanze, osservazioni e pareri da presentare entro 45 gg. dalla data di pubblicazione del presente comunicato.

A tal fine, si allega copia dello Studio di Impatto Ambientale svolto e della sintesi in linguaggio non tecnico, in formato digitale "pdf " su n. 1 cd rom.

Corato, lì 03/02/2012

L'Amministratore Unico
Savino Leone

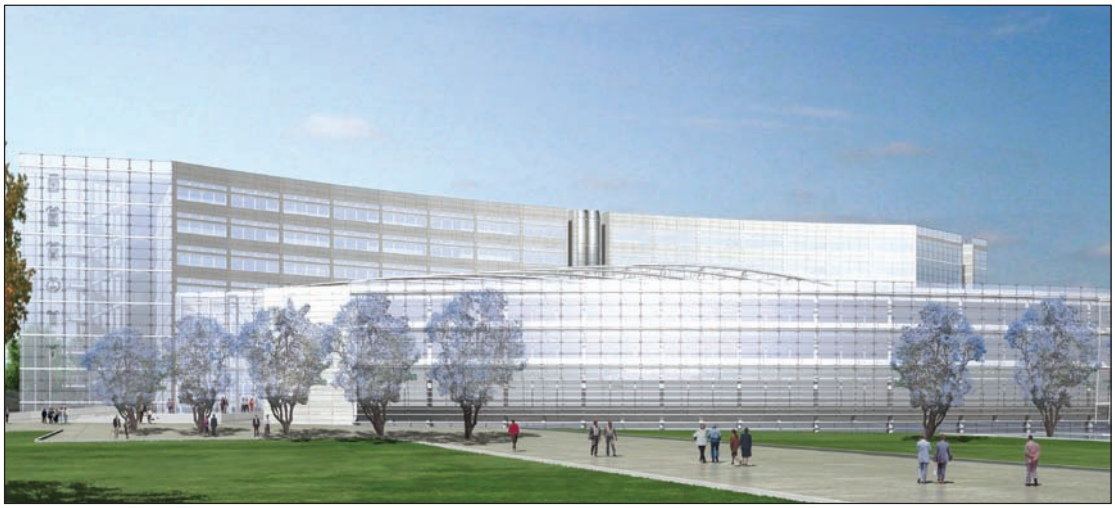

Progetto nuova sede Consiglio Regionale

BOLLETTINO UFFICIALE

DELLA REGIONE PUGLIA

Direzione e Redazione: Lungomare Nazario Sauro, 33 - 70121 Bari
Tel. 0805406317 - 6372 / fax 0805406379
Abbonamenti: 0805406376
Sito internet: http://www.regione.puglia.it
e-mail: burp@regione.puglia.it

Direttore Responsabile **Dott. Antonio Dell'Era**

Autorizzazione Tribunale di Bari N. 474 dell'8-6-1974
S.T.E.S. s.r.l. - 85100 Potenza