

REPUBBLICA ITALIANA

BOLLETTINO  **UFFICIALE**
DELLA REGIONE PUGLIA

Poste Italiane S.p.A. - Spedizione in Abbonamento Postale - 70% - DCB S1/PZ

Anno XLIII

BARI, 20 NOVEMBRE 2012

N. 166



Sede Presidenza Giunta Regionale

Deliberazioni del Consiglio e della Giunta

Il Bollettino Ufficiale della Regione Puglia si pubblica con frequenza infrasettimanale ed è diviso in due parti.

Nella parte I sono pubblicati:

- a) sentenze ed ordinanze della Corte Costituzionale riguardanti leggi della Regione Puglia;
- b) ricorsi e sentenze di Organi giurisdizionali che prevedono un coinvolgimento della Regione Puglia;
- c) leggi e regolamenti regionali;
- d) deliberazioni del Consiglio Regionale riguardanti la convalida degli eletti;
- e) atti e circolari aventi rilevanza esterna;
- f) comunicati ufficiali emanati dal Presidente della Regione e dal Presidente del Consiglio Regionale;
- g) atti relativi all'elezione dell'Ufficio di Presidenza dell'Assemblea, della Giunta regionale, delle Commissioni permanenti e loro eventuali dimissioni;
- h) deliberazioni, atti e provvedimenti generali attuativi delle direttive ed applicativi dei regolamenti della Comunità Europea;
- i) disegni di legge ai sensi dell'art. 8 della L.R. n. 19/97;
- j) lo Statuto regionale e le sue modificazioni;
- k) richieste di referendum con relativi risultati;
- l) piano di sviluppo regionale con aggiornamenti o modifiche.

Nella parte II sono pubblicati:

- a) decreti ed ordinanze del Presidente della Giunta regionale;
- b) deliberazioni della Giunta regionale;
- c) determinazioni dirigenziali;
- d) decreti ed ordinanze del Presidente della Giunta regionale in veste di Commissario delegato;
- e) atti del Difensore Civico regionale come previsto da norme regionali o su disposizioni del Presidente o della Giunta;
- f) atti degli Enti Locali;
- g) deliberazioni del Consiglio Regionale;
- h) statuti di enti locali;
- i) concorsi;
- j) avvisi di gara;
- k) annunci legali;
- l) avvisi;
- m) rettifiche;
- n) atti di organi non regionali, di altri enti o amministrazioni, aventi particolare rilievo e la cui pubblicazione non è prescritta.

INSERZIONI

Gli atti da pubblicare devono essere inviati almeno 3 giorni prima della scadenza del termine utile per la pubblicazione alla Direzione del Bollettino Ufficiale - Lungomare N. Sauro, 33 - 70121 Bari.

Il testo originale su carta da bollo da € 14,62 salvo esenzioni di legge, deve essere corredato da 1 copia in carta uso bollo, dall'attestazione del versamento della tassa di pubblicazione prevista e da 1 copia in formato elettronico firmata con procedura digitale.

Gli avvisi da pubblicare ai sensi della L.R. n. 11/2001 sono gratuiti.

L'importo della tassa di pubblicazione è di € 185,93 comprensivo di IVA, per ogni inserzione il cui contenuto non sia superiore, nel testo, a quattro cartelle dattiloscritte pari a 100 righe per 60 battute (o frazione) e di € 13,63 comprensivo di IVA, per ogni ulteriore cartella dattiloscritta di 25 righe per 50 battute (o frazione).

Il versamento deve essere effettuato sul c/c/p n. **60225323** intestato a **Regione Puglia - Tasse, Tributi e Proventi regionali - Codice 3119**.

Non si darà corso alla pubblicazione senza la predetta documentazione.

ABBONAMENTI

L'abbonamento, esclusivamente annuo, è di € 134,28 da versare su c/c/p n. **60225323** intestato a **Regione Puglia - Tasse, Tributi e Proventi regionali - Codice 3119**.

I versamenti effettuati entro il 15° giorno di ogni mese avranno validità dal 1° giorno del mese successivo, mentre i versamenti effettuati dopo il 15° giorno e comunque entro il 3° giorno di ogni mese avranno validità dal 15° giorno del mese successivo.

Costo singola copia € 1,34.

Il Bollettino Ufficiale è in vendita presso:

Libreria Piazza - Piazza Vittoria, 4 - Brindisi;

Libreria Patierno Antonio - Via Dante, 21 - Foggia;

Libreria Casa del Libro - Mandese R. - Viale Liguria, 80 - Taranto.

SOMMARIO

“Avviso per i redattori e per gli Enti:

Il Bollettino Ufficiale della Regione Puglia si attiene alle regole della Legge 150/2000 per la semplificazione del linguaggio e per la facilitazione dell'accesso dei cittadini alla comprensione degli atti della Pubblica Amministrazione. Tutti i redattori e gli Enti inserzionisti sono tenuti ad evitare sigle, acronimi, abbreviazioni, almeno nei titoli di testa dei provvedimenti”.

PARTE SECONDA

Deliberazioni del Consiglio e della Giunta

DELIBERAZIONE DELLA GIUNTA REGIONALE
31 ottobre 2012, n. 2203

P.O. 2007-2013. Asse II. Linea di Intervento 2.4 - Azione 2.4.1 - Linee guida per il finanziamento di interventi di miglioramento della sostenibilità ambientale e delle prestazioni energetiche del patrimonio edilizio pubblico nel settore terziario. Modifica modalità contributo regionale.

Pag. 37379

DELIBERAZIONE DELLA GIUNTA REGIONALE
31 ottobre 2012, n. 2204

PO FESR 2007-2013. Regolamento Regionale n. 1/09 - Titolo V “Aiuti alle Medie Imprese e ai Consorzi di PMI per PIA” DGR n. 2152 del 14/11/08. Avviso A.D. n. 589 del 26.11.2008, pubblicato sul BURP n. 191 del 10.12.2008 e s.m.i. Decadenza dell'istanza presentata dal costituendo consorzio NEW SERVICES Soggetto proponente: GEMA S.p.A. Soggetto aderente: SARIT S.r.l.

Pag. 37381

DELIBERAZIONE DELLA GIUNTA REGIONALE
31 ottobre 2012, n. 2205

PO 2007 - 2013. Asse I - Linee di Intervento: 1.1 - Azione 1.1.2 e 1.4 - Azione - 1.4.1 - Asse II. Linea di Intervento 2.4 - Azione 2.4.2 - Asse VI. Linea di Intervento 6.1 - Azione 6.1.2 - Avviso D.D. n. 589 del 26.11.2008, pubblicato sul BURP n. 191 del 10.12.2008 e s.m.i. Decadenza dell'istanza presentata dall'impresa CS METALLI S.r.l.

Pag. 37383

DELIBERAZIONE DELLA GIUNTA REGIONALE
31 ottobre 2012, n. 2206

MIUR - Avviso per la presentazione di idee progettuali per Smart Cities and Communities and Social Innovation (Decreto Direttoriale prot. n. 391/Ric del 5 luglio 2012). Adesione.

Pag. 37387

DELIBERAZIONE DELLA GIUNTA REGIONALE
31 ottobre 2012, n. 2207

L.R. n. 33/2006 - Titolo II - art. 7-8 Deliberazione del Consiglio regionale n. 93 del 30/05/2012 “Pro-

gramma Regionale Triennale per l'Impiantistica e degli spazi destinati alle attività motorio - sportive - anni 2012-2014 - Criteri e modalità” (Delibera di Giunta n. 723 dell'11/4/2012) - Approvazione Schema tipo Avviso Pubblico.

Pag. 37389

DELIBERAZIONE DELLA GIUNTA REGIONALE
31 ottobre 2012, n. 2208

L.R. n. 33/2006 “Norme per lo sviluppo per lo sport per tutti” - Revoca della D.G.R. n. 724 dell'11/4/2012 - “Linee Guida sulla programmazione dello sport per Tutti” per l'attribuzione dei contributi regionali previsti dagli articoli: 2 comma 1 lett. h); art. 9; art. 11 comma 1 lettere a) e b). Parziale modifica ed approvazione del testo.

Pag. 37401

DELIBERAZIONE DELLA GIUNTA REGIONALE
31 ottobre 2012, n. 2209

Legge Regionale n. 33/2006 “Norme per lo Sviluppo dello Sport per Tutti” Articolo 15 - Approvazione Convenzione tra Regione Puglia e CONI Puglia per attività relative al “Programma triennale interassessorile di “Educazione ai corretti stili di vita”.

Pag. 37428

DELIBERAZIONE DELLA GIUNTA REGIONALE
31 ottobre 2012, n. 2210

Terza Variazione amministrativa al Bilancio di previsione per l'esercizio finanziario 2012- Art. 42 comma 2, L.R. n. 28/2001 - Area Politiche per la promozione della Salute delle Persone e delle Pari Opportunità 5.4 - U.P.B. 5.4.1 “Interventi regionali per lo Sport”.

Pag. 37441

DELIBERAZIONE DELLA GIUNTA REGIONALE
31 ottobre 2012, n. 2211

P.O. Puglia FSE 2007/2013 - Asse VII - Capacità Istituzionale: DGR n. 1765/2011 - Istituzione Osservatorio regionale dei sistemi di istruzione e formazione in Puglia. Approvazione schema di Convenzione fra Regione Puglia e Regione Toscana per riuso della soluzione tecnologica relativa a costruzione dell'Anagrafe regionale degli studenti. Riproposizione Delibera.

Pag. 37443

DELIBERAZIONE DELLA GIUNTA REGIONALE 31 ottobre 2012, n. 2212

Programma di Cooperazione Territoriale Europea 2007/2013 "Grecia/Italia CBC" Asse IV "Assistenza Tecnica" Variazione di Bilancio.

Pag. 37445

DELIBERAZIONE DELLA GIUNTA REGIONALE 31 ottobre 2012, n. 2213

Legge 27 dicembre 2006, n. 296 - art. 1 comma 1228 e s.m.i Partecipazione della Regione Puglia al programma di intervento per la realizzazione del progetto di eccellenza "Monti Dauni". Variazione al bilancio 2012.

Pag. 37447

DELIBERAZIONE DELLA GIUNTA REGIONALE 31 ottobre 2012, n. 2214

Cofinanziamento delle reti di monitoraggio idro-meteo-pluviometrico ai sensi della Direttiva P.C.M. del 27 febbraio 2004 e s.m.i. e dell'art. 13 dell'O.P.C.M. 3904/2010.

Pag. 37453

DELIBERAZIONE DELLA GIUNTA REGIONALE 31 ottobre 2012, n. 2215

P.O.R. 2000-2006. Restituzioni alla Regione di contributi erogati in precedenza e non utilizzati. 25° elenco. Regularizzazioni contabili e variazioni al bilancio di previsione 2012.

Pag. 37454

DELIBERAZIONE DELLA GIUNTA REGIONALE 31 ottobre 2012, n. 2216

P.O.R. 2000-2006. Restituzioni alla Regione di contributi erogati in precedenza e non utilizzati. 26° elenco. Regularizzazioni contabili e variazioni al bilancio di previsione 2012.

Pag. 37468

DELIBERAZIONE DELLA GIUNTA REGIONALE 31 ottobre 2012, n. 2217

P.O.R. 2000-2006. Restituzioni alla Regione di contributi erogati in precedenza e non utilizzati. 27° elenco. Regularizzazioni contabili e variazioni al bilancio di previsione 2012.

Pag. 37481

DELIBERAZIONE DELLA GIUNTA REGIONALE 31 ottobre 2012, n. 2218

Attuazione dei progetti finanziati mediante l'utilizzo delle risorse liberate del POR Puglia 2000/2006 - Fondo FESR. Integrazioni e modifiche agli allegati della DGR n. 1719/2011.

Pag. 37494

PARTE SECONDA

Deliberazioni del Consiglio e della Giunta

DELIBERAZIONE DELLA GIUNTA REGIONALE 31 ottobre 2012, n. 2203

P.O. 2007-2013. Asse II. Linea di Intervento 2.4 - Azione 2.4.1 - Linee guida per il finanziamento di interventi di miglioramento della sostenibilità ambientale e delle prestazioni energetiche del patrimonio edilizio pubblico nel settore terziario. Modifica modalità contributo regionale.

La Vicepresidente, Assessore allo Sviluppo Economico, avv. Loredana Capone, sulla base dell'istruttoria espletata dal Dirigente del Servizio Competitività, in qualità di Responsabile della Linea 2.4 del P.O. 2007-2013, riferisce quanto segue:

Visti

- il Programma Operativo 2007-2013 FESR della Regione Puglia, come approvato dalla Commissione Europea con C(2007) 5726 del 20.11.2007;
- la Deliberazione di Giunta regionale (D.G.R.) n. 146 del 12.2.2008 con la quale la Giunta Regionale ha preso atto di detta decisione comunitaria;
- la D.G.R. n. 2941 del 29/12/2011 la Giunta Regionale ha preso atto delle modifiche al P.O. FESR 2007/2013 della Regione Puglia approvate dalla Commissione Europea con Decisione C(2011)9029 del 1 dicembre 2011;
- la D.G.R. n.850 del 26/5/2009 con cui è stato ha approvato il Programma Pluriennale di Attuazione per il periodo 2007-2010 dell'Asse II del P.O. FESR Puglia 2007-2013 che prevede nell'ambito della Linea di Intervento 2.4 (Interventi per l'utilizzo di fonti energetiche rinnovabili e per l'adozione di tecniche per il risparmio energetico nei diversi settori d'impiego), l'Azione 2.4.1 "Promozione del risparmio energetico e dell'impiego di energia solare nell'edilizia pubblica non residenziale". Tale D.G.R. è stata integrata dalla D.G.R. n.1726 del 23/09/2009, dalla successiva D.G.R. n.509 del 23/02/2010 e dalla D.G.R. n.1822 del 02/08/2011;
- il D.Lgs. 19.8.2005 n. 192 "Attuazione della direttiva 2002/91/CE relativa al rendimento energetico nell'edilizia";
- il D.Lgs. 29.12.2006 n. 311 "Disposizioni correttive ed integrative al D.Lgs. 19 agosto 2005, n. 192, recante attuazione della direttiva 2002/91/CE, relativa al rendimento energetico nell'edilizia";
- il PEAR Puglia, adottato con DGR n. 827 dell'8.6.2007;
- la Legge Regionale del 10.6.2008, n. 13 ("Norme dell'abitare sostenibile"), la quale dispone che la certificazione di sostenibilità ambientale degli edifici riveste carattere obbligatorio per interventi con finanziamento pubblico superiore al 50%;
- la Legge Regionale del 14.10.2008 n. 31 recante "Norme in materia di produzione di energia da fonti rinnovabili e per la riduzione di immissioni inquinanti in materia ambientale";
- il D.M. del 26.6.2009 del Ministero dello Sviluppo Economico "Linee guida nazionali per la certificazione energetica degli edifici";
- la D.G.R. n. 1471 del 4.8.2009 avente ad oggetto "Sistema di valutazione del livello di sostenibilità degli edifici in attuazione della legge regionale Norme per l'abitare sostenibile, art. 10 L.R. 13/2008";
- la D.G.R. n. 2272 del 24.11.2009 avente ad oggetto "Certificazione di sostenibilità degli edifici a destinazione residenziale ai sensi della legge regionale Norme per l'abitare sostenibile L.R. n. 13/2008";
- il Regolamento regionale del 10.2.2010 n. 10 per la certificazione energetica degli edifici ai sensi del D.Lgs. 19.8.2005 n. 192.
- le D.G.R. n. 2683, n. 2684, n. 2685, n. 2686, n. 2687, n. 2688, n. 2689 e n. 2690 del 28 dicembre 2009 di approvazione dei 10 Programma Stralcio di Interventi di Area Vasta, come da ultimo modificate con la DGR del gennaio 2010, n. 9 (Programma stralcio di interventi di Area Vasta. Rettifica errori materiali Deliberazioni G.R. nn. 2683, 2684, 2685, 2686, 2687, 2688, 2689, 2690, 2691, 2692 del 28 dicembre 2009);
- la D.G.R. n. 515 del 23/02/2010, integrata dalla D.G.R. n. 2155 del 23/09/2011, ha approvato le Linee Guida per il finanziamento di interventi di miglioramento della sostenibilità ambientale e

delle prestazioni energetiche del patrimonio edilizio pubblico del settore terziario;

- l'Atto Dirigenziale n.1384 del 9/12/2010 ed il successivo atto n. 1012 del 10/6/2011 con cui è stato approvato l'elenco dei soggetti da inserire nell'Albo regionale dei locatari di aree pubbliche e di coperture di edifici pubblici da destinare alla realizzazione di impianti fotovoltaici.

Premesso che

- la Regione Puglia, per favorire e promuovere il miglioramento della sostenibilità ambientale e delle prestazioni energetiche del patrimonio edilizio esistente e dall'altro la diffusione in ambito urbano di impianti fotovoltaici di piccola e media taglia ha previsto, all'art.2 delle citate Linea Guida la possibilità di cofinanziamento da parte degli Enti Beneficiari nella misura non inferiore al 15% del costo dell'investimento;
- la copertura di tale cofinanziamento è prevista, ai sensi dell'art. 2 c. 2 delle citate Linee Guida, tramite concessione in locazione da parte degli enti locali ad operatori qualificati aree rientranti nel proprio patrimonio edilizio per la realizzazione di impianti fotovoltaici, ovvero in alternativa, ai sensi dell'art. 2 c. 3, mediante il corrispettivo di eventuali contratti posti in essere nell'ambito della fornitura di servizi energetici, ivi compreso il contratto di servizi energetici;
- con D.G.R. n. 2155 del 23 settembre 2011 è stato posto a carico degli Enti Locali l'obbligo di assicurare il cofinanziamento dell'investimento con risorse del proprio bilancio, in caso di impossibilità tecnica o eccessiva onerosità alla realizzazione degli interventi (art. 2 c.4);
- in data 13/01/2012, 7/3/2012 e 29/05/2012 sono stati sottoscritti i disciplinari regolanti i rapporti tra la Regione Puglia e gli Enti beneficiari, con accettazione di questi ultimi di tutte le prescrizioni delle Linee Guida ivi incluse quelle previste all'art.2 c.4;
- il D.Lgs 5 luglio 2012 (V conto energia) ha significativamente ridotto le Tariffe incentivanti spettanti agli impianti fotovoltaici su aree pubbliche in esercizio dopo il 31 dicembre 2012, rendendo poco probabile la copertura finanziaria attraverso i rientri derivanti dal contratto di locazione e/o dei servizi energetici;
- la contingente crisi economica e il piano di tagli alla spesa pubblica rende non più sosteni-

bile la copertura finanziaria da parte degli Enti beneficiari con risorse del proprio bilancio.

Alla luce delle contingenze sopra elencate ed al fine di assicurare la concreta attuazione dell'azione, risulta indispensabile garantire la copertura della quota di cofinanziamento a carico degli Enti beneficiari utilizzando le somme del bilancio regionale già stanziato per l'azione 2.4.1. Il finanziamento totale delle opere sarà assentito nei soli casi in cui gli Enti beneficiari procedano all'appalto dei lavori con le modalità di cui all'art.82 del D.Lgs. 163/06 e s.m.i., restando ferme le condizioni di cofinanziamento, di cui all'art. 2 delle Linee Guida negli altri casi. Rimarranno comunque in capo alla Regione le somme rivenienti dalle economie conseguite a seguito dell'espletamento delle gare d'appalto.

COPERTURA FINANZIARIA DI CUI ALLA L.R. N. 28/01 E S.M.I.

La presente deliberazione non comporta implicazioni di natura finanziaria sia di entrata che di spesa e dalla stessa non deriva alcun onere a carico del bilancio regionale.

Il presente provvedimento rientra nella specifica competenza della Giunta regionale ai sensi dell'art. 4 - comma 4 - lettere D/K della L.R. n. 7/97.

Il relatore, sulla base delle risultanze istruttorie come innanzi illustrate, propone alla Giunta l'adozione del conseguente atto finale.

LA GIUNTA

udita la relazione e la conseguente proposta della Vicepresidente, dell'Assessore allo Sviluppo Economico, avv. Loredana Capone;

vista la sottoscrizione posta in calce al presente provvedimento dal Responsabile della Linea 2.4 del PO 2007-2013;

a voti unanimi espressi nei modi di legge;

DELIBERA

- di fare propria la relazione dell'Assessore proponente che qui si intende integralmente riportata;

- di dare atto che il finanziamento previsto dall'azione 2.4.1 potrà essere assentito a totale carico della Regione solo nei casi in cui gli enti interessati procedano all'appalto dei lavori con le modalità di cui all'art. 82 del D.Lgs. 163/06 e s.m.i.;
- che le economie conseguite a seguito dell'espletamento delle gare d'appalto da parte degli enti interessati rientreranno nella disponibilità della Regione;
- di notificare il presente provvedimento, a cura del Servizio Competitività, alle Amministrazioni capofila delle dieci Aree Vaste, anche perché le stesse provvedano alla trasmissione del presente provvedimento agli Enti locali beneficiari degli interventi;
- di pubblicare la presente deliberazione sul Bollettino Ufficiale della Regione Puglia.

Il Segretario della Giunta
Avv. Davide F. Pellegrino

Il Presidente della Giunta
Dott. Nichi Vendola

DELIBERAZIONE DELLA GIUNTA REGIONALE 31 ottobre 2012, n. 2204

PO FESR 2007-2013. Regolamento Regionale n. 1/09 - Titolo V "Aiuti alle Medie Imprese e ai Consorzi di PMI per PIA" DGR n. 2152 del 14/11/08. Avviso A.D. n. 589 del 26.11.2008, pubblicato sul BURP n. 191 del 10.12.2008 e s.m.i. Decadenza dell'istanza presentata dal costituendo consorzio NEW SERVICES Soggetto proponente: GEMA S.p.A. Soggetto aderente: SARIT S.r.l.

La Vice Presidente Assessore allo Sviluppo Economico, sulla base della istruttoria espletata dall'Ufficio Incentivi alle Pmi e Ufficio Ricerca Industriale e Innovazione Tecnologica e confermata dal Dirigente del Servizio Competitività e Servizio Ricerca Industriale e Innovazione, riferisce quanto segue:

Visti:

- Il PO 2007-2013 FESR della Regione Puglia, come approvato dalla Commissione Europea con C(2007) 5726 del 20.11.2007;

- La DGR n. 146 del 12.2.2008 con la quale la Giunta Regionale ha preso atto di detta decisione comunitaria (BURP n. 31 del 26.2.08);
- La Legge Regionale n. 10 del 20.6.2004, recante "Disciplina dei regimi regionali di aiuto" e successive modificazioni e integrazioni;
- Il Regolamento n. 9 del 26.6.2008 recante la disciplina dei Regimi di Aiuto regionali in esenzione (BURP n. 103 del 30.6.2008), modificato dal Regolamento n. 1 del 19.01.2009 (BURP n. 13 suppl. del 22.01.2009);
- Il Titolo V del citato Regolamento, denominato "Aiuti alle medie imprese e ai Consorzi di PMI per programmi Integrati di agevolazione";

Visto altresì:

- Il D.P.G.R. n. 886 del 24.09.2008 con cui è stato emanato l'Atto di Organizzazione per l'Attuazione del PO FESR 2007-13;
- La D.G.R. n. 1849 del 30.09.2008 con la quale sono stati nominati l'Autorità di Gestione del PO FESR 2007-2013, nonché i Responsabili degli Assi in cui si articola;
- La D.G.R. n. 185 del 17/02/09 con la quale sono stati nominati i Responsabili di Linea, modificata dalla Delibera di Giunta regionale n. 2157 del 17/11/2009;
- Il D.P.G.R. n. 161 del 22 febbraio 2008, con cui è stato adottato l'atto di alta Organizzazione della Presidenza e della Giunta della Regione Puglia che ha provveduto a ridefinire le strutture amministrative susseguenti al processo riorganizzativo "Gaia", - Aree di Coordinamento -Servizi -Uffici;
- La D.G.R. n. 165 del 17/02/2009 con la quale la Giunta Regionale ha approvato le "Direttive concernenti le procedure di gestione del PO FESR 2007-2013" (BURP N. 34 del 04/03/2009);
- La DGR del 19 maggio 2011, n. 1112 con cui sono stati individuati i nuovi Servizi relativi alle Aree di Coordinamento e nella fattispecie per l'Area Sviluppo economico, lavoro, innovazione, è stato previsto tra gli altri, il Servizio Ricerca e Competitività, modificato dalla DGR 3044 del 29 dicembre 2011 di ulteriore razionalizzazione organizzativa, con cui è stato deliberato, tra l'altro, di ridenominare il Servizio Innovazione in Servizio Ricerca Industriale e Innovazione e di ridenominare il Servizio Ricerca e Competitività in Servizio Competitività;

- Il D.P.G.R. del 17 giugno 2011 n. 675 con cui sono stati istituiti i Servizi ricadenti nelle otto aree di coordinamento della Presidenza e della Giunta della Regione Puglia, modificato dal D.P.G.R. del 2 gennaio 2012 n. 1 di razionalizzazione organizzativa dell'Area di Coordinamento Politiche per lo Sviluppo Economico, il lavoro e l'innovazione;
 - L'A.D. n. 36 del 21.12.2011 del Direttore dell'Area Organizzazione e Riforma dell'Amministrazione con il quale sono stati istituiti gli uffici dell'Area Politiche per lo sviluppo economico, il lavoro e l'innovazione e conferito, senza soluzione di continuità con i precedenti incarichi, la responsabilità di direzione degli stessi Uffici;
 - L'Atto organizzativo AOO_002_3 del 10 gennaio 2012 con il quale sono stati ricollocati, tra l'altro, gli Uffici nei Servizi ridenominati ai sensi del DPGR 1/2012;
 - La D.G.R. n. 338 del 20/02/2012 con cui è stata nominata la Dirigente del Servizio Ricerca Industriale e Innovazione;
 - La D.G.R. del 08 novembre 2011, n. 2424 di adeguamento degli incarichi dei Responsabili delle Linee di Intervento del P.O. FESR 2007-2013 per l'attuazione del Programma definito con Deliberazione di Giunta Regionale n. 185/2009 e s.m.i.;
 - La D.G.R. n. 98 del 23/01/2012 avente come oggetto: "P.O. FESR 2007-2013. Modifica deliberazione n. 2424 dell'08 novembre 2011. Adeguamento ai sensi del D.P.G.R. n. 1 del 02 gennaio 2012 degli incarichi di Responsabile di Linea di Intervento del P.O. FESR 2007-2013";
 - L'A.D. n. 31 del 26.1.2010 del Dirigente Servizio Ricerca e Competitività con il quale è stato nominato il Responsabile dell'azione 6.1.2, Asse VI, Linea 6.1;
 - L'A.D. n. 36 del 28.1.2010 del Dirigente Servizio Ricerca e Competitività con il quale è stato nominato il Responsabile dell'azione 1.1.2, Asse I, Linea 1.1;
 - L'A.D. n. 822 del 31.08.2010 del Dirigente Servizio Ricerca e Competitività con il quale è stato nominato il Responsabile dell'azione 1.4.1, Asse I, Linea 1.4;
 - L'A.D. n. 823 del 31.08.2010 del Dirigente Servizio Ricerca e Competitività con il quale è stato nominato il Responsabile dell'azione 2.4.2, Asse II, Linea 2.4;
 - La D.G.R. n. 2152 del 14/11/2008 con la quale la Giunta Regionale ha approvato, tra l'altro, lo schema di Avviso per l'erogazione di "Aiuti alle Medie Imprese e ai Consorzi di PMI per Programmi Integrati di Agevolazione e individuato Puglia Sviluppo S.p.A. (già Sviluppo Italia Puglia S.p.A.) quale Organismo Intermedio per l'attuazione dello strumento ai sensi dell'art. 1, comma 5, del Regolamento n. 1/2009 e dell'art. 6 del DPGR n. 886/2008;
 - L'Avviso Pubblico per la presentazione delle istanze di accesso ai sensi dell'articolo 41 del Regolamento adottato con Determinazione del Dirigente Settore Artigianato PMI e Internazionalizzazione n. 589 del 26 novembre 2008 e pubblicato sul B.U.R.P. della Regione Puglia n. 191 del 10 dicembre 2008 e modificato dalla Determinazione del Dirigente Servizio Ricerca e Competitività n. 611 del 05/10/2009 pubblicata sul B.U.R.P. n. 157 del 08/10/2009 e dalla Determinazione del Dirigente Servizio Ricerca e Competitività n. 1510 del 13/09/2011 pubblicata sul B.U.R.P. n. 147 del 22/09/2011 e con Determinazione n. 660 del 12 aprile 2012 pubblicata sul BURP n. 57 del 19.04.2012;
- Considerato che:**
- In data 15 ottobre 2011 l'impresa proponente Gema S.p.A. ha presentato l'istanza di accesso acquisita agli atti del Servizio con prot. AOO_158/10410 del 20/10/2011;
 - Con D.G.R. n. 999 del 25/05/2012 è stata ammessa alla fase di presentazione del progetto definitivo, l'impresa proponente Gema S.p.a. con sede legale in Corso del Mezzogiorno n. 34/B-8 - Cap 71122 Foggia P.I. 03482970716 e l'impresa aderente Sarit S.r.l. con sede legale in Corso del Mezzogiorno n. 34/B-8 - Cap 71122 Foggia P.I. 02021590712;
 - Con nota del 01/06/2012 di prot n. AOO_158 - 0004524 il Servizio Competitività ha comunicato all'Impresa proponente Gema S.p.a. e all'impresa aderente Sarit S.r.l. l'esito dell'esame istruttorio ed ha fissato il termine perentorio di 60 giorni dalla ricezione della comunicazione medesima, entro il quale il progetto definitivo doveva essere presentato, pena la decadenza dell'istanza;
 - La suddetta comunicazione è stata ricevuta, rispettivamente, dall'impresa Gema S.p.a. in data

12/06/2012 e dall'impresa Sarit S.r.l. in data 11/06/2012 e che il termine perentorio per la presentazione del progetto definitivo risulta essere decorso inutilmente;

- Con nota del 10/09/2012 di prot. n. AOO_158/0007331, il Servizio Competitività ha comunicato all'impresa proponente Gema S.p.a. e all'impresa aderente Sarit S.r.l., ai sensi dell'art. 10 bis L. 241/90 e secondo quanto disposto dall'art. 42 comma 1 del Regolamento R. n. 1 del 19.01.2009 e dell'art. 11 dell'Avviso per la presentazione delle istanze di accesso, la decadenza dell'istanza presentata.
- Le imprese Gema S.p.a. e Sarit S.r.l., nei termini stabiliti dall'art. 10 bis della L. 241/90, non hanno presentato alcuna osservazione.

Tutto ciò premesso, si propone di adottare il provvedimento di decadenza dell'istanza presentata dall'impresa Gema S.p.a. con sede legale in Corso del Mezzogiorno n. 34/B-8 - Cap 71122 Foggia P.I. 03482970716 e dall'impresa aderente Sarit S.r.l. con sede legale in Corso del Mezzogiorno n. 34/B-8 - Cap 71122 Foggia, P.I. 02021590712 ammessa alla fase di presentazione del progetto definitivo con D.G.R. n. 999 del 25/05/2012;

COPERTURA FINANZIARIA DI CUI ALLA L.R. 28/01 e smi

La presente deliberazione non comporta implicazioni di natura finanziaria sia di entrata che di spesa e dalla stessa non deriva alcun onere a carico del bilancio regionale.

Il presente provvedimento rientra nella specifica competenza della Giunta Regionale ai sensi dell'art. 4 - comma 4 - lettere D/K della L.R. n. 7/97

Il relatore, sulla base delle risultanze istruttorie come innanzi illustrate, propone alla Giunta l'adozione del conseguente atto finale.

LA GIUNTA REGIONALE

Udita la relazione e la conseguente proposta del Vicepresidente Assessore allo Sviluppo Economico;

Viste le dichiarazioni poste in calce al presente provvedimento da parte del Responsabile dell'A-

zione 6.1.2, dal Responsabile dell'Azione 1.4.1, dal Dirigente dell'Ufficio Incentivi alle Pmie Ufficio Ricerca Industriale e Innovazione Tecnologica, dal Dirigente del Servizio Competitività e Servizio Ricerca Industriale e Innovazione che ne attestano la conformità alla legislazione vigente;

a voti unanimi espressi nei modi di legge,

DELIBERA

- di prendere atto di quanto riportato nelle premesse;
- di dichiarare decaduta l'istanza presentata dall'impresa proponente Gema S.p.a. con sede legale in Corso del Mezzogiorno n. 34/B-8 - Cap 71122 Foggia P.I. 03482970716 e dall'impresa aderente Sarit S.r.l. con sede legale in Corso del Mezzogiorno n. 34/B-8 - Cap 71122 Foggia P.I. 02021590712, ammessa alla fase di presentazione del progetto definitivo con D.G.R. n. 999 del 25/05/2012;
- di pubblicare il presente provvedimento sul Bollettino Ufficiale della Regione Puglia.

Il Segretario della Giunta
Avv. Davide F. Pellegrino

Il Presidente della Giunta
Dott. Nichi Vendola

DELIBERAZIONE DELLA GIUNTA REGIONALE 31 ottobre 2012, n. 2205

PO 2007 - 2013. Asse I - Linee di Intervento: 1.1 - Azione 1.1.2 e 1.4 - Azione - 1.4.1 - Asse II. Linea di Intervento 2.4 - Azione 2.4.2 - Asse VI. Linea di Intervento 6.1 - Azione 6.1.2 - Avviso D.D. n. 589 del 26.11.2008, pubblicato sul BURP n. 191 del 10.12.2008 e s.m.i. Decadenza dell'istanza presentata dall'impresa CS METALLI S.r.l.

La Vice Presidente Assessore allo Sviluppo Economico, sulla base della istruttoria espletata dagli Uffici Incentivi alle PMI e Ricerca Industriale e

Innovazione Tecnologica, e confermata dai Dirigenti del Servizio Competitività e Servizio Ricerca Industriale e Innovazione riferisce quanto segue:

Visti:

- Il PO 2007-2013 FESR della Regione Puglia, come approvato dalla Commissione Europea con C (2007) 5726 del 20.11.2007;
- La DGR n. 146 del 12.02.2008 con la quale la Giunta Regionale ha preso atto di detta decisione comunitaria (BURP n. 31 del 26.02.08);
- La Legge Regionale n. 10 del 29.06.2004, recante “Disciplina dei regimi regionali di aiuto” e successive modificazioni e integrazioni;
- Il Regolamento n. 9 del 26.06.2008 recante la disciplina dei Regimi di Aiuto regionali in esenzione (BURP n. 103 del 30.06.2008), modificato dal Regolamento n. 1 del 19.01.2009 (BURP n. 13 suppl. del 22.01.2009), dal Regolamento n. 19 del 10 agosto 2009 (BURP n. 123 suppl. del 11.08.2009) e dal Regolamento n. 4 del 24/03/2011 (BURP n. 44 del 28.03.2011);
- Il Titolo V del citato Regolamento, denominato “Aiuti alle medie imprese e ai Consorzi di PMI per Programmi Integrati di Agevolazione”.

Visto altresì:

- Il D.P.G.R. n. 886 del 24.09.2008 con cui è stato emanato l’Atto di Organizzazione per l’Attuazione del PO FESR 2007-13;
- La D.G.R n. 1849 del 30.09.2008 con la quale sono stati nominati l’Autorità di Gestione del PO FESR 2007-2013, nonché i Responsabili degli Assi in cui si articola;
- La D.G.R n. 185 del 17.2.2009 con la quale sono stati nominati i Responsabili di Linea, modificata dalla Delibera di Giunta regionale n. 2157 del 17.11.2009;
- Il D.P.G.R. 22 febbraio 2008, n. 161 con cui è stato adottato l’atto di alta Organizzazione della Presidenza e della Giunta della Regione Puglia che ha provveduto a ridefinire le strutture amministrative susseguenti al processo riorganizzativo “Gaia”, - Aree di Coordinamento - Servizi - Uffici;
- La D.G.R n. 1112 del 19 maggio 2011 con la quale sono stati individuati i nuovi Servizi relativi alle Aree di Coordinamento e nella fattispecie per l’Area Sviluppo economico, lavoro, innova-

zione, è stato previsto tra gli altri, il Servizio Ricerca e Competitività, modificato dalla D.G.R 3044 del 29 dicembre 2011 di ulteriore razionalizzazione organizzativa, che ha stabilito, tra l’altro, di ridenominare il Servizio Innovazione in Servizio Ricerca Industriale e Innovazione e di ridenominare il Servizio Ricerca e Competitività in Servizio Competitività;

- Il D.P.G.R. n. 675 del 17 giugno 2011 con cui sono stati istituiti i Servizi ricadenti nelle otto aree di coordinamento della Presidenza e della Giunta della Regione Puglia, modificato dal D.P.R.G. del 2 gennaio 2012 n. 1 di razionalizzazione organizzativa dell’Area di Coordinamento Politiche per lo Sviluppo Economico, il Lavoro e l’Innovazione;
- L’A.D. n. 36 del 21.12.2011 del Direttore dell’Area Organizzazione e Riforma dell’Amministrazione con il quale sono stati istituiti gli uffici dell’Area Politiche per lo sviluppo economico, il lavoro e l’innovazione e conferito, senza soluzione di continuità con i precedenti incarichi, la responsabilità di direzione degli stessi Uffici;
- La D.G.R n. 2424 del 08 novembre 2011, di adeguamento degli incarichi dei Responsabili delle Linee di Intervento del P.O. FESR 2007-2013 per l’attuazione del Programma definito con Deliberazione di Giunta Regionale n. 185/2009 e s.m.i.;
- La nota del direttore di area prot. AOO_002_3 del 10 gennaio 2012 con la quale sono stati ricollocati, tra l’altro, gli Uffici nei Servizi ridenominati ai sensi del DPGR 1/2012;
- La D.G.R. n. 98 del 23/01/2012 avente come oggetto: “P.O. FESR 2007-2013. Modifica deliberazione n. 2424 dell’08 novembre 2011. Adeguamento ai sensi del D.P.G.R. n. 1 del 02 gennaio 2012 degli incarichi di Responsabile di Linea di Intervento del P.O. FESR 2007-2013”;
- La D.G.R. n. 338 del 20/02/2012 con cui è stata nominata la Dirigente del Servizio Ricerca Industriale e Innovazione;
- L’A.D n. 31 del 26.01.2010 del Dirigente Servizio e Competitività con il quale è stato nominato il Responsabile dell’Azione 6.1.2, Asse VI, Linea 6.1;
- L’A.D. n. 36 del 28.1.2010 del Dirigente Servizio Ricerca e Competitività con il quale è stato nominato il Responsabile dell’azione 1.1.2, Asse I, Linea 1.1;

- L'A.D. n. 822 del 31.08.2010 del Dirigente Servizio Ricerca e Competitività con il quale è stato nominato il Responsabile dell'azione 1.4.1, Asse I, Linea 1.4;
- L'A.D. n. 823 del 31.08.2010 del Dirigente Servizio Ricerca e Competitività con il quale è stato nominato il Responsabile dell'azione 2.4.2, Asse II, Linea 2.4;
- La D.G.R n. 2152 del 14/11/2008 con la quale la Giunta Regionale ha approvato, tra l'altro, lo schema di Avviso per l'erogazione di "Aiuti alle Medie Imprese e ai Consorzi di PMI per Programmi Integrati di Agevolazione e individuato Puglia Sviluppo S.p.A. (già Sviluppo Italia Puglia S.p.A.) quale Organismo Intermedio per l'attuazione dello strumento ai sensi dell'art. 1, comma 5, del Regolamento n. 1/2009 e dell'art. 6 del DPGR n. 886/2008;
- L'Avviso Pubblico per la presentazione delle istanze di accesso ai sensi dell'articolo 41 del Regolamento adottato con Determinazione del Dirigente Settore Artigianato PMI e Internazionalizzazione n. 589 del 26 novembre 2008 e pubblicato sul B.U.R.P. della Regione Puglia n. 191 del 10 dicembre 2008, modificato dalla Determina del Dirigente Servizio Ricerca e Competitività n. 611 del 05/10/2009 pubblicata sul B.U.R.P. n. 157 del 08/10/2009 e dalla Determina del Dirigente Servizio Ricerca e Competitività n. 1510 del 13/09/2011 pubblicata sul B.U.R.P. n. 147 del 22/09/2011;
- La D.G.R n. 516 del 28.02.2010 e ss.mm.ii. con la quale è stato approvato lo schema di Disciplinare e adempimenti consequenziali.

Considerato che

- L'impresa proponente Icam SRL e le imprese proponenti Smoov Asrv Srl e CS Metalli Srl hanno presentato, in data 12.03.2010, istanza di accesso (Prot. n. AOO_158_158/3169 del 09/04/2010);
- Con D.G.R n. 1420 del 15.06.2010 sono state ammesse alla fase di presentazione del progetto definitivo l'impresa proponente Icam Srl, con sede legale in Strada Provinciale 237 delle Grotte Km 17,800 - Putignano (BA) Cap 70017, l'impresa aderente Smoov Asrv Srl con sede legale in Strada Provinciale 237 delle Grotte Km 17,800 - Putignano (BA) Cap 70017 e l'impresa CS Metalli Srl con sede legale in Via Giovanni Serio snc Zona industriale - Putignano (BA) Cap 70017 per un investimento complessivo di euro 3.464.664,94;
- Con D.G.R. n. 472 del 13/03/2012 è stata approvata la proposta di progetto definitivo, presentato dalla Icam Srl e dalle imprese aderenti Smoov Asrv Srl e Cs Metalli Srl per un importo complessivo ammissibile di euro 3.464.664,20, comportante un onere a carico della finanza pubblica di euro 1.317.208,80 e con la previsione di realizzare nell'esercizio a regime un incremento occupazionale non inferiore a 16 unità lavorative (ULA);
- Con atto dirigenziale n. 705 del 23/04/2012, all'impresa proponente Icam Srl e alle imprese aderenti Smoov Asrv Srl e CS Metalli Srl sono state concesse provvisoriamente le seguenti agevolazioni:

IMPRESE	Tipologia di Spesa	Investimento ammissibile	Agevolazione Concedibile	Periodo di realizzazione	ULA
ICAM SRL	Attivi Materiali	€ 1.669.659,26	€ 571.796,00	2010-2013	+5
	Servizi di Consulenza	€ 293.594,00	€ 109.250,00	2010-2012	
	E-Business	€ 59.300,00	€ 29.650,00	2010-2011	
		€ 2.022.553,26	€ 710.696,00		
SMOOV ASRV SRL	Attivi Materiali	€ 490.676,74	€ 196.270,70	2010-2013	+9
	Servizi di Consulenza	€ 256.234,20	€ 128.117,10	2010-2011	
	E-Business	€ 114.250,00	€ 57.125,00	2010-2012	
		€ 861.160,94	€ 381.512,80		
CS METALLI SRL (già CS Metalli di Tria Giuseppe)	Attivi Materiali	€ 580.950,00	€ 225.000,00	2012	+2
		€ 580.950,00	€ 225.000,00		
TOTALI		€ 3.464.664,20	€ 1.317.208,80		+16

- Il Servizio Competitività con nota prot. n. AOO_158/3646 del 09/05/2012 e nota prot. n. AOO_158/4788 del 08/06/2012, ha notificato rispettivamente all'impresa proponente Icam Srl ed alle imprese aderenti Smoov Asrv Srl e Cs Metalli Srl e al Consorzio CIS Solutions la DGR di approvazione del Progetto Definitivo e l'atto dirigenziale di concessione provvisoria, comunicando il termine di 15 giorni dalla suddetta notifica per la sottoscrizione del disciplinare così come stabilito dall'art. 44 co. 1 del Regolamento Regionale n. 9 del 26.06.2008;

Considerato altresì che

- Per due volte consecutive le imprese Icam Srl, Smoov Asrv Srl e Cs Metalli Srl sono state convocate presso il Servizio Competitività per la sottoscrizione del disciplinare e che l'impresa CS Metalli Srl non ha reso possibile entrambe le volte, la sottoscrizione dello stesso;
- Il Servizio Competitività con nota di prot. AOO_158/0004952 del 15/06/2012 ha avviato la procedura di decadenza dai benefici del provvedimento di ammissione del progetto definitivo nei confronti dell'impresa CS Metalli Srl ex art. 10 bis della L. 241/90;
- L'impresa CS Metalli Srl, nel termine di 10 giorni dalla ricezione della suddetta comunicazione, non ha provveduto ad inviare alcuna controdeduzione,

mentre le imprese Icam Srl e Smoov Asrv Srl hanno provveduto all'invio della richiesta di proroga del termine per la sottoscrizione del Disciplinare;

- Con e-mail del 09/10/2012 di prot. n. AOO_158/0008201, la Società Puglia Sviluppo Spa ha comunicato al Servizio Competitività il sussistere delle condizioni per considerare ancora ammissibile il progetto industriale facente capo al Consorzio Cis Solution nonostante il venir meno della impresa aderente CS Metalli Srl, poiché le imprese Icam Srl e Smoov Asrv Srl risultano attive e con almeno due bilanci approvati.

Tutto ciò premesso, si propone di adottare il provvedimento di decadenza dell'istanza e dei relativi benefici dell'impresa aderente CS Metalli Srl con sede legale a Putignano (BA) Via Giovanni Serio Snc Z. I - Cap 70017 e di confermare la proposta di progetto definitivo approvata con DGR n. 472 del 13/03/2012 presentata dalle imprese Icam Srl con sede legale in Strada Prov.le 237 delle Grotte Km 17,800 Cap 70017 Putignano (BA) e Smoov Asrv Srl Strada Prov.le 237 delle Grotte Km 17,800 Cap 70017 Putignano (BA).

COPERTURA FINANZIARIA DI CUI ALLA L.R. 28/01 e smi

La presente deliberazione non comporta implicazioni di natura finanziaria sia di entrata che di spesa e dalla stessa non deriva alcun onere a carico del bilancio regionale.

Il presente provvedimento rientra nella specifica competenza della Giunta Regionale ai sensi dell'art. 4 - comma 4 - lettere D/K della L.R. n. 7/97.

Il relatore, sulla base delle risultanze istruttorie come innanzi illustrate, propone alla Giunta l'adozione del conseguente atto finale.

LA GIUNTA REGIONALE

Udita la relazione e la conseguente proposta del Vicepresidente Assessore alla Sviluppo Economico;

Viste le dichiarazioni poste in calce al presente provvedimento da parte dei Responsabili di azione, dai Dirigenti dell'Ufficio Incentivi alle PMI e Ricerca Industriale e Innovazione Tecnologica, dai Dirigenti del Servizio Competitività e del Servizio Ricerca Industriale e Innovazione, che ne attestano la conformità alla legislazione vigente;

Avoti unanimi espressi nei modi di legge,

DELIBERA

- Di prendere atto di quanto riportato nelle premesse;
- Di dichiarare decaduta l'istanza e i relativi benefici relativi all'impresa proponente CS Metalli Srl con sede legale in Putignano (BA) Via Giovanni Serio Snc Z.I. Cap 70017 e di confermare la proposta di progetto definitivo approvata con DGR n. 472 del 13/03/2012 presentata dalle imprese Icam Srl con sede legale in Strada Prov.le 237 delle Grotte Km 17,800 Cap 70017 Putignano (BA) e Smoov Asrv Srl Strada Prov.le 237 delle Grotte Km 17,800 Cap 70017 Putignano (BA);
- Di notificare il presente provvedimento alle imprese Cs Metalli Srl di Putignano (BA), Icam

Srl di Putignano (BA) e Smoov Asrv Srl di Putignano (BA) a cura del Servizio proponente;

- Di pubblicare il presente provvedimento sul Bollettino Ufficiale della Regione Puglia.

Il Segretario della Giunta
Avv. Davide F. Pellegrino

Il Presidente della Giunta
Dott. Nichi Vendola

DELIBERAZIONE DELLA GIUNTA REGIONALE 31 ottobre 2012, n. 2206

MIUR - Avviso per la presentazione di idee progettuali per Smart Cities and Communities and Social Innovation (Decreto Direttoriale prot. n. 391/Ric del 5 luglio 2012). Adesione.

La Vice Presidente della Regione Puglia, avv. Loredana Capone, sulla base dell'istruttoria espletata dalla Dirigente del Servizio Ricerca industriale e Innovazione e confermata dal Direttore dell'Area politiche per lo sviluppo economico, il lavoro e l'innovazione, riferisce quanto segue:

Premesso che

Con l'Avviso per la presentazione di Idee progettuali per Smart Cities and Communities and Social Innovation di cui al Decreto Direttoriale prot.n. 391/Ric del 5 luglio 2012, il MIUR assegna 655,5 milioni di euro (di cui 170 Meuro di contributo nella spesa e 485,5 Meuro per il credito agevolato) per interventi e per lo sviluppo di Città intelligenti su tutto il territorio nazionale.

Gli ambiti su cui sviluppare le proposte, individuati dal MIUR, sono: Sicurezza del Territorio, Invecchiamento della Società, Tecnologie Welfare ed Inclusione, Domotica, Giustizia, Scuola, Waste Management, Tecnologie del Mare, Salute, Trasporti e Mobilità Terrestre, Logistica Last-Mile, Smart Grids, Architettura Sostenibile e Materiali, Cultural Heritage, Gestione Risorse Idriche, Cloud Computing Technologies per Smart Government.

Una quota della dotazione finanziaria - pari a 25 milioni di euro - è stanziata per i Progetti di Innovazione Sociale presentati da giovani di età non superiore ai 30 anni.

Le Idee progettuali, i successivi progetti esecutivi (comma 5, dell'art. 3) e i Progetti di Innovazione Sociale (al comma 6, dell'art. 7) devono essere elaborati obbligatoriamente in lingua italiana e in lingua inglese, come previsto Decreto Direttoriale 415 del 12/07/2012 che integra l'Avviso del 5 luglio 2012, n.391/Ric.

Le scadenze sono: il 9 novembre 2012 per la presentazione delle Idee progettuali ed il 7 dicembre 2012 per la presentazione dei Progetti di innovazione sociale.

Considerato che

Con DGR n. 722 dell'11/04/2012 la Giunta Regionale, preso atto degli interventi posti in essere in materia di ricerca e innovazione a livello regionale, ha aderito al Bando Pon R&C "Smart Cities and communities", indicando alcune priorità strategiche come guida per i potenziali soggetti proponenti, in una logica di avvio della strategia di specializzazione regionale.

Per garantire la massima integrazione delle politiche regionali che determinano un impatto sulla filiera conoscenza - sviluppo economico - qualità della vita, la Giunta Regionale con DGR n. del /07/2012 ha approvato le linee di indirizzo utili alla definizione della nuova strategia regionale per la ricerca e l'innovazione basata sulla smart specialization, dando mandato al Direttore dell'Area politiche per lo Sviluppo economico, il Lavoro e l'Innovazione e ai Dirigenti dei Servizi Attuazione del Programma e Ricerca industriale e Innovazione, ciascuno per le proprie competenze, a definire le modalità di attuazione di dettaglio delle suddette linee di indirizzo.

Considerato inoltre

Che l'avviso in argomento prevede che le candidature esplicitino l'indicazione della Pubblica Amministrazione presso cui si prevede di svolgere le attività di sperimentazione, accompagnata da un atto dell'organo deliberante della stessa Amministrazione attestante la propria disponibilità alla partecipazione, l'inserimento dell'intervento all'interno dei propri strumenti di programmazione e pianificazione relativi agli ambiti dell'Idea Progettuale, nonché l'interesse ad acquisire il servizio sperimentato, eventualmente secondo le forme e le modalità del Precommercial Procurement.

Valutato che

La Regione Puglia riconosce in ognuno dei settori di intervento del bando una specifica priorità nell'ambito delle politiche regionali di ricerca, innovazione e sviluppo, per cui tutti i citati settori beneficiano delle risorse regionali attivate nel ciclo di programmazione in corso di attuazione.

La Regione Puglia ha già avviato la realizzazione di una prima sperimentazione del Pre-Commercial Procurement nel territorio regionale attraverso l'Azione "Appalti Pubblici per l'Innovazione" (Azione 1.4.3 del PO FESR Puglia 2007-2013), promossa dal Servizio Ricerca industriale e Innovazione, nell'ambito dei fabbisogni relativi all'Independent Living espressi dal Servizio Politiche per il benessere sociale, delle persone e delle pari opportunità.

Propone

di prendere atto dell'Avviso in argomento, riconoscendo nelle finalità e negli ambiti di intervento un interesse attivo a sostenere la partecipazione del sistema produttivo e della ricerca pugliese;

di aderire alle condizioni poste dall'avviso, valutando da un lato la disponibilità alla sperimentazione delle soluzioni innovative proposte in ambiti specifici dell'agire regionale e dall'altro la sussistenza dei presupposti per l'attivazione di interventi di Pre Commercial Procurement;

di affidare ai Direttori delle Aree di coordinamento la sottoscrizione delle lettere di intenti necessarie a manifestare interesse a partecipare alla sperimentazione delle soluzioni proposte nell'ambito dell'avviso in argomento, previa istruttoria delle istanze curata dai Dirigenti dei Servizi di riferimento condivisa con la Dirigente del Servizio Ricerca Industriale e Innovazione per lo specifico riferimento al Pre Commercial Procurement.

COPERTURA FINANZIARIA

La presente deliberazione non comporta implicazioni di natura finanziaria sia di entrata che di spesa e dalla stessa non deriva alcun onere a carico del bilancio regionale.

Il presente provvedimento è di competenza della Giunta regionale ai sensi delle leggi costituzionali n. 1/99 e 3/2001 nonché della L.R. n. 7/2004 "Statuto della Regione Puglia".

LA GIUNTA

udita la relazione della Vice Presidente della Regione Puglia;

vista la sottoscrizione posta in calce al presente provvedimento della Dirigente del Servizio Ricerca industriale e Innovazione;

a voti unanimi espressi ai sensi di legge;

DELIBERA

- di prendere atto di quanto riportato nelle premesse che qui si intende integralmente riportato;
- di prendere atto dell'Avviso in argomento, riconoscendo nelle finalità e negli ambiti di intervento un interesse attivo a sostenere la partecipazione del sistema produttivo e della ricerca pugliese;
- di aderire alle condizioni poste dall'avviso, valutando da un lato la disponibilità alla sperimentazione delle soluzioni innovative proposte in ambiti specifici dell'agire regionale e dall'altro la sussistenza dei presupposti per l'attivazione di interventi di Pre Commercial Procurement;
- di affidare ai Direttori delle Aree di coordinamento la sottoscrizione delle lettere di intenti necessarie a manifestare interesse a partecipare alla sperimentazione delle soluzioni proposte nell'ambito dell'avviso in argomento, previa istruttoria delle istanze curata dai Dirigenti dei Servizi di riferimento condivisa con la Dirigente del Servizio Ricerca Industriale e Innovazione per lo specifico riferimento al Pre Commercial Procurement;
- di disporre la pubblicazione del presente provvedimento nel Bollettino Ufficiale della Regione Puglia.

Il Segretario della Giunta
Avv. Davide F. Pellegrino

Il Presidente della Giunta
Dott. Nichi Vendola

DELIBERAZIONE DELLA GIUNTA REGIONALE 31 ottobre 2012, n. 2207

L.R. n. 33/2006 - Titolo II - art. 7-8 Deliberazione del Consiglio regionale n. 93 del 30/05/2012 “Programma Regionale Triennale per l’Impiantistica e degli spazi destinati alle attività motorio - sportive - anni 2012-2014 - Criteri e modalità” (Delibera di Giunta n. 723 dell’11/4/2012) - Approvazione Schema tipo Avviso Pubblico.

L’Assessore al Contenzioso, Contratti e Appalti, Affari generali e Sport, sulla base dell’istruttoria espletata dalla Dirigente del Servizio Sport per Tutti, riferisce:

Premesso che la Regione Puglia con la L. R. n. 33/06 “Norme per lo sviluppo dello Sport per Tutti”, riconosce alla Regione Puglia l’esercizio delle funzioni in materia di Sport nell’ambito della programmazione regionale in ordine:

- agli impianti e gli spazi destinati all’attività sportiva, al fine di favorire la loro effettiva fruizione da parte dei cittadini anche in forma non organizzata;
- alla distribuzione equilibrata della dotazione di impianti sportivi nel territorio regionale;
- al miglioramento, l’adeguamento e la qualificazione delle strutture e delle attrezzature esistenti ed il loro pieno utilizzo;

Visto che lo strumento che dà attuazione alle disposizioni enunciate all’art.7 comma 2 della L.R. n.33/06 è il *programma triennale* per l’impiantistica sportiva, il quale deve stabilire le linee di indirizzo della Regione per il periodo di validità dello stesso ed i soggetti cui si riferiscono gli interventi previsti e le modalità di attuazione;

Preso atto che gli interventi finanziati con il “Programma regionale triennale per l’impiantistica e gli spazi sportivi - anni 2008-2010”, approvato con la Deliberazione del Consiglio Regionale n. 178/2008, per la realizzazione di “punti sport” in aree verdi e spazi pubblici non destinati in modo specifico all’impiantistica sportiva, per favorire l’attività motoria e sportiva nonché l’aggregazione sociale, sono stati prorogati

al 2011, così come richiesto dalle Amministrazioni Provinciali, con la DGR n. 2437 del 8/11/2011;

Considerato che con la Deliberazione del Consiglio regionale n. 93 del 30/5/2012 è stato approvato il nuovo “Programma Regionale Triennale per l’impiantistica e gli spazi destinati alle attività motorio - sportive - anni 2012-2014 - Criteri e modalità di attuazione” (Delibera di Giunta n. 723 dell’11/4/2012) i cui obiettivi principali riguardano il recupero dell’agibilità, della fruibilità e della funzionalità degli impianti sportivi esistenti, con particolare riferimento all’adeguamento alle normative di sicurezza, alle norme igienico-sanitarie ed a quelle per l’eliminazione delle barriere architettoniche, nonché interventi finalizzati al risparmio energetico e/o idrico e all’utilizzo di energie alternative;

Atteso che sono state individuate tre misure specifiche:

- Misura 1.1 - Recupero funzionale, messa a norma, adeguamento e manutenzione straordinaria di impianti sportivi esistenti;
- Misura 1.2 - Completamento, ampliamento e diversificazione di impianti sportivi esistenti;
- Misura 1.3 - Realizzazione di spazi attrezzati per attività motorie e sportive in aree verdi urbane.

e che per l’anno 2012 l’intervento regionale è stato finalizzato alle sole Misure 1.1 e 1.2 che, pertanto, saranno accorpate;

Considerato che, come stabilito dal comma 2, art. 8 L.R. n. 33/06, le risorse assegnate ad ogni singola Provincia devono essere ripartite per il 65% tra i soggetti di cui al comma 1 lettera a) dell’art. 8 ed il restante 35% tra tutti gli altri soggetti, e che le Province, ai sensi del comma 6 art. 8 della medesima legge, assegnano i contributi secondo le direttive emanate dalla Regione in materia, sulla base di apposite graduatorie provinciali;

Atteso che le Province bandiscono annualmente un avviso pubblico per l’assegnazione dei contributi economici e che, dal 2012, così come stabilito dal nuovo documento di programmazione regionale, i bandi provinciali saranno predisposti sulla

base di uno schema tipo approvato dalla Giunta regionale, contenente le modalità di accesso ai contributi, i criteri di valutazione, la documentazione da presentare e le modalità di erogazione e concessione del contributo nonché i criteri di spesa ai quali attenersi nell’elaborazione delle graduatorie.

Per quanto sopra rappresentato, si propone alla Giunta di approvare lo Schema tipo di Avviso Pubblico per l’”Assegnazione dei contributi regionali per la realizzazione del “Programma regionale triennale per l’impiantistica e gli spazi destinati alle attività motorio-sportive - anni 2012-2014 - Finanziamento 2012”, di cui all’allegato A, parte integrante e sostanziale del presente provvedimento.

COPERTURA FINANZIARIA AI SENSI DELLA L.R. 28/01 e s. m. i.

La presente deliberazione non comporta implicazioni di natura finanziaria sia di entrata sia di spesa e dalla stessa non deriva alcun onere a carico del bilancio regionale

Il presente provvedimento rientra nella specifica competenza della Giunta regionale ai sensi dell’art. 4 comma 4 - lettera “K” della L.R. 7/1997 e successive modifiche ed integrazioni.

L’Assessore relatore, sulla base delle risultanze istruttorie e delle motivazioni innanzi espresse, propone alla Giunta l’adozione del seguente atto finale.

LA GIUNTA

udita la relazione e la conseguente proposta dell’Assessore al Contenzioso, Contratti e Appalti, Affari generali e Sport;

viste le sottoscrizioni poste in calce al presente provvedimento;

a voti unanimi espressi nei modi di legge;

DELIBERA

1. di fare propria la relazione dell’Assessore al Contenzioso, Contratti e Appalti, Affari generali

e Sport in premessa esplicitata che qui si intende integralmente riportata;

2. di approvare lo Schema tipo di Avviso Pubblico per l' "Assegnazione dei contributi regionali per la realizzazione del "Programma regionale triennale per l'impiantistica e gli spazi destinati alle attività motorio-sportive - anni 2012-2014-Finanziamento 2012", di cui all'allegato A,

parte integrante e sostanziale del presente provvedimento;

3. di disporre la pubblicazione del presente provvedimento sul Bollettino Ufficiale della Regione Puglia e sul sito web: www.regione.puglia.it.

Il Segretario della Giunta
Avv. Davide F. Pellegrino

Il Presidente della Giunta
Dott. Nichi Vendola

LOGO PROVINCIA

LOGO REGIONE

ALLEGATO A

SCHEMA TIPO AVVISO PUBBLICO**ASSEGNAZIONE DEI CONTRIBUTI REGIONALI PER LA REALIZZAZIONE DEL
“PROGRAMMA REGIONALE TRIENNALE PER L’IMPIANTISTICA E GLI SPAZI
DESTINATI ALLE ATTIVITÀ MOTORIO-SPORTIVE – ANNI 2012-2014-
FINANZIAMENTO 2012”****1- Premessa**

Il presente bando è finalizzato all’assegnazione dei contributi regionali per la realizzazione del “Programma regionale triennale per l’impiantistica e gli spazi destinati alle attività motorio-sportive – anni 2012-2014” , adottato con Deliberazione del Consiglio Regionale n. 93 del 30 maggio 2012, pubblicata sul B.U.R.P. n. 85 del 14/06/2012.

Gli interventi previsti dal presente bando sono finanziati con le risorse di cui al fondo regionale istituito ai sensi della L. R. 33/2006 “Norme per lo sviluppo dello sport per tutti”, attraverso la concessione di contributi annuali erogati dalle Amministrazioni provinciali territorialmente competenti, sulla base di apposite graduatorie di merito.

Le norme da porre a base per l’attuazione degli interventi di cui al finanziamento regionale sono: il Decreto Legislativo n. 163/2006 e s.m.i., il DPR n. 554/1999 per le parti ancora applicabili, la Legge Regionale n. 13/2001, così come modificata dalla L. R. n. 40/2007 art. 19, e la DGR n. 406/2008.

2- Obiettivi e azioni finanziabili

Con la nuova programmazione il sostegno della Regione Puglia è indirizzato al recupero dell’agibilità, della fruibilità e della funzionalità degli impianti sportivi esistenti, con particolare riferimento all’adeguamento alle normative di sicurezza, alle norme igienico-sanitarie ed a quelle per l’eliminazione delle barriere architettoniche, nonché alle norme CONI per la funzionalità degli impianti sportivi.

Pertanto, così come indicato dal Programma regionale triennale 2012-2014, che ha previsto l’accorpamento delle Misure 1.1 e 1.2, per l’anno 2012 il finanziamento è relativo alla seguente misura:

Misura: Recupero funzionale, messa a norma, adeguamento e manutenzione straordinaria di impianti sportivi esistenti - Completamento, ampliamento e diversificazione di impianti sportivi esistenti.

Obiettivi: Migliorare ed ampliare la possibilità di utilizzo degli impianti esistenti e favorire la loro gestibilità sotto il profilo tecnico-funzionale ed economico anche mediante la realizzazione di nuove aree di gioco ovvero di nuovi spazi e servizi di supporto.

Le Azioni finanziabili riguardano interventi volti a:

- a) migliorare l'accessibilità e la fruibilità degli impianti sportivi anche attraverso l'abbattimento delle barriere architettoniche ai sensi della legge 9.1.1989, n.13 e del DM 14.6.1989, n. 236;
- b) adeguare gli impianti sportivi alle attuali norme di sicurezza ed igienico-sanitarie, nonché alle norme CONI per la funzionalità degli stessi;
- c) effettuare la manutenzione straordinaria e migliorare gli impianti sportivi di proprietà di Enti pubblici, gestiti direttamente o dati in concessione a società sportive, oppure di proprietà di enti ed associazioni senza scopo di lucro;
- d) migliorare la qualità degli impianti sportivi dal punto di vista della sostenibilità ambientale e dell'abbattimento dei costi di gestione (riduzione dei costi energetici, risparmio idrico, utilizzo di energie alternative e di materiali ecocompatibili).
- e) rendere gli spazi sportivi polifunzionali;
- f) migliorare la fruibilità degli impianti esistenti mediante nuovi servizi di supporto;
- g) completare gli impianti esistenti mediante nuovi interventi finalizzati a migliorarne la gestibilità, ridurre i consumi energetici ed i costi gestionali;
- h) recuperare e riattivare impianti sportivi in stato di abbandono, anche quale forma di riqualificazione urbana per favorire la pratica sportiva in aree periferiche e meno servite, privilegiando l'utilizzo sovracomunale degli spazi e delle strutture.

3- Destinatari degli interventi

I soggetti destinatari sono quelli previsti dall'art. 8 della L.R. n. 33/2006:

- a) enti locali;
- b) enti di promozione sportiva riconosciuti dal CONI, federazioni sportive nazionali, discipline associate e associazioni benemerite a carattere nazionale e presenti a livello regionale;
- c) società e associazioni sportive dilettantistiche di cui all'articolo 90, comma 17, della l. 289/2002 e successive modificazioni, purché regolarmente affiliate alle federazioni sportive nazionali, alle discipline sportive associate, alle associazioni benemerite e agli enti di promozione sportiva riconosciuti dal CONI e costituite con atto pubblico, scrittura privata autenticata o registrata;
- d) associazioni di volontariato con personalità giuridica regolarmente iscritte al relativo albo regionale;
- e) parrocchie e altri enti ecclesiastici appartenenti alla Chiesa cattolica nonché enti delle altre confessioni religiose;
- f) enti morali che perseguono, in conformità alla normativa di settore, finalità educative, ricreative e sportive senza fini di lucro.

4- Risorse finanziarie

Sono quelle stanziare dalla Regione Puglia per l'anno _____ ai sensi della L. R. 33/2006 "Norme per lo sviluppo dello sport per tutti" e che, con proprio provvedimento, sulla base del "Programma regionale triennale per l'impiantistica e gli spazi destinati alle attività motorio-sportive

– anni 2012-2014”, trasferirà/ha trasferito alla Provincia di _____ per l’importo complessivo di € _____.

5- Modalità e termini per la presentazione delle istanze

La domanda dovrà essere presentata con apposita istanza, su cui va applicata una marca da bollo del valore previsto dalle disposizioni di legge, esclusi i soggetti esenti, al seguente indirizzo:

Provincia di _____ - Assessorato _____
Servizio/Ufficio _____
via _____ n. _____ città _____

Potrà essere consegnata a mano o spedita a mezzo del Servizio postale con Raccomandata A/R o con corriere autorizzato, e pervenire, a pena esclusione, entro e non oltre il _____.

Ai fini del rispetto del termine di presentazione delle domande farà fede il timbro d’arrivo al protocollo ufficiale della Provincia di _____ ovvero il timbro postale di spedizione.

La domanda dovrà essere spedita in busta chiusa recante sul frontespizio l’indicazione del mittente e la dicitura : “Avviso Pubblico: Assegnazione dei contributi regionali per la realizzazione del “Programma regionale triennale per l’impiantistica e gli spazi destinati alle attività motorio-sportive – anni 2012-2014- Finanziamento 2012”, e dovrà essere corredata, a pena di esclusione, dalla documentazione richiesta al punto 7.

Ai sensi della L. n. 241/1990 e s.m.i., il Responsabile del Procedimento è _____ in servizio presso _____

Eventuali richieste di chiarimenti potranno essere presentate via email al seguente indirizzo: _____

Il presente avviso sarà pubblicato sul sito web: www._____.it

6- Istruttoria e valutazione delle istanze

L’istruttoria formale dei progetti sarà espletata dal Responsabile del Procedimento che procederà alla verifica sia dell’ammissibilità dei soggetti proponenti e dell’intervento proposto sia della completezza e adeguatezza della documentazione prodotta.

Saranno esclusi dalla valutazione di merito i progetti:

- presentati da soggetti diversi da quelli indicati al punto 3;
- inviati oltre il termine stabilito;
- non corredata dalla documentazione richiesta al punto 7;
- non conformi ai criteri di spesa stabiliti al punto 9.

L’attività di valutazione dei progetti sarà svolta da un’apposita Commissione giudicatrice sulla base dei criteri indicati al punto 8.

La data di pubblicazione della graduatoria provinciale costituisce termine iniziale per la presentazione di ricorso amministrativo, da presentare entro il termine perentorio di 30 (trenta) giorni alla:

Regione Puglia – Servizio Sport per Tutti
Via P. Lembo, 38/F

70124 Bari

7- Documentazione per la concessione dei contributi

Le domande per la concessione di contributi dovranno essere corredate, a pena di esclusione, dalla seguente documentazione:

per gli Enti locali (art.8, comma 1, lettera a) della L. R. n.33/2006)

- 1.** relazione illustrativa atta a mettere in evidenza l'effettiva necessità ed utilità delle opere in relazione alle finalità del presente piano triennale;
- 2.** progetto preliminare con i relativi allegati;
- 3.** deliberazione di approvazione del progetto preliminare con l'esplicita indicazione della copertura finanziaria dell'intera spesa progettuale;
- 4.** dichiarazione resa ai sensi di legge dal legale rappresentante dell'Ente che attesti:
 - la proprietà o la titolarità dell'area;
 - la compatibilità con gli strumenti urbanistici;
 - la compatibilità dell'intervento con vincoli di carattere paesaggistico, storico, monumentale, archeologico, idrogeologico o forestale, ovvero l'assenza di qualsiasi vincolo;
 - l'impegno a destinare in via esclusiva il finanziamento in questione per la realizzazione dell'intervento;
 - l'impegno a fornire ulteriore documentazione eventualmente richiesta dalla Provincia;
 - l'impegno a tenere sollevate ed indenni le Amministrazioni regionale e provinciale da qualsiasi vertenza per fatto di terzi in dipendenza dell'esecuzione dei lavori e delle opere del progetto in questione;
 - l'impegno al mantenimento della specifica destinazione d'uso degli impianti nei cinque anni successivi alla loro realizzazione;
 - l'indicazione di tutte le eventuali agevolazioni o contributi diversi che siano stati richiesti allo stesso titolo;
 - che le opere programmate non sono state già realizzate.

per gli altri soggetti (art.8, comma 1, lettera b), c), d), e) ed f) della L. R. n.33/2006)

- 1.** copia autentica di apposita delibera dell'assemblea dei soci, ove sia approvata l'iniziativa e sia indicata anche la copertura finanziaria per la parte di spesa eccedente il contributo regionale richiesto.

I soggetti destinatari indicati alla lettera e) del citato art. 8 dovranno presentare l'atto di assenso della Diocesi di appartenenza (parrocchie e altri enti ecclesiastici appartenenti alla Chiesa Cattolica) o della competente autorità omologa (Enti delle altre confessioni religiose) al programma di realizzazione dell'impianto sportivo. Dovranno inoltre esplicitare l'impegno a coprire finanziariamente la parte eccedente il contributo regionale richiesto.

2. titolo di proprietà dell'impianto o dell'area o, in mancanza, titolo di affidamento, concessione e/o gestione dell'impianto o dell'area per un periodo uguale o superiore a 5 anni ovvero concessione demaniale corredata da fidejussione bancaria atta a garantire alla Regione Puglia il recupero dei contributi erogati e oneri connessi, nell'eventualità di cessazione del rapporto di concessione prima dei 5 anni;
3. progetto preliminare con i relativi allegati previsti dalla normativa vigente;
4. relazione illustrativa atta a mettere in evidenza l'effettiva necessità ed utilità delle opere in relazione alle finalità del presente piano triennale;
5. certificato di destinazione urbanistica ovvero asseveramento sulla compatibilità urbanistica dell'intervento e certificato di agibilità per edifici sportivi esistenti;
6. certificazione sostitutiva di atto di notorietà, resa ai sensi della legge 445/2000, con cui:
 - a. i soggetti indicati all'art. 8, comma 1, lettera b) attestano il riconoscimento del CONI;
 - b. i soggetti indicati alla lettera d) del citato art.8 attestano la natura di Ente morale con l'indicazione dell'atto di riconoscimento;
7. copia dell'iscrizione al Registro CONI per i soggetti indicati alla lettera c) del citato art.8;
8. copia conforme all'originale dell'iscrizione al relativo albo Regionale delle associazioni di volontariato per i soggetti indicati alla lettera d) del citato art.8;
9. dichiarazione che le opere programmate non sono state già realizzate.

8- Criteri di valutazione/Punteggio

Le proposte saranno valutate secondo i seguenti criteri:

Valutazione tecnico-economica e finanziaria – punti 0-20

- disponibilità di un livello di progettazione superiore a quello minimo richiesto per l'accesso (preliminare) e celerità nella realizzazione complessiva dell'intervento;
- interventi che evidenzino un alto rapporto costi/benefici in relazione al numero di utenti serviti e alle potenzialità di utilizzo degli spazi.

Innovatività e sostenibilità – punti 0-40

- innovatività ed eco sostenibilità degli interventi sia dal punto di vista energetico sia dei materiali utilizzati;
- maggiore quota percentuale di cofinanziamento disponibile a carico del soggetto richiedente;
- utilizzazione sovra comunale degli spazi e delle strutture sulla base di accordi formalizzati.

Impatto sul territorio – punti 0-40

- realizzazione di interventi su impianti sportivi esistenti ritenuti essenziali in Comuni che ne siano molto carenti, anche con riferimento alle esigenze della popolazione scolastica;
- interventi ad elevato impatto socio-ambientale in aree periferiche ovvero in aree caratterizzate da marginalità socio-economica;

- polifunzionalità e polivalenza degli impianti sportivi di base al fine di incrementarne l'utilizzazione;
- interventi atti ad eliminare le barriere architettoniche.

9- Criteri di spesa

I contributi economici regionali concessi in conto capitale saranno erogati secondo le modalità previste dal comma 3 art. 8 della L. R. n. 33/2006 e sono sottoposti a vincolo di destinazione.

Al fine di consentire un utilizzo produttivo delle risorse finanziarie, i criteri di spesa ai quali attenersi sono i seguenti:

- la soglia minima di accesso ai contributi regionali è stabilita in € 30.000,00. Non verranno pertanto ammessi interventi che prevedano un costo inferiore a tale cifra;
- **la quota massima di contribuzione regionale è determinata in € 50.000,00.**

Non potranno essere ammesse ai contributi opere realizzate prima della data di presentazione dell'istanza da parte dei soggetti richiedenti.

Sono esclusi dai finanziamenti gli interventi ubicati su aree oggetto di urbanizzazione secondaria a carico dei soggetti lottizzanti.

Ciascun soggetto beneficiario non potrà usufruire di più di un contributo per lo stesso anno finanziario. Nel caso in cui lo stesso soggetto risulti beneficiario di più contributi per più progetti, in forma singola o associata, deve esercitare opzione.

10- Ripartizione delle risorse

L'attività di valutazione dei progetti sarà svolta da un'apposita Commissione giudicatrice che redigerà due graduatorie di merito, una relativa ai soggetti di cui alla lett. a) dell'art. 8 della L.R. n. 33/2006, ed una relativa ai soggetti di cui alle lett. a), b), c), d), e) ed f) dell'art. 8 della L.R. n. 33/2006, sulla base dei criteri indicati al punto 8.

La Commissione, ove lo ritenga necessario, avrà facoltà di chiedere chiarimenti sulla documentazione prodotta, fermo restando l'impossibilità di integrarla e/o modificarla.

Non saranno presi in considerazione, ai fini del riparto delle risorse disponibili, i progetti che avranno ottenuto un punteggio complessivo inferiore a punti 50/100.

Per ciascuna graduatoria la risorsa complessiva disponibile sarà divisa fra le domande ammesse in proporzione ai punteggi finali attribuiti. La parte del singolo contributo eventualmente esorbitante l'importo massimo erogabile sarà assegnato agli altri soggetti utilmente collocati nelle graduatorie, proporzionalmente ai punteggi finali conseguiti. Un conseguente eventuale ulteriore eccesso verrà allo stesso modo ridotto e ripartito.

11-Concessione del contributo

Approvata la graduatoria ed il piano di riparto dei contributi la Provincia di _____ ne darà comunicazione con raccomandata A.R ai soggetti beneficiari. Questi, ai fini della concessione del contributo, entro e non oltre 120 giorni, dovranno produrre

all'Amministrazione provinciale, a pena di decadenza dal beneficio, la seguente documentazione:

- a) progetto definitivo completo di elaborati tecnici;
- b) parere tecnico del CONI e relativo visto sugli atti progettuali;
- c) *per gli Enti locali*, atto amministrativo di approvazione del progetto;
- d) *per i soggetti privati* autorizzazione edilizia rilasciata secondo le norme di legge (D.I.A., S.C.I.A. o permesso di costruire);
- e) piano finanziario di copertura della spesa;
- f) dichiarazione dalla quale risulti l'ammontare di eventuali provvidenze concesse da altri Enti pubblici;
- g) regolamento di uso dell'impianto.

12-Erogazione del contributo

Per gli Enti locali

I contributi assegnati e concessi in conto capitale in favore degli Enti Locali saranno erogati così come di seguito:

- per l'80%, quale acconto, previa trasmissione:
 - 1) del progetto esecutivo;
 - 2) del certificato di inizio lavori.

- per il 20%, quale saldo, previa presentazione:
 - 1) atti di contabilità finale;
 - 2) collaudo tecnico-amministrativo ovvero certificato di regolare esecuzione dei lavori;
 - 3) certificato di agibilità (ove previsto);
 - 4) omologazione della spesa sostenuta, sottoscritta dal R.U.P. e relativa approvazione con atto amministrativo dell'Ente Locale, ai sensi dell'art. 24 della L. R. 13/2001.

Per i soggetti privati

I contributi assegnati e concessi in conto capitale in favore dei soggetti privati di cui alla L.R. n.33/2006, art. 8, comma 1, lettera b), c),d),e) ed f), saranno erogati così come di seguito:

a) in un'unica soluzione, previa presentazione di:

1. Atti di contabilità finale;
2. Titoli di spesa fiscalmente validi;
3. Documentazione amministrativa comprovante l'agibilità dell'impianto, (ove previsto);
4. Stipula di convenzione con il Comune interessato diretta a garantire l'uso sociale dell'impianto per un periodo non inferiore a 5 anni;

5. Collaudo tecnico-amministrativo ovvero certificato di regolare esecuzione dei lavori;
6. Omologazione della spesa sostenuta, sottoscritta dal R.U.P. e relativa approvazione con atto del rappresentante legale del soggetto beneficiario, entrambe ai sensi dell'art. 24 della L.R. 13/2001;

b) a stati di avanzamento lavori, con rate in acconto non superiore al 40% dell'importo complessivo ammesso a contributo, previa presentazione:

1. Polizza Fidejussoria, bancaria o assicurativa, di importo pari alla somma ammessa a contributo, a garanzia del raggiungimento dell'obiettivo. (La Polizza Fidejussoria, deve riportare espressamente la rinuncia al beneficio della preventiva escussione del debitore principale e la sua operatività entro 15 giorni a semplice richiesta scritta dell'Amministrazione Provinciale. Lo svincolo sarà autorizzato ad avvenuto accertamento delle opere realizzate);
2. Atti di contabilità relativi allo specifico stato di avanzamento;
3. Titoli di spesa fiscalmente validi.

Lo stato di avanzamento finale, a saldo del contributo concesso, non inferiore al 20%, sarà erogato previa presentazione:

1. Atti di contabilità finale;
2. Titoli di spesa fiscalmente validi;
3. Documentazione amministrativa comprovante l'agibilità dell'impianto, (ove previsto);
4. Stipula di convenzione con il Comune interessato diretta a garantire l'uso sociale dell'impianto per un periodo non inferiore a 5 anni;
5. Collaudo tecnico-amministrativo ovvero certificato di regolare esecuzione dei lavori;
6. Omologazione della spesa sostenuta, sottoscritta dal R.U.P. e relativa approvazione con atto del rappresentante legale del soggetto beneficiario, entrambe ai sensi dell'art. 24 della L.R. 13/2001;

L'erogazione finale sarà subordinata al sopralluogo da parte dei funzionari dell'Amministrazione Provinciale che dovranno accertare la conformità delle opere eseguite rispetto a quelle ammesse a contributo, nonché la congruità della spesa.

Si procederà alla omologazione della spesa in sede di approvazione del certificato di regolare esecuzione.

I soggetti beneficiari dovranno avviare i lavori, secondo le disposizioni di legge, entro 180 giorni dalla data di notifica della concessione e dovranno ultimarli entro un anno dalla data di inizio lavori.

I soggetti beneficiari dovranno apporre all'ingresso dell'impianto sportivo idonea insegna/targa nella quale dovrà essere riportato che " I lavori di _____ (*indicare la tipologia dei lavori effettuati*) sono stati realizzati con il contributo della Regione Puglia – Assessorato allo Sport".

13- **Riduzione e revoca dei contributi**

Ciascun progetto ammesso a contributo potrà essere sottoposto a verifiche preliminari, in corso d'opera e finali, mediante sopralluoghi che costituiscono parte integrante del controllo tecnico - amministrativo.

La Regione Puglia e la Provincia di _____ si riservano di effettuare sopralluoghi al fine di verificare la corretta applicazione delle modalità indicate nel presente bando e negli atti presupposti.

Il contributo verrà ridotto in maniera proporzionale sia all'eventuale ridimensionamento del progetto sia agli esiti dell'esame del rendiconto di spesa, e la quota eccedente rideterminata dovrà essere restituita dal soggetto attuatore alla Provincia di _____.

Qualora in sede di verifica delle opere sia accertata una spesa inferiore a quella ammessa a contributo, il contributo concesso verrà proporzionalmente ridotto.

In sede di omologazione della spesa sarà operata la compensazione contabile tra le somme maturate e da corrispondere al soggetto attuatore per i titoli di spesa maturati e non ancora liquidati, comunque debitamente riportati nel quadro economico approvato, con le somme non rendicontate per le quali non esistono giustificativi di spesa, ovvero ancora, che risultano in economia.

La Provincia di _____ procederà alla revoca parziale o totale del contributo in caso di:

- a) mancata realizzazione dell'intervento ammesso a contributo;
- b) ingiustificata realizzazione dell'intervento difforme rispetto a quella che ne ha determinato l'ammissione a contributo;
- c) mancato ingiustificato inizio dei lavori entro il termine indicato nell'atto dirigenziale di formale concessione del contributo;
- d) ingiustificato mancato rispetto dei termini previsti nell'atto di concessione e di erogazione del contributo.

Le eventuali economie rivenienti dalla riduzione o dalla revoca, parziale o totale, del contributo saranno restituite dal Soggetto Attuatore alla Provincia di _____ che le utilizzerà per ammettere a contributo i progetti inseriti in graduatoria e non finanziati. Di tanto verrà data comunicazione alla Regione Puglia, Assessorato allo Sport - Servizio Sport per Tutti.

Nel caso di dichiarazioni mendaci saranno applicate le sanzioni previste dagli articoli 483, 495 e 496 del Codice Penale, verrà revocato il contributo ovvero verrà richiesta la restituzione dell'indebito eventualmente già percepito.

14- **Informativa sul trattamento dei dati personali**

Ai sensi dell'art. 13 del D. Lgs. n. 196/2003 (codice privacy), la Provincia di _____ informa che i dati personali forniti saranno trattati nell'ambito del procedimento previsto per la concessione e l'erogazione dei contributi di cui alla L.R. n. 33/2006. I dati personali sono raccolti e trattati, manualmente e/o con l'ausilio di mezzi elettronici idonei a garantire la sicurezza e la riservatezza da personale della Regione Puglia e della Provincia di _____.

L'eventuale rifiuto al trattamento dei dati comporta l'impossibilità di istruire la pratica e di ottenere i contributi previsti.

DELIBERAZIONE DELLA GIUNTA REGIONALE 31 ottobre 2012, n. 2208

L.R. n. 33/2006 “Norme per lo sviluppo per lo sport per tutti” - Revoca della D.G.R. n. 724 dell’11/4/2012 - “Linee Guida sulla programmazione dello sport per Tutti” per l’attribuzione dei contributi regionali previsti dagli articoli: 2 comma 1 lett. h); art. 9; art. 11 comma 1 lettere a) e b). Parziale modifica ed approvazione del testo.

L’Assessore al Contenzioso, Contratti e Appalti, Affari generali e Sport, sulla base dell’istruttoria espletata dalla Dirigente del Servizio Sport per Tutti, riferisce:

La Regione Puglia con la L. R. n. 33/06 “Norme per lo sviluppo dello Sport per Tutti”, riconosce la funzione educativa e sociale dello sport e persegue gli obiettivi della politica sportiva attraverso idonei interventi finanziari.

La Giunta Regionale con la Deliberazione n. 1064 del 25/6/2008 ha approvato le “Linee Guida sulla Programmazione dello Sport per Tutti” definendo le azioni prioritarie, i criteri, le tipologie di intervento, le procedure, le modalità ed i tempi di attuazione per l’attribuzione dei contributi previsti dagli articoli 2, comma 1, lett. h), artt. 9-11 lettere a) e b) e art. 13 della L.R. n. 33/06 succitata.

Con la DGR n. 724 dell’ 11/4/2012 è stato approvato il nuovo testo delle “ Linee guida sulla Programmazione dello Sport per Tutti” con il quale sono state riviste le modalità ed i criteri per l’attribuzione dei contributi economici regionali, anche alla luce delle sempre più esigue risorse finanziarie disponibili.

In fase di prima applicazione delle suddette nuove Linee guida, tuttavia, sono emerse delle incongruenze, riferite alle modalità ed ai tempi di attuazione degli interventi finanziati, che è necessario sanare al fine di facilitare l’iter istruttorio degli adempimenti di che trattasi e, quindi, rendere maggiormente fruibili gli interventi finanziari previsti.

Le modifiche sostanzialmente riguardano, oltre alla diversa organizzazione di alcuni paragrafi del testo con l’attribuzione di una diversa numerazione dei punti elenco, la correzione dell’entità e delle

modalità di distribuzione delle risorse relative alle “Attività sportive dilettantistiche” (art. 11, comma 1, lettera a), alle modalità di valutazione e attribuzione dei finanziamenti (art. 2 comma 1, lettera h, art. 9, art. 11 comma 1, lettere a e b, della LR 33/2006) nonché al formulario di cui all’allegato 1, parte integrante del testo.

Conseguentemente, è necessario approvare il nuovo testo delle citate “Linee Guida”, allegato alla presente deliberazione che ne costituisce parte integrante e sostanziale, comprensivo sia delle modifiche che delle parti rimaste inalterate o riformulate, al fine di elaborare un documento di più agevole e comprensiva valutazione, interpretazione ed applicazione.

Gli adempimenti consequenziali e gli atti adottati ai sensi della D.G.R. n. 724 dell’11/4/2012, mantengono la loro efficacia.

COPERTURA FINANZIARIA AI SENSI DELLA L. R. 28/01 e s.m.i.

La presente deliberazione non comporta implicazioni di natura finanziaria sia di entrata sia di spesa e dalla stessa non deriva alcun onere a carico del bilancio regionale

Il presente provvedimento rientra nella specifica competenza della Giunta regionale ai sensi dell’art. 4 comma 4 - lettera “K” della L.R. 7/1997 e successive modifiche ed integrazioni.

L’Assessore relatore, sulla base delle risultanze istruttorie e delle motivazioni innanzi espresse, propone alla Giunta l’adozione del seguente atto finale.

LA GIUNTA

udita la relazione e la conseguente proposta dell’Assessore al Contenzioso, Contratti e Appalti, Affari generali e Sport

viste le sottoscrizioni poste in calce al presente provvedimento;

a voti unanimi espressi nei modi di legge;

DELIBERA

1. di fare propria la relazione dell’Assessore al Contenzioso, Contratti e Appalti, Affari generali

e Sport in premessa esplicitata che qui si intende integralmente riportata;

2. di approvare le parziali modifiche alla D.G.R. n.724 dell'11/4/2012 "LINEE GUIDA SULLA PROGRAMMAZIONE DELLO SPORT PER TUTTI" in ordine alle procedure, le modalità ed i tempi di attuazione per l'attribuzione dei contributi previsti dagli articoli 2 comma 1, lettera h, art. 9, art. 11 comma 1, lettere a e b, della LR 33/2006;
3. di approvare il nuovo testo delle citate "Linee Guida" comprensivo sia delle modifiche che delle parti rimaste inalterate o riformulate, al fine di elaborare un documento di più agevole e comprensiva valutazione ed interpretazione di cui all'allegato A) parte integrante e sostanziale

del presente provvedimento, contenente le azioni prioritarie, i criteri, le tipologie di intervento, le procedure, le modalità ed i tempi di attuazione per l'attribuzione dei contributi regionali previsti dalla LR 33/2006;

4. di fare salvi gli adempimenti consequenziali e gli atti rivenienti dalla DGR n. 724 dell'11/4/2012;
5. di revocare la DGR n. 724 dell'11/4/2012;
6. di pubblicare con urgenza la presente deliberazione sul Bollettino Ufficiale della Regione Puglia e sul sito web: www.regione.puglia.it.

Il Segretario della Giunta
Avv. Davide F. Pellegrino

Il Presidente della Giunta
Dott. Nichi Vendola



Regione Puglia

**LINEE GUIDA SULLA PROGRAMMAZIONE
DELLO SPORT PER TUTTI**

Legge Regionale n. 33 del 4 dicembre 2006

Indice:

- A) *Concessione "Servizio Buoni Sport" ai Comuni (art. 2 comma 1, lettera h)***

- B) *Acquisto di attrezzature tecnico - sportive (art. 9)***

- C) *Attività sportive dilettantistiche: Progetti per lo sviluppo del ruolo socio-educativo della pratica sportiva (art. 11, comma 1, lettera a)***

- D) *Organizzazione di manifestazioni sportive di carattere nazionale o internazionale (art. 11 comma 1 b)***

- E) *ALLEGATO 1 - Formulario per l'istanza di contributo per "Progetti per lo sviluppo del ruolo socio-educativo della pratica sportiva, (art. 11, comma 1, lettera a)***

A) Concessione "Servizio Buoni Sport" ai Comuni (art. 2 comma 1, lettera h, della L.R. n.33/06)

A1. Criteri e modalità di attuazione

Il "servizio buoni sport" è istituito dalla L. R. n. 33/2006 ai sensi dell'art. 2 comma 1, lettera h), al fine di diffondere l'attività motoria sportiva come mezzo efficace di prevenzione, mantenimento e recupero della salute fisica e psichica nonché quale opportunità educativa per i minori a rischio.

L'erogazione dei buoni sport per la copertura totale o parziale delle spese effettivamente sostenute si orienta nei confronti delle famiglie in condizioni di disagio economico per consentire ai figli minori, alle persone diversamente abili, gli anziani ed agli immigrati di praticare attività sportiva, presso strutture qualificate e gestite da soggetti pubblici e/o privati.

A2. Termini e documentazione per la presentazione delle istanze

I Comuni interessati dovranno presentare apposita istanza al seguente indirizzo:

Regione Puglia Servizio Sport per Tutti Via Paolo Lembo, 38/F 70124 Bari

Le istanze di contributo devono essere spedite **entro il 31 marzo di ogni anno** a mezzo raccomandata con A.R. (nel qual caso farà fede la data del timbro postale di spedizione) o consegnata a mano entro le ore 13,00 del termine stabilito (nel qual caso farà fede la data di ricevimento).

Le istanze inviate fuori termine verranno rigettate.

La richiesta di contributo deve essere corredata dalla seguente documentazione:

- 1) relazione illustrativa con l'indicazione dettagliata del tipo di intervento da realizzare indicandone i soggetti destinatari, i modi, i tempi ed i luoghi di realizzazione delle attività destinarie del "Servizio Buoni Sport". La relazione dovrà specificatamente indicare:
 - a) i soggetti aventi i requisiti previsti all'art. 11, comma 2, della L.R.33/06, opportunamente qualificati per lo svolgimento delle attività motorie sportive in base all'esperienza tecnica acquisita ed alle competenze documentate dagli operatori;
 - b) gli impianti sportivi ubicati nel comune di riferimento o in comuni vicini disponibili per lo svolgimento delle attività;
 - c) dichiarazione del titolare dell'impianto/i sportivo/i con specifico riferimento alla disponibilità dell'impianto, all'assenza di barriere architettoniche e al rispetto delle norme di sicurezza in materia di impianti sportivi, come previsto dall'art. 10 della L.R. 33/06;
 - d) l'eventuale dichiarazione di cofinanziamento dell'iniziativa.

- 2) Informazioni dettagliate circa:

- a. Il numero complessivo di soggetti diversamente abili effettivamente coinvolti nell'iniziativa e la tipologia di disabilità;
- b. Il numero dei minori, degli anziani e degli immigrati, residenti nel Comune, effettivamente coinvolti nell'iniziativa;
- c. Codice Fiscale o Partita Iva del Comune.
- d. Codice IBAN della Tesoreria Comunale.

Le istanze non corredate da tutta la documentazione richiesta verranno rigettate.

Tutta la documentazione presentata dal soggetto richiedente dovrà essere sottoscritta dal legale rappresentante.

L'istruttoria formale in ordine alla completezza e correttezza della documentazione presentata è di competenza del Servizio Sport per Tutti.

Il Servizio "Buoni sport" sarà concesso in favore dei Comuni pugliesi che ne faranno richiesta, ad esclusione dei comuni capoluogo di provincia, per gli interventi motori e sportivi mirati all'inclusione sociale di minori, anziani, immigrati e persone diversamente abili, riconosciute ai sensi della legge n.104/92 appartenenti a famiglie in condizioni di disagio economico, come previsto dalla L.R. n. 19/06 e dal relativo regolamento di attuazione n. 4 del 18/01/2007 e ss.mm.ii.

Nell'ambito delle disponibilità finanziarie regionali, il valore del buono sport non potrà superare il valore di € 300,00 pro capite, e sarà erogato dai Comuni in favore dei soggetti aventi i requisiti indicati dall'art. 11, comma 2 della L.R. n. 33/06, in base alle attività previste ed al numero complessivo di partecipanti.

L'offerta sportiva nell'ambito del Servizio "Buoni sport" può essere integrata da interventi finanziari da parte di soggetti pubblici e privati nel pieno rispetto delle disposizioni di cui al presente documento.

A3. Criteri e modalità per la concessione e l'erogazione dei contributi

Verrà data priorità alle richieste dei piccoli Comuni ai quali potrà essere riconosciuta una percentuale maggiore di intervento regionale, nel caso in cui le risorse di bilancio non siano sufficienti a soddisfare totalmente le richieste idonee pervenute.

Tale scelta è volta ad incentivare la qualità dei servizi nei piccoli Comuni che, come sostenuto dalle Istituzioni nazionali e locali, rappresentano una risorsa da sostenere, tutelare e incentivare.

Tutte le istanze di contributo presentate entro la data di scadenza e corredate della documentazione richiesta saranno valutate sulla base dei criteri di seguito indicati:

Criteri	Punteggio
Cofinanziamento da parte di altri soggetti, pubblici e/o privati, per garantire la copertura dell'intero progetto	Max 50

Tipologia dei soggetti destinatari sulla base delle condizioni territoriali indicate nella relazione illustrativa del progetto (Numero dei soggetti coinvolti per tipologia/numero totale dei soggetti per tipologia)	Max 30
Esperienza tecnica e competenze degli operatori impegnati nelle attività di progetto	Max 20

L'attività di valutazione dei progetti sarà svolta da un'apposita Commissione che sarà nominata con successivo atto dirigenziale, senza oneri aggiuntivi per il bilancio regionale. Sulla base dei punteggi rivenienti dall'attività di valutazione, la Commissione procederà alla formulazione della graduatoria che sarà approvata con Determinazione del Dirigente del Servizio Sport per Tutti.

La **concessione dei Buoni Sport** sarà comunicata ai Comuni beneficiari entro 30 giorni dall'approvazione della graduatoria.

Al fine di determinare l'elenco dei soggetti gestori, il Comune beneficiario dovrà emanare apposito avviso pubblico diretto ai soggetti aventi i requisiti previsti all'art. 11, comma 2, della L.R. 33/2006, opportunamente qualificati per lo svolgimento delle attività motorie sportive in base all'esperienza tecnica acquisita ed alle competenze documentate dagli operatori.

L' **erogazione dei contributi** verrà effettuata con Determinazione del Dirigente del Servizio Sport per Tutti direttamente ai Comuni beneficiari che provvederanno a liquidare il corrispettivo dei buoni sport direttamente ai soggetti gestori rientranti nell'elenco predisposto, previa verifica dell'effettivo svolgimento del servizio, unitamente alle attestazioni relative all'avvenuta partecipazione di ciascun destinatario per almeno il 70% della durata delle attività stesse.

Ai fini della liquidazione del contributo il Comune beneficiario dovrà presentare alla Regione Puglia – Servizio Sport per Tutti la rendicontazione delle attività svolte, pena la revoca della concessione, entro 30 giorni dalla conclusione delle attività.

Il Comune può utilizzare per gli stessi fini, entro l'anno successivo alla data di avvio delle attività ammesse a contributo, le eventuali economie sulle risorse assegnate, previa autorizzazione da parte del Servizio Sport per Tutti che indicherà tempi e modi di attuazione.

Limitatamente all'anno 2012, in via sperimentale, la presente misura sarà ricompresa fra i progetti di cui alla lettera C) delle presenti linee guida e, pertanto, i Comuni non dovranno presentare istanza di contributo.

B - Acquisto di attrezzature tecnico – sportive fisse e mobili necessarie allo svolgimento dell'attività sportiva, ivi compresi gli ausili sportivi funzionali all'espletamento dell'attività sportiva da parte di cittadine e cittadini diversamente abili (art. 9 della L.R. n.33/2006)

B1. Criteri e modalità di attuazione

Ai fini della concessione del contributo sono considerate attrezzature tecnico – sportive fisse e mobili quelle necessarie allo svolgimento ed allo sviluppo dell'attività sportiva disciplinata dall'art. 1, comma 4 della L.R. n.33/2006, acquistate entro il **30 giugno di ogni anno**, coincidente con il termine di presentazione delle istanze. Saranno ritenuti ammissibili gli acquisti documentati a partire dal 1 luglio dell'anno precedente.

La concessione del contributo sarà determinata come previsto all'art. 9 della L.R. 33/2006, in favore dei soggetti beneficiari indicati all'art. 8 comma 1, in misura non superiore al 50% della spesa ritenuta ammissibile e per un importo comunque non superiore ad € 10.000,00.

Secondo le disponibilità finanziarie del bilancio regionale potrà essere assegnato un contributo inferiore alla percentuale prima indicata.

Il contributo non sarà concesso ai soggetti che ne hanno beneficiato l'anno precedente.

B2. Termini e modalità per la presentazione delle istanze

Le istanze di contributo dovranno essere inoltrate **entro il 30 giugno di ogni anno** a mezzo raccomandata A.R. (nel qual caso farà fede la data del timbro postale di spedizione), o consegnata a mano entro le ore 13,00 del termine stabilito (nel qual caso farà fede la data di ricevimento), con apposita domanda in carta semplice, su cui va applicata una marca da bollo del valore previsto dalle disposizioni di legge, esclusi i soggetti esenti, al seguente indirizzo:

**Regione Puglia
Servizio Sport per Tutti
Via Paolo Lembo, 38/F
70124 Bari**

Le istanze inviate fuori termine verranno rigettate.

La domanda di contributo deve essere corredata dalla seguente documentazione :

per gli enti locali:

- 1) copia conforme all'originale degli atti di liquidazione e dei relativi mandati di pagamento unitamente alla copia delle fatture relative alle attrezzature acquistate;
- 2) relazione illustrativa delle caratteristiche tecniche, dell'utilizzo, ~~della~~ destinazione ed ubicazione data, o che si intende dare, alle attrezzature

stesse. Qualora le attrezzature siano destinate a palestre scolastiche è necessario presentare una dichiarazione in cui si attesti che la suddetta palestra sia anche a disposizione delle società sportive del territorio;

- 3) indicazione del codice fiscale e/o partita IVA;
- 4) Codice IBAN della Tesoreria Comunale.

per gli altri soggetti:

- 1) copia dell'Atto costitutivo e dello statuto redatto con atto pubblico, scrittura privata autenticata o registrata nonché degli atti relativi ad eventuali modifiche sopravvenute solo per i soggetti di cui all'art. 8, comma 1, lettere c), d) e f);
- 2) copia dell'iscrizione al registro CONI con cui i soggetti indicati all'art. 8, comma 1, lettere b) e c) attestano il riconoscimento del CONI;
- 3) dichiarazione sostitutiva di atto di notorietà con cui i soggetti indicati all'art. 8, comma 1, lettera d) attestano l'iscrizione all'Albo Regionale delle Organizzazioni di Volontariato di cui alla legge 266/91;
- 4) dichiarazione sostitutiva di atto di notorietà con cui i soggetti indicati all'art. 8, comma 1, lettera f) attestano la natura di Ente morale con l'indicazione dell'atto di riconoscimento;
- 5) copia conforme all'originale delle fatture quietanzate relative alle attrezzature acquistate con l'indicazione dei prezzi unitari e totali IVA compresa;
- 6) relazione illustrativa delle caratteristiche, della destinazione ed ubicazione che alle attrezzature si è data o si intende dare, specificando da chi sono utilizzate;
- 7) copia del codice fiscale e/o partita IVA;
- 8) fotocopia del documento di identità del legale rappresentante;
- 9) per i soggetti di cui all'art. 8, comma 1, lettera c) dichiarazione sostitutiva di atto di notorietà, resa ai sensi del D.P.R. 445/2000, agg.to alla Legge n. 183/2011, nella quale il responsabile legale attesta che non sono tesserati atleti che risultino aver assunto le sostanze di cui al comma 1 dell'art. 12 della legge regionale n. 33/06 e che non ne sia stata riscontrata la responsabilità a qualsiasi titolo dalle autorità competenti;
- 10) dichiarazione attestante i criteri di compatibilità e sostenibilità ambientali delle attrezzature destinate a parchi o a percorsi attrezzati;
- 11) relazione illustrativa dettagliata sulla attività sportiva per la quale si intende utilizzare l'attrezzatura oggetto di richiesta di contributo;
- 12) IBAN Bancario o Postale dell'organismo richiedente.

Le istanze non corredate da tutta la documentazione richiesta verranno rigettate.

Tutta la documentazione presentata dal soggetto richiedente dovrà essere sottoscritta dal legale rappresentante.

L'istruttoria formale in ordine alla completezza e correttezza della documentazione presentata è di competenza del Servizio Sport per Tutti.

Qualora la documentazione, di cui ai numeri 1, 2, 7, 8 e 12 che precedono, sia già in possesso della Regione Puglia, il richiedente dovrà fornire espressa menzione, con apposita dichiarazione sostitutiva di atto di notorietà, resa ai sensi dell'art. 47 DPR 445/2000, agg.to alla Legge n. 183/2011, indicando il Servizio e/o l'Ufficio ove la stessa sia depositata, specificando che "i dati ivi contenuti non hanno subito variazioni e/o integrazioni".

B3. Criteri per la concessione e la liquidazione del contributo

L'attività di valutazione dei progetti sarà svolta da un'apposita Commissione che sarà nominata con successivo atto dirigenziale, senza oneri aggiuntivi per il bilancio regionale.

Tutte le istanze di contributo presentate entro la data di scadenza e corredate della documentazione richiesta saranno valutate sulla base dei criteri di seguito indicati:

Criteri	Punteggio
Acquisti effettuati dagli enti locali	Max 10
Acquisti di attrezzature per la pratica sportiva che consentano l'utilizzo anche da parte di categorie con ridotta capacità psico-motoria (anziani o disabili)	Max 7
Acquisto di attrezzature specifiche per la pratica sportiva che prevedano un utilizzo da parte di utenti con particolare riferimento alle fasce giovanili	Max 5
Acquisti di attrezzature destinate a parchi o a percorsi attrezzati inseriti in aree verdi urbane e che rispettino criteri di compatibilità e sostenibilità ambientali	Max 3

Sulla base dei punteggi rivenienti dall'attività di valutazione, la Commissione procederà alla formulazione della graduatoria che sarà approvata con Determinazione del Dirigente del Servizio Sport per Tutti.

La concessione dei contributi e la relativa liquidazione sarà effettuata con Determinazione del Dirigente del Servizio Sport per Tutti.

C) Attività sportive dilettantistiche - Progetti per lo sviluppo del ruolo socio-educativo della pratica sportiva (art. 11, comma 1, lettera a, della L. R. 33/2006)

C1. Criteri e modalità di attuazione

Le azioni da mettere in campo per sostenere le attività sportive dilettantistiche devono svilupparsi attraverso la promozione di progetti a carattere regionale e/o provinciale finalizzati alla promozione dello sport come valore aggregativo, sociale e formativo, rivolto a tutte le fasce di popolazione, con priorità per quelle più deboli ed a rischio di esclusione ed emarginazione, come: minori a rischio di devianza, soggetti con disabilità fisica e psichica, anziani.

Tali progetti devono essere attuati quindi, in maniera sistemica, favorendo l'integrazione delle competenze e delle conoscenze tra la Regione, le Province, i Comuni e le organizzazioni sportive e devono essere supportati da specifici programmi educativi con finalità formative, culturali e promozionali ed essere predisposti e realizzati da operatori qualificati nei diversi settori di intervento ed appartenenti alle organizzazioni sportive di cui all' art. 11, comma 2 della legge regionale.

C2. Soggetti destinatari

Possono beneficiare dei contributi i soggetti di cui all'art. 11, comma 2 della L.R. 33/2006.

Ogni soggetto potrà presentare istanza per un solo progetto.

Non saranno finanziati progetti non coerenti con gli obiettivi regionali e le priorità sopra definiti.

I soggetti che hanno inoltrato più di un progetto finalizzato dovranno esercitare opzione in favore di uno solo dei progetti presentati, entro il termine perentorio di 10 giorni dalla data di ricezione di apposita comunicazione da parte del Servizio Sport per Tutti.

In assenza di tale opzione, d'ufficio, verrà preso in considerazione il progetto di importo minore. In caso di progetti di uguale importo sarà preso in considerazione, d'ufficio, quello con numero di protocollo inferiore.

A parità di punteggio i progetti verranno collocati in graduatoria con priorità per quelli di importo minore e, in caso di parità di importo, sulla base dell'ordine di arrivo documentato dalla registrazione di protocollo.

C3. Risorse finanziarie e loro destinazione

Nell'ambito delle risorse finanziarie disponibili per l'attuazione dell'obiettivo e delle azioni sopra indicate, il 30% sarà destinato a progetti presentati dai soggetti di cui all'art. 11, comma 2, lettera b) che propongono progetti a carattere regionale, con il coinvolgimento di almeno 4 Province, mentre la restante quota sarà destinata ai progetti a carattere provinciale, attraverso una ripartizione territoriale per ciascuna Provincia.

La suddetta ripartizione sarà effettuata con le seguenti modalità:

- il 65% sulla base della popolazione residente al 01.01.2011 (dati ISTAT);
- il 35% in parti uguali tra tutte le province

secondo la seguente tabella:

Provincia	A (*)	% popolazione provinciale	B (*)	C (*)	D (*)
Bari	1.258.706	30,77			
BAT	392.863	9,60			
Lecce	815.597	19,94			
Foggia	640.836	15,65			
Taranto	580.028	14,18			
Brindisi	403.229	9,86			
Totale	4.091.259	100,00%			

(*) Colonna A: popolazione residente al 01.01.2011

(*) Colonna B: ripartizione del 65% delle risorse complessivamente disponibili in base alla popolazione residente in ogni provincia alla data del 01.01.2011

(*) Colonna C: ripartizione del 35% delle risorse complessivamente disponibili in parti uguali tra tutte le Province

(*) Colonna D: somma delle colonne B e C

Annualmente la popolazione residente in ciascuna Provincia deve essere desunta dagli ultimi dati ISTAT disponibili.

Eventuali risorse aggiuntive che si rendessero disponibili nell'anno 2012 andranno ad incrementare la disponibilità di cui sopra e verranno attribuite attraverso lo scorrimento della graduatoria.

C4. Criteri di spesa

L'importo dei progetti a valenza regionale dovrà essere compreso tra € 40.000,00 ed € 250.000,00 e potranno essere finanziati fino ad un massimo di € 40.000,00.

L'importo dei progetti a valenza provinciale dovrà essere compreso tra € 10.000,00 ed € 100.000,00 e potranno essere finanziati fino ad un massimo di € 10.000,00.

Nel caso in cui una quota della somma destinata ai progetti a valenza regionale non venga assegnata, sarà ridistribuita in favore dei progetti provinciali.

C5. Termini e modalità per la presentazione delle istanze

Le istanze di contributo dovranno essere inoltrate entro il **31 marzo di ogni anno** a mezzo raccomandata A.R. (nel qual caso farà fede la data del timbro postale di spedizione), o consegnata a mano entro le ore 13,00 del termine stabilito (nel qual caso farà fede la data di ricevimento), con apposita domanda in carta semplice, su cui va applicata una marca da bollo del valore previsto dalle disposizioni di legge, esclusi i soggetti esenti, al seguente indirizzo:

Regione Puglia
Servizio Sport per Tutti
Via Paolo Lembo, 38/F
70124 Bari

Limitatamente all'anno 2012 le istanze dovranno essere inoltrate entro il 31 maggio 2012.

Le istanze pervenute fuori termine verranno rigettate.

La richiesta di contributo, redatta utilizzando esclusivamente l'allegato 1, che è parte integrante del presente documento, deve essere corredata dalla seguente documentazione:

- 1) copia dell'Atto costitutivo e dello statuto redatto con atto pubblico, scrittura privata autenticata o registrata nonché degli atti relativi ad eventuali modifiche sopravvenute solo per i soggetti di cui all'art. 11, comma 2, lettera a);
- 2) copia dell'iscrizione al registro CONI con cui i soggetti indicati all'art. 11, comma 2, lettera a) e b) attestano il riconoscimento del CONI;
- 3) dichiarazione sostitutiva di atto di notorietà con cui i soggetti indicati all'art. 11, comma 2, lettera c) attestano la natura di Ente morale con l'indicazione dell'atto di riconoscimento;
- 4) copia del codice fiscale e/o partita IVA;
- 5) fotocopia del documento di identità del legale rappresentante;
- 6) dichiarazione sostitutiva di atto di notorietà resa ai sensi di legge nella quale il responsabile legale attesta che non sono tesserati atleti che risultino aver assunto le sostanze di cui al comma 1 dell'art. 12 della legge regionale n. 33/06 e che non ne sia stata riscontrata la responsabilità a qualsiasi titolo dalle autorità competenti solo per i soggetti di cui all'art. 11, comma 2, lettera a);
- 7) dichiarazione attestante lo stato di svantaggio dei beneficiari finali e, ove non fosse possibile, dichiarazione rilasciata dagli Enti preposti (Servizi Sociali, Centri di Giustizia Minorile, ASL, ecc.), dovrà essere resa dal legale rappresentante, ai sensi del D.P.R. n. 445/2000, agg.to alla L. n. 183/2011, una dichiarazione attestante lo stato di svantaggio dei beneficiari.

Tutta la documentazione presentata dal soggetto richiedente dovrà essere sottoscritta dal legale rappresentante.

Le istanze non corredate da tutta la documentazione richiesta verranno rigettate.

L'istruttoria formale in ordine alla completezza e correttezza della documentazione presentata è di competenza del Servizio Sport per Tutti.

Qualora la documentazione di cui ai numeri 1, 2, 3, 4 e 5 che precedono sia già in possesso della Regione Puglia, il richiedente dovrà fornire espressa menzione, con apposita dichiarazione sostitutiva di atto di notorietà, resa ai sensi dell'art. 47 DPR 445/2000, agg.to alla Legge n. 183/2011, indicando il Servizio e/o l'Ufficio ove la stessa sia depositata, specificando che "i dati ivi contenuti non hanno subito variazioni e/o integrazioni".

C6. Valutazione dei progetti e modalità di attuazione degli interventi

Tutti i progetti presentati entro la data di scadenza prevista e corredate della documentazione richiesta saranno valutati sulla base dei criteri di seguito indicati:

Criteri	Punteggi
Gratuità degli interventi in favore dei destinatari	Max 25
Cofinanziamento da parte di altri soggetti, pubblici e/o privati, per	Max 20

garantire la copertura dell'intero progetto	
Dimensioni dell'iniziativa - numero dei soggetti coinvolti nell'organizzazione dell'attività e nella sua attuazione. Tipologia e numero dei beneficiari coinvolti	Max 17
Modalità di collaborazione tra i soggetti istituzionali e non, pubblici e privati, coinvolti nell'attività programmata sul piano della sistematicità, stabilità e formalizzazione dei rapporti di intesa attraverso, ad esempio, convenzioni e accordi	Max 13
Presenza di personale professionalmente qualificato e competente per quanto riguarda gli organizzatori e gli eventuali formatori coinvolti nelle iniziative	Max 11
Valorizzazione ed integrazione delle competenze ed esperienze realizzate dai diversi soggetti, pubblici e privati, nei vari territori, in un'ottica di sistema e di qualificazione degli interventi	Max 8
Congruità delle spese previste per la realizzazione dei progetti	Max 6

L'attività di valutazione dei progetti sarà svolta da un'apposita Commissione che sarà nominata con successivo atto dirigenziale, senza oneri aggiuntivi per il bilancio regionale.

Sulla base dei punteggi rivenienti dall'attività di valutazione, la Commissione procederà alla formulazione della graduatoria che sarà approvata con Determinazione del Dirigente del Servizio Sport per Tutti.

L'attribuzione dei contributi avverrà fino ad esaurimento delle risorse disponibili sulla base dei seguenti criteri :

Punteggio ottenuto	Percentuale di contributo
>90 punti	50%
76-90 punti	35%
50-75 punti	20%
<50 punti	10%

La graduatoria resta in vigore per tutto l'esercizio finanziario di riferimento.

Le suddette percentuali verranno calcolate sulla base degli importi indicati nel Piano finanziario di ciascun progetto inserito in graduatoria.

A parità di punteggio i progetti verranno collocati in graduatoria con priorità per quelli di importo minore e in caso di parità di importo sulla base dell'ordine di arrivo documentato dalla registrazione del protocollo.

La graduatoria resta in vigore per tutto l'esercizio finanziario di riferimento.

Nel caso in cui i progetti regionali interessino gli stessi Comuni dei progetti provinciali approvati, gli Organismi regionali, se assegnatari del contributo, potranno rimodulare il progetto presentato entro 30 giorni dalla comunicazione, individuando altri Comuni.

Ove alla scadenza del termine sopra indicato gli Organismi regionali non ottemperino alla rimodulazione, si procederà alla revoca del beneficio assegnato.

I progetti devono essere realizzati nell'anno relativo alla domanda di finanziamento, non devono durare meno di quattro mesi e devono concludersi entro il 31 marzo dell'anno successivo.

C7. Modalità di concessione e di liquidazione dei contributi

La concessione dei contributi, sulla base della graduatoria predisposta, viene effettuata con Determinazione del Dirigente del Servizio Sport per Tutti.

Il contributo assegnato viene liquidato con Determinazione del Dirigente del Servizio Sport per Tutti ad avvenuta realizzazione del progetto, previa presentazione della seguente documentazione:

- relazione dettagliata dell'attività svolta con la descrizione dei risultati conseguiti in ordine alle finalità, agli obiettivi raggiunti ed ai programmi delle attività dichiarate nel progetto presentato, resa con dichiarazione sostitutiva di atto di notorietà ai sensi del D.P.R. n. 445/2000, agg.to alla Legge n. 183/2011;
- rendiconto delle entrate e delle uscite, sottoscritto dal legale rappresentante con dichiarazione sostitutiva di atto di notorietà resa ai sensi del D.P.R. n. 445/2000, agg.to alla Legge n. 183/2011, allegando copie conformi agli originali dei giustificativi di spesa quietanzati e fiscalmente validi, per l'importo del contributo assegnato;
- nel caso in cui la documentazione di spesa non raggiunga l'ammontare dell'importo concesso, sarà liquidato un contributo corrispondente alle spese effettivamente sostenute e documentate;
- Codice IBAN Bancario o Postale dell'organismo richiedente.

Per quanto riguarda la documentazione allegata al rendiconto, **le tipologie di spese ammissibili**, sostenute a partire dalla data di avvio del progetto, riguardano:

- Spese per il pagamento delle prestazioni degli operatori impegnati nel progetto, precisando i profili utilizzati;
- Spese di assicurazione per la copertura responsabilità civile terzi;
- Acquisto e/o noleggio di materiale e attrezzature sportive finalizzate alla realizzazione del progetto;
- Rimborsi spese di viaggio;
- Spese generali - Materiale per pronto soccorso (nella misura massima del 15% della spesa totale del progetto).

I documenti di spesa devono essere intestati al soggetto beneficiario del contributo indicato al momento della presentazione dell'istanza.

C8. Revoca del contributo

Nel caso in cui l'attività non fosse svolta o fosse realizzata in maniera difforme rispetto al progetto approvato e/o rimodulato, tale da risultare non coerente con gli obiettivi e le priorità del progetto, la Regione procederà a revocare il contributo assegnato.

I fondi liberati saranno utilizzati per il finanziamento di altri progetti come da graduatoria, fino al limite delle risorse disponibili.

D) Organizzazione di manifestazioni sportive di carattere nazionale o internazionale (art. 11 comma 1 lettera a)

D1. Criteri e modalità di attuazione

Ai fini della concessione del contributo sono considerate manifestazioni sportive nazionali o internazionali quelle inserite nei calendari nazionali e/o internazionali delle Federazioni Sportive Nazionali (F.S.N.), delle Discipline Sportive Associate (D.S.A) e degli Enti di Promozione Sportiva riconosciuti a livello nazionale (E.P.S).

Le manifestazioni sportive si distinguono in agonistiche o promozionali a seconda della tipologia dell'attività sportiva coinvolta. E' considerata attività agonistica l'esercizio della pratica motorio-sportiva a qualsiasi livello, anche inserita in un sistema organizzato, per il perseguimento di un risultato sportivo, attraverso il confronto con soggetti della stessa tipologia. E' considerata attività amatoriale/promozionale l'esercizio della pratica motorio-sportiva a qualsiasi livello, anche non inserita in un sistema organizzato, finalizzata al miglioramento del proprio stato di benessere, attraverso qualsiasi espressione della pratica sportiva.

D2. Termini e modalità per la presentazione delle istanze

I soggetti destinatari che intendono richiedere il contributo devono presentare apposita istanza, per le manifestazioni sportive svolte o da svolgersi in Puglia a partire dal 1 gennaio al 31 dicembre di ogni anno, **entro il 28 febbraio di ogni anno** a mezzo raccomandata A.R (nel qual caso farà fede la data del timbro postale di spedizione) o consegnata a mano entro le ore 13,00 del termine stabilito (nel qual caso farà fede la data di ricevimento), con apposita domanda in carta semplice su cui va applicata una marca da bollo del valore previsto dalle disposizioni di legge, esclusi i soggetti esenti, al seguente indirizzo:

<p>Regione Puglia Servizio Sport per Tutti Via Paolo Lembo, 38/F 70124 Bari</p>

Limitatamente all'anno 2012 le istanze dovranno essere inoltrate entro il 31 maggio 2012.

Ogni soggetto richiedente potrà presentare fino ad un massimo di n. 4 istanze per l'organizzazione di singole manifestazioni nazionali e/o internazionali.

Le istanze pervenute fuori termine verranno rigettate.

L'istanza di contributo deve essere corredata dalla seguente documentazione:

- 1) copia dell'Atto costitutivo e dello statuto redatto con atto pubblico, scrittura privata autenticata o registrata nonché degli atti relativi ad eventuali modifiche sopravvenute solo per i soggetti di cui all'art. 11, comma 2, lettere a) e b);
- 2) copia dell'iscrizione al registro CONI con cui i soggetti indicati all'art. 11, comma 2, lettere a) e b) attestano il riconoscimento del CONI;

- 3) dichiarazione sostitutiva di atto di notorietà con cui i soggetti indicati all'art. 11, comma 2, lettera c) attestano la natura di Ente morale con l'indicazione dell'atto di riconoscimento;
- 4) dettagliata relazione illustrativa della manifestazione da svolgere, corredata da documentazione utile alla valutazione dell'attività in base ai criteri sotto indicati alle lettere a) e b);
- 5) piano finanziario con indicazione del preventivo dettagliato di spesa, dei mezzi finanziari disponibili e delle fonti di provenienza;
- 6) dichiarazione da parte dell'organismo nazionale attestante l'assegnazione dell'organizzazione della manifestazione e l'inserimento della stessa nel calendario delle competizioni nazionali e/o internazionali;
- 7) copia del codice fiscale e/o partita IVA;
- 8) copia del documento di identità del legale rappresentante;
- 9) dichiarazione sostitutiva di atto di notorietà resa ai sensi di legge nella quale il responsabile legale attesta che non sono tesserati atleti che risultino aver assunto le sostanze di cui al comma 1 dell'art. 12 della legge regionale n. 33/06 e che non ne sia stata riscontrata la responsabilità a qualsiasi titolo dalle autorità competenti.

Le istanze non corredate da tutta la documentazione richiesta verranno rigettate.

Tutta la documentazione presentata dal soggetto richiedente dovrà essere sottoscritta dal legale rappresentante.

L'istruttoria formale in ordine alla completezza e correttezza della documentazione presentata è di competenza del Servizio Sport per Tutti.

Qualora la documentazione, di cui ai numeri 1, 2, 3, 7 e 8 che precedono, sia già in possesso della Regione Puglia, il richiedente dovrà fornire espressa menzione, con apposita dichiarazione sostitutiva di atto di notorietà, resa ai sensi dell'art. 47 DPR 445/2000 agg. to alla Legge n. 183/2011, indicando il Servizio e/o l'Ufficio ove la stessa sia depositata, specificando che "i dati ivi contenuti non hanno subito variazioni e/o integrazioni".

D3- Valutazione delle manifestazioni sportive

Tutte le istanze presentate entro la data di scadenza prevista e corredate della documentazione richiesta saranno valutate sulla base dei criteri di seguito indicati:

- a) *per le attività sportive agonistiche:*
 - livello della manifestazione (nazionale, internazionale);
 - continuità dell'iniziativa (episodica, ricorrente, consolidata da oltre 5 anni);
 - caratteristiche dei partecipanti ovvero livello tecnico e provenienza degli atleti o delle squadre partecipanti (regioni italiane, Paesi europei o Paesi extraeuropei);
 - rilevanza sportiva e richiamo mediatico della manifestazione;
 - durata dell'iniziativa e numero di partecipanti coinvolti;
- b) *per le attività sportive promozionali:*
 - livello della manifestazione (nazionale, internazionale);
 - continuità dell'iniziativa (episodica, ricorrente, consolidata da oltre 5 anni);

- caratteristiche dei partecipanti ovvero livello tecnico e provenienza degli atleti o delle squadre partecipanti (regioni italiane, Paesi europei o Paesi extraeuropei);
- rilevanza promozionale e richiamo mediatico della manifestazione;
- durata dell'iniziativa e numero di partecipanti coinvolti;
- gratuità di accesso all'iniziativa;
- eventuale coinvolgimento di categorie svantaggiate sul piano fisico e/o psichico.

L'attività di valutazione delle manifestazioni sportive sarà svolta da un'apposita Commissione, che sarà nominata con successivo atto dirigenziale, senza oneri aggiuntivi per il bilancio regionale.

Il contributo può essere concesso fino ad un massimo del 50% delle spese ammissibili.

Sulla base dei punteggi rivenienti dall'attività di valutazione, la Commissione procederà alla formulazione della graduatoria che sarà approvata con Determinazione del Dirigente del Servizio Sport per Tutti.

L'attribuzione dei contributi avverrà fino ad esaurimento delle risorse disponibili, così come di seguito:

Manifestazioni agonistiche		Manifestazioni promozionali	
Punteggio ottenuto	Percentuale di contributo	Punteggio ottenuto	Percentuale di contributo
>75 punti	50%	>70 punti	50%
65-75 punti	35%	61-70 punti	35%
50-64 punti	20%	40-60 punti	20%
<40 punti	10%	<40 punti	10%

Le suddette percentuali verranno calcolate sulla base degli importi indicati nel Piano finanziario di ciascuna manifestazione sportiva inserita in graduatoria.

A parità di punteggio le manifestazioni sportive verranno collocate in graduatoria con priorità per quelle di importo minore e, in caso di parità di importo, sulla base dell'ordine di arrivo documentato dalla registrazione del protocollo.

La graduatoria resta in vigore per tutto l'esercizio finanziario di riferimento.

D4- Criteri per la concessione e la liquidazione dei contributi

La concessione dei contributi viene effettuata con Determinazione del Dirigente del Servizio Sport per Tutti.

Sono ammesse a contributo le spese di seguito indicate:

- pubblicizzazione e divulgazione della iniziativa (volantini, manifesti, opuscoli, spazi ed oneri pubblicitari, spese postali di distribuzione del materiale, iniziative promozionali, volantini, audiovisivi);

- locazione e/o allestimento sedi (con esclusione dell'acquisto di beni a lunga durata o di interventi strutturali);
- autorizzazioni, concessioni, assicurazioni relative alla manifestazione;
- compensi per allenatori, istruttori, tecnici, arbitri, giudici di gara, medici sportivi e collaboratori;
- le spese relative all'ospitalità di atleti, accompagnatori, organizzatori, collaboratori compresi il ristoro e pernottamento;
- assistenza sanitaria, spese mediche a vario titolo inerenti all'iniziativa;
- premi, omaggi e riconoscimenti che dovranno essere debitamente documentati;
- rimborsi spese, pedaggi autostradali, posteggi, etc., a collaboratori, volontari, promotori, organizzatori e che dovranno essere debitamente documentati;
- spese energetiche e telefoniche per un unico telefono e/o fax, con ubicazione presso la sede del richiedente (indicato nella domanda di contributo); in via generale si accettano le fatture del bimestre precedente e fino al termine dell'iniziativa, fino ad un massimo del 50% dell'intera fattura;
- spese postali sostenute dal soggetto beneficiario documentate mediante ricevuta rilasciata dalla rivendita autorizzata o dall'ufficio postale;
- spese di cancelleria nel limite massimo del 5% dell'intero ammontare dell'onere sostenuto per l'iniziativa;
- altre spese purché inerenti all'iniziativa.

La liquidazione del contributo assegnato viene effettuata con Determinazione del Dirigente del Servizio Sport per Tutti, previa presentazione:

- della relazione illustrativa dell'iniziativa svolta;
- del relativo conto consuntivo con l'indicazione delle spese sostenute e delle entrate, reso con dichiarazione sostitutiva di atto di notorietà ai sensi del D.P.R. 445/2000, agg.to alla Legge n. 183/2011, corredato dai giustificativi di spesa relativi all'importo complessivo dell'iniziativa;
- Codice IBAN Bancario o Postale dell'organismo richiedente;
- Nel caso in cui la documentazione di spesa non raggiunga l'ammontare dell'importo concesso, sarà liquidato un contributo corrispondente alle spese effettivamente sostenute e documentate.

Circa la documentazione allegata al rendiconto, **ai fini dell'ammissibilità della spesa sostenuta**, è necessario che:

- le spese per l'acquisto di beni (di immediato utilizzo) e prestazioni di servizi inerenti l'iniziativa, siano giustificate da fatture emesse dai fornitori e dai medesimi quietanzate;
- i documenti di spesa siano intestati al soggetto beneficiario del contributo indicato al momento della presentazione della domanda;
- tutte le spese indicate siano supportate da adeguata documentazione giustificativa, fiscalmente valida, da produrre in caso di verifica;
- la documentazione di spesa sia prodotta in copia conforme all'originale;
- il soggetto beneficiario indichi, con dichiarazione sostitutiva di atto di notorietà, resa ai sensi del D.P.R. 445/2000, agg.to alla Legge n. 183/2011, l'ammontare complessivo dei contributi ottenuti da soggetti pubblici e privati.

Non saranno ammessi documenti che, pur essendo regolarmente intestati, non siano o non risultino inerenti all'iniziativa ammessa a contributo.

In ogni caso i soggetti cui sono concessi i contributi dovranno tenere a disposizione della Regione la documentazione originale relativa alle spese ed alle entrate per almeno 5 anni. A tal proposito i soggetti beneficiari dovranno indicare l'indirizzo della sede ove la documentazione in originale sarà reperibile per ogni eventuale controllo in loco.

I contributi concessi sono cumulabili con altre provvidenze disposte per la stessa iniziativa dalla Regione o da altri soggetti pubblici e privati purché il totale dei contributi ottenuti non superi il 100% delle spese ammissibili rendicontate.

D5. Valutazione delle manifestazioni sportive

Di seguito si riportano le griglie del punteggio per la valutazione delle manifestazioni sportive agonistiche e promozionali.

Manifestazioni sportive agonistiche

Livello della manifestazione	Punteggio
nazionale	2
europeo	5
intercontinentale	8
mondiale	10

Caratteristiche dei partecipanti	
<i>Livello tecnico (partecipazioni a gare)</i>	Punteggio
nazionale	3
europeo	5
intercontinentale	8
mondiale	10
<i>Provenienza degli atleti o delle squadre partecipanti</i>	Punteggio
regioni italiane	3
paesi europei	5
paesi extraeuropei	10

Rilevanza sportiva	Punteggio
nazionale	2
europeo	5
intercontinentale	8
mondiale	10

Richiamo mediatico della manifestazione	Punteggio
nazionale	2

europeo	5
intercontinentale	8
mondiale	10

Durata dell'iniziativa	Punteggio
1 giorno	1
fino a 3 giorni	5
fino a 7 giorni	10
più di 7 giorni	15

Numero di atleti partecipanti coinvolti	Punteggio
fino a 10 atleti partecipanti	1
fino a 30 atleti partecipanti	3
fino a 50 atleti partecipanti	5
fino a 100 atleti partecipanti	10
più di 100 atleti partecipanti	15

ovvero

Numero di squadre partecipanti coinvolte	Punteggio
fino a 2 squadre partecipanti	1
fino a 4 squadre partecipanti	3
fino a 6 squadre partecipanti	5
fino a 10 squadre partecipanti	10
più di 10 squadre partecipanti	15

Manifestazioni sportive promozionali

Livello della manifestazione	Punteggio
nazionale	2
europeo	5
intercontinentale	8
mondiale	10

Continuità dell'iniziativa	Punteggio
episodica	1
ricorrente	3
consolidata da oltre 5 anni	5

Caratteristiche dei partecipanti	
Livello tecnico (partecipazioni a gare)	Punteggio
nazionale	2
europeo	5
intercontinentale	8
mondiale	10

Provenienza degli atleti o delle squadre partecipanti	Punteggio
regioni italiane	1
paesi europei	3
paesi extraeuropei	5

Rilevanza sportiva	Punteggio
nazionale	2
europeo	5
intercontinentale	8
mondiale	10

Richiamo mediatico della manifestazione	Punteggio
nazionale	3
internazionale	5

Durata dell'iniziativa	Punteggio
1 giorno	1
fino a 3 giorni	3
fino a 7 giorni	5
più di 7 giorni	7

Numero di atleti partecipanti coinvolti	Punteggio
fino a 10 atleti partecipanti	1
fino a 300 atleti partecipanti	2
fino a 500 atleti partecipanti	3
fino a 1000 atleti partecipanti	10
più di 1000 atleti partecipanti	15

ovvero

Numero di squadre partecipanti coinvolti	Punteggio
fino a 6 squadre partecipanti	1
fino a 10 squadre partecipanti	3
fino a 15 squadre partecipanti	5
fino a 25 squadre partecipanti	7
più di 25 squadre partecipanti	9

Gratuità di accesso all'iniziativa	Punteggio
Si	3
No o non dichiarato	0

Coinvolgimento di categorie svantaggiate sul piano fisico e/o psichico	Punteggio
nessun soggetto svantaggiato coinvolto	0
da 1 a 5 soggetti svantaggiati	3
da 6 a 10 soggetti svantaggiati	5
più di 10 soggetti svantaggiati	10

Le istanze già presentate per l'anno 2012, ai sensi della lettera D) "Sostegno delle attività sportive dilettantistiche svolte in maniera continuativa dai soggetti destinatari di cui all'art. 11 comma 2 durante l'anno sportivo di riferimento (art. comma 1 lettera a) della L.R. n. 33/2006", dell'allegato alla D.G.R. n. 1064 del 25/06/2008, non saranno prese in considerazione.

Le istanze già presentate per l'anno 2012 ai sensi della lettera C) "Progetti sportivi specifici da realizzare in uno o più Comuni di una Provincia, ovvero in più Province, finalizzati a determinate fasce della popolazione [art. 11, comma 1, lettera a) della L.R. 33/2006] dell'allegato alla D.G.R. n. 1064 del 25/06/2008 devono essere adeguate secondo le prescrizioni indicate alla lettera C) delle presenti Linee Guida.

ALLEGATO 1**Formulario per l'istanza di contributo per
"Progetti per lo sviluppo del ruolo socio-educativo della pratica
sportiva" (art. 11, comma 1, lettera a, della L. R. 33/06).**

Marca da bollo
(esclusi i soggetti
esenti per legge)

Alla
REGIONE PUGLIA
Servizio Sport per Tutti
Via Paolo Lembo, 38/F
70124 Bari

Il/la sottoscritto/a _____

Nato/a a _____ Prov. _____ il _____

nella sua qualità di legale rappresentante del/della:

_____ *(indicare la denominazione dell'ente rappresentato del tutto corrispondente a quanto riportato nello Statuto-Atto costitutivo)*

Indirizzo _____

Località _____ () CAP _____

Tel _____ Fax _____ Email _____

inoltra istanza

Per l'ottenimento di un contributo regionale per la realizzazione del progetto:

_____ *(titolo del progetto proposto)*

Obiettivi:**Descrizione del progetto****Durata dell'iniziativa**

Data inizio __/__/__ data fine __/__/__

Durata complessiva in ore di attività _____

Orario di svolgimento delle attività nel periodo di riferimento
(esempio: 2 ore, tre volte a settimana)**NB: Il progetto non deve durare meno di 4 mesi. Deve iniziare nell'anno relativo alla domanda di finanziamento e si deve concludere entro il 31 marzo dell'anno successivo.**

L'iniziativa prevede il coinvolgimento di Organizzazioni delle persone con disabilità?

SI NO

Se si, quali? _____

Numero di soggetti con disabilità coinvolti nel progetto _____

Soggetti pubblici e/o privati coinvolti*Indicare i soggetti che aderiscono all'iniziativa***Modalità di collaborazione***Descrivere sinteticamente le attività da realizzare*

NB: allegare alla domanda la Convenzione o il Protocollo d'intesa ovvero la Lettera di intenti che attesti l'adesione al progetto e le modalità di collaborazione.

Piano finanziario

SPESE PREVISTE	€	ENTRATE PREVISTE	€
TOTALE		TOTALE	

La partecipazione è gratuita per tutti?

 SI NO Parzialmente

Se parzialmente, indicare i soggetti esenti:

Professionalità degli organizzatori/formatori

Diplomati ISEF/ laureati in Scienze motorie	n.
Tecnici federali/EPS	n.
Medici	n.
Operatori socio-sanitari	n.
Altri (specificare)	n.
-	
-	

Numero dei Comuni nel cui territorio si svolge il progetto _____

(indicare quali)

1. _____
2. _____
3. _____
4. _____
- n. _____

Numero delle Province coinvolte _____

Numero complessivo dei soggetti coinvolti nell'iniziativa _____

Addetti all'organizzazione	numero	Tipologia di attività svolta
TOTALE		

Destinatari prevalenti dell'iniziativa

(barrare solo una casella in base al target prevalente)

TIPOLOGIA TARGET	NUMERO	PERCENTUALE SUL TOTALE
Bambini fino a 10-11 anni		
Ragazzi di 12-18 anni		
Anziani		
Soggetti disabili		
		100%

Il/la sottoscritto/a dichiara infine che è consapevole della responsabilità e delle ~~sanzioni~~

penali, nel caso di dichiarazioni non veritiere, di formazione o uso di atti falsi, richiamate dall'art. 76 del D.P.R. 28/12/2000, n. 445 "Testo Unico delle disposizioni legislative e regolamentari in materia di documentazione amministrativa", agg.to alla Legge n. 183/2011.

_____, __/__/____

Firma del Legale Rappresentante

Referente da contattare per eventuali necessità:

nominativo:		
telefono:	cell:	fax:
e-mail:		

DELIBERAZIONE DELLA GIUNTA REGIONALE 31 ottobre 2012, n. 2209

Legge Regionale n. 33/2006 “Norme per lo Sviluppo dello Sport per Tutti” Articolo 15 - Approvazione Convenzione tra Regione Puglia e CONI Puglia per attività relative al “Programma triennale interassessorile di “Educazione ai corretti stili di vita”.

L'Assessore al Contenzioso, Contratti e Appalti, Affari Generali e Sport sulla base della proposta formulata dalla Dirigente del Servizio Sport per Tutti, riferisce quanto segue.

La legge regionale 33/2006 “Norme per lo sviluppo dello sport per tutti” riconosce la funzione sociale ed educativa dello sport ed ha indicato tra le sue funzioni quella di promuovere interventi diretti a diffondere l'attività motoria e sportiva come mezzo efficace di prevenzione, mantenimento e recupero della salute fisica e psichica.

Il comma 1, lettera a, dell'art. 15 prevede che la Regione Puglia, in accordo con il M.I.U.R. - Ufficio Scolastico Regionale, promuova un efficace coordinamento dell'attività sportivo - scolastica sul territorio, anche mediante l'utilizzo di servizi e strutture sportive da parte dell'utenza scolastica.

La Regione Puglia con la D.G.R. n. 3042 del 29/12/2011 ha approvato il Programma interassessorile di *Educazione ai corretti stili di vita* da realizzare sul territorio regionale in collaborazione con l'Ufficio Scolastico Regionale, nel triennio scolastico 2012/2013, 2013/2014, 2014/2015. Il Programma, utilizzando una pianificazione interassessorile degli interventi, finalizzata al perseguimento di medesimi obiettivi ed all'integrazione delle rispettive specifiche risorse, intende promuovere e sostenere scelte alimentari corrette e sostenere una regolare attività fisica per indurre la modifica del comportamento nei bambini con uno stile di vita “sedentario” o comunque scarsamente disponibile all'attività fisica.

Con la D.G.R. n. 1873 del 25/9/2012 ha approvato le modalità di collaborazione tra gli Assessorati aderenti al Programma triennale e l'impegno di ciascuno sia in termini di obiettivi da raggiungere sia in termini di risorse professionali ed economiche da utilizzare. Nello specifico:

- l'Assessorato allo Sport, Area Politiche per la Promozione della Salute delle Persone delle Pari Opportunità, Servizio Sport per Tutti, si è impegnato a:

- coordinare le azioni da realizzare a livello regionale nella fase di start up relative alla:
 - ricognizione delle attività e dei progetti in corso a livello regionale;
 - attività di sensibilizzazione e di comunicazione sui contenuti e sulle finalità del programma attraverso vari strumenti di comunicazione;
 - produzione e divulgazione del materiale didattico/informativo;
 - organizzazione di una serie di eventi a carattere ludico-sportivo e laboratoriale-didattico;
- promuovere e sostenere la pratica di un'adeguata attività motoria e sportiva da parte delle bambine e dei bambini delle scuole elementari della Regione con l'ausilio di personale specializzato, in collaborazione con il CONI Puglia e con l'Università degli Studi di Bari e Foggia - Corsi di Laurea di Scienze delle Attività Motorie e Sportive.

- l'Assessorato al Diritto allo Studio, Area Politiche per la promozione del territorio, dei saperi e dei talenti, Servizio Scuola Università e Ricerca, si è impegnato a:

- promuovere azioni per la diffusione nelle scuole del progetto di educazione ai corretti stili di vita e per la informazione e sensibilizzazione delle famiglie e degli alunni;
- sostenere la formazione dei soggetti coinvolti;
- collaborare con l'Ufficio Scolastico Regionale per la Puglia per creare un intenso raccordo con le scuole interessate al Programma, funzionale ad esaltarne l'efficacia e la valenza pedagogica.

Il CONI Puglia, partner del programma interassessorile, si è impegnato a collaborare per la realizzazione del progetto denominato “SBAM! - Sport, Benessere, Alimentazione, Mobilità, Scuola” attraverso l'organizzazione ed il coordinamento delle attività motorie e formative da realizzate in favore degli scolari, e delle loro famiglie, delle scuole elementari aderenti al progetto, così come dettagliato nell'allegato tecnico-descrittivo 1A, parte integrante e sostanziale del presente provvedimento, a seguito della sottoscrizione di un'apposita conven-

zione con la Regione Puglia, Servizio Sport per Tutti e Servizio Scuola Università e Ricerca, nella quale saranno definiti finalità, tempi, costi, modalità d'attuazione e verifica dei risultati conseguiti, per l'anno scolastico 2012-2013.

Con la DGR n. 2146 del 23/10/2012 è stata approvata la seconda variazione amministrativa al bilancio di previsione 2012 che ha impinguato il Capitolo 861050 "Contributi per la realizzazione di manifestazioni sportive e iniziative ad esse collegate - Accordo programmatico Regione - Ministero P.I., Ufficio Scolastico regionale per la Puglia (art. 15 L. R. n. 33/2006)" di euro 178.656,26 necessari alla realizzazione delle attività programmate.

Pertanto, in considerazione dell'importanza che assumono tali interventi per migliorare e qualificare le politiche sportive regionali, si propone alla Giunta:

- a) di approvare lo schema della convenzione tra la Regione Puglia - Assessorato allo Sport - Servizio Sport per Tutti e Assessorato Diritto allo Studio - Servizio Scuola Università e Ricerca ed il CONI Puglia, di cui all'allegato A, parte integrante del presente provvedimento.

COPERTURA FINANZIARIA AI SENSI DELLA L.R. 28/01 e ss.mm.ii.

La spesa complessiva derivante dal presente provvedimento di euro 193.000,00 trova copertura finanziaria nei fondi assegnati per euro 178.000,00 al Cap. 861050 - UPB 5.4.1. e per euro 15.000,00 al Cap. 931010 - UPB 4.4.1. del Bilancio regionale di previsione per l'anno 2012.

Al relativo impegno della spesa di euro 178.000,00 provvederà la Dirigente del Servizio Sport per Tutti e della spesa di euro 15.000,00 provvederà la Dirigente del Servizio Scuola Università e Ricerca con successivi atti da assumersi entro il corrente esercizio finanziario in favore del CONI Puglia.

Il presente provvedimento rientra nella specifica competenza della Giunta regionale ai sensi dell'art. 4 comma 4 - lettera "K" della L.R. 7/1997 e successive modifiche ed integrazioni.

L'Assessore relatore, sulla base delle risultanze istruttorie e delle motivazioni innanzi espresse, propone alla Giunta l'adozione del seguente atto finale.

LA GIUNTA

udita la relazione dell'Assessore al Contenzioso, Contratti e Appalti, Affari Generali e Sport;

vista la sottoscrizione posta in calce al presente provvedimento dalla Dirigente del Servizio Sport per Tutti;

a voti unanimi e palesi, espressi nei modi di legge

DELIBERA

1. di far propria la relazione dell'Assessore proponente, qui da intendersi riportata;
2. di approvare, ai sensi dell'art.15 della legge regionale n. 33/2006, lo schema della Convenzione tra la Regione Puglia - Assessorato allo Sport - Servizio Sport per Tutti e Assessorato Diritto allo Studio - Servizio Scuola Università e Ricerca ed il CONI Puglia, di cui all'allegato A, parte integrante e sostanziale del presente provvedimento;
3. di autorizzare le Dirigenti del Servizio Sport per Tutti e del Servizio Scuola Università e Ricerca a sottoscrivere la Convenzione;
4. di approvare la spesa complessiva di euro 193.000,00 a valere sulle risorse di cui al capitolo n. 861050 - UPB 5.4.1. per euro 178.000,00 e al capitolo n. 931010 - U.P.B. 4.4.1. per euro 15.000,00, del Bilancio regionale di previsione per l'anno 2012;
5. di demandare alle su citate Dirigenti l'adozione del relativo provvedimento di impegno della spesa entro il corrente esercizio finanziario, nonché dei successivi atti di liquidazione del contributo, secondo le modalità e nei termini indicati nella convenzione allegata al presente provvedimento;
6. di disporre la pubblicazione del presente provvedimento sul Bollettino Ufficiale della Regione Puglia e sul sito web www.regione.puglia.it.



Regione Puglia

Assessorato Sport - Servizio Sport per Tutti

Assessorato Diritto allo Studio - Servizio

Scuola Università e Ricerca



ALLEGATO A

CONVENZIONE

TRA

La Regione Puglia - Assessorato allo Sport - Servizio Sport per Tutti con sede in Via P. Lembo, 38/F - Bari, rappresentato dalla Dirigente del Servizio Sport per Tutti, dott.ssa Maria Grazia Donno

E

La Regione Puglia - Assessorato al Diritto allo Studio - Servizio Scuola Università e Ricerca con sede in Via Gobetti, 26 - Bari, rappresentato dalla Dirigente del Servizio Scuola Università e Ricerca, dott.ssa Maria Rosaria Gemma

E

Il CONI - Comitato Regionale della Puglia, (di seguito denominato CONI Puglia) con sede legale in Via Madonna della Rena, 5 – Bari rappresentato dal Presidente ing. Raffaele Sannicandro

PREMESSO CHE

- la Regione Puglia con Delibera di Giunta Regionale n. 3042 del 29/12/2011 ha approvato il Programma interassessorile di *Educazione ai corretti stili di vita* da realizzare sul territorio regionale nel triennio scolastico 2012/2013, 2013/2014, 2014/2015 che, utilizzando una pianificazione interassessorile degli interventi, finalizzata al perseguimento di medesimi obiettivi ed all'integrazione delle rispettive specifiche risorse, persegue i seguenti obiettivi generali:
 - Promuovere e sostenere scelte alimentari corrette;
 - Promuovere la conoscenza delle qualità salutistiche e nutrizionali delle produzioni alimentari locali;

- Promuovere e sostenere una regolare attività fisica per indurre la modifica del comportamento nei bambini con uno stile di vita "sedentario " o comunque scarsamente disponibile all'attività fisica;
 - Promuovere l'avviamento e l'orientamento dei bambini allo sport come strumento di educazione e aggregazione, al fine di migliorare le condizioni fisiche e favorire la socializzazione attraverso il rispetto delle regole e le attività di gruppo;
 - Promuovere un corretto stile di vita che coniughi un'attività motoria adeguata a pratiche alimentari corrette;
 - Promuovere gli spostamenti casa – scuola a piedi o in bici, quale forma quotidiana di esercizio fisico.
- La Regione Puglia con Delibera di Giunta Regionale n. 1873 del 25/9/2012 ha approvato le modalità di collaborazione tra gli Assessorati aderenti al Programma triennale e l'impegno di ciascuno sia in termini di obiettivi da raggiungere sia in termini di risorse professionali ed economiche da utilizzare;
 - Lo Statuto del Comitato Olimpico Nazionale Italiano (CONI), approvato con D.M. il 7 aprile 2008, prevede la massima collaborazione con gli Enti territoriali ed in particolare con le Regioni al fine di promuovere la diffusione della pratica sportiva;
 - Il CONI Puglia promuove l'avviamento dei giovani allo sport come strumento di educazione e aggregazione al fine di migliorare le condizioni fisiche e favorire la socializzazione attraverso il rispetto delle regole e l'attività di gruppo.
 - Il CONI Puglia sostiene fortemente progetti di promozione e avviamento all'attività sportiva in ambito scolastico.

VISTO CHE

- L'Assessorato allo Sport, Area Politiche per la Promozione della Salute delle Persone delle Pari Opportunità, Servizio Sport per Tutti, si impegna a:
 - coordinare le azioni da realizzare a livello regionale nella fase di start up relative alla:
 - ricognizione delle attività e dei progetti in corso a livello regionale;
 - attività di sensibilizzazione e di comunicazione sui contenuti e sulle finalità del programma attraverso vari strumenti di comunicazione;
 - produzione e divulgazione del materiale didattico/informativo;
 - organizzazione di una serie di eventi a carattere ludico-sportivo e laboratoriale-didattico;
 - promuovere e sostenere la pratica di un'adeguata attività motoria e sportiva da parte delle bambine e dei bambini delle scuole elementari della Regione con l'ausilio di personale specializzato, in collaborazione con il CONI Puglia e con l'Università degli Studi di Bari e Foggia - Corsi di Laurea di Scienze delle Attività Motorie e Sportive.

- **L'Assessorato al Diritto allo Studio, Area Politiche per la promozione del territorio, dei saperi e dei talenti , Servizio Scuola Università e Ricerca, si impegna a:**
 - **promuovere azioni per la diffusione nelle scuole del progetto di educazione ai corretti stili di vita e per la informazione e sensibilizzazione delle famiglie e degli alunni;**
 - **sostenere la formazione dei soggetti coinvolti;**
 - **collaborare con l'Ufficio Scolastico Regionale per la Puglia per creare un intenso raccordo con le scuole interessate al Programma, funzionale ad esaltarne l'efficacia e la valenza pedagogica.**

SI CONCORDA QUANTO SEGUE

Art. 1

(Valore delle premesse e parte introduttiva)

Quanto sopra riportato costituisce parte integrante e sostanziale della presente convenzione.

Art. 2

(Oggetto)

La Regione Puglia e il CONI Puglia si impegnano a promuovere un efficace coordinamento delle iniziative sul territorio regionale e a collaborare per la realizzazione del progetto denominato "SBAM! - Sport, Benessere, Alimentazione, Mobilità, Scuola".

Art. 3

(Modalità di esecuzione)

Per l'espletamento delle attività previste dalla presente convenzione il CONI Puglia si impegna ad avvalersi di proprio personale ed in particolare a:

- **selezionare e formare i laureati in Scienze Motorie che saranno incaricati di realizzare le attività motorie nelle scuole primarie partecipanti all'iniziativa (di seguito indicati come esperti CONI);**
- **incaricare i docenti per i corsi di formazione degli esperti CONI, in collaborazione con gli Assessorati coinvolti, al fine di sviluppare tutte le aree tematiche progettuali;**
- **coinvolgere nelle attività formative l'Università degli Studi di Bari e Foggia - Corsi di Laurea di Scienze delle Attività Motorie e Sportive;**
- **formulare il calendario delle attività motorie scolastiche curricolari;**
- **coordinare le attività motorie nelle singole province attraverso l'individuazione di referenti di progetto locale incaricati dal CONI;**
- **coinvolgere nelle attività formative il CIP Puglia;**

- coordinare l'attività di segreteria per organizzare i calendari di ciascuna scuola e gestire le presenze degli Istruttori nelle ore curricolari;
- realizzare l'attività di 20 ore curricolari di attività motoria per ciascuna classe partecipante;
- organizzare i seminari di aggiornamento per i docenti delle scuole coinvolte nel Progetto;
- coordinare l'organizzazione degli eventuali Eventi Finali a carattere provinciale;
- gestire le risorse finanziarie messe a disposizione dalla Regione per la sottoscrizione dei contratti d'opera degli "Esperti di attività motoria" nonché dei pagamenti dei formatori incaricati sia della formazione degli Esperti, sia dei seminari di aggiornamento rivolti ai docenti delle scuole primarie partecipanti.

Le attività succitate sono dettagliate nell'Allegato tecnico-descrittivo delle modalità di esecuzione (**Allegato 1A**) che costituisce parte integrante e sostanziale della presente convenzione.

Il CONI Puglia si impegna inoltre a gestire direttamente i compensi per la retribuzione degli esperti CONI impegnati nelle varie attività e dei docenti incaricati della formazione rivolta agli esperti CONI ed ai docenti delle scuole coinvolte nel Progetto.

In ogni caso, il CONI Puglia presenterà alla Regione:

- relazione trimestrale di monitoraggio intermedio dell'attività svolta;
- entro 30 giorni dalla conclusione dell'attività, una relazione finale nella quale verranno illustrati le attività svolte e i risultati conseguiti.

Art. 4

(Risorse finanziarie e trasferimento dei fondi)

Al fine di garantire la copertura complessiva delle spese sostenute dal CONI Puglia per lo svolgimento delle attività delineate nella presente convenzione, la Regione Puglia trasferirà al CONI Puglia fondi pari a complessivi € 193.000,00, così suddivisi:

- € 178.000,00 (centosettantottomila/00) dal Servizio Sport per Tutti dell'Assessorato allo Sport,
- € 15.000,00 (quindicimila/00) dal Servizio Scuola Università e Ricerca dell'Assessorato al Diritto allo Studio.

La Regione Puglia provvederà a trasferire al CONI Puglia i fondi previsti per la realizzazione dell'intervento di cui alla presente convenzione secondo le seguenti modalità:

- a) una prima quota, sotto forma di anticipazione, pari al 50% del finanziamento complessivo, alla sottoscrizione della convenzione e previa indicazione formale della data di effettivo avvio delle attività, compatibilmente con i vincoli di finanza pubblica;

- b) una seconda quota, pari al 30% del finanziamento complessivo, a seguito della relazione trimestrale di monitoraggio intermedio, compatibilmente con i vincoli di finanza pubblica;
- c) erogazione finale a saldo del residuo 20% alla conclusione del progetto ed all'approvazione del report finale attestante l'effettuazione delle attività indicate nella convenzione e previa presentazione della rendicontazione contabile delle spese effettivamente sostenute per l'espletamento di dette attività, compatibilmente con i vincoli di finanza pubblica.

Gli importi di cui al presente articolo includono ogni eventuale imposta, onere e spesa di qualsivoglia natura.

Il contraente assume tutti gli obblighi di tracciabilità dei flussi finanziari di cui all'art. 3 della L. 13 agosto 2010, n. 136 e s.m.i., nonché dell'applicazione di quanto previsto all'art. 22 della L.R. 15/2008.

Art. 5

(Durata e validità della convenzione)

La presente convenzione ha validità annuale a decorrere dalla data di sottoscrizione della stessa.

Art. 6

(Responsabilità verso i terzi e i dipendenti)

Il CONI Puglia prende atto che la Regione Puglia non assumerà altri oneri oltre l'importo massimo definito nella presente convenzione per la realizzazione delle attività, e qualsiasi impegno e responsabilità comunque assunti nei confronti dei terzi faranno carico al CONI Puglia. Pertanto, la Regione non assumerà alcuna responsabilità nei confronti di terzi per impegni assunti verso questi ultimi dal CONI Puglia in relazione allo svolgimento delle attività oggetto del presente contratto.

La Regione non subentrerà in nessun caso nei rapporti di lavoro instaurati dal CONI Puglia.

Qualora per qualsiasi motivo e/o causa il presente contratto cessi di produrre i propri effetti, il CONI Puglia si obbliga, in via incondizionata ed irrevocabile, a sollevare e tenere indenne la Regione da ogni e qualsiasi responsabilità e/o onere anche derivante da eventuali sentenze o decisioni o accordi giudiziali ed extragiudiziali aventi ad oggetto, in via meramente esemplificativa e non esaustiva: le retribuzioni, i trattamenti ed i pagamenti contributivi, previdenziali, assistenziali o pensionistici, il trattamento di fine rapporto, la tredicesima o quattordicesima mensilità, le ferie eventualmente non godute, ovvero qualunque altra situazione giuridica o pretesa riferibile ai lavoratori e/o collaboratori e/o consulenti impiegati di cui il CONI Puglia si è avvalsa per lo svolgimento delle attività.

Le parti convengono espressamente che il CONI Puglia dovrà rendere noto al personale utilizzato per lo svolgimento dell'incarico la durata della presente convenzione.

Il CONI Puglia si obbliga al pieno rispetto delle vigenti norme previdenziali, assicurative e salariali nei confronti delle persone impiegate nella realizzazione delle attività allo stesso affidate.

Restano completamente a carico del CONI Puglia le retribuzioni e l'amministrazione del proprio personale.

Art. 7

(Verifiche e poteri ispettivi)

Il CONI Puglia si impegna a fornire la propria attività con la massima diligenza, in modo imparziale, leale, secondo la migliore etica professionale ed in particolare si obbliga a predisporre tutto il materiale e la documentazione necessari per il migliore svolgimento dell'incarico.

Il CONI Puglia parteciperà agli incontri che la Regione riterrà opportuno effettuare per verificare lo stato di realizzazione delle attività pattuite nei quali relazionerà sulla propria attività, per consentire alla Regione una valutazione del corretto impiego dei fondi pubblici a copertura dei costi relativi alla suddetta attività.

La Regione si riserva il diritto di esercitare, in qualsiasi momento e con le modalità che riterrà più opportune, verifiche e controlli sull'avanzamento materiale e finanziario delle attività da realizzare e su quanto connesso all'adempimento degli obblighi a carico di CONI Puglia in riferimento alla presente convenzione.

ART. 8

(Risoluzione della convenzione)

Nel caso in cui il CONI Puglia non rispetti i termini, le condizioni e gli obblighi assunti con la presente convenzione, la Regione Puglia si riserva il diritto di risolvere la stessa secondo quanto previsto dall'articolo 1453 Del Codice Civile.

In qualsiasi momento ciascuno dei soggetti contraenti potrà recedere dalla presente convenzione, esauriti gli impegni assunti e con un preavviso formale di 30 gg. In tal caso la Regione Puglia dovrà riconoscere al CONI Puglia unicamente le spese sostenute sino alla data di conclusione anticipata delle attività.

Art. 9

(Trattamento dei dati personali)

Tutti i dati personali saranno utilizzati dalla Regione Puglia per soli fini istituzionali, assicurando la protezione e la riservatezza delle informazioni secondo la normativa vigente.

Art. 10

(Oneri, spese contrattuali)

Le parti convengono che la presente convenzione venga registrata solo in caso d'uso ai sensi dell'art. 5, secondo comma, del D.P.R. n. 131 del 26/04/1986 È inoltre esente da bollo ai sensi dell'art. 90 Legge 289/2002 e s.m.i..

Letto, confermato e sottoscritto in Bari, addì _____

Regione Puglia
Assessorato allo Sport
La Dirigente del Servizio Sport per Tutti
Dott.ssa Maria Grazia Donno

Regione Puglia
Assessorato al Diritto allo Studio
La Dirigente del Servizio Scuola Università
e Ricerca
Dott.ssa Maria Rosaria Gemma

CONI – Comitato Regionale Puglia
Il Presidente
Ing. Raffaele Sannicandro

ALLEGATO 1 A
RELAZIONE TECNICA
ATTIVITÀ PROGETTO SBAM!

Il CONI Puglia, al fine di perseguire i suoi compiti istituzionali di promozione e divulgazione della cultura sportiva e condividendo l'intento formativo ed educativo del progetto SBAM!, rivolto agli alunni delle scuole primarie pugliesi, intende attuare sul territorio un intervento capillare, innovativo e vantaggioso in termini di prevenzione alla salute che, con gli altri attori di progetto, apporti un reale cambiamento sugli stili di vita dei bambini attraverso il coinvolgimento dei dirigenti ed insegnanti, delle famiglie, delle associazioni ed operatori sportivi del territorio. Pertanto, Il Comitato Regionale Puglia del CONI proporrà ai giovani studenti pugliesi un percorso didattico-motorio altamente qualificato e definito, nel rispetto delle fasi di apprendimento della fascia di età coinvolta.

Attività di competenza del CONI Puglia:

- **Attività organizzative preliminari**

A seguito di una fase di sensibilizzazione sui temi del progetto e di comunicazione delle attività che verranno realizzate si provvederà alla raccolta delle adesioni delle Istituzioni scolastiche attraverso le ASL territoriali.

Il CONI Puglia provvederà ad una verifica dell'esistenza delle palestre nelle scuole aderenti all'iniziativa, nonché del loro stato di funzionamento; qualora le strutture scolastiche risultassero inadeguate o assenti per lo svolgimento delle attività, l'istituto prescelto provvederà ad individuare, di concerto con Comuni e Province, altre strutture idonee.

Inoltre, al fine di garantire la massima qualità ed efficacia, si provvederà a selezionare accuratamente i profili tecnico-operativi del personale coinvolto, che comunque dovrà possedere Diploma ISEF o Laurea in Scienze Motorie .

Tali azioni di screening preliminare sono finalizzate alla più utile organizzazione territoriale e alla costituzione di uno staff allineato sui principi e le finalità del progetto.

- **Attività sportiva in orario curricolare**

Le attività saranno proposte in forma ludica attraverso un percorso che si snoderà dagli elementi base dell'atletica leggera agli sport di squadra.

Ogni operatore, appositamente formato, proporrà lezioni tratte dalle schede didattiche predisposte per il progetto di "Alfabetizzazione Motoria", strumento già validato dal MIUR.

Tali schede saranno consegnate a ciascun operatore, in occasione delle giornate di formazione, su un CD appositamente approntato con tutti i materiali di progetto.

In particolare, il CONI Puglia si impegna a realizzare le attività in orario curriculare presso il plesso che aderirà all'iniziativa, nel periodo novembre-maggio (20 settimane, 1 ora a settimana per 500 classi terze).

- **Staff di progetto SBAM!**

Lo staff tecnico del CONI Puglia sarà costituito da un coordinatore regionale e da 6 referenti di progetto provinciali, oltre che dai dipendenti in servizio presso le sedi CONI.

Lo Staff si occuperà di:

- selezionare i laureati in Scienze Motorie che saranno incaricati di realizzare le attività motorie nelle scuole primarie partecipanti all'iniziativa (di seguito indicati come esperti CONI);
- incaricare i docenti per i corsi di formazione degli esperti CONI, in collaborazione con gli Assessorati coinvolti al fine di sviluppare tutte le aree tematiche progettuali;
- formulare il calendario delle attività motorie scolastiche curricolari;
- coordinare le attività motorie nelle singole province attraverso i referenti di progetto locale;
- coordinare l'attività di segreteria per organizzare i calendari di ciascuna scuola e gestire, attraverso apposita modulistica, le presenze degli Istruttori nelle ore curricolari;
- predisporre le ricevute di pagamento per la liquidazione degli Esperti.

- **Formazione degli esperti CONI**

Il CONI organizzerà un percorso formativo di 18 ore rivolto agli Esperti selezionati.

- **Seminari provinciali per i docenti**

Il CONI Puglia organizzerà n. 6 seminari di aggiornamento (uno per ogni provincia) rivolti alle docenti delle scuole aderenti al progetto.

I seminari prevedono l'intervento di un'ora su ciascuna delle aree tematiche progettuali, per un complessivo di quattro ore.

Allegato 1: Piano economico finanziario delle attività a carico del CONI Comitato Regionale Puglia

Allegato 2: Planning delle attività

Allegato 1 - Piano economico finanziario

Attività curricolare				
	N° Classi III coinvolte	Ore di lezione	Costo orario	Costo totale
<i>Svolgimento dell'attività curricolare nel periodo Ottobre - Maggio [1 ore di lezione a settimana per 20 settimane]</i>	500	20	€ 15,00	€ 150.000,00
				€ 150.000,00

Formazione esperti CONI				
	Gruppi	Ore formazione	Costo orario	Costo totale
Costo delle docenze	1	18	€ 100,00	€ 1.800,00
Trasferta docenti				€ 2.500,00
Segreteria del corso				€ 500,00
Dispense - CD o pen drive				€ 2.300,00
				€ 7.100,00

Staff tecnico CONI di progetto				
		Collaboratori coinvolti	Costo annuo	Costo totale
N. 1 coordinatore di progetto - n. 1 collaboratore presso la sede di ciascun comitato provinciale		7		€ 28.000,00

Seminari provinciali per i docenti				
	N. seminari	Ore formazione	Costo orario	Costo totale
Seminari provinciali per i docenti delle scuole	6	4	€ 100,00	€ 2.400,00
Trasferta docenti				€ 2.500,00
Allestimenti e logistica				€ 3.000,00
				€ 7.900,00

Costo complessivo dell'attività curricolare € 193.000,00

Allegato 2 – Planning attività

	Ottobre	Novembre	Dicembre	Gennaio	Febbraio	Marzo	Aprile	Maggio
1			Lezione 2	Festività natalizie	Lezione 8	Lezione 12	Pasqua	
2	Bando selezione istruttori	Ognissanti						
3								
4			Lezione 3					
5								
6					Lezione 9	Lezione 13		
7		Selezione degli istruttori		Lezione 5				Lezione 19
8								
9								
10							Lezione 16	
11								
12			Lezione 4		Lezione 10	Lezione 14		
13		Assegnazione delle scuole						
14								
15	Scadenza iscrizioni							Lezione 20
16	Valutazione delle adesioni			Lezione 6				
17		Formazione istruttori					Lezione 17	
18								
19	Scadenza bando istruttori							
20								
21		Lezione 1			Lezione 11	Lezione 15		
22	Valutazione delle adesioni						Lezione 18	
23								
24	Contatti con le scuole		Festività natalizie					
25						Lezione 12		
26								
27								
28		Lezione 2						
29	Definizione dei calendari			Lezione 8				
30						Pasqua		
31								

DELIBERAZIONE DELLA GIUNTA REGIONALE 31 ottobre 2012, n. 2210

Terza Variazione amministrativa al Bilancio di previsione per l'esercizio finanziario 2012- Art. 42 comma 2, L.R. n. 28/2001 - Area Politiche per la promozione della Salute delle Persone e delle Pari Opportunità 5.4 - U.P.B. 5.4.1 "Interventi regionali per lo Sport".

L'Assessore al Contenzioso, Contratti e Appalti, Affari Generali e Sport sulla base della proposta formulata dalla Dirigente del Servizio, riferisce quanto segue.

La Legge Regionale 30 dicembre 2011 n. 39 "Bilancio di previsione per l'esercizio finanziario 2012 e pluriennale 2012-2014 della Regione Puglia", relativamente all'Area Politiche per la Promozione delle Salute delle Persone e delle Pari Opportunità - Servizio Sport per Tutti - Interventi regionali per lo sport - 5.4 - U.P.B. 5.4.1 - ha stanziato:

- a) la somma di euro 314.000,00 sul cap. 861020 "Istituzione Osservatorio del sistema sportivo regionale al fine di perseguire la conoscenza della domanda e dell'offerta di sport e la promozione di studi, ricerche e relativa attività di divulgazione (art. 2, comma 1, lett. a, LR 33/2006)";
- b) la somma di euro 20.000,00 sul capitolo 861070 "Spese per organizzazione diretta di convegni e seminari (comma 3, art. 4, LR 33/2006)";
- c) la somma di euro 20.000,00 sul capitolo 861080 "Intervento in favore della Scuola regionale del CONI e dell'Università per iniziative finalizzate alla formazione professionale degli operatori pubblici e privati che operano nel settore della pratica sportiva ed attività motoria (art. 5, LR 33/2006)";
- d) la somma di euro 1.146.800,00 sul capitolo 873010 "Contributi in conto capitale per costruzione, completamento, ampliamento e miglioramento di impianti sportivi (art. 8, LR 33/2006)".

Sulla base della Determinazione n. 2/2012 del Direttore d'Area con la quale i Servizi sono stati autorizzati ad assumere impegni contabili entro il limite assegnato a ciascuna UPB, la Dirigente del

Servizio Sport per Tutti con la Determinazione Dirigenziale n. 115/ 2012 ha impegnato sul capitolo 873010 la somma di euro 878.613,80 a parziale copertura della somma stanziata.

Con la DGR n. 1546/2012 "Articolo 16, comma 2, del decreto legge 6 luglio 2012, n. 95. Riduzione delle risorse trasferite alle regioni a statuto ordinario. Provvedimenti" è stato apposto un vincolo di indisponibilità all'impegno sugli stanziamenti di specifici capitoli di spesa, con la conseguente riduzione e rideterminazione delle relativa dotazione finanziaria, così come di seguito:

- a) capitolo 861020: euro 224.392,26
- b) capitolo 861070: euro 14.292,50
- c) capitolo 861080: euro 14.292,50
- d) capitolo 873010: euro 191.652,57

Atteso che con la Deliberazione di Giunta Regionale n. 478 del 13/3/2012 è stata approvata la sottoscrizione della Convenzione tra la Regione Puglia e l'ARTI Puglia (Agenzia regionale per la Tecnologia e l'Innovazione) per l'esercizio delle funzioni di "Osservatorio del sistema sportivo regionale" per l'anno 2012, per una spesa complessiva di euro 314.000,00 calibrata sull'insieme delle attività che ARTI si è impegnata a realizzare, si propone alla Giunta regionale l'approvazione della seguente variazione amministrativa del Bilancio regionale di previsione, esercizio finanziario 2012, ai sensi dell'art. 42 comma 2, della legge regionale di contabilità n. 28/2001:

- Servizio Sport per Tutti - U.P.B. 5.4.1. - incremento della dotazione sul Cap. 861020 di euro 89.607,74 attraverso l'utilizzo delle risorse disponibili sul Cap. 861070 di euro 14.292,50, sul Cap. 861080 di euro 14.292,50 e sul Cap. 873010 di euro 61.022,74.

COPERTURA FINANZIARIA L. R. 28/2001 e s. m. i.

Variazioni di Bilancio in termini di competenza e cassa - U.P.B. 5.4.1 Interventi Regionali per lo Sport - Art. 42, comma 2, l.r. n.28/01. Esercizio Finanziario 2012.

Variazioni in diminuzione

Capitolo 861070 "Spese per organizzazione diretta di convegni e seminari (comma 3, art. 4, LR 33/2006)";

- euro 14.292,50

Capitolo 861080 “Intervento in favore della Scuola regionale del CONI e dell’Università per iniziative finalizzate alla formazione professionale degli operatori pubblici e privati che operano nel settore della pratica sportiva ed attività motoria (art. 5, LR 33/2006)”
- euro **14.292,50**

Capitolo 873010 “Contributi in conto capitale per costruzione, completamento, ampliamento e miglioramento di impianti sportivi (art. 8, LR 33/2006)”
- euro **61.022,74**

Variazioni in aumento

Capitolo 861020 “Istituzione Osservatorio del sistema sportivo regionale al fine di perseguire la conoscenza della domanda e dell’offerta di sport e la promozione di studi, ricerche e relativa attività di divulgazione (art. 2, comma 1, lett. a, LR 33/2006)”;
+ euro **89.607,74**

L’Assessore relatore, sulla base delle risultanze istruttorie come innanzi illustrate, propone alla Giunta l’adozione del conseguente atto finale, di competenza della Giunta Regionale a norma dell’art. 4 comma 4 lett. K) della L.R. n.7/1997, in quanto relativo ad una procedura disciplinata dall’art. 42, comma 2, della L.R. n. 28/2001.

LA GIUNTA

udita la relazione dell’Assessore al Contenzioso, Contratti e Appalti, Affari Generali e Sport;

viste le sottoscrizioni poste in calce al presente provvedimento che ne attestano la conformità alla legislazione vigente;

a voti unanimi e palesi, espressi nei modi di legge;

DELIBERA

- di far propria la relazione dell’Assessore proponente, qui da intendersi integralmente riportata e confermata;

- di apportare al Bilancio di previsione, Esercizio

Finanziario 2012 - Area Politiche per la promozione della Salute delle Persone e delle Pari Opportunità 5.4 - U.P.B. 5.4.1 “Interventi regionali per lo Sport” le seguenti variazioni in termini di competenza e cassa, a norma dell’art. 42, comma 2, della L.R. n.28/2001:

Variazioni in diminuzione

- Capitolo 861070 “Spese per organizzazione diretta di convegni e seminari (comma 3, art. 4, LR 33/2006)”:
euro 14.292,50
- Capitolo 861080 “Intervento in favore della Scuola regionale del CONI e dell’Università per iniziative finalizzate alla formazione professionale degli operatori pubblici e privati che operano nel settore della pratica sportiva ed attività motoria (art. 5, LR 33/2006)”:
euro 14.292,50
- Capitolo 873010 “Contributi in conto capitale per costruzione, completamento, ampliamento e miglioramento di impianti sportivi (art. 8, LR 33/2006)”:
euro 61.022,74

Variazioni in aumento

- Capitolo 861020 “Istituzione Osservatorio del sistema sportivo regionale al fine di perseguire la conoscenza della domanda e dell’offerta di sport e la promozione di studi, ricerche e relativa attività di divulgazione (art. 2, comma 1, lett. a, LR 33/2006)”;
+ euro **89.607,74**

- di autorizzare il Servizio Ragioneria ad apportare le variazioni di cui alla Copertura Finanziaria del presente provvedimento;

- di incaricare il Segretariato della Giunta Regionale di inviare copia del presente provvedimento all’Ufficio Bollettino per la pubblicazione sul BURP e al Consiglio Regionale ai sensi del comma 2 art. 42 della L.R. n. 28/2001.

Il Segretario della Giunta
Avv. Davide F. Pellegrino

Il Presidente della Giunta
Dott. Nichi Vendola

DELIBERAZIONE DELLA GIUNTA REGIONALE 31 ottobre 2012, n. 2211

P.O. Puglia FSE 2007/2013 - Asse VII - Capacità Istituzionale: DGR n. 1765/2011 - Istituzione Osservatorio regionale dei sistemi di istruzione e formazione in Puglia. Approvazione schema di Convenzione fra Regione Puglia e Regione Toscana per riuso della soluzione tecnologica relativa a costruzione dell'Anagrafe regionale degli studenti. Riproposizione Delibera.

L'Assessore al Diritto allo Studio e Formazione, prof.ssa Alba Sasso, sulla base dell'istruttoria espletata dalla Dirigente del Servizio Formazione Professionale, dott.ssa Anna Lobosco, di concerto con l'Autorità di Gestione del P.O. Puglia FSE 2007/2013, dott.ssa Giulia Campaniello, riferisce quanto segue:

Visti:

- il Regolamento (CE) n. 1083/2006 del Consiglio del 11 luglio 2006 recante disposizioni generali sul Fondo Europeo di Sviluppo Regionale, sul Fondo Sociale Europeo e sul Fondo di Coesione e che abroga il Regolamento (CE) n. 1260/1999;
- il Regolamento (CE) n. 1081/2006 del Parlamento Europeo e del Consiglio del 5 luglio 2006 relativo al Fondo Sociale Europeo e recante abrogazione del Regolamento (CE) n. 1784/1999;
- il Regolamento (CE) n. 1828/2006 della Commissione del 8 dicembre 2006 che stabilisce modalità di applicazione del Regolamento (CE) n. 1083/2006 del Consiglio recante disposizioni generali sul Fondo Europeo di Sviluppo Regionale, sul Fondo Sociale Europeo e sul Fondo di Coesione;
- il Programma Operativo Regionale Fondo Sociale Europeo 2007-2013, Obiettivo Convergenza, Regione Puglia, adottato con Decisione della Commissione Europea n. C/2007/5767 del 21/11/2007, identificato al Codice CCI 2007IT051PO005,;
- la Deliberazione n. 2282 del 29/12/2007, pubblicata sul Bollettino Ufficiale della Regione Puglia n. 19 del 01/02/2008, con la quale la

Giunta Regionale ha preso atto della Decisione della Commissione Europea n. C/2007/5767 del 21/11/2007 sopra richiamata;

Considerato che:

- Con **D.G.R. n. 1364 del 15/06/2011** la Giunta Regionale ha approvato lo schema del *Protocollo di Intesa tra la Regione Puglia e l'Ufficio Scolastico Regionale* per la **costruzione ed istituzione dell'Osservatorio Regionale** dei sistemi di Istruzione e Formazione in Puglia, quale luogo di coordinamento per la definizione di indirizzi strategici e linee programmatiche coerenti con le policies di sviluppo regionale, nonché quale struttura di monitoraggio, analisi e ricerca in grado di fornire strumenti conoscitivi, costantemente aggiornati, sulle dinamiche dei sistemi e sugli esiti delle politiche e degli interventi attuati, di supporto ad un'attività di programmazione regionale orientata all'ottimizzazione delle risorse ed al miglioramento continuo dell'offerta formativa;
- Tra le attività principali di detto Osservatorio vi è l'implementazione di un'Anagrafe Regionale degli Studenti come punto di riferimento e strumento operativo essenziale per la programmazione dell'offerta formativa, nonché per la realizzazione dei Piani di organizzazione della rete delle Istituzioni scolastiche e di tutte le azioni finalizzate alla prevenzione e contrasto della dispersione scolastica e, più in generale, ad elevare la qualità dei sistemi di istruzione e formazione;
- Con **D.G.R. n. 1765 del 02/08/2011** la Giunta Regionale ha approvato lo Schema di Convenzione tra la Regione Puglia e la Regione Toscana per il **Riuso della soluzione tecnologica relativa alla costruzione dell'Anagrafe Regionale degli Studenti** e ha demandato al Dirigente del Servizio Formazione Professionale l'adozione dei conseguenti provvedimenti di impegno e liquidazione delle somme per la realizzazione dell'Anagrafe Regionale a valere sui Fondi del PO Puglia FSE 2007 - 2013 relativi all'Asse VII da assumersi entro l'esercizio finanziario 2011;
- La convenzione tra la Regione Puglia e la Regione Toscana firmata ad Ottobre 2011, reperita al n.13323 in data 21 novembre 2011, **all'art. 3 - Modalità di Attuazione** ha previsto che la Regione Puglia trasferirà alla Provincia di

Pisa quale contributo a titolo di rimborso, per le spese di installazione, di prima assistenza per l'utilizzo dei software e di formazione iniziale a tutti gli operatori adibiti al controllo e aggiornamento delle Anagrafi, euro 7.080,00

Tenuto conto che per un mero errore materiale il Servizio Formazione Professionale non ha provveduto ad assumere l'impegno entro l'esercizio finanziario allora corrente (2011), **la Regione Puglia intende riproporre la Deliberazione di Giunta n. 1765 del 02/08/2011** solo ed esclusivamente al fine di garantire la copertura finanziaria e l'assunzione del relativo impegno entro il corrente esercizio finanziario (2012).

COPERTURA FINANZIARIA ai sensi della L.R. n. 28/2001 e s.m.i.

La copertura finanziaria degli oneri derivanti dal presente provvedimento pari a complessivi euro **7.080,00** è garantita dalle risorse finanziarie iscritte nella **U.P.B. 2.4.2** di pertinenza del Servizio Formazione Professionale, a valere sulle disponibilità finanziarie dell'**Asse VII - "Capacità Istituzionale"** del **P.O. PUGLIA FSE 2007/2013**, con imputazione sui capitoli così come segue:

- al Cap. **1157500 / Comp. 2012** per euro **6.372,00** (quota FSE - Stato 90%)
- al Cap. **1157510 / Comp. 2012** per euro **708,00** (quota Regione 10%):

Al relativo impegno di spesa dovrà provvedere la Dirigente del Servizio Formazione Professionale, con atto dirigenziale da assumersi entro il corrente esercizio finanziario sul bilancio regionale vincolato 2012.

La Dirigente del Servizio
Dott.ssa A. Lobosco

L'Assessore relatore, sulla base delle risultanze istruttorie, propone alla Giunta Regionale l'adozione del seguente atto finale, così come definito dall'art. 4. comma 4, lettere f) e k) della L.R. n. 7/1997.

LA GIUNTA REGIONALE

Udita la relazione e la conseguente proposta dell'Assessore;

Vista la sottoscrizione posta in calce al presente provvedimento dal Dirigente del Servizio Formazione Professionale che ne attesta la conformità alla normativa vigente;

A voti unanimi e palesi espressi nei modi di legge

DELIBERA

Per le motivazioni espresse in narrativa, che qui si intendono integralmente riportate:

- di fare propria la relazione riportata;
- di riproporre **la Deliberazione di Giunta n. 1765 del 02/08/2011** solo ed esclusivamente al fine di garantire la copertura finanziaria;
- di ratificare l'avvenuta sottoscrizione della Convenzione tra Regione Puglia e Regione Toscana ad Ottobre 2011 e repertoriata al n. 13323 in data 21 novembre 2011;
- di dare atto che la copertura finanziaria degli oneri derivanti dal presente provvedimento è garantita così come indicato nella sezione contabile che qui si intende integralmente riportata;
- di demandare al Dirigente del Servizio Formazione Professionale l'adozione dei conseguenti provvedimenti di impegno e liquidazione delle somme per la realizzazione dell'Anagrafe Regionale degli studenti;
- di disporre la pubblicazione del presente provvedimento sul Sito istituzionale e sul Bollettino Ufficiale della Regione Puglia;
- di notificare il presente provvedimento alla Corte dei Conti secondo quanto previsto dalla Legge 289/02 articolo 23, comma 5 a cura del Servizio proponente.

Il Segretario della Giunta
Avv. Davide F. Pellegrino

Il Presidente della Giunta
Dott. Nichi Vendola

DELIBERAZIONE DELLA GIUNTA REGIONALE 31 ottobre 2012, n. 2212

Programma di Cooperazione Territoriale Europea 2007/2013 “Grecia/Italia CBC” Asse IV “Assistenza Tecnica” Variazione di Bilancio.

L'Assessore al Mediterraneo, prof.ssa Silvia Godelli, sulla base dell'istruttoria espletata dal Servizio Mediterraneo e confermata dal Dirigente, riferisce:

- Come noto, nelle distinte sezioni dell'Obiettivo Cooperazione Territoriale Europea 2007/2013: Transfrontaliera, Transnazionale, Interregionale, vi sono numerosi Programmi Operativi.
- Questa Giunta, con deliberazione n. 1017/2009, successivamente integrata e modificata con atto di Giunta Regionale n. 837 del 02/05/2012, ha già provveduto a prendere atto della partecipazione della Regione Puglia agli Spazi di Cooperazione e ha dettato le indicazioni relative alla “Governance” complessiva dell'Obiettivo Cooperazione in Regione, affidando la responsabilità dell'implementazione delle attività di programmazione dei vari P.O. al Servizio Mediterraneo..
- I programmi di Cooperazione, per gli Stati Membri, sono cofinanziati dal Fondo Europeo di Sviluppo Regionale ed hanno come priorità: Strategie di Sviluppo Territoriale; Sistemi Urbani; Sistemi di Trasporto; Valorizzazione delle risorse Culturali Ambientali e Architettoniche; Sviluppo della conoscenza reciproca e integrazione delle popolazioni transfrontaliere.
- Tra i vari spazi di cooperazione istituiti con decisione della Commissione U.E., la Regione Puglia è interessata, tra gli altri, come unica Regione Italiana eleggibile al Programma Operativo Grecia/Italia per il quale il Servizio Mediterraneo è Autorità Nazionale per l'attuazione del programma in Italia.
- Con precedente atto n. 1315 del 15/07/2008 e n. 1871 del 13/10/2009 questa giunta ha già provveduto, rispettivamente, ad adottare il Programma Operativo che è stato definitivamente approvato dalla Commissione U.E. con decisione n. C (2008) 1132 del 28/03/2008 e ad approvare la Variazione di Bilancio necessaria

per l'iscrizione dei capitoli sia in Entrata che in Spesa dedicati all'attività del Programma.

- Il programma Operativo, in fase di piena attuazione, è suddiviso in 4 assi prioritari e, a seguito delle varie “call” pubblicate dall'Autorità di Gestione - Ministero dell'Economia di Grecia -, e afferenti i primi 3 Assi prioritari, sono già stati approvati n. 63 progetti che vedono la partecipazione attiva di un notevole numero di partner pugliesi.
- Attualmente sono in fase di valutazione i progetti presentati dal partenariato a seguito del Bando scaduto il 22 giugno u.s., e si prevede una definizione delle graduatorie da parte del Comitato di Sorveglianza del Programma entro la prima decade del prossimo mese di novembre, e stanno per essere pubblicati i bandi per la presentazione dei progetti strategici.
- L'Asse 4 del P.O., è deputata al finanziamento delle spese per l'Assistenza Tecnica alle Autorità del Programma e agli Stati membri Partecipanti.
- Le Autorità del Programma, e il Segretariato Tecnico Congiunto, sono tutte in territorio Greco. In considerazione di ciò, all'atto della predisposizione del Documento Programmatico, si decise di istituire in territorio Italiano (in Puglia) un Info Point transfrontaliero al fine di stimolare la partecipazione dei soggetti italiani al programma e di fornire supporto sia all'Autorità Nazionale Italiana che all'Autorità di Gestione del Programma.
- Tutte le attività da porre in essere per l'implementazione del programma, comportano, necessariamente, uno sforzo economico da parte degli Stati membri partecipanti.
- Le risorse finanziarie occorrenti per sostenere le spese di “governance” sono previste nell'Asse IV “Assistenza Tecnica” del Programma.
- L'accordo tra gli Stati, ratificato in sede di Comitato di Sorveglianza svoltosi in Bari nel luglio 2009, nel corso del quale è stato approvato il “Technical Assistance Multi Annual Work Plan, prevede che per le attività da porre in essere da parte della Regione Puglia, ivi incluso il finanziamento delle spese per il funzionamento dell'Info Point Transfrontaliero, sono necessarie risorse per un ammontare complessivo di euro 1.234.000,00.

- Tale piano di assistenza Tecnica è stato modificato ed integrato in sede di Comitato di Sorveglianza tenutosi in Kerkira (GR) in data 14/15 luglio 2011. In quella sede sono state previste nuove attività, in capo alla Regione Puglia - Servizio Mediterraneo, riconducibili all'Asse IV del Programma Operativo. Il totale complessivo delle attività richiede risorse finanziarie per euro 1.816.046,67
- Tali spese, come tutte le attività cofinanziate sui programmi dell'Obiettivo c.t.e. 2007/2013, sono a costo zero per l'amministrazione regionale in quanto, gravano per il 75% sui fondi U.E. e per il 25% sui Fondi Nazionali di cui all'art. 5 della Legge 183/87 (Fondo di Rotazione) giusta Delibera C.I.P.E. 36/2007.
- Con la precitata delibera di Giunta Regionale n. 1871 del 13/10/2009, sono stati istituiti nella U.P.B. 04.02.01 - assegnata al Servizio Mediterraneo da ultimo con del. G.R. 324/2012 - i capitoli di spesa: n. 1083400 nel quale sono state allocate le risorse per il rimborso delle Contropartite Pubbliche Nazionali (25% del totale) ai partners Italiani dei progetti afferenti gli Assi prioritari 1,2 e 3, e il capitolo 1083410 nel quale sono state allocate le risorse atte a cofinanziare le spese di cui all'Asse 4 "Assistenza Tecnica.
- Con lo stesso Atto di Giunta, si provvedeva ad istituire il capitolo di Entrata n. 2054715 - U.P.B. 04.03.21 - connesso ai due capitoli di spesa suindicati e nel quale vengono introitate le risorse del Cofinanziamento Nazionale (25% del Totale) disposte annualmente con Decreto Direttoriale del Ministero dell'Economia e delle Finanze - R.G.S. - I.G.R.U.E.
- Il Servizio Mediterraneo, Responsabile dell'attuazione del P.O., per finanziare le spese per l'implementazione del Programma e riferibili all'Asse 4 "Assistenza Tecnica", finora ha utilizzato solo le risorse di cui alla quota di cofinanziamento Nazionale, già erogata dal Ministero dell'Economia - R.G.S. - I.G.R.U.E. - allocata in Bilancio al capitolo 1083410 - U.P.B. 04.02.01.
- Della spesa sostenuta, e di quella da sostenere fino alla concorrenza dell'importo concordato e pari ad euro 1.816.047,00, a seguito della rendicontazione all'Autorità di Gestione, sarà - come da normativa - rimborsata la quota del 75% a titolo del F.E.S.R.

- Risulta, pertanto, evidente che utilizzando solo la quota del 25% del cofinanziamento nazionale per sostenere il 100% delle spese di "governance" comporterà, a breve una assoluta carenza di risorse con il rischio di blocco delle attività di Programma.

Tutto ciò premesso, risulta indispensabile istituire gli appositi capitoli di Bilancio, in Entrata e in Spesa, atti a introitare le rimesse dell'Autorità di Gestione del P.O. e a finanziare le spese di cui all'Asse IV del Programma

COPERTURA FINANZIARIA

Alla copertura finanziaria degli oneri rivenienti dal presente atto, si provvederà con le risorse da iscrivere nel Bilancio Regionale 2012- Parte SPESA - ai capitoli di nuova iscrizione che trovano copertura con lo stanziamento da iscrivere nel Bilancio 2012 - Parte ENTRATA - al **c.n.i.**

VARIAZIONE DI BILANCIO

U.P.B.04.03.21

Parte I^a ENTRATA -Bilancio Vincolato -

1. c.n.i n. "Trasferimenti correnti da Ministero dell'Economia di Grecia. - Autorità di Gestione del P.O. c.t.e. Grecia / Italia 2007/2013 - relativi alle spese di cui all'Asse IV, per euro 1.362.035,00 (75% del finanziamento Totale approvato) cod. SIOPE 2212

U.P.B.04.02.01

Parte II^a SPESA -Bilancio Vincolato -

1. capitolo N.I. "spese dirette finanziate dal Fondo Europeo di Sviluppo Regionale (U.E.) relative all'attuazione dell'Asse IV - P.O. "Grecia / Italia cbc 2007/2013 ", per euro 1.362.035,00

L'Assessore al Mediterraneo, sulla base delle risultanze istruttorie come dianzi illustrate, propone alla Giunta l'adozione del conseguente atto finale.

Tale atto è di competenza della Giunta a norma dell'art. 4 comma 4, lett. a) e lett. k) della l.r. 7/97.

LA GIUNTA

Udita e fatta propria la relazione dell'Assessore;

Viste le sottoscrizioni poste in calce al presente provvedimento dal funzionario istruttore, dal Dirigente del Servizio Mediterraneo e dal Direttore dell'Area per la Promozione del territorio, dei saperi e dei talenti;

A voti unanimi e palesi espressi nei modi di legge;

DELIBERA

1. di prendere atto di quanto in narrativa e che qui si intende integralmente riportato;
2. di procedere alla variazione di Bilancio come indicato nella sezione Copertura finanziaria;
3. di pubblicare il presente provvedimento nel B.U.R.P ai sensi dell'art. 42 comma 7 della l.r. 28/2001.

Il Segretario della Giunta
Avv. Davide F. Pellegrino

Il Presidente della Giunta
Dott. Nichi Vendola

DELIBERAZIONE DELLA GIUNTA REGIONALE 31 ottobre 2012, n. 2213

Legge 27 dicembre 2006, n. 296 - art. 1 comma 1228 e s.m.i Partecipazione della Regione Puglia al programma di intervento per la realizzazione del progetto di eccellenza "Monti Dauni". Variazione al bilancio 2012.

L'Assessore al Mediterraneo, Cultura e Turismo, Prof.ssa Silvia Godelli, sulla base dell'istruttoria espletata dalla P.O. "Segreteria tecnica", confermata dal Dirigente dell'Ufficio Promozione e dal Dirigente del Servizio Turismo, riferisce quanto segue:

La legge 27 dicembre 2006, n. 296, recante "Disposizioni per la formazione del bilancio annuale e pluriennale dello Stato ed in particolare l'art. 1, comma 1228 come modificato dall'art. 18 della legge 18 giugno 2009, n. 69, dispone l'autorizzazione di una spesa di 48 milioni di euro per gli anni 2007, 2008 e 2009 per il cofinanziamento di

progetti di eccellenza per lo sviluppo e la promozione del sistema turistico nazionale e per il recupero della sua competitività sul piano internazionale.

Con la legge 244/2007 (legge finanziaria 2008), sono state apportate riduzioni alla dotazione finanziaria disponibile per l'attuazione delle iniziative progettuali stabilite dall'1, comma 1228 e s.m.i., rideterminata in euro 118.065.054,00 per le annualità 2007, 2008 e 2009.

La Conferenza Permanente Stato Regioni e province Autonome, ha ritenuto di dover dare attuazione all'art. 1, comma 1228 e s.m.i. attraverso un unico Protocollo di intesa da concludersi esclusivamente tra Governo, Regioni e Province Autonome atto a stabilire le finalità, i contenuti e i criteri di attuazione degli interventi nonché appositi Accordi di Programma con le Regioni territorialmente interessate.

Pertanto in data 24 giugno 2010 è stato sottoscritto il conseguente Protocollo di intesa tra il Ministro per il Turismo ed il Presidente della Conferenza delle Regioni e delle Province Autonome.

In particolare il predetto Protocollo prevede:

- all'art. 6 la valutazione dei progetti di eccellenza ad opera dell'apposita Commissione paritetica, stabilendo, al comma 6, che all'esito della positiva valutazione dei progetti, il Dipartimento provvede al loro cofinanziamento attraverso accordi di programma con le Regioni territorialmente interessate, adottando il decreto delle assegnazioni delle risorse.
- all'art. 10 che il Dipartimento per il turismo provvede al trasferimento del 40% a titolo di anticipazione e al successivo trasferimento del 50% per i successivi stati di avanzamento, e al trasferimento del residuo 10%, successivamente alla data di positiva ultimazione dei lavori, da accertarsi da parte del Dipartimento per lo sviluppo e la competitività del turismo.

Con la "manovra finanziaria approvata dal Governo con il Decreto Legge del 31 maggio 2010, n. 78 convertito in legge n. 122 del 30 luglio 2010, recante "Misure urgenti in materia di stabilizzazione finanziaria e di competitività economica", è stata apportata un'ulteriore decurtazione all'importo complessivo per l'attuazione delle iniziative progettuali di cui al citato Protocollo di Intesa.

La Regione Puglia ha inteso proporre, a valere sulle risorse previste dall'art 1, comma 1228 della

legge 2006, un progetto a carattere regionale denominato “**Monti Dauni - valorizzazione integrata delle eccellenze di carattere culturale, religioso, paesaggistico ed enogastronomico**” di seguito indicato come “Monti Dauni” giusta Deliberazione di giunta regionale n. 643 del 05/04/2011.

La proposta progettuale “Monti Dauni”, sottoposta al vaglio della Commissione paritetica Stato/Regioni di cui all’art.6 del citato Protocollo di intesa, è stata valutata positivamente con nota n. DSCT 0010975 P-4.30.4 del 25/07/2011.

Pertanto la Regione Puglia, ai fini del completamento della procedura:

- ha approvato con deliberazione di Giunta Regionale n. 2807 del 12/12/2011 gli schemi di Accordo di programma per la realizzazione dei progetti di eccellenza ai sensi della legge 27 dicembre 2006, n. 296 art. 1 comma 1228 e s.m.i., trasmessi alle Regioni dal Coordinamento Turismo con nota DSCT 15672P-4.30.4 del 14/11/2011;
- ha preso atto - tramite nota Prot. n. 1317 P-4.30.1 del 8 febbraio 2012 del Dipartimento del turismo indirizzata al Coordinamento degli Assessori regionali e al Coordinamento tecnico in materia di turismo - dell’intervenuta ulteriore riduzione proporzionale del contributo statale relativo ai progetti di eccellenza per le sole Regioni a statuto ordinario,
- ha inteso non modificare la quota relativa al cofinanziamento regionale già destinata e pari ad **euro 359.752,00**
- ha sottoscritto in data 17 febbraio 2012 con l’allora Dipartimento per lo Sviluppo e la Competitività del Turismo della Presidenza del Consiglio dei Ministri (ora Dipartimento per gli Affari regionali, il Turismo e lo Sport) l’Accordo di programma per la realizzazione del progetto “Monti Dauni” nel quale si individuano il costo complessivo - a seguito degli accantonamenti operati per legge sulle risorse finanziarie statali - in euro 3.455.194,00 con un **cofinanziamento statale pari a euro 3.095.442,00**, nonché le puntuali modalità di trasferimento delle risorse in coerenza con il citato Protocollo d’intesa.
- ha approvato con Determina Dirigenziale n. 4 del 19/01/2012, il Piano esecutivo a cura della Regione Puglia relativo al progetto in parola;
- ha trasmesso al Dipartimento, ai sensi dell’art. 6 comma uno lett. b) del citato Accordo, la seconda

parte del piano esecutivo di progetto richiedendo contestualmente il trasferimento della quota del 40% del cofinanziamento statale;

- ha preso atto dell’avvenuta approvazione da parte del Dipartimento per il turismo della seconda parte del Piano esecutivo comunicata con nota 10 agosto 2012 prot. DSCT 0008959P-4.30.1 del 10/08/2012 acquisita agli atti del Servizio turismo con prot. AOO_056-0005166 del 31/08/2012 e che pertanto può darsi avvio ai lavori relativi al progetto.

Considerato che con Decreto della Presidenza del Consiglio dei Ministri - Dipartimento per lo Sviluppo e la Competitività del turismo del 28 febbraio 2012, registrato dalla Corte dei Conti in data 11 maggio 2012 al Reg. n. 4 Fog/n. 153, parte integrante del presente provvedimento, è stato disposto l’impegno di spesa complessivo a favore della Regione Puglia, quale cofinanziamento statale per il progetto “Monti Dauni” di cui al citato Accordo di programma, per **euro 3.095.442,00**.

Vista la comunicazione del Servizio Bilancio e Ragioneria, prot. n. AOO_116/16103/ETR del 02/10/2012, circa la richiesta con provvisorio di entrata n. 3849 del 25/09/2012, da parte del Banco di Napoli spa in qualità di Tesoriere Regionale, di emissione di reversale di incasso per il di seguito indicato accredito: Versante: Tesoreria dello Stato; Causale: Imp. Prog. Eccellenza ADP Puglia Monti Dauni; Importo: euro 1.238.176,80.

Tanto premesso si propone di apportare, ai sensi dell’art.42 della L.R. n. 28/2001 e s.m.i., in termini di cassa e competenza, la seguente variazione al Bilancio di previsione per l’anno 2012 approvato con legge regionale del 22 dicembre 2011, n. 39, per un importo complessivo di euro 3.095.442,00 giusto Decreto della Presidenza del Consiglio dei Ministri - Dipartimento per lo Sviluppo e la Competitività del Turismo del 28 febbraio 2012 sopra richiamato, corrispondente al contributo finanziario di cui all’accordo di programma stipulato in data 17/02/2012 tra il Dipartimento e la Regione Puglia per la realizzazione del progetto “Monti Dauni: valorizzazione integrata delle eccellenze di carattere culturale, religioso, paesaggistico ed enogastronomico”, mediante l’istituzione di un C.N.I. in parte entrata, con la seguente denominazione

“Finanziamento statale per l’attuazione del Progetto Monti Dauni - D.P.C.M. 28 febbraio 2012” e mediante l’istituzione di un C.N.I. in parte spesa, con la seguente denominazione “Spese per l’attuazione del Progetto Monti Dauni - D.P.C.M. 28 febbraio 2012”, come di seguito indicato.

A. Parte I - Entrata

Variazione in aumento

U.P.B. 02.01.09

C.N.I. 3059325 “Finanziamento statale per l’attuazione del Progetto “Monti Dauni” - D.P.C.M. 28 febbraio 2012”

+ euro 3.095.442,00

B. Parte II - Spesa

Variazione in aumento

U.P.B. 04.05.02

C.N.I. 311070 “Trasferimenti all’Agenzia Puglia-promozione per l’attuazione del Progetto “Monti Dauni” - D.P.C.M. 28 febbraio 2012”

+ euro 3.095.442,00

COPERTURA FINANZIARIA DI CUI ALLA L.R. 16 NOVEMBRE 2001, N. 28 E S.M.I.

Viene apportata, ai sensi dell’art. 42 della L.R. n. 28/2001 e s.m.i., in termini di competenza e cassa, la seguente variazione al Bilancio di previsione per l’anno 2012, approvato con legge regionale del 22 dicembre 2011 n. 39, per un importo complessivo di euro 3.095.442,00:

A. Parte I - Entrata

Variazione in aumento

U.P.B. 02.01.09

C.N.I. 2059325 “Finanziamento statale per l’attuazione del Progetto Monti Dauni - D.P.C.M. 28 febbraio 2012”

+ euro 3.095.442,00

B. Parte II - Spesa

Variazione in aumento

U.P.B. 04.05.02

C.N.I. 311070 “Trasferimenti all’Agenzia Puglia-promozione per l’attuazione del Progetto Monti Dauni - D.P.C.M. 28 febbraio 2012”

+ euro 3.095.442,00

Ai successivi provvedimenti di impegno delle somme da utilizzare per gli obiettivi specificati in

narrativa, si provvederà con successivi atti del competente Servizio Turismo nel rispetto dei vincoli di finanza pubblica per l’anno 2012.

LA GIUNTA

Udita la relazione e la conseguente proposta dell’Assessore al Mediterraneo, Cultura e Turismo;

Viste le sottoscrizioni poste in calce al presente provvedimento da parte della P.O. “Segreteria tecnica”, dal Dirigente dell’Ufficio Promozione, dal Dirigente del Servizio che ne attestano la conformità alla legislazione vigente;

A voti unanimi espressi nei modi di legge:

DELIBERA

1. di fare proprie le motivazioni espresse in narrativa che qui si intendono integralmente riportate;
2. di approvare l’iscrizione della somma complessiva di euro 3.095.442,00 e la conseguente variazione al Bilancio di Previsione per l’anno 2012 come di seguito indicato:

A. Parte I - Entrata

Variazione in aumento

U.P.B. 02.01.09

C.N.I. “Finanziamento statale per l’attuazione del Progetto Monti Dauni - D.P.C.M. 28 febbraio 2012”

+ euro 3.095.442,00

B. Parte II - Spesa

Variazione in aumento

U.P.B. 04.05.02

C.N.I. “Trasferimenti all’Agenzia Puglia-promozione per l’attuazione del Progetto Monti Dauni - D.P.C.M. 28 febbraio 2012”

+ euro 3.095.442,00

3. di pubblicare, ai sensi dell’art 42 comma 7 della vigente legge di contabilità regionale n.28/2001, la presente deliberazione sul Bollettino Ufficiale della Regione.

Il Segretario della Giunta
Avv. Davide F. Pellegrino

Il Presidente della Giunta
Dott. Nichi Vendola



Presidenza del Consiglio dei Ministri

DIPARTIMENTO PER LO SVILUPPO E LA COMPETITIVITA' DEL TURISMO

IL CAPO DEL DIPARTIMENTO

VISTO il R.D. 18 novembre 1923, n. 2440, sull'amministrazione del patrimonio e sulla contabilità generale dello Stato ed il relativo regolamento approvato con R.D. 23 maggio 1924, n. 827 e successive modificazioni;

VISTA la legge 23 agosto 1988, n. 400, recante la "Disciplina dell'attività di Governo e dell'ordinamento della Presidenza del Consiglio dei Ministri";

VISTO il decreto legislativo 30 luglio 1999, n. 303 recante "Ordinamento della Presidenza del Consiglio dei Ministri" a norma dell'articolo 11 della legge 15 marzo 1997, n. 59" e successive modificazioni e integrazioni;

VISTO il decreto del Presidente del Consiglio dei Ministri 22 novembre 2010 recante "Disciplina dell'autonomia finanziaria e contabile della Presidenza del Consiglio dei Ministri";

VISTO il decreto del Presidente del Consiglio dei Ministri 1° marzo 2011, recante "Ordinamento delle strutture generali della Presidenza del Consiglio dei Ministri";

VISTO il decreto legislativo 23 maggio 2011, n. 79, recante "Codice della normativa statale in tema di ordinamento e mercato del turismo, a norma dell'art. 14 della legge 28 novembre 2005, n. 246, nonché in attuazione della direttiva 2008/122/CE, relativa ai contratti di multiproprietà, contratti relativi ai prodotti per le vacanze di lungo termine, contratti di rivendita e di scambio";

VISTO il decreto del Presidente del Consiglio dei Ministri 25 novembre 2011, registrato alla Corte dei Conti il 13 dicembre 2011, registro n. 1, foglio n. 347, con il quale è stato conferito al Cons. Caterina Cittadino l'incarico di Capo del Dipartimento per lo sviluppo e la competitività del turismo;

VISTO il decreto del Presidente del Consiglio dei Ministri 20 dicembre 2011, concernente l'approvazione del bilancio di previsione della Presidenza del Consiglio dei Ministri per l'anno 2012, nel quale è iscritto il Centro di Responsabilità n. 17 "Sviluppo e competitività del turismo";

VISTO l'articolo 1, comma 1228, della legge 27 dicembre 2006, n. 296, modificato dall'articolo 18 della legge 18 giugno 2009, n. 69, che per le finalità di sviluppo del settore del turismo e per il suo posizionamento competitivo quale fattore produttivo di interesse nazionale, prevede per gli anni 2007, 2008 e 2009 l'autorizzazione di una spesa di 48 milioni di euro annui, il cui totale è stato successivamente rideterminato in € 118.065.054,00 a seguito dei tagli lineari derivanti dalle disposizioni della Legge 244/2007 (Legge finanziaria 2008);

VISTO il Protocollo d'intesa stipulato in data 24 giugno 2010 tra il Ministro per il turismo ed il Presidente della Conferenza delle Regioni e delle Province Autonome, visto e annotato presso l'Ufficio Bilancio e Ragioneria in data 8 luglio 2010 al n. 2173, che, in attuazione del suddetto

articolo 1, comma 1228 della legge 27 dicembre 2006, n. 296, modificato dall'art. 18 della Legge 18 giugno 2009, n. 69, disciplina la gestione delle risorse finanziarie per la realizzazione di progetti di eccellenza per lo sviluppo e la promozione del sistema turistico nazionale e per il recupero della sua competitività sul piano internazionale;

CONSIDERATO che, per effetto del D.P.C.M. 30 giugno 2010, adottato sulla base del decreto-legge 31 maggio 2010, n. 78, convertito, con modificazioni, nella legge 30 luglio 2010, n. 122, le disponibilità complessive previste dal suddetto Protocollo d'intesa sono state rideterminate in € 112.697.956,99;

CONSIDERATO che dette disponibilità sono confluite nel capitolo 989 "Somme per l'incentivazione dell'adeguamento dell'offerta delle imprese turistico-ricettive e della promozione di forme di turismo eco-compatibile" del C.d.R. 17 "Sviluppo e competitività del turismo";

VISTA la proposta progettuale denominata "Monti Dauni: valorizzazione integrata delle eccellenze di carattere culturale, religioso, paesaggistico ed enogastronomico lungo la Via Francigena e sui passi di Padre Pio" presentata dalla Regione Puglia secondo le procedure e le modalità stabilite dal suddetto Protocollo d'intesa;

CONSIDERATO, in particolare, che l'art. 6 del Protocollo d'intesa disciplina la valutazione dei progetti di eccellenza ad opera dell'apposita Commissione paritetica di valutazione dei progetti, stabilendo al comma 6, che all'esito della positiva valutazione dei progetti, il Dipartimento provvede al loro cofinanziamento attraverso Accordi di programma con le Regioni territorialmente interessate, adottando il decreto di assegnazione delle risorse;

CONSIDERATO che la Commissione paritetica di valutazione di cui all'articolo 6 del suddetto Protocollo d'intesa, nella riunione del 7-8 giugno 2011, ha valutato positivamente la citata proposta progettuale;

VISTA la nota prot. n. 0010975 del 25/07/2011, con la quale questo Dipartimento ha comunicato alla Regione interessata la positiva valutazione della proposta progettuale in parola, del costo complessivo di € 3.597.544,00, per un cofinanziamento statale pari a € 3.237.792,00, da parte della suddetta Commissione paritetica di valutazione e la conseguente possibilità di procedere alla sottoscrizione del relativo Accordo di programma da definire e concordare;

TENUTO CONTO dei contatti intercorsi tra il Dipartimento e la Regione Puglia per la definizione dell'Accordo di programma;

CONSIDERATO che il Ministero dell'economia e delle finanze ha accantonato per l'anno 2012 € 3.586.266,00, sul capitolo 2107 "Somme da corrispondere alla Presidenza del Consiglio dei Ministri per le politiche di sviluppo e competitività del turismo" a seguito della riduzione dei trasferimenti alle regioni a statuto ordinario ai sensi dell'articolo 14, comma 2, del decreto-legge 31 maggio 2010, n. 78, convertito, con modificazioni, nella legge 30 luglio 2010, n. 122, e che, pertanto, attese le finalità della predetta disposizione normativa, tale riduzione si applica sul

DIPARTIMENTO PER LO SVILUPPO E LA COMPETITIVITA' DEL TURISMO

capitolo 989 recante "Somme per l'incentivazione dell'adeguamento dell'offerta delle imprese turistico-ricettive e della promozione di forme di turismo ecocompatibile" del C.d.R. n. 17 "Sviluppo e competitività del Turismo";

VISTA la nota prot. n. 1317 P-4.30.1 dell'8 febbraio 2012, con la quale questo Dipartimento ha comunicato al Coordinamento degli Assessori regionali e al Coordinamento tecnico in materia di turismo la riduzione proporzionale del contributo statale per ogni intervento progettuale per le sole regioni a statuto ordinario;

VISTO l'Accordo di programma stipulato in data 17/02/2012 tra il Dipartimento e la Regione Puglia per la realizzazione del progetto "Monti Dauni: valorizzazione integrata delle eccellenze di carattere culturale, religioso, paesaggistico ed enogastronomico lungo la Via Francigena e sui passi di Padre Pio", del costo complessivo - rideterminato a seguito dell'accantonamento citato da ultimo - di € 3.455.194,00, con un cofinanziamento statale pari a € 3.095.442,00 a valere sulle disponibilità di cui all'articolo 1, comma 1228, della legge 27 dicembre 2006, n. 296, modificato dall'articolo 18 della legge 18 giugno 2009, n. 69;

ACCERTATA la disponibilità finanziaria sul cap. 989 dello stato di previsione della spesa di questa Amministrazione per l'esercizio finanziario 2012;

D E C R E T A

È approvato l'Accordo di programma stipulato in data 17/02/2012 tra il Dipartimento e la Regione Puglia per la realizzazione del progetto "Monti Dauni: valorizzazione integrata delle eccellenze di carattere culturale, religioso, paesaggistico ed enogastronomico lungo la Via Francigena e sui passi di Padre Pio", come meglio descritto in premessa.

E' disposto l'impegno di spesa di € 3.095.442,00 a favore della Regione Puglia, C.F. 80017210727, quale cofinanziamento statale del progetto di cui al citato Accordo di programma.

La predetta somma graverà sul capitolo 989 - piano gestionale 30 - recante "Somme per l'incentivazione dell'adeguamento dell'offerta delle imprese turistico-ricettive e delle promozione di forme di turismo eco-compatibile", di pertinenza del Centro di Responsabilità n. 17 "Sviluppo e competitività del turismo" iscritta nel bilancio di previsione della Presidenza del Consiglio dei Ministri, esercizio finanziario 2012, che presenta la sufficiente disponibilità.

Il presente decreto sarà trasmesso ai competenti Organi di controllo.

Roma, 28 febbraio 2012

IL CAPO DEL DIPARTIMENTO

Caterina Cittadino

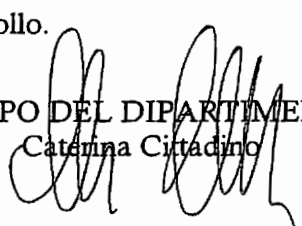

DELIBERAZIONE DELLA GIUNTA REGIONALE 31 ottobre 2012, n. 2214

Cofinanziamento delle reti di monitoraggio idro-meteo-pluviometrico ai sensi della Direttiva P.C.M. del 27 febbraio 2004 e s.m.i. e dell'art. 13 dell'O.P.C.M. 3904/2010.

L'Assessore alle Opere Pubbliche ed alla Protezione Civile Avv. Fabiano Amati, sulla base dell'istruttoria espletata dal responsabile A.P. "Centro Funzionale Regionale" e dal Dirigente del Servizio Protezione Civile Dr. Luca Limongelli, riferisce:

La Direttiva del Presidente del Consiglio dei ministri del 27 febbraio 2004 e l'art.13 dell'O.P.C.M. 3904/2010 prevedono, per la gestione organizzativa e funzionale del sistema di allertamento nazionale per il rischio idrogeologico e idraulico, che il Dipartimento e le Regioni concorrono al manutenzione e all'ampliamento delle reti di monitoraggio idro-meteo-pluviometrico di interesse per la fase di monitoraggio e sorveglianza svolta dai Centri Funzionali;

Con nota prot. n. DPC/RIA/0013832 in data 25 febbraio 2011 il Dipartimento della Protezione, al fine di procedere alla individuazione e all'erogazione del cofinanziamento delle reti di monitoraggio, ha chiesto di conoscere lo stato di consistenza della rete di monitoraggio e l'avvenuta istituzione di apposito capitolo di spesa sul quale iscrivere la quota di cofinanziamento;

Il Servizio protezione Civile con nota AOO_02 - 0002229 in data 15.03-2011 ha dato riscontro alla nota sopra indicata indicando la consistenza della rete (n.172 stazioni, n.13 ponti radio, e n. 2 centrali di acquisizione) e il capitolo di spesa n° 611020 dell'U.P.B. 9.2.1 su cui introitare il finanziamento;

Con nota prot. n. DPC/RIA/0071048 in data 7 dicembre 2011, il Dipartimento della Protezione civile ha trasmesso il decreto 4470 del 9 settembre 2011 di riparto fondi di cofinanziamento delle reti di monitoraggio idro-meteo-pluviometrico, che attribuisce alla Regione Puglia l'importo di euro 223.950,00;

Con nota AOO_116/15931/ETR il Servizio Bilancio e Ragioneria ha dato comunicazione dell'avvenuto accreditamento del finanziamento di euro 223.950,00 in favore della Regione Puglia e di disporre il provvedimento della Giunta regionale d'iscrizione dell'entrata e della spesa ai sensi della vigente Legge di contabilità regionale.

Tutto ciò premesso, si propone di:

1. prendere atto dell'avvenuta approvazione e ammissione a cofinanziamento ed accreditamento, per l'importo complessivo di euro 223.950,00, finalizzato alla manutenzione e all'ampliamento delle reti di monitoraggio idro-meteo-pluviometrico di interesse per la fase di monitoraggio e sorveglianza svolta dal Centro Funzionale regionale del Servizio Protezione Civile;
2. procedere alla variazione di bilancio provvedendo all'iscrizione dei capitoli in entrata e in uscita per l'importo di euro 223.950,00, per la manutenzione e ampliamento della rete di monitoraggio idro-meteo-pluviometrico in telemisura del Centro Funzionale regionale della Protezione Civile.

ADEMPIMENTI CONTABILI di cui alla l.r. n. 28 del 16.11.2001

Il presente provvedimento comporta i seguenti adempimenti:

- accertamento di maggiori entrate;
- variazione di bilancio in termini di competenza e di cassa;

VARIAZIONE DI BILANCIO

Parte 1ª - ENTRATA

U.P.B. 2.01.03

Capitolo 2032375

Accreditamento con Decreto n. 4470 del 9.09.2011 fondi Dipartimento Protezione Civile quale contributo per la manutenzione e ampliamento della rete di monitoraggio idro-meteo-pluviometrico in telemisura gestita dal Centro Funzionale Decentrato regionale del Servizio Protezione Civile stanziati ai sensi della Direttiva PCM 27.02.2004 e dell'art. 13 OPCM 3904/2010

Competenza + euro 223.950,00

Cassa + euro 223.950,00

Parte 2^a - USCITA

U.P.B. 9.2.1

Capitolo 611020

Accreditamento con Decreto n.4470 del 9.09.2011 fondi Dipartimento Protezione Civile quale contributo per la manutenzione e ampliamento della rete di monitoraggio idro- meteo-pluviometrico in telemisura gestita dal Centro Funzionale Decentrato regionale del Servizio Protezione Civile stanziati ai sensi della Direttiva PCM 27.02.2004 e dell'art. 13 OPCM 3904/2010.

Competenza + euro 223.950,00**Cassa + euro 223.950,00**

Il presente provvedimento è di specifica competenza della Giunta Regionale ai sensi dell'art.4 comma 4, lettera K) delle l.r. n. 7/97

LA GIUNTA

Udita la relazione e la conseguente proposta dell'Assessore alle Opere Pubbliche ed alla Protezione Civile;

Vista la sottoscrizione posta in calce al presente provvedimento da parte del responsabile A.P. "Centro Funzionale regionale" e dal Dirigente del Servizio Protezione Civile;

A voti unanimi espressi nei modi di legge;

DELIBERA

1. di prendere atto dell'avvenuta approvazione e ammissione a finanziamento, per l'importo complessivo di euro 223.950,00, per la manutenzione e ampliamento della rete di monitoraggio idro-meteo-pluviometrico in telemisura gestita dal Centro Funzionale Decentrato regionale del Servizio Protezione Civile;
2. di autorizzare il Servizio Bilancio e Ragioneria a procedere alla necessaria variazione di Bilancio;
3. di pubblicare il presente provvedimento nel B.U.R.P. ai sensi dell'art. 42 comma 7 della l.r. n. 28/2001.

Il Segretario della Giunta
Avv. Davide F. Pellegrino

Il Presidente della Giunta
Dott. Nichi Vendola

DELIBERAZIONE DELLA GIUNTA REGIONALE 31 ottobre 2012, n. 2215

P.O.R. 2000-2006. Restituzioni alla Regione di contributi erogati in precedenza e non utilizzati. 25° elenco. Regolarizzazioni contabili e variazioni al bilancio di previsione 2012.

L'Assessore all'Attuazione del Programma, sulla base dell'istruttoria espletata dal funzionario responsabile di Struttura "Verifiche finanziarie e contabili", dal dirigente dell'Ufficio Bilancio e Rendicontazione, confermata dal dirigente responsabile del Servizio Attuazione del Programma, riferisce quanto segue:

Atteso che con L.R. n. 39 del 30.12.2011 "Bilancio di previsione per l'esercizio finanziario 2012 e bilancio pluriennale 2012-2014" al comma 1 dell'art. 12, la Giunta Regionale è stata autorizzata ad effettuare variazioni di bilancio nell'ambito dei vincoli di destinazione specifici stabiliti da Programmi Comunitari e Nazionali.

"L'art. 72 comma 1 della L.R. n. 28/01 dispone che i rimborsi di somme già erogate dalla Regione a favore di soggetti pubblici o privati, relative a spese con vincolo di destinazione, vengano incassati in capitoli di entrata a sé stanti e stanziati sul versante della spesa attraverso la riassegnazione ai capitoli di bilancio di originaria provenienza.

La tabella Allegato 1, facente parte integrante della presente deliberazione, riporta il venticinquesimo elenco dei rimborsi, perfezionati in entrata a valere su alcune misure del POR 2000-2006, avvenuti a causa della mancata utilizzazione, totale o parziale, da parte dei beneficiari, con i rispettivi estremi contabili e la suddivisione per quote di cofinanziamento.

L'Allegato 2, anch'esso parte integrante del presente provvedimento, dettaglia invece le variazioni da apportare al bilancio di previsione 2012, sul versante dell'entrata (tab. 1) e della spesa (tab. 2), con riferimento ai capitoli di pertinenza della quota comunitaria e statale per le misure alle quali riassegnare le risorse rimborsate, per la successiva riutilizzazione nel rispetto delle condizioni previste dalla norma e dall'attivazione del programma in argomento.

La compartecipazione finanziaria della Regione, ammontante a euro 115.287,00 viene regolarizzata attraverso l'imputazione e relativa variazione in aumento dei capitoli di entrata 3065027 (euro 73.216,59) e 3065028 (euro 42.070,41), concernenti i recuperi rispettivamente da privati e da enti pubblici, così come riportato nell'Allegato 3.

E' altresì necessario che anche la quota regionale venga vincolata in aderenza alle previsioni di cui all'art. 72 comma 1 della legge regionale n. 28/01 e successive modificazioni ed integrazioni, con aumento dello stanziamento del capitolo di uscita 1110050 e resa disponibile con successivo atto amministrativo sui capitoli di spesa di competenza.

Tutto ciò premesso si propone di operare le variazioni al bilancio di competenza 2012 come da allegati n. 1 2 e 3, al fine di rendere nuovamente disponibili, sui capitoli delle misure di originaria pertinenza, le risorse finanziarie non utilizzate dai beneficiari e restituite alla Regione, comprese le quote regionali che alimentano il fondo di cui al capitolo 1110050.

Si propone pertanto di operare le variazioni al bilancio di competenza sopra menzionate, al fine di rendere nuovamente disponibili, sulle misure di appartenenza, le risorse finanziarie non utilizzate dai beneficiari e restituite alla Regione.

SEZIONE COPERTURA FINANZIARIA DI CUI ALL'ART. 28/01 E SUCCESSIVE MODIFICHE ED INTEGRAZIONI

In ragione di quanto esposto, è necessario procedere alle regolarizzazioni contabili delle somme di cui all'Allegato 1 sul versante dell'entrata e inoltre effettuare le seguenti manovre contabili:

Variazioni di bilancio in termini di competenza e cassa

Rendere nuovamente disponibili le somme restituite, introitate e tuttora sussistenti sul cap. di entrata 6153300 "Somme riscosse in conto sospeso in attesa di definitiva imputazione" con le seguenti variazioni:

- per quanto concerne la quota comunitaria e statale, iscrivendo sui capitoli di spesa di originaria provenienza le somme riportate all'Allegato 2 -

Tab. 2, facente parte integrante della presente deliberazione, a norma dell'art. 72 comma 1 della L.R. n. 28/01, utilizzando per l'entrata i capitoli di pertinenza delle due quote di cofinanziamento (Allegato 2 - Tab. 1);

- con riferimento alla quota regionale, regolarizzando le somme recuperate con imputazioni ai capitoli 3065027 (euro 73.216,59) e 3065028 (euro 42.070,41) ed operando le variazioni al bilancio 2012, così come riportato alla tabella Allegato 3, facente parte integrante del presente provvedimento, ai sensi dell'art. 32 della L.R. n. 6/96.

L'Assessore all'Attuazione del Programma, sulla base delle risultanze istruttorie come innanzi illustrate, propone alla Giunta l'adozione del conseguente atto finale.

L'atto deliberativo è di competenza della G.R. a norma dell'art. 4 comma 4 lettera k) della L.R. n. 7/97, in quanto relativo a procedure disciplinate dall'art. 72 comma 1 della L.R. n. 28/01 e dall'art. 32 della L.R. n. 6/96.

LA GIUNTA

udita la relazione e la conseguente proposta dell'Assessore all'Attuazione del Programma;

viste le sottoscrizioni poste in calce al presente provvedimento dal funzionario responsabile di Struttura "Verifiche finanziarie e contabili, dal dirigente dell'Ufficio Bilancio e Rendicontazione e dal dirigente del Servizio Attuazione del Programma;

a voti unanimi espressi nei modi di legge

DELIBERA

- di apportare al bilancio di previsione 2012 le variazioni in termini di competenza e cassa riportate nell'Allegato 2, a norma dell'art. 72 comma 1 della L.R. n. 28/01, e nell'Allegato 3, ai sensi dell'art. 32 della L.R. n. 6/96;
- di dare mandato al Servizio Ragioneria di effettuare le regolarizzazioni contabili delle somme

rimborsate di cui all'Allegato 1 e le registrazioni di cui agli Allegati 2 e 3, parti integranti della presente deliberazione;

- di disporre la pubblicazione del presente provvedimento, esecutivo, sul Bollettino Ufficiale

della Regione Puglia, a norma dell'art 42 comma 7 della L.R. n. 28/01 e successive modificazioni ed integrazioni.

Il Segretario della Giunta
Avv. Davide F. Pellegrino

Il Presidente della Giunta
Dott. Nichi Vendola

R E G I O N E P U G L I A
PROGRAMMA OPERATIVO REGIONALE 2000 - 2006
 RESTITUZIONI ALLA REGIONE (25° elenco)
 ALLEGATO n. 1 - Importi rimborsati da regolarizzare

(Importi in Euro)

FONDO (1)	SERVIZIO (2)	MISURA (3)	BENEFICIARIO (4)	N. REVERSALE DI ENTRATA (5)	N. ACCERTAMENTO DI ENTRATA (6)	SOMME RESTITUITE IN TOTALE E PER QUOTE DI COFINANZIAMENTO				
						IMPORTO TOTALE (7)	DI CUI QUOTA U.E. (8)	DI CUI QUOTA STATO (9)	TOTALE U.E. - STATO (10)	DI CUI QUOTA REGIONE (11)
FESR	LL.PP	1.1	Acquedotto Pugliese spa - Bari	8460/10	431	939,03	469,52	328,66	798,18	140,85
			Acquedotto Pugliese spa - Bari	8461/10	432	61.643,26	30.821,63	21.575,14	52.396,77	9.246,49
			Acquedotto Pugliese spa - Bari	8463/10	434	985,58	492,79	344,95	837,74	147,84
			Acquedotto Pugliese spa - Bari	8464/10	435	1.024,51	512,26	358,58	870,84	153,67
			Acquedotto Pugliese spa - Bari	8465/10	436	590,47	295,24	206,66	501,90	88,57
			Acquedotto Pugliese spa - Bari	8472/10	437	1.060,84	530,42	371,29	901,71	159,13
			Totale misura			66.243,69	33.121,86	23.185,28	56.307,14	9.936,55
	Risorse naturali	1.3	Comune di Taranto	5197/10	206	143.332,74	71.666,37	50.166,46	121.832,83	21.499,91
			Totale misura			143.332,74	71.666,37	50.166,46	121.832,83	21.499,91
	Ecologia	1.6	Comune di Melendugno (Le)	8331/10	427	29.022,50	14.511,25	10.157,88	24.669,13	4.353,37
			Totale misura			29.022,50	14.511,25	10.157,88	24.669,13	4.353,37
			Azienda Ingegneria 10 srl - Napoli	9940/10	549	5.332,46	2.666,23	1.866,36	4.532,59	799,87
	Ricerca e competitività	4.1	Azienda Ingegneria 10 srl - Napoli	11896/10	693	5.332,46	2.666,23	1.866,36	4.532,59	799,87
			Totale misura			10.664,92	5.332,46	3.732,72	9.065,18	1.599,74
		4.2	Comune di Gioia del Colle (Ba)	8594/10	441	347,39	173,70	121,59	295,29	52,10
			Totale misura			347,39	173,70	121,59	295,29	52,10
	Attività economiche, consumatori	4.17	Dieffe Confezioni -Manfredonia (Fg)	9416/10	523	20.348,00	10.174,00	7.121,80	17.295,80	3.052,20
Totale misura					20.348,00	10.174,00	7.121,80	17.295,80	3.052,20	

(Importi in Euro)

FONDO (1)	SERVIZIO (2)	MISURA (3)	BENEFICIARIO (4)	N. REVERSALE DI ENTRATA (5)	N. ACCERTAMENTO DI ENTRATA (6)	SOMME RESTITUITE IN TOTALE E PER QUOTE DI COFINANZIAMENTO					
						IMPORTO TOTALE (7)	DI CUI QUOTA U.E. (8)	DI CUI QUOTA STATO (9)	TOTALE U.E. - STATO (10)	DI CUI QUOTA REGIONE (11)	
FESR	Attività economiche, consumatori	4.19	Artigianfidi Barletta - Barletta (Ba)	9366/10	501	15.225,00	7.612,50	5.328,75	12.941,25	2.283,75	
			Soc. di garanzia fra comm. - Taranto	9163/10	487	24.225,00	12.112,50	8.478,75	20.591,25	3.633,75	
		Totale misura			39.450,00	19.725,00	13.807,50	33.532,50	5.917,50		
	Ricerca e competitività	6.5	Comune di Melpignano - (LE)	8941/10	481	6.500,00	3.250,00	2.275,00	5.525,00	975,00	
			Totale misura			6.500,00	3.250,00	2.275,00	5.525,00	975,00	
		TOTALE MISURE FESR			315.909,24	157.954,64	110.568,23	268.522,87	47.386,37		
	FEOGA	Agricoltura	1.2	Com.Mon.M.Dauni Merid.- Bovino	9018/10	485	28.628,32	21.471,24	5.009,96	26.481,20	2.147,12
				Com.Mon.M.Dauni Merid.- Bovino	9185/10	489	32.509,20	24.381,90	5.689,11	30.071,01	2.438,19
				Totale misura			61.137,52	45.853,14	10.699,07	56.552,21	4.585,31
			4.3	Ditta Aprile Pasqua - Polignano (Ba)	8325/10	424	8.257,31	5.858,56	1.678,71	7.537,27	720,04
Giannico O. Antonio-Gioia del Colle				8543/10	438	100.000,00	70.950,00	20.330,00	91.280,00	8.720,00	
Giannico O. Antonio-Gioia del Colle				8544/10	439	15.500,00	10.997,25	3.151,15	14.148,40	1.351,60	
4.3			Floricola Tamburi - Taranto	8683/10	456	719,94	510,80	146,36	657,16	62,78	
			Zella A. Pietro - Casamassima (Ba)	8838/10	466	5.000,00	3.547,50	1.016,50	4.564,00	436,00	
			Alleanza Toro Div. L. I. - Torino	8839/10	467	10.584,00	7.509,35	2.151,73	9.661,08	922,92	
4.4			Zella Elena Gemma - Casamassima	10117/10	564	541,73	394,36	110,13	494,49	47,24	
			Ditta Di Stasi M.R. - S. Ferdinando	10679/10	626	79.597,09	56.474,14	16.182,09	72.656,23	6.940,86	
			Ditta Manca Ruggero - Veglie (Le)	11695/10	637	136.177,35	96.617,83	27.684,86	124.302,69	11.874,66	
Totale misura				356.377,42	252.849,79	72.451,53	325.301,32	31.076,10			
4.4	Nestola Pierluigi - Copertino (LE)	8327/10	425	1.146,11	859,58	200,57	1.060,15	85,96			
	Campanella Francesco - Acquaviva	8458/10	430	1.146,11	859,58	200,57	1.060,15	85,96			
	Lomunno Grazia - Palagiano (Ta)	8682/10	455	1.070,46	802,85	187,33	990,18	80,28			
	Nobile Denise C. - Taviano (Le)	8809/10	461	6.854,51	5.140,88	1.199,54	6.340,42	514,09			

(Importi in Euro)

FONDO (1)	SERVIZIO (2)	MISURA (3)	BENEFICIARIO (4)	N. REVERSALE DI ENTRATA (5)	N. ACCERTAMENTO DI ENTRATA (6)	SOMME RESTITUITE IN TOTALE E PER QUOTE DI COFINANZIAMENTO				
						IMPORTO TOTALE (7)	DI CUI QUOTA U.E. (8)	DI CUI QUOTA STATO (9)	TOTALE U.E. - STATO (10)	DI CUI QUOTA REGIONE (11)
			Perniola Crescenza - Gioia del Colle	8840/10	468	1.268,29	951,22	221,95	1.173,17	95,12
			Perniola Massimo - Gioia del Colle	8842/10	469	1.268,29	951,22	221,95	1.173,17	95,12
			Perniola Libero R. - Gioia del Colle	8843/10	470	1.268,29	951,22	221,95	1.173,17	95,12
			Tricarico Damiano - Terlizzi (Ba)	8845/10	472	1.000,00	750,00	175,00	925,00	75,00
			Tricarico Pasquale - Terlizzi (Ba)	8846/10	473	1.000,00	750,00	175,00	925,00	75,00
			Ventrella Pasquale - Fasano (Br)	8864/10	474	1.229,85	922,39	215,22	1.137,61	92,24
			Lacerenza V. Ruggero - Barletta	8877/10	477	25.000,00	18.750,00	4.375,00	23.125,00	1.875,00
			Nestola Pierluigi - Copertino (LE)	8938/10	480	1.148,97	861,73	201,07	1.062,80	86,17
			Tiberi Giovanni - Serracapriola (Fg)	9259/10	491	7.358,81	5.519,11	1.287,79	6.806,90	551,91
			Campanella Francesco - Acquaviva	9360/10	498	1.148,97	861,73	201,07	1.062,80	86,17
			Caprioli Rod. T.V.J. - Palagiano (Ta)	9547/10	545	1.070,46	802,85	187,33	990,18	80,28
			Ventrella Pasquale - Fasano (Br)	10024/10	551	2.459,70	1.844,78	430,45	2.275,23	184,47
		4.4	Perniola Libero R. - Gioia del Colle	10072/10	555	1.268,29	951,22	221,95	1.173,17	95,12
			Perniola Massimo - Gioia del Colle	10083/10	556	1.268,29	951,22	221,95	1.173,17	95,12
			Perniola Crescenza - Gioia del Colle	10099/10	557	1.268,29	951,22	221,95	1.173,17	95,12
			Perniola Ludovico M.-Gioia del Colle	10100/10	558	2.535,72	1.901,79	443,75	2.345,54	190,18
			Tricarico Pasquale - Terlizzi (Ba)	10106/10	560	1.000,00	750,00	175,00	925,00	75,00
			Tricarico Damiano - Terlizzi (Ba)	10107/10	561	1.000,00	750,00	175,00	925,00	75,00
			Lorusso Tommaso - Altamura (Ba)	10112/10	563	1.125,54	844,16	196,97	1.041,13	84,41
			Marmo Vincenza - Andria (Ba)	10303/10	576	6.250,00	4.687,50	1.093,75	5.781,25	468,75
			Nestola Pierluigi - Copertino (LE)	10308/10	577	1.151,85	863,89	201,57	1.065,46	86,39
			Conversano Vito - San Donaci (Br)	11893/10	692	6.885,61	5.164,21	1.204,98	6.369,19	516,42
			Totale misura			79.192,41	59.394,35	13.858,66	73.253,01	5.939,40

(Importi in Euro)

FONDO (1)	SERVIZIO (2)	MISURA (3)	BENEFICIARIO (4)	N. REVERSALE DI ENTRATA (5)	N. ACCERTAMENTO DI ENTRATA (6)	SOMME RESTITUITE IN TOTALE E PER QUOTE DI COFINANZIAMENTO				
						IMPORITO TOTALE (7)	DI CUI QUOTA U.E. (8)	DI CUI QUOTA STATO (9)	TOTALE U.E. - STATO (10)	DI CUI QUOTA REGIONE (11)
FSE	Formazione professionale	3.4	ECIPA - Brindisi	10800/10	627	1.374,28	893,28	336,70	1.229,98	144,30
			Skedenpio Onlus - Bari	11718/10	643	592,83	385,34	145,24	530,58	62,25
			Totale misura			1.967,11	1.278,62	481,94	1.760,56	206,55
			C.E.A.P.L. - Taranto	9484/10	534	804,64	523,02	197,14	720,16	84,48
			Ass.ne Terre d'Incontro - Bari	11745/10	652	3.884,20	2.524,73	951,63	3.476,36	407,84
			Totale misura			4.688,84	3.047,75	1.148,77	4.196,52	492,32
			IISS M. Dell'Aquila - S. Ferdinando	5519/10	348	4.441,51	2.886,98	1.088,17	3.975,15	466,36
			E.N.A.P. - Corato (Ba)	8635/10	453	524,72	341,07	128,56	469,63	55,09
			Filoni Iride - Galatone (Le)	8955/10	482	3.337,42	2.169,32	817,67	2.986,99	350,43
			Totale misura			10.000,00	6.500,00	2.450,00	8.950,00	1.050,00
FSE	Formazione professionale	3.7	Accademia di Belle Arti - Foggia	8982/10	484	55.374,81	35.993,63	13.566,83	49.560,46	5.814,35
			Loporcaro Caterina - Altamura (Ba)	9165/10	488	672,14	436,89	164,67	601,56	70,58
			Loporcaro Caterina - Altamura (Ba)	11737/10	647	336,49	218,72	82,44	301,16	35,33
			Formaz. Centro di Forma. - Roma	11887/10	687	24.074,28	15.648,28	5.898,20	21.546,48	2.527,80
			Centro Ricerche CRSA-Locorotondo	11888/10	688	2.514,66	1.634,53	616,09	2.250,62	264,04
			Totale misura			101.276,03	65.829,42	24.812,63	90.642,05	10.633,98
			CNOS FAP R.P. - Bari	10398/10	587	2.596,00	1.687,40	636,02	2.323,42	272,58
			Con. For. Seo - Putignano (Ba)	10464/10	601	98,02	63,71	24,01	87,72	10,30
			Totale misura			2.694,02	1.751,11	660,03	2.411,14	282,88
			SPEGEA - Bari	10409/10	592	553,25	359,61	135,55	495,16	58,09
FSE	Formazione professionale	3.8	Consorzio Consai - Bovino (Fg)	11719/10	644	33.240,00	21.606,00	8.143,80	29.749,80	3.490,20
			Consorzio Consai - Bovino (Fg)	11720/10	645	2.445,99	1.589,89	599,27	2.189,16	256,83
			Totale misura			10,00	6,50	2,45	8,95	1,05
FSE	Formazione professionale	3.9	Cedat 85 - S. Vito dei Normanni (Br)	11743/10	650	10,00	6,50	2,45	8,95	1,05
			Totale misura			10,00	6,50	2,45	8,95	1,05

(Importi in Euro)

FONDO (1)	SERVIZIO (2)	MISURA (3)	BENEFICIARIO (4)	N. REVERSALE DI ENTRATA (5)	N. ACCERTAMENTO DI ENTRATA (6)	SOMME RESTITUITE IN TOTALE E PER QUOTE DI COFINANZIAMENTO				
						IMPORTO TOTALE (7)	DI CUI QUOTA U.E. (8)	DI CUI QUOTA STATO (9)	TOTALE U.E. - STATO (10)	DI CUI QUOTA REGIONE (11)
			Totale misura			36.249,24	23.562,00	8.881,07	32.443,07	3.806,17
			Modugno Angelo - Gravina in P. (Ba)	9161/10	486	409,42	266,12	100,31	366,43	42,99
		3.12	Lastella Marisa - Bari	9427/10	525	493,77	320,95	120,97	441,92	51,85
			Modugno Angelo - Gravina in P. (Ba)	10420/10	598	409,76	266,34	100,39	366,73	43,03
			Lastella Marisa - Bari	11740/10	648	494,18	321,22	121,07	442,29	51,89
		3.12	Totale misura			1.807,13	1.174,63	442,74	1.617,37	189,76
			Assformez - Castellaneta (Ta)	4819/10	179	356,73	231,87	87,40	319,27	37,46
			Assformez - Castellaneta (Ta)	5290/10	212	356,73	231,87	87,40	319,27	37,46
			I.I.S.S. C. Agostinelli-Ceglie Messapica	5604/10	243	1.427,34	927,77	349,70	1.277,47	149,87
			I.I.S.S. C. Agostinelli-Ceglie Messapica	5606/10	244	4.936,19	3.208,52	1.209,37	4.417,89	518,30
			Leader Scarl - Bari	8609/10	442	8.234,80	5.352,62	2.017,53	7.370,15	864,65
			Leader Scarl - Bari	8611/10	443	2.469,54	1.605,20	605,04	2.210,24	259,30
			Leader Scarl - Bari	8613/10	444	135,38	88,00	33,17	121,17	14,21
			Leader Scarl - Bari	8614/10	445	742,65	482,72	181,95	664,67	77,98
			Leader Scarl - Bari	8616/10	446	1.895,12	1.231,83	464,30	1.696,13	198,99
		3.14	Leader Scarl - Bari	8623/10	447	516,65	335,82	126,58	462,40	54,25
			Leader Scarl - Bari	8625/10	448	1.552,81	1.009,33	380,44	1.389,77	163,04
			Leader Scarl - Bari	8627/10	449	2.548,24	1.656,36	624,32	2.280,68	267,56
			Leader Scarl - Bari	8629/10	450	2.904,44	1.887,89	711,59	2.599,48	304,96
			Leader Scarl - Bari	8631/10	451	3.242,99	2.107,94	794,53	2.902,47	340,52
			Leader Scarl - Bari	8633/10	452	1.661,42	1.079,92	407,05	1.486,97	174,45
			I.S.F.I.M.A. - Potenza	10393/10	585	2.822,55	1.834,66	691,52	2.526,18	296,37
			Leader Scarl - Bari	10403/10	589	30,00	19,50	7,35	26,85	3,15

FSE
Formazione
professionale

(Importi in Euro)

FONDO (1)	SERVIZIO (2)	MISURA (3)	BENEFICIARIO (4)	N. REVERSALE DI ENTRATA (5)	N. ACCERTAMENTO DI ENTRATA (6)	SOMME RESTITUITE IN TOTALE E PER QUOTE DI CORFINZIAMENTO				
						IMPORTO TOTALE (7)	DI CUI QUOTA U.E. (8)	DI CUI QUOTA STATO (9)	TOTALE U.E. - STATO (10)	DI CUI QUOTA REGIONE (11)
			Università Telematica Marconi-Roma	10840/10	630	3.881,38	2.522,90	950,94	3.473,84	407,54
			Totale misura			39.714,96	25.814,72	9.730,18	35.544,90	4.170,06
			E.C.I.P.A. - Brindisi	7431/10	410	314,26	204,27	76,99	281,26	33,00
		4.20	SPEGEA - Bari	10408/10	591	4.011,71	2.607,61	982,87	3.590,48	421,23
			SPEGEA - Bari	10410/10	593	1.298,71	844,16	318,18	1.162,34	136,37
			Totale misura			5.624,68	3.656,04	1.378,04	5.034,08	590,60
FSE	Fornazione professionale	6.4	SPEGEA - Bari	10411/10	594	1.474,19	958,22	361,18	1.319,40	154,79
			Totale misura			1.474,19	958,22	361,18	1.319,40	154,79
			TOTALE MISURE FSE			250.464,46	162.801,90	61.363,79	224.165,69	26.298,77
T O T A L E G E N E R A L E						1.063.095,05	678.864,32	268.943,73	947.808,05	115.287,00

Il Responsabile di Struttura P.O. Fesr 2007-2013
Verifiche finanziarie e contabili
(dr. Savino Mininni)

Il dirigente del Servizio
(dr. Pasquale Orlando)

R E G I O N E P U G L I A
PROGRAMMA OPERATIVO REGIONALE 2000 - 2006

RESTITUZIONI ALLA REGIONE (25° elenco)

ALLEGATO n. 2

Variazioni da apportare al Bilancio di previsione 2012 per la reiscrizione della quota UE - Stato

Tabella n. 1 - ENTRATA

(Senza segno le variazioni in aumento)

(Importi in Euro)

BILANCIO	U. P. B.	CAPITOLO	DENOMINAZIONE	COMPETENZA	CASSA
Vincolato	4.3.20	2053432	Cofinanziamento UE - FESR per l'attuazione del P.O.R. 2000-2006. Obiettivo 1. Decisione della Commissione U.E. C(2000) 2349 dell' 8.8.2000 (Reg. CEE n. 1260/99).	157.954,64	157.954,64
		2053462	Cofinanziamento dello Stato per l'attuazione delle misure FESR del P.O.R. 2000-2006. Obiettivo 1. Delibera CIPE n. 60/2000 del 22.6.2000.	110.568,23	110.568,23
		2053441	Cofinanziamento UE - FEOGA per l'attuazione del P.O.R. 2000-2006. Obiettivo 1. Decisione della Commissione U.E. C(2000) 2349 dell' 8.8.2000 (Reg. CEE n. 1260/99).	358.107,78	358.107,78
		2053442	Cofinanziamento dello Stato per l'attuazione delle misure FEOGA del P.O.R. 2000-2006. Obiettivo 1. Delibera CIPE n. 60/2000 del 22.6.2000.	97.011,71	97.011,71
	2.1.21	2050540	Trasferimenti diretti dalla CEE (F.S.E.) per la formazione e orientamento professionale P.O.R. 2000-2006.	162.801,90	162.801,90
		2050530	Assegnazione Fondi dello Stato per la formazione e l'orientamento professionale - P.O.R. 2000-2006.	61.363,79	61.363,79
T O T A L E				947.808,05	947.808,05

Il Responsabile di Struttura P.O. Fesr 2007-2013
Verifiche finanziarie e contabili
(dr. Savino Mininni)

Il dirigente del Servizio
(dr. Pasquale Orlando)

REGIONE PUGLIA
PROGRAMMA OPERATIVO REGIONALE 2000 - 2006

RESTITUZIONI ALLA REGIONE (25° elenco)

ALLEGATO n. 2

Variazioni da apportare al Bilancio di previsione 2012 per la reiscrizione della quota UE - Stato

Tabella n. 2 - SPESA

(Senza segno le variazioni in aumento)

(Importi in Euro)

BILANCIO	TIPOLOGIA DI SPESA	U. P. B.	CAPITOLO	DENOMINAZIONE	COMPETENZA	CASSA
Vincolato	C/Capitale	9.1.5	1091101	Cofinanziamento comunitario e statale per l'attuazione della misura 1.1 "Interventi di adeguamento e completamento degli schemi idrici e delle relative reti infrastrutturali" del P.O.R. 2000-2006. Obiettivo 1 - FESR.	56.307,14	56.307,14
			1091103	Cofinanziamento comunitario e statale per l'attuazione della misura 1.3 "Interventi per la difesa del suolo" del P.O.R. 2000-2006. Obiettivo 1 - FESR.	121.832,83	121.832,83
		3.1.3	1091106	Cofinanziamento comunitario e statale per l'attuazione della misura 1.6 "Salvaguardia e Valorizzazione dei beni naturali e ambientali" del P.O.R. 2000-2006. Obiettivo 1 - FESR.	24.669,13	24.669,13
		2.3.3	1091401	Cofinanziamento comunitario e statale per l'attuazione della misura 4.1 "Aiuti al sistema industriale (PMI e Artigianato)" del P.O.R. 2000-2006. Obiettivo 1 - FESR.	9.065,18	9.065,18
		2.2.1	1091402	Cofinanziamento comunitario e statale per l'attuazione della misura 4.2 "Interventi di completamento e miglioramento delle infrastrutture di supporto e qualificazione dei bacini logistici dei sistemi produttivi locali" del P.O.R. 2000-2006. Obiettivo 1 - FESR.	295,29	295,29
		2.1.1	1091417	Cofinanziamento comunitario e statale per l'attuazione della misura 4.17 "Aiuti al Commercio" del P.O.R. 2000-2006. Obiettivo 1 - FESR.	17.295,80	17.295,80
		2.3.3	1091419	Cofinanziamento comunitario e statale per l'attuazione della misura 4.19 "Interventi per la capitalizzazione ed il consolidamento finanziario del sistema delle PMI, dell'artigianato, del turismo e del commercio" del P.O.R. 2000-2006. Obiettivo 1 - FESR.	33.532,50	33.532,50
		2.2.1	1091605	Cofinanziamento comunitario e statale per l'attuazione della misura 6.5 "Iniziative per legalità e sicurezza" del P.O.R. 2000-2006. Obiettivo 1 - FESR.	5.525,00	5.525,00
		1.1.2	1092102	Cofinanziamento comunitario e statale per l'attuazione della misura 1.2 "Risorse idriche per le aree rurali e l'agricoltura" del P.O.R. 2000-2006. Obiettivo 1 - FEOGA.	56.552,21	56.552,21
			1092403	Cofinanziamento comunitario e statale per l'attuazione della misura 4.3 "Investimenti nelle aziende agricole" del P.O.R. 2000-2006. Obiettivo 1 - FEOGA.	325.301,32	325.301,32
	1092404		Cofinanziamento comunitario e statale per l'attuazione della misura 4.4 "Insediamento giovani agricoltori" del P.O.R. 2000-2006. Obiettivo 1 - FEOGA.	73.253,01	73.253,01	
	1092410		Cofinanziamento comunitario e statale per l'attuazione della misura 4.10 "Infrastrutture rurali" del P.O.R. 2000-2006. Obiettivo 1 - FEOGA.	12,95	12,95	
	Corrente	2.4.2	1093110	Cofinanziamento comunitario e statale per l'attuazione della misura 1.10 "Formazione e sostegno alla imprenditorialità nei settori interessati all'Asse" del P.O.R. 2000-2006. Obiettivo 1 - FSE.	18.444,46	18.444,46
			1093203	Cofinanziamento comunitario e statale per l'attuazione della misura 2.3 "Formazione e sostegno alla imprenditorialità nei settori interessati all'Asse" del P.O.R. 2000-2006. Obiettivo 1 - FSE.	2.723,66	2.723,66
			1093302	Cofinanziamento comunitario e statale per l'attuazione della misura 3.2 "Inserimento e reinserimento nel mercato del lavoro di giovani e adulti secondo un approccio preventivo" del P.O.R. 2000-2006. Obiettivo 1 - FSE.	12.165,63	12.165,63
			1093303	Cofinanziamento comunitario e statale per l'attuazione della misura 3.3 "Inserimento e reinserimento lavorativo di disoccupati di lunga durata" del P.O.R. 2000-2006. Obiettivo 1 - FSE.	15.862,85	15.862,85

BILANCIO	TIPOLOGIA DI SPESA	U. P. B.	CAPITOLO	DENOMINAZIONE	COMPETENZA	CASSA
			1093304	Cofinanziamento comunitario e statale per l'attuazione della misura 3.4 "Inserimento e reinserimento lavorativo di gruppi svantaggiati" del P.O.R. 2000-2006. Obiettivo 1 - FSE.	1.760,56	1.760,56
Vincolato	Corrente	2.4.2	1093306	Cofinanziamento comunitario e statale per l'attuazione della misura 3.6 "Prevenzione della dispersione scolastica e formativa" del P.O.R. 2000-2006. Obiettivo 1 - FSE.	4.196,52	4.196,52
			1093307	Cofinanziamento comunitario e statale per l'attuazione della misura 3.7 "Formazione superiore" del P.O.R. 2000-2006. Obiettivo 1 - FSE.	90.642,05	90.642,05
			1093308	Cofinanziamento comunitario e statale per l'attuazione della misura 3.8 "Formazione permanente" del P.O.R. 2000-2006. Obiettivo 1 - FSE.	2.411,14	2.411,14
			1093309	Cofinanziamento comunitario e statale per l'attuazione della misura 3.9 "Sviluppo della competitività delle imprese e formazione continua con priorità alle PMI" del P.O.R. 2000-2006. Obiettivo 1 - FSE.	32.443,07	32.443,07
			1093312	Cofinanziamento comunitario e statale per l'attuazione della misura 3.12 "Miglioramento delle risorse umane nel settore della ricerca e sviluppo tecnologico" del P.O.R. 2000-2006. Obiettivo 1 - FSE.	1.617,37	1.617,37
			1093314	Cofinanziamento comunitario e statale per l'attuazione della misura 3.14 "Promozione della partecipazione femminile al mercato del lavoro" del P.O.R. 2000-2006. Obiettivo 1 - FSE.	35.544,90	35.544,90
			1093420	Cofinanziamento comunitario e statale per l'attuazione della misura 4.20 "Azioni per le risorse umane" del P.O.R. 2000-2006. Obiettivo 1 - FSE.	5.034,08	5.034,08
			1093604	Cofinanziamento comunitario e statale per l'attuazione della misura 6.4 " Risorse umane e società dell'informazione " del P.O.R. 2000-2006. Obiettivo 1 - FSE.	1.319,40	1.319,40
T O T A L E					947.808,05	947.808,05

Il Responsabile di Struttura P.O. Fesr 2007-2013
Verifiche finanziarie e contabili
(dr. Savino Mininni)

Il dirigente del Servizio
(dr. Pasquale Orlando)

R E G I O N E P U G L I A
PROGRAMMA OPERATIVO REGIONALE 2000 - 2006

RESTITUZIONI ALLA REGIONE (25° elenco)

ALLEGATO n. 3

Regolarizzazione della quota regionale

ENTRATA

(Importi in Euro)

BILANCIO	U. P. B.	CAPITOLO	DENOMINAZIONE	COMPETENZA	CASSA
Autonomo	3.4.3	3065027	Rimborso e recuperi effettuati da privati	73.216,59	73.216,59
	3.4.1	3065028	Rimborso e recuperi vari effettuati da Enti	42.070,41	42.070,41
T O T A L E				115.287,00	115.287,00

SPESA

BILANCIO	U. P. B.	CAPITOLO	DENOMINAZIONE	COMPETENZA	CASSA
Autonomo	6.2.1	1110050	Fondo di riserva per il cofinanziamento regionale di programmi comunitari (art. 54, comma 1 lett. A - L.R. 28/2001)	115.287,00	115.287,00

Il Responsabile di Struttura
Verifiche finanziarie e contabili
(dr. Savino Mininni)

Il dirigente del Servizio
(dr. Pasquale Orlando)

DELIBERAZIONE DELLA GIUNTA REGIONALE 31 ottobre 2012, n. 2216

P.O.R. 2000-2006. Restituzioni alla Regione di contributi erogati in precedenza e non utilizzati. 26° elenco. Regolarizzazioni contabili e variazioni al bilancio di previsione 2012.

L'Assessore all'Attuazione del Programma, sulla base dell'istruttoria espletata dal funzionario responsabile di Struttura "Verifiche finanziarie e contabili", dal dirigente dell'Ufficio Bilancio e Rendicontazione, confermata dal dirigente responsabile del Servizio Attuazione del Programma, riferisce quanto segue:

Atteso che con L.R. n. 39 del 30.12.2011 "Bilancio di previsione per l'esercizio finanziario 2012 e bilancio pluriennale 2012-2014" al comma 1 dell'art. 12, la Giunta Regionale è stata autorizzata ad effettuare variazioni di bilancio nell'ambito dei vincoli di destinazione specifici stabiliti da Programmi Comunitari e Nazionali.

"L'art. 72 comma 1 della L.R. n. 28/01 dispone che i rimborsi di somme già erogate dalla Regione a favore di soggetti pubblici o privati, relative a spese con vincolo di destinazione, vengano incasati in capitoli di entrata a sé stanti e stanziati sul versante della spesa attraverso la riassegnazione ai capitoli di bilancio di originaria provenienza.

La tabella Allegato 1, facente parte integrante della presente deliberazione, riporta il ventiseiesimo elenco dei rimborsi, perfezionati in entrata a valere su alcune misure del POR 2000-2006, avvenuti a causa della mancata utilizzazione, totale o parziale, da parte dei beneficiari, con i rispettivi estremi contabili e la suddivisione per quote di cofinanziamento.

L'Allegato 2, anch'esso parte integrante del presente provvedimento, dettaglia invece le variazioni da apportare al bilancio di previsione 2012, sul versante dell'entrata (tab. 1) e della spesa (tab. 2), con riferimento ai capitoli di pertinenza della quota comunitaria e statale per le misure alle quali riassegnare le risorse rimborsate, per la successiva riutilizzazione nel rispetto delle condizioni previste dalla norma e dall'attivazione del programma in argomento.

La compartecipazione finanziaria della Regione, ammontante a euro 90.098,70 viene regolarizzata attraverso l'imputazione e relativa variazione in aumento dei capitoli di entrata 3065027 (euro 87.900,73) e 3065028 (euro 2.197,97), concernenti i recuperi rispettivamente da privati e da enti pubblici, così come riportato nell'Allegato 3.

E' altresì necessario che anche la quota regionale venga vincolata in aderenza alle previsioni di cui all'art. 72 comma 1 della legge regionale n. 28/01 e successive modificazioni ed integrazioni, con aumento dello stanziamento del capitolo di uscita 1110050 e resa disponibile con successivo atto amministrativo sui capitoli di spesa di competenza.

Tutto ciò premesso si propone di operare le variazioni al bilancio di competenza 2012 come da allegati n. 1 2 e 3, al fine di rendere nuovamente disponibili, sui capitoli delle misure di originaria pertinenza, le risorse finanziarie non utilizzate dai beneficiari e restituite alla Regione, comprese le quote regionali che alimentano il fondo di cui al capitolo 1110050.

Si propone pertanto di operare le variazioni al bilancio di competenza sopra menzionate, al fine di rendere nuovamente disponibili, sulle misure di appartenenza, le risorse finanziarie non utilizzate dai beneficiari e restituite alla Regione.

SEZIONE COPERTURA FINANZIARIA DI CUI ALL'ART. 28/01 E SUCCESSIVE MODIFICHE ED INTEGRAZIONI

In ragione di quanto esposto, è necessario procedere alle regolarizzazioni contabili delle somme di cui all'Allegato 1 sul versante dell'entrata e inoltre effettuare le seguenti manovre contabili:

Variazioni di bilancio in termini di competenza e cassa

Rendere nuovamente disponibili le somme restituite, introitate e tuttora sussistenti sul cap. di entrata 6153300 "Somme rimosse in conto sospeso in attesa di definitiva imputazione" con le seguenti variazioni:

- per quanto concerne la quota comunitaria e statale, iscrivendo sui capitoli di spesa di originaria provenienza le somme riportate all'Allegato 2 -

Tab. 2, facente parte integrante della presente deliberazione, a norma dell'art. 72 comma 1 della L.R. n. 28/01, utilizzando per l'entrata i capitoli di pertinenza delle due quote di cofinanziamento (Allegato 2 - Tab. 1);

- con riferimento alla quota regionale, regolarizzando le somme recuperate con imputazioni ai capitoli 3065027 (euro 87.900,73) e 3065028 (euro 2.197,97) ed operando le variazioni al bilancio 2012, così come riportato alla tabella Allegato 3, facente parte integrante del presente provvedimento, ai sensi dell'art. 32 della L.R. n. 6/96.

L'Assessore all'Attuazione del Programma, sulla base delle risultanze istruttorie come innanzi illustrate, propone alla Giunta l'adozione del conseguente atto finale.

L'atto deliberativo è di competenza della G.R. a norma dell'art. 4 comma 4 lettera k) della L.R. n. 7/97, in quanto relativo a procedure disciplinate dall'art. 72 comma 1 della L.R. n. 28/01 e dall'art. 32 della L.R. n. 6/96.

LA GIUNTA

udita la relazione e la conseguente proposta dell'Assessore all'Attuazione del Programma;

viste le sottoscrizioni poste in calce al presente provvedimento dal funzionario responsabile di Struttura "Verifiche finanziarie e contabili, dal dirigente dell'Ufficio Bilancio e Rendicontazione e dal dirigente del Servizio Attuazione del Programma;

a voti unanimi espressi nei modi di legge

DELIBERA

- di apportare al bilancio di previsione 2012 le variazioni in termini di competenza e cassa riportate nell'Allegato 2, a norma dell'art. 72 comma 1 della L.R. n. 28/01, e nell'Allegato 3, ai sensi dell'art. 32 della L.R. n. 6/96;
- di dare mandato al Servizio Ragioneria di effettuare le regolarizzazioni contabili delle somme rimborsate di cui all'Allegato 1 e le registrazioni di cui agli Allegati 2 e 3, parti integranti della presente deliberazione;
- di disporre la pubblicazione del presente provvedimento, esecutivo, sul Bollettino Ufficiale della Regione Puglia, a norma dell'art 42 comma 7 della L.R. n. 28/01 e successive modificazioni ed integrazioni.

Il Segretario della Giunta
Avv. Davide F. Pellegrino

Il Presidente della Giunta
Dott. Nichi Vendola

R E G I O N E P U G L I A
PROGRAMMA OPERATIVO REGIONALE 2000 - 2006
 RESTITUZIONI ALLA REGIONE (26° elenco)
 ALLEGATO n. 1 - Importi rimborsati da regolarizzare

(Importi in Euro)

FONDO (1)	SERVIZIO (2)	MISURA (3)	BENEFICIARIO (4)	N. REVERSALE DI ENTRATA (5)	N. ACCERTAMENTO DI ENTRATA (6)	SOMME RESTITUITE IN TOTALE E PER QUOTE DI COFINANZIAMENTO						
						IMPORTO TOTALE (7)	DI CUI QUOTA U.E. (8)	DI CUI QUOTA STATO (9)	TOTALE U.E. - STATO (10)	DI CUI QUOTA REGIONE (11)		
FESR	Ricerca e competitività	4.1	Azienda Ingegneria 10 srl - Napoli	796/11	57	5.332,46	2.666,23	1.866,36	4.532,59	799,87		
			REI srl - Manfredonia (Fg)	2374/11	162	35.603,25	17.801,63	12.461,14	30.262,77	5.340,48		
			REI srl - Manfredonia (Fg)	2650/11	197	47.471,00	23.735,50	16.614,85	40.350,35	7.120,65		
		Totale misura			88.406,71	44.203,36	30.942,35	75.145,71	13.261,00			
		4.14	Ditta Ruggieri Hotels - Bisceglie (Ba)	157/11	16	25.540,00	12.770,00	8.939,00	21.709,00	3.831,00		
			Imp. Imm. S. Marco-S. Donaci (Br)	669/11	42	26.929,00	13.464,50	9.425,15	22.889,65	4.039,35		
			Totale misura			52.469,00	26.234,50	18.364,15	44.598,65	7.870,35		
		TOTALE MISURE FESR						140.875,71	70.437,86	49.306,50	119.744,36	21.131,35
		FEOGA	Agricoltura	1.4	Comune di Ginosa - Ginosa (Ta)	812/11	59	19.978,34	14.983,76	3.496,21	18.479,97	1.498,37
					Totale misura			19.978,34	14.983,76	3.496,21	18.479,97	1.498,37
UGF Assicurazioni - Bologna	26/11				2	43.619,00	30.947,68	8.867,74	39.815,42	3.803,58		
4.3	Floricola Tamburi - Taranto			59/11	4	719,94	510,80	146,36	657,16	62,78		
	Zella Elena Gemma - Casamassima			144/11	8	1.083,46	768,71	220,27	988,98	94,48		
	Zella Elena Gemma - Casamassima			699/11	53	541,73	384,36	110,13	494,49	47,24		
	Cavallo Alfonso - Sava (Ta)			841/11	64	1.000,00	709,50	203,30	912,80	87,20		
Ditta Ciaccia Grazia - Nardò (Le)	1256/11			88	2.000,00	1.419,00	406,60	1.825,60	174,40			
Zella Angelo Pietro - Casamassima	1524/11			115	4.000,00	2.838,00	813,20	3.651,20	348,80			
Pastore Bovio S. - Sannicchiele (Ba)	1526/11			117	24.644,25	17.485,10	5.010,18	22.495,28	2.148,97			

(Importi in Euro)

FONDO (1)	SERVIZIO (2)	MISURA (3)	BENEFICIARIO (4)	N. REVERSALE DI ENTRATA (5)	N. ACCERTAMENTO DI ENTRATA (6)	SOMME RESTITUITE IN TOTALE E PER QUOTE DI COFINANZIAMENTO					DI CUI QUOTA REGIONE (11)
						IMPORTO TOTALE (7)	DI CUI QUOTA U.E. (8)	DI CUI QUOTA STATO (9)	TOTALE U.E. - STATO (10)	DI CUI QUOTA REGIONE (11)	
			Debernardis G. ppe e Nic. - Altamura	1546/11	121	2.220,95	1.575,76	451,52	2.027,28	193,67	
			Floricola Tamburi - Taranto	2310/11	159	1.439,88	1.021,59	292,73	1.314,32	125,56	
			Labbate Andrea - Ugento (Le)	2381/11	163	45.655,87	32.392,84	9.281,84	41.674,68	3.981,19	
			Ditta Labbate Andrea - Ugento (Le)	2389/11	164	47.956,81	34.025,36	9.749,62	43.774,98	4.181,83	
			Ditta Labbate Ettore - Ugento (Le)	2394/11	165	35.014,34	24.842,67	7.118,42	31.961,09	3.053,25	
		4.3	Ditta Perrone Franco - Lecce	2454/11	166	24.011,03	17.035,83	4.881,44	21.917,27	2.093,76	
			Sorresso Rosa - Bitonto (Ba)	2505/11	183	102,28	72,57	20,79	93,36	8,92	
			Zella Elena Gemma - Casamassima	2508/11	186	541,73	384,36	110,13	494,49	47,24	
			Monterisi Natalizia - Andria (Ba)	2510/11	188	200,00	141,90	40,66	182,56	17,44	
			Totale misura			234.751,27	166.556,03	47.774,93	214.280,96	20.470,31	
			Caprioli Rodriguez - Palagiano (Ta)	58/11	3	1.070,46	802,85	187,33	990,18	80,28	
			Zingarelli Loredana - Andria (Ba)	96/11	5	6.869,80	5.152,35	1.202,22	6.354,57	515,23	
			Lorusso Tommaso - Altamura (Ba)	145/11	9	1.125,54	844,16	196,97	1.041,13	84,41	
			Tricarico Pasquale - Terlizzi (Ba)	146/11	10	1.000,00	750,00	175,00	925,00	75,00	
			Tricarico Damiano - Terlizzi (Ba)	147/11	11	1.000,00	750,00	175,00	925,00	75,00	
			Perniola Ludovico M.-Gioia del Colle	148/11	12	2.535,72	1.901,79	443,75	2.345,54	190,18	
			Perniola Massimo - Gioia del Colle	149/11	13	1.268,29	951,22	221,95	1.173,17	95,12	
		4.4	Campanella Francesco - Acquaviva	361/11	21	1.151,85	863,89	201,57	1.065,46	86,39	
			Nestola Pierluigi - Copertino (LE)	363/11	22	1.154,72	866,04	202,08	1.068,12	86,60	
			Fanelli Domenico - Trani (Ba)	521/11	29	25.000,00	18.750,00	4.375,00	23.125,00	1.875,00	
			Elia Maria Rosa - San Donaci (Br)	675/11	46	5.850,00	4.387,50	1.023,75	5.411,25	438,75	
			Tricarico Pasquale - Terlizzi (Ba)	691/11	47	1.000,00	750,00	175,00	925,00	75,00	
			Tricarico Damiano - Terlizzi (Ba)	692/11	48	1.000,00	750,00	175,00	925,00	75,00	

FEOGA
Agricoltura

(Importi in Euro)

FONDO (1)	SERVIZIO (2)	MISURA (3)	BENEFICIARIO (4)	N. REVERSALE DI ENTRATA (5)	N. ACCERTAMENTO DI ENTRATA (6)	SOMME RESTITUITE IN TOTALE E PER QUOTE DI COFINANZIAMENTO				
						IMPORTO TOTALE (7)	DI CUI QUOTA U.E. (8)	DI CUI QUOTA STATO (9)	TOTALE U.E. - STATO (10)	DI CUI QUOTA REGIONE (11)
			Perniola Massimo - Gioia del Colle	693/11	49	1.268,29	951,22	221,95	1.173,17	95,12
			Perniola Libero R. - Gioia del Colle	694/11	50	2.536,58	1.902,44	443,90	2.346,34	190,24
			Nestola Pierluigi - Copertino (LE)	788/11	56	1.157,61	868,21	202,58	1.070,79	86,82
			Ventrella Pasquale - Fasano (Br)	840/11	63	1.229,85	922,39	215,22	1.137,61	92,24
			Avella Giuseppe - Corato (Ba)	1062/11	80	6.885,61	5.164,21	1.204,98	6.369,19	516,42
			Tricarico Pasquale - Terlizzi (Ba)	1519/11	110	1.000,00	750,00	175,00	925,00	75,00
			Tricarico Damiano - Terlizzi (Ba)	1520/11	111	1.000,00	750,00	175,00	925,00	75,00
			Perniola Massimo - Gioia del Colle	1521/11	112	1.268,29	951,22	221,95	1.173,17	95,12
			Perniola Libero R. - Gioia del Colle	1522/11	113	1.268,29	951,22	221,95	1.173,17	95,12
			Lorusso Tommaso - Altamura (Ba)	1523/11	114	1.125,54	844,16	196,97	1.041,13	84,41
			Vitale Maria - Gravina in P. (Ba)	1525/11	116	1.525,56	1.144,17	266,97	1.411,14	114,42
			Dizionario Raffaella - Triggiano (Ba)	1545/11	120	477,68	358,26	83,59	441,85	35,85
			Ventrella Pasquale - Fasano (Br)	2118/11	143	1.229,85	922,39	215,22	1.137,61	92,24
			Campanella Francesco - Acquaviva	2458/11	167	1.154,72	866,04	202,08	1.068,12	86,60
			Dizionario Raffaella - Triggiano (Ba)	2497/11	176	477,68	358,26	83,59	441,85	35,85
			Tricarico Damiano - Terlizzi (Ba)	2499/11	177	1.000,00	750,00	175,00	925,00	75,00
			Tricarico Pasquale - Terlizzi (Ba)	2500/11	178	1.000,00	750,00	175,00	925,00	75,00
			Perniola Ludovico M.-Gioia del Colle	2503/11	181	2.535,72	1.901,79	443,75	2.345,54	190,18
			Perniola Massimo - Gioia del Colle	2506/11	184	1.268,29	951,22	221,95	1.173,17	95,12
			Perniola Libero R. - Gioia del Colle	2509/11	187	1.268,29	951,22	221,95	1.173,17	95,12
			Totale misura			80.704,23	60.528,22	14.123,22	74.651,44	6.052,79
			TOTALE MISURE FEOGA			335.433,84	242.068,01	65.344,36	307.412,37	28.021,47
			Con. For. Seo - Putignano (Ba)	660/11	35	284,03	184,62	69,59	254,21	29,82

(Importi in Euro)

FONDO (1)	SERVIZIO (2)	MISURA (3)	BENEFICIARIO (4)	N. REVERSALE DI ENTRATA (5)	N. ACCERTAMENTO DI ENTRATA (6)	SOMME RESTITUITE IN TOTALE E PER QUOTE DI COFINANZIAMENTO					
						IMPORITO TOTALE (7)	DI CUI QUOTA U.E. (8)	DI CUI QUOTA STATO (9)	TOTALE U.E. - STATO (10)	DI CUI QUOTA REGIONE (11)	
FSE	Formazione professionale	1.10	A.FO.RI.S - Foggia	956/11	71	3,60	2,34	0,88	3,22	0,38	
			Università Telematica Marconi-Roma	1040/11	77	25.176,56	16.364,76	6.168,26	22.533,02	2.643,54	
			Università Telematica Marconi-Roma	1044/11	78	12.603,95	8.192,57	3.087,97	11.280,54	1.323,41	
			Università Telematica Marconi-Roma	1347/11	97	12.614,40	8.199,36	3.090,53	11.289,89	1.324,51	
			Università Telematica Marconi-Roma	2469/11	168	12.624,87	8.206,17	3.093,09	11.299,26	1.325,61	
			ENAC - Foggia	2501/11	179	147,50	95,88	36,14	132,02	15,48	
			A.SE.SI. - Lecce	2669/11	203	1.067,19	693,67	261,46	955,13	112,06	
			A.SE.SI. - Lecce	2670/11	204	1.125,40	731,51	275,72	1.007,23	118,17	
			Totale misura			65.647,50	42.670,88	16.083,64	58.754,52	6.892,98	
			2.3	A.SE.SI. - Lecce	2671/11	205	772,44	502,09	189,25	691,34	81,10
	Totale misura		772,44	502,09	189,25	691,34	81,10				
FSE	Formazione professionale	3.2	CNIPA Puglia - Bari	156/11	15	5.779,62	3.756,75	1.416,01	5.172,76	606,86	
			CNOS FAP R.P. - Bari	373/11	23	55.295,24	35.941,91	13.547,33	49.489,24	5.806,00	
			FORMEDIL - Foggia	1063/11	81	3.849,62	2.502,25	943,16	3.445,41	404,21	
			EN.A.P. Puglia - Corato (Ba)	2504/11	182	846,58	550,28	207,41	757,69	88,89	
			Totale misura		65.771,06	42.751,19	16.113,91	58.865,10	6.905,96		
			3.3	ICARO-IRSEF - Foggia	1596/11	122	5.858,01	3.807,71	1.435,21	5.242,92	615,09
			Opera Sacra Famiglia - Pordenone	2065/11	133	1.559,46	1.013,65	382,07	1.395,72	163,74	
			Totale misura		7.417,47	4.821,36	1.817,28	6.638,64	778,83		
				Agenzia Svil. e Innovazione - Napoli	2079/11	138	5.934,59	3.857,48	1.453,97	5.311,45	623,14
				Agenzia Svil. e Innovazione - Napoli	2081/11	139	1.463,37	951,19	358,53	1.309,72	153,65
3.4	Agenzia Svil. e Innovazione - Napoli	2083/11	140	11.930,00	7.754,50	2.922,85	10.677,35	1.252,65			
	Agenzia Svil. e Innovazione - Napoli	2087/11	142	1.029,96	669,47	252,34	921,81	108,15			

(Importi in Euro)

FONDO (1)	SERVIZIO (2)	MISURA (3)	BENEFICIARIO (4)	N. REVERSALE DI ENTRATA (5)	N. ACCERTAMENTO DI ENTRATA (6)	SOMME RESTITUITE IN TOTALE E PER QUOTE DI COFINANZIAMENTO				
						IMPORTO TOTALE (7)	DI CUI QUOTA U.E. (8)	DI CUI QUOTA STATO (9)	TOTALE U.E. - STATO (10)	DI CUI QUOTA REGIONE (11)
			ENAC - Foggia	2502/11	180	330,00	214,50	80,85	295,35	34,65
			Totale misura			20.687,92	13.447,14	5.068,54	18.515,68	2.172,24
		3.7	I.F.O.A. - Reggio Emilia	672/11	43	1.084,47	704,91	265,70	970,61	113,86
			I.F.O.A. - Reggio Emilia	673/11	44	276,33	179,61	67,70	247,31	29,02
			I.F.O.A. - Reggio Emilia	674/11	45	2.751,01	1.788,16	674,00	2.462,16	288,85
			Loporcaro Caterina - Altamura (Ba)	1341/11	95	197,00	128,05	48,27	176,32	20,68
			Conservatorio U. Giordano - Foggia	2218/11	145	164,40	106,86	40,28	147,14	17,26
			Conservatorio U. Giordano - Foggia	2219/11	146	26,00	16,90	6,37	23,27	2,73
			I.I.S.S. Majorana - Bari	2220/11	147	57,22	37,19	14,02	51,21	6,01
			I.I.S.S. Majorana - Bari	2221/11	148	132,76	86,29	32,53	118,82	13,94
			I.I.S.S. Majorana - Bari	2222/11	149	420,00	273,00	102,90	375,90	44,10
			I.I.S.S. Majorana - Bari	2223/11	150	366,67	238,34	89,83	328,17	38,50
		3.7	I.I.S.S. Majorana - Bari	2224/11	151	77,78	50,56	19,06	69,62	8,16
			I.I.S.S. Majorana - Bari	2225/11	152	214,73	139,57	52,61	192,18	22,55
			I.I.S.S. Majorana - Bari	2226/11	153	869,02	564,86	212,91	777,77	91,25
			I.I.S.S. Majorana - Bari	2227/11	154	294,73	191,57	72,21	263,78	30,95
			I.I.S.S. Majorana - Bari	2228/11	155	1.270,84	826,05	311,36	1.137,41	133,43
			I.I.S.S. Majorana - Bari	2229/11	156	1.253,91	815,04	307,21	1.122,25	131,66
			I.I.S.S. Majorana - Bari	2230/11	157	190,82	124,03	46,75	170,78	20,04
			Filoni Iride - Galatone (Le)	2653/11	199	1.500,00	975,00	367,50	1.342,50	157,50
			Totale misura			11.147,69	7.245,99	2.731,21	9.977,20	1.170,49
		3.8	CNOS FAP R.P. - Bari	374/11	24	27.244,34	17.708,82	6.674,86	24.383,68	2.860,66
			Totale misura			27.244,34	17.708,82	6.674,86	24.383,68	2.860,66

(Importi in Euro)

FONDO (1)	SERVIZIO (2)	MISURA (3)	BENEFICIARIO (4)	N. REVERSALE DI ENTRATA (5)	N. ACCERTAMENTO DI ENTRATA (6)	SOMME RESTITUITE IN TOTALE E PER QUOTE DI COFINANZIAMENTO				
						IMPORTO TOTALE (7)	DI CUI QUOTA U.E. (8)	DI CUI QUOTA STATO (9)	TOTALE U.E. - STATO (10)	DI CUI QUOTA REGIONE (11)
			A.FO.R.I.S. - Foggia	1402/11	103	4.872,70	3.167,26	1.193,81	4.361,07	511,63
		3.9	Associazione Blusea - Veglie (Le)	2675/11	209	3.137,68	2.039,49	768,73	2.808,22	329,46
			Confezioni Euda srl - Tuglie (Le)	2678/11	211	3.414,50	2.219,43	836,55	3.055,98	358,52
			Totale misura			11.424,88	7.426,18	2.799,09	10.225,27	1.199,61
		3.12	Lastella Marisa - Bari	159/11	17	494,59	321,48	121,17	442,65	51,94
			Zupone Pietro - Conversano (Ba)	161/11	18	15.873,30	10.317,65	3.888,96	14.206,61	1.666,69
			Modugno Angelo - Gravina in P. (Ba)	164/11	19	410,11	266,57	100,48	367,05	43,06
			Zupone Pietro - Conversano (Ba)	664/11	39	9.920,81	6.448,53	2.430,60	8.879,13	1.041,68
			Modugno Angelo - Gravina in P. (Ba)	813/11	60	410,45	266,79	100,56	367,35	43,10
			Prinari Davide - Lecce	853/11	69	411,96	267,77	100,93	368,70	43,26
			Lastella Marisa - Bari	958/11	73	495,01	321,76	121,28	443,04	51,97
		3.12	Modugno Angelo - Gravina in P. (Ba)	1597/11	123	410,79	267,01	100,64	367,65	43,14
			Lastella Marisa - Bari	2063/11	132	495,42	322,02	121,38	443,40	52,02
			Prinari Davide - Lecce	2071/11	137	411,96	267,77	100,93	368,70	43,26
			Modugno Angelo - Gravina in P. (Ba)	2639/11	196	411,13	267,23	100,73	367,96	43,17
			Prinari Davide - Lecce	2651/11	198	411,96	267,77	100,93	368,70	43,26
			Lastella Marisa - Bari	2655/11	200	495,83	322,29	121,48	443,77	52,06
			Totale misura			30.653,32	19.924,64	7.510,07	27.434,71	3.218,61
FSE	Formazione professionale		TECFOR - Torino	520/11	28	7.975,14	5.183,84	1.953,91	7.137,75	837,39
			Con. For. Seo - Putignano (Ba)	662/11	37	309,03	200,87	75,71	276,58	32,45
			CNOS FAP R.P. - Bari	957/11	72	58.168,94	37.809,81	14.251,39	52.061,20	6.107,74
			Università Telematica Marconi-Roma	1034/11	75	3.884,60	2.524,99	951,73	3.476,72	407,88
			Università Telematica Marconi-Roma	1037/11	76	7.778,86	5.056,26	1.905,82	6.962,08	816,78

-3.14-

(Importi in Euro)

FONDO (1)	SERVIZIO (2)	MISURA (3)	BENEFICIARIO (4)	N. REVERSALE DI ENTRATA (5)	N. ACCERTAMENTO DI ENTRATA (6)	SOMME RESTITUTE IN TOTALE E PER QUOTE DI COFINANZIAMENTO				DI CUI QUOTA REGIONE (11)
						IMPORTO TOTALE (7)	DI CUI QUOTA U.E. (8)	DI CUI QUOTA STATO (9)	TOTALE U.E. - STATO (10)	
			Università Telematica Marconi-Roma	1345/11	96	3.894,27	2.531,28	954,10	3.485,38	408,89
			ENFAP Puglia - Bari	1603/11	124	1.136,30	738,60	278,39	1.016,99	119,31
			Università Telematica Marconi-Roma	2475/11	169	3.897,50	2.533,38	954,89	3.488,27	409,23
			Azienda Speciale di Servizi - Lecce	2488/11	172	11.776,88	7.654,97	2.885,34	10.540,31	1.236,57
			Totale misura			98.821,52	64.234,00	24.211,28	88.445,28	10.376,24
		4.20	Con. For. Seo - Putignano (Ba)	663/11	38	218,18	141,82	53,45	195,27	22,91
			Agenzia Svil. e Innovazione - Napoli	2085/11	141	23.900,57	15.535,37	5.855,64	21.391,01	2.509,56
		4.20	Azienda Speciale di Servizi - Lecce	2496/11	175	7.776,82	5.054,93	1.905,32	6.960,25	816,57
			A.SE.SI. - Lecce	2672/11	206	1.123,61	730,35	275,28	1.005,63	117,98
			Totale misura			33.019,18	21.462,47	8.089,69	29.552,16	3.467,02
			Con. For. Seo - Putignano (Ba)	661/11	36	515,57	335,12	126,31	461,43	54,14
			Homines Novi Onlus - Taranto	665/11	40	79,12	51,43	19,38	70,81	8,31
			Azienda Speciale di Servizi - Lecce	2491/11	173	1.219,81	792,88	298,85	1.091,73	128,08
		6.4	Azienda Speciale di Servizi - Lecce	2494/11	174	5.456,17	3.546,51	1.336,76	4.883,27	572,90
			Associazione Dante Al. - Fasano (Bt)	2657/11	201	272,30	177,00	66,71	243,71	28,59
			Associazione Bluesea - Veglie (Le)	2676/11	210	9.810,62	6.376,90	2.403,60	8.780,50	1.030,12
			Totale misura			17.353,59	11.279,84	4.251,61	15.531,45	1.822,14
			TOTALE MISURE FSE			389.960,91	253.474,60	95.540,43	349.015,03	40.945,88
			T O T A L E G E N E R A L E			866.270,46	565.980,47	210.191,29	776.171,76	90.098,70

Il Responsabile di Struttura P.O. Fesr 2007-2013

Verifiche finanziarie e contabili
(dr. Savino Mimmi)

Il dirigente del Servizio

(dr. Pasquale Orlando)

R E G I O N E P U G L I A
PROGRAMMA OPERATIVO REGIONALE 2000 - 2006

RESTITUZIONI ALLA REGIONE (26° elenco)

ALLEGATO n. 2

Variazioni da apportare al Bilancio di previsione 2012 per la riscrittura della quota UE - Stato

Tabella n. 1 - ENTRATA

(Senza segno le variazioni in aumento)

(Importi in Euro)

BILANCIO	U. P. B.	CAPITOLO	DENOMINAZIONE	COMPETENZA	CASSA
Vincolato	4.3.20	2053432	Cofinanziamento UE - FESR per l'attuazione del P.O.R. 2000-2006. Obiettivo 1. Decisione della Commissione U.E. C(2000) 2349 dell' 8.8.2000 (Reg. CEE n. 1260/99).	70.437,86	70.437,86
		2053462	Cofinanziamento dello Stato per l'attuazione delle misure FESR del P.O.R. 2000-2006. Obiettivo 1. Delibera CIPE n. 60/2000 del 22.6.2000.	49.306,50	49.306,50
		2053441	Cofinanziamento UE - FEOGA per l'attuazione del P.O.R. 2000-2006. Obiettivo 1. Decisione della Commissione U.E. C(2000) 2349 dell' 8.8.2000 (Reg. CEE n. 1260/99).	242.068,01	242.068,01
		2053442	Cofinanziamento dello Stato per l'attuazione delle misure FEOGA del P.O.R. 2000-2006. Obiettivo 1. Delibera CIPE n. 60/2000 del 22.6.2000.	65.344,36	65.344,36
	2.1.21	2050540	Trasferimenti diretti dalla CEE (F.S.E.) per la formazione e orientamento professionale P.O.R. 2000-2006.	253.474,60	253.474,60
		2050530	Assegnazione Fondi dello Stato per la formazione e l'orientamento professionale - P.O.R. 2000-2006.	95.540,43	95.540,43
T O T A L E				776.171,76	776.171,76

Il Responsabile di Struttura P.O. Fesr 2007-2013
 Verifiche finanziarie e contabili
 (dr. Savino Mininni)

Il dirigente del Servizio
 (dr. Pasquale Orlando)

REGIONE PUGLIA
PROGRAMMA OPERATIVO REGIONALE 2000 - 2006

RESTITUZIONI ALLA REGIONE (26° elenco)

ALLEGATO n. 2

Variazioni da apportare al Bilancio di previsione 2012 per la reiscrizione della quota UE - Stato

Tabella n. 2 - SPESA

(Senza segno le variazioni in aumento)

(Importi in Euro)

BILANCIO	TIPOLOGIA DI SPESA	U. P. B.	CAPITOLO	DENOMINAZIONE	COMPETENZA	CASSA
Vincolato	C/Capitale	2.3.3	1091401	Cofinanziamento comunitario e statale per l'attuazione della misura 4.1 "Aiuti al sistema industriale (PMI e Artigianato)" del P.O.R. 2000-2006. Obiettivo 1 - FESR.	75.145,71	75.145,71
			1091414	Cofinanziamento comunitario e statale per l'attuazione della misura 4.14 "Supporto alla competitività, all'innovazione delle imprese e dei sistemi di imprese turistiche" del P.O.R. 2000-2006. Obiettivo 1 - FESR.	44.598,65	44.598,65
		1.1.2	1092104	Cofinanziamento comunitario e statale per l'attuazione della misura 1.4 "Sistemazioni agrarie e idraulico-forestali estensive per la difesa del suolo" del P.O.R. 2000-2006. Obiettivo 1 - FEOGA.	18.479,97	18.479,97
			1092403	Cofinanziamento comunitario e statale per l'attuazione della misura 4.3 "Investimenti nelle aziende agricole" del P.O.R. 2000-2006. Obiettivo 1 - FEOGA.	214.280,96	214.280,96
			1092404	Cofinanziamento comunitario e statale per l'attuazione della misura 4.4 "Insediamento giovani agricoltori" del P.O.R. 2000-2006. Obiettivo 1 - FEOGA.	74.651,44	74.651,44
		Corrente	2.4.2	1093110	Cofinanziamento comunitario e statale per l'attuazione della misura 1.10 "Formazione e sostegno alla imprenditorialità nei settori interessati all'Asse" del P.O.R. 2000-2006. Obiettivo 1 - FSE.	58.754,52
	1093203			Cofinanziamento comunitario e statale per l'attuazione della misura 2.3 "Formazione e sostegno alla imprenditorialità nei settori interessati all'Asse" del P.O.R. 2000-2006. Obiettivo 1 - FSE.	691,34	691,34
	1093302			Cofinanziamento comunitario e statale per l'attuazione della misura 3.2 "Inserimento e reinserimento nel mercato del lavoro di giovani e adulti secondo un approccio preventivo" del P.O.R. 2000-2006. Obiettivo 1 - FSE.	58.865,10	58.865,10
	1093303			Cofinanziamento comunitario e statale per l'attuazione della misura 3.3 "Inserimento e reinserimento lavorativo di disoccupati di lunga durata" del P.O.R. 2000-2006. Obiettivo 1 - FSE.	6.638,64	6.638,64
	1093304			Cofinanziamento comunitario e statale per l'attuazione della misura 3.4 "Inserimento e reinserimento lavorativo di gruppi svantaggiati" del P.O.R. 2000-2006. Obiettivo 1 - FSE.	18.515,68	18.515,68
	1093307			Cofinanziamento comunitario e statale per l'attuazione della misura 3.7 "Formazione superiore" del P.O.R. 2000-2006. Obiettivo 1 - FSE.	9.977,20	9.977,20
	1093308			Cofinanziamento comunitario e statale per l'attuazione della misura 3.8 "Formazione permanente" del P.O.R. 2000-2006. Obiettivo 1 - FSE.	24.383,68	24.383,68
	1093309			Cofinanziamento comunitario e statale per l'attuazione della misura 3.9 "Sviluppo della competitività delle imprese e formazione continua con priorità alle PMI" del P.O.R. 2000-2006. Obiettivo 1 - FSE.	10.225,27	10.225,27

BILANCIO	TIPOLOGIA DI SPESA	U. P. B.	CAPITOLO	DENOMINAZIONE	COMPETENZA	CASSA
			1093312	Cofinanziamento comunitario e statale per l'attuazione della misura 3.12 "Miglioramento delle risorse umane nel settore della ricerca e sviluppo tecnologico" del P.O.R. 2000-2006. Obiettivo 1 - FSE.	27.434,71	27.434,71
Vincolato	Corrente	2.4.2	1093314	Cofinanziamento comunitario e statale per l'attuazione della misura 3.14 "Promozione della partecipazione femminile al mercato del lavoro" del P.O.R. 2000-2006. Obiettivo 1 - FSE.	88.445,28	88.445,28
			1093420	Cofinanziamento comunitario e statale per l'attuazione della misura 4.20 "Azioni per le risorse umane" del P.O.R. 2000-2006. Obiettivo 1 - FSE.	29.552,16	29.552,16
			1093604	Cofinanziamento comunitario e statale per l'attuazione della misura 6.4 " Risorse umane e società dell'informazione " del P.O.R. 2000-2006. Obiettivo 1 - FSE.	15.531,45	15.531,45
T O T A L E					776.171,76	776.171,76

Il Responsabile di Struttura P.O. Fesr 2007-2013
Verifiche finanziarie e contabili
(dr. Savino Mininni)

Il dirigente del Servizio
(dr. Pasquale Orlando)

REGIONE PUGLIA
PROGRAMMA OPERATIVO REGIONALE 2000 - 2006

RESTITUZIONI ALLA REGIONE (26° elenco)

ALLEGATO n. 3

Regolarizzazione della quota regionale

ENTRATA

(Importi in Euro)

BILANCIO	U. P. B.	CAPITOLO	DENOMINAZIONE	COMPETENZA	CASSA
Autonomo	3.4.3	3065027	Rimborso e recuperi effettuati da privati	87.900,73	87.900,73
	3.4.1	3065028	Rimborso e recuperi vari effettuati da Enti	2.197,97	2.197,97
TOTALE				90.098,70	90.098,70

SPESA

	U. P. B.	CAPITOLO	DENOMINAZIONE	COMPETENZA	CASSA
Autonomo	6.2.1	1110050	Fondo di riserva per il cofinanziamento regionale di programmi comunitari (art. 54, comma 1 lett. A - L.R. 28/2001)	90.098,70	90.098,70

Il Responsabile di Struttura
Verifiche finanziarie e contabili
(dr. Savino Mininni)

Il dirigente del Servizio
(dr. Pasquale Orlando)

DELIBERAZIONE DELLA GIUNTA REGIONALE 31 ottobre 2012, n. 2217

P.O.R. 2000-2006. Restituzioni alla Regione di contributi erogati in precedenza e non utilizzati. 27° elenco. Regolarizzazioni contabili e variazioni al bilancio di previsione 2012.

L'Assessore all'Attuazione del Programma, sulla base dell'istruttoria espletata dal funzionario responsabile di Struttura "Verifiche finanziarie e contabili", dal dirigente dell'Ufficio Bilancio e Rendicontazione, confermata dal dirigente responsabile del Servizio Attuazione del Programma, riferisce quanto segue:

Atteso che con L.R. n. 39 del 30.12.2011 "Bilancio di previsione per l'esercizio finanziario 2012 e bilancio pluriennale 2012-2014" al comma 1 dell'art. 12, la Giunta Regionale è stata autorizzata ad effettuare variazioni di bilancio nell'ambito dei vincoli di destinazione specifici stabiliti da Programmi Comunitari e Nazionali.

"L'art. 72 comma 1 della L.R. n. 28/01 dispone che i rimborsi di somme già erogate dalla Regione a favore di soggetti pubblici o privati, relative a spese con vincolo di destinazione, vengano incasati in capitoli di entrata a sé stanti e stanziati sul versante della spesa attraverso la riassegnazione ai capitoli di bilancio di originaria provenienza.

La tabella Allegato 1, facente parte integrante della presente deliberazione, riporta il ventisettesimo elenco dei rimborsi, perfezionati in entrata a valere su alcune misure del POR 2000-2006, avvenuti a causa della mancata utilizzazione, totale o parziale, da parte dei beneficiari, con i rispettivi estremi contabili e la suddivisione per quote di cofinanziamento.

L'Allegato 2, anch'esso parte integrante del presente provvedimento, dettaglia invece le variazioni da apportare al bilancio di previsione 2012, sul versante dell'entrata (tab. 1) e della spesa (tab. 2), con riferimento ai capitoli di pertinenza della quota comunitaria e statale per le misure alle quali riassegnare le risorse rimborsate, per la successiva riutilizzazione nel rispetto delle condizioni previste dalla norma e dall'attivazione del programma in argomento.

La compartecipazione finanziaria della Regione, ammontante a euro 94.198,22 viene regolarizzata attraverso l'imputazione e relativa variazione in aumento dei capitoli di entrata 3065027 (euro 65.834,24) e 3065028 (euro 28.363,98), concernenti i recuperi rispettivamente da privati e da enti pubblici, così come riportato nell'Allegato 3.

E' altresì necessario che anche la quota regionale venga vincolata in aderenza alle previsioni di cui all'art. 72 comma 1 della delle legge regionale n. 28/01 e successive modificazioni ed integrazioni, con aumento dello stanziamento del capitolo di uscita 1110050 e resa disponibile con successivo atto amministrativo sui capitoli di spesa di competenza.

Tutto ciò premesso si propone di operare le variazioni al bilancio di competenza 2012 come da allegati n. 1 2 e 3, al fine di rendere nuovamente disponibili, sui capitoli delle misure di originaria pertinenza, le risorse finanziarie non utilizzate dai beneficiari e restituite alla Regione, comprese le quote regionali che alimentano il fondo di cui al capitolo 1110050.

Si propone pertanto di operare le variazioni al bilancio di competenza sopra menzionate, al fine di rendere nuovamente disponibili, sulle misure di appartenenza, le risorse finanziarie non utilizzate dai beneficiari e restituite alla Regione.

SEZIONE COPERTURA FINANZIARIA DI CUI ALL'ART. 72 COMMA 1 DELLA L.R. N. 28/01 E SUCCESSIVE MODIFICHE ED INTEGRAZIONI

In ragione di quanto esposto, è necessario procedere alle regolarizzazioni contabili delle somme di cui all'Allegato 1 sul versante dell'entrata e inoltre effettuare le seguenti manovre contabili:

Variazioni di bilancio in termini di competenza e cassa

Rendere nuovamente disponibili le somme restituite, introitate e tuttora sussistenti sul cap. di entrata 6153300 "Somme riscosse in conto sospeso in attesa di definitiva imputazione" con le seguenti variazioni:

- per quanto concerne la quota comunitaria e statale, iscrivendo sui capitoli di spesa di originaria provenienza le somme riportate all'Allegato 2 -

Tab. 2, facente parte integrante della presente deliberazione, a norma dell'art. 72 comma 1 della L.R. n. 28/01, utilizzando per l'entrata i capitoli di pertinenza delle due quote di cofinanziamento (Allegato 2 - Tab. 1);

- con riferimento alla quota regionale, regolarizzando le somme recuperate con imputazioni ai capitoli 3065027 (euro 65.834,24) e 3065028 (euro 28.363,98) ed operando le variazioni al bilancio 2012, così come riportato alla tabella Allegato 3, facente parte integrante del presente provvedimento, ai sensi dell'art. 32 della L.R. n. 6/96.

L'Assessore all'Attuazione del Programma, sulla base delle risultanze istruttorie come innanzi illustrate, propone alla Giunta l'adozione del conseguente atto finale.

L'atto deliberativo è di competenza della G.R. a norma dell'art. 4 comma 4 lettera k) della L.R. n. 7/97, in quanto relativo a procedure disciplinate dall'art. 72 comma 1 della L.R. n. 28/01 e dall'art. 32 della L.R. n. 6/96.

LA GIUNTA

udita la relazione e la conseguente proposta dell'Assessore all'Attuazione del Programma;

viste le sottoscrizioni poste in calce al presente provvedimento dal funzionario responsabile di

Struttura "Verifiche finanziarie e contabili, dal dirigente dell'Ufficio Bilancio e Rendicontazione e dal dirigente del Servizio Attuazione del Programma;

a voti unanimi espressi nei modi di legge

DELIBERA

- di apportare al bilancio di previsione 2012 le variazioni in termini di competenza e cassa riportate nell'Allegato 2, a norma dell'art. 72 comma 1 della L.R. n. 28/01, e nell'Allegato 3, ai sensi dell'art. 32 della L.R. n. 6/96;
- di dare mandato al Servizio Ragioneria di effettuare le regolarizzazioni contabili delle somme rimborsate di cui all'Allegato 1 e le registrazioni di cui agli Allegati 2 e 3, parti integranti della presente deliberazione;
- di disporre la pubblicazione del presente provvedimento, esecutivo, sul Bollettino Ufficiale della Regione Puglia, a norma dell'art. 42 comma 7 della L.R. n. 28/01 e successive modificazioni ed integrazioni.

Il Segretario della Giunta Il Presidente della Giunta

Il Segretario della Giunta
Avv. Davide F. Pellegrino

Il Presidente della Giunta
Dott. Nichi Vendola

R E G I O N E P U G L I A
PROGRAMMA OPERATIVO REGIONALE 2000 - 2006
RESTITUZIONI ALLA REGIONE (27° elenco)
ALLEGATO n. 1 - Importi rimborsati da regolarizzare

(Importi in Euro)

FONDO (1)	SERVIZIO (2)	MISURA (3)	BENEFICIARIO (4)	N. REVERSALE DI ENTRATA (5)	N. ACCERTAMENTO DI ENTRATA (6)	SOMME RESTITUTE IN TOTALE E PER QUOTE DI COFINANZIAMENTO					
						IMPORTO TOTALE (7)	DI CUI QUOTA U.E. (8)	DI CUI QUOTA STATO (9)	TOTALE U.E. - STATO (10)	DI CUI QUOTA REGIONE (11)	
FESR	LL.PP	1.1	Acquodotto Pugliese - Bari	8460/10	431	939,03	469,52	328,66	798,18	140,85	
			Acquodotto Pugliese - Bari	8461/10	432	61.643,26	30.821,63	21.575,14	52.396,77	9.246,49	
			Acquodotto Pugliese - Bari	8462/10	433	2.283,48	1.141,74	799,22	1.940,96	342,52	
			Acquodotto Pugliese - Bari	8463/10	434	985,58	492,79	344,95	837,74	147,84	
			Acquodotto Pugliese - Bari	8464/10	435	1.024,51	512,26	358,58	870,84	153,67	
			Acquodotto Pugliese - Bari	8465/10	436	590,47	295,24	206,66	501,90	88,57	
				Acquodotto Pugliese - Bari	8472/10	437	1.060,84	530,42	371,29	901,71	159,13
				Totale misura			68.527,17	34.263,60	23.984,50	58.248,10	10.279,07
		Ecologia	1.6	Comune di Melendugno (Le)	8331/10	427	29.022,50	14.511,25	10.157,88	24.669,13	4.353,37
				Totale misura			29.022,50	14.511,25	10.157,88	24.669,13	4.353,37
		Ricerca e competitività	4.1	Azienda Ingegneria 10 - Napoli	9940/10	549	5.332,46	2.666,23	1.866,36	4.532,59	799,87
	Azienda Ingegneria 10 - Napoli			11896/10	693	5.332,46	2.666,23	1.866,36	4.532,59	799,87	
				Totale misura			10.664,92	5.332,46	3.732,72	9.065,18	1.599,74
	Attività economiche	4.2	Comune di Gioia del Colle - (Ba)	8594/10	441	347,39	173,70	121,59	295,29	52,10	
			Totale misura				347,39	173,70	121,59	295,29	52,10
		4.17	Dieffe Confezioni-Manfredonia (Fg)	9416/10	523	20.348,00	10.174,00	7.121,80	17.295,80	3.052,20	
			Totale misura			20.348,00	10.174,00	7.121,80	17.295,80	3.052,20	

(Importi in Euro)

FONDO (1)	SERVIZIO (2)	MISURA (3)	BENEFICIARIO (4)	N. REVERSALE DI ENTRATA (5)	N. ACCERTAMENTO DI ENTRATA (6)	SOMME RESTITUITE IN TOTALE E PER QUOTE DI COFINANZIAMENTO					
						IMPORITO TOTALE (7)	DI CUI QUOTA U.E. (8)	DI CUI QUOTA STATO (9)	TOTALE U.E. - STATO (10)	DI CUI QUOTA REGIONE (11)	
FESR	Attività economiche	4.19	Società di Garanzia SCARL - Taranto	9163/10	487	24.255,00	12.127,50	8.489,25	20.616,75	3.638,25	
		4.19	Artigianfidi Barletta - Barletta (Ba)	9366/10	501	15.225,00	7.612,50	5.328,75	12.941,25	2.283,75	
			Totale misura			39.480,00	19.740,00	13.818,00	33.558,00	5.922,00	
	Ricerca e competitività	6.5	Comune di Melpignano (Le)	8941/10	481	6.500,00	3.250,00	2.275,00	5.525,00	975,00	
			Totale misura			6.500,00	3.250,00	2.275,00	5.525,00	975,00	
				TOTALE MISURE FESR			174.889,98	87.445,01	61.211,49	148.656,50	26.233,48
	FEOGA	1.2		Com. Mont. Mon. D. Meri. - Bovino	9018/10	485	28.628,32	21.471,24	5.009,96	26.481,20	2.147,12
				Com. Mont. Mon. D. Meri. - Bovino	9185/10	489	32.509,20	24.381,90	5.689,11	30.071,01	2.438,19
				Totale misura			61.137,52	45.853,14	10.699,07	56.552,21	4.585,31
		4.3	Agricoltura	Ditta Aprile Pasqua - Polignano (Ba)	8325/10	424	8.257,31	5.858,56	1.678,71	7.537,27	720,04
Giannico O. Antonio - Gioia del Colle				8543/10	438	100.000,00	70.950,00	20.330,00	91.280,00	8.720,00	
Giannico O. Antonio - Gioia del Colle				8544/10	439	15.500,00	10.997,25	3.151,15	14.148,40	1.351,60	
Floricola Tamburi - Taranto				8683/10	456	719,94	510,80	146,36	657,16	62,78	
Zella A. Pietro - Casamassima (Ba)				8838/10	466	5.000,00	3.547,50	1.016,50	4.564,00	436,00	
Allenza Toro Div. Lloyd I. - Torino				8839/10	467	10.584,00	7.509,35	2.151,73	9.661,08	922,92	
4.4			Zella A. Pietro - Casamassima (Ba)	10117/10	564	541,73	384,36	110,13	494,49	47,24	
			Ditta Di Stasi Ma. Ro.-S.Ferdinando	10679/10	626	79.597,09	56.474,14	16.182,09	72.656,23	6.940,86	
			Ditta Manca Ruggero - Veglie (Le)	11695/10	637	136.177,35	96.617,83	27.684,86	124.302,69	11.874,66	
			Totale misura			356.377,42	252.849,79	72.451,53	325.301,32	31.076,10	
4.4		Nestola Pierluigi - Copertino (Le)	8327/10	425	1.146,11	859,58	200,57	1.060,15	85,96		
		Campanella Francesco - Acquaviva	8458/10	430	1.146,11	859,58	200,57	1.060,15	85,96		
		Lomunno-Montenegro - Palagiano	8682/10	455	1.070,46	802,85	187,33	990,18	80,28		
			Nobile Denise Consig. - Taviano (Le)	8809/10	461	6.854,51	5.140,88	1.199,54	6.340,42	514,09	

(Importi in Euro)

FONDO (1)	SERVIZIO (2)	MISURA (3)	BENEFICIARIO (4)	N. REVERSALE DI ENTRATA (5)	N. ACCERTAMENTO DI ENTRATA (6)	SOMME RESTITUITE IN TOTALE E PER QUOTE DI COFINANZIAMENTO					DI CUI QUOTA REGIONE (11)
						IMPORNO TOTALE (7)	DI CUI QUOTA U.E. (8)	DI CUI QUOTA STATO (9)	TOTALE U.E. - STATO (10)		
			Pemiola Crescenza - Gioia del Colle	8840/10	468	1.268,29	951,22	221,95	1.173,17	95,12	
			Pemiola Massimo - Gioia del Colle	8842/10	469	1.268,29	951,22	221,95	1.173,17	95,12	
			Pemiola Libero R. - Gioia del Colle	8843/10	470	1.268,29	951,22	221,95	1.173,17	95,12	
			Tricarico Damiano Flo. - Terlizzi	8845/10	472	1.000,00	750,00	175,00	925,00	75,00	
			Tricarico Pasquale Flo. - Terlizzi	8846/10	473	1.000,00	750,00	175,00	925,00	75,00	
			Ventrella Pasquale - Fasano (Br)	8864/10	474	1.229,85	922,39	215,22	1.137,61	92,24	
			Lacerenza Vito R. - Barletta (Ba)	8877/10	477	25.000,00	18.750,00	4.375,00	23.125,00	1.875,00	
			Nestola Pierluigi - Copertino (Le)	8938/10	480	1.148,97	861,73	201,07	1.062,80	86,17	
			Tiberi Giovanni - Serracapriola (Fg)	9259/10	491	7.358,81	5.519,11	1.287,79	6.806,90	551,91	
			Campanella Francesco - Acquaviva	9360/10	498	1.148,97	861,73	201,07	1.062,80	86,17	
			Caprioli Rod. Torres V.J. -Palagiano	9547/10	545	1.070,46	802,85	187,33	990,18	80,28	
			Ventrella Pasquale - Fasano (Br)	10024/10	551	2.459,70	1.844,78	430,45	2.275,23	184,47	
		4.4	Pemiola Libero R. - Gioia del Colle	10072/10	555	1.268,29	951,22	221,95	1.173,17	95,12	
			Pemiola Massimo - Gioia del Colle	10083/10	556	1.268,29	951,22	221,95	1.173,17	95,12	
			Pemiola Crescenza - Gioia del Colle	10099/10	557	1.268,29	951,22	221,95	1.173,17	95,12	
			Pemiola Ludovico M.-Gioia del Colle	10100/10	558	2.535,72	1.901,79	443,75	2.345,54	190,18	
			Tricarico Pasquale Flo. - Terlizzi	10106/10	560	1.000,00	750,00	175,00	925,00	75,00	
			Tricarico Damiano Flo. - Terlizzi	10107/10	561	1.000,00	750,00	175,00	925,00	75,00	
			Lorusso Tommaso - Altamura (Ba)	10112/10	563	1.125,54	844,16	196,97	1.041,13	84,41	
			Mammo Vincenza - Andria (Ba)	10303/10	576	6.250,00	4.687,50	1.093,75	5.781,25	468,75	
			Nestola Pierluigi - Copertino (Le)	10308/10	577	1.151,85	863,89	201,57	1.065,46	86,39	
			Conversano Vito - San Donaci (Br)	11893/10	692	6.885,61	5.164,21	1.204,98	6.369,19	516,42	
			Totale misura			79.192,41	59.394,35	13.858,66	73.253,01	5.939,40	

(Importi in Euro)

FONDO (1)	SERVIZIO (2)	MISURA (3)	BENEFICIARIO (4)	N. REVERSALE DI ENTRATA (5)	N. ACCERTAMENTO DI ENTRATA (6)	SOMME RESTITUITE IN TOTALE E PER QUOTE DI COFINANZIAMENTO				
						IMPORTO TOTALE (7)	DI CUI QUOTA U.E. (8)	DI CUI QUOTA STATO (9)	TOTALE U.E. - STATO (10)	DI CUI QUOTA REGIONE (11)
		4.10	Comune di S. Marzano di S. G. ppe	8904/10	478	14,00	10,50	2,45	12,95	1,05
			Totale misura			14,00	10,50	2,45	12,95	1,05
			TOTALE MISURE FEOGA			496.721,35	358.107,78	97.011,71	455.119,49	41.601,86
			Eco Service Group - Massafra (Ta)	9363/10	499	2.151,08	1.398,20	527,01	1.925,21	225,87
			Università Telematica Marconi-Roma	10917/10	634	12.572,63	8.172,21	3.080,29	11.252,50	1.320,13
		1.10	Ass.ne Seri Form. e Orien. - Foggia	11827/10	678	2.031,77	1.320,65	497,78	1.818,43	213,34
			Eco Service Group - Massafra (Ta)	11835/10	681	2.152,87	1.399,37	527,45	1.926,82	226,05
			CRSA "Basile Caramia"-Locorotondo	11889/10	689	1.700,00	1.105,00	416,50	1.521,50	178,50
			Totale misura			20.608,35	13.395,43	5.049,03	18.444,46	2.163,89
			Spegea - Bari	10407/10	590	1.058,84	688,25	259,42	947,67	111,17
		2.3	Spegea - Bari	10412/10	595	1.880,78	1.222,51	460,79	1.683,30	197,48
			Opra Formazione - Lecce	11742/10	649	103,57	67,32	25,37	92,69	10,88
			Totale misura			3.043,19	1.978,08	745,58	2.723,66	319,53
			Associazione Kronos - Bari	7249/10	374	135,00	87,75	33,08	120,83	14,17
			Knos Fap Reg. Puglia - Bari	10401/10	588	13.216,00	8.590,40	3.237,92	11.828,32	1.387,68
		3.2	Ass.ne Seri Form. e Orien. - Foggia	11830/10	680	39,66	25,78	9,72	35,50	4,16
			Centro Studi Mecenate - Bitonto	11892/10	691	202,21	131,44	49,54	180,98	21,23
			Totale misura			13.592,87	8.835,37	3.330,26	12.165,63	1.427,24
			Consorzio Leader S.C.R.L. - Bari	11802/10	673	2.037,29	1.324,24	499,14	1.823,38	213,91
			Consorzio Leader S.C.R.L. - Bari	11804/10	674	4.511,81	2.932,68	1.105,39	4.038,07	473,74
		3.3	Consorzio Leader S.C.R.L. - Bari	11805/10	675	11.144,69	7.244,05	2.730,45	9.974,50	1.170,19
			Ass.ne Seri Form. e Orien. - Foggia	11829/10	679	30,06	19,54	7,36	26,90	3,16
			Totale misura			17.723,85	11.520,51	4.342,34	15.862,85	1.861,00

Formazione
professionale

FSE

(Importi in Euro)

FONDO (1)	SERVIZIO (2)	MISURA (3)	BENEFICIARIO (4)	N. REVERSALE DI ENTRATA (5)	N. ACCERTAMENTO DI ENTRATA (6)	SOMME RESTITUITE IN TOTALE E PER QUOTE DI COFINANZIAMENTO				
						IMPORITO TOTALE (7)	DI CUI QUOTA U.E. (8)	DI CUI QUOTA STATO (9)	TOTALE U.E. - STATO (10)	DI CUI QUOTA REGIONE (11)
			Ecipa - Brindisi	10800/10	627	1.374,28	893,28	336,70	1.229,98	144,30
		3.4	Skedenpio Onlus - Bari	11718/10	643	592,83	385,34	145,24	530,58	62,25
			Totale misura			1.967,11	1.278,62	481,94	1.760,56	206,55
		3.6	C.E.A.P.L. - Taranto	9484/10	534	804,64	523,02	197,14	720,16	84,48
		3.6	Ass.ne Terre d'Incontro - Bari	11745/10	652	3.884,20	2.524,73	951,63	3.476,36	407,84
			Totale misura			4.688,84	3.047,75	1.148,77	4.196,52	492,32
			IISS Michele dell'Aquila-S.Ferdinando	5519/10	348	4.441,51	2.886,98	1.088,17	3.975,15	466,36
			E.N.A.P. - Corato (Ba)	8635/10	453	524,72	341,07	128,56	469,63	55,09
			Filoni Iride - Galatone (Le)	8955/10	482	3.337,42	2.169,32	817,67	2.986,99	350,43
			Accademia di Belle Arti di Foggia	8981/10	483	10.000,00	6.500,00	2.450,00	8.950,00	1.050,00
		3.7	Accademia di Belle Arti di Foggia	8982/10	484	55.374,81	35.993,63	13.566,83	49.560,46	5.814,35
			Loporcaro Caterina - Altamura (Ba)	9165/10	488	672,14	436,89	164,67	601,56	70,58
			Loporcaro Caterina - Altamura (Ba)	11737/10	647	336,49	218,72	82,44	301,16	35,33
			Formaz Centro di Form. Studi-Roma	11887/10	687	24.074,28	15.648,28	5.898,20	21.546,48	2.527,80
			CRSA "Basile Caramia"-Locorotondo	11888/10	688	2.514,66	1.634,53	616,09	2.250,62	264,04
FSE	Formazione profess.le		Totale misura			101.276,03	65.829,42	24.812,63	90.642,05	10.633,98
			Knos Fap Reg. Puglia - Bari	10398/10	587	2.596,00	1.687,40	636,02	2.323,42	272,58
		3.8	Con. For. Seo. - Putignano (Ba)	10464/10	601	98,02	63,71	24,01	87,72	10,30
			Totale misura			2.694,02	1.751,11	660,03	2.411,14	282,88
			Spegea - Bari	10409/10	592	553,25	359,61	135,55	495,16	58,09
			Consorzio Consai - Bovino /Fg)	11719/10	644	33.240,00	21.606,00	8.143,80	29.749,80	3.490,20
		3.9	Consorzio Consai - Bovino /Fg)	11720/10	645	2.445,99	1.589,89	599,27	2.189,16	256,83

(Importi in Euro)

FONDO (1)	SERVIZIO (2)	MISURA (3)	BENEFICIARIO (4)	N. REVERSALE DI ENTRATA (5)	N. ACCERTAMENTO DI ENTRATA (6)	SOMME RESTITUITE IN TOTALE E PER QUOTE DI COFINANZIAMENTO				
						IMPORTE TOTALE (7)	DI CUI QUOTA U.E. (8)	DI CUI QUOTA STATO (9)	TOTALE U.E. - STATO (10)	DI CUI QUOTA REGIONE (11)
			Cedat 85 srl - S. Vito dei Normanni	11743/10	650	10,00	6,50	2,45	8,95	1,05
			Totale misura			36.249,24	23.562,00	8.881,07	32.443,07	3.806,17
		3.12	Modugno Angelo - Gravina in Puglia	9161/10	486	409,42	266,12	100,31	366,43	42,99
			Lastella Marisa - Bari	9427/10	525	493,77	320,95	120,97	441,92	51,85
			Modugno Angelo - Gravina in Puglia	10420/10	598	409,76	266,34	100,39	366,73	43,03
			Lastella Marisa - Bari	11740/10	648	494,18	321,22	121,07	442,29	51,89
		3.12	Totale misura			1.807,13	1.174,63	442,74	1.617,37	189,76
			Assformez - Castellaneta (Ta)	4819/10	179	356,73	231,87	87,40	319,27	37,46
			Assformez - Castellaneta (Ta)	5290/10	212	356,73	231,87	87,40	319,27	37,46
			IISS Agostinelli - Ceglie Messapica	5604/10	243	1.427,34	927,77	349,70	1.277,47	149,87
			IISS Agostinelli - Ceglie Messapica	5606/10	244	4.936,19	3.208,52	1.209,37	4.417,89	518,30
			I.T.C. Einaudi - Manduria (Ta)	6981/10	361	610,53	396,84	149,58	546,42	64,11
			Consorzio Leader S.C.R.L. - Bari	8609/10	442	8.234,80	5.352,62	2.017,53	7.370,15	864,65
			Consorzio Leader S.C.R.L. - Bari	8611/10	443	2.469,54	1.605,20	605,04	2.210,24	259,30
			Consorzio Leader S.C.R.L. - Bari	8613/10	444	135,38	88,00	33,17	121,17	14,21
			Consorzio Leader S.C.R.L. - Bari	8614/10	445	742,65	482,72	181,95	664,67	77,98
			Consorzio Leader S.C.R.L. - Bari	8616/10	446	1.895,12	1.231,83	464,30	1.696,13	198,99
		3.14	Consorzio Leader S.C.R.L. - Bari	8623/10	447	516,65	335,82	126,58	462,40	54,25
			Consorzio Leader S.C.R.L. - Bari	8625/10	448	1.552,81	1.009,33	380,44	1.389,77	163,04
			Consorzio Leader S.C.R.L. - Bari	8627/10	449	2.548,24	1.656,36	624,32	2.280,68	267,56
	Formazione professionale		Consorzio Leader S.C.R.L. - Bari	8629/10	450	2.904,44	1.887,89	711,59	2.599,48	304,96
			Consorzio Leader S.C.R.L. - Bari	8631/10	451	3.242,99	2.107,94	794,53	2.902,47	340,52
	FSE		Consorzio Leader S.C.R.L. - Bari	8633/10	452	1.661,42	1.079,92	407,05	1.486,97	174,45

(Importi in Euro)

FONDO (1)	SERVIZIO (2)	MISURA (3)	BENEFICIARIO (4)	N. REVERSALE DI ENTRATA (5)	N. ACCERTAMENTO DI ENTRATA (6)	SOMME RESTITUITE IN TOTALE E PER QUOTE DI COFINANZIAMENTO				DI CUI QUOTA REGIONE (11)
						IMPORTO TOTALE (7)	DI CUI QUOTA U.E. (8)	DI CUI QUOTA STATO (9)	TOTALE U.E. - STATO (10)	
			I.S.F.I.M.A. - Potenza	10393/10	585	2.822,55	1.834,66	691,52	2.526,18	296,37
			Consorzio Leader S.C.R.L. - Bari	10403/10	589	30,00	19,50	7,35	26,85	3,15
			Università Telematica Marconi-Roma	10840/10	630	3.881,38	2.522,90	950,94	3.473,84	407,54
			Totale misura			40.325,49	26.211,56	9.879,76	36.091,32	4.234,17
		4.20	E.C.I.P.A. - Brindisi	7431/10	410	314,26	204,27	76,99	281,26	33,00
			Spegea - Bari	10408/10	591	4.011,71	2.607,61	982,87	3.590,48	421,23
			Spegea - Bari	10410/10	593	1.298,71	844,16	318,18	1.162,34	136,37
		4.20	Totale misura			5.624,68	3.656,04	1.378,04	5.034,08	590,60
			Spegea - Bari	10411/10	594	1.474,19	958,22	361,18	1.319,40	154,79
		6.4	Totale misura			1.474,19	958,22	361,18	1.319,40	154,79
FSE			TOTALE MISURE FSE			251.074,99	163.198,74	61.513,37	224.712,11	26.362,88
T O T A L E G E N E R A L E						922.686,32	608.751,53	219.736,57	828.488,10	94.198,22

Il Responsabile di Struttura P.O. Fesr 2007-2013
Verifiche finanziarie e contabili
(dr. Savino Mininni)

Il dirigente del Servizio
(dr. Pasquale Orlando)

R E G I O N E P U G L I A
PROGRAMMA OPERATIVO REGIONALE 2000 - 2006

RESTITUZIONI ALLA REGIONE (27° elenco)

ALLEGATO n. 2

Variazioni da apportare al Bilancio di previsione 2012 per la reiscrizione della quota UE - Stato

Tabella n. 2 - SPESA

(Senza segno le variazioni in aumento)

(Importi in Euro)

BILANCIO	TIPOLOGIA DI SPESA	U. P. B.	CAPITOLO	DENOMINAZIONE	COMPETENZA	CASSA	
Vincolato	C/Capitale	9.1.5	1091101	Cofinanziamento comunitario e statale per l'attuazione della misura 1.1 "Interventi di adeguamento e completamento degli schemi idrici e delle relative reti infrastrutturali" del P.O.R. 2000-2006. Obiettivo 1 - FESR.	58.248,10	58.248,10	
		3.1.3	1091106	Cofinanziamento comunitario e statale per l'attuazione della misura 1.6 "Salvaguardia e Valorizzazione dei beni naturali e ambientali " del P.O.R. 2000-2006. Obiettivo 1 - FESR.	24.669,13	24.669,13	
		2.3.3	1091401	Cofinanziamento comunitario e statale per l'attuazione della misura 4.1 "Aiuti al sistema industriale (PMI e Artigianato)" del P.O.R. 2000-2006. Obiettivo 1 - FESR.	9.065,18	9.065,18	
		2.2.1	1091402	Cofinanziamento comunitario e statale per l'attuazione della misura 4.2 " Interventi di completamento e miglioramento delle infrastrutture di supporto e qualificazione dei bacini logistici dei sistemi produttivi locali " del P.O.R. 2000-2006. Obiettivo 1 - FESR.	295,29	295,29	
		2.1.1	1091417	Cofinanziamento comunitario e statale per l'attuazione della misura 4.17 "Aiuti al Commercio" del P.O.R. 2000-2006. Obiettivo 1 - FESR.	17.295,80	17.295,80	
		2.3.3	1091419	Cofinanziamento comunitario e statale per l'attuazione della misura 4.19 " Interventi per la capitalizzazione ed il consolidamento finanziario del sistema delle PMI, dell'artigianato, del turismo e del commercio " del P.O.R. 2000-2006. Obiettivo 1 - FESR.	33.558,00	33.558,00	
		2.2.1	1091605	Cofinanziamento comunitario e statale per l'attuazione della misura 6.5 " Iniziative per legalità e sicurezza " del P.O.R. 2000-2006. Obiettivo 1 - FESR.	5.525,00	5.525,00	
		1.1.2	1092102	Cofinanziamento comunitario e statale per l'attuazione della misura 1.2 "Risorse idriche per le aree rurali e l'agricoltura" del P.O.R. 2000-2006. Obiettivo 1 - FEOGA.	56.552,21	56.552,21	
			1092403	Cofinanziamento comunitario e statale per l'attuazione della misura 4.3 "Investimenti nelle aziende agricole" del P.O.R. 2000-2006. Obiettivo 1 - FEOGA.	325.301,32	325.301,32	
			1092404	Cofinanziamento comunitario e statale per l'attuazione della misura 4.4 "Inseadimento giovani agricoltori" del P.O.R. 2000-2006. Obiettivo 1 - FEOGA.	73.253,01	73.253,01	
			1092410	Cofinanziamento comunitario e statale per l'attuazione della misura 4.10 "Infrastrutture rurali " del P.O.R. 2000-2006. Obiettivo 1 - FEOGA.	12,95	12,95	
		Corrente	2.4.2	1093110	Cofinanziamento comunitario e statale per l'attuazione della misura 1.10 "Formazione e sostegno alla imprenditorialità nei settori interessati all'Asse" del P.O.R. 2000-2006. Obiettivo 1 - FSE.	18.444,46	18.444,46
				1093203	Cofinanziamento comunitario e statale per l'attuazione della misura 2.3 "Formazione e sostegno alla imprenditorialità nei settori interessati all'Asse" del P.O.R. 2000-2006. Obiettivo 1 - FSE.	2.723,66	2.723,66
				1093302	Cofinanziamento comunitario e statale per l'attuazione della misura 3.2 "Inserimento e reinserimento nel mercato del lavoro di giovani e adulti secondo un approccio preventivo" del P.O.R. 2000-2006. Obiettivo 1 - FSE.	12.165,63	12.165,63
				1093303	Cofinanziamento comunitario e statale per l'attuazione della misura 3.3 " Inserimento e reinserimento lavorativo di disoccupati di lunga durata " del P.O.R. 2000-2006. Obiettivo 1 - FSE.	15.862,85	15.862,85
1093304	Cofinanziamento comunitario e statale per l'attuazione della misura 3.4 "Inserimento e reinserimento lavorativo di gruppi svantaggiati" del P.O.R. 2000-2006. Obiettivo 1 - FSE.			1.760,56	1.760,56		

BILANCIO	TIPOLOGIA DI SPESA	U. P. B.	CAPITOLO	DENOMINAZIONE	COMPETENZA	CASSA
			1093306	Cofinanziamento comunitario e statale per l'attuazione della misura 3.6 "Prevenzione della dispersione scolastica e formativa" del P.O.R. 2000-2006. Obiettivo 1 - FSE.	4.196,52	4.196,52
Vincolato	Corrente	2.4.2	1093307	Cofinanziamento comunitario e statale per l'attuazione della misura 3.7 "Formazione superiore" del P.O.R. 2000-2006. Obiettivo 1 - FSE.	90.642,05	90.642,05
			1093308	Cofinanziamento comunitario e statale per l'attuazione della misura 3.8 "Formazione permanente" del P.O.R. 2000-2006. Obiettivo 1 - FSE.	2.411,14	2.411,14
			1093309	Cofinanziamento comunitario e statale per l'attuazione della misura 3.9 "Sviluppo della competitività delle imprese e formazione continua con priorità alle PMI" del P.O.R. 2000-2006. Obiettivo 1 - FSE.	32.443,07	32.443,07
			1093312	Cofinanziamento comunitario e statale per l'attuazione della misura 3.12 "Miglioramento delle risorse umane nel settore della ricerca e sviluppo tecnologico" del P.O.R. 2000-2006. Obiettivo 1 - FSE.	1.617,37	1.617,37
			1093314	Cofinanziamento comunitario e statale per l'attuazione della misura 3.14 "Promozione della partecipazione femminile al mercato del lavoro" del P.O.R. 2000-2006. Obiettivo 1 - FSE.	36.091,32	36.091,32
			1093420	Cofinanziamento comunitario e statale per l'attuazione della misura 4.20 "Azioni per le risorse umane" del P.O.R. 2000-2006. Obiettivo 1 - FSE.	5.034,08	5.034,08
			1093604	Cofinanziamento comunitario e statale per l'attuazione della misura 6.4 " Risorse umane e società dell'informazione " del P.O.R. 2000-2006. Obiettivo 1 - FSE.	1.319,40	1.319,40
			T O T A L E			

Il Responsabile di Struttura P.O. Fesr 2007-2013
Verifiche finanziarie e contabili
(dr. Savino Mininni)

Il dirigente del Servizio
(dr. Pasquale Orlando)

R E G I O N E P U G L I A
PROGRAMMA OPERATIVO REGIONALE 2000 - 2006

RESTITUZIONI ALLA REGIONE (27° elenco)

ALLEGATO n. 2

Variazioni da apportare al Bilancio di previsione 2012 per la reiscrizione della quota UE - Stato

Tabella n. 1 - ENTRATA

(Senza segno le variazioni in aumento)

(Importi in Euro)

BILANCIO	U. P. B.	CAPITOLO	DENOMINAZIONE	COMPETENZA	CASSA
Vincolato	4.3.20	2053432	Cofinanziamento UE - FESR per l'attuazione del P.O.R. 2000-2006. Obiettivo 1. Decisione della Commissione U.E. C(2000) 2349 dell' 8.8.2000 (Reg. CEE n. 1260/99).	87.445,01	87.445,01
		2053462	Cofinanziamento dello Stato per l'attuazione delle misure FESR del P.O.R. 2000-2006. Obiettivo 1. Delibera CIPE n. 60/2000 del 22.6.2000.	61.211,49	61.211,49
		2053441	Cofinanziamento UE - FEOGA per l'attuazione del P.O.R. 2000-2006. Obiettivo 1. Decisione della Commissione U.E. C(2000) 2349 dell' 8.8.2000 (Reg. CEE n. 1260/99).	358.107,78	358.107,78
		2053442	Cofinanziamento dello Stato per l'attuazione delle misure FEOGA del P.O.R. 2000-2006. Obiettivo 1. Delibera CIPE n. 60/2000 del 22.6.2000.	97.011,71	97.011,71
	2.1.21	2050540	Trasferimenti diretti dalla CEE (F.S.E.) per la formazione e orientamento professionale P.O.R. 2000-2006.	163.198,74	163.198,74
		2050530	Assegnazione Fondi dello Stato per la formazione e l'orientamento professionale - P.O.R. 2000-2006.	61.513,37	61.513,37
T O T A L E				828.488,10	828.488,10

Il Responsabile di Struttura P.O. Fesr 2007-2013
Verifiche finanziarie e contabili
(dr. Savino Mininni)

Il dirigente del Servizio

(dr. Pasquale Orlando)

R E G I O N E P U G L I A
PROGRAMMA OPERATIVO REGIONALE 2000 - 2006

RESTITUZIONI ALLA REGIONE (27° elenco)

ALLEGATO n. 3

Regolarizzazione della quota regionale

ENTRATA

(Importi in Euro)

BILANCIO	U. P. B.	CAPITOLO	DENOMINAZIONE	COMPETENZA	CASSA
Autonomo	3.4.3	3065027	Rimborso e recuperi effettuati da privati	65.834,24	65.834,24
	3.4.1	3065028	Rimborso e recuperi vari effettuati da Enti	28.363,98	28.363,98
T O T A L E				94.198,22	94.198,22

SPESA

BILANCIO	U. P. B.	CAPITOLO	DENOMINAZIONE	COMPETENZA	CASSA
Autonomo	6.2.1	1110050	Fondo di riserva per il cofinanziamento regionale di programmi comunitari (art. 54, comma 1 lett. A - L.R. 28/2001)	94.198,22	94.198,22

Il Responsabile di Struttura
Verifiche finanziarie e contabili
(dr. Savino Mininni)

Il dirigente del Servizio
(dr. Pasquale Orlando)

DELIBERAZIONE DELLA GIUNTA REGIONALE 31 ottobre 2012, n. 2218

Attuazione dei progetti finanziati mediante l'utilizzo delle risorse liberate del POR Puglia 2000/2006 - Fondo FESR. Integrazioni e modifiche agli allegati della DGR n. 1719/2011.

L'Assessore alle Politiche giovanili, cittadinanza sociale, attuazione del programma, Nicola Fratoianni, sulla base dell'istruttoria espletata dal Dirigente del Servizio Attuazione del Programma, riferisce quanto segue.

Con Deliberazione della Giunta Regionale n. 1719 del 02/08/2011 è stata effettuata la ricognizione delle risorse liberate generate dalla certificazione dei progetti coerenti nell'ambito del POR Puglia 2000-2006, nonché l'individuazione dei progetti di riutilizzo di tali risorse.

Per quel che concerne il Fondo FESR 2000/2006, a fronte di un ammontare di risorse liberate pari ad euro 675.468.764 (al netto della quota regionale e dell'accantonamento per la sanzione) sono stati individuati n. 1.336 interventi di riutilizzo per pari importo suddivisi come segue:

- n. 1.030 interventi di completamento, per un ammontare di euro 365.753.517 (allegato n. 2a della DGR 1719/2011);
- n. 266 interventi nuovi con obbligazioni giuridicamente vincolanti (ogv) assunte entro il 30.07.2010 (data della Delibera CIPE n. 79), per un ammontare di euro 204.109.164 (allegato n. 2b della DGR 1719/2011);
- n. 17 interventi nuovi con ogv assunte tra il 31.07.2010 ed il 31.12.2010, per un importo di euro 31.779.870 (allegato n. 5 della DGR 1719/2011);
- n. 23 interventi senza ogv, ma già selezionati, per un importo di euro 73.826.213 (allegato n. 6 della DGR 1719/2011).

A valle dell'attività di monitoraggio posta in essere dal Servizio Attuazione del Programma in relazione sia ai progetti di completamento, sia ai nuovi progetti finanziati con le risorse disponibili generate dal fondo FESR, si ritiene necessario apportare alcune modifiche ai succitati allegati,

come di seguito sintetizzato e riportato dettagliatamente in allegato al presente provvedimento:

- 1) Spostamento di n. 1 intervento dall'allegato 2a all'allegato 2b (tabella n. 1);
- 2) Eliminazione di n. 32 interventi in quanto oggetto di revoca o di finanziamento a valere sulle risorse del P.O. FESR 2007-2013 (tabella n. 2);
- 3) Rettifica finanziaria relativa a n. 2 interventi dell'allegato 2a e n. 1 intervento dell'allegato 2b (tabella n. 3);
- 4) Inserimento di ulteriori n. 8 interventi (tabella n. 4).

Alla luce della ricognizione effettuata sui progetti non conclusi e sui nuovi progetti finanziati mediante allocazione delle risorse liberate, si propone l'aggiornamento degli allegati 2a, 2b e 6 della DGR 1719/2011 così come dettagliatamente indicato nelle tabelle di cui all'Allegato 1 del presente provvedimento, autorizzando i Servizi competenti ad adottare tutti gli atti di impegno di spesa e di liquidazione correlati. Con successiva deliberazione si procederà alla programmazione delle risorse residue.

COPERTURA FINANZIARIA ai sensi della L.R. n. 28/01 e ss.mm.ii.

La presente deliberazione non comporta implicazioni di natura finanziaria sia di entrata che di spesa e dalla stessa non deriva alcun onere a carico del bilancio regionale.

L'Assessore relatore, sulla base delle risultanze istruttorie come innanzi illustrate, propone alla Giunta l'adozione del conseguente atto finale ai sensi dell'art. 4, comma 4, lettere a), d) della L.R. 4 febbraio 1997, n. 7.

LA GIUNTA

Udita la relazione e la conseguente proposta dell'Assessore relatore;

Vista la sottoscrizione posta in calce al presente provvedimento dal Dirigente responsabile per competenza in materia che ne attesta la conformità;

A voti unanimi espressi nei modi di legge;

DELIBERA

- di approvare la relazione dell'Assessore alle Politiche giovanili, cittadinanza sociale, attuazione del programma e di considerare quanto espresso nelle premesse come parte integrante del presente provvedimento;
- di aggiornare gli allegati 2a, 2b e 6 della DGR 1719/2011, così come di seguito sintetizzato e dettagliato nelle tabelle n. 1-2-3-4 di cui all'Allegato 1 parte integrante del presente provvedimento:
 1. Spostamento di n. 1 intervento dall'allegato 2a all'allegato 2b;

2. Eliminazione di n. 32 interventi in quanto oggetto di revoca del finanziamento o perché a valere sulle risorse del P.O. FESR 2007-2013;
 3. Rettifica finanziaria relativa a n. 2 interventi di cui all'allegato 2a;
 4. Inserimento di ulteriori n. 8 interventi;
- di autorizzare i Dirigenti dei Servizi competenti ad adottare tutti gli atti di impegno di spesa e di liquidazione relativi ai progetti - Fondo FESR - di cui al presente provvedimento;
 - di disporre la pubblicazione del presente atto sul Bollettino Ufficiale della Regione Puglia.

Il Segretario della Giunta
Avv. Davide F. Pellegrino

Il Presidente della Giunta
Dott. Nichi Vendola

Allegato 1

Tabella 1 - Spostamento di interventi tra allegati della DGR n. 1719/2011

Asse POR 2000-2006	Misura	Costo intervento (euro)	Importo a valere sulle Risorse Liberate	Identificativo dell'intervento (titolo o codice)	Beneficiario o Destinatario	Allegati della DGR 1719/2011 tra i quali spostare l'intervento
I - Risorse Naturali	1.5	12.110.817,69	12.110.817,69	Cod. 105A05001 - Costituzione del Sistema informativo Pugliese dell'Ambiente (SIPA)	Titolarietà Regionale	da allegato 2a ad allegato 2b

Tabella 2 - Eliminazione di interventi della DGR n. 1719/2011

Asse POR 2000-2006	Misura	Costo intervento (euro)	Importo a valere sulle Risorse Liberate	Identificativo dell'intervento (titolo o codice)	Beneficiario o Destinatario	Allegato della DGR 1719/2011 in cui è presente l'intervento
IV - Sistemi Locali Sviluppo	4.1	474.410,00	47.471,00	401C052144 - REI S.R.L.	GE Capital S.p.A. - 00776620155 (già INTERBANCA S.P.A.)	2a
IV - Sistemi Locali Sviluppo	4.18	4.600.500,00	1.809.600,00	418A060024 - MAGNETI MARELLI POWERTRAIN S.p.A. - Ricerca e Sviluppo	Ministero Attività Produttive	2a
IV - Sistemi Locali Sviluppo	4.18	8.325.100,00	1.839.700,00	418B060018 - CONSORZIO SINTESI - Ricerca e Sviluppo	Ministero Attività Produttive	2a
IV - Sistemi Locali Sviluppo	4.18	285.000,00	38.617,44	418B060021 - SOLVING S.r.l. (PUGLIA TECH) Ricerca e Sviluppo	Ministero Attività Produttive	2a
IV - Sistemi Locali Sviluppo	4.18	862.400,00	87.896,00	418B060023 - MER MEC SpA (consorzio sud space) - Ricerca e Sviluppo	Ministero Attività Produttive	2a
IV - Sistemi Locali Sviluppo	4.18	303.000,00	52.630,04	418B060028 - CETMA (Puglia Tech) - Ricerca e Sviluppo	Ministero Attività Produttive	2a
IV - Sistemi Locali Sviluppo	4.18	1.279.000,00	343.955,18	418B060029 - AMET	Ministero Attività Produttive	2a
IV - Sistemi Locali Sviluppo	4.18	1.658.290,00	401.631,94	418B060030 - INFOBYTE SpA	Ministero Attività Produttive	2a
IV - Sistemi Locali Sviluppo	4.18	1.217.070,00	331.299,20	418B060031 - TIME Srl	Ministero Attività Produttive	2a
IV - Sistemi Locali Sviluppo	4.18	12.359.185,49	4.397.736,07	418A060018 - MAGNETI MARELLI POWERTRAIN S.p.A.	Regione Puglia	2a
IV - Sistemi Locali Sviluppo	4.18	4.941.300,00	860.700,00	418A060019 - AVIO S.p.A. Ricerca e Sviluppo	Ministero Attività Produttive	2a

Asse POR 2000-2006	Misura	Costo intervento (euro)	Importo a valere sulle Risorse Liberate	Identificativo dell'intervento (titolo o codice)	Beneficiario o Destinatario	Allegato della DGR 1719/2011 in cui è presente l'intervento
IV - Sistemi Locali Sviluppo	4.18	10.243.600,00	3.473.170,00	418A060020 - DATA MANAGEMENT S.p.A. Ricerca e Sviluppo	Ministero Attività Produttive	2a
IV - Sistemi Locali Sviluppo	4.18	24.739.500,00	8.246.500,00	418A050001 - FASTWEB SPA	Regione Puglia	2a
IV - Sistemi Locali Sviluppo	4.18	7.532.799,00	5.021.866,00	418A060002 - AVIO S.p.A.	Regione Puglia	2a
IV - Sistemi Locali Sviluppo	4.18	20.866.270,64	10.433.135,32	418A060006 - WIND Telecomunicazioni spa (Consorzio Elawind)	Regione Puglia	2a
IV - Sistemi Locali Sviluppo	4.18	6.406.000,00	4.270.666,67	418B050002 - MASTER PRINTING srl (Consorzio AG Artigrafiche)	Regione Puglia	2a
IV - Sistemi Locali Sviluppo	4.18	9.901.007,04	4.878.363,51	418B050009 - ETA srl (Consorzio Puglia Prodotti e Servizi)	Regione Puglia	2a
IV - Sistemi Locali Sviluppo	4.18	3.804.660,02	1.902.330,01	418B060001 - CONSORZIO GI.SE.T.	Regione Puglia	2a
IV - Sistemi Locali Sviluppo	4.18	864.018,56	214.421,73	418B060002 - Network Contacts srl (Consorzio Elawind)	Regione Puglia	2a
IV - Sistemi Locali Sviluppo	4.18	155.370,36	102.791,92	418B060003 - PLANETEK ITALIA (Consorzio Sud Space)	Regione Puglia	2a
IV - Sistemi Locali Sviluppo	4.18	892.534,17	297.511,39	418B060014 - TEICOM SRL (Consorzio Natura è Puglia)	Regione Puglia	2a
IV - Sistemi Locali Sviluppo	4.18	2.617.100,00	2.367.725,00	418B060017 - Consorzio G.I.SE.T Ricerca & Sviluppo	Ministero Attività Produttive	2a
IV - Sistemi Locali Sviluppo	4.18	1.468.808,00	622.684,70	418A060023 - Nardò Technical Center s.r.l. - Ricerca e Sviluppo	Ministero Attività Produttive	2a
IV - Sistemi Locali Sviluppo	4.18	2.547.901,00	2.547.901,00	418A060022 - SPACE SOFTWARE ITALIA S.p.A. - Ricerca e Sviluppo	Ministero Attività Produttive	2b
IV - Sistemi Locali Sviluppo	4.18	11.607.270,00	11.607.270,00	418A060026 - GETRAG S.p.A. - Ricerca e Sviluppo	Ministero Attività Produttive	2b
IV - Sistemi Locali Sviluppo	4.2	792.117,10	748.223,58	402A060046 - PIT 3 - Consorzio ASI di Bari: collegamento tra v.le De Blasio e l'Autostrada - cod. 2PIT3	Consorzio ASI di Bari	2a
IV - Sistemi Locali Sviluppo	4.2	1.100.000,00	1.100.000,00	Adeguamento e rifunzionalizzazione ai fini della sicurezza della viabilità a servizio dell'agglomerato industriale ASI di Molfetta	Consorzio ASI di Bari	6

Asse POR 2000-2006	Misura	Costo intervento (euro)	Importo a valere sulle Risorse Liberate	Identificativo dell'intervento (titolo o codice)	Beneficiario o Destinatario	Allegato della DGR 1719/2011 in cui è presente l'intervento
VI - Reti Nodi Servizio	6.2	2.005.941,02	2.005.941,02	3) Rafforzamento Portale Sistema Puglia	Regione Puglia	2b
VI - Reti Nodi Servizio	6.2	207.968,93	207.968,93	6) Supporto all'attivazione del Nucleo Minimo di Protocollo Informatico nella Regione Puglia	Regione Puglia	2b
VI - Reti Nodi Servizio	6.2	826.816,10	826.816,10	8) Attivazione e Sperimentazione di una Piattaforma di Work Tracking e Work Sharing	Regione Puglia	2b
VI - Reti Nodi Servizio	6.2	187.785,33	187.785,33	9) Progettazione e realizzazione del modello di pubblicazione in rete degli atti e dei documenti amministrativi e sua sperimentazione nell'ambito dei portali regionali	Regione Puglia	2b
VI - Reti Nodi Servizio	6.3	478.030,00	478.030,00	Modelli innovativi per la gestione documentale dei procedimenti amministrativi a titolarità regionale	Regione Puglia	6

Tabella n. 3 - Rettifiche finanziarie agli allegati della DGR n. 1719/2011

Asse POR 2000-2006	Misura	Costo intervento (euro) ex DGR 1719/2011	Nuovo importo costo intervento	Impegno su R.L. (euro) ex DGR 1719/2011	Nuovo importo impegno su R.L.	Identificativo dell'intervento (titolo o codice)	Beneficiario o Destinatario	Allegato della DGR 1719/2011 in cui è presente l'intervento
VI - Reti Nodi Servizio	6.2	8.975.598,62	8.975.598,62	1.754.666,65	1.892.059,63	602C050001 PIT. 3 Area Metropolitana di Bari - PMM, IDT, PAL, ECO, SQV - Comune di Bari	COMUNE DI BARI	2a
VI - Reti Nodi Servizio	6.3	3.500.000,00	3.500.000,00	2.822.470,33	2.381.667,33	603G050009	Innovapuglia S.p.A.	2a
VI - Reti Nodi Servizio	6.3	3.800.000,00	765.500,00	765.500,00	765.500,00	603D050001	Innovapuglia S.p.A.	2b

Tabella n. 4 – Inserimento di nuovi interventi

Asse POR 2000-2006	Misura	Costo intervento (euro)	Importo a valere sulle Risorse Liberate	Identificativo dell'intervento (titolo o codice)	Beneficiario o Destinatario	Allegato della DGR 1719/2011 in cui inserire l'intervento
IV - Sistemi Locali Sviluppo	4.1	4.028.800,00	4.028.800,00	Consorzio Satriarreda (401D000003)	Regione Puglia	2b
IV - Sistemi Locali Sviluppo	4.16	854.818,95	854.818,95	Riqualificazione urbanistico funzionale della piazza antistante Via Genova - Ex area mercatale	Comune di Gravina in Puglia	6

Asse POR 2000-2006	Misura	Costo intervento (euro)	Importo a valere sulle Risorse Liberate	Identificativo dell'intervento (titolo o codice)	Beneficiario o Destinatario	Allegato della DGR 1719/2011 in cui inserire l'intervento
IV - Sistemi Locali Sviluppo	4.16	1.900.000,00	300.000,00	Sistema di comunicazione ed informazione turistico-culturale per la promozione del territorio regionale - 416D070014	MIBAC	2a
IV - Sistemi Locali Sviluppo	4.2	1.848.223,58	1.848.223,58	Collegamento Asi di Bari e Autstrada A 14	Consorzio ASI Bari	6
IV - Sistemi Locali Sviluppo	4.2	510.000,00	210.000,00	Completamento dei lavori di ristrutturazione dell'incubatore di imprese situato nell'area di insediamento produttivo del Comune di Candela	Comune di Candela	6
VI - Reti Nodi Servizio	6.2	1.589.700,00	1.589.700,00	Digitalizzazione e diffusione del patrimonio culturale e ambientale e tourist information in Puglia Imperiale	Comune di S. Ferdinando di Puglia	2b
VI - Reti Nodi Servizio	6.2	200.000,00	200.000,00	Iniziative a supporto per il rafforzamento della programmazione regionale unitaria	IPRES	6
VI - Reti Nodi Servizio	6.3	440.803,00	440.803,00	Ampliamento della componente regionale del SPC a larga banda	Innovapuglia S.p.A.	6

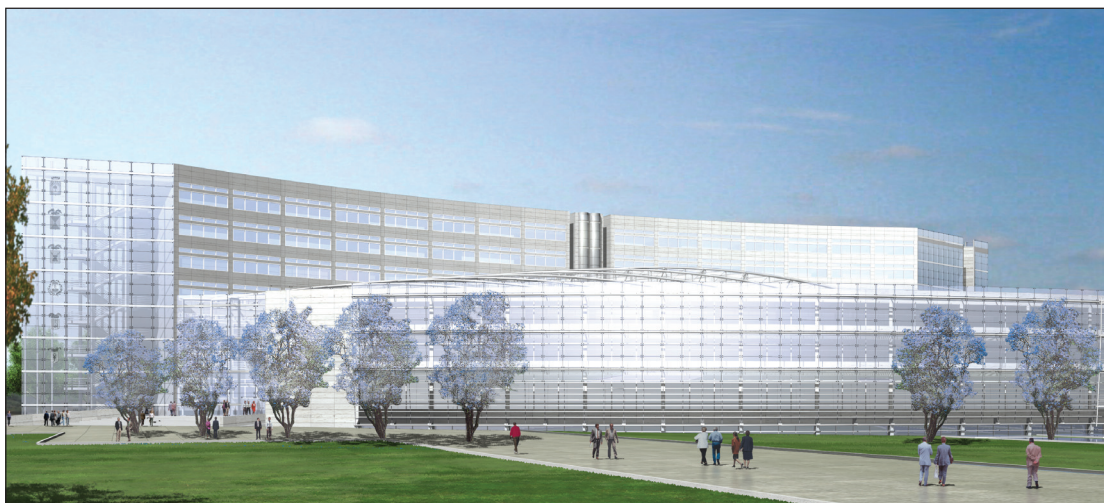

Progetto nuova sede Consiglio Regionale



BOLLETTINO  **UFFICIALE**
DELLA REGIONE PUGLIA

Direzione e Redazione: Lungomare Nazario Sauro, 33 - 70121 Bari

Tel. 0805406317 - 6372 / fax 0805406379

Abbonamenti: 0805406376

Sito internet: <http://www.regione.puglia.it>

e-mail: burp@regione.puglia.it

Direttore Responsabile **Dott. Antonio Dell'Era**