REPUBBLICA ITALIANA

BOLLETTINO UFFICIALE

DELLA REGIONE PUGLIA

Poste Italiane S.p.A. - Spedizione in Abbonamento Postale - 70% - DCB S1/PZ

Anno XLIII | BARI, 26 GENNAIO 2012 | N. 13

Sede Presidenza Giunta Regionale

Corte Costituzionale
Deliberazioni del Consiglio e della Giunta
Atti regionali
Atti e comunicazioni degli Enti Locali

Appalti - Bandi
Concorsi
Avvisi

Il Bollettino Ufficiale della Regione Puglia si pubblica con frequenza infrasettimanale ed è diviso in due parti.

Nella parte I sono pubblicati:

a) sentenze ed ordinanze della Corte Costituzionale riguardanti leggi della Regione Puglia;
b) ricorsi e sentenze di Organi giurisdizionali che prevedono un coinvolgimento della Regione Puglia;
c) leggi e regolamenti regionali;
d) deliberazioni del Consiglio Regionale riguardanti la convalida degli eletti;
e) atti e circolari aventi rilevanza esterna;
f) comunicati ufficiali emanati dal Presidente della Regione e dal Presidente del Consiglio Regionale;
g) atti relativi all'elezione dell'Ufficio di Presidenza dell'Assemblea, della Giunta regionale, delle Commissioni permanenti e loro eventuali dimissioni;
h) deliberazioni, atti e provvedimenti generali attuativi delle direttive ed applicativi dei regolamenti della Comunità Europea;
i) disegni di legge ai sensi dell'art. 8 della L.R. n. 19/97;
j) lo Statuto regionale e le sue modificazioni;
k) richieste di referendum con relativi risultati;
l) piano di sviluppo regionale con aggiornamenti o modifiche.

Nella parte II sono pubblicati:

a) decreti ed ordinanze del Presidente della Giunta regionale;
b) deliberazioni della Giunta regionale;
c) determinazioni dirigenziali;
d) decreti ed ordinanze del Presidente della Giunta regionale in veste di Commissario delegato;
e) atti del Difensore Civico regionale come previsto da norme regionali o su disposizioni del Presidente o della Giunta;
f) atti degli Enti Locali;
g) deliberazioni del Consiglio Regionale;
h) statuti di enti locali;
i) concorsi;
j) avvisi di gara;
k) annunci legali;
l) avvisi;
m) rettifiche;
n) atti di organi non regionali, di altri enti o amministrazioni, aventi particolare rilievo e la cui pubblicazione non è prescritta.

INSERZIONI

Gli atti da pubblicare devono essere inviati almeno 3 giorni prima della scadenza del termine utile per la pubblicazione alla Direzione del Bollettino Ufficiale - Lungomare N. Sauro, 33 - 70121 Bari.

Il testo originale su carta da bollo da € 14,62 salvo esenzioni di legge, deve essere corredato da 1 copia in carta uso bollo, dall'attestazione del versamento della tassa di pubblicazione prevista e da 1 copia in formato elettronico firmata con procedura digitale.

Gli avvisi da pubblicare ai sensi della L.R. n. 11/2001 sono gratuiti.

L'importo della tassa di pubblicazione è di € 185,93 comprensivo di IVA, per ogni inserzione il cui contenuto non sia superiore, nel testo, a quattro cartelle dattiloscritte pari a 100 righe per 60 battute (o frazione) e di € 13,63 comprensivo di IVA, per ogni ulteriore cartella dattiloscritta di 25 righi per 50 battute (o frazione).

Il versamento deve essere effettuato sul c/c/p n. **60225323** intestato a **Regione Puglia - Tasse, Tributi e Proventi regionali - Codice 3119.**

Non si darà corso alla pubblicazione senza la predetta documentazione.

ABBONAMENTI

L'abbonamento, esclusivamente annuo, è di € 134,28 da versare su c/c/p n. **60225323** intestato a **Regione Puglia - Tasse, Tributi e Proventi regionali - Codice 3119.**

I versamenti effettuati entro il 15° giorno di ogni mese avranno validità dal 1° giorno del mese successivo, mentre i versamenti effettuati dopo il 15° giorno e comunque entro il 3° giorno di ogni mese avranno validità dal 15° giorno del mese successivo.

Costo singola copia € 1,34.

Il Bollettino Ufficiale è in vendita presso:

Libreria Piazzo - Piazza Vittoria, 4 - Brindisi;

Libreria Patierno Antonio - Via Dante, 21 - Foggia;

Libreria Casa del Libro - Mandese R. - Viale Liguria, 80 - Taranto.

SOMMARIO

"Avviso per i redattori e per gli Enti:

Il Bollettino Ufficiale della Regione Puglia si attiene alle regole della Legge 150/2000 per la semplificazione del linguaggio e per la facilitazione dell'accesso dei cittadini alla comprensione degli atti della Pubblica Amministrazione. Tutti i redattori e gli Enti inserzionisti sono tenuti ad evitare sigle, acronimi, abbreviazioni, almeno nei titoli di testa dei provvedimenti".

PARTE PRIMA

Corte Costituzionale

RICORSO 23 dicembre 2011, n. 170
Declaratoria illegittimità costituzionale L.R. n. 27/2011.
Pag. 2323

PARTE SECONDA

Deliberazioni del Consiglio e della Giunta

DELIBERAZIONE DELLA GIUNTA REGIONALE 29 dicembre 2011, n. 2947
P.O. FESR Puglia 2007-2013, Asse IV - Linea 4.2 - "Tutela, valorizzazione e gestione del patrimonio culturale". Azione 4.2.1 - Attività "D" "Riqualificazione e valorizzazione del sistema museale"- Programmazione risorse residue ed approvazione bando pubblico.
Pag. 2324

DELIBERAZIONE DELLA GIUNTA REGIONALE 19 gennaio 2012, n. 1
Art. 18 comma 2 del D.P.G.R. 22 febbraio 2008, n. 161 - Conferimento incarico di direzione ad interim del Servizio Verifiche e Controllo e del Servizio Reti e Infrastrutture per la Mobilità.
Pag. 2346

Atti regionali

DECRETO DEL PRESIDENTE DELLA GIUNTA REGIONALE 16 gennaio 2012, n. 11
D.P.R. 6/3/1978, n. 218 - Trasferimento in proprietà, trascrizione e voltura catastale, in favore della Regione Puglia dell'opera denominata "Progetto n. 30218 - Convitto per la Scuola conserviera di Bari - ex ENAIP", finanziata dalla cessata Cassa per il Mezzogiorno e sita nel Comune di Modugno (Bari) - via delle Magnolie.
Pag. 2347

DECRETO DEL PRESIDENTE DELLA GIUNTA REGIONALE 19 gennaio 2012, n. 12
Nomina Presidente Agenzia per il Diritto allo Studio Universitario di Puglia - Art. 9 Legge Regionale 27 giugno 2007, n. 18.
Pag. 2348

DETERMINAZIONE DEL DIRIGENTE SERVIZIO ACCREDITAMENTO E PROGRAMMAZIONE SANITARIA 20 dicembre 2011, n. 298
Art. 10, comma 1, punto 2-bis ed art. 24, comma 5-bis, L.R. 8/2004 s.m.i. - "Centro di Terapia Fisica e Riabilitazione s.r.l.", Via Madonna delle Grazie n. 35/41, Terlizzi (Ba). Mantenimento dell'accreditamento a seguito di trasformazione in società di capitale.
Pag. 2348

DETERMINAZIONE DEL DIRIGENTE SERVIZIO ATTIVITA' ECONOMICHE CONSUMATORI 19 gennaio 2012, n. 24
A.D. n. 236/2011 - Art. 6 della L.R. 24/07/2001, n. 18 - Bando dei posteggi disponibili nei mercati su aree pubbliche di alcuni Comuni della Regione. Integrazione.
Pag. 2351

DETERMINAZIONE DEL DIRIGENTE SERVIZIO CICLO DEI RIFIUTI E BONIFICA 16 gennaio 2012, n. 3
D.Lgs. 3 Aprile 2006, n. 152. Approvazione del Progetto Definitivo di Messa in Sicurezza Permanente della ex discarica Comunale ubicata in territorio di Altamura (BA) in località "La Graviscella"
Pag. 2355

DETERMINAZIONE DEL DIRIGENTE SERVIZIO FORMAZIONE PROFESSIONALE 17 gennaio 2012, n. 21
Avviso "Ritorno al Futuro Sud Australia" approvato con d.d. n. 971 del 13/05/2011. Approvazione della modulistica per la fruizione del finanziamento.
Pag. 2357

DETERMINAZIONE DEL DIRIGENTE SERVIZIO FORMAZIONE PROFESSIONALE 18 gennaio 2012, n. 37
P.O. PUGLIA F.S.E 2007/2013 - Asse IV - Capitale Umano: Avviso pubblico n. 3/2011 (RITORNO AL FUTURO) - ULTERIORE RETTIFICA E SCORRIMENTO delle graduatorie approvate con D.D. n. 1751 del 26/09/2011 pubbl. sul BURP n. 151 del 29/09/2011 e s.m.i.
Pag. 2367

DETERMINAZIONE DEL DIRIGENTE SERVIZIO FORMAZIONE PROFESSIONALE 19 gennaio 2012, n. 39
P.O. PUGLIA - F.S.E. 2007/2013 - Ob. Convergenza approvato con Decisione C(2007)5767 del 21/11/2007 (2007IT051PO005) Asse I - Adattabilità - A.D. n. 2097 del 06/12/2011: RISULTANZE SORTEGGI ED ASSEGNAZIONE PROGETTI
Pag. 2458

DETERMINAZIONE DEL DIRIGENTE SERVIZIO FORMAZIONE PROFESSIONALE 20 gennaio 2012, n. 41
P.O. PUGLIA - F.S.E. 2007/2013 - Ob. 1 Convergenza approvato con Decisione C(2007)5767 del 21/11/2007 (2007IT051PO005) Asse IV - Capitale Umano - Avviso n. 7/2011 - "DOTTORATI DI RICERCA": APPROVAZIONE GRADUATORIA E ULTERIORE IMPEGNO DI SPESA.
Pag. 2466

DETERMINAZIONE DEL DIRIGENTE SERVIZIO MEDITERRANEO 18 gennaio 2012, n. 2
Indizione di avviso pubblico per il conferimento di n. 2 incarichi di collaborazione coordinata e continuativa -presso il Servizio Mediterraneo dell'Area Politiche per la Promozione del Territorio, dei Saperi e dei Talenti- di Esperti a supporto del Segretariato Tecnico Congiunto del Programma di Cooperazione Territoriale Europea Grecia-Italia CBC 2007-2013.
Pag. 2472

DETERMINAZIONE DEL DIRIGENTE SERVIZIO POLITICHE DI BENESSERE SOCIALE E PARI OPPORTUNITA' 13 gennaio 2012, n. 3
D.P.R. 10.02.2000, n. 361 - Art. 16 Cod. Civ.- D.P.R. nn. 1065/2001 e 1945/2008. Istanza approvazione riconoscimento giuridico di diritto privato mediante iscrizione nel Registro Regionale delle persone giuridiche della Associazione "Opera Pia SS. Sacramento di Bitetto" con sede in Bitetto (Ba).
Pag. 2490

DETERMINAZIONE DEL DIRIGENTE SERVIZIO POLITICHE PER IL LAVORO 23 gennaio 2012, n. 19
POR PUGLIA F.S.E. 2007/2013 - Obiettivo 1 Convergenza, approvato con Decisione C(2007)5767 del 21/11/2007 (2007IT051PO005). "Tirocini formativi e di inserimento/reinserimento ed incentivi all'occupazione stabile - Avviso n. 4/2011" - Esiti esame di ammissibilità istanze inviate entro il 31.12.2011 e approvazione graduatoria.
Pag. 2525

DETERMINAZIONE DEL DIRIGENTE SERVIZIO PROGRAMMAZIONE ASSISTENZA OSPEDALIERA E SPECIALISTICA 17 gennaio 2012, n. 3
Prestazioni di Chirurgia Ambulatoriale (PCA) - Autorizzazione erogazione prestazioni in regime ambulatoriale ex DGR 433/2011 e DGR 2863 del 20/12/2011.
Pag. 2533

DETERMINAZIONE DEL DIRIGENTE SERVIZIO PROGRAMMAZIONE ASSISTENZA OSPEDALIERA E SPECIALISTICA 17 gennaio 2012, n. 4
D.G.R. n. 246 del 22.02.2011. Concorso per l'ammissione al Corso triennale di Formazione specifica in Medicina Generale 2011-2014. Ammissione al Corso dei candidati medici dichiarati vincitori.
Pag. 2535

DETERMINAZIONE DEL DIRIGENTE SERVIZIO PROGRAMMAZIONE ASSISTENZA TERRITORIALE PREVENZIONE 19 gennaio 2012, n. 9
Accordo Collettivo Nazionale del 29/07/2009. Approvazione in via definitiva della graduatoria unica regionale di medicina pediatrica valevole per l'anno 2011. Errata corrige.
Pag. 2542

DETERMINAZIONE DEL DIRIGENTE SERVIZIO PROGRAMMAZIONE ASSISTENZA TERRITORIALE PREVENZIONE 19 gennaio 2012, n. 10
Accordo Collettivo Nazionale del 29/07/2009. Approvazione provvisoria della graduatoria unica regionale di medicina pediatrica valevole per l'anno 2012.
Pag. 2548

DETERMINAZIONE DEL DIRIGENTE SERVIZIO RISCHIO INDUSTRIALE 28 dicembre 2011, n. 21
Ital Green Energy Srl - Impianto di produzione di energia elettrica a biomasse solide e liquide D.Lgs. 59/05 e smi. Codice IPPC 1.1 - Fascicolo 1. Archiviazione procedimento.
Pag. 2565

DETERMINAZIONE DEL DIRIGENTE SERVIZIO RISCHIO INDUSTRIALE 28 dicembre 2011, n. 22
Agricola Tre Valli s.c. - Stabilimento in Putignano (BA), strada provinciale 237, n. 9 - sede legale in Verona, via Valpantena, n. 18/g. Determinazione Dirigenziale di AIA n. 119/2010 del Servizio Ecologia. Modifica non sostanziale che comporta l'aggiornamento dell'autorizzazione.
Pag. 2569

DETERMINAZIONE DEL DIRIGENTE SERVIZIO RISCHIO INDUSTRIALE 3 gennaio 2012, n. 1
Annullamento della DD. 558 in data 23.12.2010 dell'Ufficio Inquinamento e Grandi Impianti del Servizio Ecologia a seguito della Sentenza TAR Lecce n. 2083/2011 Reg. Prov. Coll. - n. 712/211 Reg.Ric. Autorizzazione Integrata Ambientale (IPPC) ai sensi del D.Lgs. n. 59/05, rilasciata a "Zincherie Adriatiche S.p.A", con sede legale presso il Comune di DISO alla S.P. 82, km 0,400.
Pag. 2573

DETERMINAZIONE DEL DIRIGENTE SERVIZIO TUTELA DELLE ACQUE 10 gennaio 2012, n. 1
PO FESR 2007/2013 - Asse II - Azione 2.1.3: Sistemi di trattamento appropriato di reflui domestici od assimilati ai domestici, provenienti da attività di servizi e di micro/piccole imprese manifatturiere (n. addetti <50), isolate, di consistenza inferiore a 10.000 A.E., non ricadenti negli agglomerati del PTA, ed iniziative volte al trattamento e recupero di acqua piovana. Adozione Avviso pubblico.
Pag. 2575

DETERMINAZIONE DEL DIRIGENTE SERVIZIO TUTELA DELLE ACQUE 10 gennaio 2012, n. 2
PO FESR 2007/2013 - Asse II - Azione 2.1.3: Sistemi di trattamento appropriato per gli scarichi di acque reflue domestiche o assimilate alle domestiche, provenienti da insediamenti isolati, di consistenza inferiore a 10.000 A.E., in aree non ricadenti negli agglomerati individuati dal PTA, da realizzarsi ad opera di soggetti privati e/o persone fisiche. Adozione Avviso pubblico.
Pag. 2618

DETERMINAZIONE DEL DIRIGENTE SERVIZIO TURISMO 22 dicembre 2011, n. 453
"Legge regionale 11.05.1990, n. 27 - art. 3 - Albo Regionale delle Associazioni Pro Loco 2011.
Pag. 2656

DETERMINAZIONE DEL DIRIGENTE DELL'UFFICIO GESTIONE RIFIUTI 4 novembre 2011, n. 98
L.R. 31 Dicembre 2007, n. 40 - art. 3, comma 11. Bando per lo "Sviluppo di campagne di sensibilizzazione per l'incremento della Raccolta Differenziata" pubblicato sul Bollettino Ufficiale della Regione Puglia n. 8 del 15.01.09. Erogazione euro 14.296,58 a titolo di seconda liquidazione parziale a favore dell'ATO LE3.
Pag. 2666

DETERMINAZIONE DEL DIRIGENTE DELL'UFFICIO GESTIONE RIFIUTI 15 novembre 2011, n. 100
Deliberazioni di G.R. nn. 1440/2003; 1963/2004; 1087/2005; 801/2006; 1193/2006; 539/2007; 1641/2007; 1935/2008; 849/2009; 2013/2009 e 2645/2010 - L.R. 17/2000 - art. 4 Programma Regionale per la Tutela dell'Ambiente ASSE 9 - Linea di intervento c "Potenziamento delle attività di comunicazione istituzionale". IMPEGNO e LIQUIDAZIONE di euro 15.000,00 sul capitolo 611067 del bilancio regionale 2011 (residui di stanziamento 2007) a favore di LEGAMBIENTE Comitato Regionale Pugliese.
Pag. 2669

DETERMINAZIONE DEL DIRIGENTE DELL'UFFICIO GESTIONE RIFIUTI 7 dicembre 2011, n. 131
Deliberazioni di G.R. nn. 1440/2003; 1963/2004; 1087/2005; 801/2006; 1193/2006; 539/2007; 1641/2007; 1935/2008; 849/2009; 2013/2009 e 2645/2010 - L.R. 17/2000 - art. 4, Programma Regionale per la Tutela dell'Ambiente ASSE 3 - Linea di intervento c. LIQUIDAZIONE ed EROGAZIONE di euro 346.666,67 sul capitolo 611067 del bilancio regionale 2011 (residui di stanziamento 2007) in favore della Amministrazione Provinciale di Bari.
Pag. 2671

DETERMINAZIONE DEL DIRIGENTE DELL'UFFICIO GESTIONE RIFIUTI 15 dicembre 2011, n. 155
Deliberazioni di G.R. nn. 1440/2003; 1963/2004; 1087/2005; 801/2006; 1193/2006; 539/2007; 1641/2007; 1935/2008; 849/2009; 2013/2009 e 2645/2010 - L.R. 17/2000 - art. 4, Programma Regionale per la Tutela dell'Ambiente ASSE 3 - Linea di intervento c. LIQUIDAZIONE ed EROGAZIONE di euro 480.958,44 sul capitolo 611067 del bilancio regionale 2011 (residui di stanziamento 2007) in favore della Amministrazione Provinciale di Bari.
Pag. 2673

Atti e comunicazioni degli Enti Locali

COMUNE DI ANDRIA
Provvedimento 17 gennaio 2012, n. 1
Indennità d'esproprio.
Pag. 2676

COMUNE DI MARUGGIO
Delibera C.C. 3 novembre 2011, n. 32
Approvazione progetto ampliamento lottizzazione Siciliani.
Pag. 2676

COMUNE DI PALO DEL COLLE
Delibera C.C. 2 novembre 2011, n. 61
Approvazione delibera n. 9/2011.
Pag. 2677

COMUNE DI SURBO
Delibera C.C. 21 dicembre 2011, n. 35
Approvazione variante urbanistica.
Pag. 2677

Appalti - Bandi, Concorsi e Avvisi

Appalti

ARTI
Bando di gara per l'appalto del servizio di somministrazione lavoro a tempo determinato.
Pag. 2677

COMUNE DI OSTUNI
Avviso di aggiudicazione lavori centro sportivo.
Pag. 2680

Concorsi

ARES PUGLIA
Avviso pubblico per il conferimento dell'incarico di collaborazione libero professionale di direttore amministrativo in staff alla direzione generale.
Pag. 2680

ASL BT
Avviso pubblico per incarichi provvisori di Tecnico di Neurofisiopatologia.
Pag. 2683

ASL BT
Avviso di mobilità volontaria regionale per personale ruolo sanitario appartenente ad aziende ed enti del servizio sanitario della Regione Puglia.
Pag. 2687

ASL BT
Concorso pubblico per n. 5 posti di Collaboratore amministrativo professionale.
Pag. 2690

GAL SUD EST BARESE
Bando pubblico per la presentazione di domande di aiuto - Programma di Sviluppo Rurale 2007-2013 della Regione Puglia. Misura 311 azioni 2 e Misura 313 azioni 4 e 5 - Graduatoria. Misura 313 azione 5 - chiusura bando. Misura 311 azioni 1 - 2 - 3 e Misura 313 azione 4 riapertura bandi.
Pag. 2696

Avvisi

AMMINISTRAZIONE PROVINCIALE DI BARI
Procedura di verifica assoggettabilità a V.I.A. Società Master.
Pag. 2699

AMMINISTRAZIONE PROVINCIALE DI BARI
Procedura di verifica assoggettabilità a V.I.A. Società NO.MO.TER.
Pag. 2700

AMMINISTRAZIONE PROVINCIALE DI FOGGIA
Procedura di verifica assoggettabilità a V.I.A. Società Tecnologie & Ambiente.
Pag. 2702

AMMINISTRAZIONE PROVINCIALE DI FOGGIA
Procedura di verifica assoggettabilità a V.I.A. Società Mascia.
Pag. 2702

AMMINISTRAZIONE PROVINCIALE DI FOGGIA
Procedura di verifica assoggettabilità a V.I.A. Società Elica Energia.
Pag. 2702

AMMINISTRAZIONE PROVINCIALE DI LECCE
Procedura di verifica assoggettabilità a V.I.A. Società Sud Gas.
Pag. 2702

AMMINISTRAZIONE PROVINCIALE DI LECCE
Procedura di verifica assoggettabilità a V.I.A. Società Itasmal.
Pag. 2705

AMMINISTRAZIONE PROVINCIALE DI LECCE
Procedura di verifica assoggettabilità a V.I.A. Società I.Cos.
Pag. 2708

AMMINISTRAZIONE PROVINCIALE DI LECCE
Procedura di verifica assoggettabilità a V.I.A. Società Guida.
Pag. 2711

COMUNE DI SANTA CESAREA TERME
Procedura di verifica assoggettabilità a V.I.A.
Pag. 2714

SOCIETA' F.LLI PANARESE
Avviso di deposito verifica assoggettabilità a V.I.A.
Pag. 2715

SOCIETA' SEMERARO
Procedura di verifica assoggettabilità a V.I.A.
Pag. 2715

SOCIETA' VODAFONE OMNITEL
Piano di installazione. Integrazioni.
Pag. 2716

STUDIO LEGALE ARENA
Tribunale di Foggia - Ricorso per usucapione speciale.
Pag. 2716

PARTE PRIMA

Corte Costituzionale

RICORSO 23 dicembre 2011, n. 170

Declaratoria illegittimità costituzionale L.R. n. 27/2011.

Ricorso n. 170
depositato il 23 dicembre 2011

del Presidente del Consiglio dei Ministri in persona del suo Presidente p.t., rappresentato e difeso dalla Avvocatura Generale dello Stato,

per la declaratoria di illegittimità costituzionale

della Legge Regionale n° 27 del 13/10/2011 (pubblicata sul BUR n. 165 del 21/10/2011) recante: Modifiche alla legge regionale 30 maggio 2011, n. 9 (Istituzione dell'Autorità idrica pugliese).

Nella seduta del 13 dicembre 2011 il Consiglio dei Ministri, su proposta del Presidente del Consiglio dei Ministri, ha approvato la determinazione di impugnare dinanzi alla Corte Costituzionale la Legge della Regione Puglia 13/10/2011 n. 27, recante: Modifiche alla legge regionale 30 maggio 2011, n. 9 (Istituzione dell'Autorità idrica pugliese) secondo quanto si argomenta e si deduce come segue.

DIRITTO

La legge regionale in esame détta modifiche alla precedente legge regionale n.9/2011, concernente l'istituzione dell'Autorità idrica pugliese, nuovo ente che assorbe le funzioni e i compiti svolti dall'ATO (Autorità d'ambito), e del quale assorbirà il personale, per la gestione del Servizio idrico in Puglia.

La l.r. n. 27/11 in esame presenta profili di censurabilità relativamente alla norma contenuta nell'articolo 3, che modifica il comma 1 dell'articolo 11 della legge regionale n. 9/2011, concernente appunto il personale del nuovo Ente pubblico.

Con tale disposizione si prevede il passaggio e l'inquadramento nei ruoli del nuovo ente pubblico del personale dipendente dall'ATO Puglia, che sarebbe stato assunto anche in base alla normativa di cui ai commi 90 e 94 dell'articolo 3 della L. n, 244/2007 (legge finanziaria 2008).

Poiché tale normativa è rivolta alle Amministrazioni regionali e locali, il richiamo operato dalla norma regionale in parola risulta inconferente rispetto al personale del disciolto ATO (Ambito Territoriale Ottimale).

Il trasferimento del personale presso il nuovo ente pubblico comporterebbe poi un'assunzione senza la richiesta procedura selettiva concorsuale, in contrasto con l'articolo 17, commi da 10 a 13, del decreto legge n. 78/2009, convertito dalla legge n. 102/2009.

Tale disposizione stabilisce infatti, per tutto il personale non dirigente delle amministrazioni pubbliche, tassative modalità di valorizzazione dell'esperienza professionale acquisita attraverso l'espletamento di concorsi pubblici con parziale riserva di posti, precludendo quindi alle amministrazioni ogni diversa procedura di stabilizzazione del personale non di ruolo, a partire dal gennaio 2010.

La norma regionale in esame eccede, quindi, dalle competenze regionali e viola gli articoli 3, 51 e 97 della Costituzione, in riferimento alla ragionevolezza nella previsione di trattamenti differenziati ed al principio di uguaglianza, regola posta a tutela non solo dell'interesse pubblico alla scelta dei migliori, ma anche per garantire a potenziali aspiranti (in possesso dei prescritti requisiti) il diritto di poter partecipare alla relativa selezione.

L'automatico trasferimento in blocco di tutti i lavoratori assunti a tempo indeterminato presso PATO Puglia all'istituenda Autorità idrica pugliese vìola il principio costituzionale che impone l'accesso ai pubblici uffici per mezzo del concorso pubblico, come stabilito dall'art. 97 Cost, principio posto a garanzia del buon andamento e della imparzialità della pubblica amministrazione.

Codesta Corte costituzionale, proprio in riferimento a tale principio, ha recentemente ribadito (sent. n. 81/2006 e 52/2011) che il principio del pubblico concorso costituisce la regola per l'accesso all'impiego alle dipendenze delle amministrazioni pubbliche, da rispettare allo scopo di assicurare la loro imparzialità ed efficienza. Tale principio si è consolidato nel senso che le eventuali deroghe possono essere giustificate solo da peculiari e straordinarie ragioni di interesse pubblico" (si vedano anche le sentenze nn. 159/05, e 34 e 205 del 2004).

Nella medesima pronuncia la Corte ha altresì escluso che tali peculiari e straordinarie ragioni di

interesse pubblico possano essere ravvisate nella personale aspettativa degli aspiranti, pur già legati da rapporto di impiego con la pubblica amministrazione.

Inoltre la Consulta nella recente Sent. 127/2011 ha affermato che il previo superamento di una qualsiasi "selezione pubblica" è requisito troppo generico per autorizzare una successiva stabilizzazione senza concorso, poiché tale previsione non garantisce la natura concorsuale dell'accesso, ma anzi lo preclude ai potenziali aspiranti violando il principio di uguaglianza dell'art. 3 e quello del libero accesso ai pubblici uffici previsto dall'art. 51 Cost.

Inoltre, il semplice ed automatico passaggio impedisce che la selezione sia riferita alla tipologia e al livello delle funzioni che il personale successivamente stabilizzato è chiamato a svolgere (sentenze n. 235 del 2010 e n. 293 del 2009).

Poiché la richiamata normativa statale costituisce disposizione di principio ai fini del coordinamento della finanza pubblica, la norma regionale risulta altresì violare l'articolo 117 comma 3, e l'art. 120, co. 1, della Costituzione.

P.Q.M.

Per le argomentazioni come sopra esposte si ritiene che la Legge Regionale n° 27 del 13/10/2011 (pubblicata sul BUR n. 165 del 21/10/2011) recante: Modifiche alla legge regionale 30 maggio 2011, n. 9 (Istituzione dell'Autorità idrica pugliese)" presenti profili d'illegittimità e pertanto promuove la questione di legittimità costituzionale dinanzi a codesta Corte ai sensi dell'art. 127 Cost. per sentire accogliere te seguenti

CONCLUSIONI

"Voglia la Ecc.ma Corte Costituzionale accogliere il presente ricorso e per l'effetto dichiarare l'illegittimità dell'art.3 della Legge Regionale n° 27 del 13/10/2011, pubblicata sul BUR n. 165 del 21/10/2011, recante: Modifiche alla legge regionale 30 maggio 2011, n.9 (Istituzione dell'Autotità idrica pugliese), per contrasto con gli artt.3, 51, 97, 117, co. 1, e 120, co. 1, Cost."

Roma, 17 dicembre 2011

Maurizio Di Carlo
Avvocato dello Stato

PARTE SECONDA

Deliberazioni del Consiglio e della Giunta

DELIBERAZIONE DELLA GIUNTA REGIONALE 29 dicembre 2011, n. 2947

P.O. FESR Puglia 2007-2013, Asse IV - Linea 4.2 - "Tutela, valorizzazione e gestione del patrimonio culturale". Azione 4.2.1 - Attività "D" "Riqualificazione e valorizzazione del sistema museale"- Programmazione risorse residue ed approvazione bando pubblico.

L'Assessore ai Beni Culturali Prof.ssa Angela Barbanente, sulla base dell'istruttoria condotta dalla dott.ssa Domenica Di Biase in qualità di Alta professionalità *"Beni museali e archivistici"* congiuntamente al Responsabile dell'azione 4.2.1 dott. Antonio Lombardo e confermata dal Dirigente del Servizio Beni Culturali, Responsabile della Linea 4.2, dott.ssa Silvia Pellegrini d'intesa con il Direttore d'Area, Responsabile dell'Asse IV dott. Francesco Palumbo, riferisce quanto segue:

Premesso:

- che il Programma Operativo (PO) FESR Puglia 2007-2013, approvato dalla Commissione Europea con Decisione C(2007) 5726 del 20.11.2007 ha individuato nella salvaguardia e nella valorizzazione del patrimonio di risorse naturali e di beni culturali di pregio, diffuso su tutto il territorio pugliese, la condizione essenziale per sostenere le dinamiche positive dei flussi turistici nonché per promuovere l'uso sostenibile delle risorse stesse garantendo la crescita economica, ed ha dedicato a questo obiettivo l'Asse IV *"Valorizzazione delle risorse naturali e culturali per l'attrattività e lo sviluppo"*;
- che il Programma pluriennale di Attuazione (PPA) 2007-2013 dell'Asse IV del PO FESR, approvato con Delibera di Giunta Regionale del 30 giugno 2009 n. 1150, nell'ambito della Linea di intervento 4.2, ed in particolare all'interno dell'azione 4.2.1. ha previsto tra gli altri alla lettera *"D"* la c.d. "*Riqualificazione e valorizzazione del*

sistema museale" avente ad oggetto interventi di adeguamento delle strutture museali, nel rispetto delle norme statali e regionali vigenti, agli standard di sicurezza e scientifici, unitamente alla creazione dei servizi di accoglienza e aggiuntivi nonché interventi di potenziamento e valorizzazione dei poli museali;

- che la dotazione finanziaria complessiva correlata alla summenzionata azione *"D"* della 4.2.1, così come indicato nella tabella del PPA, rimodulata dalla DGR n. 2426/2011, è pari ad euro 29.923.108,00;
- che dell'anzidetta dotazione l'importo pari ad eur o4.923.108,00, per interventi relativi al sistema museale è già stato impegnato con Determina dirigenziale n. 32/2010 nell'ambito dell'impegno complessivo di euro 54.000.000,00 a valere sul programma stralcio di Area Vasta;
- che la disponibilità residua da impegnare per le finalità sopra descritte ammonta a complessivi euro 25.000.000,00

Rilevato:

- che la Regione Puglia ha finanziato, con risorse a valere sulle delibere CIPE n.17/03, n. 35/05, e n. 3/06 - APQ Atto Integrativo I, III e IV, nonché con il POR Puglia 2000-2006, il recupero e la valorizzazione di numerosi musei sia di proprietà ecclesiastica che di enti locali;
- che la disponibilità finanziaria in rapporto all'elevato numero di beni museali, ricadenti nel territorio, non ha consentito la completa realizzazione degli interventi avviati a valere sui precedenti cicli di programmazione;
- che il PPA - Asse IV prevede come priorità, per l'attuazione della Linea 4.2., il completamento degli interventi di maggior rilievo e potenzialità già avviati nella precedente programmazione;
- che si rende pertanto, opportuno, per dare concreta attuazione alla lett. *"D"* dell'azione 4.2 nel perseguimento dell'obiettivo di realizzare l'anzidetto completamento degli interventi cui destinare le risorse ancora disponibili, procedere ad approvazione bando pubblico, in coerenza con le modalità di attuazione e di finanziamento degli interventi di cui al PPA;
- che i criteri di selezione degli interventi, al cui rispetto la procedura di evidenza pubblica sarà preordinata, sono quelli di cui al combinato disposto del punto 3.1.5 della Linea di intervento 4.2 del PPA dell'Asse IV rubricato *"Criteri di selezione comuni alla Linea"* e del punto 10 dell' azione 4.2.1 rubricato *"Criteri di selezione degli interventi",* per quanto afferenti alle peculiari caratteristiche della lett. "D" dell'azione 4.2.1, oltre che specifici ulteriori criteri che costituiscono parametri per attribuzione dei punteggi di valutazione e di premialità.

Tutto ciò premesso l'Assessore relatore, sulla base delle risultanze istruttorie come innanzi illustrate, e confermate dal Dirigente del Servizio Beni Culturali e dal Direttore D'Area, responsabile dell'Asse IV, propone alla Giunta l'adozione del conseguente atto finale che rientra nella specifica competenza della G.R. ai sensi dell'art. 4, comma IV, lett. i), della L.R. n. 7/97.

COPERTURA FINANZIARIA ai sensi della L.R. 16 novembre 2001, n. 28 e s.m.i.:

L'onere derivante dal presente provvedimento pari a complessivi euro 25.000.000,00 trova copertura finanziaria sul capitolo di spesa 1154020 (PO FESR 2007 - 2013, spese per l'attuazione dell'Asse IV, Linea di intervento 4.2 Tutela, valorizzazione e gestione del patrimonio culturale - quota UE - Stato) - UPB 2.9.9 Per il cofinanziamento regionale dell'Asse IV si fa riferimento alle quote finanziarie dei capitoli di spesa indicati nell'allegato "C" della legge regionale n. 4/2008 e successive modifiche ed integrazioni.

LA GIUNTA

Udita la relazione e la conseguente proposta dell'Assessore ai Beni Culturali;

Viste le sottoscrizioni poste al presente provvedimento dal funzionario responsabile dell'AP *"Beni museali ed archivistici",* dal Responsabile dell'azione 4.2.1, dal Dirigente del Servizio Beni Culturali e dal Direttore D'Area, responsabile dell'Asse IV;

A voti unanimi espressi nei modi di legge

DELIBERA

- di dare atto di quanto indicato in narrativa e che qui si intende integralmente riportato;

- di approvare la programmazione delle risorse residue di cui alla lett. *"D"* dell'azione 4.2.1 della Linea di intervento 4.2. del PPA Asse IV del PO FESR 2007 - 2013 per conseguire l'obiettivo del completamento degli interventi di maggior rilievo e potenzialità già avviati nella precedente programmazione;

- di dare atto che la spesa complessiva ammonta ad euro 25.000.000,00 e trova copertura finanziaria sul cap. 1154020;

- di approvare il bando pubblico per la selezione degli interventi da ammettere a finanziamento, unitamente agli allegati parte integrante del presente provvedimento;

- di dare mandato al Dirigente del Servizio Beni Culturali di adottare, entro il corrente esercizio finanziario l'atto di impegno della somma di euro 25.000.000,00 ed i successivi provvedimenti di liquidazione della spesa;

- di disporre la pubblicazione del presente provvedimento sul Bollettino Ufficiale della Regione Puglia.

Il Segretario della Giunta
Dott. Romano Donno

Il Presidente della Giunta
Dott. Nichi Vendola

Regione ***Puglia***
AREA POLITICHE PER LA PROMOZIONE DEL TERRITORIO,
DEI SAPERI E DEI TALENTI

BANDO PUBBLICO

Asse IV – PO FESR 2007-2013
Linea 4.2
Tutela, Valorizzazione e Gestione del Patrimonio Culturale

Azione 4.2.1

Azioni materiali e immateriali per il completamento e potenziamento delle reti di beni culturali connessi alle aree archeologiche, ai musei, alle biblioteche, agli archivi storici, ai teatri storici, ai castelli e alle cattedrali, al fine della fruizione turistica di tali beni e quindi dell'aumento dell'attrattività turistica della Regione

Attività 4.2.1. D
Riqualificazione e valorizzazione del sistema museale

Art. 1
Oggetto e finalità del bando

Nell'ambito della Linea di intervento 4.2 del Programma Pluriennale di Attuazione (di seguito PPA) dell'Asse IV del PO FESR 2007 – 2013 (DGR 1150/2009 e ss.m e i.) rubricata *"Tutela, Valorizzazione e Gestione del Patrimonio Culturale"* l'azione 4.2.1. è diretta a sviluppare interventi di riqualificazione e potenziamento del sistema di offerta culturale regionale per il tramite di operazioni di recupero, fruizione, valorizzazione e messa in rete del patrimonio culturale.

L'azione è focalizzata, particolarmente, sul "completamento" di interventi di maggiore potenzialità e significato già avviati in precedenti periodi di programmazione utilizzando risorse di varia fonte, ed è mirata all'identificazione unitaria e alla valorizzazione dei sistemi e delle reti di beni culturali presenti sul territorio regionale.

Il presente bando ha per oggetto il finanziamento di operazioni riconducibili specificatamente alla lettera "*D*" - *"Riqualificazione e Valorizzazione del sistema museale"* dell'azione 4.2.1 ed è rivolto ad assicurare una piena fruibilità del patrimonio culturale della Puglia, attraverso il rafforzamento e il miglioramento della rete dei musei nonché per il tramite del potenziamento degli strumenti di valorizzazione.

L'obiettivo precipuo, nel rispetto del D.M. 10 maggio 2001 del MiBAC (*Atto di indirizzo sui criteri tecnico-scientifici e sugli standard di funzionamento e sviluppo dei Musei),* e della circolare n. 49 del 23.03.2009 e ss. mm. e ii. contenente *"Linee guida in materia di affidamento in concessione di servizi di assistenza culturale e di ospitalità per il pubblico negli Istituti di cultura*", ed in coerenza con la Carta nazionale delle professioni museali e del Codice di deontologia dell'ICOM (International Council of Museums), è quello di garantire l'adeguamento delle strutture museali agli standard di sicurezza e scientifici, per consentire l'implementazione della funzionalità e dell'efficienza dei servizi per il pubblico, oltre che per attivare forme di valorizzazione mirate anche a sensibilizza-

re nuove fasce di utenti, incentivando, nel rispetto del comma 4 dell' art. 111 del Codice dei beni culturali (Dlgs 42/2004), forme di volontariato culturale.

Art. 2
Destinatari del bando

Il presente bando è rivolto alle Istituzioni museali di proprietà di Enti locali o di Enti ecclesiastici o il cui soggetto gestore sia un Ente locale o un Ente ecclesiastico.

Nel caso di istituzioni museali di proprietà di Enti pubblici diversi dagli Enti locali o Enti Ecclesiastici, a pena di inammissibilità dell'istanza, è necessario che l'Ente pubblico proprietario abbia sottoscritto, entro il termine di presentazione dell'istanza, una convenzione a favore del soggetto gestore Ente locale o Ente Ecclesiastico di destinazione d'uso dell'immobile a sede dell'Istituzione museale per una durata almeno decennale e di affidamento della gestione di pari durata.

Non sono ammissibili istanze relative a Istituzioni museali di proprietà privata né istanze presentate da Enti locali o Ente Ecclesiastici gestori di Istituzioni museali di proprietà privata.

E' altresì necessario, a pena di inammissibilità dell'istanza, che le Istituzioni museali siano provviste di uno Statuto o un Regolamento conforme al reale assetto del Museo alla data di presentazione dell'istanza e prevedano, nell'ambito della dotazione organica, la figura di un Direttore/Dirigente.

Art. 3
Soggetti Beneficiari ammissibili a finanziamento

Nel rispetto di quanto previsto dal PPA dell'Asse IV, nell'ambito del punto 7 dell'Azione 4.2.1, sono soggetti beneficiari ammissibili ai finanziamenti di cui all'articolo 1 del presente bando, gli Enti locali e gli Enti ecclesiastici.

Art. 4
Tipologie di intervento ammissibili a finanziamento

Le istanze di partecipazione al bando dovranno riguardare interventi di completamento di istituzioni museali che siano tesi ad assicurarne funzionalità e fruibilità pubblica, sulla base di un progetto del quale sarà valutata l'aderenza e la conformità ai criteri di cui al combinato disposto del punto 3.1.5 della Linea di intervento 4.2 del PPA dell'Asse IV rubricato "*Criteri di selezione comuni alla Linea*" e del punto 10 dell'azione 4.2.1 rubricato "*Criteri di selezione degli interventi*", per quanto afferenti alle specifiche caratteristiche della lettera "*D*" dell'azione 4.2.1, nonché a quelli disciplinati dall'art. 11.

Art.5
Spese ammissibili a finanziamento

Le spese ammissibili a contribuzione finanziaria sono quelle stabilite dal Regolamento CE n. 1083/2006 e dalla normativa nazionale di attuazione (DPR n. 196/2008), nonché dal PPA dell'Asse IV Linea di intervento 4.2.
In particolare, rispetto alla tipologia di interventi oggetto del presente bando sono ammissibili le seguenti categorie di spesa:

a. spese per esecuzione dei lavori, degli impianti e delle forniture finalizzate al completamento delle strutture destinate a museo;
b. spese per il potenziamento ed il miglioramento dei servizi di fruizione, di accoglienza, per la didattica e di conservazione del patrimonio, compresi gli eventuali restauri delle opere da esporre;
c. spese per attrezzature, impianti e beni strumentali finalizzati all'adeguamento degli standard di sicurezza, di fruibilità da parte dei soggetti disabili;
d. indennità e contributi dovuti ad Enti pubblici e privati come per legge (permessi, concessioni, autorizzazioni finalizzate all'esecuzione delle opere);
e. spese per pubblicità bando di gara;
f. IVA se si verificano le condizioni di ammissibilità e non recuperabilità.

Non sono ammesse a finanziamento le spese generali così definite: spese per attività preliminari, spese di gara (commissioni aggiudicatrici), spese per progettazione, direzione lavori, oneri sicurezza in fase di progettazione e DD.LL., indagini, accertamenti, consulenze e/o supporto, misura e contabilità, incentivo art.92, eventuali spese per RUP e Assistenza tecnico amministrativa, rilevazione e ricerche ,collaudi tecnici, collaudo tecnico-amministrativo.

Art. 6
Disponibilità finanziarie

Per le finalità del presente bando la dotazione finanziaria complessiva è di 25.000.000,00 euro.

I contributi saranno erogati secondo l'ordine delle graduatorie delle istanze ammissibili, compilate sulla base dei criteri e con i punteggi di cui agli artt. 10, 11 e 12, fino ad esaurimento del massimale delle risorse messe a disposizione per ciascuna delle categorie sotto elencate :

1. Istituzioni museali in corso di attivazione: **max € 10.000.000,00;**
2. Istituzioni museali in stato di funzionamento: **max € 7.500.000,00;**
3. Istituzioni museali in stato di funzionamento avanzato: **max € 7.500.000,00**

Nel caso in cui non si raggiunga il massimale collegato a ciascuna delle categorie sopra individuate, le somme residue saranno redistribuite a favore delle altre, in base al numero di istanze pervenute e alla qualità dei progetti non ammessi a finanziamento.

L'importo finanziabile per ciascuna richiesta ritenuta ammissibile non potrà, in ogni caso, superare la misura massima di seguito individuata in corrispondenza di ciascuna delle categorie di cui sopra e precisamente:

1. **Istituzioni museali in corso di attivazione: max € 800.000,00 di cui max 60% per lavori di completamento delle strutture destinate a museo (art. 5 - *lett. a*);**
2. **Istituzioni museali in stato di funzionamento: max € 500.000,00 di cui max 40% per lavori di completamento delle strutture destinate a museo (art. 5 - *lett. a*);**
3. **Istituzioni museali in stato di funzionamento avanzato: max € 300.000,00 di cui max 30% per lavori di completamento delle strutture destinate a museo (art. 5 - *lett. a*).**

Art. 7
Modalità e termini di presentazione della istanza di partecipazione al bando

I soggetti beneficiari di cui all'art. 3 del presente bando, interessati alla partecipazione dovranno predisporre e presentare, pena l'inammissibilità dell'istanza stessa, la documentazione sotto elencata in formato cartaceo e su supporto informatico:

1. istanza di partecipazione redatta secondo il format di cui all'allegato 1, sottoscritta dal Rappresentante legale del soggetto beneficiario con acclusa convenzione di cui al secondo capoverso dell'art. 2, in caso di Istituzione museale di Ente pubblico diverso dall'Ente locale o dall'Ente ecclesiastico;
2. Statuto e/o Regolamento conforme al reale assetto del Museo alla data di presentazione dell'istanza e Pianta organica dalla quale risulti la previsione della figura di un Direttore/Dirigente;
3. scheda anagrafica dell'istituzione museale secondo il format di cui all'allegato 2, debitamente compilata anche nella modalità interattiva reperibile sul sito www.beniculturali.regione.puglia.it (all'interno del plico dovrà essere inserita la ricevuta attestante la compilazione della scheda interattiva);
4. progetto esecutivo;
5. piano di gestione economico-finanziario di durata decennale;
6. dichiarazioni autocertificate attestanti:

a) che l'Ente non è stato dichiarato gravemente inadempiente in relazione a procedure di finanziamento gravanti su fondi comunitari nonché per inosservanza degli obblighi di legge, contrattuali e di rendicontazione delle spese effettuate;
b) l'impegno a rispettare la normativa comunitaria, nazionale e regionale vigente in materia di Fondi strutturali 2007/2013.

A pena di inammissibilità, le istanze di partecipazione al presente bando dovranno pervenire in plico chiuso al seguente indirizzo: *Regione Puglia – Area Politiche per la Promozione del Territorio, dei Saperi e dei Talenti - Servizio Beni Culturali – Via Gobetti n. 26 – BARI,* entro 60 giorni dalla data di pubblicazione del bando nel BURP.

Farà fede il timbro dell'ufficio postale accettante.

Il plico dovrà recare in evidenza la denominazione del soggetto proponente, unitamente al recapito, e la seguente dicitura - PO FESR Puglia 2007/2013 - Asse IV – Valorizzazione delle Risorse naturali e culturali per l'attrattività e lo sviluppo - Linea di intervento 4.2, Azione 4.2.1. lettera "*D*" - "*Riqualificazione e valorizzazione del sistema museale*" - e dovrà contenere all'interno la documentazione obbligatoria di cui sopra.
Il plico potrà essere consegnato a mano o spedito con raccomandata con avviso di ricevimento.

L'Amministrazione regionale non assume alcuna responsabilità per la dispersione di comunicazioni dipendente da inesatta o insussistente indicazione del recapito dei soggetti richiedenti, oppure tardiva comunicazione del cambiamento dell'indirizzo indicato, né per eventuali disguidi postali o telegrafici non imputabili a colpa dell'Amministrazione ricevente stessa, o comunque imputabili al servizio postale, a causa di terzi, a caso fortuito o forza maggiore, né per mancata restituzione dell'avviso di ricevimento.

Il Responsabile del procedimento potrà richiedere chiarimenti sulla documentazione presentata dagli Enti.
Ciascun Ente Locale potrà presentare non più di una istanza. Gli Enti Ecclesiastici non potranno presentare più di cinque istanze per Diocesi.

Art.8
Fasi del bando e Commissione di Valutazione

Il bando è basato sullo svolgimento di una procedura valutativa, articolata in una fase pre-istruttoria di ammissibilità, in una fase istruttoria ed in una fase selettiva.

La fase pre – istruttoria di ammissibilità sarà condotta dal responsabile dell'azione 4.2.1, responsabile del procedimento.

Le fasi istruttoria e selettiva saranno effettuate da una commissione, all'uopo nominata con determinazione del Responsabile dell'Asse IV, la quale si avvarrà per le necessità istruttorie del supporto tecnico – scientifico delle Soprintendenze competenti per materia.

La partecipazione alla commissione è da ritenersi, in ogni caso, *ratione offici* non comportando la corresponsione di alcun compenso da parte dell'Amministrazione regionale.

Art. 9
Fase pre-istruttoria - verifica di ammissibilità dell'istanza

La fase pre-istruttoria è tesa alla verifica dell'ammissibilità delle istanze pervenute.

Saranno reputate non ammissibili alla successiva fase di istruzione le istanze che si trovino in una o più delle seguenti condizioni:
- le istanze che non hanno i requisiti di cui al combinato disposto degli artt. 2 e 4;
- le istanze non conformi alle prescrizioni di cui all'art. 7.

Art. 10
Fase di istruttoria per la valutazione dello stato di funzionamento dell'Istituzione museale - attribuzione livello di graduazione -

La commissione di cui all'art. 8, all'atto di insediamento o alla prima seduta dei lavori, procede all'esame delle schede anagrafiche, previste dall'art. 7 punto 3, al fine di valutare lo stato di funzionamento delle istituzioni museali, sulla base delle dichiarazioni fornite dai partecipanti.

La fase di istruttoria sarà finalizzata all'inserimento delle istituzioni istanti in una delle seguenti categorie:
1. Istituzioni museali in corso di attivazione;
2. Istituzioni museali in stato di funzionamento;
3. Istituzioni museali in stato di funzionamento avanzato.

Al fine dell'inserimento definitivo in una delle anzidette categorie, la commissione terrà conto dell'istanza formulata dai partecipanti e della categoria dagli stessi prescelta, rispetto alla quale saranno operati riscontri oggettivi che tengano conto quali criteri di orientamento, dei parametri di seguito specificati, nonché di ogni informazione a disposizione della Regione e degli organismi ministeriali coinvolti:

- Accessibilità e modalità di ingresso (lett. b scheda anagrafica);
- Gestione (lett. d scheda anagrafica);
- Strutture, supporti alla fruizione e servizi aggiuntivi (lett. f scheda anagrafica)

Art. 11
Fase di selezione progetti esecutivi - criteri di valutazione

La commissione di cui all'art. 8 all'esito dell'istruttoria delle schede anagrafiche procederà alla valutazione dei progetti esecutivi sulla base dei criteri comuni a tutte le categorie e di quelli "premiali", con attribuzione dei punteggi collegati:

- Criteri per ciascuna categoria museale -

Criterio Valutazione	Punteggio
1. Cantierabilità dell'intervento	Max punti 30
2. Livello di completamento dell'intervento (in % rispetto a quanto già realizzato)	Max punti 15
3. Sostenibilità economico-finanziaria nella fase a regime	Max punti 15
4. Livello di partecipazione finanziaria o "in kind" dell'ente richiedente	Max punti 10
5. Qualità del progetto, con particolare riguardo ai caratteri di essenzialità, flessibilità e durevolezza degli allestimenti e dei servizi.	Max punti 20
6. Soluzioni progettuali capaci di contenere i costi unitari di allestimento e manutenzione.	Max punti 10

- Criteri premiali per ciascuna categoria museale -

Istituzioni museali in corso di attivazione	
Criterio Valutazione	**Punteggio**
1. Grado di compiutezza dell'intervento rispetto alla riqualificazione e valorizzazione dell'istituto-museo (non solo in relazione ai lavori da effettuare, ma anche rispetto alla "vision" complessiva dell'istituzione museale)	Max punti 10
2. Coerenza dei contenuti progettuali con la domanda di fruizione culturale della popolazione residente e del mercato turistico	Max punti 10
Istituzioni museali in stato di funzionamento	
Criterio Valutazione	**Punteggio**

1. Miglioramento della fruibilità ed accessibilità del patrimonio museale	Max punti 10
2. Grado di integrazione con altre istituzioni culturali (archivi, biblioteche, ecc), con altri programmi (es. SAC) ed altre tipologie di interventi finanziati con fondi a valere su risorse, pubbliche e private, nazionali e comunitarie	Max punti 10
Istituzioni museali in stato di funzionamento avanzato	
Criterio Valutazione	**Punteggio**
1. Capacità del progetto di migliorare la qualità dell'offerta culturale e dei servizi per la fruizione, anche in relazione ai livelli di innovazione tecnologica che si intendono realizzare	Max punti 10
2. Progetti innovativi in grado di migliorare l'accessibilità e la fruizione culturale anche a favore di specifiche fasce di utenza (scolari, diversamente abili) ed in grado di incentivare forme di volontariato culturale	Max punti 10

Art. 12
Definizione delle graduatorie e assegnazione delle risorse

A conclusione della fase di selezione delle istanze, saranno stilate tre graduatorie provvisorie, che il Responsabile della Linea di Intervento (RdLI) provvede ad approvare ed a pubblicare sul BURP nonché sul sito web della Regione *www.regione.puglia.it.*

La graduatoria provvisoria comprende la lista dei progetti da ammettere al finanziamento.

In conformità a quanto previsto dall'art. 5 delle Direttive (D.G.R. 651/2010 e s.m.i., di seguito "Direttive") , dalla data di pubblicazione della graduatoria provvisoria, i soggetti interessati hanno 20 (venti) giorni di tempo per presentare eventuali osservazioni e motivate opposizioni al RdLI.

Sulla base delle osservazioni/opposizioni pervenute, il RdLI, entro i successivi 20 (venti) giorni provvede ad approvare le graduatoria definitive e ad ammettere a contribuzione finanziaria, nei limiti di quanto stabilito dall'art. 6.

Le risorse, in prima fase, verranno assegnate agli Enti che abbiano raggiunto un punteggio almeno uguale alla metà più uno di quello ottenuto dal primo Ente in graduatoria.

Gli Enti che non risultino assegnatari delle risorse potranno essere riammessi con procedura negoziale, previa revisione del progetto al fine del raggiungimento del punteggio richiesto suindicato, anche a valere su ulteriori risorse stanziate.

Art. 13
Responsabile del procedimento

Il responsabile del procedimento è il responsabile dell'azione 4.2.1 dott. Antonio Lombardo contattabile all'indirizzo di posta elettronica a.lombardo@regione.puglia.it. E' istituita una casella di posta elettronica dedicata infomusei@regione.puglia.it, alla quale far pervenire ogni richiesta di informazione.

Art. 14
Adempimenti generali del Beneficiario del contributo

I soggetti beneficiari assegnatari del finanziamento dovranno sottoscrivere un disciplinare regolante i rapporti con la Regione, contenente i seguenti impegni:

- rispetto delle normative nazionali e comunitarie in materia di concorrenza (appalti/perizie di variante), per l'affidamento sia dei servizi che dei lavori, e in materia di ambiente;
- applicazione della normativa comunitaria in tema di pubblicità e informazione del finanziamento con fondi comunitari;

- adozione di un sistema di contabilità separata nella gestione delle somme trasferite dalla Regione a titolo di finanziamento a valere sulle risorse del P.O. (es. codice contabile associato al progetto);
- impegno a presentare una relazione preliminare, relazioni quadrimestrali sullo stato di avanzamento del progetto e una relazione finale;
- applicazione e rispetto delle disposizioni in materia di contrasto al lavoro non regolare;
- applicazione e rispetto, in quanto applicabili, delle disposizioni in materia di trasparenza dell'azione amministrativa;
- registrazione al sistema CUP (codice unico di progetto) dei progetti di investimento pubblico;
- conservazione e messa a disposizione per ogni azione di verifica e controllo della documentazione relativa all'operazione finanziata per almeno tre anni successivi alla chiusura del PO o alla sua chiusura parziale;
- anticipazione a carico del proprio bilancio della quota di spesa del 5% del finanziamento, relativa all'erogazione finale;
- impegno, nel caso di progetti generatori di entrate, a fornire per i primi cinque anni di esercizio, la documentazione utile alla verifica dell'effettivo valore attuale dei proventi netti derivanti dall'investimento.

Dovranno, inoltre, indicare :

- che, in caso di verifica, in sede di controllo, del mancato pieno rispetto delle discipline comunitarie, anche se non penalmente rilevanti, la Regione procederà alla revoca del finanziamento e al recupero delle eventuali somme già erogate;
- il cronoprogramma dell'operazione riferito al complesso delle diverse fasi di progettazione, affidamento lavori, realizzazione e operatività dell'intervento;
- l'impegno a concludere e rendere operativo l'intervento entro e non oltre il 31/12/2012;
- che l'ammontare definitivo del finanziamento sarà riferito al quadro economico esecutivo dell'intervento;
- le modalità di rendicontazione e certificazione delle spese da parte del soggetto beneficiario, nonché quelle di erogazione del finanziamento da parte della Regione;
- che in ogni fase procedimentale possono essere disposti controlli e ispezioni sull'attuazione dell'interventi ammessi a finanziamento e sulla regolarità dei procedimenti;
- che i dati relativi all'attuazione dell'intervento, così come riportati nel sistema informatico di registrazione e monitoraggio, saranno resi disponibili per gli Organi Istituzionali deputati al monitoraggio e al controllo.

Art. 15
Ammissione definitiva a finanziamento ed erogazione del contributo

A seguito dell'approvazione e della pubblicazione delle graduatorie definitive, in conformità a quanto previsto dall'art. 6 delle Direttive, il Responsabile di Azione, procede alla notifica al soggetto beneficiario per la sottoscrizione del disciplinare regolante i rapporti con la Regione, redatto sulla base dello schema generale di disciplinare (opere pubbliche) di cui all'allegato 2 delle Direttive.

Con l'ammissione a finanziamento e la sottoscrizione del disciplinare, il Beneficiario accetta di essere incluso nell'elenco dei beneficiari pubblicato a norma dell'articolo 7, paragrafo 2, lettera d) del Reg (CE) 1828/96 (pubblicazione, elettronica o in altra forma, dell'elenco dei beneficiari, delle denominazioni delle operazioni e dell'importo del finanziamento pubblico destinato alle operazioni).

Il soggetto beneficiario entro i 15 (quindici) giorni successivi alla data di notifica del disciplinare è tenuto ad inviare alla struttura regionale di gestione della Linea di intervento 4.2 la seguente documentazione:

a) il disciplinare debitamente sottoscritto per accettazione da parte del Legale rappresentante del soggetto beneficiario ovvero, su delega formale di quest'ultimo, del Responsabile unico del procedimento (RUP) designato formalmente dal soggetto beneficiario stesso;
b) i provvedimenti di copertura finanziaria, nel caso di cofinanziamento da parte del soggetto beneficiario;
c) il provvedimento di nomina del Responsabile unico di procedimento (RUP). Ogni successiva variazione del RUP deve essere comunicata alla Regione entro i successivi 10 (dieci) giorni dalla variazione stessa.

Nel caso in cui nei 15 (quindici) giorni successivi alla scadenza del termine previsto il soggetto beneficiario non dovesse adempiere al relativo obbligo, la Regione provvede alla revoca del contributo concesso, salvo motivato ritardo comunicato dal soggetto beneficiario entro lo stesso termine di 15 (quindici) giorni.

Con la sottoscrizione del disciplinare regolante i rapporti tra Regione e Beneficiario, quest'ultimo si obbliga ad assumere gli impegni previsti dallo Schema generale di disciplinare per le opere pubbliche - allegato 2 delle Direttive.

In assenza della restituzione alla Regione del disciplinare debitamente compilato e sottoscritto, l'avvio da parte del Beneficiario delle attività ammesse a finanziamento è operato a proprio rischio e pericolo, non risultando perfezionata la procedura di ammissione a contribuzione finanziaria a carico del Programma.
L'erogazione del contributo definitivamente assegnato al beneficiario avverrà in acconti secondo le modalità previste dall'art. 6 delle Direttive.

Art. 16
Informazione, Pubblicità, Trasparenza

Nel rispetto della normativa comunitaria i progetti devono prevedere un'adeguata attività di comunicazione verso l'esterno supportata da specifiche risorse evidenziate nel quadro economico – finanziario.

I soggetti beneficiari di finanziamenti si impegnano a garantire l'applicazione degli art. 8 e 9 del Reg. (CE) n. 1828/2006 relativamente all'informazione al pubblico circa il finanziamento ottenuto dal Fondo FESR, sia durante la fase di cantiere (ad esclusione dell'acquisto di oggetti fisici), sia successivamente, attraverso l'esposizione di una targa esplicativa permanente.
A tale scopo, i beneficiari dovranno utilizzare le seguenti modalità:

1. esposizione di **targa esplicativa permanente**, visibile e di dimensioni significative, entro sei mesi dal completamento dell'operazione. La targa dovrà contenere le seguenti informazioni:
   a) il tipo e la denominazione dell'operazione;
   b) l'emblema dell'Unione Europea, conformemente a quanto indicato nell'allegato 1 del Reg. (CE) n. 1828/2006 e un riferimento all'Unione Europea;
   c) l'indicazione del fondo strutturale che partecipa al finanziamento per esteso, in particolare, nel caso di specie FESR "Fondo Europeo di Sviluppo Regionale";
   d) una frase scelta dall'Autorità di Gestione del Fondo; nelle more di tale scelta può essere utilizzata la frase "*Investiamo nel vostro futuro*" come suggerita dalla CE all' art.9 del Reg. CE n.1828/2006.
2. installazione di un **cartello nel luogo dell'operazione** durante l'attuazione dell'operazione. Il cartello deve contenere le informazioni di cui al punto 1 lettere b, c, d; tali informazioni dovranno costituire almeno il 25% del cartello.

Tutti i documenti relativi alle operazioni dovranno includere una dichiarazione da cui risulti che il programma operativo è stato cofinanziato dal FESR. Con particolare riferimento al divieto di cumulo dei contributi o di finanziamenti comunitari a valere sulla stessa operazione, l'Autorità di Gestione ha stabilito, inoltre, l'obbligo di apposizione sui documenti originali di spesa presentati a rendicontazione dai Beneficiari del timbro riportante la dicitura "***Documento contabile finanziato a valere sul Programma Operativo Regionale Puglia FESR 2007-2013 – Obiettivo Convergenza – ammesso per l'intero importo o per l'importo di euro ___".***

In caso di acquisizione di forniture, sulle stesse dovranno essere applicate targhette riportanti l'emblema dell'U.E. con l'indicazione "P.O. FESR Puglia 2007 – 2013".

In caso di produzione di materiali divulgativi e promozionali (brochure, cartelline, manifesti, gadgets, etc.) sugli stessi dovrà essere riportato l'emblema dell'U.E. con l'indicazione "P.O. FESR Puglia 2007 – 2013".

Per completezza di informazione relativamente agli obblighi di informazione e pubblicità si rinvia al documento *Istruzioni sulle modalità di allestimento del materiale informativo e pubblicitario (all.15 del Manuale delle procedure dell'AdG).*

Art. 17
Revoca del contributo

Ai sensi di quanto previsto all'art. 17 delle Direttive, la revoca della contribuzione finanziaria e/o il recupero delle somme eventualmente già erogate si rende necessario nelle seguenti circostanze:

a) nel caso in cui, a seguito di controlli operati dalle strutture di gestione o di quelle di *audit* ovvero di attivazione di procedimenti giudiziari amministrativi o penali, risultano accertate a carico di soggetti beneficiari irregolarità non emendabili o sanabili nell'attuazione di operazioni finanziate;

b) nell'eventualità che per dodici mesi consecutivi il soggetto beneficiario di un contributo finanziario non avanzi nessuna domanda di pagamento a valere su un avanzamento dell'attuazione dell'operazione finanziata e non abbia inviato alcuna comunicazione formale in ordine alle motivazioni del mancato avanzamento della spesa;

c) che in sede di omologazione da parte del Responsabile della linea di intervento della spesa rendicontata da un soggetto beneficiario, venga accertata la non ammissibilità, per qualsiasi motivo, di parte della stessa, comunque superiore alla quota di riserva del 5% del finanziamento da erogare con il provvedimento di omologazione.

La sussistenza delle condizioni per procedere alla revoca della contribuzione finanziaria e al recupero delle eventuali somme già erogate dovrà essere valutata d'intesa tra Autorità di Gestione, Responsabile di Asse e Responsabile di Linea di intervento.

In detti casi, il Responsabile della Linea di intervento procede, previa diffida nel caso della lettera b), alla revoca totale della contribuzione finanziaria o alla revoca parziale riferita alla parte di finanziamento di cui alle spese accertate non ammissibili e ad attivare le procedure di recupero delle eventuali somme già versate indebitamente, ai sensi dell'art. 72 della legge regionale n. 28 del 16.11.2001 e successive modifiche e integrazioni.

Nel caso di revoca il soggetto beneficiario è obbligato a restituire alla Regione Puglia le somme da quest'ultima anticipate, maggiorate degli interessi legali nel caso di versamenti delle stesse su conti correnti fruttiferi, restando a carico del medesimo soggetto beneficiario tutti gli oneri relativi all'intervento.

È facoltà, inoltre, della Regione di utilizzare il potere di revoca nel caso di gravi ritardi, indipendentemente da fatti imputabili al soggetto beneficiario, nell'utilizzo del finanziamento concesso.

In caso di revoca parziale riferita alla parte del finanziamento di cui alle spese accertate non ammissibili, le stesse restano a totale carico del soggetto beneficiario.

Art. 18
Allegati

Al presente bando è allegata la seguente documentazione che ne costituisce parte integrante e sostanziale:

- ALLEGATO 1 ISTANZA DI PARTECIPAZIONE
- ALLEGATO 2 SCHEDA ANAGRAFICA

Art. 19
Normativa di riferimento

Per tutto quanto non regolato dal presente Avviso si applicherà la normativa vigente sul procedimento amministrativo, nonché la normativa comunitaria, nazionale e regionale.

Articolo 20
Dati sensibili

Di norma i dati forniti dai soggetti proponenti non rientrano tra i dati sensibili di cui agli articoli 20, 22 e 26 del D.Lgs. 30.6.2003 n. 196.

Il trattamento dei dati verrà effettuato in modo da garantire la sicurezza e la riservatezza e potrà essere effettuato mediante strumenti informatici e telematici idonei a memorizzarli, gestirli e trasmetterli. Tali dati potranno essere anche abbinati a quelli di altri soggetti in base a criteri qualitativi, quantitativi e temporali di volta in volta individuati.

I dati potranno essere comunicati a: (i) soggetti anche esterni all'Amministrazione, i cui nominativi sono a disposizione degli interessati, facenti parte di Commissioni di valutazione; (ii) altri soggetti proponenti che facciano richiesta di accesso ai documenti nei limiti consentiti dalla legge n. 241/90 e dalla L.R. n. 9/95.

Relativamente ai suddetti dati, al soggetto proponente, in qualità di interessato, vengono riconosciuti i diritti di cui all'art. 7 del D.Lgs. 30.6.2003 n. 196.

Acquisite le suddette informazioni, ai sensi dell'art. 13 del D.Lgs. 30.6.2003 n. 196, con la presentazione della domanda e la sottoscrizione della convenzione, il proponente acconsente espressamente al trattamento dei dati personali secondo le modalità indicate precedentemente.

ALLEGATO 1

ISTANZA DI PARTECIPAZIONE

Alla *Regione Puglia*
Area Politiche per la Promozione del Territorio, dei Saperi e dei Talenti
Servizio Beni Culturali
Via Gobetti n. 26
70125 - BARI

Oggetto: richiesta di partecipazione al Bando Pubblico PO FESR Puglia 2007/2013 - Asse IV – Valorizzazione delle Risorse naturali e culturali per l'attrattività e lo sviluppo - Linea di intervento 4.2, Azione 4.2.1. lettera "D" - "Riqualificazione e valorizzazione del sistema museale"

Il/la sottoscritto/a_____
nella qualità di Rappresentante legale dell'Ente locale/Ente Ecclesiastico di_____
_____
sede legale _____
codice fiscale_____

CHIEDE

di partecipare al bando in oggetto indicato per l'Istituzione Museale dell'Ente Locale/Ente Ecclesiastico di_____

di essere inserito nella categoria:

☐ Istituzioni museali in corso di attivazione;

☐ Istituzioni museali in stato di funzionamento;

☐ Istituzioni museali in stato di funzionamento avanzato.

Allega la documentazione obbligatoria ex art. 7 comma 1 di seguito specificata:

☐ Statuto;

☐ Regolamento conforme al reale assetto del Museo alla data di presentazione dell'istanza;

☐ Pianta organica dalla quale risulti la previsione della figura di un Direttore/Dirigente;

☐ scheda anagrafica dell'istituzione museale secondo il format di cui all'allegato 2 e ricevuta di compilazione della scheda interattiva;

☐ progetto esecutivo;

☐ piano di gestione economico-finanziario di durata decennale.

Consapevole delle sanzioni penali, nel caso di dichiarazioni non veritiere, di formazione o uso di atti falsi richiamate dall'art. 76 del D.P.R. 445 del 28 dicembre 2000, nonché della sanzione ulteriore prevista dall'art. 75 del citato D.P.R. 445 del 28 dicembre 2000, consistente nella decadenza dai benefici eventualmente conseguenti al provvedimento emanato sulla base della dichiarazione non veritiera,

DICHIARA

a) che l'Ente non è stato dichiarato gravemente inadempiente in relazione a procedure di finanziamento gravanti su fondi comunitari nonché per inosservanza degli obblighi di legge, contrattuali e di rendicontazione delle spese effettuate;

b) l'impegno a rispettare la normativa comunitaria, nazionale e regionale vigente in materia di Fondi strutturali 2007/2013.

Data _____

Luogo _____

Firma del legale rappresentante o suo delegato

_____

(timbro e firma)

ALLEGATO 2

SCHEDA ANAGRAFICA

a) DENOMINAZIONE E LOCALIZZAZIONE

Forma pubblica del nome		
Altre forme del nome		*Indicare se il Museo è conosciuto con un nome diverso da quello ufficiale*
ubicazione e indirizzi	Sedi espositive del Museo	☐ Unica ☐ Dislocata in sedi distaccate
		Indicare, quindi, se si tratta di: ☐ Sede principale ☐ Succursale ☐ Altre sedi *Nel caso in cui si tratti di più sedi dislocate, indicarne il numero e la funzione* _____ _____ _____
	Indirizzo	*(Le seguenti informazioni vanno riportate per ciascuna sede distaccata)*
	Località	
	Provincia	
	Comune	*(indicare il codice ISTAT)*
	CAP	
	Coordinate GPS	/
	Telefono	_____ - _____ - _____
	Fax	_____ - _____ - _____
	Email	_____ - _____ - _____
	Sito web	http:// _____ *Indicare se il sito è aderente agli* ***standard di accessibilità e usabilità (W3C)*** *e la tempistica di aggiornamento*
	Contatto Messaggistica istantanea (es. Facebook, Twitter, Skype)	_____ - _____ - _____ _____ - _____ - _____

	Contatti con il personale	*Indicare i nominativi dei membri del personale, la loro funzione e i riferimenti per contattarli (nome, cognome, area di responsabilità, email, ecc.)* Incarico _____ Nome _____ Cognome _____ Email _____ Telefono_____

b) **ACCESSIBILITA' E MODALITA' DI INGRESSO**

Aperto al pubblico	☐ Si ☐ No *Se no, indicare la motivazione*: ☐ Inagibilità ☐ Ristrutturazione o restauro ☐ Allestimento o scavi ☐ Carenza di risorse economiche ☐ Carenza di personale ☐ Altro_____
Organizzazione accesso al pubblico	☐ Solo con orari di ingresso prestabiliti ☐ Solo su richiesta ☐ Sia con orari prestabiliti che su richiesta ☐ Accesso libero *Indicare giorni e orari di accesso al pubblico* _____
Modalità di accesso	☐ Biglietto a pagamento ☐ Biglietto gratuito ☐ Biglietto cumulativo ☐ Offerta libera ☐ Accesso libero con forme di registrazione dei visitatori ☐ Accesso libero senza forme di registrazione dei visitatori

c) **TIPOLOGIA**

Categoria principale del museo	☐ Arte antica ☐ Arte moderna ☐ Arte contemporanea ☐ Archeologia ☐ Storia ☐ Storia naturale e scienze naturali

	☐ Scienza e tecnica ☐ Etnografia e antropologia ☐ Museo territoriale ☐ Museo industriale e/o d'impresa ☐ Altra categoria (*specificare*)_____
Storia del Museo	*Indicare ogni informazione pertinente relativa alla storia del museo. Questo elemento può comprendere informazioni relative alla data di costituzione, ai mutamenti di denominazione, ai cambiamenti di competenze in base ad atti legislativi o ad ogni altra fonte normativa riguardante il museo.*
Tipologia dell'edificio (si richiede di fornire un supporto fotografico e breve descrizione degli interventi eseguiti nel corso del tempo)	☐ architettura civile ☐ architettura fortificata ☐ complesso monumentale ☐ chiesa o edificio di culto ☐ villa o palazzo di interesse storico artistico ☐ altro (*specificare*)_____ _____
Superficie totale destinata al museo	mq _____
Spazi museali (si richiede di fornire un supporto fotografico sia delle superfici già utilizzate che di quelle da utilizzare)	• spazi espositivi (mq) di cui all'aperto: mq _____ e/o spazi multifunzionali (specificare le funzioni e la estensione) • spazi temporaneamente chiusi al pubblico: mq _____ • spazi per attività scientifiche: mq _____ • spazi per attività didattiche: mq _____ • depositi: mq:_____ • uffici: mq _____ • laboratori: mq _____ • altro

d) **GESTIONE**

Mandato/Fonti normative	*Indicare ogni documento, legge, direttiva o statuto che si configura quale fonte normativa che conferisce poteri, funzioni e responsabilità al museo*
Titolare del Museo	
Soggetto Gestore	☐ Gestione diretta ☐ Condotta da un solo soggetto titolare ☐ Tramite forma consortile pubblica, in forma associata o affidamento in house ☐ Gestione indiretta ☐ Tramite concessione a terzi o affidamento a un soggetto giuridico autonomo ☐

Legale rappresentante dell'Ente Gestore	_____
Convenzione/protocollo fra Ente Gestore ed Ente titolare	• Data di sottoscrizione: _____ • Durata (anni): _____ • Note: _____
Partecipazione a sistemi o reti	☐ No ☐ Si, fa parte di circuito museale ☐ Si, fa parte di un sistema museale integrato
Partecipazione a sistemi ambientali e culturali (SAC)	☐ Si ☐ Se si descrivere modalità di partecipazione ☐ No
Collegamento fisico o tramite rete con biblioteche e archivi	☐ Si ☐ Se si descrivere la forma di collegamento ☐ No
Personale	*Indicare la presenza dei seguenti profili professionali (indicazioni ICOM):*

- Direttore del museo	☐	n°.
RICERCA, CURA E GESTIONE DELLE COLLEZIONI		
- Conservatore	☐	n°.
- Catalogatore	☐	n°.
- Registrar: responsabile del servizio prestiti e della movimentazione delle opere	☐	n°.
- Restauratore	☐	n°.
- Assistente tecnico addetto alle collezioni	☐	n°.
SERVIZI E RAPPORTI CON IL PUBBLICO		
- Responsabile dei servizi educativi	☐	n°.
- Educatore museale	☐	n°.
- Coordinatore dei servizi di custodia e accoglienza del museo	☐	n°.
- Operatore dei servizi di custodia e accoglienza del museo	☐	n°.
- Responsabile dei servizi di documentazione	☐	n°.
- Responsabile della biblioteca del museo	☐	n°.
AMMINISTRAZIONE, FINANZE, GESTIONE E RELAZIONI PUBBLICHE		
- Responsabile amministrativo e finanziario	☐	n°.
- Responsabile di segreteria	☐	n°.
- Responsabile dell'ufficio stampa e delle relazioni pubbliche	☐	n°.
- Responsabile per lo sviluppo: fund raising, promozione e marketing	☐	n°.
- Responsabile sito web	☐	n°.
STRUTTURE, ALLESTIMENTO E SICUREZZA		
- Responsabile delle strutture e dell'impiantistica	☐	n°.
- Responsabile del sistema informatico	☐	n°.
- Responsabile addetto alla sicurezza	☐	n°.
- Progettista allestimenti e mostre	☐	n°.

Personale	- Totale n°: _____

	- Temporaneo n°:_____ - Part time n°:_____ - Esterno °: _____

e) CARATTERISTICHE E CONSISTENZA DEI BENI

Descrizione dei beni/collezioni (si richiede di fornire un corredo di immagini)	*Riportare una sintetica descrizione del patrimonio custodito dal museo esposti e in deposito, descrivendo le modalità e il periodo in cui si è formato e fornendo informazioni relative a consistenza, peculiarità, ecc.*
Collezioni permanenti	☐ Si ☐ No, è la struttura stessa oggetto di esposizione ☐ No, ma dispone di beni/collezioni acquisiti solo per esposizioni temporanee
Collezioni di proprietà	☐ Si ☐ No *I beni/collezioni permanenti di proprietà rappresentano la parte più rilevante dei beni di cui dispone il museo?* ☐ Si ☐ No
Collezioni non di proprietà	☐ In prestito a titolo gratuito ☐ In prestito a titolo oneroso ☐ In concessione d'uso ☐ In deposito
Politiche di gestione documentaria, di acquisizione e di tutela	*Indicare le informazioni riguardanti le politiche di gestione documentaria e di acquisizione del museo* *Inoltre:* Esposti *(indicare il numero di beni esposti)* ____ Esistenza inventario (*indicare la percentuale dei beni inventariati*) ____ Esistenza schede cartacee (*indicare la percentuale*) ____ Esistenza precatalogo (*indicare la percentuale di schede*)/catalogo a stampa ____ Digitalizzazione (foto-video) ____

	Inoltre: Esistono ambienti per il ricovero dei Beni ☐ Se sì, esiste un adeguato sistema di sorveglianza ☐
Comitato Scientifico	*Descrivere composizione, ruoli, funzioni e data di costituzione*

f) STRUTTURE, SUPPORTI ALLA FRUIZIONE E SERVIZI AGGIUNTIVI

Aree espositive	*Fornire informazioni sulle caratteristiche delle aree espositive temporanee e permanenti*
Laboratori didattici	*Riportare informazioni sulla presenza e le caratteristiche di laboratori didattici*
Biblioteca	☐ Si ☐ No
Servizi per l'infanzia	*Esiste un servizio di baby parking?* ☐ Si ☐ No
Servizio audioguide	*Specificare in quali lingue:* *1)* *2)* *3)* *4)* *Specificare se ci sono e dove sono situati gli ambienti dedicati al prelievo e alla restituzione delle audioguide*
Postazioni multimediali interattive	☐ Si ☐ No *Se si, specificarne il numero e la tipologia*
Strumenti di ricerca, guide e pubblicazioni	*Fornire una rassegna sommaria degli strumenti di ricerca editi e/o inediti e delle guide, elaborati dal museo, nonché di ogni altra pubblicazione pertinente.*
Depositi	☐ Si ☐ No
Bar caffetteria	☐ Si ☐ No
Distributori di bevande	☐ Si ☐ No
Bookshop	☐ Si ☐ No

Guardaroba	☐ Si ☐ No
Servizi igienici	☐ Si ☐ Si, anche accessibili ai portatori di handicap ☐ No
Spazi per il pubblico	*Fornire informazioni relative agli spazi di uso pubblico del museo*

g) SICUREZZA

Adeguamento alle prescrizioni del D. Lgs 81/08 e successive integrazioni e modificazioni	☐ Si ☐ No
Possesso certificazioni relative agli impianti (D.M. 37/08)	☐ Si ☐ No
Possesso certificazioni relative alla normativa antincendio	☐ Si ☐ No
Accessibilità ai disabili	☐ Si ☐ No
Presenza impianto anti-intrusione	☐ Si ☐ No
Elaborazione valutazione del rischio	☐ Ambientale e per le opere ☐ Strutturale dell'edificio ☐ Nell'uso con riferimento alla fruibilità dell'immobile in caso di grandi afflussi di visitatori

h) QUADRO ECONOMICO – FINANZIARIO DELL'ISTITUZIONE MUSEALE

Assetto finanziario del museo		*Descrivere le risorse finanziare con le quali il museo è messo nelle condizioni di perseguire i suoi fini, l'ordinamento finanziario di riferimento, i tempi, le forme di approvazione del bilancio e gli organi ad esso preposti, le responsabilità della gestione finanziaria, amministrativa e conti, le procedure di revisione dei conti e/o di eventuale certificazione dei bilanci, le modalità di effettuazione del controllo gestione*
Finanziamenti ricevuti		Se si indicare la fonte di finanziamento e l'arco temporale a partire dal 1994
Bilancio a regime	Entrate	☐ Entrate totali: …… ☐ Entrate di gestione: …… ☐ Contributi pubblici e privati: …… ☐ Sponsorizzazioni ☐ Altre
	Uscite	☐ Uscite totali: …… ☐ Personale: …… ☐ Funzionamento: ……

		☐ Automazione ☐ Patrimonio ☐ Altre
	Utili	€
Gestione in economia	Percentuale sui capitoli di	
	Sponsorizzazioni	
	Entrate	

INFORMAZIONI SULLA COMPILAZIONE

Responsabile della redazione della scheda	Nome e Cognome _____ Ruolo _____ Telefono _____ Fax_____ e-mail _____
Data di compilazione	

DELIBERAZIONE DELLA GIUNTA REGIONALE 19 gennaio 2012, n. 1

Art. 18 comma 2 del D.P.G.R. 22 febbraio 2008, n. 161 - Conferimento incarico di direzione ad interim del Servizio Verifiche e Controllo e del Servizio Reti e Infrastrutture per la Mobilità.

L'Assessore alle Risorse Umane, Semplificazione e Sport, Ing. Maria Campese, sulla base della istruttoria compiuta dal Dirigente dell'Ufficio Reclutamento Mobilità e Contrattazione, confermata dal Dirigente del Servizio Personale e Organizzazione e dal Direttore dell'Area Organizzazione e Riforma dell'Amministrazione, riferisce quanto segue.

Con nota prot. n. AOO_009/09/01/2012/1 il Direttore dell'Area Politiche per la mobilità e qualità urbana, ha rappresentato la necessità di procedere al conferimento degli incarichi di direzione del Servizio Verifiche e Controllo dei servizi di trasporto pubblico locale e del Servizio Reti ed infrastrutture per la mobilità, resisi vacanti a seguito della cessazione dal servizio dei precedenti titolari proponendo, al contempo, nelle more dell'espletamento delle relative procedure, il conferimento *ad interim* dei predetti incarichi a se stesso.

Occorre, pertanto, per assicurare continuità amministrativa ai compiti e alle funzioni ascritte ai Servizi innanzi indicati, affidarne la direzione *ad interim* in conformità alla proposta del Direttore dell'Area Politiche per la mobilità e qualità urbana, nelle more dell'attivazione e conclusione delle procedure per l'acquisizione delle candidature alla direzione dei predetti Servizi, riservate al personale interno.

COPERTURA FINANZIARIA DI CUI ALLA LEGGE REGIONALE N. 28 DEL 16/11/2001 E SUCCESSIVE MODIFICHE E INTEGRAZIONI

"La presente deliberazione non comporta implicazioni di natura finanziaria sia di entrata che di spesa e dalla stessa non deriva alcun onere a carico del bilancio regionale".

L'Assessore relatore, per le motivazioni innanzi espresse, propone alla Giunta l'adozione del seguente atto finale.

Il presente provvedimento è di competenza della Giunta Regionale, ai sensi dell'Atto di alta organizzazione n. 161/08, art. 18 comma 2.

LA GIUNTA

Udita la relazione dell'Assessore alle Risorse Umane, Semplificazione e Sport;

Viste le sottoscrizioni poste in calce al presente provvedimento dal Dirigente dell'Ufficio Reclutamento Mobilità e Contrattazione, dal Dirigente del Servizio Personale e Organizzazione e dal Direttore dell'Area Organizzazione e Riforma dell'Amministrazione,

A voti unanimi espressi ai sensi di legge;

DELIBERA

Per le motivazioni espresse in narrativa che qui si intendono integralmente riportate:

1. di affidare la direzione *ad interim* del Servizio Verifiche e Controllo dei servizi di trasporto pubblico locale e del Servizio Reti ed infrastrutture per la mobilità, al dott. Roberto Giannì, Direttore dell'Area Politiche per la mobilità e qualità urbana, in conformità alla proposta del medesimo Direttore, nelle more dell'attivazione e conclusione delle procedure per l'acquisizione delle candidature alla direzione dei sopra indicati Servizi regionali, riservate al personale interno.

2. di far decorrere gli incarichi come sopra conferito dalla data di notificazione del presente provvedimento, da effettuarsi a cura del Servizio Personale e Organizzazione;

3. di dare mandato al Dirigente del Servizio Personale e Organizzazione di porre in essere tutti gli adempimenti connessi al conferimento dell'incarico dirigenziale disposto con il presente atto;

4. di trasmettere il presente atto alle OO.SS. a cura del Servizio Personale e Organizzazione;

5. di pubblicare il presente atto sul B.U.R.P. e sul sito ufficiale della Regione Puglia www.regione.puglia.it

Il Segretario della Giunta
Teresa Scaringi

Il Presidente della Giunta
Dott. Nichi Vendola

Atti regionali

DECRETO DEL PRESIDENTE DELLA GIUNTA REGIONALE 16 gennaio 2012, n. 11

D.P.R. 6/3/1978, n. 218 - Trasferimento in proprietà, trascrizione e voltura catastale, in favore della Regione Puglia dell'opera denominata "Progetto n. 30218 - Convitto per la Scuola conserviera di Bari - ex ENAIP", finanziata dalla cessata Cassa per il Mezzogiorno e sita nel Comune di Modugno (Bari) - via delle Magnolie.

IL PRESIDENTE

Visti gli artt. 139 e 148 del T.U. delle leggi sugli interventi straordinari nel Mezzogiorno approvato con il D.P.R. 06/03/1978, n. 218;

Visto il decreto n. 6542 del 13/07/1987 del Ministro per il Mezzogiorno con la quale fu approvato ed ammesso a finanziamento - sulla gestione del progetto n.30218 della CASMEZ - il progetto n. 843 denominato "Realizzazione di centro servizi consortili" nel Comune di Modugno in attuazione della Delibera C.I.P.E. 20.12.1986, art. 1.6, nella quale, nella scheda tecnica allegata, vengono indicati la Regione Puglia quale "Amministrazione che resterà proprietaria delle opere" e il Consorzio ASI di Bari quale "Ente attuatore";

Visto l'atto di convenzione n. 470/87, approvato con Delibera n. 2403 del 13.04.1988 dal Comitato di Gestione dell'Agenzia per la promozione dello sviluppo del Mezzogiorno, con cui la Cassa affidò al Consorzio per l'Area di Sviluppo industriale di Bari l'esecuzione delle opere di cui al progetto n. 843;

Considerato che con provvedimento della Giunta Regionale della Puglia n. 9294 del 4/11/1985, nel deliberare il trasferimento dei beni e delle opere realizzate dalla Casmez in proprietà agli Enti autarchici territoriali interessati (tenuti per legge ad assumerne la gestione) ed alla Regione stessa, si stabilì di procedere per ogni opera al formale trasferimento a mezzo di Decreto del Presidente della Giunta Regionale, impegnando il Settore (ora Servizio) regionale Demanio e Patrimonio a predisporre tutti gli atti necessari per l'espletamento dei trasferimenti;

Visto il verbale di consegna del 31/10/1985 con cui il Servizio Demanio e Patrimonio della Regione, prendeva in consegna dalla CASMEZ, secondo i deliberati regionali n. 4360-4361-4362 del 06/05/1985, una prima parte dell'immobile affidandola all'ENAIP ed all'ufficio studi e Programmazione ed il successivo verbale di consegna del 24.09.1987 con cui si prendeva in consegna la rimanente parte dell'immobile assegnandola all'ENAIP.

Vista la Delibera n. 7154 del 27/09/1989 del Comitato di Gestione dell'Agenzia per la Promozione dello Sviluppo del Mezzogiorno, con la quale si notifica alla Regione Puglia l'avvenuta realizzazione delle opere di cui al progetto n.30218 finanziato dalla ex Cassa per il Mezzogiorno, da trasferire alla Regione stessa;

Visto il verbale di consegna, sottoscritto in data 29/12/2000 con il quale l'ENAIP-Puglia consegna l'immobile in parola alla Regione Puglia;

DECRETA

Art. 1

L'opera denominata "Progetto n. 30218-Convitto per la Scuola conserviera di Bari - ex ENAIP", finanziata dalla cessata Cassa per il Mezzogiorno e sito nel Comune di Modugno (Bari) - via delle Magnolie, è attribuita in proprietà alla Regione Puglia ai sensi degli artt. 139 e 148 del D.P.R. 06/03/1978, n. 218.

Art. 2

L'attribuzione avviene nello stato di fatto e di diritto in cui l'opera si trova alla data del presente decreto, comprese le pertinenze, con tutti gli oneri e pesi inerenti.

Art. 3

E' disposto l'inoltro, all'Agenzia del Territorio del Ministero delle Finanze competente, della richiesta di trascrizione e voltura catastale in favore della Regione Puglia, dell'immobile "Convitto per la Scuola conserviera di Bari - ex ENAIP", sito nel Comune di Modugno (Bari) - via delle Magnolie ed attuale sede di Uffici regionali, insistente su terreno individuato con i seguenti dati catastali:

Comune di Modugno - Foglio 6 - particelle 464, 471, 469, 467, 468, 474, 466, 465, 462, 479, 461, 480, 460, 481, 476, 477, 463, 475, 482, 459, 472, 473, 195, 216, 158, 159, 114, 192 e 357.

Art. 4

Il presente decreto è dichiarato immediatamente esecutivo e costituisce titolo per la trascrizione e la voltura, in favore della Regione Puglia.

Art. 5

Il Servizio Demanio e Patrimonio cura l'espletamento di tutti gli adempimenti necessari alla piena attuazione del trasferimento di cui trattasi, nonché della regolarizzazione catastale del fabbricato.

Art. 6

Lo stesso Decreto sarà inserito nella Raccolta Ufficiale dei Decreti del Presidente della Regione e sarà pubblicato sul Bollettino Ufficiale della Regione Puglia.

Bari, lì 16 gennaio 2012

Vendola

DECRETO DEL PRESIDENTE DELLA GIUNTA REGIONALE 19 gennaio 2012, n. 12

Nomina Presidente Agenzia per il Diritto allo Studio Universitario di Puglia - Art. 9 Legge Regionale 27 giugno 2007, n. 18.

IL PRESIDENTE DELLA REGIONE PUGLIA

Vista la legge regionale n. 18 del 27 giugno 2007 avente ad oggetto: "Norme in materia di diritto agli studi dell'istruzione universitaria e dell'Alta Formazione" e, in particolare l'art. 9 nella parte in cui stabilisce che "il Presidente dell'ADISU è nominato dal Presidente della Giunta Regionale con proprio Decreto", previa consultazione del Comitato universitario regionale di coordinamento;

Viste le dimissioni presentate dall'Avo. Ettore Sbarra pervenute in data 18 gennaio scorso nominato Presidente dell'ADISU con Decreto del Presidente n. 1135 dell'11 ottobre 2010;

Ritenuto di dover provvedere a nuova nomina;

Acquisito il parere favorevole del CURC che si è espresso il 16 gennaio scorso;

DECRETA

Per quanto espresso in narrativa che qui di seguito si intende integralmente riportato di nominare, ai sensi dell'art. 9 della legge n. 18/2007, Presidente dell'ADISU PUGLIA il Prof. Carlo G. De Santis nato ad Adelfia (BA) il 5/8/1946 ed ivi residente in trav. Via Carducci, 7;

Dare mandato al Gabinetto del Presidente di provvedere alla notifica del presente Decreto.

Bari, lì 19 gennaio 2012

Vendola

DETERMINAZIONE DEL DIRIGENTE SERVIZIO ACCREDITAMENTO E PROGRAMMAZIONE SANITARIA 20 dicembre 2011, n. 298

Art. 10, comma 1, punto 2-bis ed art. 24, comma 5-bis, L.R. 8/2004 s.m.i. - "Centro di Terapia Fisica e Riabilitazione s.r.l.", Via Madonna delle Grazie n. 35/41, Terlizzi (Ba). Mantenimento dell'accreditamento a seguito di trasformazione in società di capitale.

Il giorno 20 dicembre 2011, in Bari, nella sede del Servizio Accreditamento e Programmazione Sanitaria

IL DIRIGENTE DEL SERVIZIO

Vista la Legge 25 marzo 1974 n. 18 - Ordinamento degli uffici e stato giuridico del personale;

Vista la Legge regionale 4 febbraio 1997, n. 7 - Norme di Organizzazione dell'Amministrazione Regionale;

Vista la deliberazione di Giunta regionale 28 luglio 1998, n. 3261 e successive integrazioni;

Visti gli artt. 4 e 16 del D. L.vo n. 165/2001 e succ. modificazioni;

Vista la deliberazione di Giunta Regionale n. 1426 del 4/10/2005;

Visto il Decreto del Presidente della Giunta Regionale 22 febbraio 2008 n. 161;

Vista la deliberazione di Giunta regionale n. 1444 del 30 luglio 2008;

Vista la Determinazione del Direttore di Area n. 3 del 09 settembre 2009 - Istituzione degli Uffici afferenti ai Servizi dell'Area di coordinamento Politiche per la Promozione della Salute, delle Persone e delle Pari Opportunità;

Vista la Determinazione n. 292 del 20 ottobre 2009 - Atto di assegnazione del personale agli Uffici del Servizio PGS;

Vista la nota n. A00/005/372 dell'8/07/11 del Direttore dell'Area Politiche per la Promozione della Salute, delle Persone e delle Pari Opportunità;

Vista la Deliberazione di Giunta Regionale n. 1828 del 5/08/2011 - Servizio Accreditamento e Programmazione Sanitaria. Disposizioni conseguenti alla cessazione del dirigente;

Vista la Determinazione del Direttore d'Area n. 18 del 1/09/2011 - Affidamento ad interim dell'incarico di Dirigente dell'Uff. 1.

Sulla base dell'istruttoria dalla quale emerge quanto segue:

L'art. 10, comma 1, punto 2-bis della L.R. 28 maggio 2004, n. 8 s.m.i. prevede espressamente il trasferimento dell'autorizzazione all'esercizio in caso di "passaggio da aziende individuali e/o società di persone, già autorizzate all'esercizio, a società di capitale con il vincolo della permanenza con una quota non inferiore al 51 per cento nella compagine sociale del soggetto autorizzato all'esercizio".

L'art. 24, comma 5-bis, della L.R. 28 maggio 2004, n. 8 s.m.i. dispone inoltre che "la società di capitale autorizzata all'esercizio ai sensi del punto 2-bis) del comma 1 dell'articolo 10 mantiene l'accreditamento provvisorio e/o istituzionale, qualora posseduto dall'azienda e/o dalla società di persone, previa verifica della sussistenza dei titoli e dei requisiti".

La Regione, per il tramite del Dirigente del Settore Sanità, ai sensi del successivo comma 8 del medesimo art. 24 L.R. 8/2004, procede ogni tre anni alla verifica della sussistenza dei requisiti di accreditamento per le strutture accreditate istituzionalmente ex art. 24, comma 7 della stessa legge regionale.

Il Dr. Mario Allegretti, Legale Rappresentante dell'azienda individuale denominata "Studio di Terapia Fisica e Riabilitazione - Allegretti Mario T.d.R.", con sede a Terlizzi (BA) alla Via Madonna delle Grazie n. 39/41, autorizzato all'esercizio dal Comune di Terlizzi con atto n. 448 del 2/4/1997 ed accreditato istituzionalmente con il SSR giusta Determinazione Dirigenziale n. 235 dell'11/9/2006, ha richiesto con apposita istanza presentata in data 23/05/2011 il mantenimento dell'accreditamento nei confronti del "Centro di Terapia Fisica e Riabilitazione S.r.l.", ai sensi del combinato disposto dell'art. 10, comma 1, punto 2-bis e dell'art. 24, comma 5-bis della L.R. n. 8/2004 s.m.i.

Alla richiamata istanza il Dr. Allegretti ha peraltro allegato:

- Atto costitutivo della Società a responsabilità limitata denominata "Centro di Terapia Fisica e Riabilitazione S.r.l.", redatto dal Dott. Romualdo de Scisciolo, notaio in Corato (BA), in data 18/11/2010 (rep. n. 10303, racc. n. 5315, registrato all'Agenzia delle Entrate di Bari il 26/11/2010 al n. 30788), dal quale si evince che la quota partecipativa nella società da parte del titolare dell'autorizzazione, Dr. Mario Allegretti, è superiore al 51%;
- Certificato della CCIAA di Bari di iscrizione nella sezione Ordinaria con il numero REA 533922 e Codice Fiscale 07120560722 della costituita S.r.l., completo della certificazione antimafia;
- Voltura di autorizzazione all'esercizio dell'attività di terapia fisica e riabilitazione rilasciata in

data 30/12/2010 e successivamente confermata in data 08/04/2011 dal Sindaco del Comune di Terlizzi (BA) nei confronti del "Centro di Terapia Fisica e Riabilitazione S.r.l.", con sede a Terlizzi (BA) alla Via Madonna delle Grazie n. 35/41 ed avente come Direttore Sanitario il Dr. Francesco Saponieri, nato a Bari il 3 maggio 1967;
- Copia dell'ultimo contratto sottoscritto con la ASL BA (2010).

Il Dipartimento di Prevenzione della ASL BA, con nota prot. n. 0211656/UOR24 del 3/12/2010, ha riscontrato le richieste inoltrate dal Servizio PGS con note prot. AOO_081/2930/Coord del 17/06/2010 e AOO_081/5509/Coord del 26/11/2010, comunicando che "in esito al sopralluogo di verifica eseguito il 2/12/2010, la struttura può allo stato ritenersi conforme ai requisiti previsti specificatamente dal Regolamento Regionale n. 3/2005 in merito all'esercizio di attività sanitaria afferente alla sezione B - tipologia 8.01.09 "Medicina Fisica e Riabilitazione", mentre in ordine alla "verifica della permanenza dei requisiti di accreditamento, con particolar riguardo agli ulteriori requisiti organizzativi previsti alla sezione A del precitato Regolamento Regionale n. 3/2005, si è in attesa di ricevere in tempi brevi la relativa documentazione probatoria già formalmente richiesta".

Con successiva nota prot. n. 083936/UOR24 del 13/5/2011 lo stesso Dipartimento di Prevenzione della ASL BA, sulla base dell'ulteriore documentazione analizzata, ha integrato la precedente nota, comunicando che "la struttura sanitaria "Studio di Terapia Fisica Allegretti Mario T.d.R." continua a mantenere i requisiti strutturali, tecnologici ed organizzativi previsti alla sezione A) del R.R. n. 3/2005 e s.m.i.".

L'Ufficio Accreditamenti ha richiesto tuttavia al Dipartimento di Prevenzione della ASL BA, con nota prot. AOO_081-4498 del 17/11/2011, alcune informazioni integrative rispetto a quelle fornite con le predette note, con specifico riferimento all'ampliamento planimetrico della struttura in oggetto, come di seguito: "Considerate le date dei sopralluoghi degli incaricati del Dipartimento di Prevenzione in indirizzo, avvenute a cavallo fra richiesta ed autorizzazione dell'ampliamento planimetrico in parola, si chiede alla S.V. se la verifica dei requisiti strutturali, tecnologici ed organizzativi effettuata con esito positivo abbia riguardato l'intera struttura ad avvenuto ampliamento (numeri civici dal 35 al 41) oppure la struttura inizialmente autorizzata ed accreditata (numeri civici dal 39 al 41)".

Il riscontro alla predetta nota da parte del Dipartimento di Prevenzione della ASL BA è avvenuto con nota prot. 198080/1 del 2/12/2011, dalla quale si evince che "a seguito di una verifica ispettiva eseguita il 05/07/2011 da personale Medico e Tecnico di questo Dipartimento, è risultato che il centro in disamina risulta autorizzato con provvedimenti del Sindaco di Terlizzi del 23/03/2006 prot n°5306, del 30/12/2010 prot n°98 e, non da ultimo, all'esercizio di centro per l'attività ambulatoriale di fisiokinesiterapia e riabilitazione rilasciata il 07/11/2011 con prot. n°31890. Per quanto sopra, il Dott. Allegretti Mario allo stato risulta legale rappresentante del "Centro di Terapia Fisica e Riabilitazione s.r.l." e autorizzato a svolgere attività ambulatoriale nei locali in Terlizzi (BA) alla Via Madonna delle Grazie, civici 35-37-39-41".

Per quanto innanzi esposto, si propone il mantenimento dell'accreditamento, già posseduto dallo "Studio di Terapia Fisica e Riabilitazione - Allegretti Mario T.d.R." di Terlizzi (BA), in capo alla società "Centro di Terapia Fisica e Riabilitazione S.r.l.", con sede nel Comune di Terlizzi (BA) alla Via Madonna delle Grazie n. 35/41.

Tale mantenimento dell'accreditamento, in applicazione della citata normativa, resta subordinato al vincolo della permanenza nella compagine sociale del soggetto autorizzato all'esercizio con una quota non inferiore al 51% ed alla permanenza del possesso degli ulteriori requisiti di carattere strutturale, tecnologico e organizzativo previsti, per la tipologia di appartenenza della struttura, dai Regolamenti Regionali n. 3/2005 e n. 3/2010.

VERIFICA AI SENSI DEL D.Lgs. 196/03

Garanzie alla riservatezza

La pubblicazione dell'atto all'albo, salve le garanzie previste dalla legge 241/90 in tema di accesso ai documenti amministrativi, avviene nel rispetto della tutela alla riservatezza dei cittadini, secondo quanto disposto dal Dlgs 196/03 in materia di protezione dei dati personali, nonché dal vigente regolamento regionale n. 5/2006 per il trattamento dei dati sensibili e giudiziari.

ADEMPIMENTI CONTABILI Al SENSI DELLA L.R. n. 28/2001

Il presente provvedimento non comporta alcun mutamento qualitativo o quantitativo di entrata o di spesa né a carico del Bilancio della Regione né a carico degli Enti per i cui debiti i creditori potrebbero rivalersi sulla Regione e che è escluso ogni ulteriore onere aggiuntivo rispetto a quelli già autorizzati a valere sullo stanziamento previsto dal bilancio regionale.

Il Dirigente dell'Ufficio
Rossella Caccavo

Ritenuto di dover provvedere in merito

DETERMINA

Per le motivazioni in premessa illustrate, che quivi si intendono integralmente riportate

1. Di disporre, ai sensi dell'art. 10, comma 1, punto 2-bis e dell'art. 24, comma 5-bis, della L.R. 28 maggio 2004, n. 8 s.m.i., il mantenimento dell'accreditamento, già posseduto dallo "Studio di Terapia Fisica e Riabilitazione - Allegretti Mario T.d.R.", in capo alla società "Centro di Terapia Fisica e Riabilitazione S.r.l.", con sede nel Comune di Terlizzi (BA) alla Via Madonna delle Grazie n. 35/41;

2. Di precisare che tale mantenimento dell'accreditamento, in applicazione della citata normativa, resta subordinato al vincolo della permanenza nella compagine sociale del soggetto autorizzato all'esercizio con una quota non inferiore al 51% ed alla permanenza del possesso degli ulteriori requisiti di carattere strutturale, tecnologico e organizzativo previsti, per la tipologia di appartenenza della struttura, dai Regolamenti Regionali n. 3/2005 e n. 3/2010;

3. Di stabilire che la società "Centro di Terapia Fisica e Riabilitazione S.r.l." è obbligata al rispetto di quanto previsto all'art. 27 della L.R. 28/05/04 n. 8 e s.m.i.;

4. Di notificare il presente provvedimento:
   - al Legale Rappresentante della Società "Centro di Terapia Fisica e Riabilitazione S.r.l.", con sede nel Comune di Terlizzi (BA) alla Via Madonna delle Grazie n. 35/41;
   - al Sindaco del Comune di Terlizzi (BA);
   - al Direttore Generale della ASL BA, per quanto di competenza;
   - alla SvimService S.p.A. di Molfetta, per quanto di competenza;

5. Di pubblicare il presente provvedimento nel Bollettino Ufficiale della Regione Puglia.

Il Dirigente Servizio APS
Silvia Papini

DETERMINAZIONE DEL DIRIGENTE SERVIZIO ATTIVITA' ECONOMICHE CONSUMATORI 19 gennaio 2012, n. 24

A.D. n. 236/2011 - Art. 6 della L.R. 24/07/2001, n. 18 - Bando dei posteggi disponibili nei mercati su aree pubbliche di alcuni Comuni della Regione. Integrazione.

IL DIRIGENTE DEL SERVIZIO

Visti gli articoli 4 e 5 della legge regionale 4 febbraio 1997, n. 7;

Vista la deliberazione di giunta regionale n. 3261 del 28 luglio 1998;

Visti gli articoli 4 e 16 del decreto legislativo 30 marzo 2001, n. 165;

Visto l'art. 32 della legge 18 giugno 2009, n. 69, che prevede l'obbligo di sostituire la pubblicazione tradizionale all'Albo ufficiale con la pubblicazione di documenti digitali sui siti informatici;

Visto l'art. 18 del Dlgs 196/03 "Codice in materia di protezione dei dati personali" in merito ai Principi applicabili ai trattamenti effettuati dai soggetti pubblici;

Sulla base dell'istruttoria espletata dal competente ufficio

Con atto dirigenziale n. 236 del 18/10/2011 è stato approvato il bando regionale dei posteggi disponibili nei mercati su aree pubbliche, pubblicato sul Bollettino Ufficiale della Regione Puglia n. 168 del 27/10/2011, in base alle disposizioni dell'art. 6 della L.R. n. 18/2001. Il citato bando regionale comprendeva, tra l'altro, i posteggi disponibili nel Comune di Manduria (TA);

Con nota prot. n.44/UC del 12.01.2012, il Comune di Manduria ha comunicato che a seguito di qualche disguido nella gestione della posta di questo Comune non è pervenuta la comunicazione dello scrivente Servizio regionale relativa alla pubblicazione del bando sul Bollettino Ufficiale della Regione Puglia.

Tale circostanza non ha consentito al Comune in questione di adempiere alle attività conseguenziali alla pubblicazione del bando per la concessione dei posteggi.

Per le suddette motivazioni ed al fine di venire incontro alle richieste degli operatori commerciali, il Comune, con la nota in questione ha chiesto una pubblicazione straordinaria della deliberazione della Giunta Municipale n. 000806 del 29.09.2011 di approvazione del bando comunale per l'assegnazione dei posteggi disponibili.

In considerazione che la prossima pubblicazione del bando regionale è stabilita per il prossimo maggio 2012, si propone di integrare la precedente determinazione n.236/2001, già pubblicata sul Bollettino Ufficiale della Regione Puglia, con il bando per l'assegnazione dei posteggi disponibili nei mercati del Comune di Manduria.

VERIFICA AI SENSI DEL DLGs 196/03

Garanzie alla riservatezza

La pubblicazione dell'atto all'albo, salve le garanzie previste dalla legge 241/90 in tema di accesso ai documenti amministrativi, avviene nel rispetto della tutela alla riservatezza dei cittadini, secondo quanto disposto dal Dlgs 196/03 in materia di protezione dei dati personali, nonché dal vigente regolamento regionale n.5/2006 per il trattamento dei dati sensibili e giudiziari.

Ai fini della pubblicità legale, l'atto destinato alla pubblicazione è redatto in modo da evitare la diffusione di dati personali identificativi non necessari ovvero il riferimento a dati sensibili; qualora tali dati fossero indispensabili per l'adozione dell'atto, essi sono trasferiti in documenti separati, esplicitamente richiamati.

ADEMPIMENTI DI CUI ALLA L.R. N. 28/01 E SUCCESSIVE MODIFICHE E INTEGRAZIONI

Dal presente provvedimento non deriva alcun onere a carico del bilancio regionale

La Dirigente d'Ufficio
Marta Lisi

IL DIRIGENTE DEL SERVIZIO
ATTIVITÀ ECONOMCHE CONSUMATORI

sulla base delle risultanze istruttorie come innanzi illustrate, letta la proposta formulata dal Dirigente dell'Ufficio interessato;

vista la sottoscrizione posta in calce al presente provvedimento dal dirigente dell'Ufficio interessato;

richiamato, in particolare, il disposto dell'art. 6 della legge regionale 4 febbraio 1997, n. 7, in materia di modalità di esercizio della funzione dirigenziale;

DETERMINA

- di prendere atto di quanto descritto in premessa;

- di approvare l'integrazione della precedente determinazione n. 236/2001, già pubblicata sul Bollettino Ufficiale della Regione Puglia, con il bando per l'assegnazione dei posteggi disponibili nei mercati del Comune di Manduria, riportati, nell'allegato al presente provvedimento, per farne parte integrante;

- di disporre, ai sensi dell'art. 6 della L.R. 18/2001, la pubblicazione nel Bollettino Ufficiale della Regione, del presente atto;

- di stabilire che per quanto non riportato nel presente provvedimento, si rinvia alla precedente determinazione n. 236 del 18/10/2011;

-il presente provvedimento è immediatamente esecutivo.

Il presente provvedimento:

a) sarà pubblicato per estratto all'albo on line nelle pagine dei sito www.regione.puglia.it;
b) sarà trasmesso in copia conforme all'originale alla Segreteria della Giunta Regionale;
c) sarà disponibile per estratto nel sito ufficiale della Regione Puglia: www.regione.puglia.it;
d) composto da n° 4 facciate, è adottato in unico originale.

Il Dirigente del Servizio
Pietro Trabace

PROVINCIA DI TARANTO

COMUNE DI MANDURIA

Mercati giornalieri da svolgersi nell'intero periodo dell'anno

Nr.posteggi	Ubicazione	merceologia	note
Nr. 8 Posteggi	Mercato coperto	Generi alimentari	Escluso festivi
Nr. 8 Posteggi	P.zza Giovanni XXIII	n.3 generi alimentari n.2 merci varie, n. 3 agricoltori	Escluso festivi
Nr. 2 posteggi	P.zza Giovanni XXIII	Frutta secca	Festivi e prefestivi
Nr. 8 posteggi	Piazza della Repubblica	n.3 generi alimentari n.2 merci varie, n. 3 agricoltori	Escluso festivi
Nr. 8 posteggi	Piazza Risorgimento	n. 3 generi alimentari n.1 merci varie, n. 4 agricoltori	Escluso festivi
Nr. 2 posteggi	Piazza Risorgimento	Frutta secca	Festivi e prefestivi
Nr. 8 posteggi	Piazza Maria Ausiliatrice	n. 3 generi alimentari n. 2 merci varie, n. 3 agricoltori	Escluso festivi
Nr. 8 posteggi	Piazza della Pietà	n. 3 generi alimentari n.2 merci varie, n. 3 agricoltori	Escluso festivi
Nr.1 posteggio	Piazza della Pietà	Frutta secca	Festivi e prefestivi
Nr. 8 posteggi	Piazza Indipendenza	n. 3 generi alimentari n. 2 merci varie, n. 3 agricoltori	Escluso Festivi
Nr. 8 posteggi	Via Pier Santi Mattarella	n. 3 generi alimentari n. 2 merci varie, n. 3 agricoltori	Escluso Festivi
Nr. 8 posteggi	Piazza Commestibili	Agricoltori	Escluso festivi
Nr. 8 posteggi	Piazza Archita	n. 3 generi alimentari n.2 merci varie, n. 3 agricoltori	Escluso festivi
Nr. 5 posteggi	Piazza Scegnu	Souvenir e artigianato locale	Escluso festivi
Nr. 8 posteggi	Largo Via Pitagora	n. 3 generi alimentari n.2 merci varie, n. 3 agricoltori	Escluso festivi
Nr. 8 posteggi	Piazza Filippo Turati	n. 3 generi alimentari n.2 merci varie, n. 3 agricoltori	Escluso festivi
Nr. 8 posteggi	Villa Comunale Uggiano M.sco	n. 3 generi alimentari n.2 merci varie, n. 3 agricoltori	Escluso festivi
Nr.1 posteggio	Villa Comunale Uggiano M.sco	Frutta secca	Festivi e prefestivi
Nr.2 posteggi	Piazza V. Veneto	Frutta secca	Festivi e prefestivi
Nr.2 posteggi	Piazza S. Angelo	Frutta secca	Festivi e prefestivi
Nr.1 posteggio	Piazza Garibaldi	Frutta secca	Festivi e prefestivi

Le graduatorie saranno formate, ai sensi dell'art. 6, commi 3 e 4 della L.R. 18/2001 e dell'art. 16-17 e 18 del Piano Comunale per la disciplina del Commercio su Aree Pubbliche, sulla base dei seguenti criteri nell'ordine:

1. maggiore anzianità di presenza maturata dal soggetto richiedente nell'ambito del mercato (allegare documentazione);

2. maggiore anzianità di iscrizione al registro delle Imprese per l'attività di commercio al dettaglio su aree pubbliche (allegare certificato di iscrizione alla Camera di Commercio con data non antecedente a 3 (tre) mesi);

3. ordine cronologico desunto esclusivamente dalla data di spedizione della raccomandata per l'invio della domanda.

Per i posteggi riservati ai soggetti portatori di handicap o in alternativa alle associazioni di commercio equosolidale, si redigerà, con gli stessi e medesimi criteri di priorità, apposita e distinta graduatoria.

Le domande in bollo dovranno, pena l'esclusione:

1. essere compilate esclusivamente sull'apposito modello di domanda predisposto dall'Ufficio Commercio;

2. essere inoltrate a partire dalla data di pubblicazione del bando sul Bollettino Ufficiale della Regione Puglia e pervenire, a mezzo raccomandata con avviso di ricevimento nel termine massimo di 60 (sessanta) giorni da essa, ed indirizzate al **Comune di Manduria – Ufficio Commercio – Piazza Garibaldi n° 21 – 74024 Manduria (TA).**

Costituirà causa di esclusione dal concorso e di rigetto della domanda:

-La mancata dichiarazione circa il possesso dei prescritti requisiti di accesso dell'attività commerciale;

-La mancata dichiarazione inerente il permesso di soggiorno per i cittadini extracomunitari.

-La mancata sottoscrizione della domanda di partecipazione.

-La mancata presentazione, in allegato alla domanda, di copia del documento d'identità(obbligatorio per tutti i soci in caso di società).

-L'utilizzazione, per la presentazione della domanda, di modelli diversi da quelli approvati in allegato al presente bando.

-L' inoltro delle domande oltre il termine previsto.

In ogni caso, l'Ufficio Commercio si riserva di richiedere integrazioni o documentazione probatorie o comunque ritenute utili per l'approvazione definitiva della graduatoria.

Il Dirigente del Servizio: Dr. Pietro Trabace

DETERMINAZIONE DEL DIRIGENTE SERVIZIO CICLO DEI RIFIUTI E BONIFICA 16 gennaio 2012, n. 3

D.Lgs. 3 Aprile 2006, n. 152. Approvazione del Progetto Definitivo di Messa in Sicurezza Permanente della ex discarica Comunale ubicata in territorio di Altamura (BA) in località "La Graviscella"

Il giorno 16 gennaio 2012, nella sede di viale delle Magnolie 6/8Z.I. - Modugno (Bari)

IL DIRIGENTE

Visti gli articoli 4 e 5 della L.R. n. 7/97;

Vista la Deliberazione G.R. n. 3261 del 28/7/98;

Visti gli artt. 4 e 16 del D. Lgs. 165/01;

Visto l'art. 32 della legge 18 giugno 2009, n. 69, che prevede l'obbligo di sostituire la pubblicazione tradizionale all'Albo ufficiale con la pubblicazione di documenti digitali sui siti informatici;

Visto l'art. 18 del Dlgs 196/03 "Codice in materia di protezione dei dati personali" in merito ai Principi applicabili ai trattamenti effettuati dai soggetti pubblici;

Vista la Deliberazione del Consiglio Regionale del 12 luglio 2011, n. 39 "Piano regionale delle bonifiche. Piano stralcio, Deliberazione della Giunta Regionale n. 617 del 29/03/2011, (BURP n. 124 del 09.Agosto 2011)".

Visto l'art. 242 del Decreto Legislativo del 3 aprile 2006, n. 152 che nella parte IV, Titolo V - Bonifica di Siti Contaminati definisce le procedure amministrative ed operative per la caratterizzazione e gli eventuali interventi di bonifica e/o messa in sicurezza;

Sulla base dell'istruttoria espletata dai tecnici e dal funzionario amministrativo, dalla quale emerge quanto segue:

Premesso che il sito in oggetto, della superficie di mq 18000 circa, ubicato nel Comune di Altamura in località "La Graviscella" all'interno di una ex cava di inerti per edilizia, è stato utilizzato, a seguito di atto di occupazione d'urgenza da parte del Commissario Prefettizio del Comune di Altamura, per le attività di abbancamento rifiuti solidi urbani dagli inizi degli anni '80 fino al 1995 senza alcun sistema di impermeabilizzazione del fondo e delle pareti;

Considerato che, con atto di convenzione del 14 gennaio 2004 l'Amministrazione Comunale di Altamura affidava l'incarico di procedere alla caratterizzazione del sito e che in data 27 Aprile 2006 veniva approvato il Piano della Caratterizzazione in sede di Conferenza di Servizi convocata dall'Amministrazione Comunale di Altamura, ente competente del procedimento ex D.M. 471/99;

Preso atto che nell'Ottobre 2008 l'Amm.ne Comunale di Altamura sottoscriveva con la ditta Hydrolab s.n.c. opportuno Contratto d'Appalto per l'espletamento dei lavori di caratterizzazione del sito, ultimati in data 22/12/2008;

Considerato che nella Conferenza di Servizi indetta dal Comune di Altamura per il 18/11/2009 si approvava la relazione finale della Caratterizzazione con la richiesta da parte di Arpa Puglia di effettuare un approfondimento analitico sulla matrice rifiuto e di acquisire alcuni aspetti morfoidrologici relativi al sito di discarica, e che nella successiva Conferenza di Servizi comunale del 13/04/2011 si approvavano le indagini integrative richieste da Arpa Puglia;

Considerato che in data 23/09/2011, con nota prot. 43304 il Comune di Altamura - Servizio Ambiente - trasmetteva alla Regione Puglia - Servizio Ciclo dei Rifiuti e bonifica - il Progetto Definitivo di Messa in Sicurezza Permanente della ex discarica di RSU;

Atteso che nella Conferenza di Servizi istruttoria convocata dalla Regione Puglia e svoltasi il 12/10/2011 per l'approvazione del Progetto Definitivo di Messa in Sicurezza Permanente venivano richiesti al Comune di Altamura i seguenti documenti integrativi:

- Relazione integrativa alla tavola di regimentazione delle acque meteoriche;
- Integrazione dell'elaborato della carta delle isofreatiche;
- Piano di Monitoraggio;
- Cronoprogramma dei lavori;

Considerato che nella Conferenza di Servizi convocata dalla regione Puglia per il 24/11/2011 si prendeva atto dei suddetti documenti integrativi, trasmessi dal Comune di Altamura in data 25/10/2011, e, in seguito alla richiesta da parte di Arpa Puglia - DAP Bari - di effettuare, a cura dell'Ufficio Bonifica della Regione Puglia, una verifica sulla presenza di eventuali pozzi attestati nella falda carsica profonda nel raggio di 2 km dal sito in oggetto, si rinviavano le determinazioni decisorie a data successiva a tale accertamento;

Premesso che l'Ufficio Bonifica della Regione Puglia, con nota prot. 8217 del 25/11/2011, ha richiesto al Servizio Lavori Pubblici- Ufficio Coordinamento STP BA/FG di verificare l'eventuale presenza di pozzi artesiani nell'intorno di raggio 2.00 km dalle particelle 65-65-208-298-300 e 302 del foglio n. 215 del catasto terreni del Comune di Altamura, e, in riscontro alla suddetta nota, il Dirigente dell'Ufficio Lavori Pubblici, con nota prot. AOO-064 del 29/11/2011 n. 62591 ha comunicato che, *"da verifiche effettuate, agli atti d'ufficio non risultano pozzi autorizzati o denunciati attestati nella falda acquifera carsica"*;

Atteso che a seguito della Conferenza di Servizi indetta dalla Regione Puglia per il giorno 30/11/2011 il rappresentante dell'Arpa Puglia ribadiva la non significatività del pozzo individuato in falda superficiale per il monitoraggio, ritenendo tecnicamente più valido il monitoraggio della falda profonda previa analisi tecnica che, sulla base dei dati idrologici e morfologici del sito e della Caratterizzazione effettuata, accertasse le concrete possibilità di contaminazione della stessa, si sospendevano nuovamente i lavori di approvazione del progetto di Messa in Sicurezza Permanente della ex discarica in loc. "La Graviscella" e si rinviavano le determinazioni decisorie al giorno 7/12/2011;

Visti gli esiti della Conferenza di Servizi svoltasi il giorno 07/12/2011, in cui si rappresentava l'imprescindibilità e l'inderogabilità dell'intervento di messa in sicurezza permanente del sito e si approvava il Progetto Definitivo di Messa in Sicurezza Permanente della ex discarica comunale con le seguenti prescrizioni:

- In merito al monitoraggio della falda carsica profonda il Comune di Altamura dovrà elaborare, mediante un apposito studio, una simulazione analitica basata sui dati sito specifici e su dati che sarà possibile reperire in loco, finalizzato ad una più precisa valutazione delle probabilità di contaminazione della falda profonda ad opera dei contaminati presenti nella massa rifiuti. Gli esiti di questo studio dovranno essere presentati nel più breve tempo possibile presso tutti gli Enti interessati dal presente procedimento al fine di condividerne i risultati.
- Per quanto attiene la falda superficiale e relativamente al Piano di Monitoraggio proposto nel progetto di MISP e già discusso nel corso delle precedenti CdS, data la insufficiente significatività del pozzo individuato per il monitoraggio della falda superficiale, sarà realizzato un nuovo piezometro a sud della discarica, nei pressi del canale di bonifica. Il nuovo piezometro dovrà raggiungere la profondità di almeno 1-2 metri al di sotto della superficie piezometrica. L'ubicazione esatta del piezometro sarà rappresentata su idonea cartografia, che il Comune dovrà inviare a tutti gli Enti coinvolti nel presente procedimento al fine di condividerne il reale posizionamento.
- Il monitoraggio da eseguire in corrispondenza del nuovo piezometro sarà condotto secondo le cadenze già previste nel piano presentato, nei mesi caratterizzati da forte influenza delle piogge (Dicembre - Giugno).

Atteso che, ai sensi del comma 7 dell'art. 242 del D.Lgs 152/06, l'approvazione del Progetto Definitivo di Messa in Sicurezza Permanente costituisce assenso per tutte le opere necessarie all'attuazione del progetto, sostituendosi ad ogni altra autorizzazione, concessione, concerto, intesa, nulla osta da parte della pubblica amministrazione;

ADEMPIMENTI CONTABILI DI CUI ALLA L. 28/2001 e successive modifiche e integrazioni:

Si dichiara che il presente provvedimento non comporta alcun mutamento qualitativo e quantita-

tivo di entrata e di spesa né a carico del Bilancio Regionale né a carico degli enti per i cui debiti i creditori potrebbero rivalersi sulla Regione e che è escluso ogni ulteriore onere aggiuntivo rispetto a quelli già autorizzati a valere sullo stanziamento previsto dal Bilancio regionale.

VERIFICA AI SENSI DEL DLgs 196/03

Garanzie alla riservatezza

La pubblicazione dell'atto all'albo, salve le garanzie previste dalla legge 241/90 in tema di accesso ai documenti amministrativi, avviene nel rispetto della tutela alla riservatezza dei cittadini, secondo quanto disposto dal Dlgs 196/03 in materia di protezione dei dati personali, nonché dal vigente regolamento regionale n.5/2006 per il trattamento dei dati sensibili e giudiziari.

Ai fini della pubblicità legale, l'atto destinato alla pubblicazione è redatto in modo da evitare la diffusione di dati personali identificativi non necessari ovvero il riferimento a dati sensibili; qualora tali dati fossero indispensabili per l'adozione dell'atto, essi sono trasferiti in documenti separati, esplicitamente richiamati.

Ritenuto di dover provvedere in merito

DETERMINA

1. Di fare proprie le risultanze favorevoli della Conferenza di Servizi del 07/12/2011;

2. Per l'effetto di quanto sopra, di approvare ai sensi dell'art. 242, comma 7 del D.L.g.152/2006 e s.m.e i., il Progetto Definitivo di Messa in Sicurezza Permanente concernente l'ex discarica di RSU ubicata in località "La Graviscella" nel comune di Altamura, con le prescrizioni in premessa richiamate e che qui si intendono integralmente riportate;

3. Di notificare il presente provvedimento al Comune di Altamura, alla Provincia di Bari, all'A.R.P.A. Puglia, all'A.R.P.A. Puglia DAP di Bari;

4. Il provvedimento viene redatto in forma integrale;

5. il presente provvedimento:
   a) sarà pubblicato all'albo del Servizio Ciclo dei Rifiuti e Bonifica;
   b) sarà pubblicato nel Bollettino Ufficiale della Regione Puglia;
   c) sarà trasmesso in copia conforme all'originale alla Segreteria della Giunta Regionale;
   d) sarà disponibile sul portale ambientale della Regione Puglia: www.ecologia.regione.puglia.it;
   e) Il presente atto, composto da n° 04 facciate, è adottato in originale.

Il Dirigente del
Servizio Ciclo dei Rifiuti e Bonifica
Dott. Giovanni Campobasso

DETERMINAZIONE DEL DIRIGENTE SERVIZIO FORMAZIONE PROFESSIONALE 17 gennaio 2012, n. 21

Avviso "Ritorno al Futuro Sud Australia" approvato con d.d. n. 971 del 13/05/2011. Approvazione della modulistica per la fruizione del finanziamento.

Il giorno **17 Gennaio 2012**, in Bari, nella sede del Servizio Formazione Professionale

**LA DIRIGENTE
DELLA STRUTTURA**

Visti gli articoli 4 e 5 della L.R. n. 7/97;

Vista la Deliberazione G.R. n. 3261 del 28/7/98;

Visti gli artt. 4 e 16 del D. Lgs. 165/01;

Visto l'art. 32 della legge 18 giugno 2009, n. 69, che prevede l'obbligo di sostituire la pubblicazione tradizionale all'Albo ufficiale con la pubblicazione di documenti digitali sui siti informatici;

Visto l'art. 18 del Dlgs 196/03 "Codice in materia di protezione dei dati personali" in merito

ai Principi applicabili ai trattamenti effettuati dai soggetti pubblici;

Ritenuto di dover provvedere in merito, con l'adozione della presente decisione finale, in quanto trattasi di materia ricadente in quella di cui all'art. 5, comma 1, della richiamata L.R. n. 7/1997;

Sulla base dell'istruttoria espletata emerge quanto segue:

Con determinazione dirigenziale n. 971 del 13/05/2011, pubblicata in BURP n. 83 del 26/05/2011, il Servizio Formazione Professionale ha approvato l'avviso Pubblico "***RITORNO AL FUTURO SUD AUSTRALIA"*** per la presentazione di istanze di candidatura per la concessione di borse di studio per la frequenza di master *post lauream* da svolgersi presso le Università del Sud Australia.

Il paragrafo L del citato avviso, con riferimento alle modalità di liquidazione del contributo dispone "*Il contributo previsto sarà erogato in due tranches, previa sottoscrizione di apposito atto di impegno, secondo le seguenti modalità:*

- *anticipo, pari all'80% del contributo assegnato;*
- *saldo, nella misura del restante 20% del contribuito assegnato.*

L'anticipo sarà liquidato ad avvenuta presentazione di apposita richiesta corredata dalla seguente documentazione:

- *originale della costituita polizza fidejussoria a garanzia dell'anticipo (rilasciata da primaria compagnia iscritta al ramo cauzioni o da istituto bancario, irrevocabile, incondizionata ed escutibile a prima richiesta), con effetto dalla data di rilascio della stessa fino alla data di conclusione del percorso formativo;*
- *copia autenticata nei termini di legge del titolo di ammissione al corso, rilasciato dall'Università, e controfirmato dallo stesso beneficiario;*
- *dichiarazione di impegno formale alla frequenza del corso prescelto e all'obbligo di restituzione della somma percepita laddove non venisse conseguito l'attestato finale e la frequenza risultasse inferiore all'80% del monte ore previsto dal programma del corso.*

Il saldo sarà liquidato a seguito della presentazione, ad opera del beneficiario, di apposita richiesta corredata dalla seguente documentazione:

- *copia conforme all'originale dell'attestato rilasciato al termine del corso, dal quale risulti il conseguimento del titolo previsto;*
- *dichiarazione resa dall'Università attesti l'avvenuta frequenza del corso da parte del beneficiario per una durata non inferiore all'80% del monte ore previsto;*
- *documentazione avente valore fiscale corredata da quietanza liberatoria, comprovante l'avvenuto versamento dell'intero importo previsto per la frequenza del master;*
- *richiesta di svincolo della polizza fidejussoria presentata a garanzia dell'anticipo.*

Il contributo verrà erogato tramite assegno circolare non trasferibile o mediante accredito su conto corrente bancario intestato al beneficiario".

Con il presente provvedimento, al fine di facilitare e uniformare la presentazione della documentazione propedeutica all'erogazione del contributo assegnato, si intendono approvare i documenti che seguono, e che sono allegati al presente atto, costituendo parte integrante e sostanziale dello stesso:

- schema dell'atto unilaterale di impegno (*allegato A)*;
- schema polizza fideiussoria *(allegato B)*.
- modelli per richieste di finanziamento e dichiarazioni sostitutive di certificazione (*allegato C*).

Si dà atto, inoltre, che il presente provvedimento ed i relativi allegati verranno pubblicati sul Bollettino Ufficiale della Regione Puglia.

VERIFICA AI SENSI DEL D.Lgs. n. 196/03

Garanzie alla riservatezza

La pubblicazione dell'atto all'albo, salve le garanzie previste dalla legge 241/90 in tema di accesso ai documenti amministrativi, avviene nel rispetto della tutela alla riservatezza dei cittadini, secondo quanto disposto dal Dlgs 196/03 in materia di protezione dei dati personali, nonché dal vigente regolamento regionale n.5/2006 per il trattamento dei dati sensibili e giudiziari.

ADEMPIMENTI CONTABILI AI SENSI DELLA L.R. n. 28/2001

Non comporta alcun mutamento qualitativo e

quantitativo di entrata o di spesa né a carico del bilancio regionale né a carico degli enti per i cui debiti i creditori potrebbero rivalersi sulla Regione

Per quanto espresso in narrativa che qui si intende integralmente richiamato:

DETERMINA

- di approvare la modulistica relativa alla fruizione del finanziamento di cui all'avviso "*Ritorno al Futuro Sud Australia*" composta dagli Allegati "**A**" (n. 3 pagine), "**B**" (n. 1 pagina),"**C**" (n. 3 pagine) parti integranti e sostanziali del presente provvedimento;

- di disporre la pubblicazione sul Bollettino Ufficiale della Regione Puglia del presente provvedimento con i relativi allegati, ai sensi della L.R. n. 13/94, art. 6.

- il provvedimento viene redatto in forma integrale, nel rispetto della tutela alla riservatezza dei cittadini, secondo quanto disposto dal D.Lgs. 196/03 in materia di protezione dei dati personale e ss.mm. e ii.

Il presente provvedimento:

- sarà pubblicato all'albo on line nelle pagine del sito www.regione.puglia.it;
- è immediatamente esecutivo;
- sarà trasmesso in copia conforme all'originale al Segretario Generale della Giunta Regionale e all'Assessore alla Formazione Professionale;
- sarà reso disponibile nel sito ufficiale della Regione Puglia www.regione.puglia.it e sul portale del Servizio Formazione Professionale *http://formazione.regione.puglia.it*;
- il presente atto, composto da n. **5** facciate, più gli *Allegati A* (composto da n. 3 pagine), *B* (composto da n. 1 pagina), *C* (composto da n. 3 pagina) per complessive n.12 pagine è adottato in originale;
- sarà trasmesso ai competenti uffici del Servizio, per la dovuta notifica agli interessati e per gli adempimenti di competenza.

La Dirigente del Servizio
Anna Lobosco

Allegato A

ATTO DI IMPEGNO

per la concessione del contributo in esito all'avviso

"Ritorno al Futuro Sud Australia"

Il/la Dott. _____

nato a _____ (___) il ____/____/_____

c.f. _____ residente in _____ (_____) alla via _____ n. _____ - CAP _____

DICHIARA DI ESSERE A CONOSCENZA

1) che, con Determinazione Dirigenziale n. 9 dell'11/01/2011, pubblicata sul BURP n. _____ del ____/01/2011 sono state approvate le graduatorie delle istanze pervenute a seguito dell'Avviso "*Ritorno al Futuro Sud Australia*" approvato con determinazione dirigenziale n. 971 del 13/05/2011, pubblicata in BURP n. 83 del 26/05/2011,;
2) che, a seguito dell'approvazione delle anzidette graduatorie, risulta beneficiario di una borsa di studio a sostegno della frequenza, per un contributo pari a Euro 54.000,00 del corso di studio denominato[1] _____ _____ _____ proposto dal soggetto attuatore[2] _____ _____ con sede di svolgimento in[3] _____ _____ (__);

4) che il contributo previsto sarà erogato secondo le seguenti modalità:

[1] Inserire il titolo completo del percorso formativo oggetto del beneficio.
[2] Inserire il nome dell'Università o Ente che organizza il percorso formativo
[3] Inserire la città in cui si svolge la fase didattica del percorso formativo

- un anticipo, pari all'80% del contributo assegnato, in relazione al quale dovrà essere presentata apposita polizza fidejussoria;
- il saldo, nella misura del restante 20%, a presentazione dell'attestato rilasciato al termine del corso, da cui risulti il conseguimento del titolo previsto.

5) che l'anticipo sarà liquidato ad avvenuta presentazione di apposita richiesta corredata dalla seguente documentazione:
   - originale della costituita polizza fidejussoria[4], a garanzia dell'anticipo, con effetto dalla data di rilascio della stessa fino ad un anno successivo alla conclusione del percorso formativo (compresi stage o project work);
   - originale, ovvero copia autenticata nei termini di legge del certificato di frequenza del corso, rilasciato dall'Organismo gestore;
   - originale del presente Atto di impegno debitamente compilato, siglato in tutte le pagine e firmato in calce;

6) che il saldo sarà liquidato a seguito della presentazione, ad opera del beneficiario, di apposita richiesta corredata dalla seguente documentazione:
   - attestazioni di pagamento dell'intero importo previsto per la frequenza del percorso formativo (copia conforme all'originale di fatture, o quietanza liberatoria rilasciata dall'organismo gestore del percorso formativo, o copie di bonifici o versamenti effettuati);
   - copia conforme all'originale dell'attestato rilasciato al termine del corso, dal quale risulti il conseguimento del titolo previsto;
   - originale del certificato nel quale l'Organismo gestore attesti l'avvenuta frequenza del corso da parte del beneficiario per una durata non inferiore all'80% del monte ore previsto (inclusi i periodi di stage e project work);
   - dichiarazione sostitutiva di certificazione, resa ai sensi dell'art. 46 del DPR 445/2000 e nella consapevolezza del disposto di cui agli artt. 75 e 76 del citato DPR, nella quale si attesti di non aver

[4] la predetta fideiussione a garanzia dell'importo richiesto deve essere rilasciata da:
- banche o istituti di credito iscritte all'Albo delle banche presso la Banca d'Italia;
- società di assicurazione iscritte all'elenco delle imprese autorizzate all'esercizio del ramo cauzioni presso l'ISVAP;
- società finanziarie iscritte all'elenco speciale, ex art. 107 del Decreto Legislativo n. 385/1993 presso la Banca d'Italia.

usufruito di altri finanziamenti pubblici e privati per la frequenza del corso per il quale è stato assegnato il contributo;

- richiesta di svincolo della polizza fidejussoria presentata a garanzia dell'anticipo.

8) Il contributo verrà erogato tramite assegno circolare non trasferibile o mediante accredito su conto corrente bancario intestato al beneficiario.

SI IMPEGNA

- ad osservare tutte le condizioni riportate nel presente atto;
- a restituire l'importo ricevuto in anticipo qualora si dovesse verificare una delle seguenti ipotesi:
  i. frequenza inferiore all'80% del monte ore complessivo del percorso formativo, comprensivo di stage e project work (ove previsti);
  ii. mancato conseguimento del titolo finale;
  iii. mancato conseguimento del titolo entro i termini stabiliti dall'avviso.

Bari, _____

Il Beneficiario

_____

Allegato B) Fac-simile da riportare in carta intestata dell'Istituto di Credito o della Compagnia Assicuratrice

Spett.le
REGIONE PUGLIA
Servizio Formazione Professionale
Viale Corigliano n. 1 - 70132 - B A R I (BA)

Polizza n. _____

PREMESSO che:

- in forza dell'avviso "*Ritorno al Futuro Sud Australia*" (approvato con determinazione dirigenziale n. 971 del 13/05/2011, pubblicata in BURP n. 83 del 26/05/2011), con atto dirigenziale n. 9 dell'11/01/2012 pubblicato sul BURP n. ___ del _____, ha approvato le relative graduatorie;
- il dottor _____, designato dalle anzidette graduatorie quale beneficiario di una borsa di studio a sostegno della frequenza per un contributo pari ad € 54.000,00 (€ cinquantaquattromila/00), con proprio atto si è impegnato a consegnare l'attestato finale del corso di studi prescelto e dichiarazione dell'Organismo gestore del predetto corso in cui si attesti l'avvenuta frequenza del beneficiario per una durata non inferiore all'80% (ottantapercento) del monte ore complessivo previsto (inclusi i periodi di stage e project work), e a terminare tutte le attività previste dal percorso formativo oggetto di beneficio entro e non oltre la data del 31/12/2013 pena la restituzione dell'anticipo da Voi erogatogli, pari all'80% (ottantapercento) del complessivo contributo assegnato;
- che la concessione di detta anticipazione è subordinata alla presentazione di idonea garanzia, anche con polizza fidejussoria, per una somma pari all'anticipazione stessa;

TUTTO CIO' PREMESSO

il _____, con sede in _____ alla Via _____, Filiale di _____ in persona de_ sottoscritt_ _____, nella sua/loro qualità di _____, si costituisce fideiussore per conto del predetto dottor_____ e a favore della Regione Puglia, fino alla massima concorrenza di € 43.200,00 (€quarantatremiladuecento/00), corrispondente all'ammontare dell'anticipo concessogli, a garanzia dell'eventuale restituzione di cui in premessa.
L'Istituto _____ presta la presente fideiussione con espressa rinuncia al beneficio della preventiva escussione del debitore principale e pagherà quanto dovuto in forza della presente a Vostra semplice richiesta scritta, rimossa ogni eccezione anche in ordine al rapporto sottostante.
La validità della presente non è condizionata alla restituzione di copia controfirmata da parte del beneficiario.
La presente fidejussione sarà valida ed efficace **fino al _____**, e, trascorso tale termine, senza che siano pervenute alla sottoscritta Filiale, richieste di pagamento mediante raccomandata AR, la presente garanzia sarà decaduta e priva di qualsiasi efficacia, anche se il documento non venisse restituito.
In caso di controversia il Foro competente sarà quello di Bari.
_____, addì_____

Istituto di Credito[1]
Timbro e firma

[1] la fideiussione a garanzia dell'importo richiesto deve essere rilasciata da:
- banche o istituti di credito iscritte all'Albo delle banche presso la Banca d'Italia;
- società di assicurazione iscritte all'elenco delle imprese autorizzate all'esercizio del ramo cauzioni presso l'ISVAP;
- società finanziarie iscritte all'elenco speciale, ex art. 107 del Decreto Legislativo n. 385/1993 presso la Banca d'Italia

Allegato c)

RICHIESTA EROGAZIONE DEL CONTRIBUTO

Spett.le
REGIONE PUGLIA
Servizio Formazione Professionale

Avviso "Ritorno al Futuro Sud Australia"
approvato con d.d. n. 971 del 13/05/2011, pubblicata in BURP n. 83 del 26/05/2011,

Il sottoscritto, _____ _____,
(cognome) (nome)

C.F. _____, residente in _____ (_____), via _____ n._____ - CAP _____ - tel. _____ - cell. _____ - email _____ assegnatario della Borsa di Studio prevista dal bando di cui in oggetto, con la presente

CHIEDE

l'erogazione dell'**anticipo dell'80%** della borsa di studio assegnata, mediante (barrare una casella e compilare i rispettivi campi):

☐ accredito sul **conto corrente**[1] intestato o cointestato al sottoscritto, acceso presso (banca) _____, avente le seguenti coordinate:
IBAN: IT ☐☐☐☐☐☐☐☐☐☐☐☐☐☐☐☐☐☐☐☐☐☐☐ (tot. 27caratteri alfanumerici)

☐ **assegno circolare** non trasferibile, intestato al sottoscritto, da inviare all'indirizzo di residenza sopra indicato.

☐ accredito su **carta prepagata**[2] intestata al sottoscritto presso (banca) _____, avente le seguenti coordinate:
IBAN: IT ☐☐☐☐☐☐☐☐☐☐☐☐☐☐☐☐☐☐☐☐☐☐☐ (tot. 27caratteri alfanumerici)

Luogo e data _____ Firma

[1] Sono ammessi conti correnti bancari o postali (Bancoposta) italiani. Non è possibile effettuare accrediti su libretti di risparmio o depositi.
[2] Non è possibile effettuare accrediti su postepay.

RICHIESTA EROGAZIONE DEL CONTRIBUTO

Spett.le
REGIONE PUGLIA
Servizio Formazione Professionale

Avviso "Ritorno al Futuro – Sud Australia"
approvato con d.d. n. 971 del 13/05/2011, pubblicata in BURP n. 83 del 26/05/2011

Il sottoscritto, _____ _____,
(cognome) (nome)

C.F. _____, residente in _____ (_____), via _____ n._____ - CAP _____ - tel. _____ - cell. _____ - email _____ assegnatario della Borsa di Studio prevista dal bando di cui in oggetto, con la presente

CHIEDE

l'erogazione **del saldo** della borsa di studio assegnata, mediante (barrare una casella e compilare i rispettivi campi):

☐ accredito sul **conto corrente**[3] intestato o cointestato al sottoscritto, acceso presso (banca) _____, avente le seguenti coordinate:
IBAN: IT ☐☐☐☐☐☐☐☐☐☐☐☐☐☐☐☐☐☐☐☐☐☐☐ (tot. 27caratteri alfanumerici)

☐ **assegno circolare** non trasferibile, intestato al sottoscritto, da inviare all'indirizzo di residenza sopra indicato.

☐ accredito su **carta prepagata**[4] intestata al sottoscritto presso (banca) _____, avente le seguenti coordinate:
IBAN: IT ☐☐☐☐☐☐☐☐☐☐☐☐☐☐☐☐☐☐☐☐☐☐☐ (tot. 27caratteri alfanumerici)

Luogo e data _____ Firma

[3] Sono ammessi conti correnti bancari o postali (Bancoposta) italiani. Non è possibile effettuare accrediti su libretti di risparmio o depositi.
[4] Non è possibile effettuare accrediti su postepay.

DICHIARAZIONE SOSTITUTIVA DI CERTIFICAZIONE

(ai sensi degli artt. 46, 75 e 76 del D.P.R. n. 445/2000)

Spett.le
REGIONE PUGLIA
Servizio Formazione Professionale

Avviso "Ritorno al Futuro Sud Australia"

Il sottoscritto, _____ _____,
(cognome) (nome)

C.F. _____, residente in _____ (_____), via _____ n._____ - CAP _____, assegnatario della Borsa di Studio prevista dal bando di cui in oggetto, consapevole delle responsabilità civili e penali previste in caso di dichiarazioni mendaci,

dichiara

di non aver usufruito di altri finanziamenti pubblici e/o privati per la partecipazione al percorso formativo per il quale è stato assegnato il contributo.

Si allega copia del documento di identità in corso di validità.

Distinti saluti.

Luogo e data _____

Firma

DETERMINAZIONE DEL DIRIGENTE SERVIZIO FORMAZIONE PROFESSIONALE 18 gennaio 2012, n. 37

P.O. PUGLIA F.S.E 2007/2013 - Asse IV - Capitale Umano: Avviso pubblico n. 3/2011 (RITORNO AL FUTURO) - ULTERIORE RETTIFICA E SCORRIMENTO delle graduatorie approvate con D.D. n. 1751 del 26/09/2011 pubbl. sul BURP n. 151 del 29/09/2011 e s.m.i.

Il giorno **18 Gennaio 2012**, in Bari, nella sede del Servizio Formazione Professionale

LA DIRIGENTE DEL SERVIZIO

Visti gli articoli 4 e 5 della L.R. n. 7/97;

Vista la Deliberazione G.R. n. 3261 del 28/7/98;

Visti gli artt. 4 e 16 del D. Lgs. 165/01;

Visto l'art. 32 della legge 18 giugno 2009, n. 69, che prevede l'obbligo di sostituire la pubblicazione tradizionale all'Albo ufficiale con la pubblicazione di documenti digitali sui siti informatici;

Visto l'art. 18 del Dlgs 196/03 "Codice in materia di protezione dei dati personali" in merito ai Principi applicabili ai trattamenti effettuati dai soggetti pubblici;

Ritenuto di dover provvedere in merito, con l'adozione della presente decisione finale, in quanto trattasi di materia ricadente in quella di cui all'art. 5, comma 1, della richiamata L.R. n. 7/1997;

Sulla base dell'istruttoria espletata dal funzionario istruttore, responsabile del procedimento amministrativo, emerge quanto segue:

Con D.D. n. **1197** del **14/06/2011** pubblicata sul BURP n. 94 del 16/06/2011, così come rettificata dalla D.D. n. **1369** del **04/07/2011** pubblicata sul BURP n. 107 del 07/07/2011, è stato approvato l'Avviso Pubblico n. **3/2011** - ***RITORNO AL FUTURO*** per la presentazione di istanze di candidatura per la concessione di borse di studio per la frequenza di master post lauream da svolgersi in Italia e all'estero, con cui l'Amministrazione regionale è intervenuta a sostegno dei giovani laureati disoccupati ed inoccupati, valorizzandone le capacità e le potenzialità creative, professionali ed occupazionali.

Le risorse complessivamente disponibili per tale avviso sono pari ad **euro 25.000.000,00**.

In esito al predetto avviso, con D.D. **1751** del **26/09/2011** pubbl. sul BURP n. **151** del **29/09/2011**, successivamente rettificata dalla D.D. n. **2064** del **01/12/2011** pubbl. sul BURP n. **190** del **07/12/2011**, sono state approvate le graduatorie definitive, dalle quali sono risultati finanziati n. **1767** soggetti con una spesa complessiva pari ad **euro 24.995.000,00**.

Ad oggi, il Servizio Formazione Professionale ha constatato che tale provvedimento necessita di ulteriori rettifiche, relative nello specifico a:

- rettifica dell'anagrafica a seguito di apposita istanza inoltrata da parte del dott. Barile Giuseppe - cod. pratica BFDE0W4 - che, giusta documentazione rilasciata dal comune di nascita, assume il cognome SARACINO;
- recepimento delle n. 34 dichiarazioni di rinuncia pervenute (cfr. *Allegato B*) con esclusione degli stessi candidati dall'elenco dei beneficiari, con un'economia di spesa pari ad euro 460.000,00;
- accoglimento di n. 2 istanze di riesame, per ognuna delle quali è stata inviata a mezzo PEC a ciascun interessato apposita comunicazione motivata, che per mero errore materiale non erano state incluse nella graduatoria di cui alla D.D. n. 1369/2011, con un incremento di spesa complessiva pari ad euro 30.000,00 (cfr. Allegato C).

A seguito delle rettifiche sopra riportate deriva, pertanto, un'economia complessiva pari ad **euro 430.000,00** col cui riutilizzo l'Amministrazione regionale, al fine di consentire al maggior numero possibile di soggetti di poter beneficiare del contributo per la frequenza del percorso formativo prescelto, realizzando così quelle che sono le finalità previste dal bando, procede allo scorrimento delle graduatorie ammettendo al finanziamento i soggetti posizionati dal n. 1736 al n. 1765 di cui all'*Allegato A*, parte integrante e sostanziale del presente provvedimento.

Per tutto ciò, i soggetti finanziabili risultano essere pari a n. **1765**, con una spesa complessiva pari ad **euro 25.000.000,00**.

VERIFICA AI SENSI DEL D.Lgs. n. 196/03

Garanzie alla riservatezza

La pubblicazione dell'atto all'albo, salve le garanzie previste dalla legge 241/90 in tema di accesso ai documenti amministrativi, avviene nel rispetto della tutela alla riservatezza dei cittadini, secondo quanto disposto dal Dlgs 196/03 in materia di protezione dei dati personali, nonché dal vigente regolamento regionale n.5/2006 per il trattamento dei dati sensibili e giudiziari.

ADEMPIMENTI CONTABILI AI SENSI DELLA L.R. n. 28/2001

- Bilancio regionale vincolato, esercizio 2012.
- U.P.B. 2.4.2.
- La spesa complessiva di **euro 25.000.000,00** derivante dal presente atto, trova copertura nell'impegno di spesa di pari importo già assunto con **D.D.** n. **1197** del **14/06/2011** e **D.D.** n. **1369** del **04/07/2011**.
- Codice SIOPE: 1632

Visto di attestazione
disponibilità finanziaria

La Dirigente del Servizio
Dott.ssa A. Vincenti Dott.ssa Anna Lobosco

Ritenuto di dover provvedere in merito

DETERMINA

- di approvare tutto quanto riportato in narrativa;
- di dare atto che la spesa complessiva di **euro 25.000.000,00** derivante dal presente atto, trova copertura nell'impegno di spesa di pari importo già assunto con **D.D.** n. **1197** del **14/06/2011** e **D.D.** n. **1369** del **04/07/2011**;
- di approvare gli *Allegati A* (composto da n. 86 pagine), *B* (composto da n. 2 pagine) e *C* (composto da n. 1 pagina), adottati in originale;
- di disporre la pubblicazione sul BURP del presente provvedimento con i relativi allegati, ai sensi della L.R. n. 13/94, art. 6;
- il provvedimento viene redatto in forma integrale, nel rispetto della tutela alla riservatezza dei cittadini, secondo quanto disposto dal D.Lgs. 196/03 in materia di protezione dei dati personale e ss.mm. e ii.

Il presente provvedimento:

- sarà pubblicato all'albo on line nelle pagine del sito www.regione.puglia.it;
- è immediatamente esecutivo;
- sarà trasmesso in copia conforme all'originale al Segretario Generale della Giunta Regionale e all'Assessore alla Formazione Professionale;
- sarà reso disponibile nel sito ufficiale della Regione Puglia www.regione.puglia.it e sul portale del Servizio Formazione Professionale *http://formazione.regione.puglia.it*;
- il presente atto, composto da n. **5** facciate, più gli *Allegati A* (composto da n. 86 pagine), *B* (composto da n. 2 pagine) e *C* (composto da n. 1 pagina), è adottato in originale;
- sarà trasmesso ai competenti uffici del Servizio, per la dovuta notifica agli interessati e per gli adempimenti di competenza.

La Dirigente del Servizio
Dott.ssa Anna Lobosco

Area politiche per lo Sviluppo, il Lavoro e l'Innovazione
Servizio Formazione Professionale

Allegato A

POR PUGLIA - F.S.E. 2007/2013 - Ob. 1 Convergenza
Asse IV - Capitale Umano

Avviso n. 3/2011 - RITORNO AL FUTURO

approvato con D.D. n. 1197 del 14/06/2011 pubblicata sul BURP n. 94 del 16/06/2011
e rettificata con D.D. n. 1369 del 04/07/2011 pubblicata sul BURP n. 107 del 07/07/2011

GRADUATORIA DEFINITIVA

N° CANDIDATI	PUNTI	COGNOME	NOME	CODICE PRATICA	ESITO	FINANZIATO	IMPORTO BORSA	SOMMA PROGRESSIVA
1	60	Martignetti	Sara	OCDD6N1	**AMMESSO**	**SI**	€ 15.000,00	€ 15.000,00
2	60	Agnusdei	Lucia	TJLI3G1	**AMMESSO**	**SI**	€ 25.000,00	€ 40.000,00
3	60	Colaianni	Krizia	JPG12V9	**AMMESSO**	**SI**	€ 15.000,00	€ 55.000,00
4	60	Invidia	Maria Chiara	77WQQL4	**AMMESSO**	**SI**	€ 15.000,00	€ 70.000,00
5	60	Dollorenzo	Federica	KNI04G1	**AMMESSO**	**SI**	€ 7.500,00	€ 77.500,00
6	60	Genchi	Antonella	OHFUGS7	**AMMESSO**	**SI**	€ 7.500,00	€ 85.000,00
7	60	Quattromini	Olimpia	TS61TX3	**AMMESSO**	**SI**	€ 7.500,00	€ 92.500,00
8	60	Sticchi	Annalisa	JTR2J57	**AMMESSO**	**SI**	€ 15.000,00	€ 107.500,00
9	60	Nasole	Annalisa	VCCJW95	**AMMESSO**	**SI**	€ 7.500,00	€ 115.000,00
10	58	Ferrara	Monica	1VQLYW6	**AMMESSO**	**SI**	€ 15.000,00	€ 130.000,00
11	58	Bracco	Anna	JQ73AH3	**AMMESSO**	**SI**	€ 15.000,00	€ 145.000,00
12	58	Pellegrini	Roberta	5HY6MK8	**AMMESSO**	**SI**	€ 15.000,00	€ 160.000,00
13	58	Griseta	Claudia	OOW5UF0	**AMMESSO**	**SI**	€ 15.000,00	€ 175.000,00
14	58	Rossetti	Sonia	SRW9MP1	**AMMESSO**	**SI**	€ 15.000,00	€ 190.000,00
15	58	Gaudio	Nunzia	TJL2BG6	**AMMESSO**	**SI**	€ 15.000,00	€ 205.000,00
16	58	Giampietro	Eufemia	43QWKS5	**AMMESSO**	**SI**	€ 7.500,00	€ 212.500,00
17	58	Tarantino	Lucia	GAFEAP2	**AMMESSO**	**SI**	€ 7.500,00	€ 220.000,00
18	58	Chittani	Martina	4HC8AY5	**AMMESSO**	**SI**	€ 15.000,00	€ 235.000,00
19	58	Toma	Chiara Cristina	YPAIDP8	**AMMESSO**	**SI**	€ 15.000,00	€ 250.000,00
20	58	Raganato	Roberta	NB9QQP6	**AMMESSO**	**SI**	€ 15.000,00	€ 265.000,00
21	58	Capoti	Simona	LNSDRL5	**AMMESSO**	**SI**	€ 15.000,00	€ 280.000,00
22	58	D'Aversa	Claudia	XAH4215	**AMMESSO**	**SI**	€ 15.000,00	€ 295.000,00
23	58	Caramia	Samuela	FPVR547	**AMMESSO**	**SI**	€ 7.500,00	€ 302.500,00
24	58	Latrofa	Alessandra	D1WQ4V3	**AMMESSO**	**SI**	€ 15.000,00	€ 317.500,00
25	58	Gallo	Giovanna	DJA4G87	**AMMESSO**	**SI**	€ 15.000,00	€ 332.500,00
26	58	Pascazio	Alberto	49FH8S5	**AMMESSO**	**SI**	€ 15.000,00	€ 347.500,00
27	58	Dibenedetto	Angela	681KRD3	**AMMESSO**	**SI**	€ 15.000,00	€ 362.500,00
28	58	Grieco	Claudia	7LXG1Q5	**AMMESSO**	**SI**	€ 7.500,00	€ 370.000,00
29	58	Campo	Cinzia	N4GUSY6	**AMMESSO**	**SI**	€ 15.000,00	€ 385.000,00
30	58	Stampacchia	Elisabetta	PBNH3O5	**AMMESSO**	**SI**	€ 15.000,00	€ 400.000,00
31	58	Scigliuzzo	Francesca	S1D2413	**AMMESSO**	**SI**	€ 15.000,00	€ 415.000,00

Area politiche per lo Sviluppo, il Lavoro e l'Innovazione
Servizio Formazione Professionale

Allegato A

POR PUGLIA - F.S.E. 2007/2013 - Ob. 1 Convergenza
Asse IV - Capitale Umano

Avviso n. 3/2011 - RITORNO AL FUTURO

approvato con D.D. n. 1197 del 14/06/2011 pubblicata sul BURP n. 94 del 16/06/2011
e rettificata con D.D. n. 1369 del 04/07/2011 pubblicata sul BURP n. 107 del 07/07/2011

GRADUATORIA DEFINITIVA

N° CANDIDATI	PUNTI	COGNOME	NOME	CODICE PRATICA	ESITO	FINANZIATO	IMPORTO BORSA	SOMMA PROGRESSIVA
32	58	D'Amato	Claudio	J2S1EV2	**AMMESSO**	**SI**	€ 7.500,00	€ 422.500,00
33	58	Palmieri	Rosa	113CP46	**AMMESSO**	**SI**	€ 15.000,00	€ 437.500,00
34	57	Bufo	Anna Claudia	M2NZ8P8	**AMMESSO**	**SI**	€ 15.000,00	€ 452.500,00
35	57	Capone	Luisa	5121ST1	**AMMESSO**	**SI**	€ 15.000,00	€ 467.500,00
36	57	Dell'Olio	Marta Maria	ESMW4P5	**AMMESSO**	**SI**	€ 7.500,00	€ 475.000,00
37	56	Murrone	Sara	WSQT8U4	**AMMESSO**	**SI**	€ 15.000,00	€ 490.000,00
38	56	Di Palo	Antonella	T41EGL6	**AMMESSO**	**SI**	€ 7.500,00	€ 497.500,00
39	56	Romano	Celeste	PAA25T5	**AMMESSO**	**SI**	€ 15.000,00	€ 512.500,00
40	56	Gorgoglione	Ruggiero	QR1MDE7	**AMMESSO**	**SI**	€ 7.500,00	€ 520.000,00
41	56	Napoletano	Enrica	QCR6Y21	**AMMESSO**	**SI**	€ 15.000,00	€ 535.000,00
42	56	Lazzari	Immacolata	2E0KU12	**AMMESSO**	**SI**	€ 7.500,00	€ 542.500,00
43	56	D'Amore	Alessandro	IB9L054	**AMMESSO**	**SI**	€ 15.000,00	€ 557.500,00
44	56	Lupoli	Paolo	U34NVO9	**AMMESSO**	**SI**	€ 25.000,00	€ 582.500,00
45	56	Lorusso	Gilda Brigida	PDOXDK5	**AMMESSO**	**SI**	€ 7.500,00	€ 590.000,00
46	56	De Benedictis	Valentina	Q6BQWQ2	**AMMESSO**	**SI**	€ 7.500,00	€ 597.500,00
47	56	Marrocco	Antonella	J5S3AJ0	**AMMESSO**	**SI**	€ 7.500,00	€ 605.000,00
48	56	Gelao	Antonia	L7H9L42	**AMMESSO**	**SI**	€ 15.000,00	€ 620.000,00
49	56	Barletta	Simona	CPE4VC0	**AMMESSO**	**SI**	€ 15.000,00	€ 635.000,00
50	56	Marseno	Alessia	N14RS76	**AMMESSO**	**SI**	€ 15.000,00	€ 650.000,00
51	56	Tarricone	Francesco	6HEGSU7	**AMMESSO**	**SI**	€ 15.000,00	€ 665.000,00
52	56	Memmi	Maria Gabriella	JT9I4G7	**AMMESSO**	**SI**	€ 7.500,00	€ 672.500,00
53	56	Cataldi	Fabio	4RJXEU5	**AMMESSO**	**SI**	€ 25.000,00	€ 697.500,00
54	56	Triventi	Antonio	CO1QDT4	**AMMESSO**	**SI**	€ 15.000,00	€ 712.500,00
55	56	Inchingolo	Chiara	RN9SZH4	**AMMESSO**	**SI**	€ 15.000,00	€ 727.500,00
56	56	Cotugno	Sabrina	FLATML4	**AMMESSO**	**SI**	€ 15.000,00	€ 742.500,00
57	56	Papapicco	Francesco	9317MB3	**AMMESSO**	**SI**	€ 7.500,00	€ 750.000,00
58	56	Milano	Emilia	JIHVT74	**AMMESSO**	**SI**	€ 7.500,00	€ 757.500,00
59	56	Guglielmi	Viana Vincenza	FF8YFH3	**AMMESSO**	**SI**	€ 15.000,00	€ 772.500,00
60	56	Angelini	Carmela	5K7EUQ6	**AMMESSO**	**SI**	€ 25.000,00	€ 797.500,00
61	56	Casanova	Cosimo Damiano	NVASTR2	**AMMESSO**	**SI**	€ 15.000,00	€ 812.500,00
62	56	Rucco	Antonio	GPFXID7	**AMMESSO**	**SI**	€ 15.000,00	€ 827.500,00

Area politiche per lo Sviluppo, il Lavoro e l'Innovazione
Servizio Formazione Professionale

Allegato A

POR PUGLIA - F.S.E. 2007/2013 - Ob. 1 Convergenza
Asse IV - Capitale Umano

Avviso n. 3/2011 - RITORNO AL FUTURO

approvato con D.D. n. 1197 del 14/06/2011 pubblicata sul BURP n. 94 del 16/06/2011
e rettificata con D.D. n. 1369 del 04/07/2011 pubblicata sul BURP n. 107 del 07/07/2011

GRADUATORIA DEFINITIVA

N° CANDIDATI	PUNTI	COGNOME	NOME	CODICE PRATICA	ESITO	FINANZIATO	IMPORTO BORSA	SOMMA PROGRESSIVA
63	56	Indennidate	Serena	WJN8U19	**AMMESSO**	**SI**	€ 7.500,00	€ 835.000,00
64	56	Lembo	Andrea	JWI2YI1	**AMMESSO**	**SI**	€ 15.000,00	€ 850.000,00
65	56	Saracino	Giuseppe	BFDE0W4	**AMMESSO**	**SI**	€ 15.000,00	€ 865.000,00
66	56	Moramarco	Andrea Alberto	NKH2GT3	**AMMESSO**	**SI**	€ 15.000,00	€ 880.000,00
67	56	Carabotta	Claudia	Z08BBR3	**AMMESSO**	**SI**	€ 15.000,00	€ 895.000,00
68	56	Bevilacqua	Dario	HHLK275	**AMMESSO**	**SI**	€ 25.000,00	€ 920.000,00
69	56	Celino	Mariangela	N9S3X21	**AMMESSO**	**SI**	€ 15.000,00	€ 935.000,00
70	56	Lestingi	Marina	JX4D2U7	**AMMESSO**	**SI**	€ 15.000,00	€ 950.000,00
71	56	Giagulli	Tiziana	PEV8M76	**AMMESSO**	**SI**	€ 15.000,00	€ 965.000,00
72	56	Gangai	Enrico	5SCHX37	**AMMESSO**	**SI**	€ 7.500,00	€ 972.500,00
73	56	Bleve	Isabella	BTSUFU1	**AMMESSO**	**SI**	€ 15.000,00	€ 987.500,00
74	56	Frontuto	Vincenza	WX1CAH8	**AMMESSO**	**SI**	€ 15.000,00	€ 1.002.500,00
75	56	Tigre	Micaela	4I55RV0	**AMMESSO**	**SI**	€ 7.500,00	€ 1.010.000,00
76	56	Giangrande	Nicolo'	MPQF7X5	**AMMESSO**	**SI**	€ 25.000,00	€ 1.035.000,00
77	56	Mazzone	Chiara	DR8S255	**AMMESSO**	**SI**	€ 7.500,00	€ 1.042.500,00
78	56	Porcelli	Luigia Tatiana	OG11K18	**AMMESSO**	**SI**	€ 15.000,00	€ 1.057.500,00
79	56	Carella	Antonia	PQPODI9	**AMMESSO**	**SI**	€ 7.500,00	€ 1.065.000,00
80	56	Tangari	Rosa	5V5USO7	**AMMESSO**	**SI**	€ 15.000,00	€ 1.080.000,00
81	56	Lupo	Claudio Matteo	0VIQLV0	**AMMESSO**	**SI**	€ 25.000,00	€ 1.105.000,00
82	56	Casto	Chiara	E9CQ6A5	**AMMESSO**	**SI**	€ 25.000,00	€ 1.130.000,00
83	56	Cuna	Antonio	KNOVQ73	**AMMESSO**	**SI**	€ 15.000,00	€ 1.145.000,00
84	56	Luperto	Paride	XX6TBD5	**AMMESSO**	**SI**	€ 15.000,00	€ 1.160.000,00
85	56	Semeraro	Mariangela	NIXMFR7	**AMMESSO**	**SI**	€ 7.500,00	€ 1.167.500,00
86	56	Romito	Carla	BQ1XLQ6	**AMMESSO**	**SI**	€ 15.000,00	€ 1.182.500,00
87	56	Pierri	Stella	19FLX76	**AMMESSO**	**SI**	€ 15.000,00	€ 1.197.500,00
88	56	D'Alo'	Roberta	9XS6YT1	**AMMESSO**	**SI**	€ 7.500,00	€ 1.205.000,00
89	56	Andrisani	Nicola	DIMW7B2	**AMMESSO**	**SI**	€ 15.000,00	€ 1.220.000,00
90	56	De Carolis	Angela Rita	Y9WF1B9	**AMMESSO**	**SI**	€ 7.500,00	€ 1.227.500,00
91	56	Terragno	Elisa	8MTM8A3	**AMMESSO**	**SI**	€ 15.000,00	€ 1.242.500,00
92	56	Loverre	Maria	0LT9HB5	**AMMESSO**	**SI**	€ 7.500,00	€ 1.250.000,00
93	56	De Mola	Maurilia	VK3IL56	**AMMESSO**	**SI**	€ 15.000,00	€ 1.265.000,00

Area politiche per lo Sviluppo, il Lavoro e l'Innovazione
Servizio Formazione Professionale

Allegato A

POR PUGLIA - F.S.E. 2007/2013 - Ob. 1 Convergenza
Asse IV - Capitale Umano

Avviso n. 3/2011 - RITORNO AL FUTURO

approvato con D.D. n. 1197 del 14/06/2011 pubblicata sul BURP n. 94 del 16/06/2011
e rettificata con D.D. n. 1369 del 04/07/2011 pubblicata sul BURP n. 107 del 07/07/2011

GRADUATORIA DEFINITIVA

N° CANDIDATI	PUNTI	COGNOME	NOME	CODICE PRATICA	ESITO	FINANZIATO	IMPORTO BORSA	SOMMA PROGRESSIVA
94	56	De Bellis	Vito	TOA31T6	**AMMESSO**	**SI**	€ 15.000,00	€ 1.280.000,00
95	56	Murrone	Maria Veronica	E3PYMY5	**AMMESSO**	**SI**	€ 15.000,00	€ 1.295.000,00
96	56	Gravili	Alessandro	UGMJVM5	**AMMESSO**	**SI**	€ 25.000,00	€ 1.320.000,00
97	56	Divella	Daniela	5EE8R74	**AMMESSO**	**SI**	€ 7.500,00	€ 1.327.500,00
98	56	Shytaj	Aimir	7HWVM54	**AMMESSO**	**SI**	€ 25.000,00	€ 1.352.500,00
99	56	Melcarne	Maria Lucia	WFTDHW3	**AMMESSO**	**SI**	€ 25.000,00	€ 1.377.500,00
100	56	Florian	Miti	TJ8RYO5	**AMMESSO**	**SI**	€ 25.000,00	€ 1.402.500,00
101	56	Carducci	Maria	2E6C944	**AMMESSO**	**SI**	€ 7.500,00	€ 1.410.000,00
102	55	Infante	Maria Carmela	SFUGRP7	**AMMESSO**	**SI**	€ 7.500,00	€ 1.417.500,00
103	55	De Matteis	Cristina	V2K9JM5	**AMMESSO**	**SI**	€ 15.000,00	€ 1.432.500,00
104	55	Amoruso	Michele	46L6YP1	**AMMESSO**	**SI**	€ 15.000,00	€ 1.447.500,00
105	55	Barletta	Antonio	AI6QAR9	**AMMESSO**	**SI**	€ 15.000,00	€ 1.462.500,00
106	55	Carso	Sebastiana	25WM5Z4	**AMMESSO**	**SI**	€ 7.500,00	€ 1.470.000,00
107	55	Colella	Marilena	PAOYWS9	**AMMESSO**	**SI**	€ 15.000,00	€ 1.485.000,00
108	55	Rosato	Federica	YPI76G4	**AMMESSO**	**SI**	€ 15.000,00	€ 1.500.000,00
109	55	Glionna	Angela	6UWPQC0	**AMMESSO**	**SI**	€ 15.000,00	€ 1.515.000,00
110	55	Berardi	Valentina	1CZJ383	**AMMESSO**	**SI**	€ 25.000,00	€ 1.540.000,00
111	55	Campobasso	Barbara	64GMPC6	**AMMESSO**	**SI**	€ 15.000,00	€ 1.555.000,00
112	55	Marano	Giacomina	YC1ALB3	**AMMESSO**	**SI**	€ 7.500,00	€ 1.562.500,00
113	55	Lamonaca	Nunzio	6G37PG6	**AMMESSO**	**SI**	€ 15.000,00	€ 1.577.500,00
114	55	Lobianco	Daniela	XDNLC46	**AMMESSO**	**SI**	€ 15.000,00	€ 1.592.500,00
115	55	Lauriola	Maria	5XA5C88	**AMMESSO**	**SI**	€ 15.000,00	€ 1.607.500,00
116	55	Caruso	Daniela	MRMJGL2	**AMMESSO**	**SI**	€ 15.000,00	€ 1.622.500,00
117	54	Lattanzi	Nicola	QAGTD27	**AMMESSO**	**SI**	€ 15.000,00	€ 1.637.500,00
118	54	Pugliese	Mariangela	H8U6EX3	**AMMESSO**	**SI**	€ 15.000,00	€ 1.652.500,00
119	54	Salsano	Giovanna	XOBS7W5	**AMMESSO**	**SI**	€ 7.500,00	€ 1.660.000,00
120	54	Fumarola	Mariastella	CKYTJZ2	**AMMESSO**	**SI**	€ 7.500,00	€ 1.667.500,00
121	54	Demarco	Grazia	K8FFYR4	**AMMESSO**	**SI**	€ 15.000,00	€ 1.682.500,00
122	54	Palazzo	Graziana	HJM4HP9	**AMMESSO**	**SI**	€ 15.000,00	€ 1.697.500,00
123	54	Lezzi	Luciano Francesco	667GGJ3	**AMMESSO**	**SI**	€ 15.000,00	€ 1.712.500,00
124	54	Casilli	Federica	HUUY9E9	**AMMESSO**	**SI**	€ 15.000,00	€ 1.727.500,00

Area politiche per lo Sviluppo, il Lavoro e l'Innovazione
Servizio Formazione Professionale

Allegato A

POR PUGLIA - F.S.E. 2007/2013 - Ob. 1 Convergenza
Asse IV - Capitale Umano

Avviso n. 3/2011 - RITORNO AL FUTURO

approvato con D.D. n. 1197 del 14/06/2011 pubblicata sul BURP n. 94 del 16/06/2011
e rettificata con D.D. n. 1369 del 04/07/2011 pubblicata sul BURP n. 107 del 07/07/2011

GRADUATORIA DEFINITIVA

N° CANDIDATI	PUNTI	COGNOME	NOME	CODICE PRATICA	ESITO	FINANZIATO	IMPORTO BORSA	SOMMA PROGRESSIVA
125	54	Panza	Nicoletta	F3AOYF7	**AMMESSO**	**SI**	€ 7.500,00	€ 1.735.000,00
126	54	Liotine	Vito Giuseppe	IRN84Y8	**AMMESSO**	**SI**	€ 15.000,00	€ 1.750.000,00
127	54	Vinci	Valentina	7GN2SP3	**AMMESSO**	**SI**	€ 15.000,00	€ 1.765.000,00
128	54	Costantino	Simona	4JAIBC9	**AMMESSO**	**SI**	€ 7.500,00	€ 1.772.500,00
129	54	Magli	Francesco	XWN66T8	**AMMESSO**	**SI**	€ 25.000,00	€ 1.797.500,00
130	54	Giannuzzi	Antonella	E5RSIH4	**AMMESSO**	**SI**	€ 15.000,00	€ 1.812.500,00
131	54	Cupertino	Lucia	PXW4S28	**AMMESSO**	**SI**	€ 25.000,00	€ 1.837.500,00
132	54	Fornaro	Francesco	RAM9GE6	**AMMESSO**	**SI**	€ 25.000,00	€ 1.862.500,00
133	54	Carollo	Anna Rita	7KAVOF0	**AMMESSO**	**SI**	€ 7.500,00	€ 1.870.000,00
134	54	Massaro	Lucrezia	Q6US9T2	**AMMESSO**	**SI**	€ 15.000,00	€ 1.885.000,00
135	54	Mansueto	Caterina	44OJVJ8	**AMMESSO**	**SI**	€ 15.000,00	€ 1.900.000,00
136	54	Casale	Filomena	KEJIPM4	**AMMESSO**	**SI**	€ 15.000,00	€ 1.915.000,00
137	54	Busico	Tabata	MND5SB2	**AMMESSO**	**SI**	€ 25.000,00	€ 1.940.000,00
138	54	Gaeta	Federica	P85RUR1	**AMMESSO**	**SI**	€ 7.500,00	€ 1.947.500,00
139	54	Binetti	Caterina	INIEY47	**AMMESSO**	**SI**	€ 15.000,00	€ 1.962.500,00
140	54	Colonna	Caterina	Y08PKM3	**AMMESSO**	**SI**	€ 15.000,00	€ 1.977.500,00
141	54	Antonetti	Alessandra	AV9IOK2	**AMMESSO**	**SI**	€ 25.000,00	€ 2.002.500,00
142	54	De Gaetano	Caterina	T1NS4A0	**AMMESSO**	**SI**	€ 25.000,00	€ 2.027.500,00
143	54	Di Carlo	Danilo	6Y5XDV4	**AMMESSO**	**SI**	€ 15.000,00	€ 2.042.500,00
144	54	Tupputi	Ruggiero	8P2YJA5	**AMMESSO**	**SI**	€ 15.000,00	€ 2.057.500,00
145	54	Perrella	Maria Lucia	51UQSP6	**AMMESSO**	**SI**	€ 15.000,00	€ 2.072.500,00
146	54	Morleo	Claudia	XJO8185	**AMMESSO**	**SI**	€ 15.000,00	€ 2.087.500,00
147	54	Musso	Giorgia	F7VN3I5	**AMMESSO**	**SI**	€ 7.500,00	€ 2.095.000,00
148	54	De Palo	Valeria	H3W2HR5	**AMMESSO**	**SI**	€ 7.500,00	€ 2.102.500,00
149	54	Calefato	Valentina	MGSVAY3	**AMMESSO**	**SI**	€ 7.500,00	€ 2.110.000,00
150	54	De Lorenzo	Daniela	4JKB985	**AMMESSO**	**SI**	€ 15.000,00	€ 2.125.000,00
151	54	Cazzato	Caterina	NB6VSA1	**AMMESSO**	**SI**	€ 15.000,00	€ 2.140.000,00
152	54	Pedico	Doriana	NWGJZP4	**AMMESSO**	**SI**	€ 7.500,00	€ 2.147.500,00
153	54	Potì	Paolo	NGCKJI5	**AMMESSO**	**SI**	€ 7.500,00	€ 2.155.000,00
154	54	Muolo	Antonia	25NTP61	**AMMESSO**	**SI**	€ 7.500,00	€ 2.162.500,00
155	54	D'Addetta	Angelica Arcangela Elena	BB327A0	**AMMESSO**	**SI**	€ 15.000,00	€ 2.177.500,00

Area politiche per lo Sviluppo, il Lavoro e l'Innovazione
Servizio Formazione Professionale

Allegato A

POR PUGLIA - F.S.E. 2007/2013 - Ob. 1 Convergenza
Asse IV - Capitale Umano

Avviso n. 3/2011 - RITORNO AL FUTURO

approvato con D.D. n. 1197 del 14/06/2011 pubblicata sul BURP n. 94 del 16/06/2011
e rettificata con D.D. n. 1369 del 04/07/2011 pubblicata sul BURP n. 107 del 07/07/2011

GRADUATORIA DEFINITIVA

N° CANDIDATI	PUNTI	COGNOME	NOME	CODICE PRATICA	ESITO	FINANZIATO	IMPORTO BORSA	SOMMA PROGRESSIVA
156	54	Passeri	Francesco	GYWNYU7	**AMMESSO**	**SI**	€ 7.500,00	€ 2.185.000,00
157	54	Rescio	Federico	Y9PEC85	**AMMESSO**	**SI**	€ 15.000,00	€ 2.200.000,00
158	54	Lisco	Antonella	DKZB5V2	**AMMESSO**	**SI**	€ 15.000,00	€ 2.215.000,00
159	54	Madaro	Lorenzo	YTH6H06	**AMMESSO**	**SI**	€ 15.000,00	€ 2.230.000,00
160	54	Speranza	Mattia	1LDGTJ1	**AMMESSO**	**SI**	€ 15.000,00	€ 2.245.000,00
161	54	Mastrofilippo	Valentina	KH92NI3	**AMMESSO**	**SI**	€ 15.000,00	€ 2.260.000,00
162	54	Quaranta	Eugenio	W3KSTZ8	**AMMESSO**	**SI**	€ 15.000,00	€ 2.275.000,00
163	54	Gabrieli	Anna Azzurra	F4X2M33	**AMMESSO**	**SI**	€ 15.000,00	€ 2.290.000,00
164	54	Palese	Antonietta	2IL76B0	**AMMESSO**	**SI**	€ 15.000,00	€ 2.305.000,00
165	54	Quercia	Salvatore	TN7UGZ4	**AMMESSO**	**SI**	€ 15.000,00	€ 2.320.000,00
166	54	Valletta	Valentina	OF5CP31	**AMMESSO**	**SI**	€ 15.000,00	€ 2.335.000,00
167	54	Adriano	Ada	35GY8J9	**AMMESSO**	**SI**	€ 15.000,00	€ 2.350.000,00
168	54	Parisi	Sara	FQHK1V9	**AMMESSO**	**SI**	€ 15.000,00	€ 2.365.000,00
169	54	De Letteriis	Floriana	GVWUCQ4	**AMMESSO**	**SI**	€ 25.000,00	€ 2.390.000,00
170	54	Giannuzzi	Rosa	T5QYHO6	**AMMESSO**	**SI**	€ 15.000,00	€ 2.405.000,00
171	54	Melcarne	Elisabetta	UU0K4O1	**AMMESSO**	**SI**	€ 15.000,00	€ 2.420.000,00
172	54	Marsano	Federica	3OAROT7	**AMMESSO**	**SI**	€ 7.500,00	€ 2.427.500,00
173	54	Bray	Francesca	XDIRKE7	**AMMESSO**	**SI**	€ 15.000,00	€ 2.442.500,00
174	54	Decorato	Giuseppina	YEX2QT8	**AMMESSO**	**SI**	€ 7.500,00	€ 2.450.000,00
175	54	Di Gennaro	Valentina	MCMGH35	**AMMESSO**	**SI**	€ 15.000,00	€ 2.465.000,00
176	54	Capraro	Maria Carmela	10KJJW6	**AMMESSO**	**SI**	€ 15.000,00	€ 2.480.000,00
177	54	Rizzo	Silvia	NHV8WS7	**AMMESSO**	**SI**	€ 15.000,00	€ 2.495.000,00
178	54	Liturri	Claudia	48A8HU1	**AMMESSO**	**SI**	€ 15.000,00	€ 2.510.000,00
179	54	Pucci	Silvana	FAOUG68	**AMMESSO**	**SI**	€ 15.000,00	€ 2.525.000,00
180	54	Ficco	Giulia	M42M9M2	**AMMESSO**	**SI**	€ 15.000,00	€ 2.540.000,00
181	54	Mele	Francesca	NWF6YO2	**AMMESSO**	**SI**	€ 7.500,00	€ 2.547.500,00
182	54	Lagrasta	Giuseppe	VXYB9U5	**AMMESSO**	**SI**	€ 15.000,00	€ 2.562.500,00
183	54	Di Tullio	Luigi	BK3QPA1	**AMMESSO**	**SI**	€ 15.000,00	€ 2.577.500,00
184	54	Micelli	Mario	5SS1NP7	**AMMESSO**	**SI**	€ 15.000,00	€ 2.592.500,00
185	54	Caruso	Giancarlo	FBLC4L3	**AMMESSO**	**SI**	€ 15.000,00	€ 2.607.500,00
186	54	Scordari	Letizia	9AN7YM7	**AMMESSO**	**SI**	€ 7.500,00	€ 2.615.000,00

Area politiche per lo Sviluppo, il Lavoro e l'Innovazione
Servizio Formazione Professionale

Allegato A

POR PUGLIA - F.S.E. 2007/2013 - Ob. 1 Convergenza
Asse IV - Capitale Umano

Avviso n. 3/2011 - RITORNO AL FUTURO

approvato con D.D. n. 1197 del 14/06/2011 pubblicata sul BURP n. 94 del 16/06/2011
e rettificata con D.D. n. 1369 del 04/07/2011 pubblicata sul BURP n. 107 del 07/07/2011

GRADUATORIA DEFINITIVA

N° CANDIDATI	PUNTI	COGNOME	NOME	CODICE PRATICA	ESITO	FINANZIATO	IMPORTO BORSA	SOMMA PROGRESSIVA
187	54	Scioscia	Ilaria	EPHM4Q7	**AMMESSO**	**SI**	€ 25.000,00	€ 2.640.000,00
188	54	Rizzo	Patrizia	75TQF91	**AMMESSO**	**SI**	€ 15.000,00	€ 2.655.000,00
189	54	Stolfa	Caterina	AV2M649	**AMMESSO**	**SI**	€ 15.000,00	€ 2.670.000,00
190	54	Cataldi	Angela	28LAJD3	**AMMESSO**	**SI**	€ 15.000,00	€ 2.685.000,00
191	54	Simone	Antonio	AYP2AL7	**AMMESSO**	**SI**	€ 7.500,00	€ 2.692.500,00
192	54	De Rosis	Lucia	AYVP783	**AMMESSO**	**SI**	€ 15.000,00	€ 2.707.500,00
193	54	Colonna	Stefania	BQR3IF2	**AMMESSO**	**SI**	€ 15.000,00	€ 2.722.500,00
194	54	Sardella	Ilaria	NN3M613	**AMMESSO**	**SI**	€ 15.000,00	€ 2.737.500,00
195	54	Tomiri	Giuseppina	KNCTTR6	**AMMESSO**	**SI**	€ 15.000,00	€ 2.752.500,00
196	54	Prontera	Emanuele	HGNHYP5	**AMMESSO**	**SI**	€ 15.000,00	€ 2.767.500,00
197	54	Fumai	Nicola	E8AW0V8	**AMMESSO**	**SI**	€ 15.000,00	€ 2.782.500,00
198	54	Battista	Carmela	7VTGBB7	**AMMESSO**	**SI**	€ 15.000,00	€ 2.797.500,00
199	54	Faccilongo	Nicola	ESPCS38	**AMMESSO**	**SI**	€ 15.000,00	€ 2.812.500,00
200	54	Coviello	Vito	XVL1XF4	**AMMESSO**	**SI**	€ 7.500,00	€ 2.820.000,00
201	54	Villani	Mariarita	PNO6RE9	**AMMESSO**	**SI**	€ 25.000,00	€ 2.845.000,00
202	54	Carriero	Luca	OGJRRW0	**AMMESSO**	**SI**	€ 7.500,00	€ 2.852.500,00
203	54	Rizzo	Emanuela	ON524W2	**AMMESSO**	**SI**	€ 15.000,00	€ 2.867.500,00
204	54	Maurizio	Daniela	IMLGKT4	**AMMESSO**	**SI**	€ 7.500,00	€ 2.875.000,00
205	54	Silvestri	Giuseppe Michele	RCBJQI1	**AMMESSO**	**SI**	€ 15.000,00	€ 2.890.000,00
206	54	Attanasi	Alessandra	LI0JXS7	**AMMESSO**	**SI**	€ 15.000,00	€ 2.905.000,00
207	54	Rosato	Eleonora	L9HXS62	**AMMESSO**	**SI**	€ 15.000,00	€ 2.920.000,00
208	54	Saponara	Maria Valentina	3BVVMF4	**AMMESSO**	**SI**	€ 7.500,00	€ 2.927.500,00
209	54	Spera	Iolanda	PQOTCP8	**AMMESSO**	**SI**	€ 7.500,00	€ 2.935.000,00
210	54	Lapomarda	Angelo Antonio	54N7Y44	**AMMESSO**	**SI**	€ 15.000,00	€ 2.950.000,00
211	54	Insalata	Giulio	JQIRYC4	**AMMESSO**	**SI**	€ 7.500,00	€ 2.957.500,00
212	54	Dimonte	Sabina	M63VXT7	**AMMESSO**	**SI**	€ 7.500,00	€ 2.965.000,00
213	54	Clemente	Antonietta	RUYZ3E6	**AMMESSO**	**SI**	€ 15.000,00	€ 2.980.000,00
214	54	Lecci	Patrizia	MKEQS64	**AMMESSO**	**SI**	€ 7.500,00	€ 2.987.500,00
215	54	De Marco	Nadia	R371MP1	**AMMESSO**	**SI**	€ 25.000,00	€ 3.012.500,00
216	54	Di Maio	Marco	3RMPSK6	**AMMESSO**	**SI**	€ 25.000,00	€ 3.037.500,00
217	53	Moretti	Bianca	NU7VX93	**AMMESSO**	**SI**	€ 15.000,00	€ 3.052.500,00

Area politiche per lo Sviluppo, il Lavoro e l'Innovazione
Servizio Formazione Professionale

Allegato A

POR PUGLIA - F.S.E. 2007/2013 - Ob. 1 Convergenza
Asse IV - Capitale Umano

Avviso n. 3/2011 - RITORNO AL FUTURO

approvato con D.D. n. 1197 del 14/06/2011 pubblicata sul BURP n. 94 del 16/06/2011
e rettificata con D.D. n. 1369 del 04/07/2011 pubblicata sul BURP n. 107 del 07/07/2011

GRADUATORIA DEFINITIVA

N° CANDIDATI	PUNTI	COGNOME	NOME	CODICE PRATICA	ESITO	FINANZIATO	IMPORTO BORSA	SOMMA PROGRESSIVA
218	53	Leone Stella	Valentina	AV1UG48	**AMMESSO**	**SI**	€ 7.500,00	€ 3.060.000,00
219	53	Perrini	Roberto	U7W21E9	**AMMESSO**	**SI**	€ 25.000,00	€ 3.085.000,00
220	53	Goffredo	Ilenia	WV7KBG7	**AMMESSO**	**SI**	€ 25.000,00	€ 3.110.000,00
221	53	Fiorentino	Rita	YVNDCD6	**AMMESSO**	**SI**	€ 7.500,00	€ 3.117.500,00
222	53	D'Azzeo	Mirella	OS7XWM5	**AMMESSO**	**SI**	€ 7.500,00	€ 3.125.000,00
223	53	Civita	Veronica	GH2VB44	**AMMESSO**	**SI**	€ 15.000,00	€ 3.140.000,00
224	53	Digirolamo	Anita	RMT13J7	**AMMESSO**	**SI**	€ 15.000,00	€ 3.155.000,00
225	53	Pistillo	Anna	W7KTNA7	**AMMESSO**	**SI**	€ 7.500,00	€ 3.162.500,00
226	53	Gentile	Carmela	5Z9G718	**AMMESSO**	**SI**	€ 15.000,00	€ 3.177.500,00
227	53	Messa	Cosimo	RS1SMO7	**AMMESSO**	**SI**	€ 7.500,00	€ 3.185.000,00
228	53	Chiarello	Pierluigi	ZAKFO73	**AMMESSO**	**SI**	€ 7.500,00	€ 3.192.500,00
229	53	Dipietrangelo	Elena	W2WNKW3	**AMMESSO**	**SI**	€ 7.500,00	€ 3.200.000,00
230	53	Carangelo	Ilenia	ETWFAF9	**AMMESSO**	**SI**	€ 15.000,00	€ 3.215.000,00
231	53	Cagnazzo	Elena	XHR1522	**AMMESSO**	**SI**	€ 15.000,00	€ 3.230.000,00
232	53	De Luisi	Daniela	0S5N7Y3	**AMMESSO**	**SI**	€ 15.000,00	€ 3.245.000,00
233	53	Fabbiano	Yury	BSC9BD0	**AMMESSO**	**SI**	€ 25.000,00	€ 3.270.000,00
234	53	Campilongo	Caterina	W67H341	**AMMESSO**	**SI**	€ 15.000,00	€ 3.285.000,00
235	53	Brittannico	Rosario Giancarlo	3853W47	**AMMESSO**	**SI**	€ 7.500,00	€ 3.292.500,00
236	53	Corrado	Dell'Olio	6ILSX02	**AMMESSO**	**SI**	€ 15.000,00	€ 3.307.500,00
237	53	Facecchia	Anna Carmela	L6V8D18	**AMMESSO**	**SI**	€ 15.000,00	€ 3.322.500,00
238	53	Paparella	Giuseppe	2W06SV7	**AMMESSO**	**SI**	€ 25.000,00	€ 3.347.500,00
239	53	Amodio	Maria	ORJKEV7	**AMMESSO**	**SI**	€ 15.000,00	€ 3.362.500,00
240	53	Tasselli	Alessandro	O6Y4E85	**AMMESSO**	**SI**	€ 7.500,00	€ 3.370.000,00
241	53	Vessia	Maria Cristina	CSDNQB2	**AMMESSO**	**SI**	€ 15.000,00	€ 3.385.000,00
242	53	Colaci	Carmen	71GSAJ2	**AMMESSO**	**SI**	€ 25.000,00	€ 3.410.000,00
243	53	Moramarco	Angela Maria	COU4IH8	**AMMESSO**	**SI**	€ 15.000,00	€ 3.425.000,00
244	53	Cavaliere	Daniela	GLX9XB9	**AMMESSO**	**SI**	€ 7.500,00	€ 3.432.500,00
245	53	Sciacovelli	Ivana	SDXDAS6	**AMMESSO**	**SI**	€ 7.500,00	€ 3.440.000,00
246	53	Suriano	Francesca	9OZQM24	**AMMESSO**	**SI**	€ 15.000,00	€ 3.455.000,00
247	53	Garganese	Loredana	F7NGYU7	**AMMESSO**	**SI**	€ 15.000,00	€ 3.470.000,00
248	53	Colucci	Angela	M9K6R64	**AMMESSO**	**SI**	€ 7.500,00	€ 3.477.500,00

Area politiche per lo Sviluppo, il Lavoro e l'Innovazione
Servizio Formazione Professionale

Allegato A

POR PUGLIA - F.S.E. 2007/2013 - Ob. 1 Convergenza
Asse IV - Capitale Umano

Avviso n. 3/2011 - RITORNO AL FUTURO

approvato con D.D. n. 1197 del 14/06/2011 pubblicata sul BURP n. 94 del 16/06/2011
e rettificata con D.D. n. 1369 del 04/07/2011 pubblicata sul BURP n. 107 del 07/07/2011

GRADUATORIA DEFINITIVA

N° CANDIDATI	PUNTI	COGNOME	NOME	CODICE PRATICA	ESITO	FINANZIATO	IMPORTO BORSA	SOMMA PROGRESSIVA
249	53	De Gioia	Francesca	DSYU0K1	**AMMESSO**	**SI**	€ 15.000,00	€ 3.492.500,00
250	53	Falcone	Aldo	MX2XP80	**AMMESSO**	**SI**	€ 7.500,00	€ 3.500.000,00
251	53	Bufo	Alba Oriana	YQ9YRQ9	**AMMESSO**	**SI**	€ 15.000,00	€ 3.515.000,00
252	53	Bonasia	Pasqua	571W6B9	**AMMESSO**	**SI**	€ 7.500,00	€ 3.522.500,00
253	53	Morelli	Marta	FV4LRX8	**AMMESSO**	**SI**	€ 7.500,00	€ 3.530.000,00
254	53	Filannino	Francesca	CJQRCO6	**AMMESSO**	**SI**	€ 7.500,00	€ 3.537.500,00
255	52	Galluzzo	Melania	99Z7GP5	**AMMESSO**	**SI**	€ 15.000,00	€ 3.552.500,00
256	52	Marino	Lucia Damiana	QJC9QB3	**AMMESSO**	**SI**	€ 7.500,00	€ 3.560.000,00
257	52	Quaranta	Alessandra	SF5MG63	**AMMESSO**	**SI**	€ 15.000,00	€ 3.575.000,00
258	52	Solinas	Vita	U4UQPP1	**AMMESSO**	**SI**	€ 7.500,00	€ 3.582.500,00
259	52	Costantino	Gloria	XSJB7D8	**AMMESSO**	**SI**	€ 15.000,00	€ 3.597.500,00
260	52	Perniola	Francesca	G25U2C6	**AMMESSO**	**SI**	€ 15.000,00	€ 3.612.500,00
261	52	Dima	Francesco	ISHYUW1	**AMMESSO**	**SI**	€ 15.000,00	€ 3.627.500,00
262	52	Carriero	Roberta	00Q0VE6	**AMMESSO**	**SI**	€ 15.000,00	€ 3.642.500,00
263	52	Giona Bucci	Monica	GP5DG16	**AMMESSO**	**SI**	€ 15.000,00	€ 3.657.500,00
264	52	Cingolani	Alessia	D2D9BV0	**AMMESSO**	**SI**	€ 15.000,00	€ 3.672.500,00
265	52	Cinieri	Angela	7B99683	**AMMESSO**	**SI**	€ 7.500,00	€ 3.680.000,00
266	52	Palumbo	Ada	JK5CST9	**AMMESSO**	**SI**	€ 25.000,00	€ 3.705.000,00
267	52	Centonze	Laura	3QWDCH7	**AMMESSO**	**SI**	€ 25.000,00	€ 3.730.000,00
268	52	Notarangelo	Gianpiero	96D32G2	**AMMESSO**	**SI**	€ 15.000,00	€ 3.745.000,00
269	52	Pitotti	Claudia	1GWK7R3	**AMMESSO**	**SI**	€ 7.500,00	€ 3.752.500,00
270	52	Mancini	Serena	U7LFGM8	**AMMESSO**	**SI**	€ 15.000,00	€ 3.767.500,00
271	52	De Bartolo	Stefania	BTE0UC4	**AMMESSO**	**SI**	€ 15.000,00	€ 3.782.500,00
272	52	Vurchio	Davide	SNF7IS9	**AMMESSO**	**SI**	€ 25.000,00	€ 3.807.500,00
273	52	Lomartire	Paolo	A4FH6H8	**AMMESSO**	**SI**	€ 15.000,00	€ 3.822.500,00
274	52	Brigido	Rosa	AQTPMS7	**AMMESSO**	**SI**	€ 15.000,00	€ 3.837.500,00
275	52	Colacicco	Rosita Francesca	75F8Z33	**AMMESSO**	**SI**	€ 15.000,00	€ 3.852.500,00
276	52	Di Corato	Lorena	1XH0IE1	**AMMESSO**	**SI**	€ 15.000,00	€ 3.867.500,00
277	52	Bruno	Alessandro	C1Y3NL3	**AMMESSO**	**SI**	€ 15.000,00	€ 3.882.500,00
278	52	Guido	Teresa	JLIOGS7	**AMMESSO**	**SI**	€ 7.500,00	€ 3.890.000,00
279	52	Rubino	Francesco	67JD546	**AMMESSO**	**SI**	€ 15.000,00	€ 3.905.000,00

Area politiche per lo Sviluppo, il Lavoro e l'Innovazione
Servizio Formazione Professionale

Allegato A

POR PUGLIA - F.S.E. 2007/2013 - Ob. 1 Convergenza
Asse IV - Capitale Umano

Avviso n. 3/2011 - RITORNO AL FUTURO

approvato con D.D. n. 1197 del 14/06/2011 pubblicata sul BURP n. 94 del 16/06/2011
e rettificata con D.D. n. 1369 del 04/07/2011 pubblicata sul BURP n. 107 del 07/07/2011

GRADUATORIA DEFINITIVA

N° CANDIDATI	PUNTI	COGNOME	NOME	CODICE PRATICA	ESITO	FINANZIATO	IMPORTO BORSA	SOMMA PROGRESSIVA
280	52	Guastamacchia	Antonella	N1IFAT6	**AMMESSO**	**SI**	€ 7.500,00	€ 3.912.500,00
281	52	Provenzano	Serena	3PBUR09	**AMMESSO**	**SI**	€ 25.000,00	€ 3.937.500,00
282	52	Galantucci	Sebastiano	RDVIJ01	**AMMESSO**	**SI**	€ 15.000,00	€ 3.952.500,00
283	52	Ruggieri	Rosalia	4R0C612	**AMMESSO**	**SI**	€ 25.000,00	€ 3.977.500,00
284	52	Delmedico	Linda	1HBE9S5	**AMMESSO**	**SI**	€ 25.000,00	€ 4.002.500,00
285	52	Serrone	Liliana	5148PU4	**AMMESSO**	**SI**	€ 15.000,00	€ 4.017.500,00
286	52	Schiavone	Fabio	N0T4559	**AMMESSO**	**SI**	€ 15.000,00	€ 4.032.500,00
287	52	Delcuratolo	Angela	17MZ3U6	**AMMESSO**	**SI**	€ 15.000,00	€ 4.047.500,00
288	52	Di Natale	Maria Teresa	8GXAG36	**AMMESSO**	**SI**	€ 7.500,00	€ 4.055.000,00
289	52	Saponari	Elsa Mirella	7KFIAD3	**AMMESSO**	**SI**	€ 7.500,00	€ 4.062.500,00
290	52	Iaia	Viviana Ottavia	K2RF7T6	**AMMESSO**	**SI**	€ 15.000,00	€ 4.077.500,00
291	52	Carbone	Morena Vincenza	BOJIGR3	**AMMESSO**	**SI**	€ 15.000,00	€ 4.092.500,00
292	52	Vincenti	Maria Antonella	YOI82Y2	**AMMESSO**	**SI**	€ 15.000,00	€ 4.107.500,00
293	52	Capobianco	Daniela	NIONVM6	**AMMESSO**	**SI**	€ 15.000,00	€ 4.122.500,00
294	52	Ognissanto	Leonardo	KEPYQ11	**AMMESSO**	**SI**	€ 15.000,00	€ 4.137.500,00
295	52	Loporcaro	Adriano	Q1RNK16	**AMMESSO**	**SI**	€ 15.000,00	€ 4.152.500,00
296	52	Iudice	Domingo	4S9CJ33	**AMMESSO**	**SI**	€ 15.000,00	€ 4.167.500,00
297	52	Tortelli	Aurelia	NURVBN0	**AMMESSO**	**SI**	€ 7.500,00	€ 4.175.000,00
298	52	Visaggio	Stefano	WP9R4P7	**AMMESSO**	**SI**	€ 25.000,00	€ 4.200.000,00
299	52	Pazienza	Pasquale	AENHSL7	**AMMESSO**	**SI**	€ 7.500,00	€ 4.207.500,00
300	52	Cavalluzzi	Gianpiero	5315484	**AMMESSO**	**SI**	€ 15.000,00	€ 4.222.500,00
301	52	Fanigliulo	Simone	6XWO2X4	**AMMESSO**	**SI**	€ 15.000,00	€ 4.237.500,00
302	52	Scarpellino	Albina	GDPUSO4	**AMMESSO**	**SI**	€ 25.000,00	€ 4.262.500,00
303	52	Di Toma	Rosa Cristina	BLQRPP2	**AMMESSO**	**SI**	€ 15.000,00	€ 4.277.500,00
304	52	Lucarano	Maria Angela	S3IZEX0	**AMMESSO**	**SI**	€ 7.500,00	€ 4.285.000,00
305	52	Parente	Lia	R09SVO3	**AMMESSO**	**SI**	€ 15.000,00	€ 4.300.000,00
306	52	Franco	Mariangela	J6GD8N2	**AMMESSO**	**SI**	€ 15.000,00	€ 4.315.000,00
307	52	Keci	Ervisa	CUBBUX8	**AMMESSO**	**SI**	€ 7.500,00	€ 4.322.500,00
308	52	Merico	Stefania Immacolata	K98FCB3	**AMMESSO**	**SI**	€ 15.000,00	€ 4.337.500,00
309	52	Bove	Roberta	ANSQFA3	**AMMESSO**	**SI**	€ 7.500,00	€ 4.345.000,00
310	52	Fari'	Michela	1UQSRS5	**AMMESSO**	**SI**	€ 25.000,00	€ 4.370.000,00

Area politiche per lo Sviluppo, il Lavoro e l'Innovazione
Servizio Formazione Professionale

Allegato A

POR PUGLIA - F.S.E. 2007/2013 - Ob. 1 Convergenza
Asse IV - Capitale Umano

Avviso n. 3/2011 - RITORNO AL FUTURO

approvato con D.D. n. 1197 del 14/06/2011 pubblicata sul BURP n. 94 del 16/06/2011
e rettificata con D.D. n. 1369 del 04/07/2011 pubblicata sul BURP n. 107 del 07/07/2011

GRADUATORIA DEFINITIVA

N° CANDIDATI	PUNTI	COGNOME	NOME	CODICE PRATICA	ESITO	FINANZIATO	IMPORTO BORSA	SOMMA PROGRESSIVA
311	52	Bagliato	Mariantonietta	6XILX85	**AMMESSO**	**SI**	€ 15.000,00	€ 4.385.000,00
312	52	Gentile	Costantino	JJKDDK4	**AMMESSO**	**SI**	€ 15.000,00	€ 4.400.000,00
313	52	Saracino	Elena	D9E8QI5	**AMMESSO**	**SI**	€ 25.000,00	€ 4.425.000,00
314	52	Piarulli	Stefania	Q9AJ8D3	**AMMESSO**	**SI**	€ 15.000,00	€ 4.440.000,00
315	52	Mele	Marta	IK8YYG1	**AMMESSO**	**SI**	€ 7.500,00	€ 4.447.500,00
316	52	Renna	Francesca	ADHJLQ0	**AMMESSO**	**SI**	€ 15.000,00	€ 4.462.500,00
317	52	Stolfa	Anna Maria	1Q6WA22	**AMMESSO**	**SI**	€ 15.000,00	€ 4.477.500,00
318	52	Patruno	Stefania	FFYSL95	**AMMESSO**	**SI**	€ 15.000,00	€ 4.492.500,00
319	52	Melacca	Angela	UIO69H2	**AMMESSO**	**SI**	€ 15.000,00	€ 4.507.500,00
320	52	Di Donfrancesco	Cristian	2VSBVW8	**AMMESSO**	**SI**	€ 7.500,00	€ 4.515.000,00
321	52	Re	Nicoletta	YPBHO26	**AMMESSO**	**SI**	€ 7.500,00	€ 4.522.500,00
322	52	Proscia	Michele	YRHA410	**AMMESSO**	**SI**	€ 7.500,00	€ 4.530.000,00
323	52	Matarazzo	Giuseppe	UJWU764	**AMMESSO**	**SI**	€ 15.000,00	€ 4.545.000,00
324	52	Di Santo	Ernesto	FQ5LYN4	**AMMESSO**	**SI**	€ 25.000,00	€ 4.570.000,00
325	52	Renò	Federica	8Q5YYR5	**AMMESSO**	**SI**	€ 15.000,00	€ 4.585.000,00
326	52	Palumbo	Chiara	850EKJ1	**AMMESSO**	**SI**	€ 15.000,00	€ 4.600.000,00
327	52	Giordano	Daniela	SG2OL72	**AMMESSO**	**SI**	€ 25.000,00	€ 4.625.000,00
328	52	Caracuta	Clara	UBEUTA8	**AMMESSO**	**SI**	€ 7.500,00	€ 4.632.500,00
329	52	Marulli	Viviana	KJDR1Y1	**AMMESSO**	**SI**	€ 7.500,00	€ 4.640.000,00
330	52	Vetrugno	Futura	CBGUV41	**AMMESSO**	**SI**	€ 7.500,00	€ 4.647.500,00
331	52	De Palo	Milena	KU6QWG6	**AMMESSO**	**SI**	€ 15.000,00	€ 4.662.500,00
332	52	Alemanno	Francesca	YFMCIX8	**AMMESSO**	**SI**	€ 25.000,00	€ 4.687.500,00
333	52	Sgobio	Valentina	TEC4LI3	**AMMESSO**	**SI**	€ 15.000,00	€ 4.702.500,00
334	52	Ruggio	Davide	87RV6N1	**AMMESSO**	**SI**	€ 7.500,00	€ 4.710.000,00
335	52	Valeriano	Emanuele	T7YC7Z8	**AMMESSO**	**SI**	€ 25.000,00	€ 4.735.000,00
336	52	Romano	Alessia	BI6WDR9	**AMMESSO**	**SI**	€ 25.000,00	€ 4.760.000,00
337	52	Minella	Silvana	V9NROB8	**AMMESSO**	**SI**	€ 7.500,00	€ 4.767.500,00
338	52	De Mitri	Federica	BS94L97	**AMMESSO**	**SI**	€ 15.000,00	€ 4.782.500,00
339	52	Riccelli	Francesca	NVFHFE3	**AMMESSO**	**SI**	€ 15.000,00	€ 4.797.500,00
340	52	Manosperti	Tiziana	ASJQGT6	**AMMESSO**	**SI**	€ 7.500,00	€ 4.805.000,00
341	52	Amante	Giovanni	ZTZYHF5	**AMMESSO**	**SI**	€ 7.500,00	€ 4.812.500,00

Area politiche per lo Sviluppo, il Lavoro e l'Innovazione
Servizio Formazione Professionale

Allegato A

POR PUGLIA - F.S.E. 2007/2013 - Ob. 1 Convergenza
Asse IV - Capitale Umano

Avviso n. 3/2011 - RITORNO AL FUTURO

approvato con D.D. n. 1197 del 14/06/2011 pubblicata sul BURP n. 94 del 16/06/2011
e rettificata con D.D. n. 1369 del 04/07/2011 pubblicata sul BURP n. 107 del 07/07/2011

GRADUATORIA DEFINITIVA

N° CANDIDATI	PUNTI	COGNOME	NOME	CODICE PRATICA	ESITO	FINANZIATO	IMPORTO BORSA	SOMMA PROGRESSIVA
342	52	Saracino	Antonella	BAY0BD3	**AMMESSO**	**SI**	€ 15.000,00	€ 4.827.500,00
343	52	Nocco	Daniela	C9JQ1P3	**AMMESSO**	**SI**	€ 7.500,00	€ 4.835.000,00
344	52	Alloggio	Maria Giuseppa	9NOOQH4	**AMMESSO**	**SI**	€ 15.000,00	€ 4.850.000,00
345	52	Alicino	Rosa	1XB6H25	**AMMESSO**	**SI**	€ 15.000,00	€ 4.865.000,00
346	52	Scarano	Anna Maria	3NTGMS8	**AMMESSO**	**SI**	€ 7.500,00	€ 4.872.500,00
347	52	Dioguardi	Francesca	SMFCQA4	**AMMESSO**	**SI**	€ 15.000,00	€ 4.887.500,00
348	52	Recchia	Riccardo	CYS33C9	**AMMESSO**	**SI**	€ 15.000,00	€ 4.902.500,00
349	52	Angelillo	Luana Rita	4EWF5E8	**AMMESSO**	**SI**	€ 7.500,00	€ 4.910.000,00
350	52	Salvatore	Sarah	D223AE5	**AMMESSO**	**SI**	€ 15.000,00	€ 4.925.000,00
351	52	Spagnolo	Francesco	O7TIGT2	**AMMESSO**	**SI**	€ 15.000,00	€ 4.940.000,00
352	52	Galati	Gabriella	525YXS7	**AMMESSO**	**SI**	€ 7.500,00	€ 4.947.500,00
353	52	De Luca	Alessandra	WJ6TKF4	**AMMESSO**	**SI**	€ 25.000,00	€ 4.972.500,00
354	52	La Bella	Valentina	EONPM24	**AMMESSO**	**SI**	€ 25.000,00	€ 4.997.500,00
355	52	Pisone	Rachele, Miriam	8OVGAL8	**AMMESSO**	**SI**	€ 7.500,00	€ 5.005.000,00
356	52	Iatarola	Luciano	BMTTK19	**AMMESSO**	**SI**	€ 15.000,00	€ 5.020.000,00
357	52	Mellone	Valentina	IOB8X36	**AMMESSO**	**SI**	€ 15.000,00	€ 5.035.000,00
358	52	Solfrizzi	Anna	NBNU7U1	**AMMESSO**	**SI**	€ 7.500,00	€ 5.042.500,00
359	52	Peconio	Cinzia	TMBOHH6	**AMMESSO**	**SI**	€ 7.500,00	€ 5.050.000,00
360	52	Dileo	Ketti	P8OAGW1	**AMMESSO**	**SI**	€ 7.500,00	€ 5.057.500,00
361	52	Caiaffa	Luigi	UYXVH48	**AMMESSO**	**SI**	€ 7.500,00	€ 5.065.000,00
362	52	Stasi	Simona	DAD7AG6	**AMMESSO**	**SI**	€ 7.500,00	€ 5.072.500,00
363	52	Di Terlizzi	Angela	66R2818	**AMMESSO**	**SI**	€ 7.500,00	€ 5.080.000,00
364	52	Gallo	Teresa	5CNPWH9	**AMMESSO**	**SI**	€ 15.000,00	€ 5.095.000,00
365	52	Serafino	Davide	IHZO7S7	**AMMESSO**	**SI**	€ 15.000,00	€ 5.110.000,00
366	52	Barone	Valeria	O5DKSW5	**AMMESSO**	**SI**	€ 15.000,00	€ 5.125.000,00
367	52	Francesco	De Carlo	C7Z7SU2	**AMMESSO**	**SI**	€ 15.000,00	€ 5.140.000,00
368	52	Ieva	Feliciana	SMEX145	**AMMESSO**	**SI**	€ 15.000,00	€ 5.155.000,00
369	52	D'Aprile	Valentina	XDGQT27	**AMMESSO**	**SI**	€ 15.000,00	€ 5.170.000,00
370	52	Marinelli	Nicola	4AMI054	**AMMESSO**	**SI**	€ 7.500,00	€ 5.177.500,00
371	52	Cantore	Rosamaria	QTDTTT6	**AMMESSO**	**SI**	€ 15.000,00	€ 5.192.500,00
372	52	Addante	Vito Graziano	3G2HU53	**AMMESSO**	**SI**	€ 7.500,00	€ 5.200.000,00

Area politiche per lo Sviluppo, il Lavoro e l'Innovazione
Servizio Formazione Professionale

Allegato A

POR PUGLIA - F.S.E. 2007/2013 - Ob. 1 Convergenza
Asse IV - Capitale Umano

Avviso n. 3/2011 - RITORNO AL FUTURO

approvato con D.D. n. 1197 del 14/06/2011 pubblicata sul BURP n. 94 del 16/06/2011
e rettificata con D.D. n. 1369 del 04/07/2011 pubblicata sul BURP n. 107 del 07/07/2011

GRADUATORIA DEFINITIVA

N° CANDIDATI	PUNTI	COGNOME	NOME	CODICE PRATICA	ESITO	FINANZIATO	IMPORTO BORSA	SOMMA PROGRESSIVA
373	52	Fersini	Francesco	FSUG2U4	**AMMESSO**	**SI**	€ 15.000,00	€ 5.215.000,00
374	52	Curiello	Gioacchino	SZ7JI88	**AMMESSO**	**SI**	€ 25.000,00	€ 5.240.000,00
375	52	Martinelli	Isabella	Y7C47L1	**AMMESSO**	**SI**	€ 25.000,00	€ 5.265.000,00
376	52	Viggiani	Ilaria	9HWLD62	**AMMESSO**	**SI**	€ 15.000,00	€ 5.280.000,00
377	52	De Gabrieli	Antonio	C4FVPE4	**AMMESSO**	**SI**	€ 15.000,00	€ 5.295.000,00
378	52	Morga	Ilaria	STGISI9	**AMMESSO**	**SI**	€ 7.500,00	€ 5.302.500,00
379	52	Orlanduccio	Roberta	K49P105	**AMMESSO**	**SI**	€ 25.000,00	€ 5.327.500,00
380	52	Montrone	Luigia	E0DQHO9	**AMMESSO**	**SI**	€ 15.000,00	€ 5.342.500,00
381	52	Savino	Carmela	IUXISR4	**AMMESSO**	**SI**	€ 15.000,00	€ 5.357.500,00
382	52	Berloco	Filippo	K4SNOE3	**AMMESSO**	**SI**	€ 15.000,00	€ 5.372.500,00
383	52	Mazzei	Arianna	GED8C91	**AMMESSO**	**SI**	€ 7.500,00	€ 5.380.000,00
384	52	Pellegrino	Vanessa	VNMJFV2	**AMMESSO**	**SI**	€ 7.500,00	€ 5.387.500,00
385	52	Tribuzio	Arcangela	1U6JKP2	**AMMESSO**	**SI**	€ 7.500,00	€ 5.395.000,00
386	52	Visconti Porcelli	Marina	27I4AD4	**AMMESSO**	**SI**	€ 15.000,00	€ 5.410.000,00
387	52	Mosca	Addolorata	3YTVY94	**AMMESSO**	**SI**	€ 15.000,00	€ 5.425.000,00
388	52	Palmisano	Laura	7QGB0I2	**AMMESSO**	**SI**	€ 15.000,00	€ 5.440.000,00
389	52	Schiraldi	Anna	MMCBT23	**AMMESSO**	**SI**	€ 15.000,00	€ 5.455.000,00
390	52	Causo	Rocco	ZM5VQ28	**AMMESSO**	**SI**	€ 7.500,00	€ 5.462.500,00
391	52	Marulli	Mariangela	LVGABK2	**AMMESSO**	**SI**	€ 25.000,00	€ 5.487.500,00
392	52	Sciacqua	Rossella	R4WT9Y3	**AMMESSO**	**SI**	€ 15.000,00	€ 5.502.500,00
393	52	Giannattasio	Tatiana	IMQI458	**AMMESSO**	**SI**	€ 7.500,00	€ 5.510.000,00
394	52	Cotugno	Rosa	62YY0V5	**AMMESSO**	**SI**	€ 15.000,00	€ 5.525.000,00
395	52	Moretti	Michele	818RYL9	**AMMESSO**	**SI**	€ 15.000,00	€ 5.540.000,00
396	52	Lopopolo	Giuseppe	0VA5Q01	**AMMESSO**	**SI**	€ 15.000,00	€ 5.555.000,00
397	52	Tamborra	Cinzia	X62UPP4	**AMMESSO**	**SI**	€ 7.500,00	€ 5.562.500,00
398	52	Bello	Alessandro	0M6H6Q4	**AMMESSO**	**SI**	€ 25.000,00	€ 5.587.500,00
399	52	Gabrieli	Marco	WUCS965	**AMMESSO**	**SI**	€ 15.000,00	€ 5.602.500,00
400	52	Antonacci	Francesco	G5GA144	**AMMESSO**	**SI**	€ 25.000,00	€ 5.627.500,00
401	52	Mancini	Patrizia	M1O46M1	**AMMESSO**	**SI**	€ 25.000,00	€ 5.652.500,00
402	52	Di Natale	Saverio	4T9E1S4	**AMMESSO**	**SI**	€ 7.500,00	€ 5.660.000,00
403	52	Panzironi	Emanuela	TPHH6S3	**AMMESSO**	**SI**	€ 7.500,00	€ 5.667.500,00

Area politiche per lo Sviluppo, il Lavoro e l'Innovazione
Servizio Formazione Professionale

Allegato A

POR PUGLIA - F.S.E. 2007/2013 - Ob. 1 Convergenza
Asse IV - Capitale Umano

Avviso n. 3/2011 - RITORNO AL FUTURO

approvato con D.D. n. 1197 del 14/06/2011 pubblicata sul BURP n. 94 del 16/06/2011
e rettificata con D.D. n. 1369 del 04/07/2011 pubblicata sul BURP n. 107 del 07/07/2011

GRADUATORIA DEFINITIVA

N° CANDIDATI	PUNTI	COGNOME	NOME	CODICE PRATICA	ESITO	FINANZIATO	IMPORTO BORSA	SOMMA PROGRESSIVA
404	52	Bottalico	Valeria	N4O1GV8	**AMMESSO**	**SI**	€ 15.000,00	€ 5.682.500,00
405	52	Nastrini	Annalisa	ZEQOY62	**AMMESSO**	**SI**	€ 7.500,00	€ 5.690.000,00
406	52	Mazziotti	Marisa	W5X2MG8	**AMMESSO**	**SI**	€ 15.000,00	€ 5.705.000,00
407	52	De Pinto	Laura	CYYYCT7	**AMMESSO**	**SI**	€ 15.000,00	€ 5.720.000,00
408	52	Montefusco	Antonio	OF5HDC7	**AMMESSO**	**SI**	€ 25.000,00	€ 5.745.000,00
409	52	Sciannameo	Gianluca	2U5OWC5	**AMMESSO**	**SI**	€ 7.500,00	€ 5.752.500,00
410	52	Centrone	Gaetano	GH1U3O3	**AMMESSO**	**SI**	€ 25.000,00	€ 5.777.500,00
411	51	Pasculli	Luciana	8TUUVZ5	**AMMESSO**	**SI**	€ 7.500,00	€ 5.785.000,00
412	51	De Pinto	Stefano	3I2UWS1	**AMMESSO**	**SI**	€ 15.000,00	€ 5.800.000,00
413	51	Genco	Walter	97O46T2	**AMMESSO**	**SI**	€ 15.000,00	€ 5.815.000,00
414	51	Cappiello	Saverio	DTNCIY1	**AMMESSO**	**SI**	€ 15.000,00	€ 5.830.000,00
415	51	Lorenzo	Marta	C00HRR2	**AMMESSO**	**SI**	€ 15.000,00	€ 5.845.000,00
416	51	De Bellis	Giovanni Antonio	6BVJ2R3	**AMMESSO**	**SI**	€ 15.000,00	€ 5.860.000,00
417	51	Marchione	Roberta	7GBJKK2	**AMMESSO**	**SI**	€ 7.500,00	€ 5.867.500,00
418	51	Leoncavallo	Giustina	W5M31J0	**AMMESSO**	**SI**	€ 7.500,00	€ 5.875.000,00
419	51	Petrone	Marcella	TQB5II4	**AMMESSO**	**SI**	€ 15.000,00	€ 5.890.000,00
420	51	Saldarelli	Simona	1HQRVN0	**AMMESSO**	**SI**	€ 25.000,00	€ 5.915.000,00
421	51	Dibisceglia	Damiana	M0SP2W8	**AMMESSO**	**SI**	€ 7.500,00	€ 5.922.500,00
422	51	Leozappa	Maria Concetta	54F50Z7	**AMMESSO**	**SI**	€ 7.500,00	€ 5.930.000,00
423	51	Valzano	Luisa Tiziana	ML75613	**AMMESSO**	**SI**	€ 7.500,00	€ 5.937.500,00
424	51	Zagaria	Altomare Enza	KBJ9MN2	**AMMESSO**	**SI**	€ 7.500,00	€ 5.945.000,00
425	51	Marzia	Rosa	USIGA33	**AMMESSO**	**SI**	€ 15.000,00	€ 5.960.000,00
426	51	D'Ecclesiis	Bruna	WI08VA3	**AMMESSO**	**SI**	€ 25.000,00	€ 5.985.000,00
427	51	Abbruzzese	Giuseppina	46X0HQ6	**AMMESSO**	**SI**	€ 7.500,00	€ 5.992.500,00
428	51	Recchia	Mariana	FIJYFH6	**AMMESSO**	**SI**	€ 15.000,00	€ 6.007.500,00
429	51	Teofilo	Anna	OPEHE32	**AMMESSO**	**SI**	€ 15.000,00	€ 6.022.500,00
430	51	Placentino	Giusiana	84HYBM9	**AMMESSO**	**SI**	€ 15.000,00	€ 6.037.500,00
431	51	Pedroncelli	Giovanni	GHWOYO0	**AMMESSO**	**SI**	€ 7.500,00	€ 6.045.000,00
432	51	Palmieri	Valentina	YRCHGJ6	**AMMESSO**	**SI**	€ 15.000,00	€ 6.060.000,00
433	51	Centonze	Elisabetta	Q7FGXJ3	**AMMESSO**	**SI**	€ 15.000,00	€ 6.075.000,00
434	51	Longo	Laura	8VGLKD3	**AMMESSO**	**SI**	€ 15.000,00	€ 6.090.000,00

Area politiche per lo Sviluppo, il Lavoro e l'Innovazione
Servizio Formazione Professionale

Allegato A

POR PUGLIA - F.S.E. 2007/2013 - Ob. 1 Convergenza
Asse IV - Capitale Umano

Avviso n. 3/2011 - RITORNO AL FUTURO

approvato con D.D. n. 1197 del 14/06/2011 pubblicata sul BURP n. 94 del 16/06/2011
e rettificata con D.D. n. 1369 del 04/07/2011 pubblicata sul BURP n. 107 del 07/07/2011

GRADUATORIA DEFINITIVA

N° CANDIDATI	PUNTI	COGNOME	NOME	CODICE PRATICA	ESITO	FINANZIATO	IMPORTO BORSA	SOMMA PROGRESSIVA
435	51	Angione	Maria	ECPX566	**AMMESSO**	**SI**	€ 15.000,00	€ 6.105.000,00
436	51	Russo	Alessandra	NFY7EP5	**AMMESSO**	**SI**	€ 15.000,00	€ 6.120.000,00
437	51	Villani	Antonella	LIHH5E4	**AMMESSO**	**SI**	€ 25.000,00	€ 6.145.000,00
438	51	Villanova	Simona	UPS1PO1	**AMMESSO**	**SI**	€ 15.000,00	€ 6.160.000,00
439	51	Lorusso	Silvio Michele	C7XUHB8	**AMMESSO**	**SI**	€ 25.000,00	€ 6.185.000,00
440	51	Capobianco	Fiorella	G1Y83L7	**AMMESSO**	**SI**	€ 15.000,00	€ 6.200.000,00
441	51	Valentina	Frascaro	5X9EY29	**AMMESSO**	**SI**	€ 15.000,00	€ 6.215.000,00
442	51	Bernardi	Micaela	VD687G7	**AMMESSO**	**SI**	€ 15.000,00	€ 6.230.000,00
443	51	Cammarano	Antonio	N1LPWQ4	**AMMESSO**	**SI**	€ 7.500,00	€ 6.237.500,00
444	51	Frassanito	Giovanna	C2QNEM7	**AMMESSO**	**SI**	€ 15.000,00	€ 6.252.500,00
445	51	Scarola	Sabina	WDOEV11	**AMMESSO**	**SI**	€ 15.000,00	€ 6.267.500,00
446	51	Morroi	Raffaele	AFIUJH3	**AMMESSO**	**SI**	€ 15.000,00	€ 6.282.500,00
447	51	Dimattia	Antonella	9G7Y6J8	**AMMESSO**	**SI**	€ 15.000,00	€ 6.297.500,00
448	51	Fiore	Tonia	A158MU8	**AMMESSO**	**SI**	€ 7.500,00	€ 6.305.000,00
449	51	Daddabbo	Rita Antonia	D3Y0IX1	**AMMESSO**	**SI**	€ 7.500,00	€ 6.312.500,00
450	51	Quatela	Alessandra	582NYS2	**AMMESSO**	**SI**	€ 7.500,00	€ 6.320.000,00
451	51	Marzo	Francesco	3NAIML8	**AMMESSO**	**SI**	€ 15.000,00	€ 6.335.000,00
452	51	Martella	Moana	N6ICTO0	**AMMESSO**	**SI**	€ 7.500,00	€ 6.342.500,00
453	51	Antonacci	Antonio	HTUXUA6	**AMMESSO**	**SI**	€ 15.000,00	€ 6.357.500,00
454	51	Errico	Margherita	H3DCCX7	**AMMESSO**	**SI**	€ 15.000,00	€ 6.372.500,00
455	51	Manduzio	Anna Rita	88X7GL1	**AMMESSO**	**SI**	€ 7.500,00	€ 6.380.000,00
456	51	Libertino	Federica, Rosaria, Rita	M22RDV3	**AMMESSO**	**SI**	€ 15.000,00	€ 6.395.000,00
457	51	Lo Muzio	Laura	JUYLGO9	**AMMESSO**	**SI**	€ 7.500,00	€ 6.402.500,00
458	51	Angelillis	Giuliana	R5QK7A7	**AMMESSO**	**SI**	€ 7.500,00	€ 6.410.000,00
459	51	Pastore	Laura	BC4GST5	**AMMESSO**	**SI**	€ 7.500,00	€ 6.417.500,00
460	51	Valente	Antonio	QUDYDJ6	**AMMESSO**	**SI**	€ 15.000,00	€ 6.432.500,00
461	51	Simone	Silvia	Z20LUU1	**AMMESSO**	**SI**	€ 7.500,00	€ 6.440.000,00
462	51	Cavalera	Lorenza Francesca	4FE6LV9	**AMMESSO**	**SI**	€ 7.500,00	€ 6.447.500,00
463	51	Capita	Linda	XBOODA3	**AMMESSO**	**SI**	€ 15.000,00	€ 6.462.500,00
464	51	Carluccio	Paola	2MU73S9	**AMMESSO**	**SI**	€ 7.500,00	€ 6.470.000,00
465	51	Gigante	Roberta	SCVZ193	**AMMESSO**	**SI**	€ 15.000,00	€ 6.485.000,00

Area politiche per lo Sviluppo, il Lavoro e l'Innovazione
Servizio Formazione Professionale

Allegato A

POR PUGLIA - F.S.E. 2007/2013 - Ob. 1 Convergenza
Asse IV - Capitale Umano

Avviso n. 3/2011 - RITORNO AL FUTURO

approvato con D.D. n. 1197 del 14/06/2011 pubblicata sul BURP n. 94 del 16/06/2011
e rettificata con D.D. n. 1369 del 04/07/2011 pubblicata sul BURP n. 107 del 07/07/2011

GRADUATORIA DEFINITIVA

N° CANDIDATI	PUNTI	COGNOME	NOME	CODICE PRATICA	ESITO	FINANZIATO	IMPORTO BORSA	SOMMA PROGRESSIVA
466	51	Franchini	Isabella Raffaella	LH25ZM1	**AMMESSO**	**SI**	€ 7.500,00	€ 6.492.500,00
467	51	Cafagna	Marianna	SDHL2A3	**AMMESSO**	**SI**	€ 7.500,00	€ 6.500.000,00
468	50	Chiriatti	Fabio	CBQM4B3	**AMMESSO**	**SI**	€ 15.000,00	€ 6.515.000,00
469	50	Arionni	Rosa	W8LKGN8	**AMMESSO**	**SI**	€ 25.000,00	€ 6.540.000,00
470	50	Tagliente	Deborah	MYIRGC5	**AMMESSO**	**SI**	€ 15.000,00	€ 6.555.000,00
471	50	Ventriglio	Maria Grazia	NDRONU2	**AMMESSO**	**SI**	€ 15.000,00	€ 6.570.000,00
472	50	Musaro'	Lara	U7MA7N1	**AMMESSO**	**SI**	€ 7.500,00	€ 6.577.500,00
473	50	Cecere	Mina	MDKF024	**AMMESSO**	**SI**	€ 7.500,00	€ 6.585.000,00
474	50	Maraucci	Roberta	G7T7YS4	**AMMESSO**	**SI**	€ 15.000,00	€ 6.600.000,00
475	50	Nardulli	Nicoletta	SH88DR5	**AMMESSO**	**SI**	€ 7.500,00	€ 6.607.500,00
476	50	Panico	Pamela	S9A8M17	**AMMESSO**	**SI**	€ 7.500,00	€ 6.615.000,00
477	50	Sacchitelli	Sabrina	M69PRU5	**AMMESSO**	**SI**	€ 25.000,00	€ 6.640.000,00
478	50	Perniola	Roberto	3CWFA44	**AMMESSO**	**SI**	€ 7.500,00	€ 6.647.500,00
479	50	Brescia	Maria Rosaria	2NB94O8	**AMMESSO**	**SI**	€ 7.500,00	€ 6.655.000,00
480	50	Di Liddo	Claudia	Q4MSQC6	**AMMESSO**	**SI**	€ 7.500,00	€ 6.662.500,00
481	50	Masciopinto	Carmelinda	NXFH534	**AMMESSO**	**SI**	€ 7.500,00	€ 6.670.000,00
482	50	Montinaro	Marco	V6XUSA2	**AMMESSO**	**SI**	€ 15.000,00	€ 6.685.000,00
483	50	Cicchelli	Federica	HSY6XV5	**AMMESSO**	**SI**	€ 25.000,00	€ 6.710.000,00
484	50	Amoruso	Giuseppe	2RGI3G4	**AMMESSO**	**SI**	€ 15.000,00	€ 6.725.000,00
485	50	Piscitelli	Claudia	KBC1PA6	**AMMESSO**	**SI**	€ 15.000,00	€ 6.740.000,00
486	50	Tupputi	Salvatore	CQKWIW5	**AMMESSO**	**SI**	€ 7.500,00	€ 6.747.500,00
487	50	Potenza	Andrea	D1BUPV0	**AMMESSO**	**SI**	€ 7.500,00	€ 6.755.000,00
488	50	Corrado	Silvia	CKOXDC2	**AMMESSO**	**SI**	€ 15.000,00	€ 6.770.000,00
489	50	Scarimbolo	Antonia	QV5V5M0	**AMMESSO**	**SI**	€ 7.500,00	€ 6.777.500,00
490	50	Fumarola	Andrea	Q83M2P2	**AMMESSO**	**SI**	€ 15.000,00	€ 6.792.500,00
491	50	Raguso	Costanza	XS7AAN3	**AMMESSO**	**SI**	€ 15.000,00	€ 6.807.500,00
492	50	Casadibari	Fabiana	R74OUN8	**AMMESSO**	**SI**	€ 7.500,00	€ 6.815.000,00
493	50	Vadacca	Barbara Vadacca	OHH8X74	**AMMESSO**	**SI**	€ 25.000,00	€ 6.840.000,00
494	50	Saracino	Domenico	SMCFIM3	**AMMESSO**	**SI**	€ 15.000,00	€ 6.855.000,00
495	50	Colafiglio	Anna	LHI1J15	**AMMESSO**	**SI**	€ 15.000,00	€ 6.870.000,00
496	50	Birardi Mazzone	Laura	VEFWL05	**AMMESSO**	**SI**	€ 7.500,00	€ 6.877.500,00

Area politiche per lo Sviluppo, il Lavoro e l'Innovazione
Servizio Formazione Professionale

Allegato A

POR PUGLIA - F.S.E. 2007/2013 - Ob. 1 Convergenza
Asse IV - Capitale Umano

Avviso n. 3/2011 - RITORNO AL FUTURO

approvato con D.D. n. 1197 del 14/06/2011 pubblicata sul BURP n. 94 del 16/06/2011
e rettificata con D.D. n. 1369 del 04/07/2011 pubblicata sul BURP n. 107 del 07/07/2011

GRADUATORIA DEFINITIVA

N° CANDIDATI	PUNTI	COGNOME	NOME	CODICE PRATICA	ESITO	FINANZIATO	IMPORTO BORSA	SOMMA PROGRESSIVA
497	50	Papagni	Vanessa	T99JG67	**AMMESSO**	**SI**	€ 7.500,00	€ 6.885.000,00
498	50	De Pascali	Paola	90M35M8	**AMMESSO**	**SI**	€ 15.000,00	€ 6.900.000,00
499	50	Di Pinto	Rossella	KB81BF7	**AMMESSO**	**SI**	€ 7.500,00	€ 6.907.500,00
500	50	Mattia	Gaetana	L74T055	**AMMESSO**	**SI**	€ 7.500,00	€ 6.915.000,00
501	50	Digiuseppe	Valentina	BEH7Z87	**AMMESSO**	**SI**	€ 25.000,00	€ 6.940.000,00
502	50	Sanseverino	Gilda	FTT6E40	**AMMESSO**	**SI**	€ 15.000,00	€ 6.955.000,00
503	50	Romano	Paola	KBVWT27	**AMMESSO**	**SI**	€ 15.000,00	€ 6.970.000,00
504	50	De Toma	Ilario	N4PL7U1	**AMMESSO**	**SI**	€ 15.000,00	€ 6.985.000,00
505	50	De Pinto	Gabriella	LEMPJE6	**AMMESSO**	**SI**	€ 15.000,00	€ 7.000.000,00
506	50	Aprile	Piera	HLHVGL2	**AMMESSO**	**SI**	€ 15.000,00	€ 7.015.000,00
507	50	D'Autilia	Francesca	89PENA7	**AMMESSO**	**SI**	€ 15.000,00	€ 7.030.000,00
508	50	Riso	Valentina	VLX5UP9	**AMMESSO**	**SI**	€ 15.000,00	€ 7.045.000,00
509	50	Foschi	Chiara	PROH383	**AMMESSO**	**SI**	€ 25.000,00	€ 7.070.000,00
510	50	Mottolese	Maria	7OOP021	**AMMESSO**	**SI**	€ 15.000,00	€ 7.085.000,00
511	50	Di Gregorio	Rosa	4AKNQN8	**AMMESSO**	**SI**	€ 15.000,00	€ 7.100.000,00
512	50	Ricci	Valeria	4OX0IK4	**AMMESSO**	**SI**	€ 15.000,00	€ 7.115.000,00
513	50	Panebianco	Giorgia	KL26XQ3	**AMMESSO**	**SI**	€ 15.000,00	€ 7.130.000,00
514	50	Valentini Perchinenna	Elena	1L862F1	**AMMESSO**	**SI**	€ 15.000,00	€ 7.145.000,00
515	50	Melcarne	Marcella	F82TY93	**AMMESSO**	**SI**	€ 7.500,00	€ 7.152.500,00
516	50	Vadruccio	Lara	PVSLUP9	**AMMESSO**	**SI**	€ 15.000,00	€ 7.167.500,00
517	50	Lampo	Francesca	VWDQ9M7	**AMMESSO**	**SI**	€ 7.500,00	€ 7.175.000,00
518	50	De Simone	Bianca Simona	TTLAKB3	**AMMESSO**	**SI**	€ 15.000,00	€ 7.190.000,00
519	50	De Leo	Francesco	F95DA96	**AMMESSO**	**SI**	€ 15.000,00	€ 7.205.000,00
520	50	Gadaleta	Luciana	7QEWLJ1	**AMMESSO**	**SI**	€ 15.000,00	€ 7.220.000,00
521	50	Dibisceglia	Antonietta	GKEHRL6	**AMMESSO**	**SI**	€ 7.500,00	€ 7.227.500,00
522	50	Del Prete	Angela	OSZ3GO7	**AMMESSO**	**SI**	€ 7.500,00	€ 7.235.000,00
523	50	Meliota	Maria Isa	294WKO0	**AMMESSO**	**SI**	€ 15.000,00	€ 7.250.000,00
524	50	Boccasini	Adele	A2G15W1	**AMMESSO**	**SI**	€ 15.000,00	€ 7.265.000,00
525	50	Orrini	Marilina	BP7J5M0	**AMMESSO**	**SI**	€ 15.000,00	€ 7.280.000,00
526	50	Gezka	Ergys	13HOMV8	**AMMESSO**	**SI**	€ 25.000,00	€ 7.305.000,00
527	50	Siciliano	Maria	DHGSVH9	**AMMESSO**	**SI**	€ 15.000,00	€ 7.320.000,00

Area politiche per lo Sviluppo, il Lavoro e l'Innovazione
Servizio Formazione Professionale

Allegato A

POR PUGLIA - F.S.E. 2007/2013 - Ob. 1 Convergenza
Asse IV - Capitale Umano

Avviso n. 3/2011 - RITORNO AL FUTURO

approvato con D.D. n. 1197 del 14/06/2011 pubblicata sul BURP n. 94 del 16/06/2011
e rettificata con D.D. n. 1369 del 04/07/2011 pubblicata sul BURP n. 107 del 07/07/2011

GRADUATORIA DEFINITIVA

N° CANDIDATI	PUNTI	COGNOME	NOME	CODICE PRATICA	ESITO	FINANZIATO	IMPORTO BORSA	SOMMA PROGRESSIVA
528	50	Larizza	Francesco	E2JYSP2	**AMMESSO**	**SI**	€ 7.500,00	€ 7.327.500,00
529	50	Lenoci	Antonella	XHGQK09	**AMMESSO**	**SI**	€ 15.000,00	€ 7.342.500,00
530	50	Gabrieli	Marina	X4X4QG0	**AMMESSO**	**SI**	€ 25.000,00	€ 7.367.500,00
531	50	Galati	Lorena	2I9M6E0	**AMMESSO**	**SI**	€ 15.000,00	€ 7.382.500,00
532	50	Delle Donne	Serena	LVK4ZN5	**AMMESSO**	**SI**	€ 25.000,00	€ 7.407.500,00
533	50	Greco	Vincenzo Alessandro	CTXUWD2	**AMMESSO**	**SI**	€ 15.000,00	€ 7.422.500,00
534	50	Carlucci	Maria Carmela	9U3K0G1	**AMMESSO**	**SI**	€ 7.500,00	€ 7.430.000,00
535	50	Farano	Maria Antonella	P38D2T4	**AMMESSO**	**SI**	€ 15.000,00	€ 7.445.000,00
536	50	Ciurlia	Silvia	HMNJSK0	**AMMESSO**	**SI**	€ 7.500,00	€ 7.452.500,00
537	50	Padalino	Ilaria	HDG0LU3	**AMMESSO**	**SI**	€ 15.000,00	€ 7.467.500,00
538	50	Mollica	Maria Antonella	TDF78Y5	**AMMESSO**	**SI**	€ 25.000,00	€ 7.492.500,00
539	50	Cosma	Katia	2JO3TY7	**AMMESSO**	**SI**	€ 7.500,00	€ 7.500.000,00
540	50	Caputo	Gianpaolo	10BATH5	**AMMESSO**	**SI**	€ 25.000,00	€ 7.525.000,00
541	50	Ferri	Simona	ZSSF201	**AMMESSO**	**SI**	€ 7.500,00	€ 7.532.500,00
542	50	Andrisano	Maria Pia	TD34R77	**AMMESSO**	**SI**	€ 15.000,00	€ 7.547.500,00
543	50	Ciccarese	Francesca Giovanna	WT7TAO0	**AMMESSO**	**SI**	€ 15.000,00	€ 7.562.500,00
544	50	Franchini	Andrea	20S3RF8	**AMMESSO**	**SI**	€ 15.000,00	€ 7.577.500,00
545	50	Grecucci	Marcel	4IIKLV4	**AMMESSO**	**SI**	€ 7.500,00	€ 7.585.000,00
546	50	Cito	Graziana Antonella	WXIFNU3	**AMMESSO**	**SI**	€ 15.000,00	€ 7.600.000,00
547	50	Cassone	Elisabetta	HHU2YM2	**AMMESSO**	**SI**	€ 25.000,00	€ 7.625.000,00
548	50	Veronica	Taurino	T8TKMK8	**AMMESSO**	**SI**	€ 7.500,00	€ 7.632.500,00
549	50	Sallustio	Roberto	RRHF8Q5	**AMMESSO**	**SI**	€ 15.000,00	€ 7.647.500,00
550	50	Marseglia	Viviana	ZQQK4S4	**AMMESSO**	**SI**	€ 15.000,00	€ 7.662.500,00
551	50	Torino	Vanessa	4QZ9DJ3	**AMMESSO**	**SI**	€ 15.000,00	€ 7.677.500,00
552	50	Mariacristina	Antonucci	G2656R1	**AMMESSO**	**SI**	€ 7.500,00	€ 7.685.000,00
553	50	Maggiolini	Floriana	LYOS9M6	**AMMESSO**	**SI**	€ 7.500,00	€ 7.692.500,00
554	50	Paiano	Giuseppina	W6KNYY6	**AMMESSO**	**SI**	€ 15.000,00	€ 7.707.500,00
555	50	Zitoli	Francesca	9F65PY1	**AMMESSO**	**SI**	€ 7.500,00	€ 7.715.000,00
556	50	De Luca	Maria Grazia	SPK9JL7	**AMMESSO**	**SI**	€ 7.500,00	€ 7.722.500,00
557	50	Campilongo	Federica	725J7I0	**AMMESSO**	**SI**	€ 15.000,00	€ 7.737.500,00
558	50	De Mauro	Sandro	QBY3UH5	**AMMESSO**	**SI**	€ 25.000,00	€ 7.762.500,00

Area politiche per lo Sviluppo, il Lavoro e l'Innovazione
Servizio Formazione Professionale

Allegato A

POR PUGLIA - F.S.E. 2007/2013 - Ob. 1 Convergenza
Asse IV - Capitale Umano

Avviso n. 3/2011 - RITORNO AL FUTURO

approvato con D.D. n. 1197 del 14/06/2011 pubblicata sul BURP n. 94 del 16/06/2011
e rettificata con D.D. n. 1369 del 04/07/2011 pubblicata sul BURP n. 107 del 07/07/2011

GRADUATORIA DEFINITIVA

N° CANDIDATI	PUNTI	COGNOME	NOME	CODICE PRATICA	ESITO	FINANZIATO	IMPORTO BORSA	SOMMA PROGRESSIVA
559	50	Rifino	Enzo	0JPUCX8	**AMMESSO**	**SI**	€ 7.500,00	€ 7.770.000,00
560	50	Paciolla	Antonello	6DDLLW3	**AMMESSO**	**SI**	€ 7.500,00	€ 7.777.500,00
561	50	Maurelli	Marysabel	OZQO9U7	**AMMESSO**	**SI**	€ 7.500,00	€ 7.785.000,00
562	50	Della Crociata	Sabrina	KRM0I52	**AMMESSO**	**SI**	€ 7.500,00	€ 7.792.500,00
563	50	Princigalli	Savino	9FWQXE8	**AMMESSO**	**SI**	€ 25.000,00	€ 7.817.500,00
564	50	Galatone	Maria Valentina	9RNVKQ3	**AMMESSO**	**SI**	€ 25.000,00	€ 7.842.500,00
565	50	Tesse	Rosa	I7ZOVD4	**AMMESSO**	**SI**	€ 25.000,00	€ 7.867.500,00
566	50	Gernone	Viviana	644OHN7	**AMMESSO**	**SI**	€ 7.500,00	€ 7.875.000,00
567	50	Lovero	Angela	TPIFSS5	**AMMESSO**	**SI**	€ 7.500,00	€ 7.882.500,00
568	50	Lubello	Federico	4R9V456	**AMMESSO**	**SI**	€ 25.000,00	€ 7.907.500,00
569	50	Lorenzo	Federica	7VL8VJ1	**AMMESSO**	**SI**	€ 7.500,00	€ 7.915.000,00
570	50	Mineccia	Giuseppe	RITJS23	**AMMESSO**	**SI**	€ 7.500,00	€ 7.922.500,00
571	50	Tondo	Sabina	KJL9600	**AMMESSO**	**SI**	€ 25.000,00	€ 7.947.500,00
572	50	Buffelli	Lucas	3LA7U90	**AMMESSO**	**SI**	€ 25.000,00	€ 7.972.500,00
573	50	Cometa	Alessandra	VBTF7D6	**AMMESSO**	**SI**	€ 15.000,00	€ 7.987.500,00
574	50	Russo	Anna Maria	SHLW514	**AMMESSO**	**SI**	€ 15.000,00	€ 8.002.500,00
575	50	Peloso	Bianca	9DDRRE9	**AMMESSO**	**SI**	€ 7.500,00	€ 8.010.000,00
576	50	Costanzo	Carla	NBZSWB8	**AMMESSO**	**SI**	€ 15.000,00	€ 8.025.000,00
577	50	Chiarello	Eleonora	KTOCBQ4	**AMMESSO**	**SI**	€ 7.500,00	€ 8.032.500,00
578	50	Silvestri	Angelica	I517A33	**AMMESSO**	**SI**	€ 7.500,00	€ 8.040.000,00
579	50	Borelli	Stefania	C2Y6YC3	**AMMESSO**	**SI**	€ 15.000,00	€ 8.055.000,00
580	50	Sticchi	Ilaria	5G3QB51	**AMMESSO**	**SI**	€ 15.000,00	€ 8.070.000,00
581	50	Dedda	Andrea	K4RKFT4	**AMMESSO**	**SI**	€ 7.500,00	€ 8.077.500,00
582	50	Ciaccia	Natalie	VL24GO7	**AMMESSO**	**SI**	€ 15.000,00	€ 8.092.500,00
583	50	De Luca	Emma	9YIZV71	**AMMESSO**	**SI**	€ 15.000,00	€ 8.107.500,00
584	50	Addorisio	Veria	FHX43L8	**AMMESSO**	**SI**	€ 15.000,00	€ 8.122.500,00
585	50	Bavone	Maria Rosaria	3PNSXU3	**AMMESSO**	**SI**	€ 15.000,00	€ 8.137.500,00
586	50	Lorusso	Marco	JNVDEX2	**AMMESSO**	**SI**	€ 15.000,00	€ 8.152.500,00
587	50	Rociola	Arcangelo	ECFX616	**AMMESSO**	**SI**	€ 15.000,00	€ 8.167.500,00
588	50	Perrucci	Giovanni	5SQNE26	**AMMESSO**	**SI**	€ 15.000,00	€ 8.182.500,00
589	50	Marinelli	Aurora	WP3TEC4	**AMMESSO**	**SI**	€ 7.500,00	€ 8.190.000,00

Area politiche per lo Sviluppo, il Lavoro e l'Innovazione
Servizio Formazione Professionale

Allegato A

POR PUGLIA - F.S.E. 2007/2013 - Ob. 1 Convergenza
Asse IV - Capitale Umano

Avviso n. 3/2011 - RITORNO AL FUTURO

approvato con D.D. n. 1197 del 14/06/2011 pubblicata sul BURP n. 94 del 16/06/2011
e rettificata con D.D. n. 1369 del 04/07/2011 pubblicata sul BURP n. 107 del 07/07/2011

GRADUATORIA DEFINITIVA

N° CANDIDATI	PUNTI	COGNOME	NOME	CODICE PRATICA	ESITO	FINANZIATO	IMPORTO BORSA	SOMMA PROGRESSIVA
590	50	Locorotondo	Marilena	VPCJ6J5	**AMMESSO**	**SI**	€ 7.500,00	€ 8.197.500,00
591	50	Perfetto	Serena Paola	ACL6A13	**AMMESSO**	**SI**	€ 25.000,00	€ 8.222.500,00
592	50	Marra	Elisa	LXF4TA6	**AMMESSO**	**SI**	€ 15.000,00	€ 8.237.500,00
593	50	Curcetti	Valentina	1DP7234	**AMMESSO**	**SI**	€ 15.000,00	€ 8.252.500,00
594	50	Borracci	Guglielmo	RJ3XF57	**AMMESSO**	**SI**	€ 7.500,00	€ 8.260.000,00
595	50	De Frenza	Emilia	WUT0H41	**AMMESSO**	**SI**	€ 7.500,00	€ 8.267.500,00
596	50	Sorrone	Maura Lucia	4EDRVN2	**AMMESSO**	**SI**	€ 15.000,00	€ 8.282.500,00
597	50	Fracchiolla	Stefania	G8N4QS2	**AMMESSO**	**SI**	€ 15.000,00	€ 8.297.500,00
598	50	Putignano	Francesco	R1JPT32	**AMMESSO**	**SI**	€ 7.500,00	€ 8.305.000,00
599	50	Schiavano	Chiara	7TRDQO1	**AMMESSO**	**SI**	€ 15.000,00	€ 8.320.000,00
600	50	Ninni	Alberto	98SP6I0	**AMMESSO**	**SI**	€ 15.000,00	€ 8.335.000,00
601	50	Masciullo	Ciro	CTHATY5	**AMMESSO**	**SI**	€ 7.500,00	€ 8.342.500,00
602	50	Petronella	Vittoria	CQ4HU61	**AMMESSO**	**SI**	€ 7.500,00	€ 8.350.000,00
603	50	Sgaramella	Chiara	1JDAF41	**AMMESSO**	**SI**	€ 25.000,00	€ 8.375.000,00
604	50	Olivieri	Roberto	MYE2EL1	**AMMESSO**	**SI**	€ 15.000,00	€ 8.390.000,00
605	50	Pipoli	Valentina	DIOILG6	**AMMESSO**	**SI**	€ 15.000,00	€ 8.405.000,00
606	50	Miccoli	Ilaria	G2PTZB4	**AMMESSO**	**SI**	€ 7.500,00	€ 8.412.500,00
607	50	Apollonio	Lucia	2H2L345	**AMMESSO**	**SI**	€ 7.500,00	€ 8.420.000,00
608	50	De Prezzo	Giuseppe	AZ8XWW8	**AMMESSO**	**SI**	€ 15.000,00	€ 8.435.000,00
609	50	Bux	Antonella	KLQE5K1	**AMMESSO**	**SI**	€ 7.500,00	€ 8.442.500,00
610	50	Florio	Elsa	4DAN2X9	**AMMESSO**	**SI**	€ 15.000,00	€ 8.457.500,00
611	50	Giampietro	Antonio	D7E1MK1	**AMMESSO**	**SI**	€ 15.000,00	€ 8.472.500,00
612	50	Franco	Fiorella	HIXRKE4	**AMMESSO**	**SI**	€ 15.000,00	€ 8.487.500,00
613	50	Dell'Anna	Laura	I2SLTR1	**AMMESSO**	**SI**	€ 7.500,00	€ 8.495.000,00
614	50	De Cesare	Teodoro	H74XVU6	**AMMESSO**	**SI**	€ 15.000,00	€ 8.510.000,00
615	50	Imbriani	Christian	Q1HOAQ2	**AMMESSO**	**SI**	€ 7.500,00	€ 8.517.500,00
616	50	Tripaldi	Valentina	9I61OI6	**AMMESSO**	**SI**	€ 15.000,00	€ 8.532.500,00
617	50	Aresta	Teresa	0M75GJ9	**AMMESSO**	**SI**	€ 25.000,00	€ 8.557.500,00
618	49	Grassi	Leonardo	WTMMC13	**AMMESSO**	**SI**	€ 7.500,00	€ 8.565.000,00
619	49	Settanni	Paolo	NJ6Y033	**AMMESSO**	**SI**	€ 7.500,00	€ 8.572.500,00
620	49	De Tullio	Vito	ZOLZQO9	**AMMESSO**	**SI**	€ 15.000,00	€ 8.587.500,00

Area politiche per lo Sviluppo, il Lavoro e l'Innovazione
Servizio Formazione Professionale

Allegato A

POR PUGLIA - F.S.E. 2007/2013 - Ob. 1 Convergenza
Asse IV - Capitale Umano

Avviso n. 3/2011 - RITORNO AL FUTURO

approvato con D.D. n. 1197 del 14/06/2011 pubblicata sul BURP n. 94 del 16/06/2011
e rettificata con D.D. n. 1369 del 04/07/2011 pubblicata sul BURP n. 107 del 07/07/2011

GRADUATORIA DEFINITIVA

N° CANDIDATI	PUNTI	COGNOME	NOME	CODICE PRATICA	ESITO	FINANZIATO	IMPORTO BORSA	SOMMA PROGRESSIVA
621	49	De Pascalis	Jennifer	BJKVBY7	**AMMESSO**	**SI**	€ 25.000,00	€ 8.612.500,00
622	49	Sammarco	Roberta	HJF8D56	**AMMESSO**	**SI**	€ 15.000,00	€ 8.627.500,00
623	49	Magistà	Angela Maria	747HOM8	**AMMESSO**	**SI**	€ 15.000,00	€ 8.642.500,00
624	49	Gentile	Gianfranco Gaetano Maria	42SGV76	**AMMESSO**	**SI**	€ 15.000,00	€ 8.657.500,00
625	49	Caringella	Adriana	GJ7U3I6	**AMMESSO**	**SI**	€ 7.500,00	€ 8.665.000,00
626	49	Lillo	Francesco	K0YS958	**AMMESSO**	**SI**	€ 15.000,00	€ 8.680.000,00
627	49	Calabrese	Raffaele	HRR1UQ6	**AMMESSO**	**SI**	€ 15.000,00	€ 8.695.000,00
628	49	Bianco	Antonella	XI8RIX7	**AMMESSO**	**SI**	€ 7.500,00	€ 8.702.500,00
629	49	Caforio	Debora	8QLQC51	**AMMESSO**	**SI**	€ 7.500,00	€ 8.710.000,00
630	49	Scaglione	Tiziana	RUOI880	**AMMESSO**	**SI**	€ 15.000,00	€ 8.725.000,00
631	49	Quacquarelli	Cosimo	O3FNMX6	**AMMESSO**	**SI**	€ 15.000,00	€ 8.740.000,00
632	49	Monaco	Matteo	G0JYF10	**AMMESSO**	**SI**	€ 15.000,00	€ 8.755.000,00
633	49	Rubino	Sara	VCBCU18	**AMMESSO**	**SI**	€ 15.000,00	€ 8.770.000,00
634	49	Baglivo	Cristina	8FKTE68	**AMMESSO**	**SI**	€ 15.000,00	€ 8.785.000,00
635	49	Violante	Angelo	IXFVW12	**AMMESSO**	**SI**	€ 15.000,00	€ 8.800.000,00
636	49	Lacarbonara	Giuseppe	B5Q7H78	**AMMESSO**	**SI**	€ 25.000,00	€ 8.825.000,00
637	49	Benisi	Valentina	FA419O1	**AMMESSO**	**SI**	€ 15.000,00	€ 8.840.000,00
638	49	Sottile	Claudio	6VM34K6	**AMMESSO**	**SI**	€ 15.000,00	€ 8.855.000,00
639	49	Di Pippa	Giambattista	OGX4ZA9	**AMMESSO**	**SI**	€ 15.000,00	€ 8.870.000,00
640	49	Talienti	Francesco	WNSU746	**AMMESSO**	**SI**	€ 15.000,00	€ 8.885.000,00
641	49	Simone	Luciana	C5Y22D5	**AMMESSO**	**SI**	€ 15.000,00	€ 8.900.000,00
642	49	Lanave	Gianvito	E36UO12	**AMMESSO**	**SI**	€ 7.500,00	€ 8.907.500,00
643	49	Castelluccio	Federica	5H0UBV6	**AMMESSO**	**SI**	€ 7.500,00	€ 8.915.000,00
644	49	Nobili	Francesca	V8JRNU5	**AMMESSO**	**SI**	€ 7.500,00	€ 8.922.500,00
645	49	Funiati	Marco	CM1J9N8	**AMMESSO**	**SI**	€ 25.000,00	€ 8.947.500,00
646	49	Caramia	Leonardo	H1U4AQ0	**AMMESSO**	**SI**	€ 7.500,00	€ 8.955.000,00
647	49	Morè	Valentina	23UVDH7	**AMMESSO**	**SI**	€ 15.000,00	€ 8.970.000,00
648	49	D'Ambrosio	Patrizia	P7Q8718	**AMMESSO**	**SI**	€ 15.000,00	€ 8.985.000,00
649	49	Di Modugno	Giovanna	EQS3KX3	**AMMESSO**	**SI**	€ 7.500,00	€ 8.992.500,00
650	49	D'Ercole	Federico	0V41SV6	**AMMESSO**	**SI**	€ 15.000,00	€ 9.007.500,00
651	49	Melchionda	Floriana	CFLIWJ3	**AMMESSO**	**SI**	€ 15.000,00	€ 9.022.500,00

Area politiche per lo Sviluppo, il Lavoro e l'Innovazione
Servizio Formazione Professionale

Allegato A

POR PUGLIA - F.S.E. 2007/2013 - Ob. 1 Convergenza
Asse IV - Capitale Umano

Avviso n. 3/2011 - RITORNO AL FUTURO

approvato con D.D. n. 1197 del 14/06/2011 pubblicata sul BURP n. 94 del 16/06/2011
e rettificata con D.D. n. 1369 del 04/07/2011 pubblicata sul BURP n. 107 del 07/07/2011

GRADUATORIA DEFINITIVA

N° CANDIDATI	PUNTI	COGNOME	NOME	CODICE PRATICA	ESITO	FINANZIATO	IMPORTO BORSA	SOMMA PROGRESSIVA
652	49	Pace	Gianpaolo	0EA8L43	**AMMESSO**	**SI**	€ 7.500,00	€ 9.030.000,00
653	49	Lovero	Domenica	AWTVVN6	**AMMESSO**	**SI**	€ 7.500,00	€ 9.037.500,00
654	49	Tropeano	Claudia	0TWWXK8	**AMMESSO**	**SI**	€ 15.000,00	€ 9.052.500,00
655	49	Marchetti	Daniele	Q974P40	**AMMESSO**	**SI**	€ 7.500,00	€ 9.060.000,00
656	49	Troiano	Francesca	M0R1989	**AMMESSO**	**SI**	€ 15.000,00	€ 9.075.000,00
657	49	Battista	Giuseppe	4IBF7N3	**AMMESSO**	**SI**	€ 15.000,00	€ 9.090.000,00
658	49	Lubrano Di Giunno	Barbara	PG3YGF2	**AMMESSO**	**SI**	€ 15.000,00	€ 9.105.000,00
659	49	Pacifico	Gianluca	8X9NHJ6	**AMMESSO**	**SI**	€ 15.000,00	€ 9.120.000,00
660	49	Carbone	Luigia	OXVPSL3	**AMMESSO**	**SI**	€ 7.500,00	€ 9.127.500,00
661	49	Rizzo	Pierpaolo	FT2M5X3	**AMMESSO**	**SI**	€ 15.000,00	€ 9.142.500,00
662	49	Morelli	Federica	06ZMR85	**AMMESSO**	**SI**	€ 25.000,00	€ 9.167.500,00
663	49	Cazzorla	Francesco Paolo	7T10NM7	**AMMESSO**	**SI**	€ 15.000,00	€ 9.182.500,00
664	49	Cornacchia	Maria Lucia	8AEIYI5	**AMMESSO**	**SI**	€ 15.000,00	€ 9.197.500,00
665	49	Colio	Annalisa	2S917W9	**AMMESSO**	**SI**	€ 15.000,00	€ 9.212.500,00
666	49	Fumai	Angela Maria	THNYOA1	**AMMESSO**	**SI**	€ 7.500,00	€ 9.220.000,00
667	49	Miglionico	Antonella	RIM1KX6	**AMMESSO**	**SI**	€ 15.000,00	€ 9.235.000,00
668	49	Gentile	Nadia	7O4H5D1	**AMMESSO**	**SI**	€ 15.000,00	€ 9.250.000,00
669	49	Costa	Diana	FNBGDQ1	**AMMESSO**	**SI**	€ 25.000,00	€ 9.275.000,00
670	49	Laera	Michele	SKVT9O5	**AMMESSO**	**SI**	€ 15.000,00	€ 9.290.000,00
671	49	Bruni	Giovanni	5E47BA7	**AMMESSO**	**SI**	€ 15.000,00	€ 9.305.000,00
672	49	Morelli	Vitalba	2BD83J3	**AMMESSO**	**SI**	€ 15.000,00	€ 9.320.000,00
673	49	Castelluzzo	Marco	HB2MTK3	**AMMESSO**	**SI**	€ 7.500,00	€ 9.327.500,00
674	49	Lobosco	Daniela	N44FBE1	**AMMESSO**	**SI**	€ 15.000,00	€ 9.342.500,00
675	49	Funiati	Angela	UBQKL35	**AMMESSO**	**SI**	€ 15.000,00	€ 9.357.500,00
676	49	Urbano	Cristian	TY10TO3	**AMMESSO**	**SI**	€ 15.000,00	€ 9.372.500,00
677	49	Funaro	Fulvia Maria	B5EB3C7	**AMMESSO**	**SI**	€ 7.500,00	€ 9.380.000,00
678	49	Mascolo	Costanza	W6XMIJ7	**AMMESSO**	**SI**	€ 15.000,00	€ 9.395.000,00
679	49	Labarile	Maria	AX6TDH8	**AMMESSO**	**SI**	€ 15.000,00	€ 9.410.000,00
680	49	Urso	Vincenzo	49TW644	**AMMESSO**	**SI**	€ 25.000,00	€ 9.435.000,00
681	49	Racanelli	Costanza	BDBW5V2	**AMMESSO**	**SI**	€ 15.000,00	€ 9.450.000,00
682	49	Marangi	Maria Pia	7DH5HM3	**AMMESSO**	**SI**	€ 15.000,00	€ 9.465.000,00

Area politiche per lo Sviluppo, il Lavoro e l'Innovazione
Servizio Formazione Professionale

Allegato A

POR PUGLIA - F.S.E. 2007/2013 - Ob. 1 Convergenza
Asse IV - Capitale Umano

Avviso n. 3/2011 - RITORNO AL FUTURO

approvato con D.D. n. 1197 del 14/06/2011 pubblicata sul BURP n. 94 del 16/06/2011
e rettificata con D.D. n. 1369 del 04/07/2011 pubblicata sul BURP n. 107 del 07/07/2011

GRADUATORIA DEFINITIVA

N° CANDIDATI	PUNTI	COGNOME	NOME	CODICE PRATICA	ESITO	FINANZIATO	IMPORTO BORSA	SOMMA PROGRESSIVA
683	49	Ludovico	Merirosa	IMPVR58	**AMMESSO**	**SI**	€ 7.500,00	€ 9.472.500,00
684	49	Casamassima	Francesco	BKC9Y33	**AMMESSO**	**SI**	€ 15.000,00	€ 9.487.500,00
685	49	Di Marco	Giorgia	872IAN5	**AMMESSO**	**SI**	€ 7.500,00	€ 9.495.000,00
686	49	Cassano	Pasquale	OE0QHT2	**AMMESSO**	**SI**	€ 7.500,00	€ 9.502.500,00
687	49	Paradiso	Marco	6ICHTE7	**AMMESSO**	**SI**	€ 25.000,00	€ 9.527.500,00
688	49	Cortese	Marcella	GIYMII2	**AMMESSO**	**SI**	€ 7.500,00	€ 9.535.000,00
689	49	Tarsia	Stefania	LJ9ANI4	**AMMESSO**	**SI**	€ 7.500,00	€ 9.542.500,00
690	49	Masciale	Annalisa	07AMEU0	**AMMESSO**	**SI**	€ 15.000,00	€ 9.557.500,00
691	49	Aprile	Angela	1CLW5A9	**AMMESSO**	**SI**	€ 7.500,00	€ 9.565.000,00
692	49	Porciatti	Francesca	OFV1A19	**AMMESSO**	**SI**	€ 7.500,00	€ 9.572.500,00
693	49	Cappelluti	Rosa Anna	3XKDJ52	**AMMESSO**	**SI**	€ 7.500,00	€ 9.580.000,00
694	49	Vilei	Gianpiero	869QXE1	**AMMESSO**	**SI**	€ 7.500,00	€ 9.587.500,00
695	49	Muriglio	Concetta	X9IUCQ8	**AMMESSO**	**SI**	€ 15.000,00	€ 9.602.500,00
696	49	Gerardi	Giovanni	ELHB2Y6	**AMMESSO**	**SI**	€ 7.500,00	€ 9.610.000,00
697	49	Spedicato	Ilenia	A5EYIG0	**AMMESSO**	**SI**	€ 15.000,00	€ 9.625.000,00
698	49	Settanni	Francesco Maria	VPLG7S2	**AMMESSO**	**SI**	€ 15.000,00	€ 9.640.000,00
699	49	Menichella	Paolo	4Z2K145	**AMMESSO**	**SI**	€ 15.000,00	€ 9.655.000,00
700	49	Barletta	Annalisa	YMMFB00	**AMMESSO**	**SI**	€ 15.000,00	€ 9.670.000,00
701	49	Mazzone	Carmela	AMDJ1U6	**AMMESSO**	**SI**	€ 7.500,00	€ 9.677.500,00
702	49	Santarelli	Paola	RC4LCY1	**AMMESSO**	**SI**	€ 25.000,00	€ 9.702.500,00
703	49	Costanza	Davide	UVRJ0Q8	**AMMESSO**	**SI**	€ 7.500,00	€ 9.710.000,00
704	49	Troiano	Francesco Nicola	9AR4YK4	**AMMESSO**	**SI**	€ 7.500,00	€ 9.717.500,00
705	49	Cannone	Domenico	G9VQYJ7	**AMMESSO**	**SI**	€ 15.000,00	€ 9.732.500,00
706	49	D'Aprile	Raffaella	L9I6YD8	**AMMESSO**	**SI**	€ 15.000,00	€ 9.747.500,00
707	49	Portone	Francesca	CXA6178	**AMMESSO**	**SI**	€ 7.500,00	€ 9.755.000,00
708	49	Vinciguerra	Francesco	FYDEAH2	**AMMESSO**	**SI**	€ 15.000,00	€ 9.770.000,00
709	49	Mazza	Maristella	DUPO9Q6	**AMMESSO**	**SI**	€ 15.000,00	€ 9.785.000,00
710	49	Patruno	Marco	JGRLLB3	**AMMESSO**	**SI**	€ 15.000,00	€ 9.800.000,00
711	49	Gentile	Giuseppe	I71BBH6	**AMMESSO**	**SI**	€ 15.000,00	€ 9.815.000,00
712	49	Zaccheo	Sandra Amparo	9X5C5O3	**AMMESSO**	**SI**	€ 7.500,00	€ 9.822.500,00
713	48	Finelli	Maria	G5VTRA4	**AMMESSO**	**SI**	€ 15.000,00	€ 9.837.500,00

Area politiche per lo Sviluppo, il Lavoro e l'Innovazione
Servizio Formazione Professionale

Allegato A

POR PUGLIA - F.S.E. 2007/2013 - Ob. 1 Convergenza
Asse IV - Capitale Umano

Avviso n. 3/2011 - RITORNO AL FUTURO

approvato con D.D. n. 1197 del 14/06/2011 pubblicata sul BURP n. 94 del 16/06/2011
e rettificata con D.D. n. 1369 del 04/07/2011 pubblicata sul BURP n. 107 del 07/07/2011

GRADUATORIA DEFINITIVA

N° CANDIDATI	PUNTI	COGNOME	NOME	CODICE PRATICA	ESITO	FINANZIATO	IMPORTO BORSA	SOMMA PROGRESSIVA
714	48	Marino	Palmirella	JQ8YUZ7	**AMMESSO**	**SI**	€ 7.500,00	€ 9.845.000,00
715	48	Cavallo	Pamela	D2XE878	**AMMESSO**	**SI**	€ 7.500,00	€ 9.852.500,00
716	48	Carone	Antonella	874OIU6	**AMMESSO**	**SI**	€ 15.000,00	€ 9.867.500,00
717	48	Milillo	Francesca	EMFJ762	**AMMESSO**	**SI**	€ 7.500,00	€ 9.875.000,00
718	48	Pizzolante	Angelica	TYPRIT0	**AMMESSO**	**SI**	€ 15.000,00	€ 9.890.000,00
719	48	Corbo	Paola	RJ664X6	**AMMESSO**	**SI**	€ 15.000,00	€ 9.905.000,00
720	48	Vitale	Francesca	25USKR8	**AMMESSO**	**SI**	€ 15.000,00	€ 9.920.000,00
721	48	Mignogna	Mariasimona	QEAQQI1	**AMMESSO**	**SI**	€ 15.000,00	€ 9.935.000,00
722	48	Mari	Annaida	PLDAEZ6	**AMMESSO**	**SI**	€ 15.000,00	€ 9.950.000,00
723	48	Pace	Teresa	A4FIK23	**AMMESSO**	**SI**	€ 15.000,00	€ 9.965.000,00
724	48	Prezioso	Marilisa	6SB4U47	**AMMESSO**	**SI**	€ 25.000,00	€ 9.990.000,00
725	48	Paoletta	Maria Antonietta	E7TYGN5	**AMMESSO**	**SI**	€ 15.000,00	€ 10.005.000,00
726	48	Chimienti	Giovanni	HC1TIY0	**AMMESSO**	**SI**	€ 7.500,00	€ 10.012.500,00
727	48	Santamaria	Annalisa	3NZTVY5	**AMMESSO**	**SI**	€ 15.000,00	€ 10.027.500,00
728	48	Muggeo	Maria Rosaria	WAP6AL5	**AMMESSO**	**SI**	€ 7.500,00	€ 10.035.000,00
729	48	Saracino	Elisa	W9IPL58	**AMMESSO**	**SI**	€ 15.000,00	€ 10.050.000,00
730	48	Toma	Maddalena	8GOQMK8	**AMMESSO**	**SI**	€ 7.500,00	€ 10.057.500,00
731	48	Cespites	Claudia	92KIZR9	**AMMESSO**	**SI**	€ 15.000,00	€ 10.072.500,00
732	48	Dell'Aglio	Rosa Rita	RIV9BI0	**AMMESSO**	**SI**	€ 7.500,00	€ 10.080.000,00
733	48	Laporta	Antonella	36O9YN5	**AMMESSO**	**SI**	€ 7.500,00	€ 10.087.500,00
734	48	Lamesta	Angelo	QS1VF44	**AMMESSO**	**SI**	€ 7.500,00	€ 10.095.000,00
735	48	Lombardi	Alessio	O3IQYS6	**AMMESSO**	**SI**	€ 7.500,00	€ 10.102.500,00
736	48	Russi	Vito	OP77SE9	**AMMESSO**	**SI**	€ 25.000,00	€ 10.127.500,00
737	48	Barbetta	Emanuele	EJ66R46	**AMMESSO**	**SI**	€ 15.000,00	€ 10.142.500,00
738	48	Tranchino	Alessandra	L46WU77	**AMMESSO**	**SI**	€ 15.000,00	€ 10.157.500,00
739	48	Marinelli	Anna	G7KI1B8	**AMMESSO**	**SI**	€ 15.000,00	€ 10.172.500,00
740	48	Pugliese	Isabel	345LD92	**AMMESSO**	**SI**	€ 15.000,00	€ 10.187.500,00
741	48	Hardin	Simone	BHXKG94	**AMMESSO**	**SI**	€ 25.000,00	€ 10.212.500,00
742	48	Bianco	Pier Maria	INGMCR7	**AMMESSO**	**SI**	€ 15.000,00	€ 10.227.500,00
743	48	Veo	Carla	EP19Z49	**AMMESSO**	**SI**	€ 7.500,00	€ 10.235.000,00
744	48	Loisi	Valentina	JPACCY7	**AMMESSO**	**SI**	€ 7.500,00	€ 10.242.500,00

Area politiche per lo Sviluppo, il Lavoro e l'Innovazione
Servizio Formazione Professionale

Allegato A

POR PUGLIA - F.S.E. 2007/2013 - Ob. 1 Convergenza
Asse IV - Capitale Umano

Avviso n. 3/2011 - RITORNO AL FUTURO

approvato con D.D. n. 1197 del 14/06/2011 pubblicata sul BURP n. 94 del 16/06/2011
e rettificata con D.D. n. 1369 del 04/07/2011 pubblicata sul BURP n. 107 del 07/07/2011

GRADUATORIA DEFINITIVA

N° CANDIDATI	PUNTI	COGNOME	NOME	CODICE PRATICA	ESITO	FINANZIATO	IMPORTO BORSA	SOMMA PROGRESSIVA
745	48	Russo	Gina	VHEDVS1	**AMMESSO**	**SI**	€ 25.000,00	€ 10.267.500,00
746	48	Porcelluzzi	Valeria	009IRF4	**AMMESSO**	**SI**	€ 25.000,00	€ 10.292.500,00
747	48	Sisti	Ines, Vincenza	4JR0UB7	**AMMESSO**	**SI**	€ 15.000,00	€ 10.307.500,00
748	48	Lorusso	Domenico	P3QZL50	**AMMESSO**	**SI**	€ 15.000,00	€ 10.322.500,00
749	48	De Leo	Simone	DWXV4I4	**AMMESSO**	**SI**	€ 15.000,00	€ 10.337.500,00
750	48	Camassa	Azzurra Maria	GJBEH75	**AMMESSO**	**SI**	€ 15.000,00	€ 10.352.500,00
751	48	Fanelli	Fonte Tiziana	XRHD1G7	**AMMESSO**	**SI**	€ 7.500,00	€ 10.360.000,00
752	48	Bruno	Riccardo	75H9EC4	**AMMESSO**	**SI**	€ 7.500,00	€ 10.367.500,00
753	48	Marchello	Matteo	0562AD5	**AMMESSO**	**SI**	€ 25.000,00	€ 10.392.500,00
754	48	Bollino	Annalisa	9UGJX25	**AMMESSO**	**SI**	€ 15.000,00	€ 10.407.500,00
755	48	Bruno	Mariella	6TCZIZ6	**AMMESSO**	**SI**	€ 15.000,00	€ 10.422.500,00
756	48	Lotito	Claudia	1UASAH1	**AMMESSO**	**SI**	€ 15.000,00	€ 10.437.500,00
757	48	Cavuoto	Alessandra	K4N9BB5	**AMMESSO**	**SI**	€ 15.000,00	€ 10.452.500,00
758	48	Greco	Angela	LK4W5L5	**AMMESSO**	**SI**	€ 25.000,00	€ 10.477.500,00
759	48	Malvani	Stefano	6B9DYE8	**AMMESSO**	**SI**	€ 25.000,00	€ 10.502.500,00
760	48	Daloiso	Emilia Alessandra	BET0T72	**AMMESSO**	**SI**	€ 7.500,00	€ 10.510.000,00
761	48	Fiore	Patrizia	BAFR475	**AMMESSO**	**SI**	€ 7.500,00	€ 10.517.500,00
762	48	Martinucci	Marianna	M16TFV1	**AMMESSO**	**SI**	€ 7.500,00	€ 10.525.000,00
763	48	Stellacci	Antonella	RA66FY3	**AMMESSO**	**SI**	€ 15.000,00	€ 10.540.000,00
764	48	Piepoli	Luca	9X9TNX6	**AMMESSO**	**SI**	€ 7.500,00	€ 10.547.500,00
765	48	Marchese	Maria	7AW1IJ3	**AMMESSO**	**SI**	€ 7.500,00	€ 10.555.000,00
766	48	Angiulli	Vittoria	Q80VP13	**AMMESSO**	**SI**	€ 7.500,00	€ 10.562.500,00
767	48	Tarricone	Giuseppe	KLPOBW4	**AMMESSO**	**SI**	€ 7.500,00	€ 10.570.000,00
768	48	Carella	Valeria	EERS174	**AMMESSO**	**SI**	€ 7.500,00	€ 10.577.500,00
769	48	Acquafredda	Nicola	7BVVWU9	**AMMESSO**	**SI**	€ 25.000,00	€ 10.602.500,00
770	48	Roma	Cinzia	PYET9I2	**AMMESSO**	**SI**	€ 15.000,00	€ 10.617.500,00
771	48	Orsini	Paola	LJYBCE7	**AMMESSO**	**SI**	€ 7.500,00	€ 10.625.000,00
772	48	Di Lena	Maria	0E1SW45	**AMMESSO**	**SI**	€ 7.500,00	€ 10.632.500,00
773	48	Liquori	Silvia	A4L7O55	**AMMESSO**	**SI**	€ 7.500,00	€ 10.640.000,00
774	48	Spina	Zaira Maria	81VUAJ6	**AMMESSO**	**SI**	€ 15.000,00	€ 10.655.000,00
775	48	Di Lecce	Davide	KJKA3G6	**AMMESSO**	**SI**	€ 7.500,00	€ 10.662.500,00

Area politiche per lo Sviluppo, il Lavoro e l'Innovazione
Servizio Formazione Professionale

Allegato A

POR PUGLIA - F.S.E. 2007/2013 - Ob. 1 Convergenza
Asse IV - Capitale Umano

Avviso n. 3/2011 - RITORNO AL FUTURO

approvato con D.D. n. 1197 del 14/06/2011 pubblicata sul BURP n. 94 del 16/06/2011
e rettificata con D.D. n. 1369 del 04/07/2011 pubblicata sul BURP n. 107 del 07/07/2011

GRADUATORIA DEFINITIVA

N° CANDIDATI	PUNTI	COGNOME	NOME	CODICE PRATICA	ESITO	FINANZIATO	IMPORTO BORSA	SOMMA PROGRESSIVA
776	48	Brandi	Cosimina	KBYGJJ8	**AMMESSO**	**SI**	€ 7.500,00	€ 10.670.000,00
777	48	Baldassarre	Camilla	QSURYV5	**AMMESSO**	**SI**	€ 15.000,00	€ 10.685.000,00
778	48	Vantaggiato	Marco	KQUUG54	**AMMESSO**	**SI**	€ 15.000,00	€ 10.700.000,00
779	48	Delvecchio	Francesca Romana	MY05V99	**AMMESSO**	**SI**	€ 7.500,00	€ 10.707.500,00
780	48	La Grasta	Italo	2OJVBY5	**AMMESSO**	**SI**	€ 15.000,00	€ 10.722.500,00
781	48	Edison Petrosillo	Antonio	2CJ4BQ8	**AMMESSO**	**SI**	€ 15.000,00	€ 10.737.500,00
782	48	Notarpietro	Anna Chiara	OYB5VT7	**AMMESSO**	**SI**	€ 25.000,00	€ 10.762.500,00
783	48	Pagliara Sanapo	Anna Chiara	L7W7KN0	**AMMESSO**	**SI**	€ 15.000,00	€ 10.777.500,00
784	48	Tosi	Arianna	0Z78FO2	**AMMESSO**	**SI**	€ 25.000,00	€ 10.802.500,00
785	48	Mola	Ilaria	QK4Y388	**AMMESSO**	**SI**	€ 15.000,00	€ 10.817.500,00
786	48	Capozzo	Giovanna	LSAE146	**AMMESSO**	**SI**	€ 15.000,00	€ 10.832.500,00
787	48	Cagnazzo	Silvia	REFX8G2	**AMMESSO**	**SI**	€ 15.000,00	€ 10.847.500,00
788	48	Prete	Vitalba	VUPFIU0	**AMMESSO**	**SI**	€ 15.000,00	€ 10.862.500,00
789	48	Caputo	Vincenza	54FDAN6	**AMMESSO**	**SI**	€ 15.000,00	€ 10.877.500,00
790	48	Chirico	Flavia	M8QFBT8	**AMMESSO**	**SI**	€ 7.500,00	€ 10.885.000,00
791	48	Daini	Valeria	FGPCHI1	**AMMESSO**	**SI**	€ 15.000,00	€ 10.900.000,00
792	48	Ventura	Davide	FVB8XP6	**AMMESSO**	**SI**	€ 25.000,00	€ 10.925.000,00
793	48	Carducci	Valeria	K7U66C8	**AMMESSO**	**SI**	€ 15.000,00	€ 10.940.000,00
794	48	Boccuni	Caterina	1SRBK54	**AMMESSO**	**SI**	€ 15.000,00	€ 10.955.000,00
795	48	Lumino	Flavia	X62DYP7	**AMMESSO**	**SI**	€ 15.000,00	€ 10.970.000,00
796	48	Prudente	Cristiano	T8I2Y85	**AMMESSO**	**SI**	€ 25.000,00	€ 10.995.000,00
797	48	Moretto	Francesco	V83SR66	**AMMESSO**	**SI**	€ 15.000,00	€ 11.010.000,00
798	48	Guida	Laura	UM1BWT5	**AMMESSO**	**SI**	€ 7.500,00	€ 11.017.500,00
799	48	Cacciapaglia	Ida	SDBX7S9	**AMMESSO**	**SI**	€ 15.000,00	€ 11.032.500,00
800	48	Radeglia	Roberta	XFFOFX9	**AMMESSO**	**SI**	€ 7.500,00	€ 11.040.000,00
801	48	Cuppone	Paolo	K5GDMY4	**AMMESSO**	**SI**	€ 7.500,00	€ 11.047.500,00
802	48	Cavallone	Lorenzo	DXXOJV8	**AMMESSO**	**SI**	€ 25.000,00	€ 11.072.500,00
803	48	Montagna	Sara	JFAY0O3	**AMMESSO**	**SI**	€ 7.500,00	€ 11.080.000,00
804	48	Nardelli	Donatella	D4F2II2	**AMMESSO**	**SI**	€ 15.000,00	€ 11.095.000,00
805	48	Guglielmi	Nicola	LYYZ3Y6	**AMMESSO**	**SI**	€ 15.000,00	€ 11.110.000,00
806	48	Panzarea	Annunziata	QJY17W1	**AMMESSO**	**SI**	€ 7.500,00	€ 11.117.500,00

Area politiche per lo Sviluppo, il Lavoro e l'Innovazione
Servizio Formazione Professionale

Allegato A

POR PUGLIA - F.S.E. 2007/2013 - Ob. 1 Convergenza
Asse IV - Capitale Umano

Avviso n. 3/2011 - RITORNO AL FUTURO

approvato con D.D. n. 1197 del 14/06/2011 pubblicata sul BURP n. 94 del 16/06/2011
e rettificata con D.D. n. 1369 del 04/07/2011 pubblicata sul BURP n. 107 del 07/07/2011

GRADUATORIA DEFINITIVA

N° CANDIDATI	PUNTI	COGNOME	NOME	CODICE PRATICA	ESITO	FINANZIATO	IMPORTO BORSA	SOMMA PROGRESSIVA
807	48	Vallo	Cosimo	ZE4GKK1	**AMMESSO**	**SI**	€ 25.000,00	€ 11.142.500,00
808	48	Tedesco	Francesco	42SO1X1	**AMMESSO**	**SI**	€ 7.500,00	€ 11.150.000,00
809	48	D'Ambrosio	Marta	VIMLP31	**AMMESSO**	**SI**	€ 15.000,00	€ 11.165.000,00
810	48	Chimienti	Marianna	66R4NJ5	**AMMESSO**	**SI**	€ 25.000,00	€ 11.190.000,00
811	48	Tortosa	Federica	F6NNE48	**AMMESSO**	**SI**	€ 7.500,00	€ 11.197.500,00
812	48	Fanigliulo	Nicola	UKJTIG7	**AMMESSO**	**SI**	€ 15.000,00	€ 11.212.500,00
813	48	Baglivo	Maria Lucia	AUINON6	**AMMESSO**	**SI**	€ 7.500,00	€ 11.220.000,00
814	48	Rosato	Provvidenza	7KRDRN5	**AMMESSO**	**SI**	€ 7.500,00	€ 11.227.500,00
815	48	Soria	Vincenzo	B3RFCX0	**AMMESSO**	**SI**	€ 25.000,00	€ 11.252.500,00
816	48	Abbinante	Giovanna	7VGK1J6	**AMMESSO**	**SI**	€ 15.000,00	€ 11.267.500,00
817	48	Stoia	Mariantonia	3YOL8X9	**AMMESSO**	**SI**	€ 15.000,00	€ 11.282.500,00
818	48	Matera	Marianna	JPUZ554	**AMMESSO**	**SI**	€ 15.000,00	€ 11.297.500,00
819	48	Attila	Alessandra	B2N9VC7	**AMMESSO**	**SI**	€ 25.000,00	€ 11.322.500,00
820	48	Macario	Donato	OGSIWE5	**AMMESSO**	**SI**	€ 15.000,00	€ 11.337.500,00
821	48	Marangi	Antonia Scala	KSNUW33	**AMMESSO**	**SI**	€ 25.000,00	€ 11.362.500,00
822	48	Fiore	Luisa	5WVKQZ0	**AMMESSO**	**SI**	€ 7.500,00	€ 11.370.000,00
823	48	Dimonopoli	Federico Maria	H8JQSR7	**AMMESSO**	**SI**	€ 15.000,00	€ 11.385.000,00
824	48	Santoro	Pierluigi	QHI5U62	**AMMESSO**	**SI**	€ 25.000,00	€ 11.410.000,00
825	48	Nicastri	Maria Domenica	ITMGOG8	**AMMESSO**	**SI**	€ 15.000,00	€ 11.425.000,00
826	48	Dolce	Maria Elena	L39BOO1	**AMMESSO**	**SI**	€ 7.500,00	€ 11.432.500,00
827	48	Carrieri	Maria	PK36RK9	**AMMESSO**	**SI**	€ 25.000,00	€ 11.457.500,00
828	48	Angione	Vito	N36OJJ2	**AMMESSO**	**SI**	€ 15.000,00	€ 11.472.500,00
829	48	Conserva	Cosimo	I5L9T31	**AMMESSO**	**SI**	€ 25.000,00	€ 11.497.500,00
830	48	Saponaro	Silvia	IKQE5K0	**AMMESSO**	**SI**	€ 15.000,00	€ 11.512.500,00
831	48	Giannuzzi	Lara	IYMFE83	**AMMESSO**	**SI**	€ 25.000,00	€ 11.537.500,00
832	48	Nardelli	Alma	9QRLKY5	**AMMESSO**	**SI**	€ 15.000,00	€ 11.552.500,00
833	48	Di Liddo	Isabella	W4EWE33	**AMMESSO**	**SI**	€ 7.500,00	€ 11.560.000,00
834	48	Susca	Caterina	CEYNSS6	**AMMESSO**	**SI**	€ 7.500,00	€ 11.567.500,00
835	48	Spagnulo	Lucia	UPLFEQ2	**AMMESSO**	**SI**	€ 15.000,00	€ 11.582.500,00
836	48	Stancarone	Giuseppe	5T9BKW8	**AMMESSO**	**SI**	€ 25.000,00	€ 11.607.500,00
837	48	Ricciardi	Mario	TIEORK3	**AMMESSO**	**SI**	€ 15.000,00	€ 11.622.500,00

Area politiche per lo Sviluppo, il Lavoro e l'Innovazione
Servizio Formazione Professionale

Allegato A

POR PUGLIA - F.S.E. 2007/2013 - Ob. 1 Convergenza
Asse IV - Capitale Umano

Avviso n. 3/2011 - RITORNO AL FUTURO

approvato con D.D. n. 1197 del 14/06/2011 pubblicata sul BURP n. 94 del 16/06/2011
e rettificata con D.D. n. 1369 del 04/07/2011 pubblicata sul BURP n. 107 del 07/07/2011

GRADUATORIA DEFINITIVA

N° CANDIDATI	PUNTI	COGNOME	NOME	CODICE PRATICA	ESITO	FINANZIATO	IMPORTO BORSA	SOMMA PROGRESSIVA
838	48	Castigliego	Miriam	KAEN7I3	**AMMESSO**	**SI**	€ 15.000,00	€ 11.637.500,00
839	48	Diele	Giovanni	TM57YT7	**AMMESSO**	**SI**	€ 15.000,00	€ 11.652.500,00
840	48	Russo	Valentina	W3KW2U5	**AMMESSO**	**SI**	€ 15.000,00	€ 11.667.500,00
841	48	Cinquepalmi	Vittoria	2GCPEE3	**AMMESSO**	**SI**	€ 7.500,00	€ 11.675.000,00
842	48	D'Eri	Antonella	OLE7UA4	**AMMESSO**	**SI**	€ 25.000,00	€ 11.700.000,00
843	48	Maruccia	Francesca	JILFHT3	**AMMESSO**	**SI**	€ 15.000,00	€ 11.715.000,00
844	48	Damicis	Michelangelo	Y6K37S1	**AMMESSO**	**SI**	€ 25.000,00	€ 11.740.000,00
845	48	De Donno	Giusy	YCXGW14	**AMMESSO**	**SI**	€ 15.000,00	€ 11.755.000,00
846	48	Del Giudice	Antonello	JDPT7I5	**AMMESSO**	**SI**	€ 15.000,00	€ 11.770.000,00
847	48	D'Agostino	Carmen	ACJKJ54	**AMMESSO**	**SI**	€ 7.500,00	€ 11.777.500,00
848	48	Micaglio	Alessandro	3NKKUI1	**AMMESSO**	**SI**	€ 15.000,00	€ 11.792.500,00
849	48	Messito	Daniela	MX2NUO0	**AMMESSO**	**SI**	€ 7.500,00	€ 11.800.000,00
850	48	Cotugno-Depalma	Michele	YO03LO4	**AMMESSO**	**SI**	€ 15.000,00	€ 11.815.000,00
851	48	Mangione	Melania	8LUDGU1	**AMMESSO**	**SI**	€ 7.500,00	€ 11.822.500,00
852	48	Ghionda	Sara	OYIM841	**AMMESSO**	**SI**	€ 7.500,00	€ 11.830.000,00
853	48	Raho	Daniela	LICX7L0	**AMMESSO**	**SI**	€ 25.000,00	€ 11.855.000,00
854	48	Musardo	Veronica	1JLQBR0	**AMMESSO**	**SI**	€ 25.000,00	€ 11.880.000,00
855	48	Campi	Sandra	NEEP3G5	**AMMESSO**	**SI**	€ 15.000,00	€ 11.895.000,00
856	48	Altieri	Anna Enrica	1FD5J84	**AMMESSO**	**SI**	€ 7.500,00	€ 11.902.500,00
857	48	D'Arcangelo	Pietro	LT47XQ7	**AMMESSO**	**SI**	€ 15.000,00	€ 11.917.500,00
858	48	Ferranti	Vincenzo	1W6OD28	**AMMESSO**	**SI**	€ 15.000,00	€ 11.932.500,00
859	48	De Maglie	Daniela	7UJXA91	**AMMESSO**	**SI**	€ 7.500,00	€ 11.940.000,00
860	48	Aquilino Bozzi	Valentina	AVMRPJ3	**AMMESSO**	**SI**	€ 15.000,00	€ 11.955.000,00
861	48	Fasiello	Annamaria	XXS6HC9	**AMMESSO**	**SI**	€ 25.000,00	€ 11.980.000,00
862	48	Corbino	Antonio	R60PXG1	**AMMESSO**	**SI**	€ 7.500,00	€ 11.987.500,00
863	48	Giordano	Maria Cesaria	5VJB3C4	**AMMESSO**	**SI**	€ 15.000,00	€ 12.002.500,00
864	48	Bua	Carla	FQS9LJ8	**AMMESSO**	**SI**	€ 15.000,00	€ 12.017.500,00
865	48	Fortunato	Maria	KRDBPD6	**AMMESSO**	**SI**	€ 7.500,00	€ 12.025.000,00
866	48	Di Cosmo	Antonio Pio	SR4YCC6	**AMMESSO**	**SI**	€ 25.000,00	€ 12.050.000,00
867	48	Palma	Loredana	N8TU2D5	**AMMESSO**	**SI**	€ 15.000,00	€ 12.065.000,00
868	48	Olivieri	Vittorio	L8UFMM3	**AMMESSO**	**SI**	€ 7.500,00	€ 12.072.500,00

Area politiche per lo Sviluppo, il Lavoro e l'Innovazione
Servizio Formazione Professionale

Allegato A

POR PUGLIA - F.S.E. 2007/2013 - Ob. 1 Convergenza
Asse IV - Capitale Umano

Avviso n. 3/2011 - RITORNO AL FUTURO

approvato con D.D. n. 1197 del 14/06/2011 pubblicata sul BURP n. 94 del 16/06/2011
e rettificata con D.D. n. 1369 del 04/07/2011 pubblicata sul BURP n. 107 del 07/07/2011

GRADUATORIA DEFINITIVA

N° CANDIDATI	PUNTI	COGNOME	NOME	CODICE PRATICA	ESITO	FINANZIATO	IMPORTO BORSA	SOMMA PROGRESSIVA
869	48	Gadaleta	Paolo	37T7488	**AMMESSO**	**SI**	€ 7.500,00	€ 12.080.000,00
870	48	Colaci	Antonella	UE2LEA5	**AMMESSO**	**SI**	€ 15.000,00	€ 12.095.000,00
871	48	Nuzzolese	Cinzia	QMXI7H2	**AMMESSO**	**SI**	€ 15.000,00	€ 12.110.000,00
872	48	Citiso	Stefania	286SJ95	**AMMESSO**	**SI**	€ 15.000,00	€ 12.125.000,00
873	48	Pasca	Massimiliano	L4XA7D1	**AMMESSO**	**SI**	€ 7.500,00	€ 12.132.500,00
874	48	Milli	Daniela	J2Y6GX5	**AMMESSO**	**SI**	€ 7.500,00	€ 12.140.000,00
875	48	Dicuonzo	Francesco	R2SKZV9	**AMMESSO**	**SI**	€ 7.500,00	€ 12.147.500,00
876	48	Ieva	Eliana	E0FM1F0	**AMMESSO**	**SI**	€ 15.000,00	€ 12.162.500,00
877	48	Mirizzi	Lorenzo	PK6I384	**AMMESSO**	**SI**	€ 7.500,00	€ 12.170.000,00
878	48	Raguso	Arcangela	6SBYFP5	**AMMESSO**	**SI**	€ 15.000,00	€ 12.185.000,00
879	48	Zappatore	Nicola	1T0FHW8	**AMMESSO**	**SI**	€ 7.500,00	€ 12.192.500,00
880	48	Trono	Francesco	B6L7423	**AMMESSO**	**SI**	€ 15.000,00	€ 12.207.500,00
881	48	Lorusso	Sandro	6UE7I92	**AMMESSO**	**SI**	€ 25.000,00	€ 12.232.500,00
882	48	Tacente	Azzurra	OYX5G63	**AMMESSO**	**SI**	€ 15.000,00	€ 12.247.500,00
883	48	Palazzo	Viviana	7X39AF7	**AMMESSO**	**SI**	€ 15.000,00	€ 12.262.500,00
884	48	Giangregorio	Ornella	2FK3OG1	**AMMESSO**	**SI**	€ 15.000,00	€ 12.277.500,00
885	48	Pugliese	Anna	UVFZAX9	**AMMESSO**	**SI**	€ 15.000,00	€ 12.292.500,00
886	48	Mafuta Ma	Natalie	TDG5XL5	**AMMESSO**	**SI**	€ 15.000,00	€ 12.307.500,00
887	48	Guida	Ida	BU3V136	**AMMESSO**	**SI**	€ 15.000,00	€ 12.322.500,00
888	48	Maiorano	Maria Concetta	HS97283	**AMMESSO**	**SI**	€ 7.500,00	€ 12.330.000,00
889	48	Rifino	Oronzo	AT2DS73	**AMMESSO**	**SI**	€ 7.500,00	€ 12.337.500,00
890	48	Di Gaetano	Silvia	QCLIEV4	**AMMESSO**	**SI**	€ 15.000,00	€ 12.352.500,00
891	48	D'Anna	Simona	GM6FOB7	**AMMESSO**	**SI**	€ 15.000,00	€ 12.367.500,00
892	48	Romito	Giovanna Rosa Maria	FVQ87T4	**AMMESSO**	**SI**	€ 7.500,00	€ 12.375.000,00
893	48	Del Prete	Antonella	M5RNZI6	**AMMESSO**	**SI**	€ 15.000,00	€ 12.390.000,00
894	48	Calo'	Elisa	1L3M3P2	**AMMESSO**	**SI**	€ 15.000,00	€ 12.405.000,00
895	48	Daniele	Giulia	VN3XVQ9	**AMMESSO**	**SI**	€ 7.500,00	€ 12.412.500,00
896	48	Martemucci	Angelo	P6HDKK2	**AMMESSO**	**SI**	€ 7.500,00	€ 12.420.000,00
897	48	Grieco	Francesco	H6K7JS9	**AMMESSO**	**SI**	€ 25.000,00	€ 12.445.000,00
898	48	Rifuggio	Fulvio	M57JP04	**AMMESSO**	**SI**	€ 15.000,00	€ 12.460.000,00
899	48	Cito	Samantha	2RKO2U6	**AMMESSO**	**SI**	€ 25.000,00	€ 12.485.000,00

Area politiche per lo Sviluppo, il Lavoro e l'Innovazione
Servizio Formazione Professionale

Allegato A

POR PUGLIA - F.S.E. 2007/2013 - Ob. 1 Convergenza
Asse IV - Capitale Umano

Avviso n. 3/2011 - RITORNO AL FUTURO

approvato con D.D. n. 1197 del 14/06/2011 pubblicata sul BURP n. 94 del 16/06/2011
e rettificata con D.D. n. 1369 del 04/07/2011 pubblicata sul BURP n. 107 del 07/07/2011

GRADUATORIA DEFINITIVA

N° CANDIDATI	PUNTI	COGNOME	NOME	CODICE PRATICA	ESITO	FINANZIATO	IMPORTO BORSA	SOMMA PROGRESSIVA
900	48	Pellicani	Andrea	Y68FOR6	**AMMESSO**	**SI**	€ 25.000,00	€ 12.510.000,00
901	48	Dileo	Nicola	6RD3CF4	**AMMESSO**	**SI**	€ 15.000,00	€ 12.525.000,00
902	48	Trippetti	Stefania	MS4D5L4	**AMMESSO**	**SI**	€ 7.500,00	€ 12.532.500,00
903	48	Capozzi	Mariangela	G5YEYV1	**AMMESSO**	**SI**	€ 7.500,00	€ 12.540.000,00
904	48	Calella	Stefania	V9U4DY7	**AMMESSO**	**SI**	€ 15.000,00	€ 12.555.000,00
905	48	Dentamaro	Ivana	VHU34N3	**AMMESSO**	**SI**	€ 15.000,00	€ 12.570.000,00
906	48	De Leonardis	Fabio	LQSML95	**AMMESSO**	**SI**	€ 25.000,00	€ 12.595.000,00
907	48	Santoro	Maria Evelina	IKE3268	**AMMESSO**	**SI**	€ 15.000,00	€ 12.610.000,00
908	47	Caracciolo Mastrangelo	Francesca	CL1P160	**AMMESSO**	**SI**	€ 15.000,00	€ 12.625.000,00
909	47	Sciannimanico	Luciana	91JA5B5	**AMMESSO**	**SI**	€ 25.000,00	€ 12.650.000,00
910	47	Nardulli	Valeria	U34XT17	**AMMESSO**	**SI**	€ 15.000,00	€ 12.665.000,00
911	47	Rollo	Gianluca	UH9I468	**AMMESSO**	**SI**	€ 25.000,00	€ 12.690.000,00
912	47	Brandini	Roberta	EXXW6I8	**AMMESSO**	**SI**	€ 7.500,00	€ 12.697.500,00
913	47	Centonze	Valentina	8G28RP2	**AMMESSO**	**SI**	€ 7.500,00	€ 12.705.000,00
914	47	Lozupone	Paolina	TVYO6P5	**AMMESSO**	**SI**	€ 25.000,00	€ 12.730.000,00
915	47	Grasso	Anna Maria	HGTCQS3	**AMMESSO**	**SI**	€ 25.000,00	€ 12.755.000,00
916	47	Fermo	Federica Lucia	CUT3W88	**AMMESSO**	**SI**	€ 25.000,00	€ 12.780.000,00
917	47	Solazzo	Francesca	J6PLFH4	**AMMESSO**	**SI**	€ 7.500,00	€ 12.787.500,00
918	47	Parisi	Antonella	EIJSV84	**AMMESSO**	**SI**	€ 7.500,00	€ 12.795.000,00
919	47	Robusto	Veronica	TRGO240	**AMMESSO**	**SI**	€ 7.500,00	€ 12.802.500,00
920	47	Saracino	Maria Antonietta	MM1UK31	**AMMESSO**	**SI**	€ 15.000,00	€ 12.817.500,00
921	47	Pelullo	Francesco	WCLKI56	**AMMESSO**	**SI**	€ 15.000,00	€ 12.832.500,00
922	47	Carnevale	Marilena	7OOVAT7	**AMMESSO**	**SI**	€ 7.500,00	€ 12.840.000,00
923	47	Degennaro	Maria Antonietta	KG2QKR3	**AMMESSO**	**SI**	€ 7.500,00	€ 12.847.500,00
924	47	Leo	Andrea	X53X504	**AMMESSO**	**SI**	€ 7.500,00	€ 12.855.000,00
925	47	Lapegna	Gianluca	UNY2XY5	**AMMESSO**	**SI**	€ 25.000,00	€ 12.880.000,00
926	47	Gonoli	Ilaria	X9Q9SG8	**AMMESSO**	**SI**	€ 25.000,00	€ 12.905.000,00
927	47	Cariello	Anna	EJ7TII0	**AMMESSO**	**SI**	€ 25.000,00	€ 12.930.000,00
928	47	Naglieri	Olga	T37M7F2	**AMMESSO**	**SI**	€ 15.000,00	€ 12.945.000,00
929	47	Di Filippo	Daniela	KRT2HS2	**AMMESSO**	**SI**	€ 15.000,00	€ 12.960.000,00
930	47	Masiello	Diletta	V5Q3CF4	**AMMESSO**	**SI**	€ 15.000,00	€ 12.975.000,00

Area politiche per lo Sviluppo, il Lavoro e l'Innovazione
Servizio Formazione Professionale

Allegato A

POR PUGLIA - F.S.E. 2007/2013 - Ob. 1 Convergenza
Asse IV - Capitale Umano

Avviso n. 3/2011 - RITORNO AL FUTURO

approvato con D.D. n. 1197 del 14/06/2011 pubblicata sul BURP n. 94 del 16/06/2011
e rettificata con D.D. n. 1369 del 04/07/2011 pubblicata sul BURP n. 107 del 07/07/2011

GRADUATORIA DEFINITIVA

N° CANDIDATI	PUNTI	COGNOME	NOME	CODICE PRATICA	ESITO	FINANZIATO	IMPORTO BORSA	SOMMA PROGRESSIVA
931	47	De Mare	Francesca	8YT3UA3	**AMMESSO**	**SI**	€ 15.000,00	€ 12.990.000,00
932	47	Miccolis	Pasqua	XQRG2B0	**AMMESSO**	**SI**	€ 15.000,00	€ 13.005.000,00
933	47	Lanzillotti	Pasquale Davide	HIMSX35	**AMMESSO**	**SI**	€ 25.000,00	€ 13.030.000,00
934	47	Ramirez	Agnese	8DNS3M7	**AMMESSO**	**SI**	€ 25.000,00	€ 13.055.000,00
935	47	Ruta	Lucrezia	1XBIJV4	**AMMESSO**	**SI**	€ 7.500,00	€ 13.062.500,00
936	47	Agosto	Silvia	52P9499	**AMMESSO**	**SI**	€ 15.000,00	€ 13.077.500,00
937	47	D'Aversa	Rossana	9JJPPM0	**AMMESSO**	**SI**	€ 25.000,00	€ 13.102.500,00
938	47	Lo Conte	Jamila	14KZIM4	**AMMESSO**	**SI**	€ 7.500,00	€ 13.110.000,00
939	47	Schiraldi	Angela	L4PAF46	**AMMESSO**	**SI**	€ 15.000,00	€ 13.125.000,00
940	47	Parisi	Michele	6HH1XR8	**AMMESSO**	**SI**	€ 7.500,00	€ 13.132.500,00
941	47	Ciciriello	Danila	XHTGYI4	**AMMESSO**	**SI**	€ 7.500,00	€ 13.140.000,00
942	47	Dipierro	Guglielmo	G0GXLQ1	**AMMESSO**	**SI**	€ 15.000,00	€ 13.155.000,00
943	47	Congedi	Valentina	E958LY1	**AMMESSO**	**SI**	€ 15.000,00	€ 13.170.000,00
944	47	Opinto	Giuseppina	XQY8CS4	**AMMESSO**	**SI**	€ 7.500,00	€ 13.177.500,00
945	47	Valente	Luigia	Q9U4MV7	**AMMESSO**	**SI**	€ 7.500,00	€ 13.185.000,00
946	47	Mirabella	Cristina	7B27AT3	**AMMESSO**	**SI**	€ 15.000,00	€ 13.200.000,00
947	47	Cicchelli	Roberta	GVM9XJ4	**AMMESSO**	**SI**	€ 15.000,00	€ 13.215.000,00
948	47	Mottolese	Antonia	BRYWLR3	**AMMESSO**	**SI**	€ 7.500,00	€ 13.222.500,00
949	47	Mazzotta	Marco	71PEOR3	**AMMESSO**	**SI**	€ 25.000,00	€ 13.247.500,00
950	47	Esposito	Antonietta	MUD81U1	**AMMESSO**	**SI**	€ 15.000,00	€ 13.262.500,00
951	47	Strafella	Claudia	QYTELQ6	**AMMESSO**	**SI**	€ 15.000,00	€ 13.277.500,00
952	47	Fiore	Ornella	FOHV468	**AMMESSO**	**SI**	€ 15.000,00	€ 13.292.500,00
953	47	Lorusso	Domenico	HISQZC6	**AMMESSO**	**SI**	€ 15.000,00	€ 13.307.500,00
954	47	Caforio	Giuseppa	41BLOC2	**AMMESSO**	**SI**	€ 25.000,00	€ 13.332.500,00
955	47	Cece	Stefano Michele	QGX04D6	**AMMESSO**	**SI**	€ 15.000,00	€ 13.347.500,00
956	47	Lombardi	Antonella	FFB4Q95	**AMMESSO**	**SI**	€ 7.500,00	€ 13.355.000,00
957	47	Lonoce	Mariangela	YETZF28	**AMMESSO**	**SI**	€ 7.500,00	€ 13.362.500,00
958	47	Delli Carri	Ilaria	D88J9K8	**AMMESSO**	**SI**	€ 15.000,00	€ 13.377.500,00
959	47	Tedeschi	Alessandro	QXCE4L4	**AMMESSO**	**SI**	€ 15.000,00	€ 13.392.500,00
960	47	Cinquepalmi	Alessandra	A2B27M6	**AMMESSO**	**SI**	€ 15.000,00	€ 13.407.500,00
961	47	Ilgrande	Alessandra	8G6STG0	**AMMESSO**	**SI**	€ 25.000,00	€ 13.432.500,00

Area politiche per lo Sviluppo, il Lavoro e l'Innovazione
Servizio Formazione Professionale

Allegato A

POR PUGLIA - F.S.E. 2007/2013 - Ob. 1 Convergenza
Asse IV - Capitale Umano

Avviso n. 3/2011 - RITORNO AL FUTURO

approvato con D.D. n. 1197 del 14/06/2011 pubblicata sul BURP n. 94 del 16/06/2011
e rettificata con D.D. n. 1369 del 04/07/2011 pubblicata sul BURP n. 107 del 07/07/2011

GRADUATORIA DEFINITIVA

N° CANDIDATI	PUNTI	COGNOME	NOME	CODICE PRATICA	ESITO	FINANZIATO	IMPORTO BORSA	SOMMA PROGRESSIVA
962	47	Pontrelli	Daniela	XLD2356	**AMMESSO**	**SI**	€ 7.500,00	€ 13.440.000,00
963	47	Lopez	Gennaro	8WAG682	**AMMESSO**	**SI**	€ 15.000,00	€ 13.455.000,00
964	47	D'Agnano	Carmine	1598N91	**AMMESSO**	**SI**	€ 15.000,00	€ 13.470.000,00
965	47	Giannelli	Maria Alessandra	HRO7SL3	**AMMESSO**	**SI**	€ 15.000,00	€ 13.485.000,00
966	47	Petruzzi	Mariateresa	A521JT7	**AMMESSO**	**SI**	€ 7.500,00	€ 13.492.500,00
967	47	Pellegrini	Pamela	LX1ZGK1	**AMMESSO**	**SI**	€ 15.000,00	€ 13.507.500,00
968	47	Caputo	Giacomo	JH75PA4	**AMMESSO**	**SI**	€ 25.000,00	€ 13.532.500,00
969	47	Mastropietro	Antonietta	W117SW6	**AMMESSO**	**SI**	€ 7.500,00	€ 13.540.000,00
970	47	Bianco	Giacomo	A1DM4H7	**AMMESSO**	**SI**	€ 7.500,00	€ 13.547.500,00
971	47	Pitagora	Esther	QIFR566	**AMMESSO**	**SI**	€ 15.000,00	€ 13.562.500,00
972	47	Rutigliano	Maria	DMPXD44	**AMMESSO**	**SI**	€ 25.000,00	€ 13.587.500,00
973	47	Lupoli	Maria	OW64KT0	**AMMESSO**	**SI**	€ 15.000,00	€ 13.602.500,00
974	47	Sibilio	Manuela	7V6XG92	**AMMESSO**	**SI**	€ 15.000,00	€ 13.617.500,00
975	47	Menavento	Roberta Noemi	84S5Z71	**AMMESSO**	**SI**	€ 7.500,00	€ 13.625.000,00
976	47	Filannino	Vito Luca	WCI3PK7	**AMMESSO**	**SI**	€ 15.000,00	€ 13.640.000,00
977	47	Mazzeo	Agata	UJT24E9	**AMMESSO**	**SI**	€ 25.000,00	€ 13.665.000,00
978	47	De Giuseppe	Davide	364V3B9	**AMMESSO**	**SI**	€ 15.000,00	€ 13.680.000,00
979	47	Papadopoli	Maria Donata	A2EYUK3	**AMMESSO**	**SI**	€ 7.500,00	€ 13.687.500,00
980	47	Cristino	Antonio Pio	BOQTSM9	**AMMESSO**	**SI**	€ 15.000,00	€ 13.702.500,00
981	47	Sechi	Serena	VUUYKN2	**AMMESSO**	**SI**	€ 15.000,00	€ 13.717.500,00
982	47	De Cesare	Paola	SWAQWA8	**AMMESSO**	**SI**	€ 15.000,00	€ 13.732.500,00
983	47	Cusanno	Luciana	2KYLEC6	**AMMESSO**	**SI**	€ 7.500,00	€ 13.740.000,00
984	47	Losciale	Elena	LJEBWU3	**AMMESSO**	**SI**	€ 7.500,00	€ 13.747.500,00
985	47	Colonna	Marialuisa	9BZZB88	**AMMESSO**	**SI**	€ 7.500,00	€ 13.755.000,00
986	47	Troiano	Gianluca Raffaele	7W4D2U5	**AMMESSO**	**SI**	€ 25.000,00	€ 13.780.000,00
987	47	Martina	Enrico	KFQI8O7	**AMMESSO**	**SI**	€ 7.500,00	€ 13.787.500,00
988	47	Sportelli	Antonia	3MKMCW0	**AMMESSO**	**SI**	€ 25.000,00	€ 13.812.500,00
989	47	De Santis	Francesco	8C8FVW1	**AMMESSO**	**SI**	€ 7.500,00	€ 13.820.000,00
990	47	Petrelli	Christian	M9MLHT9	**AMMESSO**	**SI**	€ 25.000,00	€ 13.845.000,00
991	46	Martiradonna	Aura	YC7Q1Y7	**AMMESSO**	**SI**	€ 15.000,00	€ 13.860.000,00
992	46	Silvestri	Donato	J4XD726	**AMMESSO**	**SI**	€ 25.000,00	€ 13.885.000,00

Area politiche per lo Sviluppo, il Lavoro e l'Innovazione
Servizio Formazione Professionale

Allegato A

POR PUGLIA - F.S.E. 2007/2013 - Ob. 1 Convergenza
Asse IV - Capitale Umano

Avviso n. 3/2011 - RITORNO AL FUTURO

approvato con D.D. n. 1197 del 14/06/2011 pubblicata sul BURP n. 94 del 16/06/2011
e rettificata con D.D. n. 1369 del 04/07/2011 pubblicata sul BURP n. 107 del 07/07/2011

GRADUATORIA DEFINITIVA

N° CANDIDATI	PUNTI	COGNOME	NOME	CODICE PRATICA	ESITO	FINANZIATO	IMPORTO BORSA	SOMMA PROGRESSIVA
993	46	Lavota	Maria Teresa	VS13YV3	**AMMESSO**	**SI**	€ 25.000,00	€ 13.910.000,00
994	46	Presta	Anna Paola	DTJA7W2	**AMMESSO**	**SI**	€ 15.000,00	€ 13.925.000,00
995	46	Sammartino	Lorena	LJP5JT6	**AMMESSO**	**SI**	€ 15.000,00	€ 13.940.000,00
996	46	Recchia	Anna	4OSPJ37	**AMMESSO**	**SI**	€ 7.500,00	€ 13.947.500,00
997	46	Barbarito	Claudia Melissa	IQUW469	**AMMESSO**	**SI**	€ 25.000,00	€ 13.972.500,00
998	46	Vampo	Azzurra	F06CHO4	**AMMESSO**	**SI**	€ 15.000,00	€ 13.987.500,00
999	46	Surico	Silvia	YA4EB68	**AMMESSO**	**SI**	€ 15.000,00	€ 14.002.500,00
1000	46	Lisco	Cesare Livio	RW1MVW7	**AMMESSO**	**SI**	€ 7.500,00	€ 14.010.000,00
1001	46	Solari	Delia	JDPVBT6	**AMMESSO**	**SI**	€ 15.000,00	€ 14.025.000,00
1002	46	Paradiso	Angela	SVQLON7	**AMMESSO**	**SI**	€ 25.000,00	€ 14.050.000,00
1003	46	Spera	Monica	MT2X9W3	**AMMESSO**	**SI**	€ 15.000,00	€ 14.065.000,00
1004	46	Morelli	Valentina	URBMCI1	**AMMESSO**	**SI**	€ 15.000,00	€ 14.080.000,00
1005	46	Nagliero	Savino Gerardo	SHBNH52	**AMMESSO**	**SI**	€ 25.000,00	€ 14.105.000,00
1006	46	Nicastro	Serena	UJGMCT0	**AMMESSO**	**SI**	€ 15.000,00	€ 14.120.000,00
1007	46	Probo	Silvia	7P49TH4	**AMMESSO**	**SI**	€ 25.000,00	€ 14.145.000,00
1008	46	Di Nunno	Valentina	AUC5OH9	**AMMESSO**	**SI**	€ 25.000,00	€ 14.170.000,00
1009	46	Conte	Rita Maria	23H11Z4	**AMMESSO**	**SI**	€ 7.500,00	€ 14.177.500,00
1010	46	Cariello	Marianna	OGABTN5	**AMMESSO**	**SI**	€ 15.000,00	€ 14.192.500,00
1011	46	Mastrodonato	Marco	ISNVX72	**AMMESSO**	**SI**	€ 25.000,00	€ 14.217.500,00
1012	46	Santovito	Lucia	Z9N3462	**AMMESSO**	**SI**	€ 15.000,00	€ 14.232.500,00
1013	46	Ricchiuto	Federica	J4F7SR8	**AMMESSO**	**SI**	€ 7.500,00	€ 14.240.000,00
1014	46	Suriano	Gabriella	YEQL8Y4	**AMMESSO**	**SI**	€ 7.500,00	€ 14.247.500,00
1015	46	Toma	Giacomo	COGEF27	**AMMESSO**	**SI**	€ 7.500,00	€ 14.255.000,00
1016	46	Paradiso	Natascia	7QBZL23	**AMMESSO**	**SI**	€ 15.000,00	€ 14.270.000,00
1017	46	Ieva	Marina	XVJH2O3	**AMMESSO**	**SI**	€ 7.500,00	€ 14.277.500,00
1018	46	Rodia	Georgia	SYGTAR8	**AMMESSO**	**SI**	€ 15.000,00	€ 14.292.500,00
1019	46	Marinelli	Lorenzo	OMI4SC7	**AMMESSO**	**SI**	€ 7.500,00	€ 14.300.000,00
1020	46	Marcario	Anna Maria	K9BX9A1	**AMMESSO**	**SI**	€ 15.000,00	€ 14.315.000,00
1021	46	D'Auria	Francesco	7VGTP57	**AMMESSO**	**SI**	€ 7.500,00	€ 14.322.500,00
1022	46	D'Ostuni	Maria	JGWIX25	**AMMESSO**	**SI**	€ 7.500,00	€ 14.330.000,00
1023	46	Tucci	Filomena	9RD5CX7	**AMMESSO**	**SI**	€ 15.000,00	€ 14.345.000,00

Area politiche per lo Sviluppo, il Lavoro e l'Innovazione
Servizio Formazione Professionale

Allegato A

POR PUGLIA - F.S.E. 2007/2013 - Ob. 1 Convergenza
Asse IV - Capitale Umano

Avviso n. 3/2011 - RITORNO AL FUTURO

approvato con D.D. n. 1197 del 14/06/2011 pubblicata sul BURP n. 94 del 16/06/2011
e rettificata con D.D. n. 1369 del 04/07/2011 pubblicata sul BURP n. 107 del 07/07/2011

GRADUATORIA DEFINITIVA

N° CANDIDATI	PUNTI	COGNOME	NOME	CODICE PRATICA	ESITO	FINANZIATO	IMPORTO BORSA	SOMMA PROGRESSIVA
1024	46	Lacetera	Alessandra	75Y2YB4	**AMMESSO**	**SI**	€ 15.000,00	€ 14.360.000,00
1025	46	Sumerano	Annamaria	VCYGUD6	**AMMESSO**	**SI**	€ 15.000,00	€ 14.375.000,00
1026	46	Greco	Federica	2M9EB55	**AMMESSO**	**SI**	€ 15.000,00	€ 14.390.000,00
1027	46	De Fazio	Rosa Stella	2G3HY22	**AMMESSO**	**SI**	€ 15.000,00	€ 14.405.000,00
1028	46	Bianchino	Claudia	B6DJAQ6	**AMMESSO**	**SI**	€ 15.000,00	€ 14.420.000,00
1029	46	Ventura	Caterina	T52TFY1	**AMMESSO**	**SI**	€ 15.000,00	€ 14.435.000,00
1030	46	Imbellone	Valentina	M24SUT9	**AMMESSO**	**SI**	€ 25.000,00	€ 14.460.000,00
1031	46	Carrieri	Erika	MP5RMA6	**AMMESSO**	**SI**	€ 15.000,00	€ 14.475.000,00
1032	46	Giannuzzi	Tonia	I5HRRO3	**AMMESSO**	**SI**	€ 15.000,00	€ 14.490.000,00
1033	46	Cavallini	Emanuele	9X2ZY87	**AMMESSO**	**SI**	€ 15.000,00	€ 14.505.000,00
1034	46	Porcelli	Francesca	DR3JUQ1	**AMMESSO**	**SI**	€ 25.000,00	€ 14.530.000,00
1035	46	Schito	Mariangela	UQQ3U99	**AMMESSO**	**SI**	€ 15.000,00	€ 14.545.000,00
1036	46	Morra	Alessia	68V15J3	**AMMESSO**	**SI**	€ 15.000,00	€ 14.560.000,00
1037	46	Robles	Anna	8AOAJ50	**AMMESSO**	**SI**	€ 15.000,00	€ 14.575.000,00
1038	46	Poli	Luana	BMWMFU7	**AMMESSO**	**SI**	€ 15.000,00	€ 14.590.000,00
1039	46	Conte	Maria	5GLIVA7	**AMMESSO**	**SI**	€ 15.000,00	€ 14.605.000,00
1040	46	Gorgoglione	Miriam	KU77T11	**AMMESSO**	**SI**	€ 15.000,00	€ 14.620.000,00
1041	46	Panzarino	Onofrio	7KNL9U7	**AMMESSO**	**SI**	€ 15.000,00	€ 14.635.000,00
1042	46	Letizia	Roberta	3A2X9C2	**AMMESSO**	**SI**	€ 25.000,00	€ 14.660.000,00
1043	46	Manzari	Vito	XZNGLF7	**AMMESSO**	**SI**	€ 7.500,00	€ 14.667.500,00
1044	46	Ungaro	Valentina	HLY8B95	**AMMESSO**	**SI**	€ 15.000,00	€ 14.682.500,00
1045	46	Scalese	Claudia	8B9OBD4	**AMMESSO**	**SI**	€ 15.000,00	€ 14.697.500,00
1046	46	Llalla	Migena	JJAUR13	**AMMESSO**	**SI**	€ 15.000,00	€ 14.712.500,00
1047	46	Fiorella	Maria Donatella	XISL3R2	**AMMESSO**	**SI**	€ 15.000,00	€ 14.727.500,00
1048	46	Bertini	Angela	WA1Y5J2	**AMMESSO**	**SI**	€ 15.000,00	€ 14.742.500,00
1049	46	Delfine	Antonella	L05SJD1	**AMMESSO**	**SI**	€ 15.000,00	€ 14.757.500,00
1050	46	Leo	Gennara Lidia	21JIRE1	**AMMESSO**	**SI**	€ 15.000,00	€ 14.772.500,00
1051	46	Pedico	Carmela	KSR3HM2	**AMMESSO**	**SI**	€ 7.500,00	€ 14.780.000,00
1052	46	Loiudice	Rosylia	3VUUCM6	**AMMESSO**	**SI**	€ 25.000,00	€ 14.805.000,00
1053	46	Olivieri	Luna	RKNKJ61	**AMMESSO**	**SI**	€ 15.000,00	€ 14.820.000,00
1054	46	Bellipario	Gianvito	MTEB576	**AMMESSO**	**SI**	€ 15.000,00	€ 14.835.000,00

Area politiche per lo Sviluppo, il Lavoro e l'Innovazione
Servizio Formazione Professionale

Allegato A

POR PUGLIA - F.S.E. 2007/2013 - Ob. 1 Convergenza
Asse IV - Capitale Umano

Avviso n. 3/2011 - RITORNO AL FUTURO

approvato con D.D. n. 1197 del 14/06/2011 pubblicata sul BURP n. 94 del 16/06/2011
e rettificata con D.D. n. 1369 del 04/07/2011 pubblicata sul BURP n. 107 del 07/07/2011

GRADUATORIA DEFINITIVA

N° CANDIDATI	PUNTI	COGNOME	NOME	CODICE PRATICA	ESITO	FINANZIATO	IMPORTO BORSA	SOMMA PROGRESSIVA
1055	46	Mascoli	Rosalia Serena	7I23NG5	**AMMESSO**	**SI**	€ 15.000,00	€ 14.850.000,00
1056	46	Cataldi	Enrico	ZRU16X8	**AMMESSO**	**SI**	€ 7.500,00	€ 14.857.500,00
1057	46	Lozupone	Francesco Vito	20J1OY1	**AMMESSO**	**SI**	€ 25.000,00	€ 14.882.500,00
1058	46	Lozito	Maria Luisa	LHPRYG9	**AMMESSO**	**SI**	€ 15.000,00	€ 14.897.500,00
1059	46	Papagno	Tereselena	YAATOY3	**AMMESSO**	**SI**	€ 7.500,00	€ 14.905.000,00
1060	46	Lanotte	Francesco	PJU0UT5	**AMMESSO**	**SI**	€ 15.000,00	€ 14.920.000,00
1061	46	Luciano	Francesco	3G95J74	**AMMESSO**	**SI**	€ 7.500,00	€ 14.927.500,00
1062	46	Sbordoni	Ivana	JS7EX23	**AMMESSO**	**SI**	€ 15.000,00	€ 14.942.500,00
1063	46	Rosamilia	Simona	23NX3O5	**AMMESSO**	**SI**	€ 15.000,00	€ 14.957.500,00
1064	46	Samele	Mariaclara	O67TSQ1	**AMMESSO**	**SI**	€ 15.000,00	€ 14.972.500,00
1065	46	Indino	Mauro	QM3ELI5	**AMMESSO**	**SI**	€ 15.000,00	€ 14.987.500,00
1066	46	Sicorello	Diego	MSR2AM5	**AMMESSO**	**SI**	€ 15.000,00	€ 15.002.500,00
1067	46	Spagnolo	Giorgio	AVRQSU3	**AMMESSO**	**SI**	€ 25.000,00	€ 15.027.500,00
1068	46	Girolamo	Pasquita	7OFDRA5	**AMMESSO**	**SI**	€ 7.500,00	€ 15.035.000,00
1069	46	Colasurdo	Marco	GYUZDN5	**AMMESSO**	**SI**	€ 7.500,00	€ 15.042.500,00
1070	46	Strada	Adelaide	51MYW60	**AMMESSO**	**SI**	€ 15.000,00	€ 15.057.500,00
1071	46	Meraglia	Paola Francesca	M3FZUP2	**AMMESSO**	**SI**	€ 7.500,00	€ 15.065.000,00
1072	46	Corsano	Manuela	LX4ADG3	**AMMESSO**	**SI**	€ 15.000,00	€ 15.080.000,00
1073	46	Solfrizzi	Claudia	V32V421	**AMMESSO**	**SI**	€ 7.500,00	€ 15.087.500,00
1074	46	Chiriatti	Antonella	10HHSE9	**AMMESSO**	**SI**	€ 15.000,00	€ 15.102.500,00
1075	46	Silecchia	Annarita	NJ5O9C5	**AMMESSO**	**SI**	€ 15.000,00	€ 15.117.500,00
1076	46	Capolongo	Daniela	254MTZ4	**AMMESSO**	**SI**	€ 15.000,00	€ 15.132.500,00
1077	46	Riefolo	Angela	F2M1W74	**AMMESSO**	**SI**	€ 15.000,00	€ 15.147.500,00
1078	46	De Castro	Antonio	I5CDBH1	**AMMESSO**	**SI**	€ 25.000,00	€ 15.172.500,00
1079	46	Bartolucci	Niso	1JV56H7	**AMMESSO**	**SI**	€ 15.000,00	€ 15.187.500,00
1080	46	Dompietro	Alessia	EUXD8E1	**AMMESSO**	**SI**	€ 15.000,00	€ 15.202.500,00
1081	46	Verardo	Elena	JMMAQQ2	**AMMESSO**	**SI**	€ 15.000,00	€ 15.217.500,00
1082	46	Sanitate	Domenica	A66ME63	**AMMESSO**	**SI**	€ 7.500,00	€ 15.225.000,00
1083	46	Rociola	Michelina	STFU131	**AMMESSO**	**SI**	€ 15.000,00	€ 15.240.000,00
1084	46	Mercadante	Giampaolo	TOVPNG1	**AMMESSO**	**SI**	€ 7.500,00	€ 15.247.500,00
1085	46	Molle	Antonella	TK4THX9	**AMMESSO**	**SI**	€ 15.000,00	€ 15.262.500,00

Area politiche per lo Sviluppo, il Lavoro e l'Innovazione
Servizio Formazione Professionale

Allegato A

POR PUGLIA - F.S.E. 2007/2013 - Ob. 1 Convergenza
Asse IV - Capitale Umano

Avviso n. 3/2011 - RITORNO AL FUTURO

approvato con D.D. n. 1197 del 14/06/2011 pubblicata sul BURP n. 94 del 16/06/2011
e rettificata con D.D. n. 1369 del 04/07/2011 pubblicata sul BURP n. 107 del 07/07/2011

GRADUATORIA DEFINITIVA

N° CANDIDATI	PUNTI	COGNOME	NOME	CODICE PRATICA	ESITO	FINANZIATO	IMPORTO BORSA	SOMMA PROGRESSIVA
1086	46	Falconieri	Irene	HXTAFH2	**AMMESSO**	**SI**	€ 7.500,00	€ 15.270.000,00
1087	46	Bruno	Davide Martino	0K1MGB1	**AMMESSO**	**SI**	€ 15.000,00	€ 15.285.000,00
1088	46	Piccinni	Rita	SSDKQS1	**AMMESSO**	**SI**	€ 7.500,00	€ 15.292.500,00
1089	46	Colacicco	Ilaria	T6RLRD2	**AMMESSO**	**SI**	€ 7.500,00	€ 15.300.000,00
1090	46	Martino	Maria Grazia	HAU5MD2	**AMMESSO**	**SI**	€ 15.000,00	€ 15.315.000,00
1091	46	Di Pumpo	Gianluca	E8AY4H2	**AMMESSO**	**SI**	€ 15.000,00	€ 15.330.000,00
1092	46	Rausa	Daniela	POVQF13	**AMMESSO**	**SI**	€ 7.500,00	€ 15.337.500,00
1093	46	Amendolara	Lucrezia	IL1G7D6	**AMMESSO**	**SI**	€ 7.500,00	€ 15.345.000,00
1094	46	Daprile	Antonella	8902SL8	**AMMESSO**	**SI**	€ 7.500,00	€ 15.352.500,00
1095	46	Anastasia	Rosanna	6H3P7L5	**AMMESSO**	**SI**	€ 7.500,00	€ 15.360.000,00
1096	46	Coppola	Daniela	O53T544	**AMMESSO**	**SI**	€ 15.000,00	€ 15.375.000,00
1097	46	Ricucci	Antonio	22LI360	**AMMESSO**	**SI**	€ 15.000,00	€ 15.390.000,00
1098	46	Masi	Maria Addolorata	TWNLH87	**AMMESSO**	**SI**	€ 7.500,00	€ 15.397.500,00
1099	46	Lazzizera	Nicoletta	7GMRYV3	**AMMESSO**	**SI**	€ 7.500,00	€ 15.405.000,00
1100	46	Gelsi	Doriana	30W7W99	**AMMESSO**	**SI**	€ 7.500,00	€ 15.412.500,00
1101	46	Lo Muzio	Mariacristina	JC5JMC7	**AMMESSO**	**SI**	€ 15.000,00	€ 15.427.500,00
1102	46	De Marco	Roberto	LBVJRH2	**AMMESSO**	**SI**	€ 7.500,00	€ 15.435.000,00
1103	46	Abbruzzese	Arianna	TM2ZI92	**AMMESSO**	**SI**	€ 7.500,00	€ 15.442.500,00
1104	46	Positano	Filippo	TPVTJS4	**AMMESSO**	**SI**	€ 25.000,00	€ 15.467.500,00
1105	46	Valente	Mariantonietta	WB1BNX6	**AMMESSO**	**SI**	€ 7.500,00	€ 15.475.000,00
1106	46	Annicchiarico	Elisa	2BKJO27	**AMMESSO**	**SI**	€ 25.000,00	€ 15.500.000,00
1107	46	Schiavone	Teresa	ZJ06GT2	**AMMESSO**	**SI**	€ 7.500,00	€ 15.507.500,00
1108	46	Castellano	Domenica	MQFBT93	**AMMESSO**	**SI**	€ 7.500,00	€ 15.515.000,00
1109	46	Gabriele	Gabriella	EG7H5M5	**AMMESSO**	**SI**	€ 7.500,00	€ 15.522.500,00
1110	46	Petruzzo	Barbara	E7TDH71	**AMMESSO**	**SI**	€ 25.000,00	€ 15.547.500,00
1111	46	Quarta	Daniela	63RQ8J0	**AMMESSO**	**SI**	€ 15.000,00	€ 15.562.500,00
1112	46	Renna	Gabriella	7LBKGM3	**AMMESSO**	**SI**	€ 7.500,00	€ 15.570.000,00
1113	46	Pascali	Manuele	OIGNNF1	**AMMESSO**	**SI**	€ 15.000,00	€ 15.585.000,00
1114	46	De Masi	Luigi	B0ZSHG8	**AMMESSO**	**SI**	€ 7.500,00	€ 15.592.500,00
1115	46	Moramarco	Caterina	8YRIYV4	**AMMESSO**	**SI**	€ 15.000,00	€ 15.607.500,00
1116	46	Palena	Marina	EHDSU61	**AMMESSO**	**SI**	€ 15.000,00	€ 15.622.500,00

Area politiche per lo Sviluppo, il Lavoro e l'Innovazione
Servizio Formazione Professionale

Allegato A

POR PUGLIA - F.S.E. 2007/2013 - Ob. 1 Convergenza
Asse IV - Capitale Umano

Avviso n. 3/2011 - RITORNO AL FUTURO

approvato con D.D. n. 1197 del 14/06/2011 pubblicata sul BURP n. 94 del 16/06/2011
e rettificata con D.D. n. 1369 del 04/07/2011 pubblicata sul BURP n. 107 del 07/07/2011

GRADUATORIA DEFINITIVA

N° CANDIDATI	PUNTI	COGNOME	NOME	CODICE PRATICA	ESITO	FINANZIATO	IMPORTO BORSA	SOMMA PROGRESSIVA
1117	46	Pati	Luigina	KRPLL48	**AMMESSO**	**SI**	€ 15.000,00	€ 15.637.500,00
1118	46	Dinoi	Luigi	HNZEP88	**AMMESSO**	**SI**	€ 7.500,00	€ 15.645.000,00
1119	46	Rubino	Marta	HA8JQS4	**AMMESSO**	**SI**	€ 15.000,00	€ 15.660.000,00
1120	46	Mascialino	Domenico Alessandro	6GVOSQ1	**AMMESSO**	**SI**	€ 15.000,00	€ 15.675.000,00
1121	46	Delre	Pietro	OPSUVG1	**AMMESSO**	**SI**	€ 7.500,00	€ 15.682.500,00
1122	46	Indraccolo	Mersia Lucia	O2FC583	**AMMESSO**	**SI**	€ 7.500,00	€ 15.690.000,00
1123	46	Greco	Claudia	4G0F5A4	**AMMESSO**	**SI**	€ 15.000,00	€ 15.705.000,00
1124	46	Peciccia	Antonio	3RAKKI1	**AMMESSO**	**SI**	€ 25.000,00	€ 15.730.000,00
1125	46	Intermite	Ciro	8EYG7X8	**AMMESSO**	**SI**	€ 7.500,00	€ 15.737.500,00
1126	46	Calò	Francesca	3WDYLX9	**AMMESSO**	**SI**	€ 15.000,00	€ 15.752.500,00
1127	46	Manzari	Paola	OJ1X8G8	**AMMESSO**	**SI**	€ 7.500,00	€ 15.760.000,00
1128	46	Lattanzio	Giuseppe	ID3WGN6	**AMMESSO**	**SI**	€ 15.000,00	€ 15.775.000,00
1129	46	Pignatelli	Francesca	9FLP722	**AMMESSO**	**SI**	€ 15.000,00	€ 15.790.000,00
1130	46	Volpe	Valeria	63I1IJ6	**AMMESSO**	**SI**	€ 7.500,00	€ 15.797.500,00
1131	46	Bramato	Giuseppe Antonio	AK77LW5	**AMMESSO**	**SI**	€ 15.000,00	€ 15.812.500,00
1132	46	Devitofrancesco	Eleonora	UMV7OT4	**AMMESSO**	**SI**	€ 7.500,00	€ 15.820.000,00
1133	46	Greco	Giuseppe	OH37T05	**AMMESSO**	**SI**	€ 25.000,00	€ 15.845.000,00
1134	46	Tronci	Alessandra	HE3X7B1	**AMMESSO**	**SI**	€ 7.500,00	€ 15.852.500,00
1135	45	Iervoglini	Ilaria	M2V6XD5	**AMMESSO**	**SI**	€ 15.000,00	€ 15.867.500,00
1136	45	Iacobucci	Gabriele	KX6BQ31	**AMMESSO**	**SI**	€ 25.000,00	€ 15.892.500,00
1137	45	D'Erchia	Scolastica	YCL23D0	**AMMESSO**	**SI**	€ 25.000,00	€ 15.917.500,00
1138	45	Vilardi	Maurizio	N84QP93	**AMMESSO**	**SI**	€ 15.000,00	€ 15.932.500,00
1139	45	Scrivano	Silvio	56P7U55	**AMMESSO**	**SI**	€ 25.000,00	€ 15.957.500,00
1140	45	Moretti	Antonio Francesco	J61JEQ4	**AMMESSO**	**SI**	€ 7.500,00	€ 15.965.000,00
1141	45	Santoro	Lucia	7Q5IFT4	**AMMESSO**	**SI**	€ 15.000,00	€ 15.980.000,00
1142	45	Cenicola	Valeria	IEC3683	**AMMESSO**	**SI**	€ 15.000,00	€ 15.995.000,00
1143	45	Fumai	Pierluigi	KPBLLC7	**AMMESSO**	**SI**	€ 15.000,00	€ 16.010.000,00
1144	45	Pedico	Alessandra	6CAPRO1	**AMMESSO**	**SI**	€ 7.500,00	€ 16.017.500,00
1145	45	Claudio	Giuseppe	5KPMUH4	**AMMESSO**	**SI**	€ 15.000,00	€ 16.032.500,00
1146	45	Bari	Emanuela	VFJQ5C1	**AMMESSO**	**SI**	€ 15.000,00	€ 16.047.500,00
1147	45	Maggio	Chiara	R5S6C77	**AMMESSO**	**SI**	€ 7.500,00	€ 16.055.000,00

Area politiche per lo Sviluppo, il Lavoro e l'Innovazione
Servizio Formazione Professionale

Allegato A

POR PUGLIA - F.S.E. 2007/2013 - Ob. 1 Convergenza
Asse IV - Capitale Umano

Avviso n. 3/2011 - RITORNO AL FUTURO

approvato con D.D. n. 1197 del 14/06/2011 pubblicata sul BURP n. 94 del 16/06/2011
e rettificata con D.D. n. 1369 del 04/07/2011 pubblicata sul BURP n. 107 del 07/07/2011

GRADUATORIA DEFINITIVA

N° CANDIDATI	PUNTI	COGNOME	NOME	CODICE PRATICA	ESITO	FINANZIATO	IMPORTO BORSA	SOMMA PROGRESSIVA
1148	45	Semeraro	Mariacristina	UJHO961	**AMMESSO**	**SI**	€ 25.000,00	€ 16.080.000,00
1149	45	Tomaiuolo	Mariangela	SHSLOL7	**AMMESSO**	**SI**	€ 15.000,00	€ 16.095.000,00
1150	45	Semeraro	Roberta	7JLDP63	**AMMESSO**	**SI**	€ 15.000,00	€ 16.110.000,00
1151	45	Andriano	Cesare	852ISE4	**AMMESSO**	**SI**	€ 15.000,00	€ 16.125.000,00
1152	45	Lofano	Domenico	183XQ09	**AMMESSO**	**SI**	€ 15.000,00	€ 16.140.000,00
1153	45	Mensulli	Maria	G5T8O38	**AMMESSO**	**SI**	€ 7.500,00	€ 16.147.500,00
1154	45	Di Sapio	Antonio	QKX3IQ8	**AMMESSO**	**SI**	€ 15.000,00	€ 16.162.500,00
1155	45	Mazzilli	Antonella	A4CIYO0	**AMMESSO**	**SI**	€ 7.500,00	€ 16.170.000,00
1156	45	Caterino	Teresa	7NRX3S1	**AMMESSO**	**SI**	€ 15.000,00	€ 16.185.000,00
1157	45	Laporta	Caterina	1SY59O8	**AMMESSO**	**SI**	€ 7.500,00	€ 16.192.500,00
1158	45	Rizzo	Miriam	5084JF4	**AMMESSO**	**SI**	€ 7.500,00	€ 16.200.000,00
1159	45	Di Benedetto	Annalisa	2TMHL21	**AMMESSO**	**SI**	€ 15.000,00	€ 16.215.000,00
1160	45	Tundo	Mauro	F3504G1	**AMMESSO**	**SI**	€ 15.000,00	€ 16.230.000,00
1161	45	D'Ademo	Giovanna	5EAELL6	**AMMESSO**	**SI**	€ 25.000,00	€ 16.255.000,00
1162	45	Palumbo	Francesco	U9LYUL6	**AMMESSO**	**SI**	€ 7.500,00	€ 16.262.500,00
1163	45	Pizza	Anilaria	JSEEJH6	**AMMESSO**	**SI**	€ 15.000,00	€ 16.277.500,00
1164	45	Lamura	Loredana	ZF2ILA5	**AMMESSO**	**SI**	€ 25.000,00	€ 16.302.500,00
1165	45	Elia	Ferdinando	JEQXVM3	**AMMESSO**	**SI**	€ 25.000,00	€ 16.327.500,00
1166	45	Patruno	Gianfrancesco	0HE6GB6	**AMMESSO**	**SI**	€ 15.000,00	€ 16.342.500,00
1167	45	Fuso	Federica	4FHH7G2	**AMMESSO**	**SI**	€ 15.000,00	€ 16.357.500,00
1168	45	Tarantini	Vito	WPGYER3	**AMMESSO**	**SI**	€ 25.000,00	€ 16.382.500,00
1169	45	Campanelli	Giorgia	6PSGSA3	**AMMESSO**	**SI**	€ 7.500,00	€ 16.390.000,00
1170	45	Orlando	Federica	PJFTJ26	**AMMESSO**	**SI**	€ 25.000,00	€ 16.415.000,00
1171	45	Portaluri	Francesco	8OMAV13	**AMMESSO**	**SI**	€ 15.000,00	€ 16.430.000,00
1172	45	Brisacani	Nicoletta	ARJSLY3	**AMMESSO**	**SI**	€ 15.000,00	€ 16.445.000,00
1173	45	Pugliese	Marilena	9K9C2W3	**AMMESSO**	**SI**	€ 15.000,00	€ 16.460.000,00
1174	45	Napoli	Federica	H6EIK78	**AMMESSO**	**SI**	€ 7.500,00	€ 16.467.500,00
1175	45	Di Staso	Francesca	B41RXY6	**AMMESSO**	**SI**	€ 15.000,00	€ 16.482.500,00
1176	45	Piccolomo	Cinzia	V3FNYB7	**AMMESSO**	**SI**	€ 7.500,00	€ 16.490.000,00
1177	45	Procino	Giuseppe Rosario	692CYA4	**AMMESSO**	**SI**	€ 15.000,00	€ 16.505.000,00
1178	45	Debitonto	Concetta	JFPCJ08	**AMMESSO**	**SI**	€ 7.500,00	€ 16.512.500,00

Area politiche per lo Sviluppo, il Lavoro e l'Innovazione
Servizio Formazione Professionale

Allegato A

POR PUGLIA - F.S.E. 2007/2013 - Ob. 1 Convergenza
Asse IV - Capitale Umano

Avviso n. 3/2011 - RITORNO AL FUTURO

approvato con D.D. n. 1197 del 14/06/2011 pubblicata sul BURP n. 94 del 16/06/2011
e rettificata con D.D. n. 1369 del 04/07/2011 pubblicata sul BURP n. 107 del 07/07/2011

GRADUATORIA DEFINITIVA

N° CANDIDATI	PUNTI	COGNOME	NOME	CODICE PRATICA	ESITO	FINANZIATO	IMPORTO BORSA	SOMMA PROGRESSIVA
1179	45	Tondi	Roberta	G7OCAI6	**AMMESSO**	**SI**	€ 7.500,00	€ 16.520.000,00
1180	45	Nico	Maria Rosaria	X9BO728	**AMMESSO**	**SI**	€ 15.000,00	€ 16.535.000,00
1181	45	Petrone	Claudia	1R1FXO5	**AMMESSO**	**SI**	€ 15.000,00	€ 16.550.000,00
1182	45	Albergo	Giuseppe	ACGW8N2	**AMMESSO**	**SI**	€ 15.000,00	€ 16.565.000,00
1183	45	Cabri	Rita	HIRDIU4	**AMMESSO**	**SI**	€ 7.500,00	€ 16.572.500,00
1184	45	Tesse	Marianna	MU8FF58	**AMMESSO**	**SI**	€ 15.000,00	€ 16.587.500,00
1185	45	Saracino	Monica	46G2IV6	**AMMESSO**	**SI**	€ 15.000,00	€ 16.602.500,00
1186	45	Frisario	Emanuela	SX4T2M6	**AMMESSO**	**SI**	€ 7.500,00	€ 16.610.000,00
1187	45	Quaranta	Luciana	181QEM7	**AMMESSO**	**SI**	€ 15.000,00	€ 16.625.000,00
1188	45	Barbaro	Maria	SEUBZM2	**AMMESSO**	**SI**	€ 7.500,00	€ 16.632.500,00
1189	45	Pedico	Daniela	JZ45JM1	**AMMESSO**	**SI**	€ 7.500,00	€ 16.640.000,00
1190	45	Girardi	Marica	OZPJWD8	**AMMESSO**	**SI**	€ 15.000,00	€ 16.655.000,00
1191	45	Chieco	Antonio	I20V2U2	**AMMESSO**	**SI**	€ 7.500,00	€ 16.662.500,00
1192	45	Abatematteo	Paola	J1DWUA7	**AMMESSO**	**SI**	€ 15.000,00	€ 16.677.500,00
1193	45	Di Benedetto	Concetta Corinne	DV7PGA8	**AMMESSO**	**SI**	€ 7.500,00	€ 16.685.000,00
1194	45	Picillo	Antonio	AEYBAB4	**AMMESSO**	**SI**	€ 15.000,00	€ 16.700.000,00
1195	45	D'Amico	Valentino	FM7TIC2	**AMMESSO**	**SI**	€ 15.000,00	€ 16.715.000,00
1196	45	Milo	Federica	FKR7XH9	**AMMESSO**	**SI**	€ 15.000,00	€ 16.730.000,00
1197	45	D'Addabbo	Antonio	6AG2RJ7	**AMMESSO**	**SI**	€ 25.000,00	€ 16.755.000,00
1198	45	Marra	Francesca	18D6I38	**AMMESSO**	**SI**	€ 7.500,00	€ 16.762.500,00
1199	45	Guido	Laura	XB1BO11	**AMMESSO**	**SI**	€ 7.500,00	€ 16.770.000,00
1200	45	Amodio	Simona	SDP3884	**AMMESSO**	**SI**	€ 25.000,00	€ 16.795.000,00
1201	45	Maglie	Giuseppina	FXX6AN9	**AMMESSO**	**SI**	€ 15.000,00	€ 16.810.000,00
1202	45	Pedone	Luigi	9D9CPT3	**AMMESSO**	**SI**	€ 7.500,00	€ 16.817.500,00
1203	45	Mercadante	Giancarlo	5MVONU2	**AMMESSO**	**SI**	€ 15.000,00	€ 16.832.500,00
1204	45	Tatulli	Giuseppe	MK83Z89	**AMMESSO**	**SI**	€ 7.500,00	€ 16.840.000,00
1205	45	Stellacci	Francesca	1MLFQ12	**AMMESSO**	**SI**	€ 7.500,00	€ 16.847.500,00
1206	45	Guido	Angelo	NVN8FM2	**AMMESSO**	**SI**	€ 7.500,00	€ 16.855.000,00
1207	45	Lisco	Stefania Nunzia	7DBKQF2	**AMMESSO**	**SI**	€ 7.500,00	€ 16.862.500,00
1208	45	Frizzale	Francesco	S3PDAN6	**AMMESSO**	**SI**	€ 7.500,00	€ 16.870.000,00
1209	45	Paiano	Andrea	O3D3V73	**AMMESSO**	**SI**	€ 15.000,00	€ 16.885.000,00

Area politiche per lo Sviluppo, il Lavoro e l'Innovazione
Servizio Formazione Professionale

Allegato A

POR PUGLIA - F.S.E. 2007/2013 - Ob. 1 Convergenza
Asse IV - Capitale Umano

Avviso n. 3/2011 - RITORNO AL FUTURO

approvato con D.D. n. 1197 del 14/06/2011 pubblicata sul BURP n. 94 del 16/06/2011
e rettificata con D.D. n. 1369 del 04/07/2011 pubblicata sul BURP n. 107 del 07/07/2011

GRADUATORIA DEFINITIVA

N° CANDIDATI	PUNTI	COGNOME	NOME	CODICE PRATICA	ESITO	FINANZIATO	IMPORTO BORSA	SOMMA PROGRESSIVA
1210	45	Scorrano	Fabio	OYWGM58	**AMMESSO**	**SI**	€ 7.500,00	€ 16.892.500,00
1211	45	Notarnicola	Grazia	6HCX9S9	**AMMESSO**	**SI**	€ 7.500,00	€ 16.900.000,00
1212	45	Dragone	Teresa	XWP2D12	**AMMESSO**	**SI**	€ 15.000,00	€ 16.915.000,00
1213	45	Valerio	Antonella	Q3D3XE7	**AMMESSO**	**SI**	€ 7.500,00	€ 16.922.500,00
1214	45	Campanella	Vincenzo	VULHWW1	**AMMESSO**	**SI**	€ 15.000,00	€ 16.937.500,00
1215	45	Mennelli	Giacomina	VUR9XI5	**AMMESSO**	**SI**	€ 15.000,00	€ 16.952.500,00
1216	45	Monaco	Lucia	SDUL1W8	**AMMESSO**	**SI**	€ 15.000,00	€ 16.967.500,00
1217	45	Paglialunga	Emanuele	ADH5JK6	**AMMESSO**	**SI**	€ 7.500,00	€ 16.975.000,00
1218	45	Lopriore	Giuseppe	S55VA38	**AMMESSO**	**SI**	€ 15.000,00	€ 16.990.000,00
1219	45	Tota	Loredana	LSXRGF5	**AMMESSO**	**SI**	€ 15.000,00	€ 17.005.000,00
1220	45	Leuzzi	Elisabetta	X6G5Y19	**AMMESSO**	**SI**	€ 7.500,00	€ 17.012.500,00
1221	45	Petruzzellis	Immacolata	MP4E232	**AMMESSO**	**SI**	€ 25.000,00	€ 17.037.500,00
1222	45	Graziano	Antonia Claudia	F6B74J5	**AMMESSO**	**SI**	€ 15.000,00	€ 17.052.500,00
1223	44	Della Porta	Antonio	Q8X9W81	**AMMESSO**	**SI**	€ 15.000,00	€ 17.067.500,00
1224	44	Petio	Immacolata	G88B4S4	**AMMESSO**	**SI**	€ 7.500,00	€ 17.075.000,00
1225	44	Capone	Orsolita	TG2Q0I8	**AMMESSO**	**SI**	€ 25.000,00	€ 17.100.000,00
1226	44	Romita	Cristina	1VA8VC2	**AMMESSO**	**SI**	€ 7.500,00	€ 17.107.500,00
1227	44	De Francesco	Tiziana	DZNFX45	**AMMESSO**	**SI**	€ 25.000,00	€ 17.132.500,00
1228	44	Caforio	Valentina	6RRV5G7	**AMMESSO**	**SI**	€ 15.000,00	€ 17.147.500,00
1229	44	Balzano	Salvatore Alessio	U22UNH6	**AMMESSO**	**SI**	€ 7.500,00	€ 17.155.000,00
1230	44	Paparella	Luigia	XDC2AH2	**AMMESSO**	**SI**	€ 7.500,00	€ 17.162.500,00
1231	44	Rodia	Lucy	JY551H5	**AMMESSO**	**SI**	€ 25.000,00	€ 17.187.500,00
1232	44	Silecchia	Paola	5MLWMI7	**AMMESSO**	**SI**	€ 25.000,00	€ 17.212.500,00
1233	44	Berardi	Domenico	MMIWCM3	**AMMESSO**	**SI**	€ 7.500,00	€ 17.220.000,00
1234	44	Buttazzo	Giorgia	2MJHHZ1	**AMMESSO**	**SI**	€ 25.000,00	€ 17.245.000,00
1235	44	Roberto	Anna Laura	KXY6UH1	**AMMESSO**	**SI**	€ 25.000,00	€ 17.270.000,00
1236	44	Bianco	Marika	V58L4T4	**AMMESSO**	**SI**	€ 15.000,00	€ 17.285.000,00
1237	44	Calendano	Rossana	TPSANI7	**AMMESSO**	**SI**	€ 15.000,00	€ 17.300.000,00
1238	44	Manduzio	Marco Vincenzo	JN9ZJR2	**AMMESSO**	**SI**	€ 25.000,00	€ 17.325.000,00
1239	44	Ricci	Elena	GZ35B54	**AMMESSO**	**SI**	€ 25.000,00	€ 17.350.000,00
1240	44	Colapinto	Paolo	RSMWPT0	**AMMESSO**	**SI**	€ 15.000,00	€ 17.365.000,00

Area politiche per lo Sviluppo, il Lavoro e l'Innovazione
Servizio Formazione Professionale

Allegato A

POR PUGLIA - F.S.E. 2007/2013 - Ob. 1 Convergenza
Asse IV - Capitale Umano

Avviso n. 3/2011 - RITORNO AL FUTURO

approvato con D.D. n. 1197 del 14/06/2011 pubblicata sul BURP n. 94 del 16/06/2011
e rettificata con D.D. n. 1369 del 04/07/2011 pubblicata sul BURP n. 107 del 07/07/2011

GRADUATORIA DEFINITIVA

N° CANDIDATI	PUNTI	COGNOME	NOME	CODICE PRATICA	ESITO	FINANZIATO	IMPORTO BORSA	SOMMA PROGRESSIVA
1241	44	Pace	Lorenzo	DCWUMD7	**AMMESSO**	**SI**	€ 15.000,00	€ 17.380.000,00
1242	44	Traversa	Lorenzo	OKAHQU7	**AMMESSO**	**SI**	€ 15.000,00	€ 17.395.000,00
1243	44	Sergio	Gabriele	CNIHBO4	**AMMESSO**	**SI**	€ 15.000,00	€ 17.410.000,00
1244	44	Paganelli	Stefania	52DY723	**AMMESSO**	**SI**	€ 25.000,00	€ 17.435.000,00
1245	44	Loverre	Nunzia	BUZEXH7	**AMMESSO**	**SI**	€ 15.000,00	€ 17.450.000,00
1246	44	Ferramosca	Sonia	1JV4U83	**AMMESSO**	**SI**	€ 15.000,00	€ 17.465.000,00
1247	44	Galantucci	Valeria	2SU66N8	**AMMESSO**	**SI**	€ 15.000,00	€ 17.480.000,00
1248	44	Galluzzi	Maria Claudia	0OE23H7	**AMMESSO**	**SI**	€ 7.500,00	€ 17.487.500,00
1249	44	Mongelli	Domenico	SLHZGS4	**AMMESSO**	**SI**	€ 25.000,00	€ 17.512.500,00
1250	44	Lenti	Federica	P0RWI51	**AMMESSO**	**SI**	€ 7.500,00	€ 17.520.000,00
1251	44	D'Amico	Paola	7B59LQ8	**AMMESSO**	**SI**	€ 25.000,00	€ 17.545.000,00
1252	44	Ingrosso	Luigi Matteo	UX5BPT2	**AMMESSO**	**SI**	€ 7.500,00	€ 17.552.500,00
1253	44	Mastrorocco	Vito	C9A82Y7	**AMMESSO**	**SI**	€ 7.500,00	€ 17.560.000,00
1254	44	Savino	Rossella	YMQYE11	**AMMESSO**	**SI**	€ 15.000,00	€ 17.575.000,00
1255	44	Longo	Angela Nadia	4ETWNX4	**AMMESSO**	**SI**	€ 25.000,00	€ 17.600.000,00
1256	44	Pastoressa	Anna Eliana	4F9OY94	**AMMESSO**	**SI**	€ 15.000,00	€ 17.615.000,00
1257	44	Durante	Lara Rossella	I8J74L8	**AMMESSO**	**SI**	€ 15.000,00	€ 17.630.000,00
1258	44	Forte	Valentina	VOQOV86	**AMMESSO**	**SI**	€ 15.000,00	€ 17.645.000,00
1259	44	Giuliani	Mariana	HY2L4G5	**AMMESSO**	**SI**	€ 7.500,00	€ 17.652.500,00
1260	44	De Marco	Valentina	X3HRM86	**AMMESSO**	**SI**	€ 7.500,00	€ 17.660.000,00
1261	44	Di Pierro	Grazia	YN0C739	**AMMESSO**	**SI**	€ 25.000,00	€ 17.685.000,00
1262	44	Zazzera	Mariagabriella	XI3BEE9	**AMMESSO**	**SI**	€ 25.000,00	€ 17.710.000,00
1263	44	Malerba	Stefania	197Q010	**AMMESSO**	**SI**	€ 25.000,00	€ 17.735.000,00
1264	44	Colasanto	Edvige	X285QI7	**AMMESSO**	**SI**	€ 7.500,00	€ 17.742.500,00
1265	44	Trecca	Maria Incoronata	J6D0K88	**AMMESSO**	**SI**	€ 15.000,00	€ 17.757.500,00
1266	44	Ginefra	Pierpaolo	0721KG2	**AMMESSO**	**SI**	€ 15.000,00	€ 17.772.500,00
1267	44	Monarda	Andrea	9BFML86	**AMMESSO**	**SI**	€ 25.000,00	€ 17.797.500,00
1268	44	Caliolo	Michele	E61XS87	**AMMESSO**	**SI**	€ 15.000,00	€ 17.812.500,00
1269	44	Resta	Maria Rosaria	BUXIAG5	**AMMESSO**	**SI**	€ 7.500,00	€ 17.820.000,00
1270	44	Lorusso	Daniele	R1J22R1	**AMMESSO**	**SI**	€ 25.000,00	€ 17.845.000,00
1271	44	Carone	Maria Elena	LXL8ST7	**AMMESSO**	**SI**	€ 15.000,00	€ 17.860.000,00

Area politiche per lo Sviluppo, il Lavoro e l'Innovazione
Servizio Formazione Professionale

Allegato A

POR PUGLIA - F.S.E. 2007/2013 - Ob. 1 Convergenza
Asse IV - Capitale Umano

Avviso n. 3/2011 - RITORNO AL FUTURO

approvato con D.D. n. 1197 del 14/06/2011 pubblicata sul BURP n. 94 del 16/06/2011
e rettificata con D.D. n. 1369 del 04/07/2011 pubblicata sul BURP n. 107 del 07/07/2011

GRADUATORIA DEFINITIVA

N° CANDIDATI	PUNTI	COGNOME	NOME	CODICE PRATICA	ESITO	FINANZIATO	IMPORTO BORSA	SOMMA PROGRESSIVA
1272	44	Fornario	Margherita	5M9FEQ3	**AMMESSO**	**SI**	€ 7.500,00	€ 17.867.500,00
1273	44	Labarbuta	Giuseppina	AS158U7	**AMMESSO**	**SI**	€ 15.000,00	€ 17.882.500,00
1274	44	Andriulo	Daniela	0NQ1WA3	**AMMESSO**	**SI**	€ 25.000,00	€ 17.907.500,00
1275	44	Addorisio	Rocco	20XA4O5	**AMMESSO**	**SI**	€ 15.000,00	€ 17.922.500,00
1276	44	Rizzo	Letizia	NGTGA10	**AMMESSO**	**SI**	€ 25.000,00	€ 17.947.500,00
1277	44	Accoto	Alessio	KUA5DF4	**AMMESSO**	**SI**	€ 15.000,00	€ 17.962.500,00
1278	44	Passiatore	Laura	382ADS5	**AMMESSO**	**SI**	€ 15.000,00	€ 17.977.500,00
1279	44	Bilanzuoli	Daniela	XNLGW98	**AMMESSO**	**SI**	€ 15.000,00	€ 17.992.500,00
1280	44	Sgobba	Annalisa	WS0JGU5	**AMMESSO**	**SI**	€ 15.000,00	€ 18.007.500,00
1281	44	Plantone	Arianna	HSOF047	**AMMESSO**	**SI**	€ 7.500,00	€ 18.015.000,00
1282	44	Delprete	Cosimo	4XDH0D6	**AMMESSO**	**SI**	€ 25.000,00	€ 18.040.000,00
1283	44	Lorusso	Sabino	B8E1LB7	**AMMESSO**	**SI**	€ 7.500,00	€ 18.047.500,00
1284	44	Urso	Francesco	A587HR7	**AMMESSO**	**SI**	€ 15.000,00	€ 18.062.500,00
1285	44	Petrone	Marika	282K127	**AMMESSO**	**SI**	€ 15.000,00	€ 18.077.500,00
1286	44	D'Aversa	Tonia	DWM2EW2	**AMMESSO**	**SI**	€ 15.000,00	€ 18.092.500,00
1287	44	D'Agostino	Saverio	221SUT6	**AMMESSO**	**SI**	€ 15.000,00	€ 18.107.500,00
1288	44	Piccinno	Annachiara	1SPTIA7	**AMMESSO**	**SI**	€ 15.000,00	€ 18.122.500,00
1289	44	Coli'	Paola	EGSOTM3	**AMMESSO**	**SI**	€ 25.000,00	€ 18.147.500,00
1290	44	Nichilo	Barbara	QGMQEO8	**AMMESSO**	**SI**	€ 15.000,00	€ 18.162.500,00
1291	44	De Masi	Anna Lisa	XC35LY2	**AMMESSO**	**SI**	€ 15.000,00	€ 18.177.500,00
1292	44	De Mutiis	Antonietta	LGJUU56	**AMMESSO**	**SI**	€ 15.000,00	€ 18.192.500,00
1293	44	Perilli	Eliana	WTVMW01	**AMMESSO**	**SI**	€ 7.500,00	€ 18.200.000,00
1294	44	Roberto	Anna	58DN2M7	**AMMESSO**	**SI**	€ 15.000,00	€ 18.215.000,00
1295	44	Mezzina	Valentina	WVEESX5	**AMMESSO**	**SI**	€ 25.000,00	€ 18.240.000,00
1296	44	D'Andrea	Simona	93JZ1S8	**AMMESSO**	**SI**	€ 15.000,00	€ 18.255.000,00
1297	44	Natale	Maria Pia	PBXHHT6	**AMMESSO**	**SI**	€ 7.500,00	€ 18.262.500,00
1298	44	Piscitelli	Antonella	7F1E4V2	**AMMESSO**	**SI**	€ 7.500,00	€ 18.270.000,00
1299	44	Kukaj	Ermal	KIM4JT5	**AMMESSO**	**SI**	€ 25.000,00	€ 18.295.000,00
1300	44	Mastropasqua	Domenico	2S8MWU5	**AMMESSO**	**SI**	€ 25.000,00	€ 18.320.000,00
1301	44	Loconte	Francesco	ER41M08	**AMMESSO**	**SI**	€ 15.000,00	€ 18.335.000,00
1302	44	Trivisonne	Marco	H8UWTC3	**AMMESSO**	**SI**	€ 7.500,00	€ 18.342.500,00

Area politiche per lo Sviluppo, il Lavoro e l'Innovazione
Servizio Formazione Professionale

Allegato A

POR PUGLIA - F.S.E. 2007/2013 - Ob. 1 Convergenza
Asse IV - Capitale Umano

Avviso n. 3/2011 - RITORNO AL FUTURO

approvato con D.D. n. 1197 del 14/06/2011 pubblicata sul BURP n. 94 del 16/06/2011
e rettificata con D.D. n. 1369 del 04/07/2011 pubblicata sul BURP n. 107 del 07/07/2011

GRADUATORIA DEFINITIVA

N° CANDIDATI	PUNTI	COGNOME	NOME	CODICE PRATICA	ESITO	FINANZIATO	IMPORTO BORSA	SOMMA PROGRESSIVA
1303	44	Fina	Roberta	NT0OHQ2	**AMMESSO**	**SI**	€ 7.500,00	€ 18.350.000,00
1304	44	Zaccaria	Gabriella	N2EBY72	**AMMESSO**	**SI**	€ 7.500,00	€ 18.357.500,00
1305	44	Dell'Aia	Francesca	OH3Z8I4	**AMMESSO**	**SI**	€ 25.000,00	€ 18.382.500,00
1306	44	Lavarra	Samantha	2G7XRE8	**AMMESSO**	**SI**	€ 25.000,00	€ 18.407.500,00
1307	44	Pasca	Federica	1LU3371	**AMMESSO**	**SI**	€ 15.000,00	€ 18.422.500,00
1308	44	Zorico	Ivan	HHQ9PV3	**AMMESSO**	**SI**	€ 7.500,00	€ 18.430.000,00
1309	44	Capone	Giuseppe	OIDQU64	**AMMESSO**	**SI**	€ 15.000,00	€ 18.445.000,00
1310	44	Senerchia	Bianca	AO49689	**AMMESSO**	**SI**	€ 15.000,00	€ 18.460.000,00
1311	44	Capurso	Claudia	04EFJM7	**AMMESSO**	**SI**	€ 7.500,00	€ 18.467.500,00
1312	44	Marchese	Rossella	H6SJKL7	**AMMESSO**	**SI**	€ 15.000,00	€ 18.482.500,00
1313	44	Taurino	Giuseppe	6NX7CP4	**AMMESSO**	**SI**	€ 25.000,00	€ 18.507.500,00
1314	44	Varesano	Cristina	UG46AW6	**AMMESSO**	**SI**	€ 7.500,00	€ 18.515.000,00
1315	44	Seviroli	Lucia	QSWNKG5	**AMMESSO**	**SI**	€ 15.000,00	€ 18.530.000,00
1316	44	Tunno	Raffaella	MIUIMT9	**AMMESSO**	**SI**	€ 7.500,00	€ 18.537.500,00
1317	44	Guida	Daniele	YA1A6U1	**AMMESSO**	**SI**	€ 15.000,00	€ 18.552.500,00
1318	44	Cassandra	Maria	2UPWAR3	**AMMESSO**	**SI**	€ 15.000,00	€ 18.567.500,00
1319	44	Margheriti	Gaia	6YCJ0F8	**AMMESSO**	**SI**	€ 15.000,00	€ 18.582.500,00
1320	44	Maiolo	Alessandra Francesca	UIWJE87	**AMMESSO**	**SI**	€ 7.500,00	€ 18.590.000,00
1321	44	Altomare	Pasquale	MIFILM7	**AMMESSO**	**SI**	€ 15.000,00	€ 18.605.000,00
1322	44	Ozza	Andrea	YKBKAG8	**AMMESSO**	**SI**	€ 15.000,00	€ 18.620.000,00
1323	44	Bellanova	Federica Maria	SSLJD43	**AMMESSO**	**SI**	€ 15.000,00	€ 18.635.000,00
1324	44	Mezzolla	Ilaria	P8T76M4	**AMMESSO**	**SI**	€ 7.500,00	€ 18.642.500,00
1325	44	Guerrieri	Giacomo	A3AKN71	**AMMESSO**	**SI**	€ 7.500,00	€ 18.650.000,00
1326	44	Colonna	Nicola	PJ5SHN6	**AMMESSO**	**SI**	€ 25.000,00	€ 18.675.000,00
1327	44	Nicolardi	Palma	IJ8KG12	**AMMESSO**	**SI**	€ 15.000,00	€ 18.690.000,00
1328	44	Santoro	Francesca	DKJKG77	**AMMESSO**	**SI**	€ 7.500,00	€ 18.697.500,00
1329	44	Di Liddo	Antonella	5VI7OS2	**AMMESSO**	**SI**	€ 15.000,00	€ 18.712.500,00
1330	44	Tota	Patrizia	KWSWPR1	**AMMESSO**	**SI**	€ 15.000,00	€ 18.727.500,00
1331	44	Lisa	Nuzzo	Y97HIT8	**AMMESSO**	**SI**	€ 7.500,00	€ 18.735.000,00
1332	44	Albano	Anita Iolanda	XI35LB7	**AMMESSO**	**SI**	€ 7.500,00	€ 18.742.500,00
1333	44	Di Leo	Francesca	6O79IQ6	**AMMESSO**	**SI**	€ 7.500,00	€ 18.750.000,00

Area politiche per lo Sviluppo, il Lavoro e l'Innovazione
Servizio Formazione Professionale

Allegato A

POR PUGLIA - F.S.E. 2007/2013 - Ob. 1 Convergenza
Asse IV - Capitale Umano

Avviso n. 3/2011 - RITORNO AL FUTURO

approvato con D.D. n. 1197 del 14/06/2011 pubblicata sul BURP n. 94 del 16/06/2011
e rettificata con D.D. n. 1369 del 04/07/2011 pubblicata sul BURP n. 107 del 07/07/2011

GRADUATORIA DEFINITIVA

N° CANDIDATI	PUNTI	COGNOME	NOME	CODICE PRATICA	ESITO	FINANZIATO	IMPORTO BORSA	SOMMA PROGRESSIVA
1334	44	Perdono'	Leonilde	R1XOET1	**AMMESSO**	**SI**	€ 15.000,00	€ 18.765.000,00
1335	44	Oliva	Maria Valeria	TLJDG65	**AMMESSO**	**SI**	€ 15.000,00	€ 18.780.000,00
1336	44	Prencipe	Matteo	1J6M3L7	**AMMESSO**	**SI**	€ 15.000,00	€ 18.795.000,00
1337	44	Storsillo	Caterina	II0RSS7	**AMMESSO**	**SI**	€ 25.000,00	€ 18.820.000,00
1338	44	Pilota	Consuelo	CGOYG02	**AMMESSO**	**SI**	€ 25.000,00	€ 18.845.000,00
1339	44	Porfido	Antonietta	WTWQVQ8	**AMMESSO**	**SI**	€ 15.000,00	€ 18.860.000,00
1340	44	Toto	Ivano	4BKQDI4	**AMMESSO**	**SI**	€ 15.000,00	€ 18.875.000,00
1341	44	Stifani	Valentina	H1KOFN1	**AMMESSO**	**SI**	€ 7.500,00	€ 18.882.500,00
1342	44	Stallone	Marianna	IB7BOJ6	**AMMESSO**	**SI**	€ 15.000,00	€ 18.897.500,00
1343	44	De Santis	Valerio	TNDLUP3	**AMMESSO**	**SI**	€ 25.000,00	€ 18.922.500,00
1344	44	Beqiraj	Elsiana	4UUF8L5	**AMMESSO**	**SI**	€ 7.500,00	€ 18.930.000,00
1345	44	Scarsella	Francesco	WU9RBV4	**AMMESSO**	**SI**	€ 15.000,00	€ 18.945.000,00
1346	44	Ladogana	Giuseppe	MZBGZO5	**AMMESSO**	**SI**	€ 7.500,00	€ 18.952.500,00
1347	44	Ventura	Luciana	V5GTE54	**AMMESSO**	**SI**	€ 15.000,00	€ 18.967.500,00
1348	44	Cignolo	Rossella	HEL5DB5	**AMMESSO**	**SI**	€ 15.000,00	€ 18.982.500,00
1349	44	Leone	Maria Gabriella	6P81715	**AMMESSO**	**SI**	€ 15.000,00	€ 18.997.500,00
1350	44	Massaro	Raffaele	TS56XY7	**AMMESSO**	**SI**	€ 7.500,00	€ 19.005.000,00
1351	44	Savino	Concetta	I6SE8I7	**AMMESSO**	**SI**	€ 7.500,00	€ 19.012.500,00
1352	44	Malcangio	Laura	0OX7NJ1	**AMMESSO**	**SI**	€ 15.000,00	€ 19.027.500,00
1353	44	Liloia	Rosanna	6M3K893	**AMMESSO**	**SI**	€ 25.000,00	€ 19.052.500,00
1354	44	Tarantino	Maria Rosaria	23ONO97	**AMMESSO**	**SI**	€ 15.000,00	€ 19.067.500,00
1355	44	Miglietta	Maria Rosaria	NT1F6X0	**AMMESSO**	**SI**	€ 7.500,00	€ 19.075.000,00
1356	44	Antonacci	Nicoletta	HH2MUA2	**AMMESSO**	**SI**	€ 25.000,00	€ 19.100.000,00
1357	44	Gonnella	Maria	UU4DK96	**AMMESSO**	**SI**	€ 7.500,00	€ 19.107.500,00
1358	44	Dispoto	Anna	A22U9N4	**AMMESSO**	**SI**	€ 15.000,00	€ 19.122.500,00
1359	44	Campanile	Alessandra	HCM9J16	**AMMESSO**	**SI**	€ 7.500,00	€ 19.130.000,00
1360	44	Quatraro	Cosimo	K12GC14	**AMMESSO**	**SI**	€ 7.500,00	€ 19.137.500,00
1361	44	Biscozzo	Beatrice	XCOWFG6	**AMMESSO**	**SI**	€ 15.000,00	€ 19.152.500,00
1362	44	Marino	gatina Maddalena Antoni	X80X6Z1	**AMMESSO**	**SI**	€ 15.000,00	€ 19.167.500,00
1363	43	Resta	Vanessa	TNR2PF9	**AMMESSO**	**SI**	€ 7.500,00	€ 19.175.000,00
1364	43	Colasanto	Roberta	ZL4JKO1	**AMMESSO**	**SI**	€ 15.000,00	€ 19.190.000,00

Area politiche per lo Sviluppo, il Lavoro e l'Innovazione
Servizio Formazione Professionale

Allegato A

POR PUGLIA - F.S.E. 2007/2013 - Ob. 1 Convergenza
Asse IV - Capitale Umano

Avviso n. 3/2011 - RITORNO AL FUTURO

approvato con D.D. n. 1197 del 14/06/2011 pubblicata sul BURP n. 94 del 16/06/2011
e rettificata con D.D. n. 1369 del 04/07/2011 pubblicata sul BURP n. 107 del 07/07/2011

GRADUATORIA DEFINITIVA

N° CANDIDATI	PUNTI	COGNOME	NOME	CODICE PRATICA	ESITO	FINANZIATO	IMPORTO BORSA	SOMMA PROGRESSIVA
1365	43	Grimaldi	Alberto Maria	RBA16Q2	**AMMESSO**	**SI**	€ 25.000,00	€ 19.215.000,00
1366	43	Poti'	Marianna	UG423Q9	**AMMESSO**	**SI**	€ 25.000,00	€ 19.240.000,00
1367	43	Leo	Irene	FX9POQ7	**AMMESSO**	**SI**	€ 25.000,00	€ 19.265.000,00
1368	43	Musardo	Annachiara	MMMWKP3	**AMMESSO**	**SI**	€ 25.000,00	€ 19.290.000,00
1369	43	Piergiovanni	Isabella	VHP6TZ7	**AMMESSO**	**SI**	€ 15.000,00	€ 19.305.000,00
1370	43	Buono	Lucia	7R27SQ3	**AMMESSO**	**SI**	€ 25.000,00	€ 19.330.000,00
1371	43	Iurilli	Anita	YIHW9M5	**AMMESSO**	**SI**	€ 7.500,00	€ 19.337.500,00
1372	43	Gabrieli	Giuseppe	72RIX37	**AMMESSO**	**SI**	€ 15.000,00	€ 19.352.500,00
1373	43	Nicastro	Aurora	5PCK888	**AMMESSO**	**SI**	€ 7.500,00	€ 19.360.000,00
1374	43	Polieri	Michele	K4CH8M2	**AMMESSO**	**SI**	€ 25.000,00	€ 19.385.000,00
1375	43	Quarta	Francesco	71I7HE1	**AMMESSO**	**SI**	€ 25.000,00	€ 19.410.000,00
1376	43	Sansone	Valeria Paola	ZUN0IS1	**AMMESSO**	**SI**	€ 25.000,00	€ 19.435.000,00
1377	43	Lionetti	Mattia	2M8JBG1	**AMMESSO**	**SI**	€ 25.000,00	€ 19.460.000,00
1378	43	Cirulli	Annarita	1JPJPB1	**AMMESSO**	**SI**	€ 15.000,00	€ 19.475.000,00
1379	43	Cecere	Enza	372XCF3	**AMMESSO**	**SI**	€ 15.000,00	€ 19.490.000,00
1380	43	Palella	Giuliana	MQ12FP0	**AMMESSO**	**SI**	€ 15.000,00	€ 19.505.000,00
1381	43	Murro	Maria Cristina	84RX6Q1	**AMMESSO**	**SI**	€ 15.000,00	€ 19.520.000,00
1382	43	D'Addiego	Maurizio	UFKYY31	**AMMESSO**	**SI**	€ 15.000,00	€ 19.535.000,00
1383	43	Scazzari	Pierluigi	O7N9SK1	**AMMESSO**	**SI**	€ 25.000,00	€ 19.560.000,00
1384	43	Casamassima	Salvatore	3S9ARH9	**AMMESSO**	**SI**	€ 15.000,00	€ 19.575.000,00
1385	43	Sciannelli	Elisabetta	DUD2H17	**AMMESSO**	**SI**	€ 15.000,00	€ 19.590.000,00
1386	43	Cisternino	Stefania	TOBM5Z9	**AMMESSO**	**SI**	€ 15.000,00	€ 19.605.000,00
1387	43	Romanazzi	Monia	KDW6C15	**AMMESSO**	**SI**	€ 7.500,00	€ 19.612.500,00
1388	43	Mastromatteo	Linda	27EACR9	**AMMESSO**	**SI**	€ 7.500,00	€ 19.620.000,00
1389	43	Zacchino	Marco	SFYWWW8	**AMMESSO**	**SI**	€ 15.000,00	€ 19.635.000,00
1390	43	Giannico	Teresa	IOMV467	**AMMESSO**	**SI**	€ 15.000,00	€ 19.650.000,00
1391	43	Rocco	Ilaria	US9AKD8	**AMMESSO**	**SI**	€ 15.000,00	€ 19.665.000,00
1392	43	Greco	Annalisa	GLE7OB5	**AMMESSO**	**SI**	€ 15.000,00	€ 19.680.000,00
1393	43	Tucci	Giuseppe Davide	YR4BU36	**AMMESSO**	**SI**	€ 15.000,00	€ 19.695.000,00
1394	43	Voi	Teresa	6K8NGE7	**AMMESSO**	**SI**	€ 15.000,00	€ 19.710.000,00
1395	43	Cappucci	Pasquale	5UJ18H4	**AMMESSO**	**SI**	€ 7.500,00	€ 19.717.500,00

Area politiche per lo Sviluppo, il Lavoro e l'Innovazione
Servizio Formazione Professionale

Allegato A

POR PUGLIA - F.S.E. 2007/2013 - Ob. 1 Convergenza
Asse IV - Capitale Umano

Avviso n. 3/2011 - RITORNO AL FUTURO

approvato con D.D. n. 1197 del 14/06/2011 pubblicata sul BURP n. 94 del 16/06/2011
e rettificata con D.D. n. 1369 del 04/07/2011 pubblicata sul BURP n. 107 del 07/07/2011

GRADUATORIA DEFINITIVA

N° CANDIDATI	PUNTI	COGNOME	NOME	CODICE PRATICA	ESITO	FINANZIATO	IMPORTO BORSA	SOMMA PROGRESSIVA
1396	43	Tedone	Marco	SWRJ4F3	**AMMESSO**	**SI**	€ 15.000,00	€ 19.732.500,00
1397	43	Lacedra	Rossella	AVVBYZ0	**AMMESSO**	**SI**	€ 15.000,00	€ 19.747.500,00
1398	43	Cagnetta	Michela	4798RJ1	**AMMESSO**	**SI**	€ 15.000,00	€ 19.762.500,00
1399	43	Saraceno	Mariateresa	7FPHOQ1	**AMMESSO**	**SI**	€ 7.500,00	€ 19.770.000,00
1400	43	Dell'Aquila	Gioacchino	LC306F4	**AMMESSO**	**SI**	€ 25.000,00	€ 19.795.000,00
1401	43	Di Giovine	Emanuele	MJEC9J5	**AMMESSO**	**SI**	€ 7.500,00	€ 19.802.500,00
1402	43	Russo	Alessandra	SRLSSC5	**AMMESSO**	**SI**	€ 15.000,00	€ 19.817.500,00
1403	43	Santoro	Irene	2P9MIV6	**AMMESSO**	**SI**	€ 15.000,00	€ 19.832.500,00
1404	43	Zannoli	Fernanda	2XPMQB6	**AMMESSO**	**SI**	€ 7.500,00	€ 19.840.000,00
1405	43	Fiore	Simona	A82NHR3	**AMMESSO**	**SI**	€ 15.000,00	€ 19.855.000,00
1406	43	Capurso	Francesco Emanuele	G5Q4AU1	**AMMESSO**	**SI**	€ 7.500,00	€ 19.862.500,00
1407	43	Filannino	Francesca	7IA5666	**AMMESSO**	**SI**	€ 15.000,00	€ 19.877.500,00
1408	43	Costantiello	Maria Michela	KU6AN94	**AMMESSO**	**SI**	€ 7.500,00	€ 19.885.000,00
1409	43	Livrieri	Alessandro	9R6MED7	**AMMESSO**	**SI**	€ 15.000,00	€ 19.900.000,00
1410	43	Giandomenico	Anna Rita	BHJW578	**AMMESSO**	**SI**	€ 15.000,00	€ 19.915.000,00
1411	43	Montagna	Debora	L0QHR73	**AMMESSO**	**SI**	€ 15.000,00	€ 19.930.000,00
1412	43	Maremonti	Nicola	KVJ9F08	**AMMESSO**	**SI**	€ 15.000,00	€ 19.945.000,00
1413	43	Paladini	Ilaria	T8CUSP4	**AMMESSO**	**SI**	€ 25.000,00	€ 19.970.000,00
1414	43	Capobianco	Giuseppe	EBVGG60	**AMMESSO**	**SI**	€ 15.000,00	€ 19.985.000,00
1415	43	Dell'Aquila	Valentina	SBABU18	**AMMESSO**	**SI**	€ 15.000,00	€ 20.000.000,00
1416	43	Romano	Luigi	IXSE4E7	**AMMESSO**	**SI**	€ 15.000,00	€ 20.015.000,00
1417	43	Brindicci	Dario	VPYUIV3	**AMMESSO**	**SI**	€ 15.000,00	€ 20.030.000,00
1418	43	D'Erchia	Marianna	FC0TRM8	**AMMESSO**	**SI**	€ 25.000,00	€ 20.055.000,00
1419	43	Sicolo	Angela	2Q2J1I8	**AMMESSO**	**SI**	€ 15.000,00	€ 20.070.000,00
1420	43	Manco	Laura	EK9HCN2	**AMMESSO**	**SI**	€ 7.500,00	€ 20.077.500,00
1421	43	Micele	Nicodemo	FMW4A18	**AMMESSO**	**SI**	€ 15.000,00	€ 20.092.500,00
1422	43	Cannone	Emanuella	SGNB6N9	**AMMESSO**	**SI**	€ 15.000,00	€ 20.107.500,00
1423	43	Coppola	Danilo	624MYE4	**AMMESSO**	**SI**	€ 15.000,00	€ 20.122.500,00
1424	43	Nesta	Cinzia	JCUGJZ1	**AMMESSO**	**SI**	€ 7.500,00	€ 20.130.000,00
1425	43	Metta	Ilenia Michela	9KRCJ01	**AMMESSO**	**SI**	€ 15.000,00	€ 20.145.000,00
1426	43	Afro	Carpentieri	XMW5647	**AMMESSO**	**SI**	€ 25.000,00	€ 20.170.000,00

Area politiche per lo Sviluppo, il Lavoro e l'Innovazione
Servizio Formazione Professionale

Allegato A

POR PUGLIA - F.S.E. 2007/2013 - Ob. 1 Convergenza
Asse IV - Capitale Umano

Avviso n. 3/2011 - RITORNO AL FUTURO

approvato con D.D. n. 1197 del 14/06/2011 pubblicata sul BURP n. 94 del 16/06/2011
e rettificata con D.D. n. 1369 del 04/07/2011 pubblicata sul BURP n. 107 del 07/07/2011

GRADUATORIA DEFINITIVA

N° CANDIDATI	PUNTI	COGNOME	NOME	CODICE PRATICA	ESITO	FINANZIATO	IMPORTO BORSA	SOMMA PROGRESSIVA
1427	43	Guarascio	Roberta	05U9AO1	**AMMESSO**	**SI**	€ 7.500,00	€ 20.177.500,00
1428	43	Cesaria	Ferdinando	OFTQDQ7	**AMMESSO**	**SI**	€ 15.000,00	€ 20.192.500,00
1429	43	Sollitto	Giuliana	QHF9TE5	**AMMESSO**	**SI**	€ 7.500,00	€ 20.200.000,00
1430	43	Guerrieri	Isabella	JP2TYS4	**AMMESSO**	**SI**	€ 25.000,00	€ 20.225.000,00
1431	43	Petrachi	Ivan	XZXK6I0	**AMMESSO**	**SI**	€ 7.500,00	€ 20.232.500,00
1432	43	Piccinni	Piero	GT9EBT1	**AMMESSO**	**SI**	€ 25.000,00	€ 20.257.500,00
1433	43	Pagano	Carmela	C46OBB7	**AMMESSO**	**SI**	€ 15.000,00	€ 20.272.500,00
1434	43	Ventura	Alessandro	HL6U434	**AMMESSO**	**SI**	€ 15.000,00	€ 20.287.500,00
1435	43	Massarelli	Antonio	FGNA333	**AMMESSO**	**SI**	€ 7.500,00	€ 20.295.000,00
1436	43	Corvino	Mariangela	IIKNBV2	**AMMESSO**	**SI**	€ 7.500,00	€ 20.302.500,00
1437	43	Errico	Antonio	UNQ3AP5	**AMMESSO**	**SI**	€ 15.000,00	€ 20.317.500,00
1438	43	Goffredo	Maria Rosaria	DA1B6J9	**AMMESSO**	**SI**	€ 15.000,00	€ 20.332.500,00
1439	43	Pinto	Michele	K1ILI76	**AMMESSO**	**SI**	€ 15.000,00	€ 20.347.500,00
1440	43	Francia	Romeo	F49ON77	**AMMESSO**	**SI**	€ 15.000,00	€ 20.362.500,00
1441	43	Dileo	Anna Rita	0XWG2F8	**AMMESSO**	**SI**	€ 15.000,00	€ 20.377.500,00
1442	43	Rizzello	Francesco	8UAFT48	**AMMESSO**	**SI**	€ 15.000,00	€ 20.392.500,00
1443	43	Russo	Gabriella	V6CKZA7	**AMMESSO**	**SI**	€ 25.000,00	€ 20.417.500,00
1444	43	Rutigliano	Domenico	MW2E1F6	**AMMESSO**	**SI**	€ 7.500,00	€ 20.425.000,00
1445	43	Sergi	Anna	31O2791	**AMMESSO**	**SI**	€ 7.500,00	€ 20.432.500,00
1446	43	Cervino	Pasquale	NHCQUM6	**AMMESSO**	**SI**	€ 7.500,00	€ 20.440.000,00
1447	43	Roselli	Emilia	LP6B4S2	**AMMESSO**	**SI**	€ 7.500,00	€ 20.447.500,00
1448	43	Guarini	Nicola	M5VYOO4	**AMMESSO**	**SI**	€ 15.000,00	€ 20.462.500,00
1449	43	Schiavino	Irene	L7VHR47	**AMMESSO**	**SI**	€ 7.500,00	€ 20.470.000,00
1450	43	Nesca	Annalisa	OJUIWL2	**AMMESSO**	**SI**	€ 7.500,00	€ 20.477.500,00
1451	43	Grieco	Valeria	ZBERIE6	**AMMESSO**	**SI**	€ 7.500,00	€ 20.485.000,00
1452	43	Caracciolo	Margherita	B6PFLG3	**AMMESSO**	**SI**	€ 7.500,00	€ 20.492.500,00
1453	43	Morgigno	Angela	536BLI9	**AMMESSO**	**SI**	€ 15.000,00	€ 20.507.500,00
1454	43	D'Andria	Alessandra	CE4C4O2	**AMMESSO**	**SI**	€ 25.000,00	€ 20.532.500,00
1455	43	Cascio	Manuela	7825XM7	**AMMESSO**	**SI**	€ 15.000,00	€ 20.547.500,00
1456	43	Lieggi	Michele	JHGMZ90	**AMMESSO**	**SI**	€ 15.000,00	€ 20.562.500,00
1457	43	Meliota	Giulia Anna	5PIC9C7	**AMMESSO**	**SI**	€ 7.500,00	€ 20.570.000,00

Area politiche per lo Sviluppo, il Lavoro e l'Innovazione
Servizio Formazione Professionale

Allegato A

POR PUGLIA - F.S.E. 2007/2013 - Ob. 1 Convergenza
Asse IV - Capitale Umano

Avviso n. 3/2011 - RITORNO AL FUTURO

approvato con D.D. n. 1197 del 14/06/2011 pubblicata sul BURP n. 94 del 16/06/2011
e rettificata con D.D. n. 1369 del 04/07/2011 pubblicata sul BURP n. 107 del 07/07/2011

GRADUATORIA DEFINITIVA

N° CANDIDATI	PUNTI	COGNOME	NOME	CODICE PRATICA	ESITO	FINANZIATO	IMPORTO BORSA	SOMMA PROGRESSIVA
1458	43	Montaruli	Pasquale	IIIV1C5	**AMMESSO**	**SI**	€ 7.500,00	€ 20.577.500,00
1459	42	Da Pisa	Rosa	31WJFH6	**AMMESSO**	**SI**	€ 7.500,00	€ 20.585.000,00
1460	42	Martino	Sara	Q8SBP05	**AMMESSO**	**SI**	€ 15.000,00	€ 20.600.000,00
1461	42	Garofalo	Bianca	EPS8JE7	**AMMESSO**	**SI**	€ 15.000,00	€ 20.615.000,00
1462	42	Ciracì	Sara	YJ7CH66	**AMMESSO**	**SI**	€ 7.500,00	€ 20.622.500,00
1463	42	Roberto	Giovanni	MLNCIN7	**AMMESSO**	**SI**	€ 25.000,00	€ 20.647.500,00
1464	42	Vasco	Luigi Danilo	52RM4T2	**AMMESSO**	**SI**	€ 15.000,00	€ 20.662.500,00
1465	42	Bevilacqua	Daniela Rita	68X73I8	**AMMESSO**	**SI**	€ 7.500,00	€ 20.670.000,00
1466	42	Bevilacqua	Paola Anna	2CUWX51	**AMMESSO**	**SI**	€ 15.000,00	€ 20.685.000,00
1467	42	De Matteo	Angelo Vito	Z376QT4	**AMMESSO**	**SI**	€ 25.000,00	€ 20.710.000,00
1468	42	Pellegrino	Maria Angela	3NE85O8	**AMMESSO**	**SI**	€ 15.000,00	€ 20.725.000,00
1469	42	De Giosa	Paola	JVE5PE1	**AMMESSO**	**SI**	€ 15.000,00	€ 20.740.000,00
1470	42	Scanniffio	Paola	5WMJ665	**AMMESSO**	**SI**	€ 7.500,00	€ 20.747.500,00
1471	42	Galliani	Alessandra	LYKKHI3	**AMMESSO**	**SI**	€ 25.000,00	€ 20.772.500,00
1472	42	Lami	Anduena	7V5J0H6	**AMMESSO**	**SI**	€ 15.000,00	€ 20.787.500,00
1473	42	Schiraldi	Francesca	4U98153	**AMMESSO**	**SI**	€ 15.000,00	€ 20.802.500,00
1474	42	Gasparro	Sabrina	LADT6Q5	**AMMESSO**	**SI**	€ 15.000,00	€ 20.817.500,00
1475	42	Calò	Maria Pina	CPGYWF5	**AMMESSO**	**SI**	€ 25.000,00	€ 20.842.500,00
1476	42	Pavone	Graziana	AL9FNW5	**AMMESSO**	**SI**	€ 7.500,00	€ 20.850.000,00
1477	42	Biscotti	Antonella	UVIFE42	**AMMESSO**	**SI**	€ 15.000,00	€ 20.865.000,00
1478	42	Leone	Azzurra	3UCB0J4	**AMMESSO**	**SI**	€ 7.500,00	€ 20.872.500,00
1479	42	Russo	Enrica	I2ZP7X1	**AMMESSO**	**SI**	€ 7.500,00	€ 20.880.000,00
1480	42	Iacovelli	Francesca	034NF17	**AMMESSO**	**SI**	€ 15.000,00	€ 20.895.000,00
1481	42	Miscia	Claudio	8N4O4R2	**AMMESSO**	**SI**	€ 7.500,00	€ 20.902.500,00
1482	42	Cognetti	Cristina	BETTJ49	**AMMESSO**	**SI**	€ 7.500,00	€ 20.910.000,00
1483	42	Toto	Maurizia	2W6DHB0	**AMMESSO**	**SI**	€ 25.000,00	€ 20.935.000,00
1484	42	Patrono	Vincenza	W3IU906	**AMMESSO**	**SI**	€ 15.000,00	€ 20.950.000,00
1485	42	Petrelli	Mirko	BK8L4W4	**AMMESSO**	**SI**	€ 25.000,00	€ 20.975.000,00
1486	42	Mascialino	Martina	KMPZTQ8	**AMMESSO**	**SI**	€ 25.000,00	€ 21.000.000,00
1487	42	Ziccardi	Andrea	X866TH5	**AMMESSO**	**SI**	€ 15.000,00	€ 21.015.000,00
1488	42	Susca	Maria	6UJT175	**AMMESSO**	**SI**	€ 15.000,00	€ 21.030.000,00

Area politiche per lo Sviluppo, il Lavoro e l'Innovazione
Servizio Formazione Professionale

Allegato A

POR PUGLIA - F.S.E. 2007/2013 - Ob. 1 Convergenza
Asse IV - Capitale Umano

Avviso n. 3/2011 - RITORNO AL FUTURO

approvato con D.D. n. 1197 del 14/06/2011 pubblicata sul BURP n. 94 del 16/06/2011
e rettificata con D.D. n. 1369 del 04/07/2011 pubblicata sul BURP n. 107 del 07/07/2011

GRADUATORIA DEFINITIVA

N° CANDIDATI	PUNTI	COGNOME	NOME	CODICE PRATICA	ESITO	FINANZIATO	IMPORTO BORSA	SOMMA PROGRESSIVA
1489	42	Vagali	Annamaria	SE9AYR6	**AMMESSO**	**SI**	€ 15.000,00	€ 21.045.000,00
1490	42	Farina	Marica	4J35M77	**AMMESSO**	**SI**	€ 7.500,00	€ 21.052.500,00
1491	42	Fragnito	Marilisa	NER5PJ7	**AMMESSO**	**SI**	€ 15.000,00	€ 21.067.500,00
1492	42	Costantino	Giorgia	BSGSFN5	**AMMESSO**	**SI**	€ 7.500,00	€ 21.075.000,00
1493	42	Ciciriello	Agostino	XVRE6I2	**AMMESSO**	**SI**	€ 15.000,00	€ 21.090.000,00
1494	42	Fiorella	Simona	FF4CBX4	**AMMESSO**	**SI**	€ 15.000,00	€ 21.105.000,00
1495	42	Dibitetto	Floriana	VQSMXW5	**AMMESSO**	**SI**	€ 15.000,00	€ 21.120.000,00
1496	42	Occhilupo	Donato Marco	N81V9K8	**AMMESSO**	**SI**	€ 15.000,00	€ 21.135.000,00
1497	42	De Gioia	Michele	4GB3743	**AMMESSO**	**SI**	€ 7.500,00	€ 21.142.500,00
1498	42	Napolitano	Leonardo	16KFG64	**AMMESSO**	**SI**	€ 15.000,00	€ 21.157.500,00
1499	42	Spina	Dolores	VX52Y40	**AMMESSO**	**SI**	€ 7.500,00	€ 21.165.000,00
1500	42	Burdi	Vito	3LG7G11	**AMMESSO**	**SI**	€ 25.000,00	€ 21.190.000,00
1501	42	Giuliano	Carmen	A4T9OJ5	**AMMESSO**	**SI**	€ 15.000,00	€ 21.205.000,00
1502	42	Guastamacchia	Sabina	TQGYXK3	**AMMESSO**	**SI**	€ 15.000,00	€ 21.220.000,00
1503	42	Porreca	Federica Carmela	0YD1K94	**AMMESSO**	**SI**	€ 15.000,00	€ 21.235.000,00
1504	42	Pastore	Andrea Pasquale	0YLTI23	**AMMESSO**	**SI**	€ 15.000,00	€ 21.250.000,00
1505	42	Ferrulli	Giuseppina	FWSJBW7	**AMMESSO**	**SI**	€ 15.000,00	€ 21.265.000,00
1506	42	Pisani	Cristiano	UCM7F21	**AMMESSO**	**SI**	€ 15.000,00	€ 21.280.000,00
1507	42	Polignano	Pierangelo	7MHVIT2	**AMMESSO**	**SI**	€ 7.500,00	€ 21.287.500,00
1508	42	Martucci	Caterina	1T2CI63	**AMMESSO**	**SI**	€ 15.000,00	€ 21.302.500,00
1509	42	Russo	Caterina	0MDNX79	**AMMESSO**	**SI**	€ 15.000,00	€ 21.317.500,00
1510	42	Pace	Gabriella	P7Y73G2	**AMMESSO**	**SI**	€ 15.000,00	€ 21.332.500,00
1511	42	Ziccolella	Alessandra	NI8QGF3	**AMMESSO**	**SI**	€ 15.000,00	€ 21.347.500,00
1512	42	Ciavarella	Antonio	PH9FY35	**AMMESSO**	**SI**	€ 15.000,00	€ 21.362.500,00
1513	42	De Marco	Michele	MQCGFF4	**AMMESSO**	**SI**	€ 7.500,00	€ 21.370.000,00
1514	42	Ciccarelli	Filomena Carla	19EFVK7	**AMMESSO**	**SI**	€ 7.500,00	€ 21.377.500,00
1515	42	Carati	Emanuela	7HUXLA2	**AMMESSO**	**SI**	€ 7.500,00	€ 21.385.000,00
1516	42	Pegoli	Antonella	JR60S42	**AMMESSO**	**SI**	€ 25.000,00	€ 21.410.000,00
1517	42	Detomaso	Francesca Sara	CXA8TT7	**AMMESSO**	**SI**	€ 15.000,00	€ 21.425.000,00
1518	42	Aretano	Elena	CAUMY53	**AMMESSO**	**SI**	€ 7.500,00	€ 21.432.500,00
1519	42	Ciardo	Ivano	ZL5R664	**AMMESSO**	**SI**	€ 15.000,00	€ 21.447.500,00

Area politiche per lo Sviluppo, il Lavoro e l'Innovazione
Servizio Formazione Professionale

Allegato A

POR PUGLIA - F.S.E. 2007/2013 - Ob. 1 Convergenza
Asse IV - Capitale Umano

Avviso n. 3/2011 - RITORNO AL FUTURO

approvato con D.D. n. 1197 del 14/06/2011 pubblicata sul BURP n. 94 del 16/06/2011
e rettificata con D.D. n. 1369 del 04/07/2011 pubblicata sul BURP n. 107 del 07/07/2011

GRADUATORIA DEFINITIVA

N° CANDIDATI	PUNTI	COGNOME	NOME	CODICE PRATICA	ESITO	FINANZIATO	IMPORTO BORSA	SOMMA PROGRESSIVA
1520	42	Normanno	Francesca	BQ93M45	**AMMESSO**	**SI**	€ 15.000,00	€ 21.462.500,00
1521	42	Mittica	Daniele	HMLFKU7	**AMMESSO**	**SI**	€ 15.000,00	€ 21.477.500,00
1522	42	Biscozzo	Roberta	QSZOSJ8	**AMMESSO**	**SI**	€ 25.000,00	€ 21.502.500,00
1523	42	Ursi	Pasquale	LWG7IF3	**AMMESSO**	**SI**	€ 7.500,00	€ 21.510.000,00
1524	42	Di Cristo	Giuseppe	31K88M7	**AMMESSO**	**SI**	€ 15.000,00	€ 21.525.000,00
1525	42	Locurcio	Marco	GE5MQI5	**AMMESSO**	**SI**	€ 15.000,00	€ 21.540.000,00
1526	42	Marseglia	Lucia	H5D6J26	**AMMESSO**	**SI**	€ 25.000,00	€ 21.565.000,00
1527	42	Lanzolla	Simona	GAKSIS0	**AMMESSO**	**SI**	€ 7.500,00	€ 21.572.500,00
1528	42	Alicino	Gianfelice	1TM2CW3	**AMMESSO**	**SI**	€ 15.000,00	€ 21.587.500,00
1529	42	Talia	Roberta	WHJ55Q8	**AMMESSO**	**SI**	€ 7.500,00	€ 21.595.000,00
1530	42	Fontana	Anna	36KK947	**AMMESSO**	**SI**	€ 7.500,00	€ 21.602.500,00
1531	42	Errico	Alessandra	GK5NEQ9	**AMMESSO**	**SI**	€ 7.500,00	€ 21.610.000,00
1532	42	Petruzzella	Mariantonietta	A5URI56	**AMMESSO**	**SI**	€ 15.000,00	€ 21.625.000,00
1533	42	Dassisti	Angela Gabriella	YSTJDN6	**AMMESSO**	**SI**	€ 7.500,00	€ 21.632.500,00
1534	42	Porfido	Maria Carmela	WKKTME7	**AMMESSO**	**SI**	€ 15.000,00	€ 21.647.500,00
1535	42	Malerba	Francesco	WIWAHG1	**AMMESSO**	**SI**	€ 7.500,00	€ 21.655.000,00
1536	42	Martella	Loretta	XK7VST2	**AMMESSO**	**SI**	€ 7.500,00	€ 21.662.500,00
1537	42	Del Vento	Stella	BUP5RL5	**AMMESSO**	**SI**	€ 15.000,00	€ 21.677.500,00
1538	42	Filograna	Daniele	PLWRRA8	**AMMESSO**	**SI**	€ 7.500,00	€ 21.685.000,00
1539	42	Saponaro	Antonio	C1GDID2	**AMMESSO**	**SI**	€ 15.000,00	€ 21.700.000,00
1540	42	Loporcaro	Vittoriana	JDQ0G47	**AMMESSO**	**SI**	€ 7.500,00	€ 21.707.500,00
1541	42	Meerovich	Maria	6AP2NX7	**AMMESSO**	**SI**	€ 7.500,00	€ 21.715.000,00
1542	42	Compierchio	Ripalta	6GBCKT5	**AMMESSO**	**SI**	€ 15.000,00	€ 21.730.000,00
1543	42	Sgobbio	Alessandro	36KP8F1	**AMMESSO**	**SI**	€ 25.000,00	€ 21.755.000,00
1544	42	Di Michele	Mauro	8GTBIA1	**AMMESSO**	**SI**	€ 15.000,00	€ 21.770.000,00
1545	42	Patimisco	Liborio	CL73IZ4	**AMMESSO**	**SI**	€ 7.500,00	€ 21.777.500,00
1546	42	Recchia	Alberto	CGA5JM6	**AMMESSO**	**SI**	€ 15.000,00	€ 21.792.500,00
1547	42	Bucci	Valentina	FQQB8T7	**AMMESSO**	**SI**	€ 15.000,00	€ 21.807.500,00
1548	42	Gentile	Stefano	4DRY8K5	**AMMESSO**	**SI**	€ 7.500,00	€ 21.815.000,00
1549	42	Calabrese	Luca	PU9LAU9	**AMMESSO**	**SI**	€ 7.500,00	€ 21.822.500,00
1550	42	Quarto	Alessandro	IONCJW3	**AMMESSO**	**SI**	€ 7.500,00	€ 21.830.000,00

Area politiche per lo Sviluppo, il Lavoro e l'Innovazione
Servizio Formazione Professionale

Allegato A

POR PUGLIA - F.S.E. 2007/2013 - Ob. 1 Convergenza
Asse IV - Capitale Umano

Avviso n. 3/2011 - RITORNO AL FUTURO

approvato con D.D. n. 1197 del 14/06/2011 pubblicata sul BURP n. 94 del 16/06/2011
e rettificata con D.D. n. 1369 del 04/07/2011 pubblicata sul BURP n. 107 del 07/07/2011

GRADUATORIA DEFINITIVA

N° CANDIDATI	PUNTI	COGNOME	NOME	CODICE PRATICA	ESITO	FINANZIATO	IMPORTO BORSA	SOMMA PROGRESSIVA
1551	42	Alfonsetti	Giuseppe Rosario	TBSIHW5	**AMMESSO**	**SI**	€ 15.000,00	€ 21.845.000,00
1552	42	De Leonardis	Anna	R12PAK5	**AMMESSO**	**SI**	€ 7.500,00	€ 21.852.500,00
1553	42	Sinisi	Vincenzo	A4OBND4	**AMMESSO**	**SI**	€ 7.500,00	€ 21.860.000,00
1554	42	Lanotte	Sabrina Elisa	YGABRB9	**AMMESSO**	**SI**	€ 15.000,00	€ 21.875.000,00
1555	42	Molinari	Marco Vito	LT7PBS4	**AMMESSO**	**SI**	€ 15.000,00	€ 21.890.000,00
1556	42	Milaqi	Erdeta	2POV3I9	**AMMESSO**	**SI**	€ 25.000,00	€ 21.915.000,00
1557	42	Scotti	Rosa	2E6GOV4	**AMMESSO**	**SI**	€ 7.500,00	€ 21.922.500,00
1558	42	D'Amico	Alessandro	RHF25D5	**AMMESSO**	**SI**	€ 7.500,00	€ 21.930.000,00
1559	42	Zaccaria	Gabriele	SJ4EVV6	**AMMESSO**	**SI**	€ 15.000,00	€ 21.945.000,00
1560	42	Donno	Fernanda	AQUBRU5	**AMMESSO**	**SI**	€ 7.500,00	€ 21.952.500,00
1561	42	Borrelli	Cosima	I4NKXC8	**AMMESSO**	**SI**	€ 7.500,00	€ 21.960.000,00
1562	42	Leporiere	Lorenzo	DSV9WY6	**AMMESSO**	**SI**	€ 15.000,00	€ 21.975.000,00
1563	42	Laporta	Floriana	F2DAGB4	**AMMESSO**	**SI**	€ 7.500,00	€ 21.982.500,00
1564	42	Veneziani	Lucia	YOHVU42	**AMMESSO**	**SI**	€ 7.500,00	€ 21.990.000,00
1565	42	Ponzio	Giuseppe	J53AMA7	**AMMESSO**	**SI**	€ 25.000,00	€ 22.015.000,00
1566	42	Margherita	Rosanna	N42OWD3	**AMMESSO**	**SI**	€ 15.000,00	€ 22.030.000,00
1567	42	Leone	Francesca	A8UBDV8	**AMMESSO**	**SI**	€ 7.500,00	€ 22.037.500,00
1568	42	Carlucci	Milena	E9ST5Q2	**AMMESSO**	**SI**	€ 25.000,00	€ 22.062.500,00
1569	42	Giannini	Giovanna	4AEPT32	**AMMESSO**	**SI**	€ 15.000,00	€ 22.077.500,00
1570	42	Andrisani	Donato	L6I71T7	**AMMESSO**	**SI**	€ 15.000,00	€ 22.092.500,00
1571	41	Carenza	Vito Pio	QNJKRY1	**AMMESSO**	**SI**	€ 15.000,00	€ 22.107.500,00
1572	41	Ciriello	Marzio	XQUYQI5	**AMMESSO**	**SI**	€ 15.000,00	€ 22.122.500,00
1573	41	Limone	Ylenia	6EXGBZ2	**AMMESSO**	**SI**	€ 25.000,00	€ 22.147.500,00
1574	41	Mazzotta	Isabella	96C4EM7	**AMMESSO**	**SI**	€ 25.000,00	€ 22.172.500,00
1575	41	Loprieno	Genni	WOT1MB9	**AMMESSO**	**SI**	€ 15.000,00	€ 22.187.500,00
1576	41	Cucugliato	Stefano	7YEIHT5	**AMMESSO**	**SI**	€ 25.000,00	€ 22.212.500,00
1577	41	Fumai	Nicola	SQBSSB2	**AMMESSO**	**SI**	€ 25.000,00	€ 22.237.500,00
1578	41	Perrone	Antonella	73AQL71	**AMMESSO**	**SI**	€ 15.000,00	€ 22.252.500,00
1579	41	Loconte	Vincenzo Pio	5G697A7	**AMMESSO**	**SI**	€ 7.500,00	€ 22.260.000,00
1580	41	Giusto	Valentina	O6CQO63	**AMMESSO**	**SI**	€ 25.000,00	€ 22.285.000,00
1581	41	Donateo	Francesca	L3RLIX3	**AMMESSO**	**SI**	€ 25.000,00	€ 22.310.000,00

Area politiche per lo Sviluppo, il Lavoro e l'Innovazione
Servizio Formazione Professionale

Allegato A

POR PUGLIA - F.S.E. 2007/2013 - Ob. 1 Convergenza
Asse IV - Capitale Umano

Avviso n. 3/2011 - RITORNO AL FUTURO

approvato con D.D. n. 1197 del 14/06/2011 pubblicata sul BURP n. 94 del 16/06/2011
e rettificata con D.D. n. 1369 del 04/07/2011 pubblicata sul BURP n. 107 del 07/07/2011

GRADUATORIA DEFINITIVA

N° CANDIDATI	PUNTI	COGNOME	NOME	CODICE PRATICA	ESITO	FINANZIATO	IMPORTO BORSA	SOMMA PROGRESSIVA
1582	41	Manzi	Addolorata	53AHOC3	**AMMESSO**	**SI**	€ 7.500,00	€ 22.317.500,00
1583	41	Barnaba	Marycarmen	MQISOG3	**AMMESSO**	**SI**	€ 7.500,00	€ 22.325.000,00
1584	41	Carelli	Manuela	TXW7FB3	**AMMESSO**	**SI**	€ 15.000,00	€ 22.340.000,00
1585	41	Belpiede	Daniela	KESKHF5	**AMMESSO**	**SI**	€ 15.000,00	€ 22.355.000,00
1586	41	Pilade	Alessia	SP7T5G6	**AMMESSO**	**SI**	€ 25.000,00	€ 22.380.000,00
1587	41	Camposeo	Giovanna	1W7ORQ0	**AMMESSO**	**SI**	€ 15.000,00	€ 22.395.000,00
1588	41	Acquaviva	Angela	SCXS4Q2	**AMMESSO**	**SI**	€ 15.000,00	€ 22.410.000,00
1589	41	Menolascina	Anna	S5F3MT6	**AMMESSO**	**SI**	€ 15.000,00	€ 22.425.000,00
1590	41	Clemente	Antonella	NUJRA24	**AMMESSO**	**SI**	€ 15.000,00	€ 22.440.000,00
1591	41	Preite	Mirella	LN1DRS8	**AMMESSO**	**SI**	€ 25.000,00	€ 22.465.000,00
1592	41	Musto	Francesco	8V8X7B9	**AMMESSO**	**SI**	€ 25.000,00	€ 22.490.000,00
1593	41	Ayroldi	Ileana Giacinta	GU7W9X8	**AMMESSO**	**SI**	€ 15.000,00	€ 22.505.000,00
1594	41	Tattoli	Camilla	P34XCW9	**AMMESSO**	**SI**	€ 7.500,00	€ 22.512.500,00
1595	41	Campanella	Francesco	NGDCFB1	**AMMESSO**	**SI**	€ 15.000,00	€ 22.527.500,00
1596	41	De Mitri	Raffaella	5BTPD64	**AMMESSO**	**SI**	€ 25.000,00	€ 22.552.500,00
1597	41	Marchio	Riccardo	5H96M55	**AMMESSO**	**SI**	€ 15.000,00	€ 22.567.500,00
1598	41	Cicirelli	Vincenzo	CM48H08	**AMMESSO**	**SI**	€ 25.000,00	€ 22.592.500,00
1599	41	Manicone	Filippo	0LQ4YE8	**AMMESSO**	**SI**	€ 15.000,00	€ 22.607.500,00
1600	41	De Troia	Vincenzo	IHMAR15	**AMMESSO**	**SI**	€ 15.000,00	€ 22.622.500,00
1601	41	Di Sabato	Francescopaolo	32SKAL7	**AMMESSO**	**SI**	€ 7.500,00	€ 22.630.000,00
1602	41	Campa	Salvatore	LE8ICN5	**AMMESSO**	**SI**	€ 15.000,00	€ 22.645.000,00
1603	41	Capparella	Giovanna	69TDEB1	**AMMESSO**	**SI**	€ 15.000,00	€ 22.660.000,00
1604	41	Piliego	Maristella	VXQ33H4	**AMMESSO**	**SI**	€ 15.000,00	€ 22.675.000,00
1605	41	Guarascio	Francesca	239CP93	**AMMESSO**	**SI**	€ 25.000,00	€ 22.700.000,00
1606	41	Cursio	Giuliana	I5X1Z88	**AMMESSO**	**SI**	€ 25.000,00	€ 22.725.000,00
1607	41	Petrella	Rosaria	8J1AFO6	**AMMESSO**	**SI**	€ 15.000,00	€ 22.740.000,00
1608	41	Vagaperla	Rosa	1EB7VX3	**AMMESSO**	**SI**	€ 25.000,00	€ 22.765.000,00
1609	41	Perrotta	Fabrizio	QMGO943	**AMMESSO**	**SI**	€ 25.000,00	€ 22.790.000,00
1610	41	Carluccio	Patrizia	3T3HZ74	**AMMESSO**	**SI**	€ 15.000,00	€ 22.805.000,00
1611	41	Sisto	Annalisa	5IDBRK0	**AMMESSO**	**SI**	€ 15.000,00	€ 22.820.000,00
1612	41	Riezzo	Francesco	TAK5HJ1	**AMMESSO**	**SI**	€ 15.000,00	€ 22.835.000,00

Area politiche per lo Sviluppo, il Lavoro e l'Innovazione
Servizio Formazione Professionale

Allegato A

POR PUGLIA - F.S.E. 2007/2013 - Ob. 1 Convergenza
Asse IV - Capitale Umano

Avviso n. 3/2011 - RITORNO AL FUTURO

approvato con D.D. n. 1197 del 14/06/2011 pubblicata sul BURP n. 94 del 16/06/2011
e rettificata con D.D. n. 1369 del 04/07/2011 pubblicata sul BURP n. 107 del 07/07/2011

GRADUATORIA DEFINITIVA

N° CANDIDATI	PUNTI	COGNOME	NOME	CODICE PRATICA	ESITO	FINANZIATO	IMPORTO BORSA	SOMMA PROGRESSIVA
1613	41	Merafina	Maria Valeria	IAJVQE6	**AMMESSO**	**SI**	€ 7.500,00	€ 22.842.500,00
1614	41	Andriani	Alessandra	1EG1414	**AMMESSO**	**SI**	€ 7.500,00	€ 22.850.000,00
1615	41	Lacerenza	Francesca	4XS0WV8	**AMMESSO**	**SI**	€ 7.500,00	€ 22.857.500,00
1616	41	Cataldo	Ruben	9O6L9M4	**AMMESSO**	**SI**	€ 15.000,00	€ 22.872.500,00
1617	41	Solito	Giuseppe	32NCZY8	**AMMESSO**	**SI**	€ 15.000,00	€ 22.887.500,00
1618	41	Lanotte	Antonio	XJ29RM1	**AMMESSO**	**SI**	€ 15.000,00	€ 22.902.500,00
1619	41	Caputo	Salvatore	26XQDI7	**AMMESSO**	**SI**	€ 15.000,00	€ 22.917.500,00
1620	41	Campanella	Francesco	EA9H553	**AMMESSO**	**SI**	€ 7.500,00	€ 22.925.000,00
1621	41	Vogli	Elvis	WZTVH82	**AMMESSO**	**SI**	€ 25.000,00	€ 22.950.000,00
1622	41	Imperiale	Annalisa	HOQNFQ0	**AMMESSO**	**SI**	€ 15.000,00	€ 22.965.000,00
1623	41	D'Angiulli	Alessandra Medea	JPX5NK7	**AMMESSO**	**SI**	€ 7.500,00	€ 22.972.500,00
1624	41	Battista	Sebastiano	LJAL9T5	**AMMESSO**	**SI**	€ 25.000,00	€ 22.997.500,00
1625	41	D'Aprile	Antonella	P3VRO23	**AMMESSO**	**SI**	€ 15.000,00	€ 23.012.500,00
1626	41	Pastucci	Antonio	QG0GO25	**AMMESSO**	**SI**	€ 15.000,00	€ 23.027.500,00
1627	41	Rutigliano	Lucia Anna	CPNA275	**AMMESSO**	**SI**	€ 15.000,00	€ 23.042.500,00
1628	41	Forleo	Roberto	DPSR1J7	**AMMESSO**	**SI**	€ 25.000,00	€ 23.067.500,00
1629	41	Scolozzi	Giuseppe	JC14DG9	**AMMESSO**	**SI**	€ 15.000,00	€ 23.082.500,00
1630	41	Quarta	Nadia	L92WUP4	**AMMESSO**	**SI**	€ 7.500,00	€ 23.090.000,00
1631	41	Aprile	Debora	GB0U8T9	**AMMESSO**	**SI**	€ 25.000,00	€ 23.115.000,00
1632	41	Spinelli	Laura	5UWRCD1	**AMMESSO**	**SI**	€ 7.500,00	€ 23.122.500,00
1633	41	Ceglia	Pasquale	3HKNWU5	**AMMESSO**	**SI**	€ 7.500,00	€ 23.130.000,00
1634	41	Ciasca	Immacolata	EXP74P6	**AMMESSO**	**SI**	€ 15.000,00	€ 23.145.000,00
1635	41	Vetrugno	Alessandra	ILB89T5	**AMMESSO**	**SI**	€ 25.000,00	€ 23.170.000,00
1636	41	Bruno	Daniela	KW32DZ3	**AMMESSO**	**SI**	€ 7.500,00	€ 23.177.500,00
1637	41	Leuzzi	Giacomo	7WGGPX5	**AMMESSO**	**SI**	€ 25.000,00	€ 23.202.500,00
1638	41	Friscira	Nancy	DKMQMG2	**AMMESSO**	**SI**	€ 15.000,00	€ 23.217.500,00
1639	41	Scaligina	Giada Preziosa	EQ17YV1	**AMMESSO**	**SI**	€ 15.000,00	€ 23.232.500,00
1640	41	Laudo	Natalia	BMYCHE6	**AMMESSO**	**SI**	€ 15.000,00	€ 23.247.500,00
1641	41	Papaleo	Giorgia	QAGIXO0	**AMMESSO**	**SI**	€ 15.000,00	€ 23.262.500,00
1642	41	Centomani	Isabella	MBMCWR1	**AMMESSO**	**SI**	€ 7.500,00	€ 23.270.000,00
1643	41	Garofalo	Giuseppe Maria Italo	IO0LHQ3	**AMMESSO**	**SI**	€ 15.000,00	€ 23.285.000,00

Area politiche per lo Sviluppo, il Lavoro e l'Innovazione
Servizio Formazione Professionale

Allegato A

POR PUGLIA - F.S.E. 2007/2013 - Ob. 1 Convergenza
Asse IV - Capitale Umano

Avviso n. 3/2011 - RITORNO AL FUTURO

approvato con D.D. n. 1197 del 14/06/2011 pubblicata sul BURP n. 94 del 16/06/2011
e rettificata con D.D. n. 1369 del 04/07/2011 pubblicata sul BURP n. 107 del 07/07/2011

GRADUATORIA DEFINITIVA

N° CANDIDATI	PUNTI	COGNOME	NOME	CODICE PRATICA	ESITO	FINANZIATO	IMPORTO BORSA	SOMMA PROGRESSIVA
1644	41	Babani	Nadia	TY3J1M7	**AMMESSO**	**SI**	€ 15.000,00	€ 23.300.000,00
1645	41	Mancino	Lucia	8022RK2	**AMMESSO**	**SI**	€ 7.500,00	€ 23.307.500,00
1646	41	Aresta	Giulia	VJ4J625	**AMMESSO**	**SI**	€ 25.000,00	€ 23.332.500,00
1647	41	Ostuni	Roberta	HH8QAN4	**AMMESSO**	**SI**	€ 7.500,00	€ 23.340.000,00
1648	41	Colucci	Nicola	PLHN6K8	**AMMESSO**	**SI**	€ 7.500,00	€ 23.347.500,00
1649	41	Sergio	Silvia	1F78SR1	**AMMESSO**	**SI**	€ 15.000,00	€ 23.362.500,00
1650	41	Metto	Marcella	YVEFPR6	**AMMESSO**	**SI**	€ 25.000,00	€ 23.387.500,00
1651	41	Galati	Laura	FLT6JC7	**AMMESSO**	**SI**	€ 7.500,00	€ 23.395.000,00
1652	41	De Blasio	Antonella	NPM09N3	**AMMESSO**	**SI**	€ 25.000,00	€ 23.420.000,00
1653	41	Mauro	Annamaria	IPELPN6	**AMMESSO**	**SI**	€ 7.500,00	€ 23.427.500,00
1654	41	Santoro	Maria Rosaria	H4WTNH1	**AMMESSO**	**SI**	€ 15.000,00	€ 23.442.500,00
1655	41	Sollecito	Costanza	QPYFVE7	**AMMESSO**	**SI**	€ 7.500,00	€ 23.450.000,00
1656	41	Valentino	Carla	QSRNVN1	**AMMESSO**	**SI**	€ 7.500,00	€ 23.457.500,00
1657	40	Barbati	Francesco	9UKR6C6	**AMMESSO**	**SI**	€ 25.000,00	€ 23.482.500,00
1658	40	Marchionna	Walter	ZAQM514	**AMMESSO**	**SI**	€ 15.000,00	€ 23.497.500,00
1659	40	Galiandro	Annunziata	T6NXVT7	**AMMESSO**	**SI**	€ 25.000,00	€ 23.522.500,00
1660	40	Reho	Matteo Antonio	GHVE598	**AMMESSO**	**SI**	€ 25.000,00	€ 23.547.500,00
1661	40	Staffulani	Ilaria	YCEXMT6	**AMMESSO**	**SI**	€ 7.500,00	€ 23.555.000,00
1662	40	Giancaspro	Nicola	4XCB8H2	**AMMESSO**	**SI**	€ 15.000,00	€ 23.570.000,00
1663	40	Angelova	Elena Ivanova	RKWPD56	**AMMESSO**	**SI**	€ 25.000,00	€ 23.595.000,00
1664	40	Marasco	Carmina	J9DQ965	**AMMESSO**	**SI**	€ 15.000,00	€ 23.610.000,00
1665	40	Albergo	Antonio	NBUD1T2	**AMMESSO**	**SI**	€ 15.000,00	€ 23.625.000,00
1666	40	Montarsolo	Massimiliano	295OSY7	**AMMESSO**	**SI**	€ 7.500,00	€ 23.632.500,00
1667	40	Spadaro	Mariano	0NFPUO7	**AMMESSO**	**SI**	€ 15.000,00	€ 23.647.500,00
1668	40	Palmisano	Annalisa	6DUV8H5	**AMMESSO**	**SI**	€ 7.500,00	€ 23.655.000,00
1669	40	Lombardi	Daniele	BWVOGD1	**AMMESSO**	**SI**	€ 15.000,00	€ 23.670.000,00
1670	40	Di Bari	Alessio	5P4KEU3	**AMMESSO**	**SI**	€ 7.500,00	€ 23.677.500,00
1671	40	Sanitate	Mariantonietta	4C44P72	**AMMESSO**	**SI**	€ 15.000,00	€ 23.692.500,00
1672	40	Sciannimanico	Damiana Angela	7OFEZ64	**AMMESSO**	**SI**	€ 7.500,00	€ 23.700.000,00
1673	40	Giove	Grazia	8MUGO73	**AMMESSO**	**SI**	€ 15.000,00	€ 23.715.000,00
1674	40	Montinari	Maria	FS3I2I9	**AMMESSO**	**SI**	€ 15.000,00	€ 23.730.000,00

Area politiche per lo Sviluppo, il Lavoro e l'Innovazione
Servizio Formazione Professionale

Allegato A

POR PUGLIA - F.S.E. 2007/2013 - Ob. 1 Convergenza
Asse IV - Capitale Umano

Avviso n. 3/2011 - RITORNO AL FUTURO

approvato con D.D. n. 1197 del 14/06/2011 pubblicata sul BURP n. 94 del 16/06/2011
e rettificata con D.D. n. 1369 del 04/07/2011 pubblicata sul BURP n. 107 del 07/07/2011

GRADUATORIA DEFINITIVA

N° CANDIDATI	PUNTI	COGNOME	NOME	CODICE PRATICA	ESITO	FINANZIATO	IMPORTO BORSA	SOMMA PROGRESSIVA
1675	40	Guerra	Giuseppe	TGUSRA1	**AMMESSO**	**SI**	€ 15.000,00	€ 23.745.000,00
1676	40	Ruggeri	Fabio Antonio	PA5ZK20	**AMMESSO**	**SI**	€ 15.000,00	€ 23.760.000,00
1677	40	Reale	Paola	I6EGS27	**AMMESSO**	**SI**	€ 7.500,00	€ 23.767.500,00
1678	40	Sollitto	Vito	0VQYOA4	**AMMESSO**	**SI**	€ 7.500,00	€ 23.775.000,00
1679	40	Dima	Edoardo	EWUNQL1	**AMMESSO**	**SI**	€ 15.000,00	€ 23.790.000,00
1680	40	Gallucci	Ida	NL5Y1L1	**AMMESSO**	**SI**	€ 15.000,00	€ 23.805.000,00
1681	40	Augello	Raffaela	9XDL3C8	**AMMESSO**	**SI**	€ 7.500,00	€ 23.812.500,00
1682	40	Veniti	Nicola	ZL3K6S2	**AMMESSO**	**SI**	€ 15.000,00	€ 23.827.500,00
1683	40	Mandriota	Daniela	YGMF268	**AMMESSO**	**SI**	€ 15.000,00	€ 23.842.500,00
1684	40	Specchia	Marco	WMGGLQ2	**AMMESSO**	**SI**	€ 7.500,00	€ 23.850.000,00
1685	40	Legari	Elisabetta	T1TZCY6	**AMMESSO**	**SI**	€ 15.000,00	€ 23.865.000,00
1686	40	Monaco	Simona	LCL8U48	**AMMESSO**	**SI**	€ 7.500,00	€ 23.872.500,00
1687	40	Vuciterni	Enea	ZRF7I97	**AMMESSO**	**SI**	€ 25.000,00	€ 23.897.500,00
1688	40	Maiullari	Antonio Giuseppe Cosimo	6IV6SN5	**AMMESSO**	**SI**	€ 15.000,00	€ 23.912.500,00
1689	40	Guastadisegni	Giuseppe	82NW2E3	**AMMESSO**	**SI**	€ 25.000,00	€ 23.937.500,00
1690	40	De Fabrizio	Mariangela	TUC7H16	**AMMESSO**	**SI**	€ 15.000,00	€ 23.952.500,00
1691	40	Spedicato	Vincenzo	4CYWBO8	**AMMESSO**	**SI**	€ 7.500,00	€ 23.960.000,00
1692	40	Maldarizzi	Alberto	35G2CL2	**AMMESSO**	**SI**	€ 25.000,00	€ 23.985.000,00
1693	40	Palma	Matteo	0H1TLU6	**AMMESSO**	**SI**	€ 15.000,00	€ 24.000.000,00
1694	40	Magistà	Tiziana	EJ25P67	**AMMESSO**	**SI**	€ 25.000,00	€ 24.025.000,00
1695	40	Annicchiarico	Stefania	O7V6QB6	**AMMESSO**	**SI**	€ 15.000,00	€ 24.040.000,00
1696	40	Triminì	Federica	3Y44LO2	**AMMESSO**	**SI**	€ 7.500,00	€ 24.047.500,00
1697	40	Nigro	Biagio	9RM9LQ9	**AMMESSO**	**SI**	€ 15.000,00	€ 24.062.500,00
1698	40	Lovecchio	Marianna	UWYY5A3	**AMMESSO**	**SI**	€ 7.500,00	€ 24.070.000,00
1699	40	Ciocia	Agnese	4HH5CD4	**AMMESSO**	**SI**	€ 15.000,00	€ 24.085.000,00
1700	40	Cannazza	Marzia	EHA7XW2	**AMMESSO**	**SI**	€ 25.000,00	€ 24.110.000,00
1701	40	Katsiotis	Teodoro	U5V3EZ3	**AMMESSO**	**SI**	€ 15.000,00	€ 24.125.000,00
1702	40	Carlà	Fiorenza	HF7BHS0	**AMMESSO**	**SI**	€ 7.500,00	€ 24.132.500,00
1703	40	Colagiorgio	Brizio	5B95IS6	**AMMESSO**	**SI**	€ 7.500,00	€ 24.140.000,00
1704	40	Ferulli	Patrizia	FK90SN4	**AMMESSO**	**SI**	€ 7.500,00	€ 24.147.500,00
1705	40	Don Giovanni	Irene	OLX4CK6	**AMMESSO**	**SI**	€ 15.000,00	€ 24.162.500,00

Area politiche per lo Sviluppo, il Lavoro e l'Innovazione
Servizio Formazione Professionale

Allegato A

POR PUGLIA - F.S.E. 2007/2013 - Ob. 1 Convergenza
Asse IV - Capitale Umano

Avviso n. 3/2011 - RITORNO AL FUTURO

approvato con D.D. n. 1197 del 14/06/2011 pubblicata sul BURP n. 94 del 16/06/2011
e rettificata con D.D. n. 1369 del 04/07/2011 pubblicata sul BURP n. 107 del 07/07/2011

GRADUATORIA DEFINITIVA

N° CANDIDATI	PUNTI	COGNOME	NOME	CODICE PRATICA	ESITO	FINANZIATO	IMPORTO BORSA	SOMMA PROGRESSIVA
1706	40	Trifirò	Antonio	V0V8X26	**AMMESSO**	**SI**	€ 7.500,00	€ 24.170.000,00
1707	40	Acquaviva	Paolo	43EWQJ7	**AMMESSO**	**SI**	€ 7.500,00	€ 24.177.500,00
1708	40	Geniale	Daniele	GKUHWA2	**AMMESSO**	**SI**	€ 25.000,00	€ 24.202.500,00
1709	40	Santorsola	Raffaella	TFE8S51	**AMMESSO**	**SI**	€ 7.500,00	€ 24.210.000,00
1710	40	Summa	Cosimo	SNAY8J9	**AMMESSO**	**SI**	€ 15.000,00	€ 24.225.000,00
1711	40	Barbone	Daniela Elisabetta	4HRJDG7	**AMMESSO**	**SI**	€ 25.000,00	€ 24.250.000,00
1712	40	Marzocca	Rosanna	CJ4FN76	**AMMESSO**	**SI**	€ 15.000,00	€ 24.265.000,00
1713	40	Penna	Debora	1VE4DP4	**AMMESSO**	**SI**	€ 15.000,00	€ 24.280.000,00
1714	40	Chimienti	Tiziana Michela	BDXB0V6	**AMMESSO**	**SI**	€ 15.000,00	€ 24.295.000,00
1715	40	Altamura	Francesca	HAYGFI4	**AMMESSO**	**SI**	€ 7.500,00	€ 24.302.500,00
1716	40	Renna	Marinella	YTSJDW7	**AMMESSO**	**SI**	€ 7.500,00	€ 24.310.000,00
1717	40	Zecca	Daniele	NFQ7PN7	**AMMESSO**	**SI**	€ 7.500,00	€ 24.317.500,00
1718	40	D'Oria	Susanna	FULZQB2	**AMMESSO**	**SI**	€ 7.500,00	€ 24.325.000,00
1719	40	Rotondo	Maria	Q92ERP4	**AMMESSO**	**SI**	€ 15.000,00	€ 24.340.000,00
1720	40	Sergi	Stefania	U721QY9	**AMMESSO**	**SI**	€ 15.000,00	€ 24.355.000,00
1721	40	Lamonaca	Delia	U5NOUK1	**AMMESSO**	**SI**	€ 15.000,00	€ 24.370.000,00
1722	40	Carati	Alessandro	VGOW4I1	**AMMESSO**	**SI**	€ 7.500,00	€ 24.377.500,00
1723	40	Ceci	Tiziana Maria	YJAUIJ2	**AMMESSO**	**SI**	€ 15.000,00	€ 24.392.500,00
1724	40	Terrusi	Francesca	EL4TS65	**AMMESSO**	**SI**	€ 25.000,00	€ 24.417.500,00
1725	40	Nuzzolese	Maria Teresa	P3FQGR5	**AMMESSO**	**SI**	€ 7.500,00	€ 24.425.000,00
1726	40	Venuti	Rosavita	KDVKNA8	**AMMESSO**	**SI**	€ 25.000,00	€ 24.450.000,00
1727	40	Cannalire	Francesco	BF42LU4	**AMMESSO**	**SI**	€ 7.500,00	€ 24.457.500,00
1728	40	Fusco	Davide	X3TAYV5	**AMMESSO**	**SI**	€ 7.500,00	€ 24.465.000,00
1729	40	Cagnazzo	Serena	TLSH258	**AMMESSO**	**SI**	€ 7.500,00	€ 24.472.500,00
1730	40	Perrone	Carmine	GXGIHC4	**AMMESSO**	**SI**	€ 7.500,00	€ 24.480.000,00
1731	40	Ingletti	Cesare	Y0YFCK0	**AMMESSO**	**SI**	€ 15.000,00	€ 24.495.000,00
1732	40	Lecce	Emiliano	PZBRK61	**AMMESSO**	**SI**	€ 15.000,00	€ 24.510.000,00
1733	40	Afferri	Angelica	O3E3956	**AMMESSO**	**SI**	€ 15.000,00	€ 24.525.000,00
1734	40	Morleo	Francesco	3KAPLD9	**AMMESSO**	**SI**	€ 25.000,00	€ 24.550.000,00
1735	40	Laneve	Simona	TZWF1I3	**AMMESSO**	**SI**	€ 15.000,00	€ 24.565.000,00
1736	40	Cuscito	Rosa	5Y7E772	**AMMESSO**	**SI**	€ 7.500,00	€ 24.572.500,00

Area politiche per lo Sviluppo, il Lavoro e l'Innovazione
Servizio Formazione Professionale

Allegato A

POR PUGLIA - F.S.E. 2007/2013 - Ob. 1 Convergenza
Asse IV - Capitale Umano

Avviso n. 3/2011 - RITORNO AL FUTURO

approvato con D.D. n. 1197 del 14/06/2011 pubblicata sul BURP n. 94 del 16/06/2011
e rettificata con D.D. n. 1369 del 04/07/2011 pubblicata sul BURP n. 107 del 07/07/2011

GRADUATORIA DEFINITIVA

N° CANDIDATI	PUNTI	COGNOME	NOME	CODICE PRATICA	ESITO	FINANZIATO	IMPORTO BORSA	SOMMA PROGRESSIVA
1737	40	Lamacchia	Andrea	BUF6265	**AMMESSO**	**SI**	€ 25.000,00	€ 24.597.500,00
1738	40	Ciriolo	Santina	YNKWHV2	**AMMESSO**	**SI**	€ 15.000,00	€ 24.612.500,00
1739	40	Annese	Mauro	MUKN357	**AMMESSO**	**SI**	€ 7.500,00	€ 24.620.000,00
1740	40	Pontrandolfo	Massimo	XTX9VP4	**AMMESSO**	**SI**	€ 7.500,00	€ 24.627.500,00
1741	40	Capurso	Lucia	E144D63	**AMMESSO**	**SI**	€ 15.000,00	€ 24.642.500,00
1742	40	Santoro	Diego	I888CK7	**AMMESSO**	**SI**	€ 15.000,00	€ 24.657.500,00
1743	40	Speranza	Francesca	DSBFFB0	**AMMESSO**	**SI**	€ 15.000,00	€ 24.672.500,00
1744	40	Pepe	Barbara	KX4YCU1	**AMMESSO**	**SI**	€ 15.000,00	€ 24.687.500,00
1745	40	Schiedi	Adriana	ALXWG76	**AMMESSO**	**SI**	€ 7.500,00	€ 24.695.000,00
1746	40	Cudazzo	Pantaleo	XFYXWJ5	**AMMESSO**	**SI**	€ 25.000,00	€ 24.720.000,00
1747	40	Cerfeda	Mariana	S0TV584	**AMMESSO**	**SI**	€ 25.000,00	€ 24.745.000,00
1748	40	Marini	Gabriele	POKMYY6	**AMMESSO**	**SI**	€ 15.000,00	€ 24.760.000,00
1749	40	D'Aniello	Giovanna	KLA2KF4	**AMMESSO**	**SI**	€ 15.000,00	€ 24.775.000,00
1750	40	Laghezza	Pamela	LWHUOI4	**AMMESSO**	**SI**	€ 25.000,00	€ 24.800.000,00
1751	40	Signorile	Marco	YN45TK8	**AMMESSO**	**SI**	€ 7.500,00	€ 24.807.500,00
1752	40	Di Nunno	Biagio Alessandro	WM9FIV4	**AMMESSO**	**SI**	€ 15.000,00	€ 24.822.500,00
1753	39	Lasaracina	Rossella	2FSRVA1	**AMMESSO**	**SI**	€ 25.000,00	€ 24.847.500,00
1754	39	Di Rienzo	Giulia	P5TC5C2	**AMMESSO**	**SI**	€ 15.000,00	€ 24.862.500,00
1755	39	Martinazzo	Alessandra	454IZ15	**AMMESSO**	**SI**	€ 15.000,00	€ 24.877.500,00
1756	39	Centonze	Chiara	E37LDS8	**AMMESSO**	**SI**	€ 15.000,00	€ 24.892.500,00
1757	39	Fraddosio	Alessio	64P4DG5	**AMMESSO**	**SI**	€ 7.500,00	€ 24.900.000,00
1758	39	Lecce	Stefania	22D5KS5	**AMMESSO**	**SI**	€ 7.500,00	€ 24.907.500,00
1759	39	Plantamura	Stefano Roberto	7DOSIJ6	**AMMESSO**	**SI**	€ 7.500,00	€ 24.915.000,00
1760	39	Borracci	Angela	GO35ZE0	**AMMESSO**	**SI**	€ 15.000,00	€ 24.930.000,00
1761	39	Baccari	Sandra	QR54DE7	**AMMESSO**	**SI**	€ 15.000,00	€ 24.945.000,00
1762	39	De Leonardis	Valentina	15CNQJ4	**AMMESSO**	**SI**	€ 15.000,00	€ 24.960.000,00
1763	39	Cicoria	Alessandra	NAAGOD6	**AMMESSO**	**SI**	€ 7.500,00	€ 24.967.500,00
1764	39	Piserchia	Ilaria	6IXHVU0	**AMMESSO**	**SI**	€ 25.000,00	€ 24.992.500,00
1765	39	Barattolo	Alberta	BEWDAN8	**AMMESSO**	**SI**	€ 7.500,00	€ 25.000.000,00
1766	39	Marinelli	Francesca	EACI6T4	AMMESSO	NO	€ 25.000,00	€ 25.025.000,00
1767	39	Di Rienzo	Daniele	7TK8843	AMMESSO	NO	€ 15.000,00	€ 25.040.000,00

Area politiche per lo Sviluppo, il Lavoro e l'Innovazione
Servizio Formazione Professionale

Allegato A

POR PUGLIA - F.S.E. 2007/2013 - Ob. 1 Convergenza
Asse IV - Capitale Umano

Avviso n. 3/2011 - RITORNO AL FUTURO

approvato con D.D. n. 1197 del 14/06/2011 pubblicata sul BURP n. 94 del 16/06/2011
e rettificata con D.D. n. 1369 del 04/07/2011 pubblicata sul BURP n. 107 del 07/07/2011

GRADUATORIA DEFINITIVA

N° CANDIDATI	PUNTI	COGNOME	NOME	CODICE PRATICA	ESITO	FINANZIATO	IMPORTO BORSA	SOMMA PROGRESSIVA
1768	39	Mela	Claudia	T9Z2W87	AMMESSO	NO	€ 15.000,00	€ 25.055.000,00
1769	39	Tarantini	Salvatore	LA9YSP0	AMMESSO	NO	€ 25.000,00	€ 25.080.000,00
1770	39	Viggiani	Luca	RJR9V31	AMMESSO	NO	€ 25.000,00	€ 25.105.000,00
1771	39	Perrucci	Valeria	G1SHQZ9	AMMESSO	NO	€ 15.000,00	€ 25.120.000,00
1772	39	Curci	Costanza	RQEBSR0	AMMESSO	NO	€ 15.000,00	€ 25.135.000,00
1773	39	Preziosa	Flavia	H1U2V16	AMMESSO	NO	€ 15.000,00	€ 25.150.000,00
1774	39	Magno	Giorgio	7B1NGK4	AMMESSO	NO	€ 7.500,00	€ 25.157.500,00
1775	39	Cirilli	Alessandra	YPSH9L5	AMMESSO	NO	€ 15.000,00	€ 25.172.500,00
1776	39	Trisolini	Stefano Alessandro	7MFNJ42	AMMESSO	NO	€ 15.000,00	€ 25.187.500,00
1777	39	Uzzi	Stefano	877K4A5	AMMESSO	NO	€ 15.000,00	€ 25.202.500,00
1778	39	Diroma	Maria Angela	FJ8C1E4	AMMESSO	NO	€ 7.500,00	€ 25.210.000,00
1779	39	Fontò	Ilaria	Q7HOHF7	AMMESSO	NO	€ 15.000,00	€ 25.225.000,00
1780	39	Urbano	Francesco	T6V9MB3	AMMESSO	NO	€ 7.500,00	€ 25.232.500,00
1781	39	Tedesco	Andrea	BA98TU6	AMMESSO	NO	€ 15.000,00	€ 25.247.500,00
1782	39	L'Abbate	Silvia Ylenia	BM4IWH0	AMMESSO	NO	€ 15.000,00	€ 25.262.500,00
1783	39	Mola	Amelia	HSLRA86	AMMESSO	NO	€ 15.000,00	€ 25.277.500,00
1784	39	Mandriota	Giacomo	QR0JVT2	AMMESSO	NO	€ 7.500,00	€ 25.285.000,00
1785	39	Fiore	Michele	T45HYB2	AMMESSO	NO	€ 15.000,00	€ 25.300.000,00
1786	39	Dell'Oglio	Salvatore	8IFCTJ3	AMMESSO	NO	€ 15.000,00	€ 25.315.000,00
1787	39	Anaclerio	Alessio	FKTOOY7	AMMESSO	NO	€ 7.500,00	€ 25.322.500,00
1788	39	Pignataro	Antonio	J5KLGU9	AMMESSO	NO	€ 25.000,00	€ 25.347.500,00
1789	39	Colia	Anna Laura	4VD8NN1	AMMESSO	NO	€ 25.000,00	€ 25.372.500,00
1790	39	Volpe	Valeria	RF9MRJ4	AMMESSO	NO	€ 15.000,00	€ 25.387.500,00
1791	39	Scaligina	Dario Salvatore	NMFLF15	AMMESSO	NO	€ 15.000,00	€ 25.402.500,00
1792	39	Caputo	Mariangela	ERJJH72	AMMESSO	NO	€ 7.500,00	€ 25.410.000,00
1793	39	Corona	Valentina	HP6JIE6	AMMESSO	NO	€ 15.000,00	€ 25.425.000,00
1794	39	Pastore	Antonella	NCIFPB8	AMMESSO	NO	€ 7.500,00	€ 25.432.500,00
1795	39	Gallucci	Vincenzo	NJM8WO0	AMMESSO	NO	€ 15.000,00	€ 25.447.500,00
1796	39	Camassa	Giuseppe	2WUJA41	AMMESSO	NO	€ 15.000,00	€ 25.462.500,00
1797	39	Lamontanara	Michele	PA5KAX0	AMMESSO	NO	€ 15.000,00	€ 25.477.500,00
1798	39	Masiello	Francesca	53H8YH4	AMMESSO	NO	€ 25.000,00	€ 25.502.500,00

Area politiche per lo Sviluppo, il Lavoro e l'Innovazione
Servizio Formazione Professionale

Allegato A

POR PUGLIA - F.S.E. 2007/2013 - Ob. 1 Convergenza
Asse IV - Capitale Umano

Avviso n. 3/2011 - RITORNO AL FUTURO

approvato con D.D. n. 1197 del 14/06/2011 pubblicata sul BURP n. 94 del 16/06/2011
e rettificata con D.D. n. 1369 del 04/07/2011 pubblicata sul BURP n. 107 del 07/07/2011

GRADUATORIA DEFINITIVA

N° CANDIDATI	PUNTI	COGNOME	NOME	CODICE PRATICA	ESITO	FINANZIATO	IMPORTO BORSA	SOMMA PROGRESSIVA
1799	39	Lamontanara	Maria	VZKY6S8	AMMESSO	NO	€ 15.000,00	€ 25.517.500,00
1800	39	Ardito	Mariangela	AG52ZJ5	AMMESSO	NO	€ 7.500,00	€ 25.525.000,00
1801	39	Lavermicocca	Maria Roberta	RFY77E6	AMMESSO	NO	€ 25.000,00	€ 25.550.000,00
1802	39	Vincenti	Francesco	H6T3EE8	AMMESSO	NO	€ 7.500,00	€ 25.557.500,00
1803	39	Tarantino	Valentina	VREFQ72	AMMESSO	NO	€ 15.000,00	€ 25.572.500,00
1804	39	Puricella	Marco	S4WVKJ6	AMMESSO	NO	€ 15.000,00	€ 25.587.500,00
1805	39	Cafuero	Gian Franco	A9M89J3	AMMESSO	NO	€ 25.000,00	€ 25.612.500,00
1806	39	Damore	Gaetana	A5LQXS3	AMMESSO	NO	€ 15.000,00	€ 25.627.500,00
1807	39	Capone	Angela	DN1T0Y1	AMMESSO	NO	€ 7.500,00	€ 25.635.000,00
1808	39	Riontino	Rosa	VSONIS0	AMMESSO	NO	€ 7.500,00	€ 25.642.500,00
1809	39	Tarricone	Antonella Francesca	5L5YP58	AMMESSO	NO	€ 25.000,00	€ 25.667.500,00
1810	39	Sterlacci	Sabino	SOX9DA1	AMMESSO	NO	€ 15.000,00	€ 25.682.500,00
1811	39	Dipace	Elisabetta Concetta	6KFI9J7	AMMESSO	NO	€ 7.500,00	€ 25.690.000,00
1812	39	Grieco	Lorena Filomena	TPDQ691	AMMESSO	NO	€ 15.000,00	€ 25.705.000,00
1813	39	Pepe	Gaetano	BLRDIW3	AMMESSO	NO	€ 15.000,00	€ 25.720.000,00
1814	39	Maurizio	Maria	OTAJ145	AMMESSO	NO	€ 15.000,00	€ 25.735.000,00
1815	39	Perillo	Lucrezia	Q302886	AMMESSO	NO	€ 15.000,00	€ 25.750.000,00
1816	39	Gregoris	Davide	HOLUNQ2	AMMESSO	NO	€ 15.000,00	€ 25.765.000,00
1817	39	Lorusso	Danilo	ILDAK14	AMMESSO	NO	€ 15.000,00	€ 25.780.000,00
1818	39	Abrescia	Antonella Ilaria	ICAQTH2	AMMESSO	NO	€ 25.000,00	€ 25.805.000,00
1819	39	Chiri	Valentina	PHNK3G7	AMMESSO	NO	€ 25.000,00	€ 25.830.000,00
1820	39	Scarangella	Maddalena	H3642T6	AMMESSO	NO	€ 25.000,00	€ 25.855.000,00
1821	39	Rota	Giovanni	RGD1UA7	AMMESSO	NO	€ 7.500,00	€ 25.862.500,00
1822	39	Caccetta	Natascia	X7COBO8	AMMESSO	NO	€ 25.000,00	€ 25.887.500,00
1823	39	Mitola	Gerardo Lucio	K15SMT4	AMMESSO	NO	€ 7.500,00	€ 25.895.000,00
1824	39	Curigliano	Cosimo	TNNXWT8	AMMESSO	NO	€ 15.000,00	€ 25.910.000,00
1825	39	Internò	Simona	J5JJLU4	AMMESSO	NO	€ 7.500,00	€ 25.917.500,00
1826	39	Farella	Annalisa	RRNCS36	AMMESSO	NO	€ 7.500,00	€ 25.925.000,00
1827	39	Caliandro	Roberto	MTJE1P0	AMMESSO	NO	€ 15.000,00	€ 25.940.000,00
1828	39	Agneta	Antonella	55KGBR0	AMMESSO	NO	€ 7.500,00	€ 25.947.500,00
1829	38	Armento	Angela	O2VU8X4	AMMESSO	NO	€ 15.000,00	€ 25.962.500,00

Area politiche per lo Sviluppo, il Lavoro e l'Innovazione
Servizio Formazione Professionale

Allegato A

POR PUGLIA - F.S.E. 2007/2013 - Ob. 1 Convergenza
Asse IV - Capitale Umano

Avviso n. 3/2011 - RITORNO AL FUTURO

approvato con D.D. n. 1197 del 14/06/2011 pubblicata sul BURP n. 94 del 16/06/2011
e rettificata con D.D. n. 1369 del 04/07/2011 pubblicata sul BURP n. 107 del 07/07/2011

GRADUATORIA DEFINITIVA

N° CANDIDATI	PUNTI	COGNOME	NOME	CODICE PRATICA	ESITO	FINANZIATO	IMPORTO BORSA	SOMMA PROGRESSIVA
1830	38	Basile	Cinzia Maria	SYSJ9K8	AMMESSO	NO	€ 15.000,00	€ 25.977.500,00
1831	38	Arnesano	Mattia	FWOUVH1	AMMESSO	NO	€ 25.000,00	€ 26.002.500,00
1832	38	Fragassa	Ferdinando	MWOU820	AMMESSO	NO	€ 25.000,00	€ 26.027.500,00
1833	38	Longhi	Giampaolo	4SRWHG2	AMMESSO	NO	€ 25.000,00	€ 26.052.500,00
1834	38	Spadavecchia	Alida	WGOMG91	AMMESSO	NO	€ 25.000,00	€ 26.077.500,00
1835	38	Lospalluto	Barbara	E5SI7Y4	AMMESSO	NO	€ 7.500,00	€ 26.085.000,00
1836	38	Palumbo	Irma	WQCKK64	AMMESSO	NO	€ 25.000,00	€ 26.110.000,00
1837	38	Uzzi	Fabrizio	HHLEKR1	AMMESSO	NO	€ 15.000,00	€ 26.125.000,00
1838	38	Pierro	Aurora	9UFVSQ4	AMMESSO	NO	€ 15.000,00	€ 26.140.000,00
1839	38	Franco	Chiara	8IB7TT1	AMMESSO	NO	€ 25.000,00	€ 26.165.000,00
1840	38	Tramacere	Flaviano Giuseppe	J52DJ48	AMMESSO	NO	€ 15.000,00	€ 26.180.000,00
1841	38	Scialpi	Valentina	89E6KS0	AMMESSO	NO	€ 25.000,00	€ 26.205.000,00
1842	38	Di Rienzo	Daniele	UY25I83	AMMESSO	NO	€ 15.000,00	€ 26.220.000,00
1843	38	Sasso	Antonio	KL8BXD2	AMMESSO	NO	€ 7.500,00	€ 26.227.500,00
1844	38	Sammartino	Marco Giuseppe	FWSQ3O3	AMMESSO	NO	€ 15.000,00	€ 26.242.500,00
1845	38	Bici	Besiana	FSLNSD2	AMMESSO	NO	€ 15.000,00	€ 26.257.500,00
1846	38	Attolico	Giovanni	XQBZUX8	AMMESSO	NO	€ 25.000,00	€ 26.282.500,00
1847	38	Nutricati Briganti	Federica	0UWH7T1	AMMESSO	NO	€ 15.000,00	€ 26.297.500,00
1848	38	Depalo	Ettore	2EG7D81	AMMESSO	NO	€ 7.500,00	€ 26.305.000,00
1849	38	Poliseno	Mario	YEO8C71	AMMESSO	NO	€ 15.000,00	€ 26.320.000,00
1850	38	Mangia	Elisa	FUNWEA3	AMMESSO	NO	€ 15.000,00	€ 26.335.000,00
1851	38	Forte	Elisa	1A1WSZ6	AMMESSO	NO	€ 15.000,00	€ 26.350.000,00
1852	38	Genco	Danilo	7BRGRL8	AMMESSO	NO	€ 15.000,00	€ 26.365.000,00
1853	38	Longo	Martina	4N7U533	AMMESSO	NO	€ 15.000,00	€ 26.380.000,00
1854	38	Sasso	Valentina	4V57K51	AMMESSO	NO	€ 15.000,00	€ 26.395.000,00
1855	38	Cirella	Grazia Pia	F13MC23	AMMESSO	NO	€ 15.000,00	€ 26.410.000,00
1856	38	Tanzarella	Roberto	E9G4733	AMMESSO	NO	€ 7.500,00	€ 26.417.500,00
1857	38	Vitelli	Alessio	1O6FTU3	AMMESSO	NO	€ 15.000,00	€ 26.432.500,00
1858	38	Vese	Martina	58ODIR2	AMMESSO	NO	€ 15.000,00	€ 26.447.500,00
1859	38	Capriulo	Rossana	BYXIDB9	AMMESSO	NO	€ 15.000,00	€ 26.462.500,00
1860	38	De Gennaro	Clara	5OGV1N4	AMMESSO	NO	€ 15.000,00	€ 26.477.500,00

Area politiche per lo Sviluppo, il Lavoro e l'Innovazione
Servizio Formazione Professionale

Allegato A

POR PUGLIA - F.S.E. 2007/2013 - Ob. 1 Convergenza
Asse IV - Capitale Umano

Avviso n. 3/2011 - RITORNO AL FUTURO

approvato con D.D. n. 1197 del 14/06/2011 pubblicata sul BURP n. 94 del 16/06/2011
e rettificata con D.D. n. 1369 del 04/07/2011 pubblicata sul BURP n. 107 del 07/07/2011

GRADUATORIA DEFINITIVA

N° CANDIDATI	PUNTI	COGNOME	NOME	CODICE PRATICA	ESITO	FINANZIATO	IMPORTO BORSA	SOMMA PROGRESSIVA
1861	38	Mascia	Maria	O1MN6W7	AMMESSO	NO	€ 7.500,00	€ 26.485.000,00
1862	38	Lenti	Remo	A0P5WR2	AMMESSO	NO	€ 7.500,00	€ 26.492.500,00
1863	38	Ciullo	Federica	2U7LA27	AMMESSO	NO	€ 15.000,00	€ 26.507.500,00
1864	38	Fracchiolla	Luisa	NF7KNO6	AMMESSO	NO	€ 15.000,00	€ 26.522.500,00
1865	38	Bruno	Michele	B2PMRK6	AMMESSO	NO	€ 25.000,00	€ 26.547.500,00
1866	38	Marzolla	Claudia	7VEF952	AMMESSO	NO	€ 7.500,00	€ 26.555.000,00
1867	38	Verni	Giovanni Maria	3YIWHT1	AMMESSO	NO	€ 25.000,00	€ 26.580.000,00
1868	38	Quarta	Sergio	QOLV3I9	AMMESSO	NO	€ 25.000,00	€ 26.605.000,00
1869	38	Simeone	Francesco	TRJWM87	AMMESSO	NO	€ 15.000,00	€ 26.620.000,00
1870	38	Laviosa	Gianluca	ZKBH2D5	AMMESSO	NO	€ 15.000,00	€ 26.635.000,00
1871	38	Coccioli	Chiara	FQA6KN2	AMMESSO	NO	€ 15.000,00	€ 26.650.000,00
1872	38	Roca	Anna	2QC0DK2	AMMESSO	NO	€ 7.500,00	€ 26.657.500,00
1873	38	Spinelli	Domenico Fabio	9R9B6F4	AMMESSO	NO	€ 25.000,00	€ 26.682.500,00
1874	38	Barrasso	Francesca	Q1RSE26	AMMESSO	NO	€ 7.500,00	€ 26.690.000,00
1875	38	Di Fino	Rosangela	L6B3BP7	AMMESSO	NO	€ 15.000,00	€ 26.705.000,00
1876	38	Notarangelo	Marianna	IQH8CS6	AMMESSO	NO	€ 15.000,00	€ 26.720.000,00
1877	38	Monitillo	Francesco Paolo	TGICTE1	AMMESSO	NO	€ 25.000,00	€ 26.745.000,00
1878	38	Mangiatordi	Andrea	HQIGV56	AMMESSO	NO	€ 25.000,00	€ 26.770.000,00
1879	38	Gradicelli	Annalisa	9G2IP79	AMMESSO	NO	€ 25.000,00	€ 26.795.000,00
1880	38	Gigante	Mariagrazia	LJMAFW7	AMMESSO	NO	€ 15.000,00	€ 26.810.000,00
1881	38	Annicchiarico	Meri	AS15YR1	AMMESSO	NO	€ 7.500,00	€ 26.817.500,00
1882	38	Rinaldi	Michele	DQ6KH65	AMMESSO	NO	€ 15.000,00	€ 26.832.500,00
1883	38	Fadelli	Sara	QLWRQ08	AMMESSO	NO	€ 15.000,00	€ 26.847.500,00
1884	38	Graps	Barbara	TM21IB6	AMMESSO	NO	€ 25.000,00	€ 26.872.500,00
1885	38	Cellamare	Gianvito	7JIL196	AMMESSO	NO	€ 7.500,00	€ 26.880.000,00
1886	38	Maiellaro	Sante	4858YO2	AMMESSO	NO	€ 7.500,00	€ 26.887.500,00
1887	38	Sabato	Giovanna	UFKCPL4	AMMESSO	NO	€ 7.500,00	€ 26.895.000,00
1888	38	Lieggi	Maria Serena	UKJ4EE1	AMMESSO	NO	€ 15.000,00	€ 26.910.000,00
1889	38	Buonpensiero	Marco Luigi	B7CKO61	AMMESSO	NO	€ 15.000,00	€ 26.925.000,00
1890	38	Faleo	Giuseppe	DBMGDS2	AMMESSO	NO	€ 15.000,00	€ 26.940.000,00
1891	38	Orsini	Manuela	MQQNTV5	AMMESSO	NO	€ 15.000,00	€ 26.955.000,00

Area politiche per lo Sviluppo, il Lavoro e l'Innovazione
Servizio Formazione Professionale

Allegato A

POR PUGLIA - F.S.E. 2007/2013 - Ob. 1 Convergenza
Asse IV - Capitale Umano

Avviso n. 3/2011 - RITORNO AL FUTURO

approvato con D.D. n. 1197 del 14/06/2011 pubblicata sul BURP n. 94 del 16/06/2011
e rettificata con D.D. n. 1369 del 04/07/2011 pubblicata sul BURP n. 107 del 07/07/2011

GRADUATORIA DEFINITIVA

N° CANDIDATI	PUNTI	COGNOME	NOME	CODICE PRATICA	ESITO	FINANZIATO	IMPORTO BORSA	SOMMA PROGRESSIVA
1892	38	Smith	Norma Giuseppa	UL9ZM65	AMMESSO	NO	€ 15.000,00	€ 26.970.000,00
1893	38	Piazzolla	Luigi	43HC5G3	AMMESSO	NO	€ 15.000,00	€ 26.985.000,00
1894	38	Tonin	Rodolfo	SNI2W26	AMMESSO	NO	€ 7.500,00	€ 26.992.500,00
1895	38	Corsano	Massimo	FGG1G49	AMMESSO	NO	€ 15.000,00	€ 27.007.500,00
1896	38	Pepe	Viviana	OXLZCM4	AMMESSO	NO	€ 7.500,00	€ 27.015.000,00
1897	38	Margherita	Veronica	XRI74C5	AMMESSO	NO	€ 7.500,00	€ 27.022.500,00
1898	38	Gravina	Nadia	LGLMZB2	AMMESSO	NO	€ 25.000,00	€ 27.047.500,00
1899	38	Rafaele	Vincenzo	KAL8T15	AMMESSO	NO	€ 15.000,00	€ 27.062.500,00
1900	38	Tempesta	Antonia	C9A1KT6	AMMESSO	NO	€ 25.000,00	€ 27.087.500,00
1901	38	Dicandio	Giovanni	0CSY2G6	AMMESSO	NO	€ 25.000,00	€ 27.112.500,00
1902	38	De Vincentis	Antonio	IVYLNW3	AMMESSO	NO	€ 25.000,00	€ 27.137.500,00
1903	38	Meleti	Claudia	GH61TL2	AMMESSO	NO	€ 15.000,00	€ 27.152.500,00
1904	38	Palmieri	Raffaele	UHI6X79	AMMESSO	NO	€ 15.000,00	€ 27.167.500,00
1905	38	Locane	Antonella	BJW5RB8	AMMESSO	NO	€ 7.500,00	€ 27.175.000,00
1906	38	Perlangeli	Emanuele Antonio	EHRZSI6	AMMESSO	NO	€ 15.000,00	€ 27.190.000,00
1907	38	Moretti	Daniela	7P9GBV2	AMMESSO	NO	€ 15.000,00	€ 27.205.000,00
1908	38	Rubano	Francesca	AAR9EQ7	AMMESSO	NO	€ 7.500,00	€ 27.212.500,00
1909	38	Cesi	Laura	S2F89U3	AMMESSO	NO	€ 7.500,00	€ 27.220.000,00
1910	38	Spadaro	Savino	XEFRAQ6	AMMESSO	NO	€ 15.000,00	€ 27.235.000,00
1911	38	Lapomarda	Leonardo	K88QFN7	AMMESSO	NO	€ 15.000,00	€ 27.250.000,00
1912	38	Cuscito	Maria Caterina	OXVDYW4	AMMESSO	NO	€ 7.500,00	€ 27.257.500,00
1913	38	Mandriota	Antonia	JCRJG76	AMMESSO	NO	€ 7.500,00	€ 27.265.000,00
1914	38	Gentile	Rosalia	K7KCEG1	AMMESSO	NO	€ 15.000,00	€ 27.280.000,00
1915	37	Amodio	Alberto	92RAXF3	AMMESSO	NO	€ 25.000,00	€ 27.305.000,00
1916	37	Rinaldi	Salvatore	VZR5PC7	AMMESSO	NO	€ 15.000,00	€ 27.320.000,00
1917	37	Cassano	Roberto	NDXX3D1	AMMESSO	NO	€ 15.000,00	€ 27.335.000,00
1918	37	Dilauro	Valentina	I1SFLN1	AMMESSO	NO	€ 15.000,00	€ 27.350.000,00
1919	37	Mauriello	Maria Nicola	3SY7EE4	AMMESSO	NO	€ 25.000,00	€ 27.375.000,00
1920	37	Palmieri	Attilio	P7E8S96	AMMESSO	NO	€ 25.000,00	€ 27.400.000,00
1921	37	Calò	Felice	3534X67	AMMESSO	NO	€ 15.000,00	€ 27.415.000,00
1922	37	Capursi	Annalisa Libera	J7OQBQ4	AMMESSO	NO	€ 15.000,00	€ 27.430.000,00

Area politiche per lo Sviluppo, il Lavoro e l'Innovazione
Servizio Formazione Professionale

Allegato A

POR PUGLIA - F.S.E. 2007/2013 - Ob. 1 Convergenza
Asse IV - Capitale Umano

Avviso n. 3/2011 - RITORNO AL FUTURO

approvato con D.D. n. 1197 del 14/06/2011 pubblicata sul BURP n. 94 del 16/06/2011
e rettificata con D.D. n. 1369 del 04/07/2011 pubblicata sul BURP n. 107 del 07/07/2011

GRADUATORIA DEFINITIVA

N° CANDIDATI	PUNTI	COGNOME	NOME	CODICE PRATICA	ESITO	FINANZIATO	IMPORTO BORSA	SOMMA PROGRESSIVA
1923	37	Palmitessa	Giovanna	N1EPBT2	AMMESSO	NO	€ 7.500,00	€ 27.437.500,00
1924	37	Grana	Angelo	OH1Z676	AMMESSO	NO	€ 15.000,00	€ 27.452.500,00
1925	37	Testini	Angelo	TCBRBC6	AMMESSO	NO	€ 25.000,00	€ 27.477.500,00
1926	37	Borrino	Domenico	PA4U9I2	AMMESSO	NO	€ 7.500,00	€ 27.485.000,00
1927	37	Ludovico	Daniele	VQFRUY6	AMMESSO	NO	€ 7.500,00	€ 27.492.500,00
1928	37	De Luca	Maria Vincenza	VKE88P3	AMMESSO	NO	€ 15.000,00	€ 27.507.500,00
1929	37	Amendola	Filomena Alessandra	PP6S894	AMMESSO	NO	€ 15.000,00	€ 27.522.500,00
1930	37	Gattulli	Annarita	6S2RI67	AMMESSO	NO	€ 25.000,00	€ 27.547.500,00
1931	37	Purgatorio	Domenico	HB7GRP6	AMMESSO	NO	€ 7.500,00	€ 27.555.000,00
1932	37	Secundo	Patrizia	H4IWKV1	AMMESSO	NO	€ 15.000,00	€ 27.570.000,00
1933	37	Ostuni	Valeria	9BVXY75	AMMESSO	NO	€ 15.000,00	€ 27.585.000,00
1934	37	Vozza	Marco	SX344E8	AMMESSO	NO	€ 7.500,00	€ 27.592.500,00
1935	37	Mennuti	Riccardo	8GBV612	AMMESSO	NO	€ 25.000,00	€ 27.617.500,00
1936	37	Presicce	Andrea	Z9C11B5	AMMESSO	NO	€ 25.000,00	€ 27.642.500,00
1937	37	Bisceglia	Aurelio	4MAEKL5	AMMESSO	NO	€ 25.000,00	€ 27.667.500,00
1938	37	Siani	Dante Pio	PFGPCD8	AMMESSO	NO	€ 15.000,00	€ 27.682.500,00
1939	37	Giuliani	Alessio	KQVBTV3	AMMESSO	NO	€ 25.000,00	€ 27.707.500,00
1940	37	Rotolo	Marisa	VK6UGS3	AMMESSO	NO	€ 15.000,00	€ 27.722.500,00
1941	37	Malerba	Miriam	193OVB6	AMMESSO	NO	€ 15.000,00	€ 27.737.500,00
1942	37	Caleno	Roberta	RWR1WA3	AMMESSO	NO	€ 7.500,00	€ 27.745.000,00
1943	37	Guida	Stefania	QIBS3K5	AMMESSO	NO	€ 7.500,00	€ 27.752.500,00
1944	37	Convertino	Angela	UNM3AP9	AMMESSO	NO	€ 15.000,00	€ 27.767.500,00
1945	37	Spagnolo	Roberta	9DYXDE7	AMMESSO	NO	€ 7.500,00	€ 27.775.000,00
1946	37	Tomanelli	Marica	C675SN5	AMMESSO	NO	€ 7.500,00	€ 27.782.500,00
1947	37	Miccoli	Maria Susanna	QKEYTY0	AMMESSO	NO	€ 15.000,00	€ 27.797.500,00
1948	37	Morlino	Ivan	K43UY28	AMMESSO	NO	€ 15.000,00	€ 27.812.500,00
1949	37	Di Iorio	Pietro	NENB7N1	AMMESSO	NO	€ 15.000,00	€ 27.827.500,00
1950	37	Maggiore	Graziano	N2CFCZ8	AMMESSO	NO	€ 7.500,00	€ 27.835.000,00
1951	37	Simone	Enrico	MM4PMK8	AMMESSO	NO	€ 15.000,00	€ 27.850.000,00
1952	37	Manicone	Ubaldo	H1SPLX1	AMMESSO	NO	€ 7.500,00	€ 27.857.500,00
1953	37	Mazzon	Corrado	KP7U2A3	AMMESSO	NO	€ 7.500,00	€ 27.865.000,00

Area politiche per lo Sviluppo, il Lavoro e l'Innovazione
Servizio Formazione Professionale

Allegato A

POR PUGLIA - F.S.E. 2007/2013 - Ob. 1 Convergenza
Asse IV - Capitale Umano

Avviso n. 3/2011 - RITORNO AL FUTURO

approvato con D.D. n. 1197 del 14/06/2011 pubblicata sul BURP n. 94 del 16/06/2011
e rettificata con D.D. n. 1369 del 04/07/2011 pubblicata sul BURP n. 107 del 07/07/2011

GRADUATORIA DEFINITIVA

N° CANDIDATI	PUNTI	COGNOME	NOME	CODICE PRATICA	ESITO	FINANZIATO	IMPORTO BORSA	SOMMA PROGRESSIVA
1954	37	Falcone	Matteo	GV2AGS1	AMMESSO	NO	€ 15.000,00	€ 27.880.000,00
1955	37	Scoccola	Chiara	SQMQB55	AMMESSO	NO	€ 15.000,00	€ 27.895.000,00
1956	37	Micolano	Bruno	KG5B954	AMMESSO	NO	€ 25.000,00	€ 27.920.000,00
1957	37	Cataldo	Nicola	8DE87F4	AMMESSO	NO	€ 25.000,00	€ 27.945.000,00
1958	37	Maggio	Marco	MBIPFA8	AMMESSO	NO	€ 7.500,00	€ 27.952.500,00
1959	37	Di Pasca	Marianna	O1M2NN3	AMMESSO	NO	€ 7.500,00	€ 27.960.000,00
1960	37	Mastroleo	Giuseppe Gabriele	D2GROJ8	AMMESSO	NO	€ 15.000,00	€ 27.975.000,00
1961	37	Goffredo	Manuela	FR6JXS2	AMMESSO	NO	€ 15.000,00	€ 27.990.000,00
1962	37	Fumarulo	Costanza	1NP30F3	AMMESSO	NO	€ 15.000,00	€ 28.005.000,00
1963	37	Piepoli	Stefania	IX2YYX6	AMMESSO	NO	€ 15.000,00	€ 28.020.000,00
1964	37	Del Casale	Virgilio	M59T5A9	AMMESSO	NO	€ 25.000,00	€ 28.045.000,00
1965	37	Rossetti	Daniele	5QEB4F5	AMMESSO	NO	€ 25.000,00	€ 28.070.000,00
1966	37	Urgesi	Annamaria	XS32KX7	AMMESSO	NO	€ 15.000,00	€ 28.085.000,00
1967	37	Buttazzo	Francesca	WF2X7H9	AMMESSO	NO	€ 7.500,00	€ 28.092.500,00
1968	37	Pignatelli	Elisabetta	70EYAT3	AMMESSO	NO	€ 15.000,00	€ 28.107.500,00
1969	37	Miccoli	Michele	PF5R3R7	AMMESSO	NO	€ 15.000,00	€ 28.122.500,00
1970	37	Contino	Francesco	TAFVRU5	AMMESSO	NO	€ 15.000,00	€ 28.137.500,00
1971	37	Pisanò	Davide Ilio	FAARSO4	AMMESSO	NO	€ 15.000,00	€ 28.152.500,00
1972	37	Epifani	Ilaria	QHW8IW7	AMMESSO	NO	€ 15.000,00	€ 28.167.500,00
1973	37	Fumarola	Cosimo	DVX8FA4	AMMESSO	NO	€ 15.000,00	€ 28.182.500,00
1974	37	Marchesiello	Valerio	MDS8AB5	AMMESSO	NO	€ 25.000,00	€ 28.207.500,00
1975	37	Briganti	Antonio	E7TBD13	AMMESSO	NO	€ 15.000,00	€ 28.222.500,00
1976	37	Mancini	Paola	299IUM8	AMMESSO	NO	€ 15.000,00	€ 28.237.500,00
1977	37	Pinto	Laura	KFT9F93	AMMESSO	NO	€ 7.500,00	€ 28.245.000,00
1978	37	Capozzi	Arianna	MQI3R29	AMMESSO	NO	€ 25.000,00	€ 28.270.000,00
1979	37	Difonzo	Maria	ABFNG42	AMMESSO	NO	€ 25.000,00	€ 28.295.000,00
1980	37	Primerano	Antonella	5LZKW84	AMMESSO	NO	€ 15.000,00	€ 28.310.000,00
1981	37	Napoletano	Saverio	OJOLBB4	AMMESSO	NO	€ 15.000,00	€ 28.325.000,00
1982	37	Abrusci	Ennio	PGX4DN8	AMMESSO	NO	€ 25.000,00	€ 28.350.000,00
1983	37	Giovanniello	Antonio	8WHORV4	AMMESSO	NO	€ 7.500,00	€ 28.357.500,00
1984	37	Cannone	Antonello	PTNXIL5	AMMESSO	NO	€ 7.500,00	€ 28.365.000,00

Area politiche per lo Sviluppo, il Lavoro e l'Innovazione
Servizio Formazione Professionale

Allegato A

POR PUGLIA - F.S.E. 2007/2013 - Ob. 1 Convergenza
Asse IV - Capitale Umano

Avviso n. 3/2011 - RITORNO AL FUTURO

approvato con D.D. n. 1197 del 14/06/2011 pubblicata sul BURP n. 94 del 16/06/2011
e rettificata con D.D. n. 1369 del 04/07/2011 pubblicata sul BURP n. 107 del 07/07/2011

GRADUATORIA DEFINITIVA

N° CANDIDATI	PUNTI	COGNOME	NOME	CODICE PRATICA	ESITO	FINANZIATO	IMPORTO BORSA	SOMMA PROGRESSIVA
1985	37	Scagliarini	Vincenza	QKNW3A4	AMMESSO	NO	€ 7.500,00	€ 28.372.500,00
1986	36	Dimonte	Daniele	W6EC7M1	AMMESSO	NO	€ 25.000,00	€ 28.397.500,00
1987	36	Masi	Donato	M8CV9T5	AMMESSO	NO	€ 15.000,00	€ 28.412.500,00
1988	36	Pinto	Giuseppe Leonardo	F95ULX4	AMMESSO	NO	€ 25.000,00	€ 28.437.500,00
1989	36	Muschitiello	Leopoldo	UNGYMC7	AMMESSO	NO	€ 15.000,00	€ 28.452.500,00
1990	36	De Roberto	Maria	RVHPU75	AMMESSO	NO	€ 15.000,00	€ 28.467.500,00
1991	36	Renna	Pierandrea	K2PF9L3	AMMESSO	NO	€ 15.000,00	€ 28.482.500,00
1992	36	Stifani	Marta	6S6E4I4	AMMESSO	NO	€ 15.000,00	€ 28.497.500,00
1993	36	Totaro	Maria Simona	KAJVL73	AMMESSO	NO	€ 7.500,00	€ 28.505.000,00
1994	36	Bianchino	Feliciana	4JJLKO6	AMMESSO	NO	€ 15.000,00	€ 28.520.000,00
1995	36	Dell' Accantera	Serena	1KC13W4	AMMESSO	NO	€ 25.000,00	€ 28.545.000,00
1996	36	Centonze	Valeria	4KYJBR6	AMMESSO	NO	€ 25.000,00	€ 28.570.000,00
1997	36	Balestra	Marco	L2NERQ3	AMMESSO	NO	€ 15.000,00	€ 28.585.000,00
1998	36	Maci	Cristiano	C1NPBF0	AMMESSO	NO	€ 25.000,00	€ 28.610.000,00
1999	36	Filannino	Mariangela	F9TIWP8	AMMESSO	NO	€ 15.000,00	€ 28.625.000,00
2000	36	Spada	Gianna Maria	BP8EZQ1	AMMESSO	NO	€ 7.500,00	€ 28.632.500,00
2001	36	Quarta	Riccardo	IE096L3	AMMESSO	NO	€ 7.500,00	€ 28.640.000,00
2002	36	Tondo	Tamara	N8818T3	AMMESSO	NO	€ 25.000,00	€ 28.665.000,00
2003	36	Rubino	Maria	RSU6BX0	AMMESSO	NO	€ 25.000,00	€ 28.690.000,00
2004	36	Trecca	Antonietta Noemi	DOUIWT8	AMMESSO	NO	€ 15.000,00	€ 28.705.000,00
2005	36	Brizzi	Gioacchino	XN57KX5	AMMESSO	NO	€ 15.000,00	€ 28.720.000,00
2006	36	Simone	Giulia	MO53A83	AMMESSO	NO	€ 7.500,00	€ 28.727.500,00
2007	36	Leserri	Cosimo	ZBETVF7	AMMESSO	NO	€ 15.000,00	€ 28.742.500,00
2008	36	Alfieri	Giuseppe	74OIYE2	AMMESSO	NO	€ 15.000,00	€ 28.757.500,00
2009	36	Fumarola	Gianpiero	N5CKCW6	AMMESSO	NO	€ 25.000,00	€ 28.782.500,00
2010	36	Chiffi	Marta	T02OHJ5	AMMESSO	NO	€ 25.000,00	€ 28.807.500,00
2011	36	Maraucci	Ilaria	I8N4GP4	AMMESSO	NO	€ 15.000,00	€ 28.822.500,00
2012	36	Borgia	Antonella	8CHDDG1	AMMESSO	NO	€ 7.500,00	€ 28.830.000,00
2013	36	Caroli	Carmela	9W1CH95	AMMESSO	NO	€ 7.500,00	€ 28.837.500,00
2014	36	Vergari	Chiara	PB0OM83	AMMESSO	NO	€ 15.000,00	€ 28.852.500,00
2015	36	Esposito	Dario	QHU9E85	AMMESSO	NO	€ 25.000,00	€ 28.877.500,00

Area politiche per lo Sviluppo, il Lavoro e l'Innovazione
Servizio Formazione Professionale

Allegato A

POR PUGLIA - F.S.E. 2007/2013 - Ob. 1 Convergenza
Asse IV - Capitale Umano

Avviso n. 3/2011 - RITORNO AL FUTURO

approvato con D.D. n. 1197 del 14/06/2011 pubblicata sul BURP n. 94 del 16/06/2011
e rettificata con D.D. n. 1369 del 04/07/2011 pubblicata sul BURP n. 107 del 07/07/2011

GRADUATORIA DEFINITIVA

N° CANDIDATI	PUNTI	COGNOME	NOME	CODICE PRATICA	ESITO	FINANZIATO	IMPORTO BORSA	SOMMA PROGRESSIVA
2016	36	Porcino	Valentina	4XH0BM9	AMMESSO	NO	€ 15.000,00	€ 28.892.500,00
2017	36	Romano	Vincenzo Alessio	G7CMYS1	AMMESSO	NO	€ 7.500,00	€ 28.900.000,00
2018	36	Digennaro	Ivan	IIBEIU6	AMMESSO	NO	€ 15.000,00	€ 28.915.000,00
2019	36	D'Incognito	Rocco	HUWO9K8	AMMESSO	NO	€ 15.000,00	€ 28.930.000,00
2020	36	Esposto	Daniele	J3BWZL8	AMMESSO	NO	€ 15.000,00	€ 28.945.000,00
2021	36	Esposito	Cosimo	C9EV187	AMMESSO	NO	€ 7.500,00	€ 28.952.500,00
2022	36	Infante	Gianni	QSA5IE7	AMMESSO	NO	€ 15.000,00	€ 28.967.500,00
2023	36	Tramonte	Irene	85K97E4	AMMESSO	NO	€ 15.000,00	€ 28.982.500,00
2024	36	Gallo	Laura	X8642O6	AMMESSO	NO	€ 7.500,00	€ 28.990.000,00
2025	36	Corchia	Loredana	SIVH3P8	AMMESSO	NO	€ 7.500,00	€ 28.997.500,00
2026	36	Boragine	Valentina	MBIURD8	AMMESSO	NO	€ 15.000,00	€ 29.012.500,00
2027	36	Altamura	Ilaria	LS8PGR9	AMMESSO	NO	€ 25.000,00	€ 29.037.500,00
2028	36	Orlando	Antonio	2V5HL06	AMMESSO	NO	€ 15.000,00	€ 29.052.500,00
2029	36	Ramunno	Agata	5K7D4C1	AMMESSO	NO	€ 7.500,00	€ 29.060.000,00
2030	36	Drimaco	Maria Flavia	Q6KGAF7	AMMESSO	NO	€ 7.500,00	€ 29.067.500,00
2031	36	Capone	Angelo	V07H6W1	AMMESSO	NO	€ 15.000,00	€ 29.082.500,00
2032	36	Bitetto	Valentina	IGKEIL0	AMMESSO	NO	€ 15.000,00	€ 29.097.500,00
2033	36	Testa	Maria	FPP81H8	AMMESSO	NO	€ 7.500,00	€ 29.105.000,00
2034	36	Verdano	Vitalba	862SVC7	AMMESSO	NO	€ 7.500,00	€ 29.112.500,00
2035	36	Dioguardi	Silvio	SBGA6A1	AMMESSO	NO	€ 15.000,00	€ 29.127.500,00
2036	36	De Candia	Roberta	OM8D7R3	AMMESSO	NO	€ 25.000,00	€ 29.152.500,00
2037	36	Casamassima	Giovanni	V8QXBK6	AMMESSO	NO	€ 15.000,00	€ 29.167.500,00
2038	36	Bevilacqua	Fabrizio Domenico	55FXC68	AMMESSO	NO	€ 7.500,00	€ 29.175.000,00
2039	36	Clarizio	Lucrezia	MQQ2CI7	AMMESSO	NO	€ 15.000,00	€ 29.190.000,00
2040	36	Mariella	Graziella	Q1LDII5	AMMESSO	NO	€ 15.000,00	€ 29.205.000,00
2041	36	Antonucci	Daniela	WDFK9T1	AMMESSO	NO	€ 15.000,00	€ 29.220.000,00
2042	36	D'Agostino	Isabella	UPH2Y28	AMMESSO	NO	€ 7.500,00	€ 29.227.500,00
2043	36	Campa	Chiara	QJE6KI9	AMMESSO	NO	€ 7.500,00	€ 29.235.000,00
2044	36	Lupo	Ruggero	Z02DFY6	AMMESSO	NO	€ 25.000,00	€ 29.260.000,00
2045	36	Leuzzi	Emanuela	SVULX47	AMMESSO	NO	€ 7.500,00	€ 29.267.500,00
2046	36	Garruto	Francesco	HWZIP96	AMMESSO	NO	€ 15.000,00	€ 29.282.500,00

Area politiche per lo Sviluppo, il Lavoro e l'Innovazione
Servizio Formazione Professionale

Allegato A

POR PUGLIA - F.S.E. 2007/2013 - Ob. 1 Convergenza
Asse IV - Capitale Umano

Avviso n. 3/2011 - RITORNO AL FUTURO

approvato con D.D. n. 1197 del 14/06/2011 pubblicata sul BURP n. 94 del 16/06/2011
e rettificata con D.D. n. 1369 del 04/07/2011 pubblicata sul BURP n. 107 del 07/07/2011

GRADUATORIA DEFINITIVA

N° CANDIDATI	PUNTI	COGNOME	NOME	CODICE PRATICA	ESITO	FINANZIATO	IMPORTO BORSA	SOMMA PROGRESSIVA
2047	36	Zea	Benito Vincenzo	APRGGW8	AMMESSO	NO	€ 7.500,00	€ 29.290.000,00
2048	36	Lastella	Stefania	JEGJLY6	AMMESSO	NO	€ 15.000,00	€ 29.305.000,00
2049	36	Papuciu	Stela	8G4ST22	AMMESSO	NO	€ 7.500,00	€ 29.312.500,00
2050	36	D'Addio	Antonio	26ASO11	AMMESSO	NO	€ 7.500,00	€ 29.320.000,00
2051	36	Tarquilio	Pietro Angelo	GML8C89	AMMESSO	NO	€ 7.500,00	€ 29.327.500,00
2052	36	De Vitis	Maria	KMYQII4	AMMESSO	NO	€ 15.000,00	€ 29.342.500,00
2053	36	Palermo	Francesco	WV8J7N8	AMMESSO	NO	€ 15.000,00	€ 29.357.500,00
2054	36	Mele	Rosa	26HC519	AMMESSO	NO	€ 15.000,00	€ 29.372.500,00
2055	36	Mascialino	Sabrina	GMG0DY4	AMMESSO	NO	€ 15.000,00	€ 29.387.500,00
2056	36	Russo	Adriano	VHJCLO8	AMMESSO	NO	€ 15.000,00	€ 29.402.500,00
2057	36	Cirulli	Loredana	OKDBQ48	AMMESSO	NO	€ 15.000,00	€ 29.417.500,00
2058	36	Svezia	Madia	QV7S7S9	AMMESSO	NO	€ 15.000,00	€ 29.432.500,00
2059	36	Fiore	Mariangela	L19K0S5	AMMESSO	NO	€ 15.000,00	€ 29.447.500,00
2060	36	Leo	Antonio	12NK379	AMMESSO	NO	€ 15.000,00	€ 29.462.500,00
2061	36	Nicastri	Antonio	VOYPMT8	AMMESSO	NO	€ 15.000,00	€ 29.477.500,00
2062	36	Caputo	Elisa	YULT9Z4	AMMESSO	NO	€ 15.000,00	€ 29.492.500,00
2063	36	Venditti	Simona	714BF24	AMMESSO	NO	€ 7.500,00	€ 29.500.000,00
2064	36	Tocci	Romina	XLFFTO8	AMMESSO	NO	€ 7.500,00	€ 29.507.500,00
2065	36	Zagaria	Carmen Giovanna	CUF13X1	AMMESSO	NO	€ 7.500,00	€ 29.515.000,00
2066	36	Zongoli	Alessandra	RDX72A7	AMMESSO	NO	€ 15.000,00	€ 29.530.000,00
2067	36	Clemente	Michela	XYGN2O5	AMMESSO	NO	€ 15.000,00	€ 29.545.000,00
2068	36	Paolicelli	Anna	ROWQR36	AMMESSO	NO	€ 15.000,00	€ 29.560.000,00
2069	36	Barnaba	Valeriana	EN27N93	AMMESSO	NO	€ 7.500,00	€ 29.567.500,00
2070	36	Jemmett	Erika Silvya	9Q9XN75	AMMESSO	NO	€ 15.000,00	€ 29.582.500,00
2071	36	Zippone	Valentina	JE2YB58	AMMESSO	NO	€ 7.500,00	€ 29.590.000,00
2072	36	Tarricone	Michele	1SV12T5	AMMESSO	NO	€ 7.500,00	€ 29.597.500,00
2073	36	Benedetto	Annamaria	CA75AQ9	AMMESSO	NO	€ 15.000,00	€ 29.612.500,00
2074	36	Bove	Mariangela	OT1WTP5	AMMESSO	NO	€ 15.000,00	€ 29.627.500,00
2075	36	D'Oronzo	Chiara	K12PAL8	AMMESSO	NO	€ 7.500,00	€ 29.635.000,00
2076	36	D'Onghia	Elena	A491MW8	AMMESSO	NO	€ 15.000,00	€ 29.650.000,00
2077	36	Rapanà	Marialuisa	FG7T6A1	AMMESSO	NO	€ 7.500,00	€ 29.657.500,00

Area politiche per lo Sviluppo, il Lavoro e l'Innovazione
Servizio Formazione Professionale

Allegato A

POR PUGLIA - F.S.E. 2007/2013 - Ob. 1 Convergenza
Asse IV - Capitale Umano

Avviso n. 3/2011 - RITORNO AL FUTURO

approvato con D.D. n. 1197 del 14/06/2011 pubblicata sul BURP n. 94 del 16/06/2011
e rettificata con D.D. n. 1369 del 04/07/2011 pubblicata sul BURP n. 107 del 07/07/2011

GRADUATORIA DEFINITIVA

N° CANDIDATI	PUNTI	COGNOME	NOME	CODICE PRATICA	ESITO	FINANZIATO	IMPORTO BORSA	SOMMA PROGRESSIVA
2078	36	Anglana	Francesco	3QM35W5	AMMESSO	NO	€ 7.500,00	€ 29.665.000,00
2079	36	Penza	Laura	82UGVA4	AMMESSO	NO	€ 15.000,00	€ 29.680.000,00
2080	36	Pinto	Arianna	FBWMDJ0	AMMESSO	NO	€ 7.500,00	€ 29.687.500,00
2081	36	Nardelli	Luciana	6314QH7	AMMESSO	NO	€ 15.000,00	€ 29.702.500,00
2082	36	Mazzotta	Lorenzo	90JSP18	AMMESSO	NO	€ 7.500,00	€ 29.710.000,00
2083	36	Biancofiore	Donato	A3LOYT4	AMMESSO	NO	€ 7.500,00	€ 29.717.500,00
2084	35	Assenti	Gaia	R3VFGY8	AMMESSO	NO	€ 15.000,00	€ 29.732.500,00
2085	35	Falco	Angela	IBM9NF9	AMMESSO	NO	€ 15.000,00	€ 29.747.500,00
2086	35	Colonna	Alessandro	E3R3PD5	AMMESSO	NO	€ 7.500,00	€ 29.755.000,00
2087	35	D'Atri	Serena	IVERTH3	AMMESSO	NO	€ 25.000,00	€ 29.780.000,00
2088	35	Satalino	Vito	J172JV1	AMMESSO	NO	€ 15.000,00	€ 29.795.000,00
2089	35	Turco	Nunzia Valentina	12VN6E7	AMMESSO	NO	€ 15.000,00	€ 29.810.000,00
2090	35	Calcagni	Marco	F4FEOV0	AMMESSO	NO	€ 15.000,00	€ 29.825.000,00
2091	35	Cavallo	Laura	UOZ2L93	AMMESSO	NO	€ 15.000,00	€ 29.840.000,00
2092	35	Zaia	Danilo	9QLFVA0	AMMESSO	NO	€ 25.000,00	€ 29.865.000,00
2093	35	Rizzo	Stefania	R9JQMQ8	AMMESSO	NO	€ 15.000,00	€ 29.880.000,00
2094	35	Miola	Valentina	3JU8KM1	AMMESSO	NO	€ 15.000,00	€ 29.895.000,00
2095	35	De Chirico	Claudia	X8D1V26	AMMESSO	NO	€ 15.000,00	€ 29.910.000,00
2096	35	Cutrignelli	Ilaria	QW26IT8	AMMESSO	NO	€ 15.000,00	€ 29.925.000,00
2097	35	Liddi	Laura Francesca	Y23PA57	AMMESSO	NO	€ 7.500,00	€ 29.932.500,00
2098	35	Passarelli Pula	Federica	5FBIWY8	AMMESSO	NO	€ 15.000,00	€ 29.947.500,00
2099	35	Cervone	Vincenzo Raffaele	QU7OXD8	AMMESSO	NO	€ 15.000,00	€ 29.962.500,00
2100	35	Costa	Antonio Emanuele	OSOTQP5	AMMESSO	NO	€ 15.000,00	€ 29.977.500,00
2101	35	Lamanuzzi	Leonardo	A3PNSD9	AMMESSO	NO	€ 25.000,00	€ 30.002.500,00
2102	35	Colonna	Teresa	MV92674	AMMESSO	NO	€ 15.000,00	€ 30.017.500,00
2103	35	Toscani	Tiziana	EVN2AS9	AMMESSO	NO	€ 15.000,00	€ 30.032.500,00
2104	35	Spedicato	Delfina	3Q248F3	AMMESSO	NO	€ 25.000,00	€ 30.057.500,00
2105	35	De Palma	Melania Antonietta	OMS9UB8	AMMESSO	NO	€ 25.000,00	€ 30.082.500,00
2106	35	Ramires	Francesca Anna	V0GTIH1	AMMESSO	NO	€ 15.000,00	€ 30.097.500,00
2107	35	Melillo	Immacolata	8MAC674	AMMESSO	NO	€ 15.000,00	€ 30.112.500,00
2108	35	Andrioli	Arianna	ZJGWJE5	AMMESSO	NO	€ 7.500,00	€ 30.120.000,00

Area politiche per lo Sviluppo, il Lavoro e l'Innovazione
Servizio Formazione Professionale

Allegato A

POR PUGLIA - F.S.E. 2007/2013 - Ob. 1 Convergenza
Asse IV - Capitale Umano

Avviso n. 3/2011 - RITORNO AL FUTURO

approvato con D.D. n. 1197 del 14/06/2011 pubblicata sul BURP n. 94 del 16/06/2011
e rettificata con D.D. n. 1369 del 04/07/2011 pubblicata sul BURP n. 107 del 07/07/2011

GRADUATORIA DEFINITIVA

N° CANDIDATI	PUNTI	COGNOME	NOME	CODICE PRATICA	ESITO	FINANZIATO	IMPORTO BORSA	SOMMA PROGRESSIVA
2109	35	Bianco	Domenico	L8DLBB2	AMMESSO	NO	€ 15.000,00	€ 30.135.000,00
2110	35	Viola	Davide	UG9SEF2	AMMESSO	NO	€ 15.000,00	€ 30.150.000,00
2111	35	Bancone	Roberta Stefania	N728BB6	AMMESSO	NO	€ 15.000,00	€ 30.165.000,00
2112	35	Antelmi	Daniele	C726JP7	AMMESSO	NO	€ 7.500,00	€ 30.172.500,00
2113	35	Giorgio	Rocco	OC9DLW1	AMMESSO	NO	€ 15.000,00	€ 30.187.500,00
2114	35	De Vita	Carlo	HOBJTE0	AMMESSO	NO	€ 15.000,00	€ 30.202.500,00
2115	35	De Maio	Eva	BLS4P44	AMMESSO	NO	€ 7.500,00	€ 30.210.000,00
2116	35	Poti'	Cinzia	JFKF7D2	AMMESSO	NO	€ 7.500,00	€ 30.217.500,00
2117	35	Aprile	Michele	RFN9IL6	AMMESSO	NO	€ 15.000,00	€ 30.232.500,00
2118	35	Ferrarese	Antonella	TX8Q581	AMMESSO	NO	€ 7.500,00	€ 30.240.000,00
2119	35	Spano	Valentina Giuseppa	GXWMDQ8	AMMESSO	NO	€ 7.500,00	€ 30.247.500,00
2120	35	Bruno	Vincenzo Valentino	1KCQ693	AMMESSO	NO	€ 25.000,00	€ 30.272.500,00
2121	35	D'Aloia	Vincenzo	TR34SN2	AMMESSO	NO	€ 7.500,00	€ 30.280.000,00
2122	35	Giangreco	Nicola	5LSZMO1	AMMESSO	NO	€ 15.000,00	€ 30.295.000,00
2123	35	Ruggeri	Teresa	TG1X7S3	AMMESSO	NO	€ 7.500,00	€ 30.302.500,00
2124	35	Bianco	Raffaella	HKNOWA1	AMMESSO	NO	€ 15.000,00	€ 30.317.500,00
2125	35	Guarnieri	Michele	QYACQ66	AMMESSO	NO	€ 15.000,00	€ 30.332.500,00
2126	35	Puzzovio	Ofelia	IMT0ZN5	AMMESSO	NO	€ 15.000,00	€ 30.347.500,00
2127	35	Greco	Leonardo	9J8GSX7	AMMESSO	NO	€ 25.000,00	€ 30.372.500,00
2128	35	De Luca	Giulia	GFWRNB2	AMMESSO	NO	€ 15.000,00	€ 30.387.500,00
2129	35	Piazzolla	Annamaria	L1M1SO0	AMMESSO	NO	€ 15.000,00	€ 30.402.500,00
2130	35	Labianca	Chiara Manuela	BA4IEN7	AMMESSO	NO	€ 25.000,00	€ 30.427.500,00
2131	35	Buccolieri	Letizia	N8FPQK0	AMMESSO	NO	€ 7.500,00	€ 30.435.000,00
2132	35	Siena	Concetta	RQ6RR66	AMMESSO	NO	€ 15.000,00	€ 30.450.000,00
2133	35	Casalini	Chiara	Q4C6UI0	AMMESSO	NO	€ 25.000,00	€ 30.475.000,00
2134	35	Ricci	Michele	UNURF66	AMMESSO	NO	€ 15.000,00	€ 30.490.000,00
2135	35	Stellacci	Anna Antonia	XSUAG26	AMMESSO	NO	€ 7.500,00	€ 30.497.500,00
2136	35	Gesuè	Daniela	DYMWLN6	AMMESSO	NO	€ 7.500,00	€ 30.505.000,00
2137	35	Fanigliuolo	Antonia	CJDMQ75	AMMESSO	NO	€ 15.000,00	€ 30.520.000,00
2138	35	Abrescia	Giuseppina	I6E6P73	AMMESSO	NO	€ 15.000,00	€ 30.535.000,00
2139	35	Pilolli	Giovanni	BH4SOA4	AMMESSO	NO	€ 15.000,00	€ 30.550.000,00

Area politiche per lo Sviluppo, il Lavoro e l'Innovazione
Servizio Formazione Professionale

Allegato A

POR PUGLIA - F.S.E. 2007/2013 - Ob. 1 Convergenza
Asse IV - Capitale Umano

Avviso n. 3/2011 - RITORNO AL FUTURO

approvato con D.D. n. 1197 del 14/06/2011 pubblicata sul BURP n. 94 del 16/06/2011
e rettificata con D.D. n. 1369 del 04/07/2011 pubblicata sul BURP n. 107 del 07/07/2011

GRADUATORIA DEFINITIVA

N° CANDIDATI	PUNTI	COGNOME	NOME	CODICE PRATICA	ESITO	FINANZIATO	IMPORTO BORSA	SOMMA PROGRESSIVA
2140	35	Adamo	Giovanna	7TNGIQ3	AMMESSO	NO	€ 7.500,00	€ 30.557.500,00
2141	35	Mazzoccoli	Carmen	ORS5FP3	AMMESSO	NO	€ 15.000,00	€ 30.572.500,00
2142	35	Gammarota	Carmine	MI6TKU7	AMMESSO	NO	€ 15.000,00	€ 30.587.500,00
2143	35	Palazzo	Alessandra	AD5SEU8	AMMESSO	NO	€ 15.000,00	€ 30.602.500,00
2144	35	Gallo	Laura	R5AVNF6	AMMESSO	NO	€ 7.500,00	€ 30.610.000,00
2145	35	Grumo	Ottavia	LJDUUV1	AMMESSO	NO	€ 25.000,00	€ 30.635.000,00
2146	35	Zippo	Maurizio	QKMBBA5	AMMESSO	NO	€ 25.000,00	€ 30.660.000,00
2147	34	Disabato	Roberta	M7R85B0	AMMESSO	NO	€ 7.500,00	€ 30.667.500,00
2148	34	Merico	Francesca	IG5SQD1	AMMESSO	NO	€ 25.000,00	€ 30.692.500,00
2149	34	Conserva	Giuseppe	X16KU38	AMMESSO	NO	€ 25.000,00	€ 30.717.500,00
2150	34	Marucci	Francesca Giuseppina	420WW83	AMMESSO	NO	€ 25.000,00	€ 30.742.500,00
2151	34	Matarrelli	Antonella	HF4VRE1	AMMESSO	NO	€ 25.000,00	€ 30.767.500,00
2152	34	Pellecchia	Giuliano	GCG3FK7	AMMESSO	NO	€ 25.000,00	€ 30.792.500,00
2153	34	Fossi	Graziano	NSY9OA7	AMMESSO	NO	€ 7.500,00	€ 30.800.000,00
2154	34	Catalano	Enrico	FT67PW5	AMMESSO	NO	€ 15.000,00	€ 30.815.000,00
2155	34	Congedi	Emanuele	9Q9J9F5	AMMESSO	NO	€ 25.000,00	€ 30.840.000,00
2156	34	Romano	Pierluigi	XKI44N7	AMMESSO	NO	€ 15.000,00	€ 30.855.000,00
2157	34	Russo	Francesca	MM5KX48	AMMESSO	NO	€ 25.000,00	€ 30.880.000,00
2158	34	Ferrareis	Carlo	FUMUDO2	AMMESSO	NO	€ 7.500,00	€ 30.887.500,00
2159	34	Robustella	Annarita	FTF3NW8	AMMESSO	NO	€ 15.000,00	€ 30.902.500,00
2160	34	Funiati	Marzia	R0JR6V3	AMMESSO	NO	€ 7.500,00	€ 30.910.000,00
2161	34	Madama	Antonio	58ORQO4	AMMESSO	NO	€ 15.000,00	€ 30.925.000,00
2162	34	Massaro	Eligio	5AJS697	AMMESSO	NO	€ 15.000,00	€ 30.940.000,00
2163	34	Marchione	Rosalba	HP4LPD8	AMMESSO	NO	€ 7.500,00	€ 30.947.500,00
2164	34	Leone	Francesco	UQL1CS1	AMMESSO	NO	€ 15.000,00	€ 30.962.500,00
2165	34	Barletta	Rosita	MXOIG51	AMMESSO	NO	€ 25.000,00	€ 30.987.500,00
2166	34	Schirosi	Ilaria	4EKKHN6	AMMESSO	NO	€ 7.500,00	€ 30.995.000,00
2167	34	Balzano	Francesca	BCDHAU4	AMMESSO	NO	€ 15.000,00	€ 31.010.000,00
2168	34	Tiritiello	Libera	S2FB824	AMMESSO	NO	€ 15.000,00	€ 31.025.000,00
2169	34	Verardi	Valentina	QODA0J0	AMMESSO	NO	€ 7.500,00	€ 31.032.500,00
2170	34	Curiello	Luigi Roberto	9Z3AHO2	AMMESSO	NO	€ 15.000,00	€ 31.047.500,00

Area politiche per lo Sviluppo, il Lavoro e l'Innovazione
Servizio Formazione Professionale

Allegato A

POR PUGLIA - F.S.E. 2007/2013 - Ob. 1 Convergenza
Asse IV - Capitale Umano

Avviso n. 3/2011 - RITORNO AL FUTURO

approvato con D.D. n. 1197 del 14/06/2011 pubblicata sul BURP n. 94 del 16/06/2011
e rettificata con D.D. n. 1369 del 04/07/2011 pubblicata sul BURP n. 107 del 07/07/2011

GRADUATORIA DEFINITIVA

N° CANDIDATI	PUNTI	COGNOME	NOME	CODICE PRATICA	ESITO	FINANZIATO	IMPORTO BORSA	SOMMA PROGRESSIVA
2171	34	Tuseo	Annamaria	87PQ8K7	AMMESSO	NO	€ 7.500,00	€ 31.055.000,00
2172	34	Marchese	Vincenzo	L7QNZG1	AMMESSO	NO	€ 7.500,00	€ 31.062.500,00
2173	34	Porcelli	Giovanni	WABMPF2	AMMESSO	NO	€ 7.500,00	€ 31.070.000,00
2174	34	Angelicchio	Porzia	D26V777	AMMESSO	NO	€ 7.500,00	€ 31.077.500,00
2175	34	Fusillo	Mariangela	FO3ILO3	AMMESSO	NO	€ 7.500,00	€ 31.085.000,00
2176	34	Surico	Maria Lucrezia	S2IFOT5	AMMESSO	NO	€ 7.500,00	€ 31.092.500,00
2177	34	Ignone	Enrico	TZ079W6	AMMESSO	NO	€ 7.500,00	€ 31.100.000,00
2178	34	Del Vecchio	Corrado	UGAQ361	AMMESSO	NO	€ 25.000,00	€ 31.125.000,00
2179	34	Cocciolo	Francesca	N6USUD5	AMMESSO	NO	€ 7.500,00	€ 31.132.500,00
2180	34	Paulicelli	Carmela	FXWFRP7	AMMESSO	NO	€ 7.500,00	€ 31.140.000,00
2181	34	Tomaiuolo	Francesco	EOEKU55	AMMESSO	NO	€ 15.000,00	€ 31.155.000,00
2182	34	De Nuzzo	Ilaria	JMFMKW8	AMMESSO	NO	€ 25.000,00	€ 31.180.000,00
2183	34	Dentico	Giancarlo	1U4GZ95	AMMESSO	NO	€ 7.500,00	€ 31.187.500,00
2184	34	Fabbiano	Francesca	TP9VUG8	AMMESSO	NO	€ 25.000,00	€ 31.212.500,00
2185	34	Gallo	Alba Maria	NGIM3V5	AMMESSO	NO	€ 15.000,00	€ 31.227.500,00
2186	34	Parisi	Eliana	0AC73H8	AMMESSO	NO	€ 25.000,00	€ 31.252.500,00
2187	34	Bernunzo	Valentina	RWB3X08	AMMESSO	NO	€ 15.000,00	€ 31.267.500,00
2188	34	Muca	Ervin	BW5MDW2	AMMESSO	NO	€ 25.000,00	€ 31.292.500,00
2189	34	Rizzo	Claudio	44ADVL6	AMMESSO	NO	€ 7.500,00	€ 31.300.000,00
2190	34	Prencipe	Mariangela	CP4QH75	AMMESSO	NO	€ 15.000,00	€ 31.315.000,00
2191	34	Cocca	Angela	AYUAWM5	AMMESSO	NO	€ 7.500,00	€ 31.322.500,00
2192	34	Bongermino	Vitalba	G0DTL82	AMMESSO	NO	€ 7.500,00	€ 31.330.000,00
2193	34	Marangio	Giuseppina Francesca	HTLC792	AMMESSO	NO	€ 15.000,00	€ 31.345.000,00
2194	34	Di Nunno	Tommasina	ALLWJS3	AMMESSO	NO	€ 7.500,00	€ 31.352.500,00
2195	34	Della Vista	Maria Rosaria	LK94V46	AMMESSO	NO	€ 15.000,00	€ 31.367.500,00
2196	34	Desimone	Alfonso	XL2GX85	AMMESSO	NO	€ 15.000,00	€ 31.382.500,00
2197	34	Montrone	Claudio Antonio	8LVHUL7	AMMESSO	NO	€ 7.500,00	€ 31.390.000,00
2198	34	Rizzello	Stefano Mattia	24SKQ81	AMMESSO	NO	€ 25.000,00	€ 31.415.000,00
2199	34	Scarcelli	Graziano	GB5EF22	AMMESSO	NO	€ 7.500,00	€ 31.422.500,00
2200	34	Caterina	Giuseppe	1AS89I5	AMMESSO	NO	€ 7.500,00	€ 31.430.000,00
2201	34	Cascarano	Patrizio	QL3B3U1	AMMESSO	NO	€ 25.000,00	€ 31.455.000,00

Area politiche per lo Sviluppo, il Lavoro e l'Innovazione
Servizio Formazione Professionale

Allegato A

POR PUGLIA - F.S.E. 2007/2013 - Ob. 1 Convergenza
Asse IV - Capitale Umano

Avviso n. 3/2011 - RITORNO AL FUTURO

approvato con D.D. n. 1197 del 14/06/2011 pubblicata sul BURP n. 94 del 16/06/2011
e rettificata con D.D. n. 1369 del 04/07/2011 pubblicata sul BURP n. 107 del 07/07/2011

GRADUATORIA DEFINITIVA

N° CANDIDATI	PUNTI	COGNOME	NOME	CODICE PRATICA	ESITO	FINANZIATO	IMPORTO BORSA	SOMMA PROGRESSIVA
2202	34	Neglia	Angela	AG9EC41	AMMESSO	NO	€ 7.500,00	€ 31.462.500,00
2203	34	Maniglio	Caterina	CINP5M8	AMMESSO	NO	€ 25.000,00	€ 31.487.500,00
2204	34	Ricchiuto	Alessandro Donato	IJG7CQ0	AMMESSO	NO	€ 15.000,00	€ 31.502.500,00
2205	34	Mangia	Angelo	M1XTLG7	AMMESSO	NO	€ 15.000,00	€ 31.517.500,00
2206	34	Curci	Angela	FYRI9I3	AMMESSO	NO	€ 15.000,00	€ 31.532.500,00
2207	34	D'Amico	Daniela	HTJW3H5	AMMESSO	NO	€ 15.000,00	€ 31.547.500,00
2208	34	Azzella	Daniele	43YRMA1	AMMESSO	NO	€ 15.000,00	€ 31.562.500,00
2209	34	Carriero	Maria Cira	FC5UVI6	AMMESSO	NO	€ 15.000,00	€ 31.577.500,00
2210	34	Lavacca	Miriam	E25JMN1	AMMESSO	NO	€ 7.500,00	€ 31.585.000,00
2211	34	Fanizza	Patrizia	P4995F9	AMMESSO	NO	€ 25.000,00	€ 31.610.000,00
2212	34	Cassetta	Riccardo	DNBIQV1	AMMESSO	NO	€ 25.000,00	€ 31.635.000,00
2213	34	Frappampina	Giuseppe	V0H48T9	AMMESSO	NO	€ 25.000,00	€ 31.660.000,00
2214	34	Perini	Paolo	NNS0TJ2	AMMESSO	NO	€ 7.500,00	€ 31.667.500,00
2215	34	Casamassima	Paola	4BNNME4	AMMESSO	NO	€ 7.500,00	€ 31.675.000,00
2216	34	Migailo	Mariangela	99OVV97	AMMESSO	NO	€ 7.500,00	€ 31.682.500,00
2217	34	Cafarchia	Lara Immacolata	JUJ23I4	AMMESSO	NO	€ 7.500,00	€ 31.690.000,00
2218	34	Rosato	Francesca	S6ZBAN7	AMMESSO	NO	€ 7.500,00	€ 31.697.500,00
2219	33	Pascale	Laura	8LDG3L7	AMMESSO	NO	€ 7.500,00	€ 31.705.000,00
2220	33	Stefanelli	Salvatore	2OCDYE3	AMMESSO	NO	€ 25.000,00	€ 31.730.000,00
2221	33	De Pascali	Giuliano	7JWTEW2	AMMESSO	NO	€ 25.000,00	€ 31.755.000,00
2222	33	De Marianis	Federica	YQ9WX37	AMMESSO	NO	€ 25.000,00	€ 31.780.000,00
2223	33	Rizzo	Alessandro	OOT8OW7	AMMESSO	NO	€ 25.000,00	€ 31.805.000,00
2224	33	Mangialardi	Giuditta Ilaria	4UPNXM0	AMMESSO	NO	€ 7.500,00	€ 31.812.500,00
2225	33	Pluchinotta	Irene	XGEVCN3	AMMESSO	NO	€ 15.000,00	€ 31.827.500,00
2226	33	Duma	Francesca Carmen	JSIW4I8	AMMESSO	NO	€ 15.000,00	€ 31.842.500,00
2227	33	Carrozzo	Michela	7X7DUD5	AMMESSO	NO	€ 15.000,00	€ 31.857.500,00
2228	33	Gerardi	Chiara	FS1KQX3	AMMESSO	NO	€ 15.000,00	€ 31.872.500,00
2229	33	Marcotuli	Ilaria	O0QLVK1	AMMESSO	NO	€ 7.500,00	€ 31.880.000,00
2230	33	Fascetto Sivillo	Roberta	YWHX3Y8	AMMESSO	NO	€ 15.000,00	€ 31.895.000,00
2231	33	Terlizzi	Valentina	89E7S52	AMMESSO	NO	€ 15.000,00	€ 31.910.000,00
2232	33	Lamanna	Nicola	KDL5T92	AMMESSO	NO	€ 15.000,00	€ 31.925.000,00

Area politiche per lo Sviluppo, il Lavoro e l'Innovazione
Servizio Formazione Professionale

Allegato A

POR PUGLIA - F.S.E. 2007/2013 - Ob. 1 Convergenza
Asse IV - Capitale Umano

Avviso n. 3/2011 - RITORNO AL FUTURO

approvato con D.D. n. 1197 del 14/06/2011 pubblicata sul BURP n. 94 del 16/06/2011
e rettificata con D.D. n. 1369 del 04/07/2011 pubblicata sul BURP n. 107 del 07/07/2011

GRADUATORIA DEFINITIVA

N° CANDIDATI	PUNTI	COGNOME	NOME	CODICE PRATICA	ESITO	FINANZIATO	IMPORTO BORSA	SOMMA PROGRESSIVA
2233	33	Valente	Angelica	DM2VVY9	AMMESSO	NO	€ 15.000,00	€ 31.940.000,00
2234	33	Di Gioia	Vito	TMP5YL4	AMMESSO	NO	€ 15.000,00	€ 31.955.000,00
2235	33	Dalessio	Stefania	I4GM9W3	AMMESSO	NO	€ 7.500,00	€ 31.962.500,00
2236	33	Martucci	Tiziana	YQ2WTG3	AMMESSO	NO	€ 7.500,00	€ 31.970.000,00
2237	33	Lisi	Maria Costanza	I8BWBG6	AMMESSO	NO	€ 25.000,00	€ 31.995.000,00
2238	33	Biallo	Giuseppe	13UJC82	AMMESSO	NO	€ 25.000,00	€ 32.020.000,00
2239	33	De Palma	Carmela	5UZV833	AMMESSO	NO	€ 15.000,00	€ 32.035.000,00
2240	33	Greco	Concetta	BVU9DY5	AMMESSO	NO	€ 15.000,00	€ 32.050.000,00
2241	33	Caroli	Grazia	YB9FST4	AMMESSO	NO	€ 15.000,00	€ 32.065.000,00
2242	33	Montenegro	Annalisa	JLBGPD1	AMMESSO	NO	€ 7.500,00	€ 32.072.500,00
2243	33	Palmieri	Francesca	ZWJIJW3	AMMESSO	NO	€ 7.500,00	€ 32.080.000,00
2244	33	Travaglio	Marina	18WRC78	AMMESSO	NO	€ 7.500,00	€ 32.087.500,00
2245	33	Andrisano	Chiara	I7VDTO8	AMMESSO	NO	€ 25.000,00	€ 32.112.500,00
2246	33	Panaro	Stefania Maria	VV4QCA7	AMMESSO	NO	€ 25.000,00	€ 32.137.500,00
2247	33	Pomarico	Daniela	NSPPPW2	AMMESSO	NO	€ 7.500,00	€ 32.145.000,00
2248	33	Borrello	Loredana	5E961K6	AMMESSO	NO	€ 7.500,00	€ 32.152.500,00
2249	33	Roseto	Claudio	8NFUO87	AMMESSO	NO	€ 15.000,00	€ 32.167.500,00
2250	33	Locorotondo	Maria Concetta	SEUDYV6	AMMESSO	NO	€ 7.500,00	€ 32.175.000,00
2251	33	Vessio	Elena	YIFFNP1	AMMESSO	NO	€ 7.500,00	€ 32.182.500,00
2252	33	Ferrante	Francesco	Y74E2D2	AMMESSO	NO	€ 15.000,00	€ 32.197.500,00
2253	33	Carbone	Antonella	0G1LHV7	AMMESSO	NO	€ 7.500,00	€ 32.205.000,00
2254	33	Maggiotto	Roberta	N43LDC7	AMMESSO	NO	€ 7.500,00	€ 32.212.500,00
2255	33	De Vittorio	Cristina	4K669Q3	AMMESSO	NO	€ 15.000,00	€ 32.227.500,00
2256	33	Monitillo	Pietro	O6H5JY8	AMMESSO	NO	€ 25.000,00	€ 32.252.500,00
2257	33	Lobascio	Gianluca	JPYBL67	AMMESSO	NO	€ 15.000,00	€ 32.267.500,00
2258	33	Maielli	Valeria	TBJTVP8	AMMESSO	NO	€ 25.000,00	€ 32.292.500,00
2259	33	Mangino	Rita	M79KVJ6	AMMESSO	NO	€ 7.500,00	€ 32.300.000,00
2260	33	Guarini	Deborah, Anna	KVS44H6	AMMESSO	NO	€ 15.000,00	€ 32.315.000,00
2261	33	Ignomeriello	Vito	79A3YH6	AMMESSO	NO	€ 15.000,00	€ 32.330.000,00
2262	33	Rosato	Ignazio Giuseppe	K7G4XE7	AMMESSO	NO	€ 7.500,00	€ 32.337.500,00
2263	33	Russo	Nicola Antonio	QXSYBQ5	AMMESSO	NO	€ 25.000,00	€ 32.362.500,00

Area politiche per lo Sviluppo, il Lavoro e l'Innovazione
Servizio Formazione Professionale

Allegato A

POR PUGLIA - F.S.E. 2007/2013 - Ob. 1 Convergenza
Asse IV - Capitale Umano

Avviso n. 3/2011 - RITORNO AL FUTURO

approvato con D.D. n. 1197 del 14/06/2011 pubblicata sul BURP n. 94 del 16/06/2011
e rettificata con D.D. n. 1369 del 04/07/2011 pubblicata sul BURP n. 107 del 07/07/2011

GRADUATORIA DEFINITIVA

N° CANDIDATI	PUNTI	COGNOME	NOME	CODICE PRATICA	ESITO	FINANZIATO	IMPORTO BORSA	SOMMA PROGRESSIVA
2264	33	Caione	Arturo	0VXIHG3	AMMESSO	NO	€ 15.000,00	€ 32.377.500,00
2265	33	Valentino	Marcello	QL5P5P6	AMMESSO	NO	€ 15.000,00	€ 32.392.500,00
2266	33	Basile	Nadia	JEEQL89	AMMESSO	NO	€ 15.000,00	€ 32.407.500,00
2267	33	Borraccino	Emanuela	UNX86J1	AMMESSO	NO	€ 15.000,00	€ 32.422.500,00
2268	33	Antonaci	Maria Carmen	9KM7YT7	AMMESSO	NO	€ 7.500,00	€ 32.430.000,00
2269	33	Coronese	Cosimo	OD6GEC7	AMMESSO	NO	€ 25.000,00	€ 32.455.000,00
2270	33	Romano	Claudia	P6FMTI9	AMMESSO	NO	€ 15.000,00	€ 32.470.000,00
2271	32	Mazzotta	Sara	RFBM5Q6	AMMESSO	NO	€ 15.000,00	€ 32.485.000,00
2272	32	Silvestri	Pietro	0YPYMI7	AMMESSO	NO	€ 7.500,00	€ 32.492.500,00
2273	32	Manieri	Gioele	PHFZML6	AMMESSO	NO	€ 7.500,00	€ 32.500.000,00
2274	32	Quaranta	Federica	V1CXOS6	AMMESSO	NO	€ 7.500,00	€ 32.507.500,00
2275	32	Saracino	Laura	F506142	AMMESSO	NO	€ 7.500,00	€ 32.515.000,00
2276	32	Di Noia	Sabina	1AC81D4	AMMESSO	NO	€ 25.000,00	€ 32.540.000,00
2277	32	Settanni	Rocco Davide	4VJCPK7	AMMESSO	NO	€ 15.000,00	€ 32.555.000,00
2278	32	Troisio	Federica	75250A9	AMMESSO	NO	€ 15.000,00	€ 32.570.000,00
2279	32	Trivisani	Antonello	8XP2R61	AMMESSO	NO	€ 7.500,00	€ 32.577.500,00
2280	32	Clarizio	Rossella	BEAWCE0	AMMESSO	NO	€ 7.500,00	€ 32.585.000,00
2281	32	Silecchio	Maria	03KGIC0	AMMESSO	NO	€ 7.500,00	€ 32.592.500,00
2282	32	Miraglino	Francesco	DFIA3L4	AMMESSO	NO	€ 15.000,00	€ 32.607.500,00
2283	32	Labarbuta	Carmine	I6TQP58	AMMESSO	NO	€ 15.000,00	€ 32.622.500,00
2284	32	Maiellaro	Paolo	Z393QO7	AMMESSO	NO	€ 15.000,00	€ 32.637.500,00
2285	32	Saracino	Mariana	X8UXLW3	AMMESSO	NO	€ 15.000,00	€ 32.652.500,00
2286	32	Leo	Mirko	F9UBY81	AMMESSO	NO	€ 15.000,00	€ 32.667.500,00
2287	32	Cacciapaglia	Davide	SH5GVC8	AMMESSO	NO	€ 15.000,00	€ 32.682.500,00
2288	32	Pastore	Sabrina	X28YCN3	AMMESSO	NO	€ 7.500,00	€ 32.690.000,00
2289	32	Stano	Cristina	I1KDKA3	AMMESSO	NO	€ 15.000,00	€ 32.705.000,00
2290	32	Martino	Marco	NYVZSY5	AMMESSO	NO	€ 15.000,00	€ 32.720.000,00
2291	32	Monteduro	Francesco	K2L6E18	AMMESSO	NO	€ 7.500,00	€ 32.727.500,00
2292	32	Fardello	Federica	67Q6QI8	AMMESSO	NO	€ 25.000,00	€ 32.752.500,00
2293	32	Renna	Valentina	L68A3R3	AMMESSO	NO	€ 25.000,00	€ 32.777.500,00
2294	32	De Candia	Lucia Azzurra	BXSJHU2	AMMESSO	NO	€ 25.000,00	€ 32.802.500,00

Area politiche per lo Sviluppo, il Lavoro e l'Innovazione
Servizio Formazione Professionale

Allegato A

POR PUGLIA - F.S.E. 2007/2013 - Ob. 1 Convergenza
Asse IV - Capitale Umano

Avviso n. 3/2011 - RITORNO AL FUTURO

approvato con D.D. n. 1197 del 14/06/2011 pubblicata sul BURP n. 94 del 16/06/2011
e rettificata con D.D. n. 1369 del 04/07/2011 pubblicata sul BURP n. 107 del 07/07/2011

GRADUATORIA DEFINITIVA

N° CANDIDATI	PUNTI	COGNOME	NOME	CODICE PRATICA	ESITO	FINANZIATO	IMPORTO BORSA	SOMMA PROGRESSIVA
2295	32	Colonna	Pasquale	341T0P0	AMMESSO	NO	€ 7.500,00	€ 32.810.000,00
2296	32	Tabaku	Ledian	MRA8OT1	AMMESSO	NO	€ 25.000,00	€ 32.835.000,00
2297	32	Longo	Giuseppe	8ER7M94	AMMESSO	NO	€ 15.000,00	€ 32.850.000,00
2298	32	Cavallo	Annamaria	JEYWXJ1	AMMESSO	NO	€ 15.000,00	€ 32.865.000,00
2299	32	Colapinto	Andrea Michele	N8UNHH6	AMMESSO	NO	€ 25.000,00	€ 32.890.000,00
2300	32	Vero	Francesca	26YW5I5	AMMESSO	NO	€ 7.500,00	€ 32.897.500,00
2301	32	De Roma	Siriana	M5BQ793	AMMESSO	NO	€ 7.500,00	€ 32.905.000,00
2302	32	Montemurro	Nicola	0CBHA99	AMMESSO	NO	€ 25.000,00	€ 32.930.000,00
2303	32	Petrachi	Emanuele	AJCWEL6	AMMESSO	NO	€ 15.000,00	€ 32.945.000,00
2304	32	Roberto	Vincenzo	DE4CFC6	AMMESSO	NO	€ 15.000,00	€ 32.960.000,00
2305	32	Serratì	Ermanno	2CYBF53	AMMESSO	NO	€ 15.000,00	€ 32.975.000,00
2306	32	Caringella	Maria	NLOCWQ2	AMMESSO	NO	€ 7.500,00	€ 32.982.500,00
2307	32	Meta	Rinald	OAQC446	AMMESSO	NO	€ 25.000,00	€ 33.007.500,00
2308	32	Chianura	Fausto	BPIM5E4	AMMESSO	NO	€ 7.500,00	€ 33.015.000,00
2309	32	Matteo	Colletta	XQWXO48	AMMESSO	NO	€ 15.000,00	€ 33.030.000,00
2310	32	Indennidate	Maria Roberta	JFPFYF2	AMMESSO	NO	€ 7.500,00	€ 33.037.500,00
2311	32	Durante	Francesco	IVBBGS1	AMMESSO	NO	€ 25.000,00	€ 33.062.500,00
2312	32	Ciampi	Emilia	YDGQBU4	AMMESSO	NO	€ 7.500,00	€ 33.070.000,00
2313	32	Varrecchia	Daniela	5F46VR4	AMMESSO	NO	€ 7.500,00	€ 33.077.500,00
2314	32	Anzillotta	Santo	HGM8NN6	AMMESSO	NO	€ 7.500,00	€ 33.085.000,00
2315	32	Accadia	Antonio	9LCOBQ4	AMMESSO	NO	€ 7.500,00	€ 33.092.500,00
2316	32	Loizzo	Michele	V8VHV63	AMMESSO	NO	€ 25.000,00	€ 33.117.500,00
2317	32	Cerbino	Elena	798G1E8	AMMESSO	NO	€ 25.000,00	€ 33.142.500,00
2318	32	Lepore	Francesco Giuseppe	BL8NJ81	AMMESSO	NO	€ 25.000,00	€ 33.167.500,00
2319	32	Lamberti	Alessio	3IHJ2M7	AMMESSO	NO	€ 15.000,00	€ 33.182.500,00
2320	32	Musca	Francesca	F3GOYN7	AMMESSO	NO	€ 15.000,00	€ 33.197.500,00
2321	32	Milo	Angelo	CPJBD84	AMMESSO	NO	€ 15.000,00	€ 33.212.500,00
2322	32	Mazza	Dario	SC3E5W0	AMMESSO	NO	€ 7.500,00	€ 33.220.000,00
2323	32	Romano	Fabio	21A9102	AMMESSO	NO	€ 15.000,00	€ 33.235.000,00
2324	32	Mongelli	Nunzio	QPL3UZ7	AMMESSO	NO	€ 15.000,00	€ 33.250.000,00
2325	32	Cinquino	Vincenzo	Q4XOI35	AMMESSO	NO	€ 25.000,00	€ 33.275.000,00

Area politiche per lo Sviluppo, il Lavoro e l'Innovazione
Servizio Formazione Professionale

Allegato A

POR PUGLIA - F.S.E. 2007/2013 - Ob. 1 Convergenza
Asse IV - Capitale Umano

Avviso n. 3/2011 - RITORNO AL FUTURO

approvato con D.D. n. 1197 del 14/06/2011 pubblicata sul BURP n. 94 del 16/06/2011
e rettificata con D.D. n. 1369 del 04/07/2011 pubblicata sul BURP n. 107 del 07/07/2011

GRADUATORIA DEFINITIVA

N° CANDIDATI	PUNTI	COGNOME	NOME	CODICE PRATICA	ESITO	FINANZIATO	IMPORTO BORSA	SOMMA PROGRESSIVA
2326	32	Di Liso	Daria	L4OFRG3	AMMESSO	NO	€ 15.000,00	€ 33.290.000,00
2327	32	Rizzo	Angela	9QF47P1	AMMESSO	NO	€ 7.500,00	€ 33.297.500,00
2328	32	Mariano	Federica	SBOJ0T3	AMMESSO	NO	€ 25.000,00	€ 33.322.500,00
2329	32	Russo	Pasquale	X9BCPL3	AMMESSO	NO	€ 25.000,00	€ 33.347.500,00
2330	32	Vergari	Natascia	7N1IXU9	AMMESSO	NO	€ 15.000,00	€ 33.362.500,00
2331	32	Antonucci	Giuseppe	VNLHUE2	AMMESSO	NO	€ 7.500,00	€ 33.370.000,00
2332	32	Zagariello	Fabio	3JE84A0	AMMESSO	NO	€ 15.000,00	€ 33.385.000,00
2333	32	Stufano	Luigi	TEXCE40	AMMESSO	NO	€ 15.000,00	€ 33.400.000,00
2334	32	Caringella	Manuela	IBGXHP6	AMMESSO	NO	€ 15.000,00	€ 33.415.000,00
2335	32	Anzilotto	Rossana	T96VCA1	AMMESSO	NO	€ 25.000,00	€ 33.440.000,00
2336	32	Luciano	Schito	28JX8Q9	AMMESSO	NO	€ 25.000,00	€ 33.465.000,00
2337	32	Pezzolla	Jessica	55NSHW6	AMMESSO	NO	€ 7.500,00	€ 33.472.500,00
2338	32	Ferraro	Caterina	8TW81I8	AMMESSO	NO	€ 25.000,00	€ 33.497.500,00
2339	32	Albano	Maria	C2UT934	AMMESSO	NO	€ 25.000,00	€ 33.522.500,00
2340	32	Greco	Antonio	FAN3RH4	AMMESSO	NO	€ 15.000,00	€ 33.537.500,00
2341	32	Mele	Giovanni	QLOXFA2	AMMESSO	NO	€ 15.000,00	€ 33.552.500,00
2342	32	Di Gioia	Demetrio	O2THMT2	AMMESSO	NO	€ 7.500,00	€ 33.560.000,00
2343	31	Ferrara	Pasquale	NDUUKA8	AMMESSO	NO	€ 7.500,00	€ 33.567.500,00
2344	31	De Giovanni	Chiara	GQIHTW7	AMMESSO	NO	€ 7.500,00	€ 33.575.000,00
2345	31	Triggiani	Mario	0W0VJS2	AMMESSO	NO	€ 15.000,00	€ 33.590.000,00
2346	31	Montepeloso	Mirko	9FZBD78	AMMESSO	NO	€ 15.000,00	€ 33.605.000,00
2347	31	Nesca	Nunzia	DRRXKP8	AMMESSO	NO	€ 7.500,00	€ 33.612.500,00
2348	31	Orlandino	Anna	T0BNT93	AMMESSO	NO	€ 15.000,00	€ 33.627.500,00
2349	31	Grottola	Alex	6VOPDF7	AMMESSO	NO	€ 7.500,00	€ 33.635.000,00
2350	31	Chieti	Antonella	NWLNM06	AMMESSO	NO	€ 15.000,00	€ 33.650.000,00
2351	31	Amoia	Giuseppe	5TBBO09	AMMESSO	NO	€ 15.000,00	€ 33.665.000,00
2352	31	Convertini	Maria Valeria	QN7FIZ6	AMMESSO	NO	€ 7.500,00	€ 33.672.500,00
2353	31	Vergine	Paola	RMGYVT4	AMMESSO	NO	€ 15.000,00	€ 33.687.500,00
2354	31	Leonetti	Riccardo	4TUHUU6	AMMESSO	NO	€ 25.000,00	€ 33.712.500,00
2355	31	Capuano	Donato	C1BWU25	AMMESSO	NO	€ 25.000,00	€ 33.737.500,00
2356	31	Tardio	Alfredo	98FCVY2	AMMESSO	NO	€ 15.000,00	€ 33.752.500,00

Area politiche per lo Sviluppo, il Lavoro e l'Innovazione
Servizio Formazione Professionale

Allegato A

POR PUGLIA - F.S.E. 2007/2013 - Ob. 1 Convergenza
Asse IV - Capitale Umano

Avviso n. 3/2011 - RITORNO AL FUTURO

approvato con D.D. n. 1197 del 14/06/2011 pubblicata sul BURP n. 94 del 16/06/2011
e rettificata con D.D. n. 1369 del 04/07/2011 pubblicata sul BURP n. 107 del 07/07/2011

GRADUATORIA DEFINITIVA

N° CANDIDATI	PUNTI	COGNOME	NOME	CODICE PRATICA	ESITO	FINANZIATO	IMPORTO BORSA	SOMMA PROGRESSIVA
2357	31	Leoce	Alessio	T342642	AMMESSO	NO	€ 15.000,00	€ 33.767.500,00
2358	31	Marmo	Savino	12PXYB5	AMMESSO	NO	€ 7.500,00	€ 33.775.000,00
2359	31	Matera	Sabrina	P5MQO14	AMMESSO	NO	€ 7.500,00	€ 33.782.500,00
2360	31	Lupariello	Giovanna	4HWO5H1	AMMESSO	NO	€ 7.500,00	€ 33.790.000,00
2361	31	Larocca	Pantaleo	8BNKLH0	AMMESSO	NO	€ 25.000,00	€ 33.815.000,00
2362	31	Rizzi	Vincenza	P64ELW1	AMMESSO	NO	€ 25.000,00	€ 33.840.000,00
2363	31	Orlando	Doris	XEQ4175	AMMESSO	NO	€ 15.000,00	€ 33.855.000,00
2364	31	Cazzella	Francesco	A1UX1W4	AMMESSO	NO	€ 15.000,00	€ 33.870.000,00
2365	31	Chiaramonte	Floriana	RP1ZNU4	AMMESSO	NO	€ 15.000,00	€ 33.885.000,00
2366	31	Russo	Giuseppe	W3CXAN4	AMMESSO	NO	€ 15.000,00	€ 33.900.000,00
2367	31	Brescia	Mosè Giulio	H5AG733	AMMESSO	NO	€ 7.500,00	€ 33.907.500,00
2368	31	Coscia	Maria	JYYRCN2	AMMESSO	NO	€ 15.000,00	€ 33.922.500,00
2369	31	Pitarra	Stefania	7QA1473	AMMESSO	NO	€ 15.000,00	€ 33.937.500,00
2370	31	Valentini	Silvia	SSQAAF0	AMMESSO	NO	€ 15.000,00	€ 33.952.500,00
2371	30	Pontrelli	Alessandro	LKZ1540	AMMESSO	NO	€ 25.000,00	€ 33.977.500,00
2372	30	Salonna	Cosimo	5EA6CI3	AMMESSO	NO	€ 25.000,00	€ 34.002.500,00
2373	30	Sicuro	Maria Alessandra	CHBIUC1	AMMESSO	NO	€ 15.000,00	€ 34.017.500,00
2374	30	Sicuro	Anna Elisa	76PGIX4	AMMESSO	NO	€ 15.000,00	€ 34.032.500,00
2375	30	Dentice	Immacolata	LFFBB41	AMMESSO	NO	€ 7.500,00	€ 34.040.000,00
2376	30	Rustico	Riccardo	LRJ1JI3	AMMESSO	NO	€ 15.000,00	€ 34.055.000,00
2377	30	Scurti	Alessandra	8J7YM08	AMMESSO	NO	€ 25.000,00	€ 34.080.000,00
2378	30	De Toma	Leonardo	D53SQV3	AMMESSO	NO	€ 25.000,00	€ 34.105.000,00
2379	30	Ditano	Stefano	3KXHM36	AMMESSO	NO	€ 7.500,00	€ 34.112.500,00
2380	30	Varratta	Mauro	5B5PK78	AMMESSO	NO	€ 15.000,00	€ 34.127.500,00
2381	30	Molea	Valeria	O9TM822	AMMESSO	NO	€ 7.500,00	€ 34.135.000,00
2382	30	Del Prete	Stefano	U81WQA9	AMMESSO	NO	€ 25.000,00	€ 34.160.000,00
2383	30	De Bonis	Angela	XCCEF88	AMMESSO	NO	€ 15.000,00	€ 34.175.000,00
2384	30	Lafasciano	Giulia	W6P5X53	AMMESSO	NO	€ 25.000,00	€ 34.200.000,00
2385	30	Baldari	Valentina	9FDJPR2	AMMESSO	NO	€ 25.000,00	€ 34.225.000,00
2386	30	De Filippis	Francesco	I138KV2	AMMESSO	NO	€ 7.500,00	€ 34.232.500,00
2387	30	Contegreco	Francesco	A5AOUQ6	AMMESSO	NO	€ 15.000,00	€ 34.247.500,00

Area politiche per lo Sviluppo, il Lavoro e l'Innovazione
Servizio Formazione Professionale

Allegato A

POR PUGLIA - F.S.E. 2007/2013 - Ob. 1 Convergenza
Asse IV - Capitale Umano

Avviso n. 3/2011 - RITORNO AL FUTURO

approvato con D.D. n. 1197 del 14/06/2011 pubblicata sul BURP n. 94 del 16/06/2011
e rettificata con D.D. n. 1369 del 04/07/2011 pubblicata sul BURP n. 107 del 07/07/2011

GRADUATORIA DEFINITIVA

N° CANDIDATI	PUNTI	COGNOME	NOME	CODICE PRATICA	ESITO	FINANZIATO	IMPORTO BORSA	SOMMA PROGRESSIVA
2388	30	Danese	Viviana	U9PKR57	AMMESSO	NO	€ 15.000,00	€ 34.262.500,00
2389	30	Battista	Stefano	PSQQ6Q3	AMMESSO	NO	€ 15.000,00	€ 34.277.500,00
2390	30	Tanese	Francesca	25SQD45	AMMESSO	NO	€ 7.500,00	€ 34.285.000,00
2391	30	Piccinni	Salvatore	K88RCC4	AMMESSO	NO	€ 15.000,00	€ 34.300.000,00
2392	30	Mele	Francesco	H6FVV38	AMMESSO	NO	€ 15.000,00	€ 34.315.000,00
2393	30	Serafini	Valentina	4QCXHN2	AMMESSO	NO	€ 15.000,00	€ 34.330.000,00
2394	30	Stufano	Antonella	FO7BPU8	AMMESSO	NO	€ 7.500,00	€ 34.337.500,00
2395	30	Granieri	Antonio Elia	FP2D626	AMMESSO	NO	€ 15.000,00	€ 34.352.500,00
2396	30	Sergi	Monica	KE7EWJ2	AMMESSO	NO	€ 15.000,00	€ 34.367.500,00
2397	30	Petruzzi	Fernando	9PN7NS4	AMMESSO	NO	€ 15.000,00	€ 34.382.500,00
2398	30	D'Antuono	Francesco Paolo	8L9AIU0	AMMESSO	NO	€ 15.000,00	€ 34.397.500,00
2399	30	Tota	Francesca	K4THIV2	AMMESSO	NO	€ 15.000,00	€ 34.412.500,00
2400	30	Melchionda	Antonia	PSLR318	AMMESSO	NO	€ 15.000,00	€ 34.427.500,00
2401	30	Degaetano	Valentina	B7PKVY1	AMMESSO	NO	€ 15.000,00	€ 34.442.500,00
2402	30	Rogliero	Maurizio Massimiliano	CCYV4U5	AMMESSO	NO	€ 7.500,00	€ 34.450.000,00
2403	30	Santoruvo	Pier Francesco	YTHKH94	AMMESSO	NO	€ 15.000,00	€ 34.465.000,00
2404	30	Corcella	Giacomo	C1DLGY3	AMMESSO	NO	€ 15.000,00	€ 34.480.000,00
2405	30	Pisanò	Simone	IBY4MN6	AMMESSO	NO	€ 7.500,00	€ 34.487.500,00
2406	30	Paradiso	Michele	RKKNMY6	AMMESSO	NO	€ 7.500,00	€ 34.495.000,00
2407	30	Bitetti	Gianvito	7DFLSR3	AMMESSO	NO	€ 15.000,00	€ 34.510.000,00
2408	30	Petracca	Giorgio	EL85ZD6	AMMESSO	NO	€ 25.000,00	€ 34.535.000,00
2409	30	Cardinale	Maria Isabella	8JTTLD8	AMMESSO	NO	€ 15.000,00	€ 34.550.000,00
2410	30	Marsella	Dario	SEJNOI6	AMMESSO	NO	€ 15.000,00	€ 34.565.000,00
2411	30	Iacovelli	Francesco	7HVHXD2	AMMESSO	NO	€ 7.500,00	€ 34.572.500,00
2412	30	Masi	Marco	BWCPOW7	AMMESSO	NO	€ 7.500,00	€ 34.580.000,00
2413	30	De Benedittis	Antonio Achille	YQHRWF4	AMMESSO	NO	€ 15.000,00	€ 34.595.000,00
2414	30	Sasanelli	Valeria	VH9A0N7	AMMESSO	NO	€ 15.000,00	€ 34.610.000,00
2415	30	Caforio	Maria Vincenza	L63MC83	AMMESSO	NO	€ 7.500,00	€ 34.617.500,00
2416	30	Lorusso	Nunzia	ELAUZ65	AMMESSO	NO	€ 15.000,00	€ 34.632.500,00
2417	30	Bernaudo	Carolina	Y7JKYH5	AMMESSO	NO	€ 7.500,00	€ 34.640.000,00
2418	30	Ignone	Andrea	LOMTUH2	AMMESSO	NO	€ 7.500,00	€ 34.647.500,00

Area politiche per lo Sviluppo, il Lavoro e l'Innovazione
Servizio Formazione Professionale

Allegato A

POR PUGLIA - F.S.E. 2007/2013 - Ob. 1 Convergenza
Asse IV - Capitale Umano

Avviso n. 3/2011 - RITORNO AL FUTURO

approvato con D.D. n. 1197 del 14/06/2011 pubblicata sul BURP n. 94 del 16/06/2011
e rettificata con D.D. n. 1369 del 04/07/2011 pubblicata sul BURP n. 107 del 07/07/2011

GRADUATORIA DEFINITIVA

N° CANDIDATI	PUNTI	COGNOME	NOME	CODICE PRATICA	ESITO	FINANZIATO	IMPORTO BORSA	SOMMA PROGRESSIVA
2419	30	La Grasta	Michele	E5QJDI8	AMMESSO	NO	€ 15.000,00	€ 34.662.500,00
2420	30	Tuseo	Raffaele	XUBOA27	AMMESSO	NO	€ 15.000,00	€ 34.677.500,00
2421	30	Greco	Marcello	7XUF2E9	AMMESSO	NO	€ 25.000,00	€ 34.702.500,00
2422	30	Scarafino	Luciana	6GQ99Y4	AMMESSO	NO	€ 15.000,00	€ 34.717.500,00
2423	30	Bianco	Francesco	1F3HK34	AMMESSO	NO	€ 15.000,00	€ 34.732.500,00
2424	30	Barbaro	Cristina	IM1EU29	AMMESSO	NO	€ 15.000,00	€ 34.747.500,00
2425	30	Netti	Giorgia	WRB0I48	AMMESSO	NO	€ 7.500,00	€ 34.755.000,00
2426	30	Marchetti	Michele	Q4SO9F3	AMMESSO	NO	€ 25.000,00	€ 34.780.000,00
2427	30	Perrini	Ottavio	6U1AKI6	AMMESSO	NO	€ 25.000,00	€ 34.805.000,00
2428	30	Bonifacio	Ermelinda	48HXRT7	AMMESSO	NO	€ 15.000,00	€ 34.820.000,00
2429	30	Dell'Abate	Laura	U1EWPM1	AMMESSO	NO	€ 15.000,00	€ 34.835.000,00
2430	30	Barbaro	Cosimo	1SNZ2E7	AMMESSO	NO	€ 25.000,00	€ 34.860.000,00
2431	30	Castriota	Giorgio	ZZCRG75	AMMESSO	NO	€ 7.500,00	€ 34.867.500,00
2432	30	Pagliari	Simona	FKWMWR5	AMMESSO	NO	€ 15.000,00	€ 34.882.500,00
2433	29	Chiariello	Giuseppe	JZ5WAG8	AMMESSO	NO	€ 15.000,00	€ 34.897.500,00
2434	29	Caramuscio	Francesco	338SNC5	AMMESSO	NO	€ 25.000,00	€ 34.922.500,00
2435	29	Colacicco	Lucia	15TAQZ7	AMMESSO	NO	€ 7.500,00	€ 34.930.000,00
2436	29	Fari'	Valentina	H6WWSU0	AMMESSO	NO	€ 25.000,00	€ 34.955.000,00
2437	29	Castagneri	Rosaria	NI5U1D7	AMMESSO	NO	€ 7.500,00	€ 34.962.500,00
2438	29	Macrì	Margherita	X9VRMM9	AMMESSO	NO	€ 15.000,00	€ 34.977.500,00
2439	29	Antonio	Lorusso	JD22NU3	AMMESSO	NO	€ 7.500,00	€ 34.985.000,00
2440	29	Venuti	Sara	EMTHO27	AMMESSO	NO	€ 25.000,00	€ 35.010.000,00
2441	29	Massafra	Antonia Anna	GAED3F1	AMMESSO	NO	€ 7.500,00	€ 35.017.500,00
2442	29	Marino	Alessia	JK84YW2	AMMESSO	NO	€ 15.000,00	€ 35.032.500,00
2443	29	Sgambati	Felice	24Q70K6	AMMESSO	NO	€ 7.500,00	€ 35.040.000,00
2444	29	D'Ettorre	Giuseppina	KGA8I87	AMMESSO	NO	€ 7.500,00	€ 35.047.500,00
2445	29	Cirignola	Carola	L5MITW6	AMMESSO	NO	€ 15.000,00	€ 35.062.500,00
2446	29	De Candia	Sergio	FL1V973	AMMESSO	NO	€ 7.500,00	€ 35.070.000,00
2447	29	Biancofiore	Michele	EFAOPS1	AMMESSO	NO	€ 15.000,00	€ 35.085.000,00
2448	29	Tanese	Cristian	NHCWXD7	AMMESSO	NO	€ 15.000,00	€ 35.100.000,00
2449	29	Quaranta	Ottavio	DSVD3Q3	AMMESSO	NO	€ 15.000,00	€ 35.115.000,00

Area politiche per lo Sviluppo, il Lavoro e l'Innovazione
Servizio Formazione Professionale

Allegato A

POR PUGLIA - F.S.E. 2007/2013 - Ob. 1 Convergenza
Asse IV - Capitale Umano

Avviso n. 3/2011 - RITORNO AL FUTURO

approvato con D.D. n. 1197 del 14/06/2011 pubblicata sul BURP n. 94 del 16/06/2011
e rettificata con D.D. n. 1369 del 04/07/2011 pubblicata sul BURP n. 107 del 07/07/2011

GRADUATORIA DEFINITIVA

N° CANDIDATI	PUNTI	COGNOME	NOME	CODICE PRATICA	ESITO	FINANZIATO	IMPORTO BORSA	SOMMA PROGRESSIVA
2450	29	Filoni	Giada	IJJBQS5	AMMESSO	NO	€ 7.500,00	€ 35.122.500,00
2451	29	Chiara	Piero	GU5PKA1	AMMESSO	NO	€ 25.000,00	€ 35.147.500,00
2452	29	Sisto	Patrizia	5ZKRQC4	AMMESSO	NO	€ 7.500,00	€ 35.155.000,00
2453	29	Potenza	Vito	676B1I6	AMMESSO	NO	€ 7.500,00	€ 35.162.500,00
2454	29	Verardi	Andrea	U2IXWL1	AMMESSO	NO	€ 15.000,00	€ 35.177.500,00
2455	29	Lisi	Adriano	0ORFP98	AMMESSO	NO	€ 7.500,00	€ 35.185.000,00
2456	29	Trombacco	Fabio	WC3HZV5	AMMESSO	NO	€ 15.000,00	€ 35.200.000,00
2457	29	Della Guardia	Floriana	3SO3OB4	AMMESSO	NO	€ 15.000,00	€ 35.215.000,00
2458	29	Fulvi	Pierpaolo	W0REWS6	AMMESSO	NO	€ 7.500,00	€ 35.222.500,00
2459	29	Colucci	Elisa	0G9JJ78	AMMESSO	NO	€ 25.000,00	€ 35.247.500,00
2460	28	Santomasi	Giovanni	8VMNMG5	AMMESSO	NO	€ 15.000,00	€ 35.262.500,00
2461	28	Dell'Aquila	Tommaso Pio	RKWAPD4	AMMESSO	NO	€ 7.500,00	€ 35.270.000,00
2462	28	Sottile	Francesco	EJ83TQ5	AMMESSO	NO	€ 7.500,00	€ 35.277.500,00
2463	28	Gemma	Andrea	5L3U452	AMMESSO	NO	€ 15.000,00	€ 35.292.500,00
2464	28	Palamà	Francesco	LX5QCX2	AMMESSO	NO	€ 15.000,00	€ 35.307.500,00
2465	28	Prencipe	Raffaela	TKB8172	AMMESSO	NO	€ 15.000,00	€ 35.322.500,00
2466	28	Margherita	Giuseppe	HZ8PR83	AMMESSO	NO	€ 7.500,00	€ 35.330.000,00
2467	28	Mitolo	Maria	R53MDE3	AMMESSO	NO	€ 7.500,00	€ 35.337.500,00
2468	28	Caracciolo	Federico	1XEG6J7	AMMESSO	NO	€ 15.000,00	€ 35.352.500,00
2469	28	Avella	Anna Maria	8DKWH89	AMMESSO	NO	€ 25.000,00	€ 35.377.500,00
2470	28	Careccia	Natalia	E8TF9F3	AMMESSO	NO	€ 15.000,00	€ 35.392.500,00
2471	28	Salatino	Maria	OWQ1BN8	AMMESSO	NO	€ 25.000,00	€ 35.417.500,00
2472	28	Bresciani	Valentina	G0QMWX2	AMMESSO	NO	€ 7.500,00	€ 35.425.000,00
2473	28	Masi	Monica	HEM4261	AMMESSO	NO	€ 7.500,00	€ 35.432.500,00
2474	28	Lepore	Pantaleo	UD118P4	AMMESSO	NO	€ 15.000,00	€ 35.447.500,00
2475	28	Giorgino	Elena Maria	APFV662	AMMESSO	NO	€ 25.000,00	€ 35.472.500,00
2476	28	Petrelli	Daniela	P14KSG1	AMMESSO	NO	€ 15.000,00	€ 35.487.500,00
2477	28	Pacente	Rosiliana	LDYDH16	AMMESSO	NO	€ 15.000,00	€ 35.502.500,00
2478	28	Spina	Roberto	SRW4HL8	AMMESSO	NO	€ 15.000,00	€ 35.517.500,00
2479	28	Resta	Maria Donata	2KEMFD7	AMMESSO	NO	€ 15.000,00	€ 35.532.500,00
2480	28	Direnzo	Paolo	OOES6J3	AMMESSO	NO	€ 15.000,00	€ 35.547.500,00

Area politiche per lo Sviluppo, il Lavoro e l'Innovazione
Servizio Formazione Professionale

Allegato A

POR PUGLIA - F.S.E. 2007/2013 - Ob. 1 Convergenza
Asse IV - Capitale Umano

Avviso n. 3/2011 - RITORNO AL FUTURO

approvato con D.D. n. 1197 del 14/06/2011 pubblicata sul BURP n. 94 del 16/06/2011
e rettificata con D.D. n. 1369 del 04/07/2011 pubblicata sul BURP n. 107 del 07/07/2011

GRADUATORIA DEFINITIVA

N° CANDIDATI	PUNTI	COGNOME	NOME	CODICE PRATICA	ESITO	FINANZIATO	IMPORTO BORSA	SOMMA PROGRESSIVA
2481	28	Sardone	Roberto	4AM1MH5	AMMESSO	NO	€ 25.000,00	€ 35.572.500,00
2482	28	Palmitessa	Marica	GBFPCU4	AMMESSO	NO	€ 15.000,00	€ 35.587.500,00
2483	28	Calefati	Sante	9B6K3Y8	AMMESSO	NO	€ 25.000,00	€ 35.612.500,00
2484	28	Pedote	Annantonia	TIJ59M2	AMMESSO	NO	€ 15.000,00	€ 35.627.500,00
2485	28	Di Palma	Barbara	GNL3QW7	AMMESSO	NO	€ 7.500,00	€ 35.635.000,00
2486	28	De Rosa	Nicoletta	PHD3OV4	AMMESSO	NO	€ 7.500,00	€ 35.642.500,00
2487	28	Carpentieri	Gaia	8FG13W6	AMMESSO	NO	€ 7.500,00	€ 35.650.000,00
2488	28	Mastropaolo	Angelo Giulio	8PX47V2	AMMESSO	NO	€ 25.000,00	€ 35.675.000,00
2489	28	Negro	Luigi	MEWYGD7	AMMESSO	NO	€ 25.000,00	€ 35.700.000,00
2490	28	Carbone	Tiziana	Q8IGWD1	AMMESSO	NO	€ 15.000,00	€ 35.715.000,00
2491	28	Signorile	Pietro	0BIJQI3	AMMESSO	NO	€ 7.500,00	€ 35.722.500,00
2492	28	Denora	Giacomo	IO2ECP3	AMMESSO	NO	€ 7.500,00	€ 35.730.000,00
2493	28	Palmieri	Ofelia Anna	5JHSOC8	AMMESSO	NO	€ 15.000,00	€ 35.745.000,00
2494	28	Lillo-Tarì	Donato	J6KYK92	AMMESSO	NO	€ 15.000,00	€ 35.760.000,00
2495	28	Ricchiuto	Serena	D0ZKAV4	AMMESSO	NO	€ 7.500,00	€ 35.767.500,00
2496	28	Di Gioia	Umberto	DCJLVJ7	AMMESSO	NO	€ 15.000,00	€ 35.782.500,00
2497	28	Messina	Francesca	PHE6J77	AMMESSO	NO	€ 25.000,00	€ 35.807.500,00
2498	28	Gobbi	Giuseppe	W4ARB88	AMMESSO	NO	€ 7.500,00	€ 35.815.000,00
2499	28	Marchetti	Giuseppe	PD1TOS8	AMMESSO	NO	€ 25.000,00	€ 35.840.000,00
2500	28	Ribezzo	Carlo	RRDAXO7	AMMESSO	NO	€ 15.000,00	€ 35.855.000,00
2501	28	Quarta	Giuseppe	L4BM024	AMMESSO	NO	€ 7.500,00	€ 35.862.500,00
2502	28	Strusi	Addolorata	N3Y3Q49	AMMESSO	NO	€ 7.500,00	€ 35.870.000,00
2503	28	Granato	Sara Lucia	75TRBF0	AMMESSO	NO	€ 7.500,00	€ 35.877.500,00
2504	28	Laonigro	Rosanna	9A468U1	AMMESSO	NO	€ 15.000,00	€ 35.892.500,00
2505	28	Olivari	Maria	A5XMME1	AMMESSO	NO	€ 7.500,00	€ 35.900.000,00
2506	28	Lobifaro	Maria	3C8D5C1	AMMESSO	NO	€ 7.500,00	€ 35.907.500,00
2507	28	Palazzo	Chiara	85A69V4	AMMESSO	NO	€ 7.500,00	€ 35.915.000,00
2508	27	Manca	Gabriele	6EMFH81	AMMESSO	NO	€ 15.000,00	€ 35.930.000,00
2509	27	Moretti	Anna	CEDSQS6	AMMESSO	NO	€ 15.000,00	€ 35.945.000,00
2510	27	D'Aniello	Antonio	81NSLG3	AMMESSO	NO	€ 15.000,00	€ 35.960.000,00
2511	27	Arice	Andrea	83WBVQ0	AMMESSO	NO	€ 25.000,00	€ 35.985.000,00

Area politiche per lo Sviluppo, il Lavoro e l'Innovazione
Servizio Formazione Professionale

Allegato A

POR PUGLIA - F.S.E. 2007/2013 - Ob. 1 Convergenza
Asse IV - Capitale Umano

Avviso n. 3/2011 - RITORNO AL FUTURO

approvato con D.D. n. 1197 del 14/06/2011 pubblicata sul BURP n. 94 del 16/06/2011
e rettificata con D.D. n. 1369 del 04/07/2011 pubblicata sul BURP n. 107 del 07/07/2011

GRADUATORIA DEFINITIVA

N° CANDIDATI	PUNTI	COGNOME	NOME	CODICE PRATICA	ESITO	FINANZIATO	IMPORTO BORSA	SOMMA PROGRESSIVA
2512	27	Destratis	Angelo	619HE36	AMMESSO	NO	€ 7.500,00	€ 35.992.500,00
2513	27	Curci	Lucrezia	2FRCNH6	AMMESSO	NO	€ 15.000,00	€ 36.007.500,00
2514	27	Macchitella	Cosimo	U7W9EA5	AMMESSO	NO	€ 15.000,00	€ 36.022.500,00
2515	27	Cascella	Angelo Michele	M9DSD65	AMMESSO	NO	€ 7.500,00	€ 36.030.000,00
2516	27	Gorgoni	Giuseppina	V6CA1W7	AMMESSO	NO	€ 25.000,00	€ 36.055.000,00
2517	27	Chisena	Francesco	73WEI91	AMMESSO	NO	€ 15.000,00	€ 36.070.000,00
2518	27	Lepore	Cherubina	KRLD6P0	AMMESSO	NO	€ 25.000,00	€ 36.095.000,00
2519	27	Patrizia	Monticelli	IH114S8	AMMESSO	NO	€ 15.000,00	€ 36.110.000,00
2520	27	Manzulli	Marco	QXWCR71	AMMESSO	NO	€ 25.000,00	€ 36.135.000,00
2521	27	Cazzella	Daniele	P6VA2T4	AMMESSO	NO	€ 15.000,00	€ 36.150.000,00
2522	27	Minno	Paola	APJLQW3	AMMESSO	NO	€ 15.000,00	€ 36.165.000,00
2523	27	Paparella	Cristina	66G1UD6	AMMESSO	NO	€ 15.000,00	€ 36.180.000,00
2524	27	Cannataro	Carmela	S2GB438	AMMESSO	NO	€ 7.500,00	€ 36.187.500,00
2525	27	Sangiorgio	Eugenia	5YP5EY2	AMMESSO	NO	€ 25.000,00	€ 36.212.500,00
2526	27	Scopece	Stefania	RFKTY63	AMMESSO	NO	€ 7.500,00	€ 36.220.000,00
2527	27	Costantino	Anna	4S17HD3	AMMESSO	NO	€ 7.500,00	€ 36.227.500,00
2528	27	Mauriello	Floriana	CK5DWY5	AMMESSO	NO	€ 7.500,00	€ 36.235.000,00
2529	26	Giannini	Stefano	PN82996	AMMESSO	NO	€ 15.000,00	€ 36.250.000,00
2530	26	Marzo	Monica	ZJ1IMB7	AMMESSO	NO	€ 7.500,00	€ 36.257.500,00
2531	26	Marseglia	Chiara	N7A7448	AMMESSO	NO	€ 15.000,00	€ 36.272.500,00
2532	26	Santomasi	Giovanni	JJJ2263	AMMESSO	NO	€ 15.000,00	€ 36.287.500,00
2533	26	Samarelli	Gianluca	1HIYB47	AMMESSO	NO	€ 15.000,00	€ 36.302.500,00
2534	26	Lamacchia	Giuseppe	4V545B4	AMMESSO	NO	€ 7.500,00	€ 36.310.000,00
2535	26	Rella	Simona	FNNBOG3	AMMESSO	NO	€ 7.500,00	€ 36.317.500,00
2536	26	Carbone	Marco	DHA8SI0	AMMESSO	NO	€ 25.000,00	€ 36.342.500,00
2537	26	Sardone	Gianfranco	IH08YI5	AMMESSO	NO	€ 25.000,00	€ 36.367.500,00
2538	26	Puteo	Dario	MYVB7S7	AMMESSO	NO	€ 25.000,00	€ 36.392.500,00
2539	26	De Carlo	Carmelo Sergio	I5TA512	AMMESSO	NO	€ 7.500,00	€ 36.400.000,00
2540	26	Coluccia	Geremia Rocco	PC51146	AMMESSO	NO	€ 25.000,00	€ 36.425.000,00
2541	26	Sette	Antonio Gerardo	1MOEP78	AMMESSO	NO	€ 25.000,00	€ 36.450.000,00
2542	26	Barile	Vincenzo	YKO9Y17	AMMESSO	NO	€ 15.000,00	€ 36.465.000,00

Area politiche per lo Sviluppo, il Lavoro e l'Innovazione
Servizio Formazione Professionale

Allegato A

POR PUGLIA - F.S.E. 2007/2013 - Ob. 1 Convergenza
Asse IV - Capitale Umano

Avviso n. 3/2011 - RITORNO AL FUTURO

approvato con D.D. n. 1197 del 14/06/2011 pubblicata sul BURP n. 94 del 16/06/2011
e rettificata con D.D. n. 1369 del 04/07/2011 pubblicata sul BURP n. 107 del 07/07/2011

GRADUATORIA DEFINITIVA

N° CANDIDATI	PUNTI	COGNOME	NOME	CODICE PRATICA	ESITO	FINANZIATO	IMPORTO BORSA	SOMMA PROGRESSIVA
2543	26	Cardini	Gaetano Fabrizio	Y71LCR1	AMMESSO	NO	€ 25.000,00	€ 36.490.000,00
2544	26	Schiavone	Francesco, Ciro	9YMSA28	AMMESSO	NO	€ 15.000,00	€ 36.505.000,00
2545	26	Russo	Francesco	LOE28P8	AMMESSO	NO	€ 15.000,00	€ 36.520.000,00
2546	26	Di Matteo	Tommaso	TMNGW31	AMMESSO	NO	€ 15.000,00	€ 36.535.000,00
2547	26	Spedicati	Pierluigi	K5ICSX6	AMMESSO	NO	€ 25.000,00	€ 36.560.000,00
2548	26	Serio	Carmen	194N4R5	AMMESSO	NO	€ 7.500,00	€ 36.567.500,00
2549	26	Cataldo	Cinzia	6TO48E3	AMMESSO	NO	€ 7.500,00	€ 36.575.000,00
2550	26	Cianci	Floriana Maria Luisa	KLAOGU7	AMMESSO	NO	€ 7.500,00	€ 36.582.500,00
2551	26	Palmieri	Mariaserena	L3RPGA7	AMMESSO	NO	€ 7.500,00	€ 36.590.000,00
2552	26	Settembrini	Claudio	19UI7Q4	AMMESSO	NO	€ 15.000,00	€ 36.605.000,00
2553	26	Duggento	Elena Anna	H6QRCD8	AMMESSO	NO	€ 25.000,00	€ 36.630.000,00
2554	26	Cocco	Rita Daniela	HW8OBA3	AMMESSO	NO	€ 15.000,00	€ 36.645.000,00
2555	26	Calvi	Chiara	0BLAI71	AMMESSO	NO	€ 7.500,00	€ 36.652.500,00
2556	26	Lacatena	Benedetta	5XWX485	AMMESSO	NO	€ 7.500,00	€ 36.660.000,00
2557	26	Groia	Francesco	GE1R3C0	AMMESSO	NO	€ 15.000,00	€ 36.675.000,00
2558	26	Perrone	Simona	65B96H1	AMMESSO	NO	€ 15.000,00	€ 36.690.000,00
2559	26	Tricarico	Maria	N5VOTG9	AMMESSO	NO	€ 7.500,00	€ 36.697.500,00
2560	26	Locorotondo	Luigi	LLHT057	AMMESSO	NO	€ 7.500,00	€ 36.705.000,00
2561	26	Conte	Damiano Giorgio	LINZWO5	AMMESSO	NO	€ 25.000,00	€ 36.730.000,00
2562	26	D'Abramo	Mariangela	LJLOTC2	AMMESSO	NO	€ 7.500,00	€ 36.737.500,00
2563	26	Scirpoli	Mario	SQGDDC8	AMMESSO	NO	€ 7.500,00	€ 36.745.000,00
2564	26	Maggiore	Anna Lisa	2P9R902	AMMESSO	NO	€ 7.500,00	€ 36.752.500,00
2565	26	Filannino	Bart Federico	1PMFCQ8	AMMESSO	NO	€ 15.000,00	€ 36.767.500,00
2566	26	Patruno	Alessia	NZ8UH99	AMMESSO	NO	€ 7.500,00	€ 36.775.000,00
2567	26	Errico	Fabrizio	LQVUK31	AMMESSO	NO	€ 15.000,00	€ 36.790.000,00
2568	26	Agata	Triventi	LO11FH8	AMMESSO	NO	€ 7.500,00	€ 36.797.500,00
2569	26	Ciuffreda	Sergio	9COEG18	AMMESSO	NO	€ 7.500,00	€ 36.805.000,00
2570	25	Polito	Lucio	YG8LOX7	AMMESSO	NO	€ 15.000,00	€ 36.820.000,00
2571	25	Gigante	Margherita	MCT9QH8	AMMESSO	NO	€ 15.000,00	€ 36.835.000,00
2572	25	Arconzo	Alessio	CYFX243	AMMESSO	NO	€ 25.000,00	€ 36.860.000,00
2573	25	Zagaria	Rosa	1HK58D0	AMMESSO	NO	€ 7.500,00	€ 36.867.500,00

Area politiche per lo Sviluppo, il Lavoro e l'Innovazione
Servizio Formazione Professionale

Allegato A

POR PUGLIA - F.S.E. 2007/2013 - Ob. 1 Convergenza
Asse IV - Capitale Umano

Avviso n. 3/2011 - RITORNO AL FUTURO

approvato con D.D. n. 1197 del 14/06/2011 pubblicata sul BURP n. 94 del 16/06/2011
e rettificata con D.D. n. 1369 del 04/07/2011 pubblicata sul BURP n. 107 del 07/07/2011

GRADUATORIA DEFINITIVA

N° CANDIDATI	PUNTI	COGNOME	NOME	CODICE PRATICA	ESITO	FINANZIATO	IMPORTO BORSA	SOMMA PROGRESSIVA
2574	25	Mileti	Giacomo	LBXI262	AMMESSO	NO	€ 7.500,00	€ 36.875.000,00
2575	25	Santoro	Alessio	T3D6TI3	AMMESSO	NO	€ 15.000,00	€ 36.890.000,00
2576	25	Barnaba	Sabrina	TCLTYP7	AMMESSO	NO	€ 15.000,00	€ 36.905.000,00
2577	25	Tripaldi	Maria Grazia	ASWIU61	AMMESSO	NO	€ 15.000,00	€ 36.920.000,00
2578	25	Siciliani	Filomena	29QUD81	AMMESSO	NO	€ 7.500,00	€ 36.927.500,00
2579	25	Caggiano	Graziano Pasquale	9G0NQF6	AMMESSO	NO	€ 15.000,00	€ 36.942.500,00
2580	25	Francesco	Romano	C15EKY7	AMMESSO	NO	€ 15.000,00	€ 36.957.500,00
2581	25	Protopapa	Francesca	VI6CJO2	AMMESSO	NO	€ 7.500,00	€ 36.965.000,00
2582	25	Pedale	Rita	I8SY547	AMMESSO	NO	€ 15.000,00	€ 36.980.000,00
2583	24	Pace	Viviana Filomena	K17SQ10	AMMESSO	NO	€ 15.000,00	€ 36.995.000,00
2584	24	Turrisi	Annarita	AELZI73	AMMESSO	NO	€ 25.000,00	€ 37.020.000,00
2585	24	Aquilante	Gaetano	0S79VN4	AMMESSO	NO	€ 25.000,00	€ 37.045.000,00
2586	24	Tedesco	Riccardo	YD8C5E1	AMMESSO	NO	€ 7.500,00	€ 37.052.500,00
2587	24	Pugliese	Giuseppe	5BBBO89	AMMESSO	NO	€ 25.000,00	€ 37.077.500,00
2588	24	Abrusci	Domingo	8MA2N34	AMMESSO	NO	€ 15.000,00	€ 37.092.500,00
2589	24	Valentini	Giovanni	PVVCMC5	AMMESSO	NO	€ 15.000,00	€ 37.107.500,00
2590	24	Valentino	Antonio	M7XTJW7	AMMESSO	NO	€ 15.000,00	€ 37.122.500,00
2591	24	Negri	Cristian	944IF18	AMMESSO	NO	€ 15.000,00	€ 37.137.500,00
2592	24	Cipriano	Francesco	PICOV03	AMMESSO	NO	€ 15.000,00	€ 37.152.500,00
2593	24	Musco	Michele	GWQWWR6	AMMESSO	NO	€ 15.000,00	€ 37.167.500,00
2594	24	Servedio	Caterina	4K2OJ93	AMMESSO	NO	€ 7.500,00	€ 37.175.000,00
2595	24	Liberatore	Michele	UQ97II4	AMMESSO	NO	€ 15.000,00	€ 37.190.000,00
2596	24	Trevisi	Andrea	MGLT3A9	AMMESSO	NO	€ 7.500,00	€ 37.197.500,00
2597	24	Cavalli	Irene	4OZNWM3	AMMESSO	NO	€ 7.500,00	€ 37.205.000,00
2598	24	De Bonis	Vincenzo	CXVPSR0	AMMESSO	NO	€ 25.000,00	€ 37.230.000,00
2599	24	Albanese	Veronica	5FQNGP1	AMMESSO	NO	€ 15.000,00	€ 37.245.000,00
2600	24	Palazzo	Francesco	VMIA4T6	AMMESSO	NO	€ 7.500,00	€ 37.252.500,00
2601	24	Baglivi	Luciano	QWCQRL0	AMMESSO	NO	€ 15.000,00	€ 37.267.500,00
2602	24	Fai	Dolores	OQ1RTP1	AMMESSO	NO	€ 7.500,00	€ 37.275.000,00
2603	24	Lillo	Riccardo	62KUU73	AMMESSO	NO	€ 7.500,00	€ 37.282.500,00
2604	24	Paparella	Simeone	IMG8XS1	AMMESSO	NO	€ 25.000,00	€ 37.307.500,00

Area politiche per lo Sviluppo, il Lavoro e l'Innovazione
Servizio Formazione Professionale

Allegato A

POR PUGLIA - F.S.E. 2007/2013 - Ob. 1 Convergenza
Asse IV - Capitale Umano

Avviso n. 3/2011 - RITORNO AL FUTURO

approvato con D.D. n. 1197 del 14/06/2011 pubblicata sul BURP n. 94 del 16/06/2011
e rettificata con D.D. n. 1369 del 04/07/2011 pubblicata sul BURP n. 107 del 07/07/2011

GRADUATORIA DEFINITIVA

N° CANDIDATI	PUNTI	COGNOME	NOME	CODICE PRATICA	ESITO	FINANZIATO	IMPORTO BORSA	SOMMA PROGRESSIVA
2605	24	Caggiano	Donatangelo	U6JPD22	AMMESSO	NO	€ 15.000,00	€ 37.322.500,00
2606	24	Colafrancesco	Pietro	2BVMVB5	AMMESSO	NO	€ 7.500,00	€ 37.330.000,00
2607	24	Stelluto	Daniele	W4QL5V7	AMMESSO	NO	€ 15.000,00	€ 37.345.000,00
2608	24	Ciquera	Antonio	HBEDYQ5	AMMESSO	NO	€ 7.500,00	€ 37.352.500,00
2609	24	Mavilia	Paola	WVPI6Y2	AMMESSO	NO	€ 15.000,00	€ 37.367.500,00
2610	24	Laghezza	Nicola	47ML9M8	AMMESSO	NO	€ 15.000,00	€ 37.382.500,00
2611	24	Cataldo	Marco	WMC3UT4	AMMESSO	NO	€ 7.500,00	€ 37.390.000,00
2612	24	Toscano	Livio	FLLDSU2	AMMESSO	NO	€ 7.500,00	€ 37.397.500,00
2613	24	Campa	Riccardo	LYUJ2B8	AMMESSO	NO	€ 15.000,00	€ 37.412.500,00
2614	24	Caporale	Barbara	Q4PX6C5	AMMESSO	NO	€ 15.000,00	€ 37.427.500,00
2615	23	Biccari	Ornella	5BJT3O7	AMMESSO	NO	€ 15.000,00	€ 37.442.500,00
2616	23	Frisino	Rossana	H1DAI36	AMMESSO	NO	€ 15.000,00	€ 37.457.500,00
2617	23	Cincinnato	Marco Teddy	JUUNIR4	AMMESSO	NO	€ 25.000,00	€ 37.482.500,00
2618	23	Santeramo	Bruno	SKR6SF1	AMMESSO	NO	€ 7.500,00	€ 37.490.000,00
2619	23	Cassiano	Sandro	5SCW0X5	AMMESSO	NO	€ 7.500,00	€ 37.497.500,00
2620	23	Soccio	Giovanni	L8B3R22	AMMESSO	NO	€ 15.000,00	€ 37.512.500,00
2621	22	Iudici	Ivana	FS4T2J5	AMMESSO	NO	€ 7.500,00	€ 37.520.000,00
2622	22	Orlando	Alessandro	88C07P8	AMMESSO	NO	€ 7.500,00	€ 37.527.500,00
2623	22	De Zio	Michelangelo	I4LWRM4	AMMESSO	NO	€ 15.000,00	€ 37.542.500,00
2624	22	Manisco	Serena	BV3PJF9	AMMESSO	NO	€ 25.000,00	€ 37.567.500,00
2625	22	Leuci	Vincenzo	XSMNWU3	AMMESSO	NO	€ 7.500,00	€ 37.575.000,00
2626	22	Coppola	Vito Pasquale	VRYXE58	AMMESSO	NO	€ 15.000,00	€ 37.590.000,00
2627	22	Mingolla	Maria Giuseppina	VIEIY78	AMMESSO	NO	€ 7.500,00	€ 37.597.500,00
2628	22	Grillo	Maria Incoronata	7HMDEM6	AMMESSO	NO	€ 15.000,00	€ 37.612.500,00
2629	22	Neri	Elvira	MK3T7I9	AMMESSO	NO	€ 7.500,00	€ 37.620.000,00
2630	22	Lafortezza	Valentina	SA5DE92	AMMESSO	NO	€ 15.000,00	€ 37.635.000,00
2631	22	Masulli	Antonio	YV57B25	AMMESSO	NO	€ 15.000,00	€ 37.650.000,00
2632	22	Miccoli	Mjriam	32USHX3	AMMESSO	NO	€ 7.500,00	€ 37.657.500,00
2633	22	Maiorano	Dario	4776OQ0	AMMESSO	NO	€ 15.000,00	€ 37.672.500,00
2634	22	Caputo	Lucia Anna	C88EU29	AMMESSO	NO	€ 15.000,00	€ 37.687.500,00
2635	22	Marasciulo	Cosimo	LTLYB84	AMMESSO	NO	€ 15.000,00	€ 37.702.500,00

Area politiche per lo Sviluppo, il Lavoro e l'Innovazione
Servizio Formazione Professionale

Allegato A

POR PUGLIA - F.S.E. 2007/2013 - Ob. 1 Convergenza
Asse IV - Capitale Umano

Avviso n. 3/2011 - RITORNO AL FUTURO

approvato con D.D. n. 1197 del 14/06/2011 pubblicata sul BURP n. 94 del 16/06/2011
e rettificata con D.D. n. 1369 del 04/07/2011 pubblicata sul BURP n. 107 del 07/07/2011

GRADUATORIA DEFINITIVA

N° CANDIDATI	PUNTI	COGNOME	NOME	CODICE PRATICA	ESITO	FINANZIATO	IMPORTO BORSA	SOMMA PROGRESSIVA
2636	22	Stufano	Elisabetta	NF5R988	AMMESSO	NO	€ 7.500,00	€ 37.710.000,00
2637	22	Viapiano	Luigi	GKVD7F1	AMMESSO	NO	€ 15.000,00	€ 37.725.000,00
2638	21	Savino	Michele	81VLML2	AMMESSO	NO	€ 25.000,00	€ 37.750.000,00
2639	20	Filo Schiavoni	Massimo	CARR0V8	AMMESSO	NO	€ 25.000,00	€ 37.775.000,00
2640	20	Della Grazia	Achille	4J1TGQ1	AMMESSO	NO	€ 15.000,00	€ 37.790.000,00
2641	20	Palombo	Maria Grazia	D902456	AMMESSO	NO	€ 7.500,00	€ 37.797.500,00
2642	20	Lombardi	Lara	5QXWRW0	AMMESSO	NO	€ 25.000,00	€ 37.822.500,00
2643	20	Marturano	Gianfranco	HWYLV01	AMMESSO	NO	€ 7.500,00	€ 37.830.000,00
2644	20	Melca	Marcello	Y9YWSE9	AMMESSO	NO	€ 15.000,00	€ 37.845.000,00
2645	20	Antonelli	Annamaria	HPMVEK1	AMMESSO	NO	€ 7.500,00	€ 37.852.500,00
2646	20	Serrano	Tommaso	WDT8HT4	AMMESSO	NO	€ 7.500,00	€ 37.860.000,00
2647	20	Magaletti	Floranna	SVAE6N1	AMMESSO	NO	€ 15.000,00	€ 37.875.000,00
2648	20	Schiavone	Liliana	MFL9DG2	AMMESSO	NO	€ 7.500,00	€ 37.882.500,00
2649	20	Antico	Giovanna	5RJOWS9	AMMESSO	NO	€ 15.000,00	€ 37.897.500,00
2650	20	Dimastrogiovanni	Rocco Alessio	MB0OVT9	AMMESSO	NO	€ 15.000,00	€ 37.912.500,00
2651	20	Castelluzzo	Rita	F387QO3	AMMESSO	NO	€ 7.500,00	€ 37.920.000,00
2652	20	Carrino	Anna Maria	PBO0898	AMMESSO	NO	€ 7.500,00	€ 37.927.500,00
2653	19	Dipinto	Vito	7ODM0S6	AMMESSO	NO	€ 25.000,00	€ 37.952.500,00
2654	18	Scippa	Claudio	CLJGD50	AMMESSO	NO	€ 7.500,00	€ 37.960.000,00
2655	17	Amati	Apollonia	6330RC8	AMMESSO	NO	€ 25.000,00	€ 37.985.000,00
2656	16	Rizzo	Piero	PO52Y00	AMMESSO	NO	€ 25.000,00	€ 38.010.000,00
2657	16	Maniglia	Annamaria	E7V22C9	AMMESSO	NO	€ 7.500,00	€ 38.017.500,00
2658	16	Siciliano	Consuelo	R4BEWI4	AMMESSO	NO	€ 7.500,00	€ 38.025.000,00
2659	16	Sambati	Luigi Pietro	UJ2K7F4	AMMESSO	NO	€ 7.500,00	€ 38.032.500,00

Area politiche per lo Sviluppo, il Lavoro e l'Innovazione
Servizio Formazione Professionale

Allegato B

POR PUGLIA - F.S.E. 2007/2013 - Ob. 1 Convergenza
Asse IV - Capitale Umano

Avviso n. 3/2011 - RITORNO AL FUTURO

approvato con D.D. n. 1197 del 14/06/2011 pubblicata sul BURP n. 94 del 16/06/2011
e rettificata con D.D. n. 1369 del 04/07/2011 pubblicata sul BURP n. 107 del 07/07/2011

ELENCO DELLE RINUNCE PERVENUTE

N° CANDIDATI	COGNOME	NOME	CODICE PRATICA	IMPORTO BORSA
1	Alfeo	Martina	9ECS9G6	€ 15.000,00
2	Barba	Anna Maria	WNECDL4	€ 7.500,00
3	Bocale	Grazia	ALLRQ45	€ 15.000,00
4	Brilli	Addolorata	SQH5HO5	€ 7.500,00
5	Cavallo	Antonella	DSJU5V9	€ 7.500,00
6	Cianciotta	Teresa	DMI64V5	€ 7.500,00
7	Ciliberti	Anna	MMX8VZ5	€ 15.000,00
8	Digiacomo	Gabriella	7BOD458	€ 25.000,00
9	Dimicco	Roberto	BNIA3M4	€ 7.500,00
10	Favale	Selenia Anna Maria	QM3QP11	€ 25.000,00
11	Grassano	Alessandra	5ASGJF4	€ 15.000,00
12	Grassano	Tatiana Angela	WPWZYS5	€ 15.000,00
13	Greco	Francesca	DFUUZO7	€ 25.000,00
14	Guacci	Paola	SJLONL9	€ 7.500,00
15	Inchingolo	Giuseppe	YELWCS6	€ 15.000,00
16	Loviglio	Maria	33NF5E2	€ 15.000,00
17	Lozito	Anna Grazia	VRI8IP4	€ 7.500,00
18	Miscioscia	Claudio Giuseppe	DKXS1V0	€ 7.500,00
19	Mottura	Massimo	FLMF3Z8	€ 15.000,00
20	Nardulli	Valentina	NEV75I7	€ 15.000,00
21	Navarra	Rosanna	6QX5HQ2	€ 15.000,00
22	Papagno	Valeria	ETKBKN5	€ 15.000,00
23	Pentimone	Vito	981OIQ8	€ 15.000,00
24	Prencipe	Giuseppina	LONSTH7	€ 15.000,00
25	Rinaldi	Angela	ZR6MT95	€ 15.000,00
26	Sabato	Matteo	VNDXAS8	€ 15.000,00
27	Salvadore	Rita	B1A6SF6	€ 15.000,00
28	Staffulani	Loriana	VYVEP38	€ 7.500,00
29	Stanca	Barbara	WUJNCD1	€ 7.500,00
30	Tamalio	Anna	M92MAY3	€ 15.000,00
31	Tataranni	Giovanna	VTPMA69	€ 15.000,00

Area politiche per lo Sviluppo, il Lavoro e l'Innovazione
Servizio Formazione Professionale

Allegato B

POR PUGLIA - F.S.E. 2007/2013 - Ob. 1 Convergenza
Asse IV - Capitale Umano

Avviso n. 3/2011 - RITORNO AL FUTURO

approvato con D.D. n. 1197 del 14/06/2011 pubblicata sul BURP n. 94 del 16/06/2011
e rettificata con D.D. n. 1369 del 04/07/2011 pubblicata sul BURP n. 107 del 07/07/2011

ELENCO DELLE RINUNCE PERVENUTE

N° CANDIDATI	COGNOME	NOME	CODICE PRATICA	IMPORTO BORSA
32	Teofilo	Gianvito	DLAPQ39	€ 7.500,00
33	Tubito	Gianni	L2YDNS8	€ 7.500,00
34	Valente	Valentina	F51DDU6	€ 25.000,00
				€ 460.000,00

Area politiche per lo Sviluppo, il Lavoro e l'Innovazione
Servizio Formazione Professionale

Allegato C

P.O. PUGLIA - F.S.E. 2007/2013 - Ob. 1 Convergenza
Asse IV - Capitale Umano

Avviso n. 3/2011 - RITORNO AL FUTURO

approvato con D.D. n. 1197 del 14/06/2011 pubblicata sul BURP n. 94 del 16/06/2011
e rettificata con D.D. n. 1369 del 04/07/2011 pubblicata sul BURP n. 107 del 07/07/2011

ELENCO SOGGETTI AMMESSI IN GRADUATORIA A SEGUITO DI RICORSI ACCOLTI

N°	COGNOME	NOME	CODICE PRATICA	IMPORTO BORSA	PUNTI	ESITO	FINANZIATO
1	Goffredo	Maria Rosaria	DA1B6J9	€ 15.000,00	43	AMMESSO	**SI**
2	Piliego	Maristella	VXQ33H4	€ 15.000,00	41	AMMESSO	**SI**
				€ 30.000,00			

DETERMINAZIONE DEL DIRIGENTE SERVIZIO FORMAZIONE PROFESSIONALE 19 gennaio 2012, n. 39

P.O. PUGLIA - F.S.E. 2007/2013 - Ob. Convergenza approvato con Decisione C(2007)5767 del 21/11/2007 (2007IT051PO005) Asse I - Adattabilità - A.D. n. 2097 del 06/12/2011: RISULTANZE SORTEGGI ED ASSEGNAZIONE PROGETTI

Il giorno **19** del mese di **Gennaio** dell'anno **2012**, in Bari, nella sede del Servizio Formazione Professionale

LA DIRIGENTE DELLA STRUTTURA

Visti gli articoli 4 e 5 della L.R. n. 7/1997;

Vista la Deliberazione G.R. n. 3261 del 28/07/1998;

Visti gli articoli 4 e 16 del D. Lgs. n. 165/2001;

Visto l'art. 32 della legge 18 giugno 2009, n. 69, che prevede l'obbligo di sostituire la pubblicazione tradizionale all'Albo ufficiale con la pubblicazione di documenti digitali sui siti informatici;

Visto l'art. 18 del D. Lgs n. 196/2003 "*Codice in materia di protezione dei dati personali" in merito ai Principi applicabili ai trattamenti effettuati dai soggetti pubblici*;

Ritenuto di dover provvedere in merito, con l'adozione della presente decisione finale, in quanto trattasi di materia ricadente in quella di cui all'art. 5, comma 1, della richiamata L.R. n. 7/1997;

Sulla base dell'istruttoria espletata dal funzionario istruttore, responsabile del procedimento amministrativo, emerge quanto segue:

In data 04/02/2010 sul BURP n. 23 veniva pubblicato l'atto dirigenziale del Servizio Formazione Professionale n. **41** del **28/01/2010** relativa all'approvazione dell'Avviso n.1/2010 *"Riqualificazione O.S.S."*. Lo stesso individuava due Linee d'azione, la **Linea n.1,** distinta in due fasi, di cui la prima a cura del Servizio Politiche di Benessere Sociale e Pari Opportunità per definire i lavoratori da riqualificare, e la **Linea n.2,** a cura del Servizio Formazione Professionale per selezionare gli enti di formazione accreditati ai quali assegnare i corsi di riqualificazione.

In data 12/08/2010, in esito al predetto avviso veniva pubblicato sul BURP n. 133 l'atto dirigenziale del Servizio Formazione Professionale n. **2168** del **05/08/2010** con il quale venivano approvati sia gli elenchi dei lavoratori delle strutture, aziende e società aventi i requisiti indicati nel succitato avviso, da riqualificare, giusta istruttoria effettuata dal Servizio Politiche di Benessere Sociale e Pari Opportunità per la fase 1, sia le graduatorie provinciali, giusta istruttoria effettuata dal Servizio Formazione Professionale che assegnava n. 140 corsi agli enti di formazione professionale**.**

Successivamente, con atto dirigenziale n. **806** del **20/04/2011**, pubblicato sul BURP n. 64 del 28/04/11, il Servizio Formazione Professionale, a seguito di riesame dell'istanza presentata dal Consorzio ELPENDU', ammetteva a finanziamento n. 3 progetti presentati dallo stesso Consorzio, pubblicando le nuove graduatorie relativamente alle province di Brindisi e Lecce poiché i corsi del succitato consorzio afferivano le sedi di Mesagne (n. 2 corsi) ed Alessano (n. 1 corso), di conseguenza i n. 140 corsi assegnati con l'A.D. n. 2168/10 passavano a n. **143**.

Da una ricognizione effettuata dal Servizio Formazione Professionale si evidenziava che alcuni lavoratori, sebbene presenti negli elenchi di personale da riqualificare, risultavano rinunciatari, dimissionari o comunque non iscritti.

Si provvedeva, pertanto, con atto dirigenziale n. **869** del **03/05/2011** pubblicato sul BURP n. 69 del 05/05/2011, alla *"**RIAPERTURA dei TERMINI della LINEA d'azione n.1**"* dell'Avviso n. 1/2010, sempre con riferimento alla fase 1, per l'acquisizione di nuovi lavoratori in sostituzione dei predetti, e contestualmente si dava avvio alla procedura di inizio delle attività formative per i corsi con un numero di lavoratori inferiore a quello previsto nel progetto approvato, previa rimodulazione del finanziamento assegnato secondo il calcolo:

n° lavoratori iscritti x 400 ore x euro 11,00 ora/allievo

e comunque con un numero di lavoratori pari o maggiore ad 8.

Con atto dirigenziale n. **1130** del **01/06/2011**, pubblicato sul BURP n. 90 del 09/06/2011 il Servizio Formazione Professionale prendeva atto dei corsi rimodulati secondo quanto disposto dal succitato A.D. n. 869/2011.

Con atto dirigenziale n. **1552** del **27/07/2011** pubblicato sul BURP n. 123 del 04/08/2011 si provvedeva, invece, a rettificare gli errori materiali degli A.D. nn. 869/2011 e 1130/2011, che ridefinivano, di fatto, il corretto numero dei lavoratori riammettendo, tra l'altro, a riqualificazione n. 35 lavoratori.

Con atto dirigenziale n. **2097** del **06/12/2012** pubblicato sul BURP n. 194 del 15/12/2011, si è provveduto ad approvare le risultanze dell'istruttoria relativa alla Riapertura dei termini della linea d'azione n.1 relativa all'Avviso n.1/2010 ed il contestuale scorrimento delle graduatorie approvate con A.A.D.D. n. 2168/2010 e n. 806/2011.

Come dettagliatamente esplicitato nel succitata atto dirigenziale n. 2097/2011, per effetto dello scorrimento delle graduatorie di cui all'A.D. n. 2168/2010 e A.D. n. 806/2011, nelle sei province **sono stati assegnati complessivamente n. 14 progetti, mentre risultano da assegnare ulteriori n. 20 progetti da sorteggiare**, ai sensi delle procedure indicate nell'Avviso n. 1/2010 nonché nell'A.D. n. 2097/2011, tra i progetti aventi punteggio uguale, da ripartire così come indicato nel prospetto sottostante:

Graduatoria	*N° Progetti Assegnati*	*N° Progetti da assegnare*
Provincia di Bari	**3**	**4**
Provincia di BAT	**-**	**8**
Provincia di Brindisi	**2**	**1**
Provincia di Foggia	**1**	**1**
Provincia di Lecce	**1**	**4**
Provincia di Taranto	**7**	**2**
Totale	**14**	**20**

Con il presente atto viene rettificato il numero dei progetti assegnati per effetto dello scorrimento alla provincia di Taranto in quanto, per mero errore materiale, nell'A.D. n. 2097/2011, veniva indicato un numero pari ad 8 progetti anziché 9; di conseguenza il numero totale dei progetti ammessi a finanziamento per effetto dello stesso scorrimento risulta rettificato in n. 34 progetti anziché n. 33.

Con nota prot. n. AOO_137-0034944 del 16/12/2011 del Servizio Formazione Professionale, si è proceduto ad invitare gli enti interessati delle province di Bari, Bat e Brindisi per l'espletamento delle operazioni di sorteggio avvenute il giorno 21 dicembre 2011 alle ore 10,00, mentre con nota prot. n. AOO_137-0034946 del 16/12/2011 del Servizio Formazione Professionale si è proceduto ad invitare gli enti interessati delle province di Foggia, Lecce e Taranto per l'espletamento delle operazioni di sorteggio avvenute il giorno 22 dicembre 2011 alle ore 10,00.

Gli esiti delle operazioni di sorteggio, come da verbali agli atti del Servizio Formazione Professionale, sono di seguito riportati.

Per la **Provincia di BARI**, oltre ai n. 3 progetti assegnati, risultano da assegnare ulteriori n. **4** progetti da sorteggiare tra i n. 21 aventi punteggio uguale, come da prospetto sottostante:

Num. ord.	Punti	Codice progetto	Soggetto Attuatore	Sede di svolgimento	Allievi previsti
52	760	POR0713I10RiqOSS0403	A.Cri.C.E.F.A.L.	Corato	18
53	760	POR0713I10RiqOSS4403	Age.For.M.	Bari	18
54	760	POR0713I10RiqOSS7603	Associazione E.N.F.A.P. Puglia	Bari	18
55	760	POR0713I10RiqOSS4701	QUASAR	Putignano	18
56	760	POR0713I10RiqOSS4703	QUASAR	Putignano	18

57	760	POR0713I10RiqOSS6301	C.N.I.P.A. PUGLIA	Bari	18
58	760	POR0713I10RiqOSS6304	C.N.I.P.A. PUGLIA	Santeramo	18
59	760	POR0713I10RiqOSS1903	Consorzio CONSULTING	Noci	18
60	760	POR0713I10RiqOSS3408	En.A.P. PUGLIA	Corato	18
61	760	POR0713I10RiqOSS1401	E.P.C.P.E.P.	Bari	18
62	760	POR0713I10RiqOSS1002	I.I.P.	Bari	18
63	760	POR0713I10RiqOSS1005	I.I.P.	Gravina	18
64	760	POR0713I10RiqOSS7002	IAL CISL Puglia	Bitonto	16
65	760	POR0713I10RiqOSS2305	IFOA	Alberobello	18
66	760	POR0713I10RiqOSS2302	IFOA	Bari	18
67	760	POR0713I10RiqOSS2303	IFOA	Bari	18
68	760	POR0713I10RiqOSS5102	Leader s.c.a.r.l.	Bari	18
69	760	POR0713I10RiqOSS5103	Leader s.c.a.r.l.	Modugno	18
70	760	POR0713I10RiqOSS1104	RTS:Uni.versus CSEI (capofila)	Altamura	18
71	760	POR0713I10RiqOSS1101	RTS:Uni.versus CSEI (capofila)	Bari	18
72	760	POR0713I10RiqOSS1102	RTS:Uni.versus CSEI (capofila)	Corato	18

In data 21/12/2011 si è quindi proceduto alle operazioni di sorteggio, alla presenza della Dirigente del Servizio Formazione Professionale e dei Responsabili del procedimento.

Erano altresì presenti anche i rappresentanti degli enti di formazione: **A.Cri.C.E.F.A.L., En.A.P. PUGLIA, E.P.C.P.E.P., I.I.P., IFOA, Leader s.c.a.r.l.**

Sono stati sorteggiati i sottoelencati progetti che vengono assegnati, con il presente atto, ai rispettivi enti:

	Codice progetto	Soggetto Attuatore	Sede di svolgimento	Allievi previsti
1	POR0713I10RiqOSS7603	**Associazione E.N.F.A.P. Puglia**	Bari	18
2	POR0713I10RiqOSS0403	**A.Cri.C.E.F.A.L.**	Corato	18
3	POR0713I10RiqOSS2302	**IFOA**	Bari	18
4	POR0713I10RiqOSS1002	**I.I.P.**	Bari	18

Per la **Provincia BAT** risultano da assegnare n. **7** progetti da sorteggiare tra i n. 8 progetti aventi lo stesso punteggio, come da sottoelencato prospetto, mentre al progetto rimasto escluso dopo il sorteggio verranno assegnati i rimanenti n. 9 lavoratori

Num. ord.	Punti	Codice progetto	Soggetto Attuatore	Sede di svolgimento	Allievi previsti
12	780	POR0713I10RiqOSS3601	**Associazione ABIGAR**	Trani	18
13	780	POR0713I10RiqOSS3605	**Associazione ABIGAR**	Trani	18

14	780	POR0713I10RiqOSS6502	**C.F.O.P. "Don Tonino Bello"**	Andria	18
15	780	POR0713I10RiqOSS6503	**C.F.O.P. "Don Tonino Bello"**	Andria	18
16	780	POR0713I10RiqOSS5709	**En.A.I.P. PUGLIA**	Barletta	18
17	780	POR0713I10RiqOSS3402	**En.A.P. PUGLIA**	Andria	18
18	780	POR0713I10RiqOSS6401	**RTS:C.F.O.P. "Don Tonino Bello"**	Trani	18
19	780	POR0713I10RiqOSS6402	**RTS:C.F.O.P. "Don Tonino Bello"**	Trani	18

In data 21/12/2011 si è proceduto alle operazioni di sorteggio, alla presenza della Dirigente del Servizio Formazione Professionale e dei Responsabili del procedimento.

Erano altresì presenti anche i rappresentanti degli enti di formazione: **Associazione ABIGAR, C.F.O.P. "Don Tonino Bello", En.A.I.P. PUGLIA, En.A.P. PUGLIA.**

Sono stati sorteggiati i sottoelencati progetti che vengono assegnati, con il presente atto, ai rispettivi enti:

	Codice progetto	Soggetto Attuatore	Sede di svolgimento	Allievi previsti
1	POR0713I10RiqOSS3402	**En.A.P. PUGLIA**	Andria	18
2	POR0713I10RiqOSS6401	**RTS:C.F.O.P. "Don Tonino Bello"**	Trani	18
3	POR0713I10RiqOSS3601	**Associazione ABIGAR**	Trani	18
4	POR0713I10RiqOSS3605	**Associazione ABIGAR**	Trani	18
5	POR0713I10RiqOSS6503	**C.F.O.P. "Don Tonino Bello"**	Andria	18
6	POR0713I10RiqOSS5709	**En.A.I.P. PUGLIA**	Barletta	18
7	POR0713I10RiqOSS6502	**C.F.O.P. "Don Tonino Bello"**	Andria	18

I rimanenti n. 9 lavoratori da riqualificare vengono assegnati al n. **1** progetto rimasto escluso dalle operazioni di sorteggio:

	Codice progetto	Soggetto Attuatore	Sede di svolgimento	Allievi previsti
1	POR0713I10RiqOSS6402	**RTS:C.F.O.P. "Don Tonino Bello"**	Trani	9

***Tale progetto subirà la seguente rimodulazione del finanziamento previsto secondo il seguente calcolo*:**

n° lavoratori iscritti (9) x 400 ore x euro 11,00 ora/allievo = euro 39.600,00

Per la **Provincia di BRINDISI**, oltre ai n. 2 progetti assegnati, risulta da assegnare n. **1** progetto da sorteggiare tra i n. 3 aventi punteggio uguale, come da prospetto sottostante:

Num. ord.	Punti	Codice progetto	Soggetto Attuatore	Sede di svolgimento	Allievi previsti
37	740	POR0713I10RiqOSS4409	**Age.For.M.**	Brindisi	18
38	740	POR0713I10RiqOSS2115	**C.I.F.I.R.**	Oria	18
39	740	POR0713I10RiqOSS5110	**Leader s.c.a.r.l.**	Brindisi	18

In data 21/12/2011 si è proceduto alle operazioni di sorteggio, alla presenza della Dirigente del Servizio Formazione Professionale e dei Responsabili del procedimento.

Erano altresì presenti anche i rappresentanti degli enti di formazione: **Age.For.M., Leader s.c.a.r.l.**

E' stato sorteggiato il sottoelencato progetto che viene assegnato, con il presente atto, al rispettivo ente:

	Codice progetto	Soggetto Attuatore	Sede di svolgimento	Allievi previsti
1	POR0713I10RiqOSS5110	**Leader s.c.a.r.l.**	Brindisi	15

***Tale progetto subirà la seguente rimodulazione del finanziamento previsto secondo il calcolo*:**

n° lavoratori iscritti (15) x 400 ore x euro 11,00 ora/allievo = euro 66.000,00

Per la **Provincia di FOGGIA**, oltre al progetto assegnato, risulta da assegnare n. **1** progetto da sorteggiare tra i n. 9 aventi punteggio uguale, come da prospetto sottostante:

Num. ord.	Punti	Codice progetto	Soggetto Attuatore	Sede di svolgimento	Allievi previsti
25	770	POR0713I10RiqOSS4802	**E.F.A.P. - Ente Formazione Addestramento Professionale**	Cerignola	16
26	770	POR0713I10RiqOSS4801	**E.F.A.P. - Ente Formazione Addestramento Professionale**	Cerignola	16
27	770	POR0713I10RiqOSS1407	**Ente Pugliese per la Cultura Popolare e l'Educazione Professionale**	Foggia	18
28	770	POR0713I10RiqOSS1705	**I.R.A.P.L. Istituto Regionale per l'Addestramento ed il Perfezionamento dei Lavoratori**	Lucera	18
29	770	POR0713I10RiqOSS3802	**ICARO - IRSEF**	Foggia	18
30	770	POR0713I10RiqOSS2808	**Istituto di Ricerche Sociali, Economiche e Ambientali - I.R.S.E.A.**	Cerignola	18
31	770	POR0713I10RiqOSS7102	**Redmond Api Form**	Foggia	18
32	770	POR0713I10RiqOSS3202	**RTS: Associazione Monte Celano Onlus (capofila)**	Cagnano Varano	18
33	770	POR0713I10RiqOSS1109	**RTS: Uni.versus CSEI (capofila)**	Foggia	18

In data 22/12/2011 si è proceduto alle operazioni di sorteggio, alla presenza della Dirigente del Servizio Formazione Professionale e dei Responsabili del procedimento.

Erano altresì presenti anche i rappresentanti degli enti di formazione: **E.F.A.P., ICARO - IRSEF, I.R.S.E.A., Redmond Api Form, RTS: Associazione Monte Celano Onlus (capofila).**

E' stato sorteggiato il sottoelencato progetto che viene assegnato, con il presente atto, al rispettivo ente:

	Codice progetto	Soggetto Attuatore	Sede di svolgimento	Allievi previsti
1	POR0713I10RiqOSS2808	**Istituto di Ricerche Sociali, Economiche e Ambientali - I.R.S.E.A.**	Cerignola	15

***Tale progetto subirà la seguente rimodulazione del finanziamento previsto secondo il calcolo*:**

n° lavoratori iscritti (15) x 400 ore x euro 11,00 ora/allievo = euro 66.000,00

Per la **Provincia di LECCE**, oltre al progetto assegnato, risultano da assegnare ulteriori n. **4** progetti da sorteggiare tra i n. 5 aventi punteggio uguale, come da prospetto sottostante:

Num. ord.	Punti	Codice progetto	Soggetto Attuatore	Sede di svolgimento	Allievi previsti
25	770	POR0713I10RiqOSS1010	**I.I.P.**	Lecce	18
26	770	POR0713I10RiqOSS7006	**IAL CISL Puglia**	Calimera	18
27	770	POR0713I10RiqOSS7009	**IAL CISL Puglia**	Cavallino	16
28	770	POR0713I10RiqOSS5112	**Leader s.c.a.r.l.**	San Dana	18
29	770	POR0713I10RiqOSS4905	**RTS: Centro Professionale di Formazione & Ricerca APULIA (capofila)**	Cocumula	18

In data 22/12/2011 si è proceduto alle operazioni di sorteggio, alla presenza della Dirigente del Servizio Formazione Professionale e dei Responsabili del procedimento.

Erano altresì presenti anche i rappresentanti degli enti di formazione: **I.I.P., IAL CISL Puglia, I.R.S.E.A., Leader s.c.a.r.l., RTS: Centro Professionale di Formazione & Ricerca APULIA (capofila).**

Sono stati sorteggiati i sottoelencati progetti che vengono assegnati, con il presente atto, ai rispettivi enti:

	Codice progetto	Soggetto Attuatore	Sede di svolgimento	Allievi previsti
1	POR0713I10RiqOSS1010	**I.I.P.**	Lecce	18
2	POR0713I10RiqOSS7006	**IAL CISL Puglia**	Calimera	18
3	POR0713I10RiqOSS4905	**RTS: Centro Professionale di Formazione & Ricerca APULIA (capofila)**	Cocumula	18
4	POR0713I10RiqOSS5112	**Leader s.c.a.r.l.**	San Dana	18

Gli ulteriori n. 2 lavoratori saranno attribuiti dall'Amministrazione regionale ad uno dei n. 4 enti, fermo restando comunque il finanziamento complessivo massimo previsto per il progetto (euro 79.200,00).

Per la **Provincia di TARANTO**, oltre ai n. 7 progetti assegnati, risultano da assegnare ulteriori n. **2** progetti da sorteggiare tra i n. 3 aventi punteggio uguale, come da prospetto sottostante:

Num. ord.	Punti	Codice progetto	Soggetto Attuatore	Sede di svolgimento	Allievi previsti
12	775	POR0713I10RiqOSS2005	**EN.F.A.S**	Laterza	18
13	775	POR0713I10RiqOSS1015	**I.I.P.**	Manduria	18
14	775	POR0713I10RiqOSS3901	**RTS: HOMINES NOVI (capofila)**	Taranto	18

In data 22/12/2011 si è proceduto alle operazioni di sorteggio, alla presenza della Dirigente del Servizio Formazione Professionale e dei Responsabili del procedimento.

Erano altresì presenti anche i rappresentanti degli enti di formazione: **EN.F.A.S, I.I.P, RTS: HOMINES NOVI (capofila).**

Sono stati sorteggiati i sottoelencati progetti che vengono assegnati, con il presente atto, ai rispettivi enti:

	Codice progetto	Soggetto Attuatore	Sede di svolgimento	Allievi previsti
1	POR0713I10RiqOSS3901	**RTS: HOMINES NOVI (capofila)**	Taranto	14
2	POR0713I10RiqOSS1015	**I.I.P.**	Manduria	14

***I n. 2 progetti assegnati si ripartiranno in numero uguale i n. 28 lavoratori (n. 14 cadauno) e subiranno quindi la seguente rimodulazione del finanziamento previsto (euro 79.200,00) secondo il calcolo*:**

n° lavoratori iscritti (14) x 400 ore x euro 11,00 ora/allievo = 61.600,00

Con apposita comunicazione il Servizio Formazione Professionale convocherà le Aziende aventi i lavoratori da riqualificare e gli enti assegnatari dei progetti per la composizione delle aule.

Si dà atto che il presente provvedimento, con i relativi allegati, sarà pubblicato sul BURP a cura del Servizio Formazione Professionale.

VERIFICA AI SENSI DEL D. Lgs. n. 196/2003

Garanzie alla riservatezza

La pubblicazione dell'atto all'albo, salve le garanzie previste dalla Legge n. 241/90 in tema di accesso ai documenti amministrativi, avviene nel rispetto della tutela alla riservatezza dei cittadini, secondo quanto disposto dal D.lgs n. 196/03 in materia di protezione dei dati personali, nonché dal vigente Regolamento regionale n. 5/2006 per il trattamento dei dati sensibili e giudiziari.

Adempimenti contabili di cui alla L.R. n. 28/01 e s.m.i.

Non comporta alcun mutamento qualitativo e quantitativo di entrata o di spesa né a carico del bilancio regionale né a carico degli enti per i cui debiti i creditori potrebbero rivalersi sulla Regione e che è escluso ogni ulteriore onere aggiuntivo rispetto a quelli già autorizzati a valere sullo stanziamento dal bilancio regionale.

Ritenuto di dover provvedere in merito:

DETERMINA

Per quanto in premessa citato e che qui s'intende integralmente riportato:

- di dare atto che in data **04/02/2010** è stato pubblicato sul BURP n. **23** l'A.D. n. **41** del **28/01/2010** con il quale è stato approvato l'**Avviso n. 1/2010**, avente l'obiettivo di promuovere la riqualificazione in **O.S.S.** (***Operatore Socio Sanitario***) di tutte le risorse umane già in ser-

vizio presso strutture, aziende e società operanti nel S.S.R;

- di dare atto che in data 05/05/2011 è stato pubblicato sul BURP n. 69 l'A.D. n. 869 del 03/05/2011 relativo alla *"**RIAPERTURA dei TERMINI della LINEA d'azione n.1**"* dell'Avviso n. 1/2010, per l'acquisizione di nuovi lavoratori;

- di dare atto che con A.D. n. 869/2011 si dava altresì avvio alla procedura di inizio delle attività formative per i corsi con un numero di lavoratori inferiore a quello previsto nel progetto approvato, previa rimodulazione del finanziamento assegnato secondo il calcolo:

  n° lavoratori iscritti x 400 ore x euro 11,00 ora/allievo
  e comunque con un numero di lavoratori pari o maggiore ad 8;

- di dare atto che con A.D. n. 2097 del 06/12/2011 pubblicato sul BURP n. 194 del 15/12/2011 sono state approvate le risultanze dell'istruttoria relativa alla *"**RIAPERTURA dei TERMINI della LINEA d'azione n.1**"*, fase 1 relativa all'Avviso n. 1/2010 ed il contestuale **SCORRIMENTO delle graduatorie;**

- di dare atto che in ottemperanza alle procedure indicate al paragrafo H) dell'avviso n.1/2010 nonché nell'A.D. n. 2097/2011, in data 21/12/2011, per le province di Bari, BAT e Brindisi, si è proceduto, alla presenza del Dirigente del Servizio Formazione Professionale e dei Responsabili del procedimento, ai sorteggi finalizzati all'assegnazione di ulteriori progetti tra quelli risultanti con uguale punteggio;

- di dare atto che in ottemperanza alle procedure indicate al paragrafo H) dell'avviso n.1/2010 nonché nell'A.D. n. 2097/2011, in data 22/12/2011, per le province di Foggia, Lecce e Taranto, si è proceduto, alla presenza del Dirigente del Servizio Formazione Professionale e dei Responsabili del procedimento, ai sorteggi finalizzati all'assegnazione di ulteriori progetti tra quelli risultanti con uguale punteggio;

- di dare atto che con il presente provvedimento, per effetto del sorteggio effettuato, risultano assegnati n. 20 progetti ripartiti nelle sei province, così come descritto in narrativa che qui si intende integralmente riportato;

- di dare atto che con il presente atto viene rettificato il numero dei progetti assegnati per effetto dello scorrimento alla provincia di Taranto, in quanto per mero errore materiale, nell'A.D. n. 2097/2011, veniva indicato un numero pari ad 8 progetti anziché 9, di conseguenza il numero totale dei progetti ammessi a finanziamento per effetto dello scorrimento risulta rettificato a n. 34 progetti anziché n. 33;

- di dare atto che con apposita comunicazione il Servizio Formazione Professionale convocherà le Aziende aventi i lavoratori da riqualificare e gli enti assegnatari dei progetti per la composizione delle aule;

- di disporre la pubblicazione sul BURP del presente provvedimento, ai sensi della L.R. n. 13/94, art. 6.

Il presente provvedimento, composto da n. **11** pagine, è adottato in originale:
- è immediatamente esecutivo;
- sarà disponibile sul portale del Servizio Formazione Professionale *http://formazione.regione.puglia.it;*
- sarà reso pubblico, ai sensi del 3° comma art. 16, del D.P.G.R. n. 161 del 22/02/2008, mediante affissione all'Albo del Servizio Formazione Professionale, ove resterà affisso per n. 10 giorni consecutivi;
- sarà trasmesso in copia conforme all'originale al Segretariato Generale della Giunta Regionale, ai sensi dell'art. 6, comma quinto, della L.R. n. 7/97 ed in copia all'Assessore alla Formazione Professionale.

L'Autorità di Gestione del
P.O. Puglia F.S.E. 2007/2013
Dott.ssa Giulia Campaniello

La Dirigente del Servizio
Formazione Professionale
Dott.ssa Anna Lobosco

DETERMINAZIONE DEL DIRIGENTE SERVIZIO FORMAZIONE PROFESSIONALE 20 gennaio 2012, n. 41

P.O. PUGLIA - F.S.E. 2007/2013 - Ob. 1 Convergenza approvato con Decisione C(2007)5767 del 21/11/2007 (2007IT051PO005) Asse IV - Capitale Umano - Avviso n. 7/2011 - "DOTTORATI DI RICERCA": APPROVAZIONE GRADUATORIA E ULTERIORE IMPEGNO DI SPESA.

L'anno **2012** addì **20** del mese di **Gennaio**, in Bari, presso il Servizio Formazione Professionale

LA DIRIGENTE DEL SERVIZIO

Visti gli articoli 4 e 5 della L.R. n. 7/1997;

Vista la Deliberazione G.R. n. 3261 del 28/07/1998;

Visti gli articoli 4 e 16 del D. Lgs. n. 165/2001;

Visto l'art. 32 della legge 18 giugno 2009, n. 69, che prevede l'obbligo di sostituire la pubblicazione tradizionale all'Albo ufficiale con la pubblicazione di documenti digitali sui siti informatici;

Visto l'art. 18 del D. Lgs n. 196/2003 "*Codice in materia di protezione dei dati personali" in merito ai Principi applicabili ai trattamenti effettuati dai soggetti pubblici*;

Ritenuto di dover provvedere in merito, con l'adozione della presente decisione finale, in quanto trattasi di materia ricadente in quella di cui all'art. 5, comma 1, della richiamata L.R. n. 7/1997;

Sulla base dell'istruttoria espletata dal funzionario istruttore, responsabile del procedimento amministrativo, emerge quanto segue:

Con Decisione C(2007)5767 del 21/11/2007 (2007IT051PO005) la Commissione Europea ha approvato il ***P.O. PUGLIA per il Fondo Sociale Europeo 2007/2013*** *- Obiettivo 1 Convergenza*.

Con Deliberazione n. **2693** del **28/11/2011** la Giunta Regionale ha approvato il *"Protocollo d'intesa tra Regione Puglia e le Università della Puglia e schema di avviso*" per la realizzazione del programma regionale "Puglia 2020 - Potenziamento del sistema universitario", che prevede, tra l'altro, il finanziamento di borse di ricerca per la frequenza di percorsi post lauream.

Pertanto, in data **22/12/2011** è stata pubblicata sul BURP n. **198**, la D.D. n. **2222** del **15/12/2011** relativa all'**Avviso n. 7/2011 - *DOTTORATI DI RICERCA*** per la presentazione di progetti finanziati a valere sul **P.O. Puglia FSE 2007-2013**, Asse IV "***Capitale Umano***".

Con il suddetto avviso, la Regione Puglia ha inteso realizzare e sostenere un circuito virtuoso che veda l'innovazione alimentata dalla ricerca, dalla disponibilità di capitale umano qualificato e dalla capacità di assimilare nuove conoscenze come fattore determinante per lo sviluppo.

Si è inteso, perciò, rafforzare quantitativamente e qualitativamente il potenziale umano nella ricerca e nella tecnologia nel territorio pugliese, nonché contribuire al rafforzamento di una Università di qualità nella quale si possano acquisire le competenze necessarie ad innescare processi virtuosi di sviluppo territoriale.

L'avviso è stato volto a finanziare progetti di ricerca presentati da Università pugliesi, anche consorziate, con sede amministrativa presso la Regione Puglia, che al 28 novembre 2011, data della D.G.R. di approvazione del Protocollo d'Intesa, sottoscritto dalle stesse Università con la Regione Puglia, non avessero ancora provveduto a bandire le selezioni per l'ammissione ai corsi per il conseguimento del titolo di dottore di ricerca (ciclo XXVII) oppure non avessero concluso le operazioni di selezione e assegnazione delle borse di studio di dottorato.

Le borse triennali, oggetto delle proposte presentate ai sensi del suddetto avviso, sono da reputarsi aggiuntive rispetto al numero minimo di borse di dottorato consentito da ciascuna Scuola di riferimento.

In esito all'Avviso 7/2011 sono pervenute al Servizio Formazione Professionale richieste da parte di n. **4** Università.

Si è, quindi, proceduto alla valutazione delle proposte, effettuata da un apposito nucleo di valutazione istituito presso il Servizio Formazione Professionale, giuste D.D. nn. 2238 e 2239 del 29/12/2011, articolata, ai sensi del paragrafo I) ed L) dell'Avviso n. 7/2011, nelle seguenti fasi:

1. valutazione di ammissibilità;
2. valutazione di merito.

A seguito della verifica di ammissibilità di cui al precedente punto **1**, è stato redatto e sottoscritto un apposito verbale dal quale risulta che tutte le proposte pervenute sono state dichiarate ammesse alla valutazione di merito.

I n. **4** soggetti proponenti dichiarati ammessi hanno presentato complessivamente:

- n. **35** progetti giudicati ammissibili alla valutazione di merito.

Il nucleo, avendo successivamente provveduto alla valutazione di merito cui al precedente punto **2**, ha ritenuto tutte le istanze pervenute idonee, avendo le stesse superato la soglia minima per l'ammissibilità a finanziamento pari al 60% del punteggio massimo.

Si rileva a riguardo che, nel corso della valutazione, il nucleo, con riferimento ai n. 4 progetti presentati dal Politecnico di Bari, ha proceduto alla rideterminazione dei costi previsti dai rispettivi formulari, conformandoli alle previsioni finanziarie stabilite dal par. G) dell'Avviso (ovvero euro 48.476,58 per ciascuna borsa di durata triennale).

Sulla base dei punteggi assegnati, il nucleo ha, dunque, elaborato, così come stabilito al paragrafo M) dell'Avviso, la **graduatoria definitiva** dei progetti presentati, che si riporta analiticamente al presente atto *sub* **Allegato "A"**, quale parte integrante e sostanziale dello stesso.

L'Amministrazione, alla luce delle risultanze sopra descritte, considerata l'elevata qualità dei progetti presentati - e, dunque, la loro capacità di incidere significativamente sullo sviluppo, l'innovazione ed evidentemente la crescita del mercato occupazionale e del sistema produttivo locale - nonché la duplice esigenza di favorire e potenziare la formazione di capitale umano particolarmente qualificato all'interno del territorio pugliese ampliando il più possibile la sfera dei beneficiari di percorsi post lauream, ritiene opportuno procedere al finanziamento di tutti i progetti pervenuti, per un importo complessivo pari a **euro 6.156.525,66,** comprensivi di euro **6.059.572,22** già impegnati con D.D. n. 2222 del 15.12.2011, originariamente previsti per tale iniziativa. Pertanto, con il presente atto si procede alla approvazione della graduatoria definitiva delle candidature pervenute ed all'assunzione dell'ulteriore impegno di spesa pari ad euro **96.953,44**.

In tal modo tutti i n. 35 progetti valutati e risultati idonei vengono finanziati per un importo complessivo pari ad euro 6.156.525,66.

Il suddetto finanziamento complessivamente disponibile per gli interventi di cui al presente avviso pubblico prevede una copertura del 100% della spesa, ed è ripartito secondo le seguenti percentuali:

- **50%** a carico del F.S.E.
- **40%** a carico del Fondo di Rotazione di cui all'art.5 della Legge 183/87, quale contributo pubblico nazionale
- **10%** a carico del bilancio regionale

Si dà atto che il presente provvedimento, con i relativi allegati, sarà pubblicato sul BURP a cura del Servizio Formazione Professionale.

VERIFICA AI SENSI DEL D. Lgs. n. 196/2003

Garanzie alla riservatezza

La pubblicazione dell'atto all'albo, salve le garanzie previste dalla Legge n. 241/90 in tema di accesso ai documenti amministrativi, avviene nel rispetto della tutela alla riservatezza dei cittadini, secondo quanto disposto dal D.lgs n. 196/03 in materia di protezione dei dati personali, nonché dal vigente Regolamento regionale n. 5/2006 per il trattamento dei dati sensibili e giudiziari.

Adempimenti contabili di cui alla L.R. n. 28/01 e s.m.i.

- Bilancio regionale vincolato, esercizio 2012;
- **Documento di programmazione:** P.O. Puglia FSE 2007/2013 - Asse IV - Cat. 74;
- **U.P.B. 2.4.2.**
- **Capitoli di entrata:** 2052800 e 2053000;
- La spesa di cui al presente atto è garantita per l'importo di **euro 6.059.572,22** dall'impegno di spesa già assunto con D.D. n. 2222 del 15/12/2011;
- La restante somma di **euro 96.953,44,** viene impegnata mediante prelievo dal Cap. n. 1110060, "Fondo Economie Vincolate";
- Si procede alla reiscrizione della somma di **euro 96.953,44** sui seguenti capitoli:
  - Cap. n. 1154500 **euro 87.258,10** (FSE e STATO) Formazione 2008 - Gestione 2009 - Impegno 3;

- Cap. n. 1154510 **euro 9.695,34** (Regione) Formazione 2008 - Gestione 2010 - Impegno 3.

- Si procede ad impegnare la somma di **euro 96.953,44** sui seguenti capitoli:
  - Cap. n. 1154500 **euro 87.258,10** (FSE e STATO) Formazione 2008 - Gestione 2009 - Impegno 3;
  - Cap. n. 1154510 **euro 9.695,34** (Regione) Formazione 2008 - Gestione 2010 - Impegno 3.
- Codice SIOPE: 1545 - Trasferimenti correnti ad Università;
- Esiste disponibilità finanziaria sui capitoli di spesa innanzi indicati;
- Si dichiara che l'entrata che finanzia la spesa di cui al presente provvedimento è stata interamente riscossa ovvero che permangono le ragioni di mantenimento in bilancio del relativo accertamento per la parte non ancora riscossa;
- Ai sensi dell' art. 9, comma 1 lett. A) L. 102/09 si attesta la compatibilità della predetta programmazione con i vincoli di finanza pubblica cui è assoggettata la Regione Puglia;
- Si attesta che l'erogazione della predetta somma sarà effettuata nel corso dell'esercizio 2012 e successivi.

VISTO di attestazione disponibilità finanziaria

La Dirigente del Servizio
Dott.ssa A. Vincenti — Dott.ssa A. Lobosco

Ritenuto di dover provvedere in merito:

DETERMINA

***per quanto in premessa citato, che qui s'intende integralmente riportato*:**

- di approvare le risultanze dell'istruttoria relativa all'ammissibilità delle proposte progettuali pervenute a seguito della pubblicazione dell'**Avviso n. 7/2011 - DOTTORATI DI RICERCA**, allegata al presente provvedimento sub **Allegato "A"**, parte integrante e sostanziale dello stesso;

- di approvare le risultanze della valutazione di merito delle proposte progettuali pervenute a seguito della pubblicazione del suddetto **Avviso**, redatte sulla base dei punteggi assegnati a ciascun progetto, così come stabilito al paragrafo M) dell'Avviso, e riportate analiticamente al presente provvedimento sub **Allegato "A"**;

- di impegnare l'ulteriore somma di **euro 96.953,44,** così come indicato nella sezione contabile, per una spesa complessiva derivante dall'approvazione della graduatoria di cui al presente atto pari a **euro 6.156.525,66**, garantita per **euro 6.059.572,22** dall'impegno di spesa già assunto con D.D. n. 2222 del 15/12/2011;

- di disporre la pubblicazione sul BURP del presente provvedimento con i relativi allegati, ai sensi della L.R. n. 13/94, art. 6.

Il presente provvedimento, composto da n. 6 pagine, e dall'**Allegato**:

Allegato "A" Ammessi e Finanziati

per **complessive** n. **9** pagine, **è adottato in originale**:
- diventa esecutivo con l'apposizione del visto di regolarità contabile della ragioneria che ne attesta la copertura finanziaria;
- sarà disponibile sul portale del Servizio Formazione Professionale *http://formazione.regione.puglia.it;*
- sarà reso pubblico, ai sensi del 3° comma art. 16, del D.P.G.R. n. 161 del 22/02/2008, mediante affissione all'Albo del Servizio Formazione Professionale, ove resterà affisso per n. 10 giorni consecutivi;
- sarà trasmesso in copia conforme all'originale al Segretariato Generale della Giunta Regionale, ai sensi dell'art. 6, comma quinto, della L.R. n. 7/97 ed in copia all'Assessore alla Formazione Professionale.

L'Autorità di Gestione del
P.O. Puglia F.S.E. 2007/2013
Dott.ssa Giulia Campaniello

La Dirigente del Servizio
Formazione Professionale
Dott.ssa Anna Lobosco

Area politiche per lo Sviluppo, il Lavoro e l'Innovazione
Servizio Formazione Professionale

Allegato A

POR PUGLIA - F.S.E. 2007/2013 - Ob. 1 Convergenza
Asse IV - Capitale Umano

Avviso n. 7/2011 - DOTTORATI DI RICERCA
approvato con D.D. n. 2222 del 15/12/2011 pubblicata sul BURP n. 198 del 22/12/2011

ELENCO PROGETTI AMMESSI E FINANZIATI

ENTE GESTORE	Sede Legale	PROTOCOLLO			DATA	AMMISSIBILITA' ENTE	Denominazione dottorato	Numero totale borse	Costo totale (euro)	Punteggio totale	Finalizzazione dell'attività	Grado di coerenza del progetto con le esigenze socio-economico-formative specifiche del territorio regionale, nonché capacità di assicurare il coinvolgimento del sistema di imprese [associazioni, distretti, etc.], documentato anche attraverso forme di cofinanziamento e/o manifestazioni di interesse	Rispetto dei principi previsti dalla Carta Europea dei Ricercatori in ordine al rispetto dei codici etici, delle regole di merito e di trasparenza	Qualità progettuale	Completezza ed univocità delle informazioni fornite	Efficacia progettuale in ordine alla rispondenza e misurabilità dei target attesi – verificata anche attraverso gli indicatori per il monitoraggio e la valutazione dei risultati dell'attuazione dei programmi delle Università utilizzati dal MIUR – e le corrispondenti azioni di accompagnamento ed indirizzo	Collaborazioni degli Atenei con soggetti particolarmente qualificati del sistema produttivo/della ricerca/ del tessuto sociale che consentano ai dottorandi lo svolgimento di esperienze in contesti di attività lavorative e di ricerca	Rispondenza alle priorità	Grado di coerenza con le tematiche previste dalla Strategia regionale per la ricerca e l'innovazione, pur nell'apporto multidisciplinare e di ambiti e competenze	Capacità dei percorsi di dottorato di incidere positivamente in via diretta e indiretta sugli indicatori di realizzazione, di risultato e di impatto del POR Puglia FSE 2007 – 2013
											Punti 40	Punti 30	Punti 10	Punti 40	Punti 10	Punti 20	Punti 10	Punti 20	Punti 10	Punti 10
UNIVERSITA' DEGLI STUDI DI BARI - ALDO MORO	Bari	AOO	137	165	03/01/2012	SI	Bioscienze e metodologie per la salute	3	145.429,74	80	30	20	10	40	10	20	10	10	5	5
UNIVERSITA' DEGLI STUDI DI BARI - ALDO MORO	Bari	AOO	137	165	03/01/2012	SI	Medicina e patologia sperimentale e forense	3	145.429,74	80	30	20	10	40	10	20	10	10	5	5
UNIVERSITA' DEGLI STUDI DI BARI - ALDO MORO	Bari	AOO	137	165	03/01/2012	SI	Scienze biomediche	4	193.906,32	80	30	20	10	40	10	20	10	10	5	5
UNIVERSITA' DEGLI STUDI DI BARI - ALDO MORO	Bari	AOO	137	165	03/01/2012	SI	Scienze del suolo e degli alimenti	2	96.953,16	80	30	20	10	35	10	20	5	15	5	10
UNIVERSITA' DEGLI STUDI DI FOGGIA	Foggia	AOO	137	168	03/01/2012	SI	Pedagogia e scienze dell'educazione	2	96.953,16	80	30	20	10	30	5	15	10	20	10	10
POLITECNICO DI BARI	Bari	AOO	137	167	03/01/2012	SI	Ingegneria civile, ambiente e territorio, edile e chimica	3	145.429,74	80	40	30	10	25	10	10	5	15	5	10
UNIVERSITA' LUM "JEAN MONNET"	Casamassima (BA)	AOO	137	166	03/01/2012	SI	The economics and management of natural resources	4	193.906,32	80	30	20	10	30	5	15	10	20	10	10

UNIVERSITA' DEGLI STUDI DI BARI - ALDO MORO	Bari	AOO	137	165	03/01/2012	SI	Genomica e proteomica funzionale ed applicata	5	242.382,90	75	30	20	10	35	10	20	5	10	5	5
UNIVERSITA' DEGLI STUDI DI BARI - ALDO MORO	Bari	AOO	137	165	03/01/2012	SI	Scienze chimiche e molecolari	5	242.382,90	75	30	20	10	35	10	20	5	10	5	5
UNIVERSITA' DEGLI STUDI DI BARI - ALDO MORO	Bari	AOO	137	165	03/01/2012	SI	Scienze del benessere	6	290.859,48	75	30	20	10	35	10	20	5	10	5	5
UNIVERSITA' DEGLI STUDI DI BARI - ALDO MORO	Bari	AOO	137	165	03/01/2012	SI	Scienze della pianta e tecnologie per l'ambiente	3	145.429,74	75	30	20	10	35	10	20	5	10	5	5
UNIVERSITA' DEGLI STUDI DI BARI - ALDO MORO	Bari	AOO	137	165	03/01/2012	SI	Scienze della terra e dinamiche ambientali	3	145.429,74	75	30	20	10	35	10	15	10	10	5	5
UNIVERSITA' DEGLI STUDI DI BARI - ALDO MORO	Bari	AOO	137	165	03/01/2012	SI	Scienze evoluzionistiche ed ambientali	3	145.429,74	75	30	20	10	35	10	20	5	10	5	5
UNIVERSITA' DEGLI STUDI DI FOGGIA	Foggia	AOO	137	168	03/01/2012	SI	Economia e diritto dell'ambiente, del territorio e del paesaggio	2	96.953,16	75	30	20	10	30	5	15	10	15	10	5
UNIVERSITA' DEGLI STUDI DI FOGGIA	Foggia	AOO	137	168	03/01/2012	SI	Gestione dell'innovazione nei sistemi agroalimentari della Regione Mediterranea	2	96.953,16	75	30	20	10	30	5	15	10	15	10	5
POLITECNICO DI BARI	Bari	AOO	137	167	03/01/2012	SI	Ingegneria civile e architettura	3	145.429,74	75	30	20	10	35	10	15	10	10	5	5
UNIVERSITA' DEGLI STUDI DI BARI - ALDO MORO	Bari	AOO	137	165	03/01/2012	SI	Informatica	3	145.429,74	70	25	20	5	35	10	20	5	10	5	5
UNIVERSITA' DEGLI STUDI DI BARI - ALDO MORO	Bari	AOO	137	165	03/01/2012	SI	Sanità animale e zoonosi	2	96.953,16	70	25	20	5	35	10	20	5	10	5	5
UNIVERSITA' DEGLI STUDI DI BARI - ALDO MORO	Bari	AOO	137	165	03/01/2012	SI	Scienze letterarie, linguistiche ed artistiche	8	387.812,64	70	25	20	5	35	10	20	5	10	5	5
UNIVERSITA' DEGLI STUDI DI BARI - ALDO MORO	Bari	AOO	137	165	03/01/2012	SI	Storia, scienza, popolazione e territorio	6	290.859,48	70	25	20	5	30	10	15	5	15	5	10
UNIVERSITA' DEGLI STUDI DI BARI - ALDO MORO	Bari	AOO	137	165	03/01/2012	SI	Studi aziendali, economici e statistici	8	387.812,64	70	25	20	5	30	10	15	5	15	5	10
UNIVERSITA' DEGLI STUDI DI BARI - ALDO MORO	Bari	AOO	137	165	03/01/2012	SI	Internazionalizzazione	3	145.429,74	70	25	20	5	35	10	20	5	10	5	5

UNIVERSITA' DEGLI STUDI DI FOGGIA	Foggia	AOO	137	168	03/01/2012	SI	Immunoreumatologia e oncologia clinica	2	96.953,16	70	30	20	10	30	5	15	10	10	5	5
UNIVERSITA' DEGLI STUDI DI FOGGIA	Foggia	AOO	137	168	03/01/2012	SI	Storia e archeologia globale dei paesaggi	2	96.953,16	70	30	20	10	30	5	15	10	10	5	5
POLITECNICO DI BARI	Bari	AOO	137	167	03/01/2012	SI	Ingegneria meccanica e gestionale	3	145.429,74	70	30	20	10	30	5	15	10	10	5	5
POLITECNICO DI BARI	Bari	AOO	137	167	03/01/2012	SI	Ingegneria elettronica e dell'informazione	3	145.429,74	70	30	20	10	30	5	15	10	10	5	5
UNIVERSITA' DEGLI STUDI DI BARI - ALDO MORO	Bari	AOO	137	165	03/01/2012	SI	Scienze delle relazioni umane	4	193.906,32	65	25	15	10	30	10	15	5	10	5	5
UNIVERSITA' DEGLI STUDI DI BARI - ALDO MORO	Bari	AOO	137	165	03/01/2012	SI	Scienze farmaceutiche	2	96.953,16	65	25	15	10	30	10	15	5	10	5	5
UNIVERSITA' DEGLI STUDI DI BARI - ALDO MORO	Bari	AOO	137	165	03/01/2012	SI	Scienze umane, filosofie, teorie linguaggi, processi culturali e formativi	3	145.429,74	65	25	15	10	30	10	15	5	10	5	5
UNIVERSITA' DEGLI STUDI DI FOGGIA	Foggia	AOO	137	168	03/01/2012	SI	Biotecnologie dei prodotti alimentari	2	96.953,16	65	30	20	10	25	5	15	5	10	5	5
UNIVERSITA' DEGLI STUDI DI FOGGIA	Foggia	AOO	137	168	03/01/2012	SI	Dottrine generali del diritto	2	96.953,16	65	30	20	10	25	5	15	5	10	5	5
UNIVERSITA' DEGLI STUDI DI BARI - ALDO MORO	Bari	AOO	137	165	03/01/2012	SI	Diritto	10	484.765,80	60	20	15	5	30	10	15	5	10	5	5
UNIVERSITA' DEGLI STUDI DI BARI - ALDO MORO	Bari	AOO	137	165	03/01/2012	SI	Fisica	3	145.429,74	60	20	15	5	30	10	15	5	10	5	5
UNIVERSITA' DEGLI STUDI DI BARI - ALDO MORO	Bari	AOO	137	165	03/01/2012	SI	Matematica	3	145.429,74	60	20	15	5	30	10	15	5	10	5	5
UNIVERSITA' DEGLI STUDI DI BARI - ALDO MORO	Bari	AOO	137	165	03/01/2012	SI	Scienze dell'antichità e del tardo antico	5	242.382,90	60	20	15	5	30	10	15	5	10	5	5

DETERMINAZIONE DEL DIRIGENTE SERVIZIO MEDITERRANEO 18 gennaio 2012, n. 2

Indizione di avviso pubblico per il conferimento di n. 2 incarichi di collaborazione coordinata e continuativa -presso il Servizio Mediterraneo dell'Area Politiche per la Promozione del Territorio, dei Saperi e dei Talenti- di Esperti a supporto del Segretariato Tecnico Congiunto del Programma di Cooperazione Territoriale Europea Grecia-Italia CBC 2007-2013.

IL DIRIGENTE DELLA STRUTTURA

Visti gli articoli 4, 5 e 6 della l.r. 4.02.1997, n. 7 e smi;

Visto l'art. 4, comma 2, del d.lgs. 30.03.2001, n. 165 e smi;

Visti gli artt. 4, 5 e 6, L. 7.08.1990, n. 241 e s.m.i.;

Vista la Lr. 16.11.2001, n. 28 e smi;

Vista la Deliberazione G.R. n. 3261 del 28/7/98;

Visto l'art. 45, comma 1, l.r. 16.04.2007, n. 10;

Visto l'art. 18, d.lgs. 196/2003 "Codice in materia di protezione dei dati personali" in merito ai principi applicabili ai trattamenti effettuati dai soggetti pubblici;

Vista la Deliberazione della G.R. n. 933/2005 con la quale è stato conferito, al dott. Bernardo Notarangelo l'incarico di dirigente del Servizio Mediterraneo.

Sulla base dell'istruttoria espletata dal funzionario titolare di PO "Cooperazione Transfrontaliera e Transnazionale", Simonetta Trivelli, responsabile del procedimento amministrativo, dalla quale emerge quanto segue.

Premesso che:
- la Commissione delle Comunità Europee, con Decisione n. C(2008) 1132 def. del 28-3-2008, ha adottato il Programma Operativo di Cooperazione Territoriale Europea CBC "Grecia-Italia 2007-2013" ai fini dell'intervento strutturale comunitario del Fondo europeo di sviluppo regionale nel quadro dell'obiettivo di cooperazione territoriale europea in Grecia ed Italia per il periodo di programmazione 1 gennaio 2007 - 31 dicembre 2013;
- il Programma di Cooperazione Territoriale Europea Grecia - Italia CBC 2007-2013 è finalizzato al rafforzamento della competitività e della coesione territoriale attraverso strategie di sviluppo sostenibile che interessino entrambe le sponde dell'area marittima transfrontaliera di Programma;
- il Servizio Mediterraneo della Regione Puglia, National Contact Point del Programma, in accordo con l'Autorità di Gestione a Salonicco (Grecia), deve selezionare n. 2 Esperti a supporto del Segretariato Tecnico Congiunto del Programma, così come da deliberato del Comitato di Sorveglianza tenutosi a Corfù il 15 luglio 2011;
- il Servizio Mediterraneo della Regione Puglia ha pertanto concordato, con l'Autorità di Gestione del Programma, il testo di un avviso pubblico per l'affidamento di n. 2 incarichi di collaborazione coordinata e continuativa per Esperti a supporto del Segretariato Tecnico congiunto con compiti più specifici ed essenziali per l'implementazione del Programma, quali: valutazione 2 monitoraggio di progetti ordinari, predisposizione della documentazione a supporto degli inviti a presentare progetti strategici nonché della documentazione relativa alle attività di capitalizzazione;
- il testo definitivo dell'avviso pubblico succitato è stato inviato, con procedura scritta, al Comitato di Sorveglianza del Programma che lo ha approvato in data 12 gennaio 2012;

Considerato che:
- Il Regolamento Regionale n. 11 del 30 giugno 2009, pubblicato sul Bollettino Ufficiale della Regione Puglia n. 101 del 06.07.2009, disciplina i conferimenti degli incarichi di lavoro autonomo, di natura occasionale o coordinata e continuativa;
- Vi è l'esigenza di adottare un avviso pubblico per l'affidamento di incarichi di collaborazione professionale presso il Servizio Mediterraneo dell'Area Politiche per la Promozione del Territorio

dei Saperi e dei Talenti, relativamente al Programma di Cooperazione Territoriale Grecia-Italia CBC 2007-2013.
- L'attivazione riguarda collaborazioni esterne che si configurano di particolare competenza ed altamente qualificate in linea con le prescrizioni di cui all'art. 7, comma 6 del D.Lgs. 165/2001 e s.m.i., al fine di dare attuazione al Programma surrichiamato;
- Tali spese sono eleggibili all'Asse 4 del Programma di Cooperazione Transfrontaliera Grecia-Italia CBC 2007-2013 e ammissibili a rendicontazione e conformi ai sensi dei regolamenti UE 1080/2006, 1083/2006 e 1828/2006.

La documentazione originale è agli atti del Servizio Mediterraneo.

VERIFICA AI SENSI DEL DLGS 196/2003

Garanzie alla riservatezza

La pubblicazione del presente atto all'albo, salve le garanzie previste dalla legge 241/1990 in tema di accesso ai documenti amministrativi, avviene nel rispetto della tutela alla riservatezza dei cittadini, secondo quanto disposto dal d.lgs. 196/2003 in materia di protezione dei dati personali, nonché dal vigente regolamento regionale n. 5/2006 per il trattamento dei dati sensibili e giudiziari.

Ai fini della pubblicità legale, il presente atto destinato alla pubblicazione è redatto in modo da evitare la diffusione di dati personali identificativi non necessari ovvero il riferimento a dati sensibili, che, in quanto indispensabili, sono trasferiti in documenti separati, esplicitamente richiamati.

ADEMPIMENTI CONTABILI AI SENSI DELLA L.R. n. 28/2001 e smi

Agli oneri rivenienti dal presente atto si farà fronte con gli stanziamenti iscritti al Bilancio al Cap. 1083410 U.P.B. 04.02.01.

I relativi atti di impegno saranno assunti a procedure di selezione ultimate.

Attestazioni

- Esiste disponibilità finanziaria sul capitolo di spesa innanzi indicato

Visto di attestazione disponibilità finanziaria

Il Responsabile
P.O. Cooperazione Transfrontaliera
e Transnazionale
Dott.ssa Simonetta Trivelli

Il Dirigente
del Servizio
Dr. Bernardo Notarangelo

Ritenuto di dover provvedere in merito

DETERMINA

- di prendere atto di quanto espresso in narrativa e che qui s'intende integralmente riportato;

- di indire avviso pubblico di selezione - per l'affidamento di n. 2 incarichi di collaborazione coordinata e continuativa, presso il Servizio Mediterraneo dell'Area Politiche per la Promozione del Territorio, dei Saperi e dei Talenti, di Esperti a supporto del Segretariato Tecnico Congiunto del Programma di Cooperazione Territoriale Europea CBC Grecia-Italia 2007-2013 - allegato (All. A) al presente provvedimento e comprensivo dei modelli di proposizione della candidatura, in lingua italiana ed inglese.

Il presente provvedimento:
- sarà pubblicato all'Albo di questo Servizio;
- sarà trasmesso in copia conforme all'originale al Segretariato Generale della Giunta Regionale;
- sarà trasmesso in copia all'Assessore al Mediterraneo;
- sarà pubblicato nel Bollettino Ufficiale della Regione Puglia;
- sarà pubblicato nel sito internet http://concorsi.regione.puglia.it/avvisi;
- il presente atto, composto da n. 4 facciate e da n. 1 allegati per n. 16 fogli complessivi, è adottato in originale.

Il Dirigente del Servizio
Dr. Bernardo Notarangelo

Allegato A

Regione Puglia

Area Politiche per la promozione del territorio, dei saperi, dei talenti
Servizio Mediterraneo

AVVISO DI SELEZIONE PUBBLICA

per il conferimento di* n. 2 incarichi *di collaborazione coordinata e continuativa di* Esperti a supporto del *Segretariato Tecnico Congiunto del Programma di Cooperazione Territoriale Europea (CBC) "Grecia – Italia 2007 – 2013".

Art. 1 – Oggetto dell'Avviso

Il Programma di Cooperazione Territoriale Europea "Grecia – Italia 2007 – 2013" è parte dell'Obiettivo Cooperazione Territoriale (CBC) 2007-2013 ed è finalizzato al rafforzamento della competitività e della coesione territoriale attraverso strategie di sviluppo sostenibile che interessino entrambe le sponde dell'area marittima transfrontaliera di Programma.

Il Servizio Mediterraneo della Regione Puglia, con riferimento al "Programma di Cooperazione Territoriale Europea (CBC) Grecia – Italia 2007–2013", in accordo con l'Autorità di Gestione del Programma (AdG), deve selezionare n. 2 Esperti a supporto del Segretariato Tecnico Congiunto del Programma, così come da deliberato del Comitato di Sorveglianza tenutosi a Corfù il 15 luglio 2011.

Art. 2 – Attività oggetto delle collaborazioni

I due esperti dovranno svolgere le seguenti attività:

- Curare le procedure amministrative, sia a livello di Programma sia a livello di progetto, per la corretta implementazione, valutazione, monitoraggio e informazione del Programma;
- Curare la redazione / revisione dei Documenti di Programma (formulari, linee guida e manuali di rendicontazione, documentazione per gli inviti a presentare proposte);
- Valutare le proposte progettuali di tipo ordinario e a carattere strategico;
- Aggiornare i manuali per la valutazione dei progetti secondo i criteri di selezione approvati dal Comitato di Sorveglianza;
- Monitorare costantemente l'implementazione dei progetti e individuare le eventuali criticità e i ritardi di attuazione;
- Predisporre i reports di avanzamento del Programma sulle problematiche di implementazione dei progetti;

- Collaborare alla predisposizione di "terms of reference" e della documentazione a supporto degli inviti a presentare proposte di carattere strategico;

- Predisporre "terms of reference" e la documentazione relativa alle attività di capitalizzazione;

- Partecipare, se necessario, agli incontri di progetto al fine di affrontare le criticità emerse durante la fase di implementazione delle attività;

- Partecipare ad incontri con le varie istituzioni interessate al Programma a seminari informativi e agli eventi di divulgazione.

Una Commissione congiunta, composta da rappresentanti della Regione Puglia e dell' AdG del Programma, vigilerà sull'operato dei due esperti. I due esperti dovranno rapportarsi con il Coordinatore del Segretariato Tecnico Congiunto, e con la Commissione congiunta, responsabili del monitoraggio del loro operato.

Art. 3 – Sede di lavoro

I due esperti lavoreranno nell'intera area eleggibile del Programma di Cooperazione Territoriale Europea (CBC) Grecia – Italia 2007–2013, con particolare riferimento al territorio eleggibile di parte italiana e dovranno partecipare agli incontri del Segretariato Tecnico Congiunto in Salonicco (Grecia).

Art. 4 – Requisiti di ammissione

Per l'ammissione alla selezione di cui al presente avviso, i candidati, unicamente persone fisiche, a pena di esclusione, devono essere in possesso, alla data di presentazione della domanda, dei seguenti titoli e competenze, oltre che dei requisiti espressamente richiamati nel modello di domanda allegato:

- Diploma di Laurea Magistrale, di cui ai DD.MM. 28 novembre 2000 e 12 aprile 2001 ovvero Diploma di Laurea conseguito ai sensi dell'ordinamento universitario previgente al D.M. 3 novembre 1999 n. 509. Nel caso di diploma di laurea conseguito all'estero, il candidato deve essere in possesso del provvedimento di riconoscimento e di equiparazione previsto dalla vigente normativa.
- Esperienza di lavoro di **almeno 4 anni** nella gestione e supporto tecnico di Programmi e progetti finanziati da Fondi Strutturali, di cui **almeno 3 anni** maturati negli organismi di gestione e/o nell'assistenza tecnica di Programmi di Cooperazione Transfrontaliera, Transnazionale o Interregionale.
- Ottima Conoscenza dei principali strumenti di Office Automation (il possesso del requisito è da autocertificare nell'allegato Modello di Domanda)
- Ottima conoscenza scritta e parlata della lingua italiana e della lingua inglese (il possesso del requisito è da autocertificare nell'allegato Modello di Domanda e, verrà accertato in sede di prova scritta ed orale).

Art. 5 – Modalità e termini di presentazione della domanda

1. La domanda di ammissione alla selezione redatta in lingua italiana ed in lingua inglese, secondo lo schema riportato in allegato al presente avviso, in carta semplice e sottoscritta dal

candidato, dovrà pervenire, entro e non oltre le ore 12.00 del **15° (quindicesimo) giorno dalla pubblicazione del presente avviso nel Bollettino Ufficiale della Regione Puglia** in busta chiusa - indirizzata a: **"Regione Puglia - Area Politiche per la Promozione del Territorio, dei Saperi, dei Talenti - Servizio Mediterraneo, Via Gobetti, 26 – 70125 BARI"**, riportando sulla busta la seguente dicitura: **"Avviso di selezione pubblica per incarichi di collaborazione coordinata e continuativa riguardanti n. 2 esperti a supporto del Segretariato Tecnico Congiunto del Programma di Cooperazione Territoriale Europea (CBC) "Grecia- Italia 2007 – 2013".**
Non farà fede la data di spedizione della domanda. Quest'ultima dovrà necessariamente pervenire all'Ufficio Protocollo del Servizio Mediterraneo entro e non oltre il termine suddetto.
La Regione Puglia non assume alcuna responsabilità per la dispersione di comunicazioni dipendente da inesatta indicazione del recapito oppure da mancata o tardiva comunicazione del cambiamento di indirizzo indicato nella domanda, né per eventuali disguidi postali o, comunque, imputabili a fatto di terzi, a caso fortuito o forza maggiore.

2. Nella domanda ciascun candidato dovrà anche indicare sotto la propria responsabilità:
   - nome e cognome, data e luogo di nascita, residenza e codice fiscale;
   - cittadinanza di Stato membro dell'Unione Europea;
   - il godimento dei diritti civili e politici negli stati di appartenenza o di provenienza;
   - di non avere riportato condanne penali e non essere destinatario di misure di prevenzione o sicurezza, ovvero di decisioni civili o di provvedimenti amministrativi iscritti nel casellario giudiziale;
   - di essere a conoscenza di non essere sottoposto a procedimenti penali;
   - di non avere contenziosi in atto con una qualsiasi altra Amministrazione Pubblica per materie inerenti l'oggetto dell'avviso di selezione;
   - di possedere una ottima conoscenza scritta e parlata della lingua inglese e della lingua italiana;
   - di possedere un'ottima conoscenza dei principali strumenti di Office Automation;
   - di essere disponibile ad assumere l'incarico, nei termini e modi che verranno specificati;
   - di impegnarsi a dare tempestiva comunicazione rispetto ad eventuali variazioni intervenute nel possesso dei requisiti;
   - di essere disponibile ad effettuare missioni nell'area eleggibile del Programma, presso l'Autorità di Gestione ed il Segretariato Tecnico Congiunto e ovunque necessario;
   - titolo di studio, data e luogo in cui è stato conseguito e relativa votazione;
   - recapito al quale dovranno essere inviate le comunicazioni relative al presente avviso, con l'indicazione di recapito telefonico ed indirizzo e-mail, con l'impegno a comunicare tempestivamente al Servizio Mediterraneo e al Segretariato Tecnico Congiunto del Programma il mutamento dei recapiti suddetti;
   - consenso per il trattamento dei dati personali forniti dall'interessato ai fini degli adempimenti connessi alla procedura di selezione, ai sensi del D.Lgs 196/2003.

3. Alla domanda, a pena di esclusione, dovrà essere allegato curriculum vitae in formato europeo/euro pass in lingua inglese e in lingua italiana, debitamente sottoscritto, contenente apposita autocertificazione, ex artt. 46-47 del DPR 445/2000, nonché copia fotostatica di un documento di identità del sottoscrittore. In caso di dubbi, farà fede la versione in lingua italiana del C.V.

Art. 6 – Procedura selettiva

La procedura selettiva, basata sulla valutazione dei curricula e del successivo colloquio (è prevista la prova scritta ed orale solo con riferimento alla verifica della lingua inglese), è affidata

ad apposita Commissione esaminatrice congiunta, nominata, per la componente italiana, dal Dirigente del Servizio Mediterraneo della Regione Puglia, e, per l'Autorità di Gestione, dal Direttore dell'AdG.

La procedura selettiva, tenuto conto dell'art. 7 – Incarico di collaborazione, si completerà, presumibilmente, entro il primo trimestre 2012.
La Commissione esaminatrice congiunta, dopo il suo insediamento, procede alla verifica del possesso dei requisiti formali dichiarati dai candidati escludendo coloro i quali non risultano in possesso dei requisiti di ammissione elencati all'art. 4.

Successivamente la Commissione procede alla valutazione dei curricula dei candidati.

La valutazione della procedura selettiva è espressa in centesimi.

1. La Commissione esaminatrice ha a disposizione 50/100 punti da assegnare alla valutazione comparativa dei curricula dei candidati e 50/100 punti da assegnare alla valutazione derivante dal successivo colloquio.

2. Costituiranno **elementi di valutazione**, sulla base del curriculum vitae, i seguenti aspetti:

   - Esperienze professionali svolte nella Cooperazione Internazionale con particolare riferimento alle funzioni di gestione e supporto tecnico di Programmi e progetti finanziati da Fondi Strutturali, e negli organismi di gestione e supporto tecnico di Programmi di Cooperazione Transfrontaliera, Transnazionale o Interregionale (max 30 punti);
   - Voto di Laurea (max 10 punti);
   - Eventuali ulteriori titoli: dottorati di ricerca, corsi di specializzazione, abilitazioni professionali, master riconducibili alle materie attinenti lo svolgimento delle attività di cui all'art. 2, legalmente riconosciuti dall'ordinamento nazionale del paese di cittadinanza del candidato richiedente (max 10 punti);

3. Al successivo colloquio e relativo test scritto ed orale in lingua inglese, sono ammessi i candidati che, sulla scorta della valutazione dei C.V., abbiano conseguito un punteggio uguale o superiore a 30/100. L'ammissione al colloquio è comunicata, esclusivamente, tramite il sito http://concorsi.regione.puglia.it/avvisi con l'indicazione, per ciascun candidato, del punteggio ottenuto e con un preavviso di almeno sette giorni rispetto alla data fissata per lo svolgimento delle stesse prove. I candidati ammessi sono tenuti a presentarsi, presso la sede della Regione Puglia - Servizio Mediterraneo, Via Gobetti, 26 – 70125 BARI" per sostenere il colloquio, alla data segnalata secondo il calendario che sarà comunicato tramite lo stesso sito Web. La mancata presentazione sarà, pertanto, considerata quale rinuncia.

   - Il colloquio, per la cui valutazione la Commissione dispone di ulteriori 50/100 punti, verterà sugli argomenti oggetto dell'incarico – riportati agli artt. 2 e 4 - da conferirsi con il presente avviso (max 35 punti). Inoltre, la prova orale verterà sui seguenti ulteriori punti:
   - Conoscenza approfondita delle norme comunitarie, con particolare riferimento a quelle relative alla Cooperazione Territoriale ed eccellente conoscenza della legislazione e delle procedure della Pubblica Amministrazione (max 5 punti).
   - Ottima conoscenza della lingua inglese ed italiana, oltre che della terminologia tecnica settoriale in lingua Inglese. È previsto un test scritto ed orale per verificare la conoscenza della lingua inglese (max 10 punti).

4. Successivamente all'esito delle prove, la Commissione predispone una graduatoria di merito e rimette gli atti al Dirigente del Servizio Mediterraneo che secondo procedure interne invita i candidati vincitori a firmare il contratto.

5. La graduatoria approvata è immediatamente efficace ed è pubblicata sul sito http://concorsi.regione.puglia.it/avvisi con l'indicazione del voto complessivo espresso in centesimi.

6. Qualora, nell'ambito della graduatoria di merito, vi siano condizioni di pari merito, costituisce elemento preferenziale la minore età del candidato. Nel caso di assenza di candidati idonei, si provvederà alla indizione di una nuova procedura selettiva.

7. La pubblicazione del presente avviso, la partecipazione alla procedura, la formazione della graduatoria non comportano per l'Amministrazione Regionale alcun obbligo di procedere alla stipula del contratto, né, per i partecipanti alla procedura, alcun diritto a qualsivoglia prestazione da parte dell'Amministrazione stessa.

Art. 7 – Incarico di collaborazione

1. Il collaboratore incaricato dovrà presentare, a seguito di eventuale richiesta, la documentazione attestante il possesso dei requisiti di cui all'art. 4 del presente avviso e la dichiarazione di accettazione dell'incarico entro 7 giorni dalla data di formale comunicazione di superamento della prova selettiva.

2. Decorso tale termine, per il quale farà fede la data del timbro postale, in assenza di accettazione dell'incarico, si provvede allo scorrimento della graduatoria.

Art. 8 – Durata e tipologia del Contratto

1. La validità del contratto, ricorrendo i presupposti di cui al comma 1 dell'art. 12 del Regolamento del Presidente della Giunta Regionale del 30 giugno 2009, n.11, decorrerà dalla data della sua sottoscrizione fino al 31/12/2015, salvo eventuali motivate proroghe ai fini della conclusione del Programma di Cooperazione Territoriale Europea (CBC) Grecia-Italia 2007-2013.

2. Gli incarichi di Esperto del presente avviso saranno affidati mediante contratti di collaborazione coordinata e continuativa e, in nessun caso, costituiranno rapporto di lavoro subordinato.

Art. 9 –Compenso e copertura finanziaria

1. Il compenso annuo lordo, per tutta la durata dell'incarico, è stabilito in € 30.000,00. Tale compenso è comprensivo di IVA (se dovuta) e di ogni e qualsiasi onere previdenziale, contributivo, fiscale e assicurativo per legge a carico del candidato, esclusi i costi a carico dell'amministrazione. Il pagamento avverrà con cadenza bimestrale e sulla base di un report presentato dal collaboratore alla Commissione congiunta, composta da rappresentanti della Regione Puglia e dell'Autorità di Gestione, contenente la descrizione delle attività svolte e gli obiettivi raggiunti, in coerenza con le regole di rendicontazione prescritte dal Programma di Cooperazione Territoriale Europea (CBC) Grecia-Italia 2007-2013.

2. I compensi di cui al punto 1 del presente articolo sono spesati nell'ambito dell'Asse Prioritario n. 4 "Assistenza Tecnica" del Programma di Cooperazione Territoriale Europea (CBC) Grecia-Italia 2007-2013.

3. I compensi di cui al punto 1. non includono le spese di trasferta. Tali spese, sostenute unicamente ai fini dell'espletamento delle attività previste dal presente avviso e nel rispetto della vigente normativa in materia, saranno oggetto di rimborso a valere sulle risorse stanziate nell'ambito dell'Asse prioritario n. 4 - Assistenza Tecnica del Programma di Cooperazione Transfrontaliera Grecia-Italia 2007-2013.

Art. 10 – Norme di rinvio

1. Per tutto quanto non previsto nel presente avviso si fa riferimento all'ordinamento giuridico italiano e alle leggi vigenti in materia di contratto di collaborazione coordinata e continuativa.

2. Il presente avviso viene pubblicato in lingua italiana ed inglese. Fa fede il testo in italiano.

Art. 11 – Responsabile del procedimento

1. Ai sensi della legge n. 241/90, il Responsabile del Procedimento del presente avviso di selezione è il Dirigente del Servizio Mediterraneo dott. Bernardo Notarangelo.
Per informazioni rivolgersi: Responsabile P.O. "Cooperazione Transfrontaliera e Transnazionale" dott.ssa Simonetta Trivelli (Tel. 0039/080/5406478 – fax 0039/080/5406565 – e-mail: s.trivelli@regione.puglia.it).

Il Dirigente del Servizio Mediterraneo

Dott. Bernardo NOTARANGELO

Annex A

Regione Puglia

Area Politiche per la promozione del territorio, dei saperi, dei talenti
Servizio Mediterraneo

PUBLIC CALL

for awarding 2 contracts of ongoing and coordinated collaboration to Experts in support of the Joint Technical Secretariat of the European Territorial Cooperation Programme "Greece – Italy 2007 – 2013".

Art. 1 – Call content

The European Territorial Cooperation Programme "Greece – Italy 2007 – 2013" is part of the European Territorial Cooperation Objective (CBC) 2007-2013 and is aimed at strengthening competitiveness and territorial cohesion through sustainable development strategies concerning both sides of the Programme's cross-border maritime area.

With reference to the European Territorial Cooperation Programme (CBC) "Greece-Italy 2007-2013" and in agreement with the Managing Authority, the Mediterranean Department of Apulia Region shall select 2 experts that will support the Joint Technical Secretariat of the Programme in accordance with the decisions of the Joint Monitoring Committee of the Programme, held in Corfu on 15 July 2011.

Art. 2 – Collaboration activities

The two experts should carry out the following tasks:

- Develop and implement administrative procedures and tools, both at Programme and project level, in order to ensure correct Programme implementation, evaluation, monitoring and information;
- Assist in the editing and revision of Programme documents (Application forms, certification guide lines and manuals, call for proposals documentation, etc.);
- Evaluate project proposals of both ordinary and strategic character;
- Revise project evaluation manuals / procedures according to the selection criteria decided by the Monitoring Committee;
- Monitor project implementation on a daily basis and identify potential problems or delays;
- Draft Programme progress reports on project implementation issues;

- Assist in drafting the Terms of Reference and all relevant material for the call on strategic projects;
- Draft the Terms of Reference and all documentation relevant to capitalization projects/activities ;
- Participate, if necessary in project meetings to deal with potential implementation problems;
- Participate in info-seminars and promotional events in general as well as in meetings with various institutional bodies interested in the Programme.

A joint committee comprising members of Apulia Region and the Managing Authority shall be responsible for the monitoring of the expert deliverables. The two experts shall refer to the JTS Coordinator as well as to the joint committee monitoring their deliverables.

Art. 3 – Job Location

The two experts shall work in the entire programme area, with particular reference to the Italian eligible territory and shall have to participate in the meetings of the Joint Technical Secretariat at its premises in Thessaloniki (Greece).

Art. 4 – Eligibility criteria

To be eligible for admission in the selection procedure of the present call, candidates, that comprise natural persons only, must possess, under penalty of exclusion, on the date of submission of the application, the following educational qualifications and competences, in addition to the requirements expressly quoted in the attached application form:

- University Degree or Diploma of DD.MM. 28 November 2000 and 12 April 2001 or University Degree or Diploma obtained by means of the University regulation previously in force on D.M. 3 November 1999 n. 509. In case of a University degree or diploma obtained abroad the candidate must possess the recognition act and equalization envisaged by the laws in force.
- Work experience of **at least 4 years** in the management and technical support of Programmes and projects funded under the Structural Funds, of which **at least 3 years** spent in the Programme bodies and / or Technical Assistance of Cross-Border, Transnational-or Interregional Cooperation Programmes.
- Very good knowledge of the main Office Automation tools (the possession of the qualification shall be self-certified in the annexed Application form);
- Very good command of writing and speaking English and Italian (this qualification shall be self-certified in the annexed Application form and will be subsequently assessed in the oral and written test).

Art. 5 – Terms for submission of the application

1. The application for admission in the selection procedure drawn up in Italian and English language, needs to arrive as attached in the annex of the present call, in plain paper and signed by the candidate, in a sealed envelope -**within and no later than 12.00 o'clock of the 15th (fifteenth) day from the publication of the present call in the Official Bulletin of Apulia Region,** in the following address: **"Regione Puglia – Area Politiche per la Promozione del Territorio, dei Saperi, dei Talenti – Servizio Mediterraneo, Via Gobetti, 26 – 70125 BARI"** , indicating in the envelope: **"Public call for the recruitment**

of 2 experts in support of the Joint Technical Secretariat of the European Territorial Cooperation Programme (CBC) Greece- Italy 2007 – 2013 under a contract of ongoing and coordinated collaboration".

The date of dispatch of the application will not be taken into account. All applications must reach the protocol office of the Mediterranean department within and no later the abovementioned deadline.

Apulia Region assumes no responsibility for lost dossiers due to wrong delivery indications or delays in and/or failure to communicate changes in the address indicated in the application form or even due to delivery service failures owing to acts of third persons, unforeseeable circumstances or force majeure.

2. In their application, applicants should indicate under their own responsibility:

- Name and surname, date and place of birth, place of residence and tax code;
- EU Member State Citizenship;
- Enjoyment of civil and political rights in their State of origin or residence;
- Not being subject to criminal conviction, nor addressee of preventive and security measures, or civil decisions and administrative measures registered on their criminal record;
- Awareness of not being subject to pending penal proceedings;
- Not having ongoing legal arguments with any other Public Administration for issues concerning the subject of the present call;
- To have a very good written and spoken command of the English and Italian language;
- To have a very good knowledge of the main Office Automation tools;
- To be available to assume the position, under the terms and conditions to be specified;
- To commit to quickly communicate any possible variation in the possessed qualifications;
- To be available to go on missions in the eligible Programme area , in the premises of the MA/JTS and wherever necessary;
- The qualification(s) possessed, indicating the date and place of achievement and the relevant score;
- The address where to send any communication concerning the present call, as well as the phone number and e-mail address, committing to quickly communicate any changes to the Mediterranean Department and the Programme's Joint Technical Secretariat;
- Their consent to treat personal data supplied by candidates for the purposes of the selection procedure, under the Italian law D.Lgs 196/2003.

3. Applicants should attach to their application, under penalty of exclusion, a Europass CV in English and Italian language, properly signed, including a detailed self-certification, ex. Art. 46-47 of Italian DPR 445/2000, as well as a photocopy of an identity document of the applicant. In case of doubt the Italian version of the C.V. will apply.

Art. 6 – Selection procedure

The selection procedure, based on the evaluation of CVs and a subsequent interview (oral and written test only with reference to the verification of English language, is responsibility of a specific Joint Exam Committee, nominated on the Italian part, by the Director of the Mediterranean Department and on the side of the Managing Authority by the MA Head.
The Selection procedure, according to Art. 7- Collaboration contract, will be presumably completed by the first quarter of 2012.

The Joint Exam Committee, after its establishment, proceeds to the verification of possession of the declared formal requirements of the candidates, excluding those that do not satisfy the eligibility criteria as specified under art. 4

Subsequently, the Committee, proceeds to the evaluation of candidates' CVs

The evaluation resulting from the ensuing selection process is expressed in hundredths

1. The Exam Committee has 50 points out of 100 to assign to the comparative evaluation of applicants' CV and 50 points out of 100 to assign to the subsequent interview.

2. The **Evaluation elements** resulting from the submitted CVs shall be:

   - Professional experience in International Cooperation with particular emphasis on the management and technical support of Programmes and projects financed by the Structural Funds, as well as in the management and technical support bodies of Cross-border, Transnational and Interregional Cooperation (max.30 points).
   - The University degree final score (max 10 points);
   - Further educational titles: Ph.D., postgraduate specialization courses, professional training, and Master in subjects relevant to the implementation of activities specified in Art. 2, legally acknowledged by the applicant's Country of citizenship (max 10 points);

3. In the ensuing interview and the related oral and written test in English language are invited those candidates that, following the CV evaluation detailed above, have obtained a score equal to or higher than 30/100.The admission to the interview will be exclusively communicated in the site http://concorsi.regione.puglia.it/avvisi, indicating the score obtained by each candidate and giving at least seven days notice on the fixed interview date. Selected applicants shall be required to present themselves to the headquarters of Apulia Region - Mediterranean Department - 26 Via Gobetti 70125 BARI– to undertake the interview on the date indicated by the schedule to be published in the same web site. Applicants' failure to present themselves to the interview shall be considered as dropouts.

   - The interview, that will be evaluated by the Selection Committee with a further 50/100 points, shall focus on the tasks of the experts as described in articles 2 and 4 of the present call (max 35 points); In addition, the interview will focus on the following points:
   - In-depth knowledge of Community rules, with specific reference to those concerning Territorial Cooperation and excellent knowledge of Public Administration procedures and legislation (max 5 points).
   - Very good knowledge of the Italian and English language as well as of the technical sectoral terminology in English. In order to verify the knowledge of English language, the candidates will also be subject to an oral and written test. (max 10 points).

4. On the basis of the test result, the Committee will prepare a ranking list and deliver the documents to the Director of the Mediterranean Department that according to internal procedures invites the successful candidates to sign a contract.

5. The approved list becomes immediately effective and is published in the site http://concorsi.regione.puglia.it/avvisi having an indication of the total points in hundredths.

6. In case two or more candidates obtain the same score in the final list, priority shall be given to younger candidates. If there are no suitable candidates, a new selection procedure shall be put under way.

7. Neither the publication of the present call, nor the participation in the process, or the formation of the ranking list entail any obligation for the Regional Administration to award a contract, nor establish any right for the participants in the process to any benefit on behalf of the same Administration.

Art. 7 – Collaboration contract

1. The appointed experts shall submit, if they are so required, the documentation certifying the possession of the qualifications expressed under Art. 4 of the present call, as well as a declaration of accepting the post within 7 days after the date they were formally notified of having passed the selection procedure.

2. In case of no acceptance of the post, past the deadline, as attested by the postmark, a contract can be awarded going down the ranking list.

Art. 8 – Contract Duration

1. The validity of this contract, having verified the pre-requisites of paragraph 1 Art. 12 of the Regulation by the President of the Apulian Regional Council of 30 June 2009, no.11, shall apply from the date of its signing till 31/12/2015, unless motivated extensions are granted in order to ensure the closure of the European Territorial Cooperation Programme (CBC) "Greece-Italy 2007-2013" .

2. The Experts under the present call shall be appointed by means of a contract of ongoing and coordinated collaboration and, under no circumstances, shall they establish a subordinate working relationship.

Art. 9 – Payment and financial cover

1. The gross annual payment, for the whole duration of the contract is € 30.000,00. This amount is inclusive of VAT (where appropriate) and of all other social security and insurance charges, contributions and tax burdens, that according to law are due by applicant, apart from the costs due by the Administration. The payment will be made on a bimestrial basis following a report to be submitted by the contractor to the joint committee comprising members of Apulia Region and the Managing Authority, where will be mentioned the description of the implemented activities and the achieved objectives in compliance with the certification regulations of the European Territorial Cooperation (CBC) Programme "Greece-Italy 2007-2013".

2. The payment and related costs mentioned in paragraph 1 of the present article are paid under Priority Axis no. 4 "Technical Assistance" of the Cross-Border Cooperation Programme Greece-Italy 2007-2013.

3. Payments mentioned in paragraph 1 do not include travelling costs or allowances. Such costs, paid only for the purpose of implementing the activities provided for in the present call, approved by the JTS Coordinator and in compliance with the laws in force, shall be reimbursed under Priority Axis no. 4 - Technical Assistance of the Cross-Border Cooperation Programme Greece-Italy 2007-2013.

Art. 10 – Reference Laws

1. For anything not provided for in the present call, applicants can refer to the Italian legal framework as well as to the laws in force concerning contracts of ongoing and coordinated collaboration.

2. The present call is published in Italian and English language. The text in Italian shall apply.

Art. 11 – Responsible for the procedure

1. In accordance with Law no. 241/90, the Responsible for the Process presented in this call is the Director of the Mediterranean Department dott. Bernardo Notarangelo.

   For further inquiries please contact: dott.ssa Simonetta Trivelli- Responsible for P.O. "Transnational and Cross-border Cooperation" (Tel. 0039/080/5406478 – fax 0039/080/5406565 – e-mail: s.trivelli@regione.puglia.it).

The Director of the Mediterranean Department

Dott. Bernardo NOTARANGELO

Modello di domanda e autocertificazione dei requisiti minimi di accesso alla selezione.

Selezione per il conferimento di n. 2 incarichi di collaborazione coordinata e continuativa di esperti a supporto del Segretariato Tecnico Congiunto del Programma di Cooperazione Territoriale Europea (CBC) Grecia – Italia 2007 – 2013.

Alla Regione Puglia
Servizio Mediterraneo
Via P. Gobetti, 26
70125 BARI

OGGETTO: Domanda di partecipazione alla selezione per titoli e prove di n. 2 esperti a supporto del Segretariato Tecnico Congiunto del Programma di Cooperazione Territoriale Europea (CBC) Grecia – Italia 2007 – 2013, di cui all'avviso pubblicato nel B.U.R.P. n. _____ del _____.

Il/la sottoscritto/a _____,

nato/a a _____ il _____,

residente in _____ via _____ ,

Pr ____ CAP _____, C.F. _____, P.I. _____,

tel. _____ e-mail _____,

CHIEDE

di partecipare alla selezione finalizzata al conferimento di incarichi di collaborazione coordinata e continuativa per il seguente PROFILO: ***Esperto a supporto del Segretariato Tecnico Congiunto del Programma di Cooperazione Territoriale Europea (CBC) Grecia – Italia 2007 – 2013.***

Inoltre, consapevole delle sanzioni penali previste dall'art. 76 del D.P.R. 28 dicembre 2000 n. 445 cui può andare incontro, in caso di dichiarazioni mendaci o di uso di documenti falsi,

DICHIARA

sotto la propria responsabilità, ai sensi degli artt. 46 e 47 del predetto D.P.R. 445, di essere in possesso dei requisiti di ordine generale previsti dagli artt. 38 e 42 del D. Lgs. n. 163/2006 e in particolare:

- di essere cittadino _____;
- di avere il godimento dei diritti civili e politici nello Stato di appartenenza;
- di non avere riportato condanne penali e non essere destinatario di misure di prevenzione o sicurezza, ovvero di decisioni civili o di provvedimenti amministrativi iscritti nel casellario giudiziale;
- di essere a conoscenza di non essere sottoposto a procedimenti penali;
- di non avere contenziosi in atto con una qualsiasi altra Amministrazione Pubblica per materie inerenti l'oggetto dell'avviso di selezione;
- di possedere una ottima conoscenza scritta e parlata della lingua inglese e della lingua italiana;
- di possedere un'ottima conoscenza dei principali strumenti di Office Automation;

- di essere disponibile ad assumere l'incarico, nei termini e modi che verranno specificati;
- di impegnarsi a dare tempestiva comunicazione rispetto ad eventuali variazioni intervenute nel possesso dei requisiti;
- di essere disponibile ad effettuare missioni nell'area eleggibile del Programma, presso l'Autorità di Gestione ed il Segretariato Tecnico Congiunto e ovunque necessario;
- di essere in possesso del seguente titolo di studio _____,

  conseguito in data _____

  presso l'Università _____

  con una votazione di _____;

(solo per i titoli di studio conseguiti all'estero: estremi del provvedimento che ne attesta l'avvenuto riconoscimento nel paese di origine del candidato ai sensi della normativa vigente
(_____)

Dichiara inoltre di voler ricevere ogni comunicazione relativa alla presente selezione al seguente recapito, impegnandosi a comunicare tempestivamente ogni eventuale variazione al Servizio Mediterraneo della Regione Puglia ed al Segretariato Tecnico Congiunto del Programma:

☐ Presso il seguente indirizzo

via _____
Città _____Prov. _____ CAP _____
Telefono/cellulare
_____
Indirizzo e-mail _____

Allega

- Fotocopia di un documento d'identità in corso di validità;
- CV in lingua inglese e in lingua italiana in Formato Europeo – Europass debitamente datato e firmato, e, pena l'esclusione dalla selezione, autocertificato ai sensi del D.P.R. 28 dicembre 2000 n. 445.

Ai sensi del D.lgs. n. 196/2003, il/la sottoscritto/a autorizza la Regione Puglia al trattamento dei propri dati personali ai fini del procedimento connesso alla selezione e per l'assolvimento degli obblighi previsti dalle leggi e dai regolamenti in materia.

Luogo e data _____ Firma _____

Application form and self-certification on the minimum requirements for admission in the selection procedure. (Annex B)

Recruitment of 2 experts in support of the Joint Technical Secretariat of the European Territorial Cooperation Programme Greece - Italy 2007 – 2013 under contracts of ongoing and coordinated collaboration.

To: Regione Puglia
Servizio Mediterraneo
Via P. Gobetti, 26
70125 BARI

SUBJECT: Application for participation in the selection procedure, based on qualifications and interview, for 2 experts in support of the Joint Technical Secretariat of the European Territorial Cooperation Programme Greece - Italy 2007 – 2013, according to the public call published in B.U.R.P. no. _____ of _____.

I, the undersigned Mr./Ms._____,

born in _____ on _____,

resident in _____ Address _____ ,

C/o ____ Post Code _____, Tax code _____, VAT code _____,

tel. _____ e-mail _____,

CLAIM

participation in the selection procedure to award contracts of ongoing and coordinated collaboration matching the following profile: ***Expert in support of the Joint Technical Secretariat of the European Territorial Cooperation Programme Greece - Italy 2007 – 2013.***

And aware of the sanctions envisaged by Art. 76 of D.P.R. 28 December 2000 no. 445 in case of false declarations or use of a false document,

DECLARE

Under my own personal responsibility, in accordance with Art.s 46 and 47 of D.P.R. 445, to possess the general requirements pursuant to Art.s 38 and 42 of D. Lgs. no. 163/2006, and in particular:

- To be _____ citizen;
- To enjoy civil and political rights in my State of origin or residence;
- To have never been subject to criminal conviction, nor addressee of preventive and security
- measures, or civil decisions and administrative measures registered on my criminal record;
- To be aware of not being subject to pending penal proceedings;

- Not having ongoing legal arguments with any other Public Administration for issues concerning the subject of the present call;
- To have a very good written and spoken command of the English and Italian language;
- To have a very good knowledge of the main Office Automation tools;
- To be available to assume the position, under the terms and conditions to be specified;
- To commit to quickly communicate any possible variation in the possessed qualifications;
- To be available to go on missions in the eligible Programme area , in the premises of the MA/JTS and wherever necessary;
- To possess the following educational qualification(s) _____,

obtained on _____

at the University of _____

with a final score of _____;

(only for the educational qualifications obtained abroad: details of the decisions that attest their recognition in the applicant's country of origin in compliance with the legislation in force)
(_____)

Furthermore, I declare that I would like to receive all communication relevant to the present selection in the following address, and commit myself to quickly communicate any changes to the Mediterranean Department and the Programme's Joint Technical Secretariat:

☐

_____ street
Town _____ Province _____ Post code _____
Telephone /mobile phone _____
e-mail _____

Annexes:

- Copy of a valid identity document.
- Europass CV in Italian and English language properly dated and signed, and, under penalty of exclusion from the selection, self-certified under D.P.R. 28 December 2000 no. 445.

Under D.lgs. no. 196/2003, I, the undersigned authorize Puglia Region to treat my personal data supplied for the purposes of the selection procedure and with a view to meeting the obligations provided for by competent laws and regulations in force.

Place and date _____ Signature _____

DETERMINAZIONE DEL DIRIGENTE SERVIZIO POLITICHE DI BENESSERE SOCIALE E PARI OPPORTUNITA' 13 gennaio 2012, n. 3

D.P.R. 10.02.2000, n. 361 - Art. 16 Cod. Civ.- D.P.R. nn. 1065/2001 e 1945/2008. Istanza approvazione riconoscimento giuridico di diritto privato mediante iscrizione nel Registro Regionale delle persone giuridiche della Associazione "Opera Pia SS. Sacramento di Bitetto" con sede in Bitetto (Ba).

Il giorno ***13 Gennaio 2012***, in Bari, nella sede del Servizio Politiche di Benessere sociale e Pari Opportunità dell'Assessorato alla Welfare

LA DIRIGENTE DEL SERVIZIO

Visti gli articoli 4 e 5 della L.R. n. 7/1997;

Vista la Deliberazione G.R. n. 3261 del 28/7/1998;

Visti gli artt. 4 e 16 del D. Lgs. 165/2001;

Visto l'art. 32 della legge 18 giugno 2009, n. 69, che prevede l'obbligo di sostituire la pubblicazione tradizionale all'Albo ufficiale con la pubblicazione di documenti digitali sui siti informatici;

Visto l'art. 18 del Dlgs 196/2003 "Codice in materia di protezione dei dati personali" in merito ai Principi applicabili ai trattamenti effettuati dai soggetti pubblici;

Richiamata la deliberazione di Giunta Regionale n. 1351 del 28/07/2008 con la quale sono stati individuati i Servizi relativi alle Aree di Coordinamento e, nella fattispecie, per l'Area di coordinamento POLITICHE PER LA PROMOZIONE DELLA SALUTE, DELLE PERSONE E DELLE PARI OPPORTUNITA', tra cui il SERVIZIO Politiche di Benessere Sociale e Pari Opportunità;

Richiamata la deliberazione di Giunta Regionale n. 1126 del 24 maggio 2011 di conferimento dell'incarico ad interim di Dirigente del Servizio Politiche di Benessere Sociale e Pari Opportunità alla dr.ssa Anna Maria Candela;

Richiamata la Determinazione del Direttore di Area del 16 settembre 2009, n. 5 di nomina del Dirigente dell'Ufficio Governance e Terzo Settore Dr. Pierluigi Ruggiero;

Sulla base dell'istruttoria espletata dal funzionario istruttore, responsabile del procedimento amministrativo, dalla quale emerge quanto segue;

PREMESSO CHE:

- l'art. 2 - 1° comma - della legge regionale 30 settembre 2004, n. 15, così come modificata dalla successiva legge regionale 15 maggio 2006, n. 13: "Riforma delle Istituzioni pubbliche di assistenza e beneficenza (IPAB) e disciplina delle aziende pubbliche dei servizi alle persone" dispone che le istituzioni in possesso dei requisiti previsti dalla predetta legge per le rispettive tipologie siano trasformate, fermo restando l'esclusione dei fini di lucro, in:
  a) aziende pubbliche di servizi alle persone (di seguito denominate ASP);
  b) persone giuridiche di diritto privato;
- il successivo 2° comma del medesimo articolo dispone che: "Le istituzioni che non possono essere trasformate in una delle tipologie di cui al comma 1° sono estinte o fuse con altre IPAB per essere trasformate in Azienda";
- ai sensi dei successivi commi 3° e 4° i rappresentanti delle Istituzioni di che trattasi erano tenuti a trasmettere, entro novanta giorni dalla data di entrata in vigore del regolamento attuativo (12/02/2008) al Servizio Sistema Integrato Servizi Sociali della Regione, per i successivi adempimenti, la proposta di trasformazione di cui ai commi 1° e 2°;

CONSIDERATO CHE:

- con determina n. 40 del 5.2.2010 in esito al disposto della L.R. 30.09.04, n. 15 e s.m.i. e relativo regolamento di attuazione n. 1/2008 è stata accolta la istanza di trasformazione in persona giuridica privata quale Associazione presentata dal legale rappresentante dell'IPAB denominata "O.P. SS. Sacramento" con sede in Bitetto (Ba) e

- Il legale rappresentante dell'l'IPAB denominata "Opera Pia SS. Sacramento" con sede in Bitetto (Ba), Piazza del Popolo, ha presentato in data 27.09.2010 istanza per l'iscrizione nel registro delle persone giuridiche di diritto privato quale Associazione dell'Ente sunnominato;
- è stata richiesta documentazione integrativa al fine della definizione della procedura istruttoria relativa all'esame dell'istanza di iscrizione nel Registro delle Persone Giuridiche di diritto privato dell'IPAB di che trattasi;
- a seguito della documentazione richiesta e prodotta si è accertato che l'IPAB "O.P.SS. Sacramento" con sede in Bitetto (Ba)", risulta in possesso della documentazione di cui all'art. 11 del Reg. Reg.le n. 1/2008 come da relazione istruttoria, con la quale il responsabile del procedimento amministrativo propone l'approvazione del riconoscimento giuridico di diritto privato unitamente all'approvazione dell'atto costitutivo con allegato statuto composto di n. 43 articoli redatto in data 04.07.2011 Repertorio n. 2691/Raccolta n. 2116, registrato a Bari il 13.07.2011 al n. 22488/1T a rogito del Prof. Marco Tatarano, notaio in Bari, iscritto nel Collegio Notarile del Distretto di Bari ed esprime il nulla osta all'iscrizione nel Registro delle Persone giuridiche dell'Ente di cui sopra;

RITENUTO, pertanto, di dover accogliere l'istanza di iscrizione nel Registro delle Persone giuridiche dell' Associazione denominata "Opera Pia SS. Sacramento di Bitetto" con sede in Bitetto, Piazza del Popolo (Ba) in ottemperanza a quanto disposto dal D.P.R. n. 361/2000, dalle deliberazioni di G.R. nn. 1065/2001 e 1945/2008 e dal succitato art. 11 del R.R. n. 1/2008;

VERIFICA AI SENSI DEL D.Lgs. 196/2003

Garanzie alla riservatezza

La pubblicazione dell'atto all'albo, salve le garanzie previste dalla legge 241/90 in tema di accesso ai documenti amministrativi, avviene nel rispetto della tutela alla riservatezza dei cittadini, secondo quanto disposto dal Dlgs 196/03 in materia di protezione dei dati personali, nonché dal vigente regolamento regionale n.5/2006 per il trattamento dei dati sensibili e giudiziari.

Ai fini della pubblicità legale, l'atto destinato alla pubblicazione è redatto in modo da evitare la diffusione di dati personali identificativi non necessari ovvero il riferimento a dati sensibili; qualora tali dati fossero indispensabili per l'adozione dell'atto, essi sono trasferiti in documenti separati, esplicitamente richiamati.

ADEMPIMENTI CONTABILI AI SENSI DELLA L.R. n. 28/2001

Si dichiara che il presente atto non comporta alcun mutamento qualitativo e quantitativo di entrata o di spesa a carico del bilancio regionale né a carico degli enti per i cui debiti i creditori potrebbero rivalersi sulla Regione e che è escluso ogni ulteriore onere aggiuntivo rispetto a quelli autorizzati a valere sullo stanziamento previsto dal bilancio regionale.

Tutto ciò premesso e considerato

LA DIRIGENTE RESPONSABILE DEL SERVIZIO POLITICHE DI BENESSERE SOCIALE E PARI OPPORTUNITA'

sulla base delle risultanze istruttorie di cui innanzi;

viste le attestazioni in calce al presente provvedimento;

ritenuto di dover provvedere in merito

DETERMINA

1. di prendere atto di quanto espresso in narrativa, che qui si intende integralmente riportato;

2. di accogliere l'istanza di iscrizione nel registro delle persone giuridiche dell'Associazione "Opera Pia SS. Sacramento di Bitetto" con sede in Bitetto;

3. di approvare il riconoscimento giuridico ex D.P.R. 361/2000 dell'Ente denominato Associazione "Opera Pia. SS. Sacramento di Bitetto" con sede in Bitetto, Piazza del Popolo, costitui-

tasi con atto notarile nel testo approvato in data 04.07.2011 Repertorio n. 2691/Raccolta n. 2116, registrato a Bari il 13.07.2011 al n. 22488/1T a rogito del Prof. Marco Tatarano, notaio in Bari, iscritto nel Collegio Notarile del Distretto di Bari, che si allega, unitamente allo statuto composto di n. 43 articoli, al presente provvedimento per farne parte integrante e sostanziale e conseguentemente concedere il nulla osta all'iscrizione della stessa Associazione nel Registro delle Persone giuridiche private;

4. di disporre la pubblicazione del presente provvedimento e relativo atto costitutivo e statuto nel B.U.R.P. e di informare gli amministratori della costituenda Associazione circa l'obbligo ad ottemperare al disposto dell'art. 4 comma 2 del DPR 10/02/2000 n. 361;

5. Avverso il presente provvedimento è consentito ricorso al TAR di Puglia entro sessanta giorni dalla data di notifica;

6. Gli adempimenti conseguenti al presente atto sono demandati all'Ufficio Governance e Terzo Settore;

7. Il provvedimento viene redatto in forma integrale e "per estratto", con parti oscurate non necessarie ai fini di pubblicità legale, nel rispetto della tutela alla riservatezza dei cittadini, secondo quanto disposto dal D. Lgs 196/2003 in materia di protezione dei dati personali e ss. mm. e ii.;

8. Il presente provvedimento:
   a) sarà pubblicato per estratto all'albo degli Atti Dirigenziali del Servizio;
   b) sarà pubblicato per estratto nel Bollettino Ufficiale della Regione Puglia;
   c) sarà trasmesso in copia conforme all'originale al Segretario Generale della Giunta Regionale;
   d) sarà trasmesso in copia per estratto all'Assessore al Welfare;
   e) Il presente atto, composto da n° 38 facciate, è adottato in originale.

La Dirigente ad interim
Servizio Politiche di Benessere
Sociale e Pari Opportunità
Dr.ssa Anna Maria Candela

NOTAI TATARANO
STUDIO ASSOCIAT

Repertorio n.2691 Raccolta n.2116

VERBALE DI TRASFORMAZIONE IN ASSOCIAZIONE CON PERSONALITA' GIURIDICA CON ADOZIONE DI NUOVO STATUTO

REPUBBLICA ITALIANA

L'anno duemilaundici, il giorno quattro del mese di luglio in Bitetto, Piazza del Popolo, presso la Sala dell'ex Biblioteca Comunale.

Io sottoscritto Prof. Marco TATARANO, Notaio in Bari, iscritto al Collegio Notarile del Distretto di Bari,

REGISTRATO A BA
IL 13.7.201
N° 22488/1T

ho assistito

elevandone il presente verbale, all'assemblea dell'antichissima Venerabile Arciconfraternita sotto il titolo di SS. Sacramento con sede in Bitetto (Bari), nei locali connessi alla Cappella, unita alla Chiesa ex-Cattedrale, ubicata in Piazza del Popolo, Codice Fiscale 80007660725, costituita in Associazione Pia avvenuta con lo Statuto Organico del 21 maggio 1871, Statuto modificato con delibera n.2/1975 e approvato con D.A.R.S.S. - Regione Puglia n. 14 del 31 luglio 1978, iscritta nel 1540 nell'Arciconfraternita del Corpo di Cristo di Roma,

per discutere e deliberare sul seguente

ORDINE DEL GIORNO

- trasformazione dell'Ente in Associazione con personalità giuridica di diritto privato, ai sensi del D.Lgs. n. 207 del 5 maggio 2001 e della Legge Regionale n. 15 del 30 settembre 2004, così come modificata ed integrata dalla Legge Regionale n.13 del 15.05.2006 e Regolamento di attuazione n. 1 del 28 gennaio 2008, con adozione di nuovo statuto.

E' presente

- ROSSANO Giacomo, pensionato, [redacted] Presidente dell'antichissima Venerabile Arciconfraternita sotto il titolo di SS. Sacramento.

Certo io Notaio dell'identità personale del comparente il quale, ai sensi di legge e del vigente statuto sociale, assume la presidenza dell'assemblea e quindi,

dichiara:

- che la presente assemblea è stata regolarmente convocata ai sensi del vigente statuto;
- che sono presenti o sono assenti, come accanto a ciascuno di essi specificato, coloro che il Presidente, consapevole delle conseguenze civili e penali delle dichiarazioni false, mendaci o non più rispondenti a verità, sotto la propria personale responsabilità dichiara essere tutti gli attuali associati dell'ente, e precisamente:

1) Giacomo Antonio ROSSANO, [redacted] presente;

2) Martire SILECCHIA, [redacted], presente;

3) Pasquale TROCCOLI, [redacted], presente;

4) Francesco IACOVELLI, [redacted], assente;

5) Francesco SILECCHIA, [redacted] presente;

6) Michelangelo ROSSANO, [redacted] presente;

7) Domenico LOVERRO, [redacted] presente;

8) Martire SILECCHIA, [redacted] presente;

9) Giuseppe LOVERRO, [redacted] presente;

10) Pasquale DE ROBERTIS (o DEROBERTIS o de ROBERTIS), [redacted] presente;

11) Vito ROSSANO, [redacted] presente;

12) Francesco TROCCOLI, [redacted] presente;

13) Benedetto SQUICCIARINI, [redacted] presente;

14) Giacomo SILECCHIA, [redacted] presente;

15) Francesco IACOVELLI, [redacted] presente;

16) Michele DE ROBERTIS (o DEROBERTIS o de ROBERTIS), [redacted] presente;

17) Donato SILECCHIA, [redacted] presente;

18) Giacomo ROSSANO, [redacted] presente;

19) Francesco ANTONUCCI, [redacted] presente;

20) Francesco TROCCOLI, [redacted] presente;

21) Savino SILECCHIA, [redacted] presente;

22) Giovanni LOVERRO, [redacted] presente;

23) Domenico SQUICCIARINI, [redacted] presente;

24) Angelo ANTONUCCI, [redacted] assente;

25) Vincenzo SILECCHIA, [redacted] presente;

26) Pietro TROCCOLI, [redacted] presente;

27) Francesco SILECCHIA, [redacted] presente;

28) Franco SILECCHIA, [redacted] presente;

29) Gaspare SQUICCIARINI, [redacted] presente;

30) Vincenzo Antonio SILECCHIA, [redacted] presente;

31) Cesareo LOVERRO, [redacted] presente;

32) Saverio ROSSANO, [redacted] presente;

33) Francesco SILECCHIA, [redacted] presente;

34) Francesco SILECCHIA, [redacted] presente;

35) Giuseppe ROSSANO, [redacted] presente;

36) Antonio TROCCOLI, [redacted]

[redacted] presente;

37) Angelosante DE ROBERTIS (o DEROBERTIS o de ROBERTIS), [redacted] presente;

38) Rocco DE ROBERTIS (o DEROBERTIS o de ROBERTIS), [redacted] presente;

39) Gennaro LOVERRO, [redacted], presente;

40) Giovanni TROCCOLI, [redacted] assente;

41) Francesco SQUICCIARINI, [redacted], presente;

42) Nicola SILECCHIA, [redacted] presente;

43) Giacomo LANZELLOTTO, [redacted], presente;

44) Gianluca Giuseppe (o Gianluca o Giuseppe) PROSCIA, [redacted], presente;

45) Angelosante ALBANESE, [redacted], presente;

46) Giacomo ROSSANO, [redacted] presente;

47) Pietro COSCIA, [redacted], presente;

48) Savino SILECCHIA, [redacted], presente;

49) Giacomo AMENDOLA, [redacted] presente;

50) Vincenzo BURDI, [redacted], presente;

- che del Consiglio di Amministrazione, oltre ad esso Presidente, sono presenti i signori Francesco TROCCOLI, [redacted], e Gianluca PROSCIA, entrambi come sopra meglio generalizzati;
- che dei Revisori dei Conti sono assenti giustificati:

.. Francesco IACOVELLI, [redacted],
come sopra meglio generalizzato,
.. Angelo ANTONUCCI, come sopra generalizzato,
mentre è presente:
.. Vincenzo SILECCHIA, [redacted],
come sopra meglio generalizzato,
- che nessuno si oppone alla trattazione degli argomenti all'ordine del giorno,

accertata
l'identità e la legittimazione dei presenti,
dichiara

validamente costituita la presente assemblea ai sensi del vigente statuto, idonea a discutere e deliberare su quanto all'ordine del giorno, ed invita me Notaio a redigerne il verbale.

Prende per primo la parola il Presidente, il quale, ricorda ai presenti che:
- ai sensi e per gli effetti dell'art. 2 del Regolamento Regionale 28 gennaio 2008 n. 1, emanato in attuazione della Legge Regionale Regione Puglia 30 settembre 2004 n. 15, l'antichissima Venerabile Arciconfraternita sotto il titolo di SS. Sacramento, è stata assoggettata all'obbligo di trasformazione in Persona giuridica di diritto privato, ferma restando l'esclusione dei fini di lucro;
- ai sensi e per gli effetti dell'art. 9 del Regolamento Regionale 28 gennaio 2008 n. 1, sopra citato, è stata a tal fine presentata istanza di trasformazione corredata dalla deliberazione di proposta di trasformazione contenente tutte le indicazioni di cui alla citata normativa.

Il Presidente espone le ragioni che inducono a ritenere la forma giuridica della Associazione con personalità giuridica di diritto privato come quella in grado, più di ogni altra, di consentire la gestione delle attività dell'antichissima Venerabile Arciconfraternita sotto il titolo di SS. Sacramento coerentemente con gli scopi statutari, comprese le finalità di solidarietà sociale verso i soggetti bisognosi di cui al vigente statuto, ed espone ai presenti le modifiche statutarie proposte.

Dopo esauriente discussione, il Presidente della riunione mette quindi ai voti il seguente testo di deliberazione:

L'Assemblea dell'antichissima Venerabile Arciconfraternita sotto il titolo di SS. Sacramento

RICORDATO

- che la legge 8 novembre 2000 n. 328 ha conferito delega al Governo ad emanare una nuova disciplina delle Istituzioni di Assistenza e Beneficenza in coerenza con i principi indicati dal punto a) al punto i) dell'art. 10 della legge medesima;
- che il Decreto Legislativo 4 maggio 2001 n. 207, adottato in attuazione della delega di cui alla legge 328/2000, prevedeva, fra l'altro, l'obbligo per le IPAB di trasformarsi, dopo l'en-

trata in vigore del Regolamento di attuazione della medesima Legge Regionale in aziende di servizi alla persona, soggetti di diritto pubblico, od in soggetti di diritto privato;
- che la Regione Puglia ha provveduto ad adottare la Legge Regionale n. 15 del 30 settembre 2004, così come modificata dalla Legge Regionale n.13 del 15 maggio 2006, con la quale detta norma per la riforma delle Istituzioni pubbliche di assistenza e beneficenza (IPAB) in coerenza al Decreto Legislativo 4 maggio 2001, n.207;
- che l'art. 2 della Legge Regionale 15/2004, così come modificato, prevede la presentazione alla Regione della proposta di trasformazione delle IPAB, entro novanta giorni dalla data di entrata in vigore del Regolamento di attuazione della medesima Legge Regionale, in aziende di servizi alla persona (ASP) ovvero in persone giuridiche di diritto privato senza scopo di lucro;
- che la Regione Puglia, in data 28 gennaio 2008, ha provveduto ad adottare il Regolamento di Attuazione n.1 della Legge Regionale n. 15 del 30 settembre 2004, come modificata dalla Legge Regionale n.13 del 15 maggio 2006, pubblicato sul Bollettino Ufficiale della Regione Puglia n.16 del 29 gennaio 2008 e che è stata presentata istanza di trasformazione corredata dalla deliberazione di proposta di trasformazione contenente tutte le indicazioni di cui alla citata normativa;
- che gli artt. 8, 9, 10 e 11 del suddetto Regolamento determinano le modalità ed i limiti entro i quali le IPAB possano trasformarsi in persone giuridiche di diritto privato;
- che ricorrono tutte le condizioni previste dalla normativa al fine di procedere alla trasformazione dell'antichissima Venerabile Arciconfraternita sotto il titolo di SS. Sacramento in una Associazione con personalità giuridica di diritto privato, adottando un nuovo statuto contenente le modifiche proposte;
- che inoltre la forma giuridica della Associazione con personalità giuridica di diritto privato è in grado, più di ogni altra, di consentire la gestione delle attività dell'antichissima Venerabile Arciconfraternita sotto il titolo di SS. Sacramento coerentemente con gli scopi statutari, comprese le finalità di solidarietà sociale verso i soggetti bisognosi di cui al vigente statuto;
- che tale trasformazione è in grado di assicurare modalità di gestione coerenti con l'attuale assetto e consentirà sia nell'immediato sia nel futuro di continuare a garantire alla dimensione locale e regionale, alla solidarietà individuale e collettiva, l'attività della istituzione, che comunque continuerà ad operare nell'ambito dell'attività di culto e dell'assistenza in favore dei predetti soggetti,

PRESO ATTO

- che il patrimonio della Associazione si compone delle entità di cui alla perizia redatta dall'Architetto Emanuele Palmieri,

asseverata con giuramento il 12 maggio 2008 presso il Tribunale di Bari - Sezione Distaccata di Modugno - di cui appresso,

D E L I B E R A

1) di assumere la forma giuridica della Associazione con personalità giuridica di diritto privato che sarà denominata:

"OPERA PIA SS. SACRAMENTO di BITETTO"

ed avrà sede nei locali connessi alla Cappella, unita alla Chiesa ex-Cattedrale, ubicata in Piazza del Popolo, e le cui finalità si esplicheranno esclusivamente nell'ambito della Regione Puglia.

2) di approvare lo Statuto che regolerà la vita della Associazione con personalità giuridica di diritto privato, comprensivo delle modifiche proposte dal Presidente, il quale è corredato dell'elenco dei beni immobili e mobili destinati alla realizzazione degli scopi istituzionali, così come prescritto dall'articolo 17 del D.Lgs. 4 maggio 2001 n. 207 e dall'art. 10, c. 1, lett. f.) del Regolamento Regionale n.1 del 28 gennaio 2008.

Copia di tale testo di statuto, corredato della copia della perizia redatta dall'Architetto Emanuele Palmieri, asseverata con giuramento il 12 maggio 2008 presso il Tribunale di Bari - Sezione Distaccata di Modugno - innanzi citata, vengono allegate al presente verbale rispettivamente sotto le lettere "A" e "B", sottoscritte dal comparente e da me Notaio;

3) di dare atto che la trasformazione in Associazione con personalità giuridica di diritto privato è subordinata all'iscrizione dell'Associazione nel Registro delle Persone Giuridiche di cui all'art. 11 comma 6 del Regolamento Regionale 29 gennaio 2008 n.1 da parte del Gabinetto della Presidenza della Giunta Regionale;

4) di nominare il Consiglio di Amministrazione dell'Associazione, che durerà tre anni e viene così costituito:

.. Giacomo ROSSANO, [redacted] Presidente,

.. Francesco TROCCOLI, [redacted] Primo Componente,

.. Gianluca PROSCIA, [redacted], Secondo Componente,

i quali, secondo quanto dichiarato dal Presidente, tutti dichiarano di accettare la carica e di non trovarsi in alcuna delle situazioni di ineleggibilità o di decadenza previste dalla legge o dal vigente statuto sociale.

5) di autorizzare fin d'ora qualsivoglia persona, ente od ufficio, sia pubblico che privato, senza bisogno di ulteriori atti o concorsi e con suo pieno e definitivo esonero da ogni responsabilità, ad intestare al nome della Associazione qualsiasi atto, documento, deposito cauzionale o ad altro titolo,

nonché tutti i contratti, le polizze, i conti attivi o passivi ed in genere tutti i rapporti giuridici attivi e passivi attualmente intitolati all'antichissima Venerabile Arciconfraternita sotto il titolo di SS.. Sacramento di Bitetto.
In ogni caso il nominato Presidente pro-tempore dell'Associazione è fin d'ora autorizzato a redigere con uno o più atti, ove fosse necessario od opportuno, una più analitica e dettagliata descrizione dei cespiti, degli impianti, macchinari, attività e passività comunque ricadenti nel patrimonio dell'Associazione, allo scopo di integrare, completare o rettificare l'elenco di cui si correda la perizia allegata alla presente deliberazione e con facoltà di sottoscrivere istanze, dichiarazioni e denunzie di qualsiasi natura e per qualsiasi adempimento presso ogni Pubblico Ufficio, comprese trascrizioni, cancellazioni, annotamenti e volture in relazione ai beni dell'Associazione, con esonero per gli Uffici stessi da qualsiasi responsabilità al riguardo, avendosi per rato e valido sin d'ora l'operato del Presidente, in modo che in nessun caso gli si possa opporre un abuso o difetto di potere.
Tale testo di deliberazione viene approvato dall'Assemblea all'unanimità.
L'Assemblea quindi all`unanimità autorizza il Presidente ad apportare al presente verbale ed all'allegato statuto tutte le modificazioni, aggiunte o soppressioni eventualmente richieste dalle competenti Autorità Regionali nel corso del procedimento di trasformazione.
Non essendovi altro da deliberare e non avendo nessuno chiesto la parola, il Presidente, proclamati i risultati delle votazioni, con approvazione all'unanimità della presente delibera, dichiara chiusa la riunione e scioglie la seduta alle ore 10,00.
Il presente verbale è esente da imposte di registro, ipotecarie e catastali, ai sensi dell'articolo 4, quarto comma, della legge 4 maggio 2001, n. 207. Più in generale gli intervenuti chiedono l'applicazione di tutte le agevolazioni fiscali previste da normative nazionali o locali per la trasformazione delle Istituzioni Pubbliche di Assistenza e Beneficenza.
Il comparente mi dispensa dalla lettura dell'allegato "B", mentre dell'allegato "A" ho dato lettura al comparente.
Richiesto io Notaio ho ricevuto e fatto questo atto da me diretto dal principio alla fine. Dell'atto stesso ho dato lettura al comparente il quale a mia interpellanza dichiara di essere lo scritto conforme alla sua volontà e lo approva e sottoscrive e firma a norma di legge con me Notaio.
Sono le ore 10,30.
Consta di cinque fogli ed è scritto in parte a macchina da persona di mia fiducia ed in parte di mio pugno complessivamente su diciassette facciate.
F.TO: ROSSANO GIACOMO - MARCO TATARANO NOTAIO (vi è il sigillo)

Allegato "A" al N. 2116 di Raccolta

ASSOCIAZIONE
OPERA PIA SS. SACRAMENTO
di
BITETTO

STATUTO ORGANICO

TITOLO I

DISPOSIZIONI GENERALI

ART. 1

L'antichissima Venerabile Arciconfraternita sotto il titolo di SS. Sacramento, istituita in Bitetto da più di quattro secoli da devoti proprietari per dedicarsi all'esercizio di orazioni e pubbliche preghiere, venne:

a) nel 1540 iscritta nell'Arciconfraternita del Corpo di Cristo di Roma come si rileva da antichi libri e documenti del sodalizio;

b) il 21 maggio 1871, costituita in Pia Associazione sotto lo stesso titolo, in considerazione di tutti i privilegi che gode dalla sua fondazione.

Ai sensi della Legge della Regione Puglia del 30 settembre 2004 n. 15, è trasformata in Associazione con personalità giuridica di diritto privato denominata "OPERA PIA SS. SACRAMENTO di BITETTO", conservando tutti i diritti rivenienti dalle primitive fondazioni e dalla costituzione in Associazione Pia avvenuta con lo Statuto Organico del 21 maggio 1871, Statuto modificato con delibera n.2/1975 e approvato con D.A.R.S.S. - Regione Puglia n. 14 del 31 luglio 1978.

L'Associazione ha sede in Bitetto (Bari) nei locali di sua proprietà connessi alla Cappella, unita alla Chiesa ex-Cattedrale, ubicata in Piazza del Popolo.

ART. 2

L'Associazione non ha fini di lucro ed opera esclusivamente nell'ambito della Regione Puglia.

Fermo restando gli scopi originari, l'Associazione "Opera Pia SS. Sacramento di Bitetto", in coerenza con le volontà dei fondatori e con le finalità originarie contenute nelle tavole di fondazione, si prefigge di:

a) promuovere la mutua assistenza tra i soci;

b) erogare sostegni a famiglie bisognose del Comune di Bitetto;

c) erogare contributi, compatibilmente con le proprie condizioni di bilancio, a favore di:

.. opere locali che perseguono fini assistenziali a favore di anziani e diversamente abili bisognosi;

.. iniziative educative e culturali promosse da riconosciute organizzazioni locali;

.. organizzazioni ed enti che svolgono attività scientifiche di medicina sociale;

d) mantenere vive le ultracentenarie tradizioni di culto e di fede cristiana patrocinate da questa Associazione, di seguito elencate:

.. Esposizione del Santissimo nella cappella 40 ore dalla domenica al martedì di carnevale;

.. Funzione solenne del Giovedì Santo (*in Cena Domini* con deposizione del Santissimo sull'altare della Cappella);

.. Processione del Venerdì Santo con il Cristo in cataletto;

.. Funzione solenne del *Corpus Domini* con S. Messa e Processione;

.. Ottavario ai defunti (8 messe lette mattutine dal 2 al 9 novembre);

.. Novena a Gesù Bambino (9 messe cantate mattutine dal 16 al 24 dicembre);

.. S. Messa in onore di San Giuseppe patrono della Pia Associazione;

e) promuovere attività che favoriscano la cooperazione anche a carattere integrato, finalizzate a scopi di solidarietà sociale;

f) conservare integra l'intera struttura monumentale della storica cappella contigua al complesso della cattedrale;

g) svolgere le pratiche di religione, provvedendo specialmente al Culto della Cappella del SS. Sacramento come da impegni provenienti dalla fondazione.

Per la testimonianza dei valori religiosi e umani l'Associazione si avvale del ministero di un Consigliere spirituale proposto dall'Assemblea e incaricato dal Vescovo diocesano.

ART. 3

Il Patrimonio dell'Associazione è costituito dai beni posseduti ed acquistati con l'attività dei soci nonché provenienti da donazioni, lasciti e da sovvenzioni dello Stato, di enti pubblici e privati.

Alla data della sua trasformazione in associazione con personalità giuridica di diritto privato, il suo patrimonio è costituito dai beni immobili e dei beni di valore storico e artistico destinati dallo Statuto e dalle Tavole di fondazione alla realizzazione dei fini istituzionali, elencati nella perizia che trovasi allegata al relativo verbale.

L'Associazione provvede ai propri scopi con le rendite del patrimonio e con ogni altro introito non destinato ad aumentare il patrimonio e con quote dei soci eventualmente deliberate dall'Assemblea.

Fermo restando quanto disposto dalle inderogabili norme di legge vigenti in materia, l'alienazione del patrimonio dell'Associazione potrà avvenire unicamente per l'acquisizione di altri beni immobili patrimoniali più funzionali al raggiungimento delle finalità dell'Associazione, con esclusione di qualsiasi diminuzione del valore patrimoniale da essi rappresentato, rapportato ad attualità, e previa delibera assembleare assunta con le maggioranze qualificate di seguito indicate.

Eccezionalmente, i proventi della vendita dei beni patrimoniali potranno essere destinati alla copertura di disavanzi, di spese per sentenze esecutive e di spese per responsabilità ci-

vile verso terzi ove assolutamente necessario a garantire la sopravvivenza dell'Associazione. E' espressamente prevista la possibilità che la gestione del patrimonio sia attuata con modalità organizzative interne idonee ad assicurare la sua separazione dalle altre attività dell'ente.
L'Associazione rende disponibile l'uso della Cappella del SS. Sacramento con relativi arredi per iniziative di carattere religioso previa autorizzazione del Presidente dell'Associazione.

TITOLO II
SOCI E LORO DOVERI

ART. 4

Il numero dei soci componenti l'Associazione è fissato in cinquanta.

ART. 5

Possono aspirare a diventare soci, facendo domanda all'Associazione per il tramite del Presidente, tutti i cittadini bitettesi di nota integrità morale e civile che abbiano raggiunto la maggiore età, che siano battezzati e pratichino i riti della religione cattolica. All'atto della presentazione della domanda l'aspirante socio dovrà aver provveduto al versamento di un contributo a favore dell'Associazione per un importo non inferiore ad euro 100,00 (cento/00). Nel caso di mancata elezione l'Associazione restituirà il contributo versato all'aspirante.
Nel caso si verifichi la vacanza di uno o più soci, il Presidente provvede alla pubblicazione presso l'albo pretorio del Comune di Bitetto, per dieci giorni consecutivi, di apposito avviso.
La nomina dei soci è di competenza dell'Assemblea.
La votazione è sempre a scrutinio segreto con il sistema delle palline bianche (voto favorevole) e nere (voto contrario) come da tavole di fondazione. Risulterà eletto l'aspirante socio che avrà ottenuto il maggior numero di palline bianche. In caso di parità di voti favorevoli tra due o più aspiranti si procederà, seduta stante, mediante sorteggio.
Non possono far parte dell'associazione più di due parenti in primo grado e gli ecclesiastici.
Non potranno inoltre essere soci, o perderanno tale qualità, coloro che non abbiano diritto a qualsiasi titolo alla iscrizione nelle liste elettorali.
L'aspirante socio che risulterà eletto dovrà provvedere, a sue spese, a dotarsi di sacco, cappuccio bianco, guanti bianchi e laccio celeste mentre la stoffa di color celeste per confezionare la mazzetta sarà fornita dall'Associazione.

ART. 6

Può aspirare a diventare socio chi possiede i seguenti requisiti:
a) residente nella Città di Bitetto con iscrizione all'anagrafe del predetto Comune alla data di presentazione della doman-

da di ammissione;

b) aver raggiunto la maggiore età, possedere buona condotta morale e civile, avere ricevuto il battesimo cristiano ed essere in comunione con la chiesa cattolica;

c) esplicito impegno a partecipare fattivamente a tutte le attività e funzioni religiose organizzate dall'Associazione nonché a quelle cui viene formalmente invitato a partecipare.

ART. 7

Il socio che, senza giustificato motivo, dovesse assentarsi dall'intervenire alle sedute dell'Assemblea ed alle funzioni religiose dell'Associazione per tre volte consecutive, è richiamato all'osservanza dei suoi doveri dal Consiglio di Amministrazione, con lettera raccomandata sottoscritta dal Presidente e spedita a cura del Segretario-Contabile.

Qualora, dopo tale richiamo, dovesse assentarsi per altre tre volte consecutive, egli deve ritenersi decaduto. Il relativo provvedimento sarà adottato dall'Assemblea su proposta del Consiglio di Amministrazione.

La giustificazione, ove l'assenza non sia determinata da malattia, temporanea residenza fuori dalla città di Bitetto, e/o altri eventi comunque noti, deve pervenire al Consiglio di Amministrazione, per iscritto, entro trenta giorni dal suo verificarsi.

ART. 8

La qualifica di socio si perde per dimissioni, decadenza, espulsione, trasferimento definitivo in altro Comune, indegnità morale e civile, abiura della fede cristiano-cattolica, causa di morte.

L'istanza di dimissioni va presentata al Consiglio di Amministrazione che la iscrive all'ordine del giorno della prima sessione utile dell'Assemblea dei soci che ne vaglia i motivi e decide in merito.

Il provvedimento di espulsione viene adottato a carico di chi abbia offeso o comunque creato grave nocumento al prestigio dell'Associazione o che si sia reso responsabile di fatti particolarmente gravi, o per indegnità morale e civile, ovvero per abiura della fede cristiano-cattolica. L'espulsione è pronunziata dall'Assemblea, previo accertamento dei fatti.

Il trasferimento della residenza in altro Comune fuori dalla città di Bitetto, per almeno 5 anni, comporta la decadenza da socio ove lo stesso nel predetto periodo non abbia partecipato a nessuna delle attività dell'Associazione come da Statuto. Il relativo provvedimento sarà adottato dall'assemblea su proposta del consiglio di amministrazione.

ART. 9

Nessun socio né, tanto meno, colui che ha perduto la qualifica di socio a norma dell'art. 8 del presente Statuto, può vantare alcun diritto sul patrimonio dell'Associazione.

TITOLO III

BENEFICENZA

ART. 10

In caso di morte del socio, l'Associazione ha l'obbligo di:

a) mettere gratuitamente a disposizione della famiglia del defunto, la Cappella per la camera ardente e l'oratorio per il disimpegno;

b) prendere parte, gratuitamente, alle esequie con ceri e con tutti gli altri doveri del culto;

c) far celebrare, a proprie spese, la S. Messa al defunto;

d) partecipare, sempre gratuitamente, ai funerali della moglie e dei figli nubili e celibi dei soci.

TITOLO IV

ORGANI DELL'ASSOCIAZIONE

ART. 11

Sono Organi Principali dell'Associazione:

- l'Assemblea dei soci,
- il Consiglio di Amministrazione,
- il Presidente,
- il Segretario-Contabile,
- Il Revisore dei conti,

Sono Organi Ausiliari:

- il Tesoriere,
- il Vigilatore Campestre.

SEZIONE I

ORGANI PRINCIPALI

ASSEMBLEA DEI SOCI: ATTIVITA' E COMPETENZE

ART. 12

L'Assemblea dei soci è l'Organo sovrano dell'Associazione. Essa indirizza tutta l'attività istituzionale e statutaria dell'Associazione e inoltre:

- elegge i membri del Consiglio di Amministrazione;
- nomina il Segretario-Contabile, il Revisore dei Conti e il Vigilatore Campestre;
- delibera il regolamento interno e le sue variazioni;
- approva lo statuto e le sue modificazioni;
- approva tutti gli atti di amministrazione straordinaria compresi quelli comportanti la vendita o l'acquisto di beni patrimoniali;
- approva i bilanci preventivi e consuntivi;
- delibera la costituzione o partecipazione ad Enti, società e ad altri organismi con finalità statutarie analoghe, affini o strumentali per raggiungimento degli scopi sociali.

ART. 13

Le adunanze dell'Assemblea dei soci sono ordinarie e straordinarie. Le adunanze ordinarie devono essere convocate dal Consiglio di Amministrazione almeno due volte all'anno: la prima nel mese di aprile, la seconda nel mese di ottobre.

ART. 14

Nella sessione di aprile si procede all'esame ed approvazione del conto consuntivo dell'esercizio precedente.

Nella stessa sessione sono trattati ed approvati tutti gli at-

ti che riguardano l'interesse generale dell'Associazione.

ART. 15

Nella sessione di ottobre si approva il bilancio preventivo dell'esercizio successivo, come pure le linee di programma delle attività sociali per l'anno seguente.
Nella stessa sessione, a scrutinio segreto e separatamente, si eleggono il Presidente, il Primo e Secondo Componente, il Segretario-Contabile, il Revisore dei conti e il Vigilatore Campestre, in scadenza di carica triennale.

ART. 16

Per qualsiasi elezione, la votazione è sempre a scrutinio segreto con il sistema delle palline bianche (voto favorevole) e nere (voto contrario) come da tavole di fondazione. Risulterà eletto colui che avrà ottenuto il maggior numero di palline bianche. In caso di parità di voti favorevoli tra due o più aspiranti si procederà, seduta stante, mediante sorteggio.

ART. 17

Le adunanze straordinarie dell'Assemblea avvengono ogni qual volta si manifesta la necessità, su convocazione del Presidente o su richiesta dei due Componenti del Consiglio di Amministrazione, nonché per domanda sottoscritta da almeno un quarto dei soci, o per altri motivi espressamente previsti dalle vigenti disposizioni di legge, o su invito dell'autorità degli Organi di controllo e vigilanza.

ART. 18

Le adunanze sono convocate a mezzo invito sottoscritto dal Presidente o, in sua assenza, da chi ne fa le veci.
L'invito, con l'elencazione degli argomenti posti all'ordine del giorno da trattare, deve essere recapitato a ciascun socio almeno cinque giorni prima della data di convocazione dell'Assemblea e almeno ventiquattro ore prima nel caso di convocazione urgente.

ART. 19

Per la validità delle adunanze dell'Assemblea occorre la presenza di:
- in prima convocazione la metà dei soci più il Presidente o chi ne fa le veci;
- in seconda convocazione con qualsiasi numero più il Presidente o chi ne fa le veci.

Tra una convocazione e la successiva deve intercorrere un lasso di tempo di almeno un giorno.
Per modificare lo statuto e/o per deliberare l'alienazione o l'acquisizione di beni patrimoniali occorre la presenza della metà dei soci più uno.
Per deliberare lo scioglimento dell'Associazione occorre il voto favorevole dei tre quarti dei soci.

ART. 20

Chi presiede l'adunanza è investito di poteri direzionali per mantenere l'ordine della discussione e deliberazione.
Ha facoltà di sospendere o sciogliere l'adunanza facendone

processo verbale, potendo egli aggiornare una discussione o una deliberazione.

ART. 21

La votazione avrà luogo per alzata di mano o per votazione segreta.

Quest'ultima si osserverà quando trattasi di questioni concernenti persone, ovvero fatti personali o quando viene richiesta da almeno la metà dei presenti.

Le deliberazioni sono adottate a maggioranza assoluta dei soci presenti e votanti.

Nel caso di parità di voti, la proposta si intende respinta.

ART. 22

Nelle deliberazioni riguardanti interessi sia personali che di congiunti ed affini fino al quarto grado civile vale quanto stabilito dalla normativa vigente in materia di società.

ART. 23

Il socio ha diritto di fare inserire nel verbale il suo voto dissenziente ed i motivi del medesimo.

Quando alcuno degli intervenuti si allontana ne sarà fatta menzione nel verbale, parimenti per i soci che intervengono in ritardo alla seduta.

Ogni socio può avanzare le proposte che ritiene utili al miglioramento delle attività dell'Associazione. La proposta, sottoscritta dal presentatore, deve essere inoltrata al Presidente che la esamina in Consiglio di Amministrazione e decide, motivatamente, sull'eventuale inserimento nell'ordine del giorno della successiva seduta.

Tutti gli atti relativi alle deliberazioni adottate dall'Assemblea sono sottoscritte dal Presidente e dal Segretario.

IL CONSIGLIO DI AMMINISTRAZIONE

ART. 24

Il Consiglio di Amministrazione deve essere costituito in conformità con le originarie tavole di fondazione ed è composto dal Presidente e dal Primo e Secondo Componente, eletti dall'Assemblea.

Il Presidente uscente, se non rieleggibile ai sensi del presente articolo, ovvero il socio più anziano, con riferimento alla data di iscrizione al Sodalizio, presente in assemblea, negli altri casi, indica una terna di soci per l'elezione del nuovo Presidente. In caso di parità di voti si provvederà ad una nuova votazione. Analogamente, per l'elezione del Primo e Secondo Componente le terne saranno indicati dal Primo e Secondo Componente uscenti se non rieleggibili ai sensi del presente articolo ovvero dal socio più anziano, con riferimento alla data di iscrizione al Sodalizio, presente in assemblea, negli altri casi.

L'associazione è amministrata da un Consiglio di Amministrazione composto da tre membri che durano in carica per tre anni e possono essere confermati ed entrano in carica il 1° gennaio dell'anno successivo alla data di elezione.

Se, dopo la conferma, hanno ricoperto per due mandati consecutivi la carica di Amministratore, non sono allo scadere del secondo mandato immediatamente rieleggibili a detti incarichi.
E' espressamente previsto l'obbligo di mantenere tra gli amministratori le persone indicate nelle originarie tavole di fondazione in ragione di loro particolari qualità, a condizione che la maggioranza degli amministratori sia nominata dall'Assemblea dei soci.
Sempre che il Consiglio di Amministrazione sia immediatamente rieleggibile a norma dei precedenti commi, l'assemblea dei Soci può altresì, su proposta di un socio o più soci, confermare per acclamazione il Consiglio di Amministrazione uscente. Nel caso in cui uno o più componenti del Consiglio di Amministrazione rinunci alla propria carica si procederà ai sensi del comma 2 limitatamente per l'elezione della carica vacante.
Tutte le cariche sono onorifiche.
Il Presidente ed i Componenti prestano la loro opera a titolo gratuito salvo il rimborso delle spese vive sostenute nell'espletamento dell'incarico.
In caso di persistente indugio nella elezione del Consiglio di Amministrazione, provvede, con il potere sostitutivo, il Presidente della Giunta Regionale.

ART. 25

Non possono far parte contemporaneamente dello stesso Consiglio di Amministrazione i parenti ed affini fino al secondo grado.
Per le altre incompatibilità si richiamano le disposizioni del codice civile vigenti in materia di associazioni.

ART. 26

Spetta al Consiglio di Amministrazione:
a) predisporre, ogni anno, il bilancio di previsione e il conto consuntivo nei modi e nei termini previsti dalle vigenti disposizioni di legge e sottoporli all'esame del Revisore dei conti;
b) disporre la pubblicazione degli atti, dei contratti e delle deliberazioni e provvedere alla loro custodia ai fini degli eventuali controlli e verifiche;
c) redigere ed esaminare gli inventari, facendo compilare gli stati di variazione;
d) deliberare su tutti gli argomenti che riguardano l'amministrazione del patrimonio e l'uso delle rendite;
e) nei casi di urgenza, deliberare variazioni di bilancio; le relative delibere devono essere ratificate dall'Assemblea nella prima sessione utile, pena la loro decadenza.

ART. 27

Il Consiglio di Amministrazione, convocato ogni qualvolta il Presidente o chi ne fa le veci lo ritenga opportuno o quando i due Componenti ne facciano richiesta, è validamente costituito con la presenza di almeno due Amministratori.
Le deliberazioni del Consiglio di Amministrazione sono adotta-

te con la maggioranza dei presenti. Nel caso di parità di voti, prevale il voto del Presidente.

Le votazioni si fanno per appello nominale o a voto segreto.

Ha sempre luogo la votazione a scrutinio segreto quando si tratta di questioni riguardanti persone.

ART. 28

Decadono dalla carica gli Amministratori che, senza giustificato motivo, non intervengono a tre sedute consecutive.

La decadenza è pronunciata dall'Assemblea dei soci.

ART. 29

In caso di decadenza, di decesso, di dimissioni o di recesso di un Amministratore, si procede alla sua surroga osservando le norme di cui all'art. 24. I nuovi eletti scadono insieme con quelli in carica all'atto della loro nomina.

ART. 30

Quando uno degli Amministratori si allontana ne sarà fatta menzione nel verbale, parimenti per quello che interviene in ritardo alla seduta.

I processi verbali delle deliberazioni del Consiglio di Amministrazione sono redatti dal Segretario-Contabile e sono sottoscritti dal Presidente e dallo stesso Segretario.

Il PRESIDENTE

ART. 31

Il Presidente:

a) presiede l'Assemblea dei soci e il Consiglio di Amministrazione;

b) ha la rappresentanza legale e giudiziale dell'Associazione; in caso di assenza e/o impedimento viene sostituito dal Primo Componente e, ove anche questi sia assente e/o impedito, dal Secondo Componente;

c) sottoscrive gli avvisi per le convocazioni dell'Assemblea e del Consiglio di Amministrazione con l'indicazione degli argomenti iscritti all'ordine del giorno; presiede le adunanze;

d) è investito di poteri discrezionali per mantenere l'ordine, l'osservanza dello statuto e del regolamento, la regolarità delle discussioni e deliberazioni. Ha la facoltà di sospendere e sciogliere le adunanze, dandone atto a verbale;

e) cura l'esecuzione delle deliberazioni dell'Assemblea e del Consiglio di Amministrazione, salvo il caso in cui tale incarico sia affidato espressamente ad un componente del Consiglio di Amministrazione;

f) dirige la corrispondenza ufficiale e cura le pubbliche relazioni; sorveglia la tenuta della contabilità e sovrintende agli affari generali;

g) provvede all'osservanza delle leggi ed alla esecuzione delle disposizioni impartite dai competenti Organi di controllo e di vigilanza;

h) vigila affinchè il Tesoriere presenti puntualmente i conti consuntivi, promuovendo, in caso di ritardo, i provvedimenti previsti dalle vigenti disposizioni di legge;

i) stipula, in nome e per conto dell'Associazione, i contratti deliberati dall'Assemblea o dal Consiglio di Amministrazione;

j) controfirma le reversali di incasso e i mandati di pagamento emessi dal Segretario-Contabile;

l) vista e rende esecutivo il ruolo dei fitti emesso dal Segretario-Contabile.

IL SEGRETARIO-CONTABILE

ART. 32

L'Assemblea elegge nel suo seno, su proposta del nuovo Presidente, il Segretario-Contabile che rimane in carica per tre anni, se ha ricoperto per due mandati consecutivi la carica non è allo scadere del secondo mandato immediatamente rieleggibile per lo stesso incarico. L'elezione avviene nella sessione ordinaria di ottobre a norma dell'art. 15; l'eletto assume la carica il 1° gennaio dell'anno seguente.

Attribuzioni:

a) spedisce, su ordine del Presidente, gli avvisi di convocazione dell'Assemblea e del Consiglio di Amministrazione;

b) redige gli atti deliberativi dell'Assemblea e del Consiglio di Amministrazione e firma gli atti unitamente al Presidente;

c) è responsabile dell'andamento amministrativo, contabile e funzionale dell'Associazione rispondendone direttamente al Presidente:

.. emette reversali di incasso e mandati di pagamento;

.. emette il ruolo dei fitti;

.. prepara la bozza del bilancio preventivo e consuntivo da sottoporre all'approvazione del Consiglio di Amministrazione;

d) tiene aggiornato il registro degli inventari dei beni immobili, mobili e dei titoli di rendita pubblica di proprietà dell'Associazione;

e) cura la redazione della corrispondenza che sottoporrà alla firma del Presidente nonché la spedizione della stessa;

f) assiste il Presidente, o chi per esso, nelle licitazioni o trattative per la locazione dei beni dell'Associazione;

g) partecipa alle sedute dell'Assemblea e del Consiglio di Amministrazione e ne redige i processi verbali sottoscrivendoli;

h) in caso di assenza o di impedimento, le funzioni di Segretario-Contabile vengono svolte dal socio più giovane di età nelle sedute dell'Assemblea e dal Secondo Componente nelle sedute del Consiglio di Amministrazione.

ART. 33

Il Segretario-Contabile è depositario di tutti gli atti dell'archivio nonché dei registri delle deliberazioni dell'Assemblea e del Consiglio di Amministrazione.

Il Segretario-Contabile non potrà rilasciare copie nè dare lettura delle deliberazioni della Associazione a terzi senza il permesso del Presidente.

ART. 34

Al Segretario-Contabile compete il rimborso delle spese vive sostenute nell'espletamento dell'incarico.

Il REVISORE DEI CONTI

ART. 35

Il Revisore dei conti effettua il riscontro della gestione dell'Associazione. Il Revisore è nominato dall'Assemblea nella sessione di ottobre ed è scelto tra gli iscritti al registro dei revisori contabili ovvero all'albo dei dottori commercialisti ed esperti contabili.

Il Revisore dura in carica tre anni, se ha ricoperto per due mandati consecutivi detta carica non è allo scadere del secondo mandato immediatamente rieleggibile per lo stesso incarico, ed entra in carica il 1° gennaio dell'anno successivo alla nomina.

La carica è onorifica e l'opera è prestata a titolo gratuito salvo il rimborso delle spese vive sostenute nell'espletamento dell'incarico nel caso di nomina del Revisore dei conti che sia anche socio dell'Associazione. In caso di nomina di un Revisore che non sia socio del sodalizio sarà corrisposto un compenso da determinarsi con la stessa deliberazione di nomina oltre al rimborso delle spese vive sostenute per l'espletamento dell'incarico.

Non può essere nominato revisore il socio parente o affine al Presidente sino al secondo grado.

ART. 36

Tutti i bilanci preventivi, comprese eventuali variazioni, e consuntivi, prima del loro esame da parte dell'Assemblea, devono essere corredati rispettivamente da un motivato parere e da una relazione scritta del Revisore dei conti.

SEZIONE II

ORGANI AUSILIARI

IL TESORIERE

ART. 37

Il servizio di tesoreria e di cassa sarà affidato, su proposta del Consiglio di Amministrazione e con delibera dell'Assemblea, ad un istituto bancario - previa indagine di mercato - tra quelli che abbiano sportelli aperti nella Città di Bitetto e che offrano condizioni più vantaggiose per l'Associazione per una durata non superiore a nove anni.

Il servizio è regolato da apposito contratto scritto.

I mandati di pagamento non costituiscono titolo legale di scarico per il Tesoriere se non sono muniti delle firme del Presidente e del Segretario-Contabile.

IL VIGILATORE CAMPESTRE

ART. 38

Il Vigilatore Campestre coadiuva il Presidente e il Consiglio di Amministrazione nella vigilanza sulla corretta conduzione agricola dei fondi rustici di proprietà dell'Associazione e concessi in fitto. Deve presentare una relazione semestrale sullo stato dei luoghi.

E' scelto tra i soci preferibilmente dotati di provata esperienza e capacità nel campo agricolo.

Viene eletto dall'Assemblea dei soci, su proposta del Consiglio di Amministrazione, a scrutinio segreto, nella sessione ordinaria di ottobre a norma dell'art. 13.
Dura in carica tre anni, se ha ricoperto per due mandati consecutivi detta carica non è allo scadere del secondo mandato immediatamente rieleggibile per lo stesso incarico, ed entra in carica il 1° gennaio dell'anno successivo alla nomina.
La carica è gratuita salvo il rimborso delle spese vive sostenute nell'espletamento dell'incarico.

TITOLO V

NORME GENERALI DI AMMINISTRAZIONE

ART. 39

E' vietato ai componenti del Consiglio di Amministrazione di prendere parte a qualsiasi deliberazione riguardante interessi sia personali sia di congiunti ed affini fino al quarto grado civile, come pure di prendere parte direttamente o indirettamente ai contratti di locazione, di esazione, di appalti che si riferiscono ai beni da essi amministrati.

ART. 40

Tutte le operazioni economiche, finanziarie e di cassa saranno svolte dal Tesoriere tramite reversali di incasso e mandati di pagamento. Parimenti il Tesoriere sarà il depositario di valori, azioni, buoni del tesoro di proprietà o che, comunque, si appartengano all'Associa-zione.

ART. 41

L'esercizio finanziario dell'Associazione coincide con l'anno solare.

TITOLO VI

DISPOSIZIONI FINALI

ART. 42

La durata dell'Associazione è illimitata.
In caso di suo scioglimento, per qualunque causa, l'associazione ha l'obbligo di devolvere il suo patrimonio ad altre associazioni con finalità analoghe o ai fini di pubblica utilità esistenti preferibilmente nella città di Bitetto, salva diversa destinazione imposta dalla legge.

ART. 43

Per quanto non previsto dal presente Statuto si osservano, anche con riferimento all'ipotesi di estinzione dell'associazione, le disposizioni normative del codice civile vigenti in materia di associazioni.

Allegato "B" al N. 2116 di Raccolta

B

RELAZIONE TECNICA ESTIMATIVA

sottoscritto PALMIERI Emanuele, iscritto all'albo degli Architetti della Provincia di Bari al nr. 1395, e con udio in Bitetto (BA) alla Via Beato Giacomo n. 67 , telefono 080.3823621, in adempimento all'incarico nferitogli dal sig. ROSSANO Giacomo Presidente pro-tempore delle Opera Pia SS. Sacramento di Bitetto, opo aver esaminato la documentazione agli atti ed aver eseguito una ricognizione degli immobili e dei suoli seguito descritti in data 15 Aprile 2008 per i rilievi del caso, relaziona quanto segue:

GGETTO:

beni oggetto di stima sono i seguenti :

) **TERRENI AGRICOLI**, aventi i seguenti identificativi catastali:

- Comune di BITETTO:

	Foglio	Particella	Qualità	Classe	Superficie	Reddito Domenicale	Reddito Agrario
1)	2	22	orto	2	01.51.39	€ 136,83	€ 121,19
2)	2	87	semin arbor.	4	00.73.26	€ 15,13	€ 13,24
3)	2	118	frutteto	U	01.31.58	€ 149,50	€ 81,55
4)	2	139	frutteto	U	01.70.72	€ 193,97	€ 105,80
5)	3	45	mandorleto	3	01.03.90	€ 34,88	€ 18,78
6)	7	13	seminativo	3	00.35.22	€ 13,64	€ 8,19
7)	7	19	seminat. arbor.	4	00.32.85	€ 6,79	€ 5,94
8)	7	74	seminativo	3	01.11.43	€ 43,16	€ 25,90
9)	7	81	uliveto	5	00.58.00	€ 10,48	€ 11,98
10)	7	308	mandorleto	4	00.65.40	€ 11,82	€ 10,13
11)	7	419	uliveto	2	01.15.93	€ 56,88	€ 38,92
12)	7	420	uliveto	2	00.06.99	€ 3,43	€ 2,35
13)	7	508	fabb. Rurale (demolito)		00.00.16	€ -------	€ --------
14)	7	421	mandorleto	2	01.79.92	€ 74,34	€ 46,46
15)	7	422	mandorleto	2	00.01.00	€ 0,41	€ 0,26
16)	11	24	mandorleto	3	00.71.66	€ 24,06	€ 12,95
17)	12	110	mandorleto	4	03.45.00	€ 62,36	€ 53,45
18)	12	112	mandorleto	3	04.91.30	€ 164,93	€ 88,91
19)	12	235	uliveto	5	01.93.89	€ 35,05	€ 40,05
20)	12	421	fabb. rurale	-	00.00.47	€ -------	€ --------
21)	12	236	mandorleto	4	03.02.40	€ 54,66	€ 46,85
22)	12	393	frutteto	U	00.68.29	€ 77,59	€ 42,32

	Foglio	Particella	Qualità	Classe	Superficie	Reddito Domenicale	Reddito Agrario
23)	15	54	mandorleto	3	01.55.30	€ 52,13	€ 28,07
24)	15	94	seminat. arbor.	4	00.82.58	€ 17,06	€ 14,93
25)	18	23	seminat. arbor.	2	00.31.89	€ 20,59	€ 9,06
26)	18	174	seminat. arbor.	2	00.34.73	€ 22,42	€ 9,87
27)	18	187	orto	1	00.11.84	€ 14,68	€ 10,70
28)	19	49	uliveto	3	05.21.91	€ 215,64	€ 134,77
29)	20	125	vigneto	3	00.91.30	€ 63,66	€ 44,79
30)	21	77	uliveto	3	01.87.58	€ 77,50	€ 48,44
31)	21	303	seminat. arbor.	3	00.00.40	€ 0,19	€ 0,09
32)	22	90	seminat. arbor.	4	00.48.93	€ 10,11	€ 8,84
33)	22	91	mandorleto	3	00.64.75	€ 21,74	€ 11,70
34)	22	103	mandorleto	4	05.78.17	€ 104,51	€ 89,58
35)	22	333	fabb. rurale	-	00.00.19	€ -------	€ --------
36)	22	334	fabb. rurale	-	00.00.55	€ -------	€ --------
37)	23	9	mandorleto	3	08.87.88	€ 298,06	€ 160,49
38)	23	173	uliveto	3	00.00.42	€ 0,17	€ 0,11
39)	27	94	frutteto	U	01.79.08	€ 203,47	€ 110,98
40)	27	235	uliveto	4	00.23.46	€ 7,27	€ 5,45
41)	33	12	vigneto	2	00.50.04	€ 40,06	€ 27,14
42)	33	52	seminat. arbor.	3	00.78.62	€ 36,54	€ 18,27
43)	33	82	uliveto	3	00.52.59	€ 21,73	€ 13,58
			Totale parziale		57.92.97		

- Comune di BINETTO

44)	4	63	uliveto	3	00.75.30	€ 31,11	€ 19,44
45)	4	66	uliveto	2	00.50.34	€ 24,70	€ 16,90
46)	8	13	uliveto	1	00.11.17	€ 6,35	€ 4,04
47)	8	125	uliveto	1	00.89.07	€ 50,60	€ 32,20
48)	8	265/AA	uliveto	3	00.06.00	€ 2,48	€ 1,55
49)	8	265/AB	costr.no	-	00.01.02	€ 0,35	€ 0,22
50)	8	266	uliveto	1	00.00.62	€ 0,35	€ 0,22
51)	10	59	uliveto	3	01.18.58	€ 48,99	€ 30,62
			Totale parziale		03.52.10		
			Totale superficie terreni agricoli		**61.45.07**		

B) TERRENO RICADENTE NELLA ZONA VP2 (verde privato) E NELLA VIABILITA' PREVISTI D VIGENTE P.R.G.C. , avente il seguente identificativo catastale:

Comune di BITETTO:

	Foglio	Particella	Qualità	Classe	Superficie	Reddito Domenicale	Reddito Agrario
1)	21	441	seminat. arbor.	3	00.44.00	€ 20,45	€ 10,23

FABBRICATI, aventi i seguenti identificativi catastali:

Comune di BITETTO:

	Foglio	Particella	Subalterno	Catergoria	Classe	Consistenza	Rendita	Indirizzo
1)	21	23	1	B/1	2	3660 mc	€ 1890,24	Via G. Marconi, 30, P.T.
2)	21	23	2	A/3	3	6,5 vani	€ 335,70	Via G. Marconi, 30, 1°P

FABBRICATI DEDICATI AL CULTO aventi i seguenti identificativi catastali:

1) Cappella sormontata da cupola, con sottostante cripta, contigua alla Chiesa ex-cattedrale di Bitetto sita P.zza Papa Giovanni Paolo II, censita in catasto con il seguente identificativo: Fg. 17 – P.lla B;

2) Locale oratorio, adiacente alla cappella su indicata, composto da un vano a piano terra con annesso servizio igienico e un vano a piano primo adibito a riunioni d'assemblea e archivio storico, sito in Bitetto alla Piazza del Popolo. Il collegamento verticale avviene mediante una scala interna che oltre a consentire la fruizione dei vani suddetti, collega anche la cripta sottostante la succitata Cappella. In Catasto il locale oratorio è censito con il Fg. 17 – P.lla 452.

3) Cappella Cimiteriale con annessi sottostante ossario e prospiciente terreno per inumazioni, ubicata nel Cimitero Comunale di Bitetto e censita in catasto con il seguente identificativo: Fg. 8 – P.lla A-parte;

I) BENI MOBILI

Mobili e arredi dedicati al culto:

1. n.1 pianeta;
2. n° 1 piviale;
3. n° 1 tonaca;
4. stole per celebrante;
5. velomerale;
6. ombrello per il Santissimo:;
7. n. 6 manipoli;
8. n. 4 borsa per calice;
9. baldacchino;
10. n.3 fasce per il direttivo;
11. palio celeste per processione;
12. croce per processione;
13. n° 2 ostensorio in metallo;
14. turibolo;
15. lumiera per lampada al Santissimo;
16. navicella;

17. n. 3 carte gloria;
18. rappresentazione statuaria raffigurante S Giuseppe in legno;
19. immagine di Gesu' morto in cartapeste;
20. croce antica;
21. n° 8 portafiori in metallo;
22. n. 8 candelieri in metallo;
23. crocifisso in metallo;
24. n.15 inginocchiatoi in legno;
25. n. 15 cuscini in stoffa;
26. n° 2 altari in marmo policromi, con sovrastanti dipinti a soggetto religioso;
27. n° 1 altare in legno, mobile.

Mobili e arredi vari:

1. n. 3 cassa-panca;
2. urne per votazioni in legno;
3. bacheca albo dei soci;
4. n. 2 armadi in legno;
5. n. 5 panche in legno;
6. tavolo in legno;
7. n. 5 armadi in legno-compensato;
8. banchi vecchio tipo in legno.

STIMA DEL PATRIMONIO IMMOBILIARE E MOBILIARE

Ai fini della stima dell'anzidetto patrimonio immobiliare e mobiliare dell'Opera Pia Santissimo Sacran fondata nell'anno 1540, si dichiara che non è possibile far riferimento alla provenienza e consis originaria, poiché lo stesso è stato costituito nel corso dei secoli precedenti da devoti proprietari, fondatori, che hanno contribuito ad incrementandolo con successivi acquisti, avvenuti grazie alla loro a agricola, svolta esclusivamente a favore della Pia Associazione, come da regole di fondazione. D patrimonio antichissimo non è stato possibile rivenire alcun atto o documento probatorio, tale da cons di effettuare la stima del patrimonio al momento della propria costituzione.

Pertanto la stima del patrimonio immobiliare e mobiliare che di seguito si riporta è stata eseguita te conto della consistenza allo stato dei beni immobili e mobili in possesso dell'Opera Pia Sant Sacramento di Bitetto.

STIMA N .1:

A) TERRENI AGRICOLI:

- **TIPOLOGIA DEI FONDO RUSTICI - UBICAZIONE**

La tipologia dei fondi rustici oggetto di stima, è raggruppabile in cinque categorie di colture:

- Orti;
- Miste (uliveto-mandorleto);
- Frutteti;
- Vigneti;
- Uliveti;

un punto di vista ubicazionale i fondi rustici sono presenti per la quasi totalità in Agro di Bitetto , i restanti ɔli sono in Agro di Binetto.

- **STATO DI CONSERVAZIONE DEI FONDI RUSTICI**

stato di conservazione dei fondi è garantita dal fatto che la conduzione dei fondi è affidata ad affittuari , me si evince dai contratti di locazione depositati pressol'archivio dell'Opera Pia SS. Sacramento.

- **CRITERIO DI STIMA ADOTTATO E VALUTAZIONE**

ɪ la determinazione del prezzo base per mq dei beni stimati si è fatto riferimento al prezzo di mercato dei ɴdi rustiài in agro di Bitetto e Binetto distinto per tipo di coltura, opportunamente ragguagliato in nsiderazione della configurazione e la posizione di essi, della vicinanza ed accessibilità alle strade mmunali, le caratteristiche estrinseche ed intrinseche capacità produttive (coltivabilità).

prezzo di mercato medio unitario (riferito al grado di coltivabilità e rese delle piantumazioni) di fondi rustici ɔll' agro di Bitetto e Binetto, distinto per tipo di coltura , alla data della presente è il seguente:

RTI : 10.000,00 euro/ettaro. = 1,00 euro/mq

ISTI (uliveti-mandorleti) : 10.000,00 euro/ettaro. = 1,00 euro/mq

RUTTETI : 11.000,00 euro/ettaro. = 1,10 euro/mq

IGNETI : 12.000,00 euro/ettaro. = 1,20 euro/mq

LIVETI : 11.000,00 euro/ettaro. = 1,10 euro/mq

e quotazioni su indicate sono, evidentemente, relative a valori medi riscontrabili su tutto il territorio omunale, quindi suscettibili anche di variazioni imputabili a fattori diversi, quali la particolare posizione, altitudine, la morfologia, l'orografia , la vicinanza a vie di comunicazioni.

ALORE STIMATO:

Non si ritiene possibile procedere alla valutazione differenziata dei terreni - ancorche' a natura agricola – secondo le colture di cui alle classificazioni catastali, ma si procederà più correttamente secondo la distinzione per coltura come precedentemente indicata.

Da una disamina dei singoli fondi rustici, prescindendo quindi dalla loro identificazione catastale, la classificazione dei beni oggetti di stima per estensione e coltura risulta come di seguito indicata:

ORTI : 02.ha 97.are 92 centiare = 29.792,00 mq

MISTI (uliveti-mandorleti) : 45.ha 49. are 68 centiare = 454.968,00 mq

FRUTTETI : 02.ha 94.are 12 centiare = 29.412,00 mq

VIGNETI : 07.ha 73.are 34 centiare = 77.334,00 mq

ULIVETI : 02.ha 30.are 01 centiare = 23.001,00 mq

TOTALE= 61.ha 45.are 07 centiare = 614.507,00 mq

Pertanto la valutazione dei suddetti fondi rustici in base alla loro estensione e coltura è la seguente:

ORTI : 29.792,00 mq x 1,00 euro/mq.= 29.792,00 euro

MISTI (uliveti-mandorleti) : 454.968,00 mq x 1,00 euro/mq = 454.968,00 euro

FRUTTETI : 29.412,00 mq x 1,10 euro/mq = 32.353,20 euro

VIGNETI : 77.334,00 mq x 1,20 euro/mq = 92.800,80 euro

ULIVETI : 23.001,00 mq x 1,10 euro/mq = 25.301,10 euro

TOTALE VALORE PERIZIATO BENI IMMOBILI N. 1: 635.215,10 EURO

STIMA N .2:

B) TERRENO A DESTINAZIONE URBANISTICA VP/2 – VIABILITA' DI PIANO:

- **TIPOLOGIA DEL FONDO - UBICAZIONE**

Il suolo ha una estensione complessiva di mq 4.400,00.

Da un punto di vista urbanistico è tipizzato dal P.R.G. vigente come di seguito indicato:

- estensione : 4.000,00 mq - VP/2 – Verde privato –
- estensione : 400,00 mq – viabilita' di Piano

Sup. complessiva estensione : 4.440,00 mq

Da un punto di vista ubicazionale esso è compresa tra i prolungamenti delle vie Guglielmo Marcc Stellacci a poche centinaia di metri del centro cittadino.

- **IDENTIFICAZIONE CATASTALE**

- Comune di BITETTO:

Foglio	Particella	Qualità	Classe	Superficie	Reddito Domenicale	Reddito A
21	441	seminat. arbor.	3	00.44.00	€ 20,45	€

- **CRITERIO DI STIMA ADOTTATO E VALUTAZIONE**

Per la determinazione del prezzo base per mq dei beni stimati si è fatto riferimento al valore u mercato di suoli ricadenti nella succitata zonizzazione.

procedere alla determinazione del valore si è adottato il criterio basato sulla comparazione. Infatti si è alizzato un congruo numero di indagini di mercato elaborando i dati acquisiti con la dottrina classica della dia pesata delle osservazioni effettuate.

/ALORE di mercato più attendibile risultante dalla media pesata, per suoli tipizzati VP/2 o interessati dalla bilità prevista da Piano Regolatore Generale vigente, alla data della presente è il seguente:

ONE OMOGENEE : VP/2 / Viabilità = 10,00 euro/mq

LORE STIMATO:

440.00 mq x 10,00 euro/mq = 44.400,00 euro

TALE VALORE PERIZIATO BENE IMMOBILE N° 2: 44.400,00 EURO

IMA N .3:

) FABBRICATI:

- **TIPOLOGIA IMMOBILIARE ED UBICAZIONE**

n un punto di vista tipologico l'immobile risulta configurarsi come organismo architettonico a pianta centrale ho in Bitetto alla via Guglielmo Marconi . Tale immobile a destinazione funzionale Asilo Infantile fu alizzato nei primi del '900 dai soci della Opera Pia SS. Sacramento , su un terreno di proprietà , intitolato in noro di sua Maestà Margherita di Savoia.

- **PROPRIETA'**

llo stato attuale l'immobile di proprieta' dell' Opera Pia SS. Sacramento è data in comodato d'uso gratuito al Comune di Bitetto dal 1987 come si evince da Atto notarile datato 15.12.1987 a firma del Notaio dott. ORTA, per un periodo temporale di anni 30, con l'impegno da parte del Comune di eseguire lavori di istrutturazione statico-funzionale dell'immobile al fine di adibirlo a centro polivalente per anziani. Allo stato ttuale i lavori al fabbricato risultano non ultimati.

- **INDIVIDUAZIONE CATASTALE**

L'unità immobiliare e le sue pertinenze risulta censito al Catasto Fabbricati di Bitetto :

Foglio	Particella	Subalterno	Catergoria	Classe	Consistenza	Rendita	Indirizzo
21	23	1	B/1	2	3660 mc	€ 1890,24	Via G. Marconi, 30, P.T.
21	23	2	A/3	3	6,5 vani	€ 335,70	Via G. Marconi, 30, 1°P

- **DESCRIZIONE DELL'IMMOBILE E CARATTERISTICHE COSTRUTTIVE**

L'immobile oggetto di stima tipologicamente si configura come edificio a impianto planimetrico compatto. L'organismo architettonico è delimitato su tutti i lati con viabilità pubblica. L'accesso al fabbricato è al civico n.30 di via Guglielmo Marconi .

Da un punto di vista costruttivo l'edificio originario era realizzato con struttura portante continua in muratura. L'intervento di ristrutturazione ha alterato le caratteristiche statico-costruttive originarie, attraverso la sostituzione di esse con sistema discontinuo, ossia costituito da pilastri e travi in cemento armato e solai in laterocementizio.

Pur tuttavia l'intervento ne ha conservato l'aspetto esterno originario, il sistema facciata nel rapporto pieno - vuoti e la plastica secondaria (cornicioni, marcapiano, stipiti e architravi).

- **DESCRIZIONE INTERNA E CONSISTENZA**

Da un rilievo metrico e visivo dell'immobile si rileva che esso consta:

Sup. lorda complessiva piano terra = 621,30 mq

Sup. lorda complessiva piano primo = 139,24 mq

Totale superficie lorda: 760,54 mq

- **DESCRIZIONE PERTINENZE E CONSISTENZE**

L'unità immobiliare consta una pertinenza esterna (giardino) che delimita sui quattro lati il fabbricato. Tale area che allo stato dei luoghi versa in un notevole stato di abbandono si accede direttamente dai vani dell'immobile. La superficie complessiva della pertinenza esterna è di **1.361,00 mq** circa.

- **STATO DI CONSERVAZIONE DELL'IMMOBILE**

Lo stato di conservazione dell'immobile risulta essere "scarso". Sono presenti rilevanti fenomeni di degrado o di scarsa manutenzione.

Si consideri al fine della valutazione dello stato di conservazione dell'immobile la data di costruzione che risale ad inizio "900.

Le rifiniture dell'immobile sono assenti. Gli impianti tecnologici :elettrico, telefonico, televisivo, citofonico, idrico fognario , riscaldamento non sono presenti.

All'esterno le facciate del fabbricato risultano in stato di degrado e abbandono.

- **CARATTERISTICHE UBICAZIONALI**

Da un punto di vista ubicazionale l'immobile è completamente circondato da viabilità pubbliche , via Guglielmo Marconi, via Sterlacci e via G. Carducci. Esso è ubicato in un tessuto urbano costituito in gran parte da fabbricati edilizi residenziali/commerciali e immobili adibiti a servizi della collettività (scuole, asili, uffici pubblici). Dista un centinaio di metri dal centro cittadino e dalle principali vie di comunicazioni.

- **CRITERIO DI STIMA ADOTTATO E VALUTAZIONE**

Per la determinazione del prezzo base per mq del bene oggetto di stima in considerazione delle particolarità tipologica dell'immobile non può trovare allo stato un valore di mercato in comune commercio. Si è fatto

riferimento al prezzo di mercato dell'edificato nuovo in Bitetto a destinazione d'uso commerciale-terziario, opportunamente ragguagliato a mezzo di coefficienti correttivi che tengono in conto lo stato di conservazione/finitura.

Il prezzo di mercato per immobili commerciali-terziario di nuova costruzione del comune di Bitetto alla data della presente :

IMMOBILI A DESTINAZIONE COMMERCIALE-TERZIARIO :

1.600,00 euro/mq

PERTINENZE SCOPERTE (giardini) :

(1/10 x 1.600,00 euro/mq) = 160,00 euro/mq

Coefficienti correttivi:

coefficiente di manutenzione e conservazione/ finitura: BUONO 1; SUFFICIENTE 0.9; MEDIOCRE 0.8; SCADENTE 0.7;

PREZZO /MQ DI STIMA UNITA' IMMOBILARE :

euro/mq 1.600,00 x 0,7 x 0.7 = 784,00 euro/mq

PREZZO /MQ DI STIMA PERTINENZA :

euro/mq 160,00 x 0,7 x 0.7 = 78,40 euro/mq

I coefficienti globali di deprezzamento (0,7) tengono in considerazione lo stato del compendio oggetto di stima, nelle attuali condizioni scarse di conservazione e manutenzione.

VALORE STIMATO

IMMOBILE (Sup. lorda complessiva piano terra e primo) :

MQ 760,54 x euro/mq 784,00 = 596.263,36 euro

PERTINENZA SCOPERTA (giardino) :

MQ 1.361,00 x euro/mq 78,40 = 106.702,40 euro

TOTALE VALORE PERIZIATO BENE IMMOBILE N. 3: 702.965,76 EURO

STIMA N .4 :

D) FABBRICATI DEDICATI AL CULTO:

Gli organismi architettonici oggetto di trattazione sono :

- La Cappella SS. Sacramento, eretta nel 1742 dall'Opera Pia SS. Sacramento; essa è a pianta rettangolare sormontata da cupola con lanterna e sottostante cripta. La cupola risulta attigua e fruibile dalla Chiesa dedicata a San Michele Arcangelo, ex-cattedrale di Bitetto costruita in epoca assai più remota (XI secolo) sita in Piazza Papa Giovanni Paolo II;

- Il locale adibito ad oratorio anch'esso attiguo alla Chiesa succitata e composto da un vano a piano terra con annesso servizio igienico e un vano a piano primo adibito a riunioni d'assemblea e archivio storico.I vani sono collegati tra loro mediante una scala interna che poi prosegue sino alla cripta sottostante la cupola suddescritta.
- La Cappella Cimiteriale con annesso sottostante ossario e prospiciente terreno per inurnazioni.

Relativamente alla cappella del SS. Sacramento e al locale oratorio, si relaziona quanto segue:

Trattandosi di immobili di pregio soggetti ad vincoli monumentali e architettonici, ed in relazione alle specifiche caratteristiche intrinseche di essi, tali organismi architettonici non possono trovare allo stato un valore di mercato in comune commercio se non connesso alla loro natura storica ed artistica che ad ogni modo risulterebbe non attendibile.

Si ritiene pertanto di non esprimere un valore di stima del compendio in trattazione, limitandosi ad una dottrinale classificazione di tali beni in **BENI INALIENABILI E INDISPONIBILI.**

Per quanto attiene alla Cappella Cimiteriale si ritiene di omettere la trattazione in relazione al giudizio di stima, in considerazione del fatto che tale immobile di pregio storico ed architettonico pur nella disponibilità di fruizione da parte della Opera Pia SS. Sacramento, non risulta di Proprietà della Confraternita ma in Concessione temporale di anni 99 , tacitamente rinnovata, da parte del Comune di Bitetto, (proprietario).

STIMA N .5 :

E) BENI MOBILI:

Trattandosi di mobili e arredi dedicati al culto e quindi per la loro funzione inalienabili ed indisponibili,\ seppur datati non costituiscono una rilevanza storico-artistico e di pregio ,pur tuttavia da una valutazione comparativa con il mercato attuale di oggetti sacri, si può asserire che il compendio in trattazione nell'attuale stato di conservazione e di manutenzione assume il seguente più probabile valore di mercato:

TOTALE VALORE PERIZIATO IMMOBILE N. 5: 15.000,00 EURO

ILVALORE COMPLESSIVO DELL'ATTUALE PATRIMONIO IMMOBILIARE E MOBILIARE DELL'OPERA PIA SANTISSIMO SACRAMENTO DI BITETTO, DISPONIBILE ED EVENTUALMENTE ALIENABILE RINVENIENTE DALLA SEGUENTE PERIZIA ESTIMATIVA AMMONTA A:

EURO 1.397.580,86 (UNMILIONETRECENTONOVANTASETTEMILACINQUECENTOTTANTA/86)

CONSISTENZA DELLE RISORSE FINANZIARIE

Infine per quanto riguarda la provenienza e la consistenza delle risorse finanziarie destinate alle spese di gestione e funzionamento, si dichiara che esse sono determinate esclusivamente dalle entrate provenienti dai canoni degli immobili (fondi rustici) di proprietà dell'Opera Pia Santissimo Sacramento di Bitetto, concessi in affitto, come si evince dal bilancio dell'anno 2008 (esercizio 2007), preso in visione dal sottoscritto.

Da tale bilancio risulta che le entrate dell'anno 2007 corrispondono ad **€ 12.099,52 (dodicimilanovantanove/52 Euri)**

Bitetto lì 12.05.2008

IL TECNICO INCARICATO
(Arch. Emanuele PALMIERI)

TRIBUNALE DI BARI

SEZIONE DISTACCATA DI MODUGNO

L'anno duemilaotto, il giorno dodici del mese di maggio, in Modugno, davanti al sottoscritto Cancelliere, si presenta l'Architetto Palmieri Emanuele, residente a Bitetto in via Beato n° 67, il quale chiede di asseverare con giuramento una relazione di perizia eseguita per conto del sig. Rossano Giacomo, in qualità di Presidente pro-tempore dell'Opera Pia Santissimo Sacramento di Bitetto.

Il sottoscritto Cancelliere, invitandolo a prestare giuramento, ammonisce, ai sensi di legge, il perito, il quale ripete la formula di rito: "Giuro di avere bene e fedelmente adempiuto la operazione affidatami al solo scopo di far conoscere al Giudice la verità".

Sulle generalità dichiara di essere l'Arch. Palmieri Emanuele, nato a Bitetto il 03 Gennaio 1972 e residente a Bitetto in via Beato n° 67.

Si dà atto che la perizia, portante la data del 12 maggio 2008, è firmata dall'Architetto Palmieri Emanuele.

L.C.S.

Il Perito

Il Cancelliere

REGIONE PUGLIA
AREA POLITICHE PER LA PROMOZIONE DELLA SALU
DELLE PERSONE E DELLE PARI OPPORTUNITÀ
SERVIZIO POLITICHE DI BENESSERE SOCIALE E PARI OPPORTUNI
UFFICIO GOVERNANCE E TERZO SETTORE

IL DIRIGEN
IL FUNZIONA
dr.ssa Maria Sora

DETERMINAZIONE DEL DIRIGENTE SERVIZIO POLITICHE PER IL LAVORO 23 gennaio 2012, n. 19

POR PUGLIA F.S.E. 2007/2013 - Obiettivo 1 Convergenza, approvato con Decisione C(2007)5767 del 21/11/2007 (2007IT051PO005). "Tirocini formativi e di inserimento/reinserimento ed incentivi all'occupazione stabile - Avviso n. 4/2011" - Esiti esame di ammissibilità istanze inviate entro il 31.12.2011 e approvazione graduatoria.

Il giorno 23 gennaio 2012, in Bari, nella sede del Servizio Politiche per il Lavoro, Via Corigliano, 1 - Z.I. è stata adottata la seguente Determinazione

LA DIRIGENTE DELLA STRUTTURA

Visti gli articoli 4 e 5 della L.R. n. 7/97;

Vista la Deliberazione G.R. n. 3261 del 28/7/98;

Visti gli artt. 4 e 16 del D. Lgs. 165/01 e successive modificazioni e integrazioni;

Visto il PO Puglia per il Fondo Sociale Europeo 2007/2013 - Obiettivo 1 Convergenza, approvato dalla Commissione Europea con Decisione C(2007)5767 del 21.11.2007 (2007IT51PO005);

Vista la Delibera n. 2282 del 29.12.2007 con la quale la Giunta Regionale ha preso atto di detta decisione comunitaria;

Vista la legge Regionale n.10 del 20.06.2004, recante "Disciplina dei regimi regionali di aiuto" e successive modificazioni e integrazioni;

Visto il Regolamento Regionale 9 febbraio 2009, n. 2, avente ad oggetto la "L.R. n.10/2004;

Visto l'art. 32 della legge 18 giugno 2009, n. 69, che prevede l'obbligo di sostituire la pubblicazione tradizionale all'Albo ufficiale con la pubblicazione di documenti digitali sui siti informatici;

Dall'attività istruttoria espletata dal funzionario istruttore e dal responsabile di gestione emerge quanto segue:

- con determinazione dirigenziale n. 677 del 27.10.2011,pubblicata sul Bollettino Ufficiale della Regione Puglia n. 171 del 3.11.2011, è stato approvato l'**Avviso Pubblico n. 4/2011- "Tirocini formativi e di inserimento/reinserimento ed incentivi all'occupazione stabile"**,per finanziare la attivazione di tirocini formativi e di inserimento/reinserimento finalizzati all'occupazione stabile di giovani inoccupati/e e disoccupati/e.
- Il finanziamento complessivo disponibile per gli interventi di cui a tale Avviso pubblico è pari ad euro 15.000.000,00=,di cuieuro 5.000.000,00 per l'Intervento 1 -"Tirocini formativi e di inserimento/reinserimento finalizzati all'occupazione in favore di giovani/e inoccupati/e e disoccupati/e" ed euro 10.000.000,00 per l'Intervento 2 - "Incentivi all'assunzione a tempo indeterminato dei tirocinanti a conclusione del progetto formativo di cui all'Intervento 1".
- Il paragrafo I) dell'Avviso, rubricato "*Tempi ed esiti delle istruttorie*", prevede, in relazione all'Intervento 1 - "Tirocini formativi e di inserimento/reinserimento finalizzati all'occupazione in favore di giovani/e inoccupati/e e disoccupati/e", che "*l'esame di ammissibilità delle istanze è a cura del Servizio Politiche per il lavoro della Regione Puglia* [...]. *Il Responsabile del procedimento provvede a stilare la graduatoria delle domande ammesse a finanziamento, tenendo conto del punteggio attribuito ai progetti formativi in sede di validazione*[...]".

Considerato che:

- in relazione al suddetto avviso, sono pervenuti al Servizio Politiche per il lavoro n. 99 plichi contenenti istanze per l'attivazione di uno o più tirocini nelle forme di cui all'Intervento 1 del citato avviso;
- all'esito dell'esame di ammissibilità delle istanze pervenute, effettuato dal funzionario istruttore e dal responsabile di gestione al fine di verificare la sussistenza dei requisiti prescritti ai sensi del paragrafo I) dell'Avviso, sono emerse le risultanze di seguito precisate:
  1. **n. 53 istanze sono risultate ammissibili** all'Intervento 1 per il numero di tirocini indicati all'**Allegato A**, quale parte integrante e sostanziale del presente provvedimento;
  2. **n. 20 istanze sono risultate inammissibili**, in quanto prive dei requisiti prescritti dai paragrafi I) ed H) e per le ragioni meglio specificate nell'**Allegato B**, quale parte integrante e sostanziale del presente provvedimento;
  3. per **n. 29 istanze**, indicate all'**Allegato C**, quale parte integrante e sostanziale del presente provvedimento, **l'esame di ammissibi-**

lità risulta sospeso, in attesa di chiarimenti ed integrazioni sulla documentazione e sulle dichiarazioni presentate.

Non si è proceduto all'esame di ammissibilità di n. 18 candidature al tirocinio (Allegato 4) presentate direttamente dai destinatari della iniziativa formativa e non da potenziali soggetti ospitanti, come invece stabilito dal paragrafo D) dell'avviso, rubricato "Soggetti ammessi", il quale prevede che "*Sono ammessi a partecipare al presente avviso, direttamente o per il tramite delle organizzazioni datoriali di riferimento, le imprese di qualsiasi dimensione, le cooperative, i consorzi di piccole e medie imprese, aventi sede legale e/o produttiva nel territorio della Regione Puglia*". Inoltre, ai sensi del paragrafo L) dell''Avviso, rubricato "Obblighi del soggetto istante e cause di revoca", grava sul soggetto ospitante ammesso a finanziamento l'obbligo, tra gli altri, di "*inviare,* ***entro venti giorni dalla pubblicazione della graduatoria di cui al paragrafo I)****,la scheda individuale e la dichiarazione sostitutiva del/i tirocinante/i, redatte in conformità rispettivamente dell'Allegato 5 e dell'Allegato 4, e corredate di valido documento di riconoscimento;* […]".

Ciò premesso, con il presente atto:
- si approva la graduatoria delle istanze ammesse all'Intervento 1**-** "Tirocini formativi e di inserimento/reinserimento finalizzati all'occupazione in favore di giovani/e inoccupati/e e disoccupati/e", individuate nell'**Allegato A**;
- si dà atto dell'elenco delle istanze non ammesse, indicate nell'**Allegato B**, e delle istanze per le quali è stato sospeso l'esame di ammissibilità, riportate nell'**Allegato C**.

ADEMPIMENTI CONTABILI DI CUI ALLA L.R. N. 28/01 E SUCC. MODIFICAZIONI ED INTEGRAZIONI

Il presente provvedimento non comporta alcun mutamento qualitativo o quantitativo di entrata o di spesa a carico del Bilancio regionale né a carico di altri enti per cui i creditori potrebbero rivalersi sulla Regione.

Ritenuto di dover provvedere in merito

DETERMINA

- di prendere atto di quanto indicato in premessa, che qui si intende integralmente riportato;
- di approvare la graduatoria delle istanze ammesse all'Intervento 1 - "Tirocini formativi e di inserimento/reinserimento finalizzati all'occupazione in favore di giovani/e inoccupati/e e disoccupati/e", individuate nell'**Allegato A**, quale parte integrante e sostanziale del presente provvedimento;
- di dare atto dell'elenco delle istanze non ammesse, indicate nell'**Allegato B**, e delle istanze per le quali è stato sospeso l'esame di ammissibilità, riportate nell'**Allegato C**, entrambi parti integranti e sostanziali del presente provvedimento;
- il provvedimento viene redatto in forma integrale;
- avverso il presente provvedimento è ammesso ricorso entro il termine perentorio di 30 giorni dalla pubblicazione nel Bollettino Ufficiale della Regione Puglia.

Il presente provvedimento, redatto in unico originale,è composto da n. 5 pagine e da n. 3 Allegati A, B e C,di n. 6 pagine, per complessive n. 11pagine:
- è immediatamente esecutivo non comportando ulteriori adempimenti contabili;
- sarà pubblicato all'albo *on line* nelle pagine del sito www.regione.puglia.it;
- sarà pubblicato, unitamente agli Allegati A, B e C, nel Bollettino Ufficiale della Regione Puglia;
- sarà trasmesso in copia conforme all'originale alla Segreteria della Giunta Regionale;
- sarà disponibile sui siti http://pianolavoro.regione.puglia.it e www.sistema.puglia.it;
- sarà trasmesso in copia all'Assessore al Welfare - Lavoro;
- la pubblicazione del presente provvedimento sul Bollettino Ufficiale della Regione Puglia equivale a notifica agli interessati.

La Dirigente del
Servizio Politiche per il Lavoro
D.ssa Luisa Anna Fiore

L'Autorità di Gestione
PO F.S.E. 2007 - 2013
D.ssa Giulia Campaniello

ALLEGATO A: istanze ammesse

N.	Soggetto istante	Unità produttiva sede della attività formativa	Punteggio	Protocollo arrivo	N. tirocini	Durata tirocinio	Finanziamento massimo concedibile
1	Alenia Aeronautica	Foggia - Grottaglie	65/65	n. 0042152 del 29.11.11	65	800 ore	€ 130.000,00
2	"Nel Paese delle meraviglie"S.C.S.S.D.	Lucera (FG)	65/65	n. 0046713 del 28.12.2011	1	960 ore	€ 2.400,00
3	"Il Villino" srl	S. Cesarea Terme	65/65	n. 0000034 del 2.01.2012	1	960 ore	€ 2.400,00
4	PUBBLISUD Srl	Lucera	65/65	n. 0000321 del 3.01.2012	1	960 ore	€ 2.400,00
5	Garzia Tourist Service S.a.s. di Nicolazzo Arianna & C.	Ugento (LE)	65/65	n. 0000664 del 9.01.2012	1	960 ore	€ 2.400,00
6	Ortofrutta Congedi S.r.l.	Ugento (LE)	65/65	n. 0000666 del 9.01.2012	1	960 ore	€ 2.400,00
7	Di Maggio Salvatore	San Marco in Lamis (FG)	63/65	n. 0000326 del 3.01.2012	1	960 ore	€ 2.400,00
8	De Giovanni Michele	San Marco in Lamis (FG)	63/65	n. 0000330 del 3.01.2012	1	960 ore	€ 2.400,00
9	Gravina Michele	San Marco in Lamis (FG)	63/65	n. 0000331 del 3.01.2012	1	960 ore	€ 2.400,00
10	Edilizia la Fenice di D'Amico Antonietta	San Marco in Lamis (FG)	63/65	n. 0000332 del 3.01.2012	1	960 ore	€ 2.400,00
11	Tancredi Ciro	San Marco in Lamis (FG)	63/65	n. 0000333 del 3.01.2012	1	960 ore	€ 2.400,00
12	Gravina Angelo	San Marco in Lamis (FG)	63/65	n. 0000334 del 3.01.2012	1	960 ore	€ 2.400,00
13	Nardella Anna	San Marco in Lamis (FG)	63/65	n. 0000335 del 3.01.2012	1	960 ore	€ 2.400,00
14	Ferro Antonio	San Marco in Lamis (FG)	63/65	n. 0000336 del 3.01.2012	1	960 ore	€ 2.400,00
15	Mossuto Michele	San Marco in Lamis (FG)	63/65	n. 0000338 del 3.01.2012	1	960 ore	€ 2.400,00
16	Bar del Corso di Luca Villani	San Marco in Lamis (FG)	63/65	n. 0000339 del 3.01.2012	1	960 ore	€ 2.400,00
17	Diamante Costruzioni Srl	San Marco in Lamis (FG)	63/65	n. 0000341 del 3.01.2012	1	960 ore	€ 2.400,00
18	Panificio Biscottificio Sammarco di Antonio Cera	San Marco in Lamis (FG)	63/65	n. 0000343 del 3.01.2012	1	960 ore	€ 2.400,00

N.	Soggetto istante	Unità produttiva sede della attività formativa	Punteggio	Protocollo arrivo	N. tirocini	Durata tirocinio	Finanziamento massimo concedibile
19	Ciavarella Tiziana	San Marco in Lamis (FG)	63/65	n. 0000344 del 3.01.2012	1	960 ore	€ 2.400,00
20	Leggieri Giulo Pietro	San Marco in Lamis (FG)	63/65	n. 0000669 del 9.01.2012	1	960 ore	€ 2.400,00
21	ML Costruzioni Srl	San Marco in Lamis (FG)	63/65	n. 0000670 del 9.01.2012	1	960 ore	€ 2.400,00
22	Apollonio Luigi	San Marco in Lamis (FG)	63/65	n. 0000671 del 9.01.2012	1	960 ore	€ 2.400,00
23	Leggieri Michele	San Marco in Lamis (FG)	63/65	n. 0000672 del 9.01.2012	1	960 ore	€ 2.400,00
24	Gentile Costruzioni S.r.l.	San Marco in Lamis (FG)	63/65	n. 0000674 del 9.01.2012	1	960 ore	€ 2.400,00
25	Ianno Michele	San Marco in Lamis (FG)	63/65	n. 0000675 del 9.01.2012	2	960 ore	€ 4.800,00
26	Società Cooperativa Sociale AGAPE	San Severo (FG)	62,5/65	n. 0000037 del 2.01.2012	2	960 ore	€ 4.800,00
27	Preventivi Italia S.r.l.	Andria (BT)	62/65	n. 0000025 del 2.01.2012	1	960 ore	€ 2.400,00
28	Uno tra noi Società Coop. Sociale	Bisceglie (BT)	62/65	n. 0000372 del 4.01.2012	2	720 ore	€ 3.600,00
29	Ditta Pollice Francesco	Andria (BT)	61/65	n. 0000026 del 2.01.2012	1	960 ore	€ 2.400,00
30	Chance S.a.s. di Giuseppe Trevissoi	Bari	60/65	n. 0046824 del 29.12.2011	1	960 ore	€ 2.400,00
31	AMRA S.a.S	Giovinazzo	60/65	n. 0000007 del 2.01.2012	2	960	€ 4.800,00
32	Preventivi Italia S.r.l.	Andria (BT)	60/65	n. 0000025 del 2.01.2012	1	960 ore	€ 2.400,00
33	BonassisaLab S.r.l.	Foggia	58/65	n. 0046498 del 23.12.2011	1	960 ore	€ 2.400,00
34	Monaco di Leonardo Monaco & C. S.n.c.	San Marco in Lamis (FG)	58/65	n. 0000028 del 2.01.2012	1	960 ore	€ 2.400,00
35	Miramonti S.a.s. di Canistro F.P. E C.	San Giovanni Rotondo (FG)	58/65	n. 0000029 del 2.01.2012	1	960 ore	€ 2.400,00
36	Ostaria del Villaggio di Cursio Michele	San Marco in Lamis (FG)	58/65	n. 0000030 del 2.01.2012	1	960 ore	€ 2.400,00
37	La Fracchia di Argentino Antonio	San Marco in Lamis (FG)	58/65	n. 0000031 del 2.01.2012	1	960 ore	€ 2.400,00

N.	Soggetto istante	Unità produttiva sede della attività formativa	Punteggio	Protocollo arrivo	N. tirocini	Durata tirocinio	Finanziamento massimo concedibile
38	Beauty Center di Chiumento Nella	San Giovanni Rotondo (FG)	58/65	n. 0000327 del 3.01.2012	1	960 ore	€ 2.400,00
39	D'ArdièNails di D'Ardiè Marianna	San Giovanni Rotondo (FG)	58/65	n. 0000328 del 3.01.2012	1	960 ore	€ 2.400,00
40	Hair Style Di Naedella Nicola	San Marco in Lamis (FG)	58/65	n. 0000329 del 3.01.2012	1	960 ore	€ 2.400,00
41	Asstyling di Antonio Soccio	San Marco in Lamis (FG)	58/65	n. 0000337 del 3.01.2012	1	960	€ 2.400,00
42	Dimensione Benessere di Maria Martino	San Marco in Lamis (FG)	58/65	n. 0000340 del 3.01.2012	1	960 ore	€ 2.400,00
43	Futura Impianti di Nardella Angelo Raffaele	San Marco in Lamis (FG)	58/65	n. 0000342 del 3.01.2012	1	960 ore	€ 2.400,00
44	Sabatino Mario		58/65	n. 0000345 del 3.01.2012	1	960 ore	€ 2.400,00
45	Il Cammino Coop. Soc. a.r.l.	Triggiano (BA)	57/65	n. 0000320 del 3.01.2012	1	960 ore	€ 2.400,00
46	PI & DI S.n.c.	Lucera (FG)	56/65	n. 0000024 del 2.01.2012	1	960 ore	€ 2.400,00
47	TIMAC AGRO ITALIA	Barletta (BT)	55/65	n. 0046921 del 29.12.2011	5	960 ore	€ 12.000,00
48	Il Cammino Coop. Soc. a.r.l.	Triggiano (BA)	54/65	n. 0000320 del 3.01.2012	1	960 ore	€ 2.400,00
49	ASA s.r.l.	Bitonto (BA)	52/65	n. 0000003 del 2.01.2012	1	960 ore	€ 2.400,00
50	Studio Verderosa&Patners S.r.l.	Foggia	50/65	n. 0046920 del 29.12.2011	1	960 ore	€ 2.400,00
51	ASA s.r.l.	Bitonto (BA)	49/65	n. 0000003 del 2.01.2012	1	960 ore	€ 2.400,00
52	T&D S.n.c. di Tamburrino Claudio e D'Addona Nicola	Foggia	48/65	n. 0000002 del 2.01.2012	1	960 ore	€ 2.400,00
53	A.FO.RI.S.	Foggia	48/65	n. 0000316 del 3.01.2012	1	960 ore	€ 2.400,00

ALLEGATO B: Istanze escluse

N.	Soggetto istante	Protocollo arrivo	Motivo di esclusione
1	"Equo e non solo"Onlus	n. 0044401 del 9.12.2011	1. Il progetto formativo non reca né timbro né sottoscrizione dell''istante; 2. Manca validazione, comprensiva di valutazione, del progetto formativo
2	FIOMI CARBURANTI di Fiore Nicola & C. S.a.s.	n. 0046491 del 23.12.2011	Il progetto formativo non è rispondente e coerente con le finalità dell'avviso
3	Giannelli S.a.s. di Giannelli Maria Grazia & C.	n. 0046501 del 23.12.2011	Manca indicazione dicitura avviso
4	Benedizione Antonio	n. 0046666 del 27.12.2011	Manca validazione, comprensiva di valutazione, del progetto formativo
5	"C'era una volta" Società Cooperativa	n. 0000035 del 2.01.2012	Manca valutazione del progetto formativo
6	MEDIA.IT S.r.l.	n. 0000167 del 3.01.2012	Manca indicazione dicitura avviso
7	EDIL LOCURCIO S.r.l.	n. 0000273 del 3.01.2012	Manca indicazione dicitura avviso
8	Ergocenter Italia S.r.l.	n. 0000275 del 3.01.2012	Manca indicazione dicitura avviso
9	Ciat Studio S.r.l.	n. 0000318 del 3.01.2012	Manca indicazione ragione sociale
10	COFIDI PUGLIA Coop. Artigiana di Garanzia	n. 0000323 del 3.01.2012	Manca valutazione del progetto formativo
11	COGAR S.r.l.	n. 0000667 del 9.01.2012	Manca valutazione del progetto formativo
12	MCA Connectors S.r.l.	n. 0000676 del 9.01.2012	Manca valutazione del progetto formativo
13	ABS MULTIMEDICA SRL	n. 0000682 del 9.01.2012	Manca valutazione del progetto formativo
14	Agenzia Multiservice S.n.c.	n. 0000684 del 9.01.2012	Manca valutazione del progetto formativo
15	Ciciriello S.r.l.	n. 0000685 del 9.01.2012	Istanza inviata fuori termine
16	TEAM SERVICE di dell''Anna Silvia & C. s.a.s.	n. 0000686 del 9.01.2012	Manca indicazione dicitura avviso
17	Moneynet s.r.l.	n. 0000687 del 9.01.2012	Manca indicazione dicitura avviso
18	Dott. Valentino Lorenzo	n. 0000688 del 9.01.2012	Manca indicazione dicitura avviso
19	Alterego S.n.c. di Lamarra Antonio & C.	n. 0000689 del 9.01.2012	Manca indicazione dicitura avviso
20	Impronte Società Cooperativa	n. 0001199 del 12.01.2012	Manca indicazione dicitura avviso

ALLEGATO C: istanze sospese

N.	Soggetto istante	Protocollo arrivo
1	DinamicaSocietàCooperativa	n. 0040395 del 22.11.2011
2	Studio Professionale Rag. Antonio Delena	n. 0046492 del 23.12.2011
3	Angeli e Demoni di Cannito Antonio e Saverio S.a.s.	n. 0046493 del 23.12.2011
4	Altanet s.r.l.	n. 0046668 del 28.12.2011
5	Progedit s.r.l.	n. 0046922 del 29.11.2011
6	Innovative Solutions S.r.l.	n. 0046923 del 29.12.2011
7	ENGISOFT S.p.a.	n. 0046943 del 29.12.2011
8	ENGISOFT S.p.a.	n. 0046944 del 29.12.2011
9	POOYA di F. Valenzano & C. S.a.s.	n. 0000001 del 2.01.2012
10	GTS RAIL S.r.l.	n. 0000004 del 2.01.2012
11	GENERAL TRANSPORT SERVICE S.p.a.	n. 0000005 del 2.01.2012
12	I. MAR. S.r.l.	n. 0000006 del 2.01.2012
13	JOB ITALIA S.p.a.	n. 0000008 del 2.01.2012
14	ASCO S.r.l.	n. 0000009 del 2.01.2012
15	APOIKIA di Carone Giuseppe	n. 0000010 del 2.01.2012
16	Benedetto Carlo CosimoAssicurazioni	n. 0000011 del 2.01.2012
17	AlberaniParketti S.r.l.	n. 0000036 del 2.01.2012
18	Tappezzeria Perrone S.r.l.	n. 0000199 del 3.01.2012
19	Cuoccio Costruzioni S.r.l.	n. 0000312 del 3.01.2012
20	Cuoccio Costruzioni S.r.l.	n. 0000314 del 3.01.2012
21	“Equo e non solo” Onlus	n. 0000319 del 3.01.2012

N.	Soggetto istante	Protocollo arrivo
22	ICAM S.r.l.	n. 0000322 del 3.01.2012
23	Cooperativa Sociale "Una mano per te"	n. 0000324 del 3.01.2012
24	Cooperativa Sociale Onlus "Percorsi"	n. 0000325 del 3.01.2012
25	Leggieri Corrado	n. 0000673 del 9.01.2012
26	Tenuta Cavaliere s.a.s. di Negri Valentina	n. 0000677 del 9.01.2012
27	MAEMI S.r.l.	n. 0000678 del 9.01.2012
28	Zecca Marzia	n. 0000680 del 9.01.2012
29	Valentino Fabricio	n. 0000681 del 9.01.2012

DETERMINAZIONE DEL DIRIGENTE SERVIZIO PROGRAMMAZIONE ASSISTENZA OSPEDALIERA E SPECIALISTICA 17 gennaio 2012, n. 3

Prestazioni di Chirurgia Ambulatoriale (PCA) - Autorizzazione erogazione prestazioni in regime ambulatoriale ex DGR 433/2011 e DGR 2863 del 20/12/2011.

Il giorno 17 gennaio 2012, in Bari nella sede del Servizio Programmazione Assistenza Ospedaliera e Specialistica - Ufficio n. 3

IL DIRIGENTE DEL SERVIZIO

Vista la Legge 25 marzo 1974 n. 18 - Ordinamento degli uffici e stato giuridico del personale;

Visti gli artt. 4 e 5 della L.R. 4 febbraio 1997, n. 7 - Norme di Organizzazione della Amministrazione Regionale;

Vista la Deliberazione G.R. n. 3261 del 28/7/98;

Visti gli artt. 4 e 16 del D.Lgs. 165/01;

Vista la Deliberazione di Giunta Regionale n. 1426 del 4/10/2005;

Visto il Decreto del Presidente della Giunta Regionale 22 febbraio 2008 n. 161 - art. 16, co. 3;

Vista la Deliberazione di Giunta Regionale n. 1444 del 3o luglio 2008;

Vista la Determinazione del Direttore di Area n. 3 del 9 settembre 2009 - Istituzione degli Uffici afferenti ai Servizi dell'Area di Coordinamento Politiche per la Promozione della Salute, delle Persone e delle Pari Opportunità;

Visto l'art. 32 della L. 18 giugno 2009, n. 69, che prevede l'obbligo di sostituire la pubblicazione tradizionale all'Albo Ufficiale con la pubblicazione di documenti digitali sui siti informatici;

Visto l'art. 18 del D.Lgs. 196/03 2 codice in materia di protezione dati personali" in merito ai principi applicabili ai trattamenti effettuati dai soggetti pubblici;

Sulla base dell'istruttoria espletata dal funzionario istruttore responsabile del procedimento amministrativo, emerge quanto segue:

- La Regione Puglia, con provvedimenti di programmazione ed indirizzo in materia di qualificazione e razionalizzazione della spesa sanitaria, con Legge Regionale del 19 settembre 2008, n. 23 "Piano della salute 2008/2010", ha inteso approvare un nuovo modello organizzativo per la erogazione di prestazioni sanitarie, che seppur complesse ed integrate, non richiedono, per tutta la durata del singolo accesso, sorveglianza ed osservazione medica ed infermieristica protratta, e per le quali, il ricovero risulti inappropriato, ma possono essere erogate in regime di day service;
- Nell'ambito della suddetta attività assistenziale, sono state individuate due differenti tipologie di prestazioni, atteso che lo sviluppo della pratica medica e della organizzazione ospedaliera, consentono di erogare dette prestazioni in regime ambulatoriale in piena sicurezza per pazienti ed operatori, fatta salva comunque la possibilità di continuare ad erogarle in regime di ricovero, in presenza di complicanze cliniche, conclamate, per il paziente:
  a) la prima riguarda prestazioni di tipo prevalentemente chirurgico o afferenti a discipline chirurgiche, denominate Prestazioni di Chirurgia Ambulatoriale (PCA) e non ancora inserite nel nomenclatore tariffario regionale della specialistica ambulatoriale;
  b) la seconda tipologia denominata "Pacchetti Ambulatoriali Complessi e Coordinati del day service (PACC), che è composta da gruppi di prestazioni, ciascuna delle quali inserita nel nomenclatore tariffario regionale della specialistica ambulatoriale, definiti a priori a livello Regionale, sulla basa delle problematiche cliniche prevalenti nella popolazione regionale;
- Con delibera di Giunta Regionale del 10/3/2011 n. 433 sono stati individuati ed approvati, ivi comprese le relative tariffe, alcuni percorsi assistenziali per le due differenti tipologie di day service, e più precisamente:

1.1 - Prestazioni di Chirurgia Ambulatoriale (PCA);
1.2 - Pacchetti Ambulatoriali Complessi e Coordinati del day service (PACC);

- Con delibera di Giunta Regionale del 20/12/2011 n. 2863 sono stati individuati ed approvati, ivi comprese le relative tariffe ulteriori percorsi assistenziali per la tipologia di Prestazioni di Chirurgia Ambulatoriale (PCA) in regime di day service, nonché le procedure e le modalità autorizzative per gli erogatori;
- Preso atto della nota prot. n 155/2011/ DG, acquisita al protocollo generale di questo Assessorato al n. 14510 del 30/12/2011. con la quale l'amministratore delegato della società Medicol s.r.l., ha comunicato di aver attivato nell'U.O. di Ortopedia le Prestazioni di Chirurgia Ambulatoriale (PCA) riconducibili a: intervento di liberazione tunnel tarpale;
- Accertato che la società Medicol S.r.l., giusta Determina Dirigenziale n. 39 del 9/2/2009, risulta già accreditata per n. 16 p.l. nella disciplina di Ortopedia, a cui afferiscono le prestazioni ambulatoriali di cui si chiede, con la succitata istanza, il trasferimento dal regime di ricovero ad un regime ambulatoriale,
- Di autorizzare, a far tempo dalla data di notifica del presente provvedimento, la società Medicol S.r.l. ad erogare prestazioni di "intervento di liberazione del tunnel tarpale" in regime day service in quanto trattasi di Prestazioni di Chirurgia Ambulatoriale (PCA);
- Di precisare che le suddette prestazioni saranno remunerate secondo le tariffe previste dalla DGR 433/2011, nei limiti del tetto di spesa assegnato all'erogatore dalla ASL committente, nel rispetto dei volumi e delle tipologie di prestazioni, del fondo unico di remunerazione correlato al fabbisogno aziendale;
- Di precisare altresì, che la suddetta autorizzazione non comporta alcun riconoscimento implicito di accreditamento istituzionale di attività specialistica, ma trattasi soltanto di una autorizzazione finalizzata ad erogare prestazioni ad alto rischio di inappropriatezza, che si intendono trasferite da un regime di ricovero ad un regime ambulatoriale. L'autorizzazione in parola potrà essere revocata, nel caso di una diversa pianificazione e riorganizzazione dell'intera rete ospedaliera regionale sia pubblica che privata;
- Di prendere atto che tali prestazioni sono assoggettate al pagamento della quota ticket, nella misura di euro 36,15, oltre al pagamento della quota fissa di euro 10,00, di cui alla L. 15/07/2011. Entrambe le quote, devono intendersi quale anticipazione del costo della prestazione da parte dell'assistito;

VERIFICA AI SENSI DEL D.Lgs 196/03

Garanzia alla riservatezza

La pubblicazione dell'atto all'albo, salvo le garanzie previste dalla L. 241/90 in tema (li accesso ai documenti amministrativi, avviene nel rispetto della tutela alla riservatezza dei cittadini, secondo quanto disposto dal d.lgs. 196/03 in materia di protezione dei dati personali, nonché del vigente regolamento regionale n. 5/2006 per il trattamento dei dati sensibili giudiziari

ADEMPIMENTI CONTABILI AI SENSI DELLA L.R. 28/2001 e s.m.i.

Si dichiara che il presente provvedimento non comporta alcun mutamento qualitativo e quantitativo di entrata o di spesa né a carico del bilancio regionale né a carico degli enti per i cui debiti i creditori potrebbero rivalersi sulla regione e che è escluso ogni ulteriore onere aggiuntivo rispetto a quelli già autorizzati a valere sullo stanziamento previsto dal bilancio regionale.

Il Responsabile del Procedimento
Dott. Vito Carbone

Il Responsabile dell'Ufficio
Dott. Vito Parisi

IL DIRIGENTE
RESPONSABILE DELL'UFFICIO

sulla base delle risultanze istruttorie come innanzi illustrate, letta la proposta formulata dal Responsabile del Procedimento interessato;

vista la sottoscrizione posta in calce al presente provvedimento dal Responsabile del Procedimento;

richiamato, in particolare il disposto dell'art. 6 della L.R. 4 Febbraio 1997 n. 7 in materia di modalità di esercizio della funzione dirigenziale;

DETERMINA

Per quanto riportato in premessa e che qui s'intende integralmente riportato:

1. Di prendere atto della Delibera di Giunta Regionale del 10/3/2011 n. 433, con la quale sono stiri individuati ed approvati, ivi comprese le relative tariffe, alcuni percorsi assistenziali per le due differenti tipologie di day service, e più precisamente:
   - Prestazioni di Chirurgia Ambulatoriale (PCA;
   - Pacchetti Ambulatoriali Complessi e Coordinati del day service (PACC);

2. Di prendere atto della delibera di Giunta Regionale del 20/12/2011 n. 2863 con la quale sono stati individuati ed approvati, ivi comprese le relative tariffe, ulteriori percorsi assistenziali per la tipologia di Prestazioni di Chirurgia Ambulatoriale (PCA) in regime di day service, nonché le procedure e le modalità autorizzative per gli erogatori;

3. Di prendere atto della nota prot. n 155/2011/DG, acquisita al protocollo generale di questo Assessorato al n. 14510 del 30/12/2011, con la quale l'amministratore delegato della società Medicol s.r.l., ha comunicato di aver attivato nell'U.O. di Ortopedia le Prestazioni di Chirurgia Ambulatoriale (PCA) riconducibili a: intervento di liberazione tunnel carpale;

4. Di prendere atto che la società Medicol S.r.l.,, giusta determina dirigenziale n. 39 del 9/2/2009, risulta già accreditata per n. 16 p.l. nella disciplina di Ortopedia, a cui afferiscono le prestazioni ambulatoriali di cui si chiede, con la succitata istanza, il trasferimento dal regime di ricovero ad un regime ambulatoriale;

5. Di autorizzare, a far tempo dalla data di notifica del presente provvedimento, la società Medicol S.r.l., ad erogare prestazioni di "intervento di liberazione del tunnel tarpale" in regime day Service, in quanto trattasi di Prestazioni di Chirurgia Ambulatoriale (PCA), nel rispetto dei limiti del tetto di spesa assegnato dalla ASL committente, dei volumi e delle tipologie di prestazioni, correlate al proprio fabbisogno Aziendale ed al fondo unico di remunerazione;

6. Di prendere atto altresì, che la suddetta autorizzazione non comporta alcun riconoscimento implicito di accreditamento istituzionale di attività specialistica, ma trattasi soltanto di una autorizzazione finalizzata ad erogare prestazioni ad alto rischio di inappropriatezza, che si intendono trasferite da un regime di ricovero ad un regime ambulatoriale. L'autorizzazione in parola potrà essere revocata, nel caso di una diversa pianificazione e riorganizzazione dell'intera rete ospedaliera regionale sia pubblica che privata;

6. Di assoggettare tali prestazioni al pagamento della quota ticket, nella misura di euro 36,15, oltre al pagamento della quota fissa di euro 10,00, di cui alla L. 15/07/2011. Entrambe le quote, devono intendersi quale anticipazione del costo della prestazione da parte dell'assistito;

7. Di notificare il presente provvedimento:
   - al legale rappresentante della Medicol - gestione GVM S.p.A.(Gruppo Villa Maria)- sita in Via Lacalandra, 13 - Conversano (Bari);
   - Al Direttore Generale della ASL BA;
   - Alla SVIM SERVICE S.p.A.

8. Di pubblicare il presente provvedimento sui Bollettino Ufficiale della Regione Puglia.

Il Dirigente del Servizio PAOS
Silvia Papini

DETERMINAZIONE DEL DIRIGENTE SERVIZIO PROGRAMMAZIONE ASSISTENZA OSPEDALIERA E SPECIALISTICA 17 gennaio 2012, n. 4

D.G.R. n. 246 del 22.02.2011. Concorso per l'ammissione al Corso triennale di Formazione specifica in Medicina Generale 2011-2014. Ammissione al Corso dei candidati medici dichiarati vincitori.

IL DIRIGENTE DEL SERVIZIO

Visto il D.Lgs. n. 165 del 30.03.2001 e s.m.i.;

Vista la Legge Regionale 24 Marzo 1974 n. 18;

Vista la Legge Regionale 4 Febbraio 1997 n. 7;

Vista la Legge Regionale 16.11.2001, n. 28 e s.m.i.;

Vista la Deliberazione di Giunta Regionale 28 Luglio 1998 n. 3261 e successive integrazioni;

Vista la Deliberazione di Giunta Regionale 4 ottobre 2005. n. 1426 e successive integrazioni;

Visto il Decreto del Presidente della Giunta Regionale 22.02.2008, n. 161, art. 16, c. 3;

Viste le Determinazioni del Direttore dell'Area Politiche per la promozione della salute, delle persone e delle pari opportunità n. 3 del 09.09.2009 e n. 4 dell'11.09.2009;

Vista la Determinazione del Dirigente del Servizio P.A.O.S. n. 240 del 19.10.2009.

In Bari presso la sede del Servizio Programmazione Assistenza Ospedaliera e Specialistica, sulla base dell'istruttoria espletata dal Responsabile della Alta Professionalità (Rapporti. Università Regione e Gestione Medicina Generale) dell'Ufficio 4, riceve dallo stesso la seguente relazione.

Il decreto legislativo 17 agosto 1999, n.368, concernente l'attuazione della direttiva 93/16/CEE in materia di libera circolazione dei medici e di reciproco riconoscimento dei loro diplomi, certificati ed altri titoli, come modificato ed integrato dal D.Lgs. 8 luglio 2003, n. 277, in attuazione della direttiva 2001/19/CEE, disciplina, al titolo IV°, la "formazione specifica in medicina generale".

L'art. 25 del citato decreto prevede che: "Le regioni e le province autonome, emanano ogni anno, entro il 28 febbraio, i bandi di concorso per l'ammissione al corso triennale di formazione specifica in medicina generale, in conformità ai principi fondamentali definiti dal Ministero della Salute, per la disciplina unitaria del sistema".

In attuazione della predetta normativa, la Giunta Regionale, con deliberazione n. 246 del 22.02.2011, pubblicata nel Bollettino Ufficiale della Regione Puglia n. 33 del 03.03.2011, e per estratto nella Gazzetta Ufficiale della Repubblica Italiana numero 33 - IVª Serie speciale- Concorsi ed esami del 26 aprile 2011, ha bandito pubblico Concorso, per esami, per n. 100 posti, per l'ammissione al Corso triennale di Formazione specifica in Medicina Generale 2011-2014.

Espletata la fase di presentazione delle domande nonché la conseguente istruttoria, con determinazione dirigenziale n. 127 del 30.06.2011, pubblicata nel BURP n. 107 del 07 luglio 2011, è stata disposta la partecipazione al Concorso di numero 585 candidati medici, assegnati a tre diverse commissioni, secondo l'ordine alfabetico.

La prova scritta del Concorso si è svolta il giorno 15 settembre 2011, come stabilito dal Ministero della Salute d'intesa con tutte le Regioni, presso il "Campus" Universitario della 1ª Facoltà di Ingegneria, previa convocazione dei candidati, come da pubblicazione disposta nel Bollettino Ufficiale della Regione n. 115 del 21.07.2011.

Successivamente, recepiti formalmente i verbali delle operazioni concorsuali, prodotti dalle tre Commissioni esaminatrici, rispettivamente la 1ª Commissione con nota prot. n. AOO_151/10982 del 23.09.2011, la 2ª Commissione con nota prot. n. AOO_151/10983 del 23.09.2011 e la 3ª Commissione con nota prot. n. AOO_151/10984 del 23.09.2011, con determinazione dirigenziale n. 162 del 29.09.2011, pubblicata nel BURP n. 155 del 06.10.2011, è stata approvata la graduatoria regionale di merito per un complessivo numero di 169 candidati dichiarati idonei.

Con atto dirigenziale n. 179 del 17.11.2011 è stato fissato l'inizio del Corso alla data del 28 novembre 2011.

Con nota raccomandata n. A0OO_151/0011480 del 10 ottobre 2011, ai candidati idonei, utilmente inseriti in graduatoria è stato comunicato di presentare, nei termini di legge, nei giorni dal 26 ottobre al 04 novembre 2011, la prescritta documentazione attestante il possesso dei requisiti di cui all'art.2 del Bando di Concorso.

In sede di verifica del procedimento amministrativo, relativamente ai primi 100 idonei, utilmente collocati in graduatoria, alla data del 04 novembre 2011, è risultato quanto segue:

1. numero 78 hanno prodotto la documentazione richiesta, sottoscrivendo la dichiarazione di accettazione, e pertanto, devono intendersi vincitori e, in conseguenza essere ammessi alla frequenza del Corso;
2. numero 16, risultati assenti ingiustificati alla predetta convocazione, e pertanto rinunciatari, sono da considerarsi decaduti dalla frequenza del corso;
3. numero 6, hanno presentato formale rinuncia.

Con nota raccomandata n. AOO_151/0011698 del 14 ottobre 2011, per i posti resisi vacanti a seguito di rinunce e decadenze, l'Ufficio ha convocato i candidati idonei dal numero 101 al numero 135 per i giorni dall'08 al 14 novembre 2011, per procedere allo scorrimento della graduatoria sino alla data del 07 dicembre 2011, ai sensi dell'art. 10 del Bando di Concorso, secondo l'ordine di merito della graduatoria stessa, per i 22 posti ancora disponibili fino alla concorrenza dei 100 posti messi a Concorso, come di seguito riportato:

1. numero 22 hanno prodotto la documentazione richiesta, sottoscrivendo la dichiarazione di accettazione, e pertanto, devono intendersi vincitori e, in conseguenza essere ammessi alla frequenza del Corso;
2. numero 9, risultati assenti ingiustificati alla predetta convocazione, e pertanto rinunciatari, sono da considerarsi decaduti dalla frequenza del corso;
3. numero 4 hanno rinunciato alla frequenza del Corso, mediante dichiarazione scritta e acquisita agli atti dell'Ufficio competente.

Alla data del 07 dicembre 2011, considerato termine massimo dall'inizio del corso di formazione, per l'utilizzazione della graduatoria ai sensi del co.1 dell'art. 10 del Bando di Concorso (BURP n. 33 del 03.03.2011), la stessa, è stata chiusa al numero 135 compreso.

Per quanto sopra, sulla base delle considerazioni sopra esposte si propone, con il presente atto, di procedere all'ammissione al Corso di Formazione specifica in Medicina Generale 2011-2014, di numero 100 medici, come da ALLEGATO N. 1 ed alla contestuale cancellazione dalla graduatoria regionale di merito di numero 35 candidati dichiarati rinunciatari o decaduti (art. 10, co. 1, del Bando di Concorso ex D.G.R. n. 246 del 22.02.2011) come da ALLEGATO N. 2.

"ADEMPIMENTI CONTABILI DI CUI ALLA L.R. 28/2001 e s.m.i."

Il presente provvedimento non comporta alcun mutamento qualitativo e quantitativo di entrata o di spesa né a carico del Bilancio Regionale né a carico degli Enti per i cui debiti i creditori potrebbero rivalersi sulla Regione e che è escluso ogni ulteriore onere aggiuntivo rispetto a quelli già autorizzati a valere sullo stanziamento previsto dal bilancio regionale.

Il Dirigente del Servizio P.A.O.S.
Silvia Papini

IL DIRIGENTE RESPONSABILE DEL SERVIZIO P.A.O.S.

Sulla base delle risultanze istruttorie come innanzi illustrate, letta la proposta formulata dal Responsabile dell'Alta Professionalità (Rapporti Università regione e Gestione Medicina Generale) dell'Ufficio 4;

Viste le sottoscrizioni poste in calce al presente provvedimento dal Responsabile della A.P. dell'Ufficio 4;

Richiamato, in particolare il disposto dell'Art.6 della L.R. 4 Febbraio 1997 n. 7 in materia di modalità di esercizio della funzione dirigenziale,

DETERMINA

1. di dichiarare vincitori del Concorso di ammissione al Corso di Formazione specifica in Medicina Generale 2011-2014, bandito con Deliberazione di Giunta Regionale n. 246 del 22.02.2011 e pubblicato nel Bollettino Ufficiale della Regione Puglia n. 33 del 03.03.2011, numero 100 candidati come riportati nell'elenco ALLEGATO N. 1, quale parte integrante e sostanziale del presente provvedimento;

2. di procedere, per numero 35 candidati, alla cancellazione dalla graduatoria regionale di merito. per rinuncia e decadenza alla frequenza del Corso di Formazione specifica in Medicina Generale, come riportati nell'ALLEGATO N. 2, quale parte integrante e sostanziale del presente provvedimento;

3. di disporre la pubblicazione del presente provvedimento nel Bollettino Ufficiale della Regione ai sensi dell'art. 6 della L.R. n. 13 del 12.04.1994.

Il Dirigente del Servizio P.A.O.S.
Silvia Papini

ALLEGATO N. 1

REGIONE PUGLIA

Area Politiche per la promozione della Salute, delle persone e delle pari opportunità

Servizio Programmazione Assistenza Ospedaliera e Specialistica - Ufficio 4

Alta Professionalità - Rapporti Università Regione e Gestione Medicina Generale

CANDIDATI DICHIARATI VINCITORI DEL CONCORSO E AMMESSI ALLA FREQUENZA DEL CORSO TRIENNALE DI FORMAZIONE SPECIFICA IN MEDICINA GENERALE 2011-2014
(D.G.R. n. 246 del 22.02.2011)

NOMINATIVO	LUOGO DI NASCITA	DATA DI NASCITA	DATA DI LAUREA	PUNTEGGIO
1. PALMISANO ROBERTA	ACQUAVIVA DELLE F. BA	08.12.1985	28.09.2010	88
2. ACQUAFREDDA FRANCESCO	BITONTO BA	16.11.1983	26.10.2009	84
3. LATTARULO MARIA SILVIA	ACQUAVIVA DELLE FONTI BA	07.06.1985	27.10.2010	83
4. PAOLICELLI PAOLA	TERLIZZI BA	22.03.1985	27.10.2010	83
5. CRAMAROSSA SAVERIO	MODUGNO BA	23.06.1983	16.07.2010	83
6. CALACE LAURA	BARI BA	14.05.1983	12.10.2010	81
7. CEZZA GIORGIA PAOLA	MAGLIE LE	29.06.1985	22.07.2010	81
8. DI MAMBRO FLORIANA	TARANTO TA	27.10.1984	13.07.2010	81
9. PINTO SILVIA	PUTIGNANO BA	14.11.1984	24.03.2010	81
10. DE LUCIA LUCA	TRIGGIANO BA	26.10.1982	28.10.2010	80
11. PUZZOVIVO GABRIELLA	BARI BA	18.08.1984	15.07.2010	80
12. SCARDICCHIO MADDALENA MARIA	BARI BA	30.05.1982	31.03.2010	80
13. CASCAVILLA MARIA TERESA	SAN GIOV. ROTONDO FG	04.10.1984	25.03.2010	80
14. RIZZI SALVATORE FABIO	BARLETTA BT	28.09.1984	24.03.2010	80
15. BUZZERIO LUCA	GROTTAGLIE TA	30.03.1980	19.03.2010	80
16. PATANO FRANCESCO	BARI BA	20.05.1984	20.10.2010	79
17. LOMURNO ANNA	ACQUAVIVA DELLE FONTI BA	25.05.1983	20.10.2010	79
18. LAONIGRO GIULIO PIO	FOGGIA FG	08.12.1984	30.07.2010	79
19. ROLLI MARIA CRISTINA	BARI BA	09.08.1985	16.07.2010	79
20. TOCCI ANTONIO	MOLFETTA BA	15.06.1985	22.06.2010	79
21. RAGIONE LAURA	LECCE LE	30.05.1979	25.03.2010	79
22. DI CIOMMO MARIA LUISA	BARI BA	05.11.1981	12.03.2010	79
23. VELLUTO ANTONIO	BARI BA	11.08.1979	27.10.2010	78
24. COLELLI ELEONORA	FASANO BR	05.08.1985	11.10.2010	78
25. PANARO MARIA	BARI BA	23.07.1983	23.07.2010	78
26. ALTAMURA MAUROANTONIO	BISCEGLIE BT	12.07.1979	30.10.2006	78
27. RUBINO ROSANGELA	TRIGGIANO BA	25.10.1976	21.10.2003	78
28. BIANCO VALENTINO ANTONIO	MESAGNE BR	14.02.1984	16.07.2010	77
29. SPINELLI LAURA	FOGGIA FG	18.02.1983	29.03.2010	77

30.	STORSILLO MARIA	ALTAMURA BA	06.10.1983	19.03.2010	77
31.	MAGGIO ANTONIO	BITONTO BA	22.06.1983	02.07.2009	77
32.	BELLO ALESSANDRO	FRANCAVILLA F.NA BR	22.08.1976	17.07.2006	77
33.	MANIGRASSO ANNA	GROTTAGLIE TA	17.08.1977	22.04.2004	77
34.	APRILE SILVIA	LECCE LE	10.05.1978	13.10.2010	76
35.	PANTALEO GIANNUNZIO	TRANI BT	04.06.1980	17.02.2010	76
36.	TRUGLIA ROBERTA	FROSINONE FR	15.03.1982	30.07.2009	76
37.	TRILLO GIOVANNA	BARI CARBONARA BA	12.11.1980	24.07.2006	76
38.	DE TULLIO CLAUDIA	BARI BA	06.11.1976	24.04.2001	76
39.	FUCCI ROSANNA	ANDRIA BT	07.03.1985	22.10.2010	75
40.	AMATO ELEONORA	SCORRANO LE	20.09.1983	06.10.2010	75
41.	LASORELLA ANNARITA	PUTIGNANO BA	08.09.1983	28.09.2010	75
42.	LUCARELLI MASSIMILIANO	BARI BA	09.05.1979	19.03.2010	75
43.	DE PALMA MARGHERITA	BARI BA	18.03.1977	20.03.2009	75
44.	LATRONICO MICHELA	POLICORO MT	07.10.1981	10.03.2009	75
45.	NARDELLA PIERANGELA	SAN MARCO IN LAMIS FG	12.08.1979	25.10.2006	75
46.	SCARDIGNO DALILA	TARANTO TA	19.07.1980	24.07.2006	75
47.	di LASCIO CARMELA	TRANI BT	22.04.1984	28.10.2010	74
48.	BARBA FRANCESCA	SAN PIETRO VERNOTICO BR	01.09.1981	27.10.2010	74
49.	PETRELLI MARIA	BARI BA	20.09.1971	28.09.2010	74
50.	MANCINI ANTONIO	BARI BA	27.01.1986	15.07.2010	74
51.	BALDASSARRA MARCO	ALTAMURA BA	13.06.1982	31.03.2010	74
52.	NAPOLETANO SILVANA ROSETTA	TERLIZZI BA	10.01.1983	26.03.2010	74
53.	SBENAGLIA GIORGIO	NARDO' LE	15.12.1983	23.07.2009	74
54.	ERROI FEDERICA	GALATINA LE	30.06.1981	27.03.2008	74
55.	MARANZANO VALENTINA	TRANI BT	29.02.1980	29.10.2010	73
56.	LUCIANNATELLI ELENA	BARI BA	16.10.1984	28.10.2010	73
57.	BERLOCO CLARA GAETANA	BARI BA	16.07.1977	28.10.2010	73
58.	NOVELLI MARIA PIA	MANFREDONIA FG	22.12.1970	26.10.2010	73
59.	PANETTA GRAZIA	BARI BA	05.11.1979	13.10.2010	73
60.	CAMPANALE GIOVANNI	MILANO MI	27.01.1980	17.02.2010	73
61.	TONDO MIRNA	COPERTINO LE	06.10.1979	30.03.2006	73
62.	GIOVINE ANTONIO	BARI BA	13.06.1978	24.02.2006	73
63.	PLACENTINO STEFANIA	VARESE VA	20.03.1974	28.03.2003	73
64.	AMORUSO ANNABIANCA	BARI BA	08.02.1985	12.10.2010	72
65.	MAGGIORE MARIA ELENA	BARI BA	25.03.1981	22.07.2010	72
66.	PATERA GIANLUCA	GALATINA LE	01.02.1982	11.03.2010	72
67.	GALLO FRANCESCO	BARI BA	05.06.1979	12.11.2004	72
68.	BIANCO ANNA CHIARA	GALATINA LE	28.07.1983	27.10.2010	71
69.	FALCO ANNA	BARI BA	20.07.1978	27.10.2010	71
70.	MIGLIETTA LUANA	LECCE LE	03.07.1977	21.01.2008	71
71.	STOMEO SERENA	LECCE LE	02.11.1978	15.11.2005	71
72.	MORELLI MARINA ANNARITA	TARANTO TA	22.05.1980	28.10.2010	70
73.	DE GIORGI CLAUDIA	BARI BA	03.01.1985	26.10.2010	70
74.	PINTO STEFANIA	NOCI BA	24.04.1984	15.10.2010	70
75.	CARROZZO MARIA ALESSANDRA	LECCE LE	10.12.1979	21.07.2010	70
76.	del ROSSO FRANCESCA	TERLIZZI BA	04.05.1979	31.03.2010	70
77.	PETRUZZELLI MARIA FONTE	BARI BA	28.11.1976	27.07.2004	70
78.	BARLETTA CARMEN SILVIA	TARANTO TA	14.02.1974	04.10.1999	70
79.	LUCINIO ADALISA	TRIGGIANO BA	21.04.1982	26.10.2010	69
80.	PACE MICHELE	TRANI BT	05.04.1980	29.09.2010	69
81.	DE MARCO IMMACOLATA MARIA	NOCI BA	11.02.1985	29.07.2010	69
82.	PALLADINO GIUSEPPE	BARI BA	19.06.1983	15.07.2010	69

83. RICCI MARIA DEL POZZO	MASSAFRA TA	05.09.1979	20.12.2005	69
84. BIFULCO ELISABETTA	S. GIOV. ROTONDO FG	03.12.1979	17.11.2005	69
85. DE VITA LUCA	TARANTO TA	09.09.1977	27.03.2008	68
86. PALAMA' ADDOLORATA	MAGLIE LE	05.02.1973	13.07.2010	67
87. UNGARO VITO	BARI CARBONARA BA	22.03.1978	24.03.2010	67
88. CARE' CATERINA	MELITO DI PORTO SALVO RC	29.08.1982	17.03.2008	67
89. D'AGOSTINO GIOVANNI	LECCE LE	06.05.1975	01.03.2008	67
90. DI PIRCHIO MARICA	PUTIGNANO BA	04.06.1985	27.10.2010	66
91. CAPUANO STEFANIA	BARLETTA BT	24.04.1981	12.10.2010	66
92. STALLONE ANNALISA	BARI BA	26.04.1977	15.07.2010	66
93. LADISA FILOMENA	BARI BA	24.09.1981	26.10.2009	66
94. MUSAJO SOMMA LAURA	BARI BA	05.06.1975	20.07.1999	66
95. MAZZA ANNALISA	PALMANOVA UD	12.12.1972	19.03.1999	66
96. COLUCCI ENZA	MARTINA FRANCA TA	12.03.1985	28.10.2010	65
97. DIMASTRODONATO NOVELLA	MESAGNE BR	04.07.1982	28.09.2010	65
98. DARGENIO MARIANGELA	TRANI BT	22.09.1982	19.02.2010	65
99. IANUZZIELLO MARIA GRAZIA	CAGLIARI CA	24.07.1966	12.10.2005	65
100. CAPUTO EMANUELE	CASTELLANA GROTTE BA	24.12.1974	03.06.2003	65

ALLEGATO N. 2

REGIONE PUGLIA

Area Politiche per la promozione della Salute, delle persone e delle pari opportunità

Servizio Programmazione Assistenza Ospedaliera e Specialistica - Ufficio 4

Alta Professionalità - Rapporti Università Regione e Gestione Medicina Generale

CANDIDATI CANCELLATI DALLA GRADUATORIA REGIONALE DI MERITO PER RINUNCIA E DECADENZA. Art. 10, co. 1, del BANDO DI CONCORSO (D.G.R. N. 522 del 23.02.2010)

NOMINATIVO	LUOGO DI NASCITA	DATA DI NASCITA	DATA DI LAUREA	PUNTEGGIO
1. DIANA TECLA	BARI BA	18.08.1975	24.03.2005	85
2. QUARANTA SIMONA	MILANO MI	21.05.1973	24.04.2001	81
3. CASSANO PAOLA	TRIGGIANO BA	08.07.1980	18.07.2007	78
4. TROIANO GIOVANNI	MANFREDONIA FG	25.06.1980	31.10.2006	78
5. de' RISI CLARA	NAPOLI NA	24.04.1973	02.10.2006	78
6. SOCCIO ANNA LUCIA	SAN SEVERO FG	20.09.1973	27.10.2000	78
7. FATONE MARIA CELESTE	TRANI BT	27.09.1985	13.07.2010	75
8. BELLINO MARCO	BARI BA	26.11.1980	26.07.2005	75
9. BELLANTI FRANCESCO	FOGGIA FG	29.07.1979	29.11.2004	75
10. MARSEGLIA BERNARDINO	BRINDISI BR	30.10.1981	06.10.2010	74
11. PIPINO MARIA	FOGGIA FG	17.11.1974	29.07.1999	74
12. CILIBERTI MARIA PAOLA	CASTELLANA G. BA	12.03.1982	26.07.2006	73
13. de PINTO GENNARO DAVIDE	BISCEGLIE BT	19.06.1979	20.07.2006	73
14. LORUSSO GIUSEPPE	FOGGIA FG	04.10.1976	25.07.2005	73
15. LABRIOLA ANTONIO RAFFAELE	COPERTINO LE	22.03.1984	22.10.2008	72
16. DI FRONZO PASQUALE	BARI BA	14.12.1979	23.02.2007	72
17. TANZI SABINA	BARLETTA BT	09.07.1977	31.03.2006	72
18. IAMELE LUIGI	FOGGIA FG	29.05.1974	19.07.2001	72
19. DE MICHINA ANTONELLA	BARI BA	29.11.1980	09.06.2006	71
20. IAQUINTA MARA	COSENZA CS	11.06.1969	26.10.2006	70
21. CARBONE STEFANIA	TRANI BT	26.01.1978	20.12.2004	70
22. SANTORO PETRONILLA	MOLA DI BARI BA	10.11.1976	14.11.2002	70
23. POSA FILOMENA	MANTOVA MN	25.05.1976	21.07.2006	68
24. DI CANDIA LUANA	TARANTO TA	23.10.1972	27.10.2003	68
25. ALBANO IVAN	TARANTO TA	23.08.1974	27.03.2007	67
26. DELVECCHIO SUSANNA	BARLETTA BT	05.09.1977	03.10.2006	67
27. DAMATO MARCELLO	FOGGIA FG	03.07.1971	27.02.2006	67
28. ARCES LUDOVICO	GROTTAGLIE TA	20.06.1977	26.03.2002	67
29. GADALETA AURORA	BARLETTA BT	05.10.1978	27.10.2006	66
30. FANTINI PAOLA	MESAGNE BR	22.11.1980	24.07.2006	66
31. GADALETA ANNAMARIA	BARI BA	25.02.1975	20.12.2004	66
32. CARAPELLE ELENA	FOGGIA FG	27.12.1984	29.03.2010	65
33. CORRADO EPIFANIO MAURIZIO	MESAGNE BR	09.07.1981	23.06.2008	65
34. TARTAGLIA ALESSANDRA	FOGGIA FG	01.03.1977	21.10.2003	65
35. SPINOSA GIUSEPPINA	SAN GIOV. ROTONDO FG	30.07.1977	22.07.2003	65

DETERMINAZIONE DEL DIRIGENTE SERVIZIO PROGRAMMAZIONE ASSISTENZA TERRITORIALE PREVENZIONE 19 gennaio 2012, n. 9

Accordo Collettivo Nazionale del 29/07/2009. Approvazione in via definitiva della graduatoria unica regionale di medicina pediatrica valevole per l'anno 2011. Errata corrige.

IL DIRIGENTE DI SERVIZIO

Visto il D.Lgs. 03 Febbraio 1993 n. 29;

Visto il D.Lgs. 31 Marzo 1998 n. 80;

Vista la L.R. 24 Marzo 1974 n. 18;

Vista la L.R. 4 Febbraio 1997 n. 7;

Vista la Deliberazione di G.R. 28 Luglio 1998 n. 3261 e successive integrazioni;

In Bari presso la sede del Servizio Programmazione Assistenza Territoriale Prevenzione, sulla base dell'istruttoria espletata dal Responsabile del procedimento dell'Ufficio n. 4, riceve la seguente relazione:

L'Accordo Collettivo Nazionale per la disciplina dei rapporti con i medici Specialisti Pediatri di libera scelta del 15 dicembre 2005, come innovato dall'art. 8 dell'A.C.N. del 29 luglio 2009, che abroga solo il comma 6 dell'art. 15 dell'A.C.N. del 15 dicembre 2005, dispone che le Regioni provvedono alla predisposizione di una graduatoria unica regionale finalizzata agli incarichi di espletamento delle attività di medicina pediatrica.

La graduatoria è stata redatta secondo i criteri stabiliti dall'art. 16 dell'A.C.N. del 15 dicembre 2005, modificato al punto II° lett. F) dell'art. 9 dell'A.C.N. del 29 luglio 2009, che recita: dopo le parole: "attività di" è inserita la seguente "specialista". Inoltre, il punto II° dell'art. 16 dell'A.C.N. del 15 dicembre 2005 è stato innovato, dalla Norma Transitoria n. 8 dell'A.C.N. del 29 luglio 2009, che recita: "Nelle more della definizione di nuovi criteri per la formazione della graduatoria tra i quali prevedere l'istituzione di un tirocinio specifico di pediatria di famiglia da inserire nell'Accordo del secondo biennio economico, il punteggio di 0,20 punti mese, previsto dalla lett. A), titoli di servizio, dell'art. 16 dell'A.C.N. del 15 dicembre 2005 è elevato a punti 0,60 al mese".

Con determinazione dirigenziale n. 378 del 15 novembre 2010 l'Area Politiche per La Promozione della Salute delle Persone e delle Pari Opportunità ha predisposto, in via provvisoria, la graduatoria unica regionale valevole per l'anno 2011 rendendola pubblica nel Bollettino Ufficiale della Regione Puglia n. 177 del 25/11/2010.

Ai sensi dell'art. 15, comma 8, del richiamato Accordo Collettivo Nazionale del 15/12/2005, entro 30 giorni dalla pubblicazione, i pediatri interessati possono presentare all'Amministrazione regionale istanza di riesame della loro posizione in graduatoria.

Avverso la predetta graduatoria sono pervenute n. 5 (cinque) istanze di pediatri interessati alla revisione della propria posizione in graduatoria.

Valutate le richieste di riesame si ritiene di accogliere n. 2 (due) istanze prodotte dai sottoelencati medici pediatri, ai quali per errore meccanografico, non risultano conteggiate le attività a fianco di ciascuno riportate:

- dott.ssa Barbara FORMATO: per errore meccanografico di calcolo sono stati valutarti 4 mesi di attività di sostituzione di pediatra invece di 7 mesi - si colloca al posto n. 135 con punti 8,90;
- dott.ssa Antonella GARZIA: per mero errore meccanografico di calcolo sono stati valutati 14 mesi di sostituzione per attività sindacale invece di 25 mesi - si colloca la posto n. 56 con punti 19;

Si accolgono le istanze delle dottoresse sotto elencate, le quali per mero errore materiale non risultano nell'elenco allegato A) della determinazione dirigenziale n. 378 del 15 novembre 2010, resa pubblica nel Bollettino Ufficiale della Regione Puglia n. 177 del 25/11/2010:

- dott.ssa Maria Sterpeta LOFFREDO: si colloca al posto n. 63 con punti 17,80;
- dott.ssa Maria COLUCCI: si colloca al posto n. 31 con punti 26,60

Si ritiene, altresì, di non accogliere n. 1 (una) istanza di riesame prodotta dal sottoelencato medico:

- dott.ssa Giancarla GRASSI: il punteggio in graduatoria di 4,60 resta invariato in quanto il servizio di continuità assistenziale non è valutabile perchè è stato esercitato durante la specializzazione.

Per quanto in premessa relazionato, si propone di approvare la graduatoria unica regionale definitiva di medicina pediatrica, redatta ai sensi dell'art.16 dell'A.N. del 15/12/2005 di cui all'allegato A) composto di n. 4 (quattro) pagine, che costituisce parte integrante e sostanziale del presente atto.

COPERTURA FINANZIARIA DI CUI ALLA L.R. 28/01 E SUCCESSIVE MODIFICHE ED INTEGRAZIONI:

Dal presente provvedimento non deriva alcun onere a carico del Bilancio Regionale.

Il Dirigente del Servizio
Dott. Fulvio Longo

IL DIRIGENTE RESPONSABILE DEL SERVIZIO PROGRAMMAZIONE ASSISTENZA TERRITORIALE PREVENZIONE

Per quanto sopra esposto

Sulla base delle risultanze istruttorie come innanzi illustrate, letta la proposta formulata dall'Ufficio interessato;

Vista la sottoscrizione posta in calce al presente provvedimento dal Funzionario istruttore;

Richiamato, in particolare il disposto dell'art. 6 della L.R. 4 febbraio 1997 n. 7 in materia di modalità di esercizio della funzione dirigenziale.

DETERMINA

Per i motivi in narrativa, che qui si intendono integralmente riportati:

1. Di approvare, ai sensi dell'Accordo Collettivo Nazionale del 15 dicembre 2005, la graduatoria unica regionale definitiva dei medici specialisti pediatri di libera scelta, valevole dall'1 gennaio 2011 al 31 dicembre 2011, così come risulta dall'allegato elenco (All. A) composto di n. 4 (quattro) pagine, che costituisce parte integrante e sostanziale del presente atto;

2. di pubblicare il presente provvedimento sul Bollettino Ufficiale della Regione Puglia ai sensi e per gli effetti di quanto disposto dall'art. 15 del richiamato Accordo Collettivo Nazionale del 15 dicembre 2005 e della L.R. 13/94 art. 6.

Il Dirigente di Servizio
Dott. Fulvio Longo

POLITICHE PER LA PROMOZIONE DELLA SALUTE DELLE PERSONE E DELLE PARI OPPORTUNITA'
SERVIZIO PROGRAMMAZIONE ASSISTENZA TERRITORIALE PREVENZIONE

ALL. " A"

GRADUATORIA REGIONALE DEFINITIVA DI MEDICINA PEDIATRICA VALEVOLE PER L'ANNO 2011 ART. 15 A.C.N. DEL 15/12/2005

N.	COGNOME	NOME	INDIRIZZO	CITTA'	PUNTI	DATA SPEC.	DATA NASCITA
1	FORNARO	CIRO	VIA DIAZ, 105	GROTTAGLIE	109,80		
2	TORELLI	CATALDO	VIA S. PIETRO, 33	CAPURSO	109,20		
3	CERVINARA	CESARE	VIALE J.F. KENNEDY, 87	BARI	99,65		
4	LUISO	GIOVANNI	VIA A. VACCA, 56	BITONTO	94,75		
5	DIAFERIA	PAOLO	VIA G. DORSO, 63	BARI	93,70		
6	SCARPA	ANTONIO	VIA COLLINA, 91	SAN NICOLA (LE)	80,90		
7	NARDELLA	DONATO	VIA ZARA, 15 -	FOGGIA	71,85		
8	SQUICCIARINI	ENRICA	VIA RUTIGLIANO, 11	BITETTO	63,15		
9	CICCHETTI	MARIO	VIA UNGARETTI, 31	CAMPOASSO	59,75		
10	PERRONE	FRANCESCA	VIA TARANTO, 40	LECCE	48,40		
11	ANACLERIO	ANTONIETTA	VIA GIACOMO PUCCINI,5	BARI	45,24		
12	PEPE	FILOMENA MARIA R.	VIA MALCANGIO, 5	CANOSA DI PUGLIA	42,95		
13	TORTORELLA	MARIA LUISA	VIA FRANK D'ERASMO,33	GRUMO APPULA	42,40		
14	FAUSTO	COSIMA	VIA TRIGGIANO, 50	CAPURSO	42,30		
15	CAMMISA	MARIA	VIA A. GRANDI 1^ STR. PRIV., 4	MONOPOLI	41,60		
16	PEPE	MONICA	VIA AURELIO SAFFI, 6	RUTIGLIANO	38,80		
17	MITOLO	MARINELLA	VIA CAPURSO, 11	CANOSA DI PUGLIA	38,50		
18	CIRUZZI	FILOMENA	VIA CARULLI, 102	BARI	36,65		
19	TORRENTE	PATRIZIA	VIA TRENTO, 3	BARI	36,60		
20	ELIA	GIUSEPPE	VIA CICOLELLA, 20	LECCE	35,96		
21	CARRASSI	ANNAMARIA	VIA NAZIONALE, 12	BARI-PALESE	35,80		
22	LATERZA	CLAUDIA	VIA DIV. PAR. FOLGORE, 30	BARI	34,00		
23	CICCARONE	GIOVANNI POMPEO	VIA CADUTI DEL TERRORISMO, 10	BITONTO	32,60		
24	LEONETTI	NUNZIA	VIA DELLE QUERCE, 203	ANDRIA	31,35		
25	SANVITO	CLAUDIA	VIA PETRACCA, 2/A	MONOPOLI	31,10		
26	DE LEONARDIS	FRANCESCO	P.ZZA UMBERTO, 47	BARI	29,70		
27	VENAFRA	RITA	C.SO ALDO MORO, 171/A	CERIGNOLA	28,90		
28	CATAMO	ROCCO	V.LE STAZIONE, 1 TRAV DX	CASARANO	27,75		
29	MANGIONE	LUISA MARIA	VIA M. QUADRO,38	CORATO	26,70		
30	BIANCO	ROSANNA	VIA P. TELESFORO, 134	FOGGIA	26,65		
31	COLUCCI	MARIA	VIA S. PANTALEO, 15/B	MODUGNO	26,60		
32	GIANNOTTA	ANGELA	VIA GIOLITTI, 3	MASSAFRA	25,65		
33	DE FRANCISCIS	MARIA GRAZIA	VIA S. ANTONIO ABATE, 25	MAGLIE	25,40		
34	GRECO	ANNA MARIA	VIA T. TRAETTA, 4	LECCE	25,15		
35	GIORGIO	RACHELE	VIA L. SETTEMBRINI, 90	ANDRIA	24,75		
36	BALENZANO	ANGELARITA	CITTA' GIARDINO, 22	NOICATTARO	24,65		
37	MICELLO	VINCENZO	VIA G. MARCONI, 49	ERCHIE	24,60		
38	BALDASSARRE	ERNESTO	VIA D'AQUINO, 80	TARANTO	24,55		
39	BUFO	ROBERTO	VIA XXV APRILE, 17 PAL. B	CERIGNOLA	24,50		
40	TOTA	VINCENZO	VIA CASTEL DEL MONTE, 172	CORATO	24,35		
41	MONTANARO	DOMENICA R.	VIA ROMA, 2	TRINITAPOLI	24,10		
42	DI MURI	ELISABETTA	VIA MARCO BIAGI, 4	LECCE	23,20		
43	SCALINI	EGISTO DONATO G.	VIA DELLA CONCILAZIONE, 118	PUTIGNANO	22,95		
44	DE RINALDIS	CORRADO	VIA VECCHIA FRIGOLE, 126	LECCE	22,50		
45	VILLANI	GRAZIA	VIA CURTATONE, 26	SAN SEVERO	21,40		
46	ESPOSITO	ANNA ROSA	VIA S. AGOSTINO, 35	TRICASE	21,10		
47	NETTI	DOMENICA	VIA DELLA REPUBBLICA, 23	SAMMICHELE DI	20,30		
48	DI NOIA	MICHELE	P.ZZA MARCONI, 2	ANDRIA	20,09		
49	MOSCATELLI	FILOMENA	VIA LEOPARDI, 34	ANDRIA	20,00		
50	PICCIONE	MARIA ANNA	VIA MINNITI, 69	TARANTO	19,80		
51	IACOVIELLO	GAIA	VIA GEN DALLA CHIESA, 22/A	BARI	19,60		
52	CONTANGELO	FRANCESCA	VIALE KENNEDY, 13	MONTESCAGLIOSO	19,40		
53	VITULLO	PAMELA	VIA CORSICA, 22	CERIGNOLA	19,35		
54	MASCIULLO	LUCIA	VIA CASAMASSELLA, 97	UGGIANO LA CHIESA	19,30	23/07/1968	
55	SPALIERNO	MARIA PIA	VIA S. AGOSTINO, SN	BITETTO	19,30	27/10/1970	
56	GARZIA	ANTONELLA	VIA DON BOSCO,26	LECCE	19,00		
57	LOSURDO	LUIGI	P.ZZA GEN.C.A.DALLA CHIESA,6	BISCEGLIE	18,90		
58	PIEMONTESE	RAFFAELE	VIA ALDO MORO, 5	RIGNANO	18,70		
59	GRANIERI	ALDO	VIA DANTE ALIGHIERI, 49	CAROSINO	18,60		
60	MONTINARI	LUCIA	VIA COSTITUENTE, 43/A	BARI	18,10		

POLITICHE PER LA PROMOZIONE DELLA SALUTE DELLE PERSONE E DELLE PARI OPPORTUNITA'
SERVIZIO PROGRAMMAZIONE ASSISTENZA TERRITORIALE PREVENZIONE

ALL. " A"

GRADUATORIA REGIONALE DEFINITIVA DI MEDICINA PEDIATRICA VALEVOLE PER L'ANNO 2011 ART. 15 A.C.N. DEL 15/12/2005

N.	COGNOME	NOME	INDIRIZZO	CITTA'	PUNTI	DATA SPEC.	DATA NASCITA
61	ZICOLELLA	ANGELA	VIA CAVALLOTTI, 11	ANDRIA	17,90		
62	LANEVE	ANNAMARIA	VIA ANFITEATRO, 63	TARANTO	17,80	16/10/2006	
63	LOFFREDO	MARIA STERPETA	VIA BEZZECCA,9	BARLETTA	17,80	31/10/2007	
64	PELUSO	PIETRO ARMANDO	VIA LUOGOVIVO, 310	LEPORANO	17,60		
65	ROSELLI	LUIGI	PIAZZA GARIBALDI, 29	MOLFETTA(BA)	17,55		
66	MUSAICO	ROSA	VIA BERNINI , 55	ANDRIA	17,35	25/10/1995	
67	MARZOLLA	ROCCO	VIA FASCIANELLI, 49	FASANO	17,35	26/10/2004	
68	COLUCCI	ANTONELLA	VIA T. NOBILE, 15	OSTUNI	16,90		
69	GENOVESE	STEFANIA	VIA A. MOITO, 3	CATANIA	16,75		
70	RUBINO	MARIANGELA	VIA CARROCCIO,47	TRIGGIANO	16,45		
71	LOFU'	IGNAZIO	VIA L. STURZO, 27 -	MOLA DI BARI	16,40		
72	CARACCIOLO	LUIGI ANTONIO	VIA T. TASSO, 12	CORSANO	16,35		
73	LANZILLOTTO	PAOLA	VIA F. BACILE,8	LECCE	16,25	07/11/2001	
74	MASCIOPINTO	MARISTELLA	LUNGOMARE N. SAURO, 13	BARI	16,25	20/10/2003	
75	RANA	SILVIA	V.LE PIO XI°	MOLFETTA	16,05		
76	MOTTOLA	MARTA	VIA MORO, 118/E	RUVO DI PUGLIA	15,90		
77	GALLO	GIOVANNI	VIA MAMELI, 23	BARI	15,65		
78	MASTANDREA	VINCENZO	VIA A. MORO, 118/E	RUVO DI PUGLIA	15,60		
79	FUSILLI	GIANFRANCO	VIA CRISPI, 105	GRAVINA IN PUGLIA	15,42		
80	FORTUNATO	MARIA	VIA TRIESTE, 8	CONVERSANO	15,35		
81	INGLETTO	DARIO	P.ZZA PISANELLI, 25	TRICASE	15,20	15/06/1992	
82	CIMMINELLI	LINA	VIA C. FONTANONE, 12	PONDERANO	15,20	21/10/1998	
83	SOLIDORO	ROSARIO	VIA UDINE, 39	GALLIPOLI	15,20	10/11/1999	
84	DE LALLO	LUCIA RITA	VIA DON MINZONI, 72/C	SAN SEVERO	15,20	18/10/2005	
85	FERRANTE	PASQUALE M.	VIA G. MATTEOTTI, 20	BITONTO	15,15	26/10/1996	
86	LABRIOLA	PIETRO	VIA PUCCINI, 5	BARI	15,15	21/10/1997	
87	COVIELLO	CIRO ROSARIO	VIA I. D'ADDEDDA, 144	FOGGIA	15,05		
88	MARZO	ANTONIO	VIA AURORA, 76	BORDIGHERA	15,00		
89	CAPONIO	MARINA GRAZIA	VIA S. GIOVANNI BOSCO, 12	SANTERAMO IN COL	14,95		
90	ROSA	TIZIANA	VIA CRISPI, 105	TARANTO	14,85		
91	CATINO	MARIANGELA	VIA CATULLO, 157	ANDRIA	14,80		
92	CARBONE	VINCENZA	VIA ZANARDELLI, 3	BARI	14,75		
93	SALERNO	ROSA	VIA A. DI CROLLALANZA, 4	PALO DEL COLLE	14,70		
94	VACCA	PAOLA	VIA CAMPANIA, 1	SQUINZANO	14,65		
95	FRANCO	ANTONIO	P.ZZA SINESI, 4	CANOSA DI PUGLIA	14,60	20/07/1993	
96	LAURIOLA	ANNA LINA	VIALE XXV APRILE, 53	FERRARA	14,60	21/10/1994	
97	SANTACROCE	GIUSEPPE	VIA 2^ TRAV. MASTROBUONO, 25	II° TRAV.V.LE	14,50		
98	MORCIANO	LUIGIA	VIA TORINO, 7	TRICASE	14,45	21/10/1992	
99	CALDERONI	GRAZIA	VIA L. SERVEDIO, 6	GRUMO APPULA	14,45	27/10/1992	
100	GRASSI	ALESSANDRO	VIA DALMAZIA, 127	BARI	14,40		
101	ANTONINI	MONICA A.	VIA FELICE STR, 4	GINOSA	14,35		
102	INGUSCIO	ROBERTA	VIA SCORRANO, 26	GALATONE	14,15		
103	CAPUTO	MARIA CHIARA	VIA CAPOZZI, 4	VALENZANO	13,90		
104	DE PALMA	PASQUALE	C.SO DANTE, 59	TERLIZZI	13,85		
105	LATORRE	GIUSEPPE	VIA S.T.D'AQUINO,6/A	BARI	13,50		
106	MARIANO	MATTEO	VIA FEBO, 9	SAN SEVERO	13,40		
107	CHIRULLI	MARIA ROSARIA	VIA PETRACCA, 22	CEGLIE	13,25		
108	RUSSO	GIANGIUSEPPE	VIA PRIMULE, 27	TARANTO-LAMA	13,20		
109	BARCAGLIONI	PATRIZIA	V.LE MAGNA GRECIA, 57	TARANTO	13,05		
110	LOBASSO	ROSANNA	VIA PIANO,8/D	GIOVINAZZO	12,95		
111	SILLETTI	MARIA	VIA PADRE G. SEMERIA, 39	CONVERSANO	12,80		
112	ILICETO	NUNZIA	VIA CORSICA	CANOSA DI PUGLIA	12,40		
113	MARTUCCI	TIZIANA	VIA MOTTOLA ZNA F, 32/A	NOCI	12,10		
114	LOZUPONE	MARIA SABRINA	VIA TRIESTE, 15	TRIGGIANO	11,85	10/06/1974	
115	LUBELLI	ANNA	VIA CONCILIAZIONE, 6	SANARICA	11,85	25/07/1967	
116	CERVELLERA	MARIA	VIA F.SANSONETTI,52	MOTTOLA	11,45		
117	TAMMA	ALESSANDRA	VIA PRINCIPE AMEDEO, 109	BARI	11,20	07/10/2002	
118	GUCCIARDINO	DANIELA	VIA S. MARINO, 41	PALERMO	11,20	21/12/2007	
119	DIFONZO	ISABELLA VITA	VIA S. DOMENICO SAVIO, 43	SANTERAMO IN	11,10		
120	MAGISTA'	ANNA MARIA	VIA SOTTOTENETE GIORDANO, 20	CASTELLANA	11,05		

POLITICHE PER LA PROMOZIONE DELLA SALUTE DELLE PERSONE E DELLE PARI OPPORTUNITA'
SERVIZIO PROGRAMMAZIONE ASSISTENZA TERRITORIALE PREVENZIONE

ALL. " A"

GRADUATORIA REGIONALE DEFINITIVA DI MEDICINA PEDIATRICA VALEVOLE PER L'ANNO 2011 ART. 15 A.C.N. DEL 15/12/2005

N.	COGNOME	NOME	INDIRIZZO	CITTA'	PUNTI	DATA SPEC.	DATA NASCITA
121	DE TERLIZZI	MARINO	VIA CAP. M. AZZARITA, 15	MOLFETTA	10,90		
122	BENELLI	MARZIA	VIA V. DE MURA, 37	LECCE	10,75		
123	MAGRI'	MARIANO	VIA V.S. SPAVENTA, 6/A	SULMONA	10,60	29/11/1996	
124	LONGO	ANTONIO	VIA R.BRAICO, 42	OSTUNI	10,60	24/10/1998	
125	LOIODICE	ANGELA L.	VIA P.VANNUCCI, 39	CORATO	10,60	07/10/2002	
126	STRAFELLA	MARIA STEFANIA	VIA TASSO, 28	NOVENTA	10,40		
127	BASILE	ANASTASIO	VIA GIOIA ZONA B, 23/A	NOCI	10,30		
128	RUSSO	MARIA LAZZARINA	V.LE A. MORO, 39	S. GIOVANNI	10,25		
129	RUSSO	VALENTINA	VIALE TRENTINO, 102	TARANTO	10,05		
130	CALANDRA	ROSALINDA	VIA TEATRO MASSIMO, 35	CATANIA	10,00		
131	CAPPELLETTA	MARIA S.	VIA AMORUSO,67	BARI	9,80		
132	FAVIA	ANNA	VIA S. T. D'AQUINO, 6/D	BARI	9,70		
133	CALO'	ANNA	P.ZZA DE GASPERI, 7/I	FOGGIA	9,05		
134	DE CANIO	ANGELA	VIA M. ENRICO NICODEMO, 11	BARI	8,95		
135	FORMATO	BARBARA	VIA TORPEDINIERA CENTAURO, 4	BRINDISI	8,90		
136	FIORILLO	CRISTINA	VIA SANTELLA, 1^ TRAV. , 3	S.MARIA CAPUA AVETERE	8,80		
137	GUADALUPI	DAMIANO	LARGO OTRANTO, 5	BRINDISI	8,65		
138	TRIPALDI	CLELIA	VIA MONTE S. GABRIELE, 104/C	ALBEROBELLO	8,45		
139	INTINI	ANGELA CRISTINA	V.LE VIRGILIO, 144	TARANTO	8,45		
140	LESTINGI	DANIELA ANGELA	VIA BELLINI, 14	ROVELLO PORRO	8,40		
141	GRANDOLFO	RITA	VIA LATTANZIO, 9	BARI	8,30		
142	POZZI	NICOLA	VIA CAV.V.VENETO,4	ACCADIA	8,25	30/05/2002	
143	FRANCO	CAMILLA TIZIANA	VIA CALADAROLA, 26	BARI	8,25	31/10/2007	
144	TARANTINO	MARZIA	VIA DELLE MURGE, 68	GRAVINA IN PUGLIA	8,00	22/11/1972	
145	LIUZZI	STEFANO	VIA BARI, 8	CRISPIANO	8,00	23/08/1959	
146	MANGIERI	TIZIANA	VIA G. PETRONI, 120	BARI	7,95		
147	DE PAPULIS	NICOLETTA	VIA S. PIETRO IN LAMA,10	LECCE	7,75		
148	NIGRO	ANTONIA	VIA SALVEMINI, 68	BARI	7,65		
149	IANNACONE	ANGELO	V. F. COPPI, 34	S. MARCO IN LAMIS	7,25		
150	RANA	MICHELE	VIA L. LA VISTA, 14	MOLFETTA	7,15		
151	COCCIOLI	MARIA SUSANNA	VIA RUBICHI, 7/A	TORRE S.	7,10	26/10/2004	
152	VINTI	LUCIANA	VIA FINI, 2	S. GIOV. ROTONDO	7,10	22/10/2006	
153	VALENZANO	LUIGIA	VIA ZARA, 9	MODUGNO	7,05		
154	CALDERARO	MARIA	VIA ROMA, 11	LUZZI	6,90		
155	CRISOGIANNI	MASSIMO	VIA ROBERTO D'ANGIO', 38	GALLIPOLI	6,90		
156	LORE'	MARIA	VIA G.B. VICO, 38/A	PALAGIANO	6,60		
157	DI GIULIO	LEONARDINA	V.LE KENNEDY, 58/A	TROIA	6,60		
158	TOMMASICCHIO	GIULIA	VIA DANTE, 28	CORATO	6,50		
159	MUCEDOLA	TERESA	VIA GOVERNIOLO, 36	SAN SEVERO	6,45		
160	RUBINO	ROSANGELA	VIA S. PERTINI, 100	TRIGGIANO	6,40		
161	POLIERI	GIUSEPPINA	VIA R. DI CILLO, 17	CARBONARA - BARI	6,35	23/10/2005	
162	CALIANI	BENEDETTA	VIA AMENDOLA, 33	CONEGLIANO	6,35	15/12/2005	
163	GUIDO	GIANFRANCO	VIA FERRI, 13	TRIGGIANO	6,25		
164	FIORELLO	DANIELA	VIA PALOMBAIO, 33	BITONTO	6,20		
165	VERNI'	MARIA TERESA	VIA FILANGIERI,23	VICO EQUENSE	6,05	20/03/2007	
166	SIMONE	MARIA	VIA DELL'URBANISTICA, 2	BISCEGLIE	6,05	27/10/2008	
167	MASSAGLI	MARIACRISTINA	VIA DEL LAVORO, 19	BRINDISI	5,95		
168	SANCESARIO	EMILIO	VIA CASTROMEDIANO, 20/A	MANDURIA	5,90		
169	LATELA	SANTA	VIA VITT. VENETO, 134	MONOPOLI	5,85		
170	ELIA	SERENA	VIA CICOLELLA, 19	LECCE	5,80		
171	CALABRESE	RAFFAELE	VIA G. BORRELLI, 33	CAMPI SALENTINA	5,75		
172	BOSCO	VALENTINA	VIA MANNARINO, 2/D	BARI - SANTO	5,30	31/10/2007	12/04/1976
173	CARELLA	FRANCESCO	VIA CAMILLO ROSALBA, 38/F	BARI	5,30	31/10/2007	23/08/1975
174	FERRUCCI	VALENTINA	VIA G. ROSATI, 141	FOGGIA	5,20	27/11/2007	
175	FIORE	FRANCESCA PAOLA	VIA L. RANIERI 2/B	BARI	5,20	29/10/2009	
176	DE FILIPPIS	RAFFAELLA	VIA A. DIAZ, 51	GALATINA	5,15	27/10/2007	
177	PERUZZI	SONIA	VIA G. VERDI, 3	SAN DONATO DI	5,15	31/10/2007	
178	RUCCI	EMANUELA	P.ZZA EUROPA, 15	MANFREDONIA	5,00	27/10/2007	
179	DE SARIO	VALERIA	VIA L. STURZO, 32	BARI	5,00	27/10/2008	
180	LEGARI	PATRIZIA	VIA VAROLIO, 7	RICASE	4,75		

POLITICHE PER LA PROMOZIONE DELLA SALUTE DELLE PERSONE E DELLE PARI OPPORTUNITA'
SERVIZIO PROGRAMMAZIONE ASSISTENZA TERRITORIALE PREVENZIONE

ALL. " A"

GRADUATORIA REGIONALE DEFINITIVA DI MEDICINA PEDIATRICA VALEVOLE PER L'ANNO 2011 ART. 15 A.C.N. DEL 15/12/2005

N.	COGNOME	NOME	INDIRIZZO	CITTA'	PUNTI	DATA SPEC.	DATA NASCITA
181	LOPRIENO	ANNA SABRINA	V.LE A. SALANDRA, 42	BARI	4,70		
182	D'AQUINO	ILARIA	VIA PELUSIA, 32/C	MODENA	4,65	30/10/2008	
183	RUSSO	FABIO GIOVANNI	VIA PAPALIA, 7	BARI	4,65	31/10/2008	
184	NUCCIO	MARIA MICHELA M.	VIA MONTESSORI, 12	PATU'	4,65	31/10/2007	
185	BILANZONE	ROSA	VIA GARIBALDI, 7	GRAVINA IN PUGLIA	4,60	03/10/1972	
186	GRASSI	GIANCARLA	VIA DE GEMMIS, 11	BARI	4,60	20/01/1975	
187	QUARTA	VALENTINA	VIA FIRENZE, 14	TARANTO	4,60	29/10/2009	16/06/1978
188	MAGGI	MADDALENA	VIA 2 GIUGNO, 74	ALTAMURA	4,60	29/10/2009	20/09/1974
189	BUCCI	NUNZIA	VIA S. ELIA, 176/A	CORATO	4,20		
190	GIANSIRACUSA	PATRIZIA	VIA F.LLI ROSSELLI, 8	BARI	4,10		
191	TEDESCHI	GIUSEPPE	VIA ASTI, 33	TERLIZZI	4,00	27/10/2008	
192	FRANCO	CATERINA	VIA G. GIACOBELLI, 14	LOSETO	4,00	28/10/2009	07/09/1978
193	MICIELI	ROSALIA	TRV. VIA F.LLI BANDIERA, NC.	PUTIGNANO	4,00	28/10/2009	07/02/1977
194	LISCO	PIETRO	STRADA S. GIROLAMO, 5/B	BARI	4,00	28/10/2009	04/01/1977
195	CHINELLATO	IOLANDA	VIA TRIPOLI,12	BARI	4,00	29/10/2009	
196	BITETTI	MARIA ROSARIA	VIA PALERMO SNC	MARINA DI GINOSA	4,00	30/10/2009	
197	SARACINO	ANTONIO	VIA L. DA VINCI, 12	MARTANO	4,00	03/11/2009	
198	SINDICO	PAOLA	VIA TITO SCHIPA, 5	CASTRIGNANO DEI GRECI	4,00	21/11/2009	
199	CATUCCI	ALESSANDRA	VIA G. PEPE, 3	FOGGIA	4,00	15/12/2009	
200	BATTAGLIESE	ANTONELLA	VIA DOMENICO FONTANA, 95	NAPOLI	4,00	22/01/2010	

IL DIRIGENTE RESPONSABILE DEL SERVIZIO
DOTT. Fulvio LONGO

NC./nc.

DETERMINAZIONE DEL DIRIGENTE SERVIZIO PROGRAMMAZIONE ASSISTENZA TERRITORIALE PREVENZIONE 19 gennaio 2012, n. 10

Accordo Collettivo Nazionale del 29/07/2009. Approvazione provvisoria della graduatoria unica regionale di medicina pediatrica valevole per l'anno 2012.

IL DIRIGENTE DELLA STRUTTURA

Visti gli artt. 4 e 5 della L.R. 7/97;

Vista la Deliberazione G.R. n. 3261 del 28/7/98;

Visti gli artt. 4 e 16 del D.Lgs. 165/01;

Visto l'art. 32 della L. 18 giugno 2009, n. 69, che prevede l'obbligo di sostituire la pubblicazione tradizionale all'Albo Ufficiale con la pubblicazione di documenti digitali sui siti informatici;

Visto l'art. 18 del D.Lgs. 196/03 2 codice in materia di protezione dati personali" in merito ai principi applicabili ai trattamenti effettuati dai soggetti pubblici;

Sulla base dell'istruttoria espletata dal funzionario istruttore responsabile del procedimento amministrativo, dalla quale emerge quanto segue:

L'Accordo Collettivo Nazionale per la disciplina dei rapporti con i medici Specialisti Pediatri di libera scelta del 29/07/2009, all'art. 1 dell'A.C.N., dispone che le Regioni provvedono alla predisposizione di una graduatoria unica regionale finalizzata agli incarichi di espletamento delle attività di medicina pediatrica.

La graduatoria è stata redatta secondo i criteri stabiliti dall'art. 16 dell'Accordo Collettivo Nazionale del 29/07/2009, modificato al punto II°, lett. f) dell'art. 9 dell'ACN del 29 luglio 2009, che recita:"dopo le parole: "attività di" è inserita la seguente "specialista".

Inoltre, il punto II° dell'art. 16 dell'A.C.N. del 29/07/2009 è stato innovato, dalla Norma Transitoria n. 8 dell'A.C.N. del 29 luglio 2009, che recita: "Nelle more della definizione di nuovi criteri per la formazione della graduatoria tra i quali prevedere l'istituzione di un tirocinio specifico di pediatria di famiglia da inserire nell'Accordo del secondo biennio economico, il punteggio di 0,20 punti al mese, previsto dalla lettera a), titoli di servizio, dell'art. 16 dell'ACN del 15/12 2005 è elevato a punti 0,60 al mese.".

Si è provveduto pertanto all'istruttoria di n. 237 domande presentate dai medici specialisti pediatri di cui n. 1 non accolta in quanto il medico pediatra risulta già titolare di incarico a tempo indeterminato (art. 17 co 1 lett. d) ACN 29/07/2009).

La graduatoria regionale provvisoria è pubblicata sul Bollettino Ufficiale della Regione al fine di consentire ai medici specialisti pediatri interessati, in applicazione dell'art. 15, comma 8, del richiamato A.C.N. del 29/07/2009, di presentare motivata istanza entro 30 giorni dalla pubblicazione, per il riesame della loro posizione in graduatoria.

Successivamente la graduatoria regionale, dopo il riesame delle istanze pervenute, sarà approvata in via definitiva e pubblicata sul Bollettino Ufficiale della Regione, con validità di un anno.

Per quanto in premessa citato, si propone di approvare la graduatoria unica regionale provvisoria di medicina pediatrica, redatta ai sensi dell'art. 16 dell'A.C.N. del 29/07/2009 di cui all'Allegato A) composto di n. 14(QUATTORDICI) pagine, nonché dall'alt. B), relativo ai medici esclusi, composto da n. 1 (una) pagina che costituiscono parte integrante e sostanziale del presente atto.

ADEMPIMENTI CONTABILI DI CUI ALLA L.R. 28/2001 E S.M.I.

Si dichiara che il presente provvedimento non comporta alcun mutamento qualitativo e quantitativo di entrata o di spesa né a carico del bilancio regionale né a carico degli enti per i cui debiti i creditori potrebbero rivalersi sulla Regione e che è escluso ogni ulteriore onere aggiuntivo rispetto a quelli già autorizzati a valere sullo stanziamento previsto dal bilancio regionale.

Il Responsabile del Procedimento
Dott. Vito Carbone

Il Dirigente del Servizio PATP
Dott. Fulvio Longo

IL DIRIGENTE DEL SERVIZIO

Sulla base delle risultanze istruttorie come innanzi illustrate, letta la proposta formulata dal Responsabile del Procedimento interessato;

Viste le sottoscrizioni poste in calce al presente provvedimento dal Funzionario istruttore;

Richiamato, in particolare il disposto dell'art. 6 della L.R. 4 febbraio 1997 n. 7 in materia di modalità di esercizio della funzione dirigenziale;

DETERMINA

Per i motivi in narrativa, che qui si intendono integralmente riportati:

1. di approvare, ai sensi dell'A.C.N. del 29/07/2009 la graduatoria unica regionale provvisoria dei medici specialisti pediatri di libera scelta, valevole per un anno, così come risulta dall'allegato elenco (All. A)composto di n. 14 (quattordici) pagine, nonché dall'allegato elenco dei medici esclusi (All. B) composto da n. 1 (una) pagina, che costituiscono parte integrante e sostanziale del presente atto;

2. di pubblicare il presente provvedimento sul Bollettino Ufficiale della Regione ai sensi e per gli effetti di quanto disposto dall'art. 15 del richiamato Accordo Collettivo Nazionale del 29/07/2009;

3. di stabilire che, entro 30 giorni dalla pubblicazione, i medici specialisti pediatri interessati possono presentare motivata istanza in carta libera per il riesame della loro posizione in graduatoria;

4. di riservarsi di approvare, con successivo atto, la graduatoria definitiva valevole per 1 anno, dopo la eventuale verifica delle istanze di riesame, presentata nei termini sopra riportati, dai medici specialisti pediatri interessati.

Il Dirigente del Servizio
Dr. Fulvio Longo

ALL. A)

POLITICHE PER LA PROMOZIONE DELLA SALUTE DELLE PERSONE E DELLE PARI OPPORTUNITA'
SERVIZIO PROGRAMMAZIONE ASSISTENZA TERRITORIALE PREVENZIONE

GRADUATORIA REGIONALE PROVVISORIA DI MEDICINA PEDIATRICA VALEVOLE PER L'ANNO 2012 ART. 15 A.C.N. DEL 15/12/2005

N.	COGNOME	NOME	INDIRIZZO	CITTA'	PUNTI	DATA SPEC.	DATA NASCITA
1	TORELLI	CATALDO	VIA S. PIETRO, 33	CAPURSO	109,85		
2	ORLANDO	GIUSTINA	V.LE SIRIS, 8/B	NOVA SIRI	108,15		
3	CERVINARA	CESARE	VIALE J.F. KENNEDY, 87	BARI	100,25		
4	PASTORESSA	ANNA MARIA	VIA DANTE, 30	BITONTO	99,50		
5	FORNARO	CIRO	VIA DIAZ, 105	GROTTAGLIE	98,15		
6	LUISO	GIOVANNI	VIA A. VACCA, 56	BITONTO	95,35		
7	DIAFERIA	PAOLO	VIA G. DORSO, 63	BARI	94,30		
8	SCARPA	ANTONIO	VIA COLLINA, 91	SAN NICOLA (LE)	81,50		
9	LEOGRANDE	GIOVANNI	VIA TENENTE C. LATERZA, 11	PUTIGNANO	72,55		
10	NARDELLA	DONATO	VIA ZARA, 15 -	FOGGIA	72,50		
11	SQUICCIARINI	ENRICA	VIA RUTIGLIANO, 11	BITETTO	63,75		
12	CICCHETTI	MARIO	VIA UNGARETTI, 31	CAMPOASSO	60,35		
13	D'AMBROSIO	GIOVANNA	VIA CORTE, 97	ARPAIA	52,10		
14	PERRONE	FRANCESCA	VIA TARANTO, 40	LECCE	51,40		
15	FAUSTO	COSIMA	VIA TRIGGIANO, 50	CAPURSO	49,50		
16	TAURINO	LUCIA	VIA A.RICCI, 183	FOGGIA	48,95		
17	TORTORELLA	MARIA LUISA	VIA FRANK D'ERASMO, 33	GRUMO APPULA	46,00		

POLITICHE PER LA PROMOZIONE DELLA SALUTE DELLE PERSONE E DELLE PARI OPPORTUNITA'
SERVIZIO PROGRAMMAZIONE ASSISTENZA TERRITORIALE PREVENZIONE

GRADUATORIA REGIONALE PROVVISORIA DI MEDICINA PEDIATRICA VALEVOLE PER L'ANNO 2012 ART. 15 A.C.N. DEL 15/12/2005

N.	COGNOME	NOME	INDIRIZZO	CITTA'	PUNTI	DATA SPEC.	DATA NASCITA
18	ANACLERIO	ANTONIETTA	VIA GIACOMO PUCCINI,5	BARI	45,84		
19	PEPE	MONICA	VIA AURELIO SAFFI, 6	RUTIGLIANO	45,40		
20	PEPE	FILOMENA MARIA R.	VIA MALCANGIO, 5	CANOSA DI PUGLIA	43,75		
21	CAMMISA	MARIA	VIA A. GRANDI 1^ STR. PRIV., 4	MONOPOLI	42,80		
22	MITOLO	MARINELLA	VIA CAPURSO, 11	CANOSA DI PUGLIA	39,10		
23	CIRUZZI	FILOMENA	VIA CARULLI, 102	BARI	37,25		
24	TORRENTE	PATRIZIA	VIA TRENTO, 3	BARI	37,20		
25	ELIA	GIUSEPPE	VIA CICOLELLA, 20	LECCE	36,55		
26	CARRASSI	ANNAMARIA	VIA NAZIONALE, 12	BARI-PALESE	35,80		
27	LATERZA	CLAUDIA	VIA DIV. PAR. FOLGORE, 30	BARI	34,00		
28	SIANI	DANIELA	VIA ONORATO CANDIOTA, 30	ALTAMURA	33,70		
29	COLUCCI	GIOVANNI	VIA GARIBALDI, 54	SAN VITO DEI NORMANNI	33,50		
30	CICCARONE	GIOVANNI COSIMO	VIA CADUTI DEL TERRORISMO, 10	BITONTO	33,20		
31	LEONETTI	NUNZIA	VIA DELLE QUERCE, 203	ANDRIA	32,00		
32	SANVITO	CLAUDIA	VIA PETRACCA, 2/A	MONOPOLI	31,70		
33	DE LEONARDIS	FRANCESCO	P.ZZA UMBERTO, 47	BARI	30,30		
34	VENAFRA	RITA	C.SO ALDO MORO, 171/A	CERIGNOLA	29,50		

POLITICHE PER LA PROMOZIONE DELLA SALUTE DELLE PERSONE E DELLE PARI OPPORTUNITA'
SERVIZIO PROGRAMMAZIONE ASSISTENZA TERRITORIALE PREVENZIONE

GRADUATORIA REGIONALE PROVVISORIA DI MEDICINA PEDIATRICA VALEVOLE PER L'ANNO 2012 ART. 15 A.C.N. DEL 15/12/2005

N.	COGNOME	NOME	INDIRIZZO	CITTA'	PUNTI	DATA SPEC.	DATA NASCITA
35	CATAMO	ROCCO	V.LE STAZIONE, 1 TRAV DX	CASARANO	28,35		
36	CELLAMARE	ALESSANDRA	VIA B. CROCE, 3	TERLIZZI	28,00		
37	BIANCO	ROSANNA	VIA P. TELESFORO, 134	FOGGIA	27,25		
38	COLUCCI	MARIA	VIA S. PANTALEO, 15/B	MODUGNO	27,20		
39	DE FRANCISCIS	MARIA GRAZIA	VIA S. ANTONIO ABATE, 25	MAGLIE	26,80	12/07/1975	
40	IACOVIELLO	GAIA	VIA GEN DALLA CHIESA, 22/A	BARI	26,80	31/10/2007	20/04/1977
41	GARZIA	ANTONELLA	VIA DANTE ALIGHIERI, 5	TUGLIE	26,80	31/10/2007	20/07/1973
42	GIANNOTTA	ANGELA	VIA MACCHIE, 31/8	PALESE	26,25		
43	GRECO	ANNA MARIA	VIA T. TRAETTA, 4	LECCE	25,75		
44	GIORGIO	RACHELE	VIA VECCHIA BARLETTA, 87	ANDRIA	25,35		
45	MONTANARO	DOMENICA R.	VIA ROMA, 2	TRINITAPOLI	25,30		
46	MICELLO	VINCENZO	VIA G. MARCONI, 49	ERCHIE	25,20		
47	BALDASSARRE	ERNESTO	VIA D'AQUINO, 80	TARANTO	25,15		
48	BUFO	ROBERTO	VIA XXV APRILE, 17 PAL. B	CERIGNOLA	25,10		
49	QUARTULLI	LORENZO	VIA BARI, 44	BRINDISI	25,05		
50	LOFFREDO	MARIA STERPETA	VIA BEZZECCA, 9	BARLETTA	23,80		
51	DI MURI	ELISABETTA	VIA MARCO BIAGI, 4	LECCE	23,79		

POLITICHE PER LA PROMOZIONE DELLA SALUTE DELLE PERSONE E DELLE PARI OPPORTUNITA'
SERVIZIO PROGRAMMAZIONE ASSISTENZA TERRITORIALE PREVENZIONE

GRADUATORIA REGIONALE PROVVISORIA DI MEDICINA PEDIATRICA VALEVOLE PER L'ANNO 2012 ART. 15 A.C.N. DEL 15/12/2005

N.	COGNOME	NOME	INDIRIZZO	CITTA'	PUNTI	DATA SPEC.
52	SCALINI	EGISTO DONATO G.	VIA DELLA CONCILAZIONE, 118	PUTIGNANO	23,55	
53	GENTILE	PASQUALE	VIA PALAGIANELLO, 161/G	MOTTOLA	22,90	
54	D'ONOFRIO	ANGELA MARIA	VIA MARCONI, 28	SAN SEVERO	22,00	
55	NAPOLITANO	MATTEO LUIGI	C.SO G. DI VITTORIO, 275	SAN SEVERO	21,85	
56	ESPOSITO	ANNA ROSA	VIA S. AGOSTINO, 35	TRICASE	21,70	
57	GIOCOLI	MARGHERITA	VIA AMENDOLA, 106	BARI	20,70	31/05/1988
58	DI NOIA	MICHELE	P.ZZA MARCONI, 2	ANDRIA	20,70	21/10/1996
59	MOSCATELLI	FILOMENA	VIA LEOPARDI, 34	ANDRIA	20,60	
60	PICCIONE	MARIA ANNA	VIA MINNITI, 69	TARANTO	20,40	26/05/1982
61	CONTANGELO	FRANCESCA	VIALE KENNEDY, 13	MONTESCAGLIOSO	20,40	07/11/2001
62	NETTI	DOMENICA	VIA DELLA REPUBBLICA, 23	SAMMICHELE DI BARI	20,30	
63	LANEVE	ANNAMARIA	VIA ANFITEATRO, 63	TARANTO	20,20	
64	VITULLO	PAMELA	VIA CORSICA, 22	CERIGNOLA	19,95	30/10/2000
65	SPALIERNO	MARIA PIA	VIA S. AGOSTINO, SN	BITETTO	19,95	07/10/2002
66	LOSURDO	LUIGI	VIA MALCANGI, 254	TRANI	19,50	
67	GURRADO	RAFFAELE	VIA CAGLIARI, 108	TARANTO	19,45	
68	MASCIULLO	LUCIA	VIA CASAMASSELLA, 97	UGGIANO LA CHIESA	19,30	23/07/1968

POLITICHE PER LA PROMOZIONE DELLA SALUTE DELLE PERSONE E DELLE PARI OPPORTUNITA'
SERVIZIO PROGRAMMAZIONE ASSISTENZA TERRITORIALE PREVENZIONE

GRADUATORIA REGIONALE PROVVISORIA DI MEDICINA PEDIATRICA VALEVOLE PER L'ANNO 2012 ART. 15 A.C.N. DEL 15/12/2005

N.	COGNOME	NOME	INDIRIZZO	CITTA'	PUNTI	DATA SPEC.	DATA NASCITA
69	PIEMONTESE	RAFFAELE	VIA ALDO MORO, 5	RIGNANO GARGANICO	19,30	16/01/1994	
70	GRANIERI	ALDO	VIA DANTE ALIGHIERI, 49	CAROSINO	19,20		
71	CAIULO	VITO ATONIO	LARGO ANGIUOLO, 3	BRINDISI	18,75		
72	MONTINARI	LUCIA	VIA COSTITUENTE, 43/A	BARI	18,70		
73	ZICOLELLA	ANGELA	VIA CAVALLOTTI, 11	ANDRIA	18,50		
74	ROSELLI	LUIGI	PIAZZA GARIBALDI, 29	MOLFETTA(BA)	18,35		
75	DIFONZO	ISABELLA VITA	VIA S. DOMENICO SAVIO, 43	SANTERAMO IN COLLE	18,30		
76	PELUSO	PIETRO ARMANDO	VIA LUOGOVIVO, 310	LEPORANO	18,20		
77	MARZOLLA	ROCCO	VIA FASCIANELLI, 49	FASANO	17,96		
78	MUSAICO	ROSA	VIA BERNINI , 55	ANDRIA	17,95		
79	COLUCCI	ANTONELLA	VIA G. ORLANDO, 10/D	OSTUNI	17,50		
80	CALO'	MARIA ALBA	VIA F. VITA, 7	MESAGNE	17,35		
81	LOFU'	IGNAZIO	VIA L. STURZO, 27 -	MOLA DI BARI	17,05	27/10/1990	
82	RUBINO	MARIANGELA	VIA CARROCCIO,47	TRIGGIANO	17,05	04/11/1998	
83	CARACCIOLO	LUIGI ANTONIO	VIA T. TASSO, 12	CORSANO	16,95		
84	LANZILLOTTO	PAOLA	VIA F. BACILE,8	LECCE	16,85	07/11/2001	
85	MASCIOPINTO	MARISTELLA	LUNGOMARE N. SAURO, 13	BARI	16,85	20/10/2003	

POLITICHE PER LA PROMOZIONE DELLA SALUTE DELLE PERSONE E DELLE PARI OPPORTUNITA'
SERVIZIO PROGRAMMAZIONE ASSISTENZA TERRITORIALE PREVENZIONE

GRADUATORIA REGIONALE PROVVISORIA DI MEDICINA PEDIATRICA VALEVOLE PER L'ANNO 2012 ART. 15 A.C.N. DEL 15/12/2005

N.	COGNOME	NOME	INDIRIZZO	CITTA'	PUNTI	DATA SPEC.	DATA NASCITA
86	MARIANI	NICOLA	VIA MARCONI,8/A	NOCI	16,80		
87	RANA	SILVIA	V.LE PIO XI°	MOLFETTA	16,55		
88	MOTTOLA	MARTA	VIA MORO, 118/E	RUVO DI PUGLIA	16,50		
89	MACCARONE	PASQUALE PIO	VIA DELLA GIOVENTU'	SAN GIOVANNI ROTONDO	16,40		
90	MASTANDREA	VINCENZO	VIA G. VERGA, 30	RUVO DI PUGLIA	16,20		
91	PORCELLI	CARMELA MARIA R.	VIA PIANO S. ROCCO, 21	CERIGNOLA	16,15		
92	FUSILLI	GIANFRANCO	VAI CRISPI,105	TARANTO	16,02		
93	CIMMINELLI	LINA	VIA C. FONTANONE, 12	PONDERANO	15,85		
94	SOLIDORO	ROSARIO	VIA UDINE, 39	GALLIPOLI	15,80	10/11/1999	
95	DE LALLO	LUCIA RITA	VIA DON MINZONI, 72/C	SAN SEVERO	15,80	18/10/2005	
96	FERRANTE	PASQUALE M.	VIA G. MATTEOTTI, 20	BITONTO	15,75		
97	COVIELLO	CIRO ROSARIO	VIA I. D'ADDEDDA, 144	FOGGIA	15,65		
98	ROSA	TIZIANA	VIA CRISPI, 105	TARANTO	15,45		
99	SANTACROCE	GIUSEPPE	VIA 2^ TRAV. MASTROBUONO, 25	CASTELLANA	15,41		
100	CATINO	MARIANGELA	VIA CATULLO, 157	ANDRIA	15,40		
101	CARBONE	VINCENZA	VIA ZANARDELLI, 3	BARI	15,35		
102	SALERNO	ROSA	VIA A. DI CROLLALANZA, 4	PALO DEL COLLE	15,30	13/10/1997	

POLITICHE PER LA PROMOZIONE DELLA SALUTE DELLE PERSONE E DELLE PARI OPPORTUNITA'
SERVIZIO PROGRAMMAZIONE ASSISTENZA TERRITORIALE PREVENZIONE

GRADUATORIA REGIONALE PROVVISORIA DI MEDICINA PEDIATRICA VALEVOLE PER L'ANNO 2012 ART. 15 A.C.N. DEL 15/12/2005

N.	COGNOME	NOME	INDIRIZZO	CITTA'	PUNTI	DATA SPEC.	DATA NASCITA
103	CAPONIO	MARINA GRAZIA	VIA S. GIOVANNI BOSCO, 12	SANTERAMO IN COLLE	15,30	31/10/2007	
104	LAURIOLA	ANNA LINA	C.SO PORTA PO, 74	FERRARA	15,25	21/10/1994	
105	VACCA	PAOLA	VIA CAMPANIA, 1	SQUINZANO	15,25	09/11/1995	
106	FRANCO	ANTONIO	P.ZZA SINESI, 4	CANOSA DI PUGLIA	15,20	20/07/1993	
107	LABRIOLA	PIETRO	VIA PUCCINI, 5	BARI	15,10		
108	MORCIANO	LUIGIA	VIA TORINO, 7	TRICASE	15,05	21/10/1992	
109	CALDERONI	GRAZIA	VIA G. DEVITOFRANCESCO, 2/N	BARI	15,05	27/10/1992	
110	ANTONINI	MONICA A.	VIA FELICE STR, 4	GINOSA	15,00	23/10/1995	
111	GRASSI	ALESSANDRO	VIA DALMAZIA, 127	BARI	15,00	25/10/1995	
112	INGUSCIO	ROBERTA	VIA LOMBARDIA, 73	GALATINA	14,75		
113	CAPUTO	MARIA CHIARA	VIA CAPOZZI, 4	VALENZANO	14,55		
114	DE PALMA	PASQUALE	C.SO DANTE, 59	TERLIZZI	14,45		
115	LATORRE	GIUSEPPE	VIA S.T.D'AQUINO,6/A	BARI	14,10		
116	MARIANO	MATTEO	VIA FEBO, 9	SAN SEVERO	14,00		
117	CHIRULLI	MARIA ROSARIA	VIA PETRACCA, 22	CEGLIE MESSAPICA	13,85	07/12/1985	
118	RIGANTI	ANITA	VIA LIGABUE, 2/B	S. GIOVANNI ROTONDO	13,75		
119	BARCAGLIONI	PATRIZIA	V.LE MAGNA GRECIA, 57	TARANTO	13,65	11/12/1992	

POLITICHE PER LA PROMOZIONE DELLA SALUTE DELLE PERSONE E DELLE PARI OPPORTUNITA'
SERVIZIO PROGRAMMAZIONE ASSISTENZA TERRITORIALE PREVENZIONE

GRADUATORIA REGIONALE PROVVISORIA DI MEDICINA PEDIATRICA VALEVOLE PER L'ANNO 2012 ART. 15 A.C.N. DEL 15/12/2005

N.	COGNOME	NOME	INDIRIZZO	CITTA'	PUNTI	DATA SPEC.	DATA NASCITA
120	LOBASSO	ROSANNA	VIA SINDOLFI, 6	GIOVINAZZO	13,65	27/10/1997	
121	DI COSOLA	CELESTINA	VIA S. ANGELO, 37/A	CEGLIE DEL CAMPO	13,65	19/10/2001	
122	SILLETTI	MARIA	VIA PADRE G. SEMERIA, 39	CONVERSANO	13,40		
123	ILICETO	NUNZIA	VIA VITO ROSA, 7/C	BARI - S. SPIRITO	13,00		
124	GRANITO	GIUSEPPE	VIA PIANTITO, 242	CAMPAGNA	12,90		
125	MARTUCCI	TIZIANA	VIA MOTTOLA ZNA F, 32/A	NOCI	12,70		
126	VASTA	ISABELLA	VIA LUIGI EINAUDI, 44	OSTUNI	12,60		
127	LUBELLI	ANNA	VIA .S. GAETANO, 24	TRICASE	12,50		
128	MARRA	COSIMO DAMIANO	VIA TARANTO, 5	NARDO'	12,15		
129	MAGRI'	MARIANO	VIA V.S. SPAVENTA, 6/A	SULMONA	12,10	29/11/1996	
130	CERVELLERA	MARIA	VIA F.SANSONETTI,52	MOTTOLA	12,10	07/10/2002	
131	CARDINALE	GIULIANA MARCELLA	VIA GRAMSCI, 7	SECLI'	12,05	27/06/1989	
132	DEL SORDO	ROBERTA	VIA DELLA MADDALENA, 3	BRINDISI	12,05	25/10/1995	
133	FIORILLO	CRISTINA	VIA SANTELLA, 1^ TRAV. , 3	S.MARIA CAPUA VETERE	11,80		
134	MAGISTA'	ANNA MARIA	VIA SOTTOTENETE GIORDANO, 20	CASSANO MURGE	11,70		
135	TRIPALDI	CLELIA	VIA MONTE S. GABRIELE, 104/C	ALBEROBELLO	11,45	20/10/2003	
136	BENELLI	MARZIA	VIA V. DE MURA, 37	LECCE	11,35		

POLITICHE PER LA PROMOZIONE DELLA SALUTE DELLE PERSONE E DELLE PARI OPPORTUNITA'
SERVIZIO PROGRAMMAZIONE ASSISTENZA TERRITORIALE PREVENZIONE

GRADUATORIA REGIONALE PROVVISORIA DI MEDICINA PEDIATRICA VALEVOLE PER L'ANNO 2012 ART. 15 A.C.N. DEL 15/12/2005

N.	COGNOME	NOME	INDIRIZZO	CITTA'	PUNTI	DATA SPEC.	DATA NASCITA
137	FORMATO	BARBARA	VIA TORPEDINIERA CENTAURO, 4	BRINDISI	11,30		
138	LOIODICE	ANGELA L.	VIA P.VANNUCCI, 39	CORATO	11,25		
139	LONGO	ANTONIO	VIA R. BRAICO ,42	OSTUNI	11,20	24/10/1998	
140	TAMMA	ALESSANDRA	VIA PRINCIPE AMEDEO, 109	BARI	11,20	07/10/2002	
141	FIORE	FRANCESCA PAOLA	VIA L. RANIERI, 2/B	BARI	11,20	29/10/2009	
142	STRAFELLA	MARIA STEFANIA	VIA TASSO, 28	NOVENTA PADOVANA	11,00		
143	BASILE	ANASTASIO	VIA GIOIA ZONA B, 23/A	NOCI	10,92		
144	RUSSO	MARIA LAZZARINA	V,LE A. MORO, 39	S. GIOVANNI ROTONDO	10,85	10/11/1999	
145	CALDERARO	MARIA	VIA ROMA, 11	LUZZI	10,80	02/04/2009	
146	GRIECO	ANGELA	VIA PIACENZA, 9	ALTAMURA	10,80	08/10/2002	
147	RUSSO	VALENTINA	VIALE TRENTINO, 102	TARANTO	10,65		
148	ARDITO	SERAFINA MARIA S.	VIA VILLA, 38	FRANCAVILLA F.	10,50		
149	CAPPELLETTA	MARIA S.	VIA AMORUSO,67	BARI	10,40		
150	FAVIA	ANNA	VIA S. T. D'AQUINO, 6/D	BARI	10,30		
151	CALO'	ANNA	P.ZZA DE GASPERI, 7/I	FOGGIA	9,65		
152	ORIOLO	EMILIO	V.LE EUROPA, 83/C	MARTINA FRANCA	9,60		
153	DE CANIO	ANGELA	VIA M. ENRICO NICODEMO, 11	BARI	9,55		

ALL. A)

POLITICHE PER LA PROMOZIONE DELLA SALUTE DELLE PERSONE E DELLE PARI OPPORTUNITA'
SERVIZIO PROGRAMMAZIONE ASSISTENZA TERRITORIALE PREVENZIONE

GRADUATORIA REGIONALE PROVVISORIA DI MEDICINA PEDIATRICA VALEVOLE PER L'ANNO 2012 ART. 15 A.C.N. DEL 15/12/2005

N.	COGNOME	NOME	INDIRIZZO	CITTA'	PUNTI	DATA SPEC.	DATA NASCITA
154	GUADALUPI	DAMIANO	LARGO OTRANTO, 5	BRINDISI	9,30		
155	INTINI	ANGELA CRISTINA	V.LE VIRGILIO, 144	TARANTO	9,05		
156	LESTINGI	DANIELA ANGELA	VIA BELLINI, 14	ROVELLO PORRO	9,00	08/10/2002	
157	MAGGI	MADDALENA	VIA 2 GIUGNO, 74	ALTAMURA	9,00	29/10/2009	
158	GRANDOLFO	RITA	VIA LATTANZIO, 9	BARI	8,90		
159	POZZI	NICOLA	VIA CAV.V.VENETO,4	ACCADIA	8,85	30/05/2002	
160	FRANCO	CAMILLA TIZIANA	VIA CALADAROLA, 26	BARI	8,85	31/10/2007	
161	TEDESCHI	GIUSEPPE	VIA ASTI, 33	TERLIZZI	8,65		
162	TARANTINO	MARZIA	VIA DELLE MURGE, 68	GRAVINA IN PUGLIA	8,60		
163	MANGIERI	TIZIANA	VIA MONTE S. MICHELE, 33	LECCE	8,55		
164	IANNACONE	ANGELO	V. F. COPPI, 34	S. MARCO IN LAMIS	8,45		
165	DE PAPULIS	NICOLETTA GIUSEPPINA	VIA S. PIETRO IN LAMA,10	LECCE	8,35		
166	NIGRO	ANTONIA	VIA SALVEMINI, 68	BARI	8,25		
167	MICIELI	ROSALIA	TRV. VIA F.LLI BANDIERA, NC.	PUTIGNANO	8,20	03/10/1972	
168	BILANZONE	ROSA	VIA GARIBALDI, 7	GRAVINA IN PUGLIA	8,20	28/10/2009	
169	RUBERTO	CLAUDIO	VIA A. PERETTI, 11	REGGIO EMILIA	8,10	31/10/2006	
170	RUBINO	ROSANGELA	VIA S. PERTINI, 100	TRIGGIANO	8,10	27/10/2008	

POLITICHE PER LA PROMOZIONE DELLA SALUTE DELLE PERSONE E DELLE PARI OPPORTUNITA'
SERVIZIO PROGRAMMAZIONE ASSISTENZA TERRITORIALE PREVENZIONE

GRADUATORIA REGIONALE PROVVISORIA DI MEDICINA PEDIATRICA VALEVOLE PER L'ANNO 2012 ART. 15 A.C.N. DEL 15/12/2005

N.	COGNOME	NOME	INDIRIZZO	CITTA'	PUNTI	DATA SPEC.	DATA NASCITA
171	LORE'	MARIA	VIA G.B. VICO, 38/A	PALAGIANO	7,80		
172	RANA	MICHELE	VIA L. LA VISTA, 14	MOLFETTA	7,75		
173	COCCIOLI	MARIA SUSANNA	VIA RUBICHI, 7/A	TORRE S. SUSANNA	7,70		
174	VALENZANO	LUIGIA	VIA ZARA, 9	MODUGNO	7,65		
175	CRISOGIANNI	MASSIMO	VIA ROBERTO D'ANGIO', 38	GALLIPOLI	7,50		
176	PAPACCHINI	OLGA	VIA RAIMONDI, 5	SAN FERMO DELLA BATTAGLIA	7,35		
177	TOMMASICCHIO	GIULIA	VIA DANTE, 28	CORATO	7,10	25/10/2005	
178	MUCEDOLA	TERESA	VIA GOVERNUOLO, 36	S. SEVERO FG	7,05		
179	POLIERI	GIUSEPPINA	VIA R. DI CILLO, 17	CARBONARA - BARI	6,95	23/10/2005	
180	CALIANI	BENEDETTA	VIA AMENDOLA, 33	CONEGLIANO	6,95	15/12/2005	
181	FIORIELLO	DANIELA	VIA PALOMBAIO, 33	BITONTO	6,80		
182	SIMONE	MARIA	VIA DELL'URBANISTICA, 2	BISCEGLIE	6,70		
183	MASSAGLI	MARIACRISTINA	VIA DEL LAVORO, 19	BRINDISI	6,55		
184	SANCESARIO	EMILIO	VIA CASTROMEDIANO, 20/A	MANDURIA	6,50	10/10/1996	
185	RIZZO	AUGUSTA CHIARA	VIA TEANO, 37	CUTROFIANO	6,50	31/10/2006	
186	LATELA	SANTA	VIA VITT. VENETO, 134	MONOPOLI	6,45		
187	CALABRESE	RAFFAELE	VIA G. BORRELLI, 33	CAMPI SALENTINA	6,40	16/10/2006	

POLITICHE PER LA PROMOZIONE DELLA SALUTE DELLE PERSONE E DELLE PARI OPPORTUNITA'
SERVIZIO PROGRAMMAZIONE ASSISTENZA TERRITORIALE PREVENZIONE

GRADUATORIA REGIONALE PROVVISORIA DI MEDICINA PEDIATRICA VALEVOLE PER L'ANNO 2012 ART. 15 A.C.N. DEL 15/12/2005

N.	COGNOME	NOME	INDIRIZZO	CITTA'	PUNTI	DATA SPEC.	DATA NASCITA
188	LISCO	PIETRO	STRADA S. GIROLAMO, 5/B	BARI	6,40	28/10/2009	
189	LUCARELLI	ANNUNZIATA	VIA ROMA, 89	ACQUAVIVA DELLE FONTI	6,20	07/10/2002	
190	DI GIULIO	LEONARDINA	V.LE KENNEDY, 58/A	TROIA	6,20	13/12/2007	
191	RIZZI	DOMENICA	CONTRADA CUNEGONDA, 83	SAN BASILIO MOTTOLA	6,03		
192	BOSCO	VALENTINA	VIA MANNARINO, 2/D	BARI - SANTO SPIRITO	5,90	31/10/2007	12/04/1976
193	CARELLA	FRANCESCO	VIA CAMILLO ROSALBA, 38/F	BARI	5,90	31/10/2007	23/08/1975
194	CATUCCI	ALESSANDRA	VIA G. PEPE, 3	FOGGIA	5,90	15/12/2009	
195	FERRUCCI	VALENTINA	VIA G. ROSATI, 141	FOGGIA	5,80	27/11/2007	
196	INDINO	ANNUNZIATA	VIA ELEONORA D'ESTE, 23	FERRARA	5,80	15/10/2009	
197	QUARTA	VALENTINA	VIA FIRENZE, 14	TARANTO	5,80	29/10/2009	
198	DE FILIPPIS	RAFFAELLA	VIA A. DIAZ, 51	GALATINA	5,75	27/10/2007	
199	PERUZZI	SONIA	VIA G. VERDI, 3	SAN DONATO DI LECCE	5,75	31/10/2007	
200	DE SARIO	VALERIA	VIA L. STURZO, 32	BARI	5,60		
201	RUSSO	FABIO GIOVANNI	VIA PAPALIA, 7	BARI	5,30	31/10/2008	10/06/1978
202	ALTAVILLA	EMILIANO	VIA CESARE BATTISTI, 20/B	LECCE	5,30	31/10/2008	26/04/1976
203	GIANSIRACUSA	PATRIZIA	VIA F.LLI ROSSELLI, 8	BARI	5,30	28/10/2009	
204	D'AQUINO	ILARIA	VIA PELUSIA, 32/C	MODENA	5,25		

POLITICHE PER LA PROMOZIONE DELLA SALUTE DELLE PERSONE E DELLE PARI OPPORTUNITA'
SERVIZIO PROGRAMMAZIONE ASSISTENZA TERRITORIALE PREVENZIONE

GRADUATORIA REGIONALE PROVVISORIA DI MEDICINA PEDIATRICA VALEVOLE PER L'ANNO 2012 ART. 15 A.C.N. DEL 15/12/2005

N.	COGNOME	NOME	INDIRIZZO	CITTA'	PUNTI	DATA SPEC.	DATA NASCITA
205	NUCCIO	MARIA MICHELA M.	VIA MONTESSORI, 12	PATU'	5,20	31/10/2007	
206	MELE	ROSA MARIA	VIA CARTESIO, 16	CONVERSANO	5,20	25/03/2010	
207	VITACCO	MICHELE	VIA I. CASTROGIOVANNI, 29	TARANTO	5,10		
208	PAGLIARA	LAURA	VIA DELLE CAMELIE, 17	MERINE DI LIZZANELLO	4,90		
209	CHINELLATO	IOLANDA	VIA TRIPOLI,12	BARI	4,85		
210	BUCCÍ	NUNZIA	VIA S. ELIA, 176/A	CORATO	4,80		
211	LOPRIENO	ANNA SABRINA	VIA AMENDOLA, 121	BARI	4,70		
212	TAMMARO	FABIANA	VIA DON CESARE CAZZANIGA, 21	MERATE	4,60	28/10/2008	
213	LA TORRACA	ILARIA	VIALE TAVOLIELLO,60	EBOLI	4,60	06/11/2010	
214	CASCIONE	MARISA	VIALE LIGURIA, 107	TARANTO	4,60	26/10/2010	
215	PAGLIALUNGA	CLAUDIA	VIA G. VERDI, 27/E	PUTIGNANO	4,60	28/10/2010 70/70 LODE	22/07/1980
216	DELLINO	ALESSANDRO	P.ZZA L. DI SAVOIA, 37	BARI	4,60	28/10/2010 70/70 LODE	18/10/1977
217	SARDARO	RUGGIERO	VIA DELLA REPUBBLICA, 104	BARLETTA	4,60	28/10/2010	
218	GRASSI	GIANCARLA	C.SO XX SETTEMBRE, 39	LOCOROTONDO	4,60	29/10/2009 70/70 LODE	
219	DILEO	ANGELA	VIA MANDRAGORA, 11	BARI	4,60	31/10/2008 50/50/LODE	
220	FRANCO	CATERINA	VIA G. GIACOBELLI, 14	LOSETO	4,55		
221	VERNI'	MARIA TERESA	VIA FILANGIERI,23	VICO EQUENSE	4,45		

POLITICHE PER LA PROMOZIONE DELLA SALUTE DELLE PERSONE E DELLE PARI OPPORTUNITA'
SERVIZIO PROGRAMMAZIONE ASSISTENZA TERRITORIALE PREVENZIONE

GRADUATORIA REGIONALE PROVVISORIA DI MEDICINA PEDIATRICA VALEVOLE PER L'ANNO 2012 ART. 15 A.C.N. DEL 15/12/2005

N.	COGNOME	NOME	INDIRIZZO	CITTA'	PUNTI	DATA SPEC.	DATA NASCITA
222	SINDICO	PAOLA	VIA TITO SCHIPA, 5	CASTRIGNANO DEI GRECI	4,35		
223	CIRILLO MARUCCO	ANNAMARIA	VIA C. ROSALBA, 47/I	BARI	4,10	17/11/2009	
224	CAPODIFERRO	DONATELLA	VIA MONTE SABOTINO, 30	LATERZA	4,10	26/10/2010	
225	MARINARI	ALESSNDRA	VIA NAPOLI, 31	FOGGIA	4,05		
226	BITETTI	MARIA ROSARIA	VIA PALERMO SNC	MARINA DI GINOSA	4,00	30/10/2009	
227	SARACINO	ANTONIO	VIA L. DA VINCI, 12	MARTANO	4,00	03/11/2009	
228	DEL SORDO	PAOLA	VIA TRENTO, 15	BARI	4,00	26/10/2010 70/70 LODE	24/07/1978
229	PASTORE	FAUSTINA	VIA TOSCANINI, 22	BARI	4,00	26/10/2010 70/70 LODE	07/04/1978
230	LOSCIALPO	MARIA	V.LR VIRGILIO, 144	TARANTO	4,00	28/10/2010 70/70 LODE	20/10/1981
231	MALVASI	MARILENA	VIA CALVINO, 2	CAPURSO	4,00	28/10/2010 70/70 LODE	09/11/1980
232	FICO	STEFANIA	VIA C. COLLODI, 37	BARI	4,00	28/10/2010 70/70 LODE	08/05/1978
233	MARSEGLIA	ANTONIO	VIA G. GENTILE, 408	FOGGIA	4,00	29/10/2010 50/50 LODE	
234	PETRAROLI	MADDAòENA	VIA LONGO, 11	GROTTAGLIE	4,00	03/11/2010	
235	RIZZO	DANIELA	VIA A. MOZART, 17	SCORRANO	4,00	06/11/2010	
236	PALMA	ELENA	VIA MATTIA COPPOLA, 34	GIULIANO IN CAMPANIA	4,00	21/12/2010	

IL DIRIGENTE DEL SERVIZIO
DOTT. Fulvio LONGO

POITICHE PER LA PROMOZIONE DELLA SALUTE DELLE PERSONE E DELLE PARI OPPORTUNITA'
SERVIZIO PROGRAMMAZIONE ASSISTENZA TERRITORIALE PREVENZIONE

ALL. B)

ELENCO MEDICI PEDIATRI ESCLUSI GRADUATORIA PROVVISORIA VALEVOLE PER L'ANNO 2012
MEDICI GIA' TITOLARI DI INCARICO A TEMPO INDETERMINATO ART. 15 COMMA 11 DELL'A.C.N. DEL 15/12/2005

1 GALLO LUIGI VIA A. MORO, 1 GROTTAGLIE

IL DIRIGENTE DEL SETTORE
(DOTT. FULVIO LONGO)

DETERMINAZIONE DEL DIRIGENTE SERVIZIO RISCHIO INDUSTRIALE 28 dicembre 2011, n. 21

Ital Green Energy Srl - Impianto di produzione di energia elettrica a biomasse solide e liquide D.Lgs. 59/05 e smi. Codice IPPC 1.1 - Fascicolo 1. Archiviazione procedimento.

Il giorno 16 del mese di Dicembre, in Modugno presso la sede del Servizio Rischio Industriale

IL DIRIGENTE DEL SERVIZIO RISCHIO INDUSTRIALE

Visti gli articoli 4 e 5 della L.R. 4 febbraio 1997, n. 7;

Vista la Deliberazione G.R. n. 3261 del 28/7/98;

Visti gli artt. 14 e 16 del D.Lgs. 165/01;

Visto l'art. 32 della legge 18 giugno 2009, n. 69, che prevede l'obbligo di sostituire la pubblicazione tradizionale all'Albo ufficiale con la pubblicazione di documenti digitali sui siti informatici;

Visto l'art. 32 della Legge 18 giugno 2009, n. 69;

Visto l'art. 18 del Dlgs 196/03 "Codice in materia di protezione dei dati personali" in merito ai Principi applicabili ai trattamenti effettuati dai soggetti pubblici;

Vista la Delibera di Giunta Regionale n. 767 del 26/04/2011 con cui è stato istituito il Servizio Rischio Industriale;

Vista la Determinazione del Direttore dell'Area Organizzazione e Riforma dell'Amministrazione n. 17 del 24 giugno 2011 con cui è cessato l'Ufficio Inquinamento e Grandi Impianti del Servizio Ecologia e contestualmente lo stesso è stato istituito alle dipendenze del Servizio Rischio Industriale;

Vista la Determinazione Dirigenziale del Servizio Rischio Industriale n. 10 del 26/07/2011 di "Organizzazione del Servizio Rischio Industriale e delega delle funzioni dirigenziali al Dirigente dell'Ufficio Inquinamento e Grandi Impianti, ai sensi della L.R. n. 10/2007, art. 45";

Vista la Determinazione Dirigenziale del Servizio Rischio Industriale n. 20 del 14 dicembre 2011 "Ulteriori disposizioni organizzative del Servizio Rischio Industriale e dell'Ufficio Inquinamento e Grandi Impianti, ai sensi della L.R. n. 10/2007, art. 45"

Sulla base dell'istruttoria espletata dall'Ufficio Inquinamento e Grandi Impianti e confermata dal Funzionario di Alta Professionalità "Autorizzazione Integrata Ambientale",

visto il D.lgs. 59/2005: "*Attuazione integrale della direttiva 96/61/CE relativa alla prevenzione e riduzione integrate dell'inquinamento*";

visto il D.lgs. 387/2003: "*Attuazione della direttiva 2001/77/CE relativa alla promozione dell'energia elettrica prodotta da fonti energetiche rinnovabili nel mercato interno dell'elettricità* ";

Visto il D.M. 24.4.2008, denominato "Decreto Interministeriale Tariffe";

Vista la Delibera di G.R. n. 1388 del 19 settembre 2006: "Decreto legislativo 18 febbraio 2005, n. 59. Attuazione integrale della direttiva 96/61/CE relativa alla prevenzione e riduzione integrate dell'inquinamento. Individuazione della "Autorità Competente - Attivazione delle procedure tecnico-amministrative connesse";

Vista la Delibera di G.R. n. 482 del 13 aprile 2007: "Decreto legislativo 18 febbraio 2005, n. 59 - Attuazione integrale della direttiva 96/61/CE relativa alla prevenzione e riduzione integrate dell'inquinamento - Differimento del calendario per la presentazione delle domande per il rilascio dell'Autorizzazione Integrata Ambientale, relativamente agli impianti di cui all'allegato I, a parziale modifica della D.G.R. n. 1388 del 19.09.2006, allegato 3";

Vista la Determinazione del Dirigente del Settore Ecologia della Regione Puglia n. 58 del 5 feb-

braio 2007: "Costituzione delle Segreterie Tecniche";

Visti inoltre:
- la Legge 241/90: "Nuove norme in materia di procedimento amministrativo e di diritto di accesso ai documenti amministrativi" e s.m.i.;
- la L.R. 14 giugno 2007, n. 17: "Disposizioni in campo ambientale, anche in relazione al decentramento delle funzioni amministrative in materia ambientale";
- l'articolo 35 della L.R. 19/2010 "Disposizioni per la formazione del bilancio di previsione 2011 e bilancio pluriennale 2011-2013 della Regione Puglia";
- la DGRP n. 1113 del 19/05/2011 "Modalità di quantificazione delle tariffe da versare per le istanze assoggettate a procedura di Autorizzazione Integrata Ambientale regionale e provinciale ai sensi del D.Lgs. 18 febbraio 2005, n. 59 e del D.Lgs. 152/06 e smi. Integrazione della DGR 1388 del 19 settembre 2006"

Premesso che:
- il Decreto Legislativo 59/05 e smi, abrogato e sostituito dal Titolo III-BIS "Autorizzazione Integrata Ambientale" parte seconda del D.lgs. 152/06 e smi, disciplina le modalità e le condizioni per il rilascio dell'Autorizzazione Integrata Ambientale (A.I.A.) al fine di attuare a livello comunitario la prevenzione e la riduzione integrate dell'inquinamento per alcune categorie di impianti industriali;

Considerato che:
- il D.Lgs. 152/06 e smi, all'Allegato VIII allegati alla Parte seconda, definisce le categorie di attività industriali per cui risulta necessaria l'autorizzazione integrata ambientale;
- il D.Lgs. 152/06 e smi, all'Allegato XII allegati alla Parte seconda, definisce le categorie di impianti relativi alle attività industriali di cui all'allegato VIII, soggetti ad autorizzazione integrata ambientale statale;
- l'art. 273, comma 15, lettera m del D.lgs. 152/06 e smi esclude dall'applicazione dell'articolo stesso relativo ai grandi impianti di combustione "gli impianti azionati da motori diesel, a benzina o a gas";
- l'art. 12, comma 3 del D.Lgs. 387/2003, chiarisce che la costruzione e l'esercizio degli impianti di produzione di energia elettrica alimentati da fonti rinnovabili sono soggetti ad una autorizzazione unica e come confermato dall'art. 1, comma 5, del D.Lgs. 59/2005, la stessa costituisce a tutti gli effetti titolo sufficiente per esercire l'impianto e pertanto ha anche valore di autorizzazione integrata ambientale;

Atteso che:
- Con nota, acquisita al prot. n. 14432 del 04 Gennaio 2006, la Ital Green Energy srl chiedeva l'autorizzazione integrata ambientale relativa all'impianto IPPC sito in Monopoli (BA) via Baione 200, con sede legale in Ostuni (BR) Marina di Ostuni c/o Grand Hotel;
- in data 14 febbraio 2007, con nota registrata al prot. n. 2577, veniva comunicato l'avvio del procedimento;
- in data 02 Febbraio 2007 si teneva la prima conferenza di servizi in occasione della quale veniva acquisita la relazione della segreteria tecnica tenutasi in data 12/06/2007 presso la Provincia di Bari, ed si chiedeva al Gestore di fornire integrazioni in merito alla gestione dell'impianto;
- con nota al prot. n. 644 del 04 Agosto 2011, l'Ufficio scrivente ha inviato un quesito al Ministero dell'Ambiente e della Tutela del Territorio e del Mare, in merito all'assoggettabilità alla disciplina di AIA degli impianti alimentati a biomassa liquida con motori fissi diesel nonché all'applicazione del principio di cumulabilità delle potenze termiche dei singoli impianti operanti nello stabilimento, ai fini del confronto con le soglie specificate all'allegato VIII alla parte seconda del D.Lgs. 152/06 e smi;
- in data 09 Settembre 2011 si teneva la seconda conferenza di servizi in occasione della quale il Gestore chiariva la potenza complessiva degli impianti all'interno dello stabilimento e l'Ufficio scrivente comunicava la sospensione del procedimento amministrativo AIA in attesa dei richiesti chiarimenti da parte del Ministero;
- con nota, acquisita al prot. n. 892 del 13 Settembre 2011, veniva acquisita la risposta del Ministero dell'Ambiente e della Tutela del Territorio e del Mare al quesito sopraindicato, con cui veniva stabilito che "*ai fini del confronto con le*

soglie specificate nell'allegato VIII alla parte seconda del D.Lgs. 152/06 e smi, si conferma che è necessario considerare la sommatoria delle potenze termiche installate, e che pertanto l'impianto in oggetto del quesito pare a tutti gli effetti soggetto agli obblighi in materia di prevenzione e riduzione integrate dell'inquinamento (IPPC) qualche dubbio, invece, sorge in relazione alla pertinenza dell'Allegato XII alla parte seconda del D.lgs. 152/06, e conseguentemente alla (altrimenti evidente) competenza statale in materia di autorizzazione all'esercizio. L'impianto in oggetto, infatti, si connota come un impianto alimentato da fonti rinnovabili, e come tale dovrebbe essere oggetto di autorizzazione unica, ai sensi del d.lgs. 387/2003. Ai sensi dell'articolo 12, comma 3, del D.lgs. 387/2003, come confermato anche dall'articolo1, comma 5, del D.lgs. 59/05, tale autorizzazione costituisce a tutti gli effetti titolo sufficiente ad esercire l'impianto e pertanto ha anche valore di autorizzazione integrata ambientale. Conseguentemente, per individuare la frequenza dei rinnovi periodici, nonché la competenza al relativo rilascio, pare necessario un esame della specifica autorizzazione unica già rilasciata all'impianto, nonché un approfondimento delle norme regionali che disciplinano l'applicazione del D.lgs. 387/03. Si dovrà in proposito tenere conto che, comunque, la competenza ad autorizzare modifiche all'impianto (ai sensi dell'articolo 12, comma 3, del D.Lgs. 387/03) rimane in capo all'autorità competente in materia di rilascio dell'autorizzazione unica e che pertanto l'attribuzione a tale stessa autorità della competenza in materia di rinnovo periodico appare abbastanza scontata, ferma restando la possibilità per tale autorità di acquisire contributi istruttori da altre amministrazioni interessate in sede di conferenza di servizi.";

- in data 13 Ottobre 2011 si teneva un tavolo tecnico con i rappresentanti dell'Ufficio Energie e Reti Energetiche della Regione Puglia al fine di approfondire l'attuale stato autorizzativo dei vari impianti presenti all'interno dello stabilimento. Al termine dell'incontro veniva acclarata la incompetenza (ai fini AIA) del Servizio Rischio Industriale della Regione Puglia in ragione della competenza statale per impianti di combustione con potenza termica superiore a 300 MW;
- con nota prot. 1833 del 01 Dicembre 2011, a firma congiunta del Servizio Rischio Industriale e Servizio Energia, Reti e Infrastrutture materiali per lo Sviluppo della Regione Puglia, veniva trasmesso al Ministero dell'Ambiente e della Tutela del Territorio e del Mare e al Ministero dello Sviluppo Economico il verbale del tavolo tecnico tenutosi in data 13 ottobre 2011 preavvisando che il Servizio Rischio Industriale avrebbe provveduto all'archiviazione del procedimento amministrativo avviato per il rilascio dell'autorizzazione in favore della Ital Green Energy srl;
- non è pervenuto, sino ad oggi, dal Ministero dell'Ambiente e della Tutela del Territorio e del Mare e dal Ministero dello Sviluppo Economico alcun riscontro alla nota di trasmissione del verbale del tavolo tecnico del 13 ottobre 2011 con indicazione di eventuale differente iter amministrativo da adottare;

Considerato che:

- Nello stabilimento in oggetto risultano essere presenti i seguenti impianti:
- BS1: centrale termoelettrica alimentata a biomasse solide e rifiuti non pericolosi, con potenza termica di circa 49 MW;
- BL1: 3 motori diesel fissi endotermici alimentati a biomassa liquida (oli vegetali) con potenza termica di circa 54 MW;
- BL2: 6 motori diesel fissi endotermici alimentati a biomassa liquida (oli vegetali) con potenza termica di circa 232 MW;
- Ripercorrendo l'iter autorizzativo dello stabilimento emerge quanto segue:
- con Decreto n. 055/2000 è stato autorizzato dal Ministero dell'Industria e dell'Artigianato l'esercizio dell'impianto BS1 ai sensi dell'art. 17 del D.P.R. n. 203/88, per il quale è stata successivamente scontata una procedura di valutazione d'impatto ambientale (VIA) presso la Regione Puglia - Ufficio VIA/VAS conclusasi con il rilascio di parere positivo con D.D. n. 59 del 26/02/2010;
- con D.D. n. 311 del 22/07/2005 della Regione Puglia - Servizio Ecologia sono stati ritenuti non assoggettabili a procedura di VIA gli impianti BL1 e BL2; successivamente agli stessi è stata rilasciata Autorizzazione Unica ai sensi del D.Lgs 387/2003 con D.D. n. 595 del 21/12/2005 della Regione Puglia - Settore Industria ed Energia

Visto, in conclusione, che per lo stabilimento in oggetto:
- la potenza termica totale installata (pari a 335 MW: 49 MW + 54 MW +232 MW) comporta l'inclusione dell'attività nel campo di applicazione dell'allegato XII alla parte seconda del D.Lgs. 152/06 e smi;
- in merito al coordinamento con la disciplina autorizzativa in materia di produzione di energia elettrica da fonti rinnovabili, i rappresentanti dell'Ufficio Energia e Reti Energetiche della Regione Puglia hanno puntualizzato che la tesi di includere l'AIA nei procedimenti di Autorizzazione Unica ex D. Lgs 387/2003 è condivisibile ma solamente nei casi in cui sia necessario attivare un procedimento di A.U. per effetto di una istanza per la realizzazione di un nuovo impianto o per la variante di un impianto già autorizzato; non è, invece, ipotizzabile l'attivazione di un procedimento di A.U. per la sola AIA o, a maggior ragione, per il rinnovo dell'AIA stessa.

Sulla base dell'istruttoria di cui sopra, l'Alta Professionalità AIA, in forza della Determinazione Dirigenziale del Servizio Rischio Industriale n. 20 del 14 dicembre 2011, propone l'adozione del presente provvedimento.

VERIFICA AI SENSI DEL DLGS 196/03

Garanzie alla riservatezza

La pubblicazione dell'atto all'albo, salve le garanzie previste dalla legge 241/90 in tema di accesso ai documenti amministrativi, avviene nel rispetto della tutela alla riservatezza dei cittadini, secondo quanto disposto dal DLgs 196/03 in materia di protezione dei dati personali, nonché dal vigente regolamento regionale n.5/2006 per il trattamento dei dati sensibili e giudiziari.

Adempimenti contabili di cui alla LR Puglia n. 28/2001 e smi

dal presente provvedimento non deriva alcun onere a carico del bilancio regionale

Tutto ciò premesso

DETERMINA

fatte salve le considerazioni esposte in narrativa, che qui si intendono tutte integralmente riportate e trascritte:

di archiviare per le motivazioni di cui in premessa il procedimento avviato**,** ai sensi del D. Lgs. 59/05 e smi, per il rilascio dell'Autorizzazione Integrata Ambientale in favore della Ital Green Energy Srl - Impianto di produzione di energia elettrica a biomasse solide e liquide - Codice IPPC 1.1 D.lgs. 59/05 - Fascicolo 1, in quanto non di competenza di questo Servizio Regionale;

di trasmettere per competenza al Ministero dell'Ambiente e della Tutela del Territorio e del Mare la documentazione inviata dal Gestore per la domanda di Autorizzazione Integrata Ambientale;

di disporre la messa a disposizione del pubblico del presente provvedimento, presso il Servizio Rischio Industriale della Regione Puglia, presso la Provincia di Bari e presso il Comune di Monopoli;

di notificare il presente provvedimento, a cura del Servizio Rischio Industriale, alla Ital Green Energy Srl sito in Monopoli (BA) via Baione 200, con sede legale in Ostuni (BR) Marina di Ostuni c/o Grand Hotel;

di trasmettere il presente provvedimento:
- alla Provincia di Bari;
- al Comune di Monopoli;
- all'ARPA Puglia, Dipartimento Provinciale di Bari;
- alla ASL BA/5;
- ai Servizi Regionali Ecologia, Industria e Energia, Agricoltura, Gestione Rifiuti e Bonifiche;
- al Ministero dell'Ambiente e del Territorio e della Tutela del Mare;
- al Ministero dello Sviluppo Economico.

Il provvedimento viene redatto in forma integrale e "per estratto", con parti oscurate non necessarie ai fini di pubblicità legale, nel rispetto della tutela alla riservatezza dei cittadini, secondo quanto disposto dal D.lgs. 196/03 in materia di protezione dei dati personali e ss. mm. e ii.

Il presente provvedimento:

a) sarà pubblicato all'albo on line nelle pagine del sito www.regione.puglia.it;
b) sarà pubblicato nel Bollettino Ufficiale della Regione Puglia;
c) sarà trasmesso in copia conforme all'originale al Segreteriato della Giunta Regionale;
d) sarà disponibile nel sito ufficiale della Regione Puglia: www.regione.puglia.it;
e) sarà trasmesso in copia all'Assessore alla Qualità dell'Ambiente;

Il presente atto, composto da n° 6 facciate, è adottato in originale.

Ai sensi dell'art. 3 comma 4 della L. 241/90 e smi, avverso il presente provvedimento potrà essere presentato ricorso giurisdizionale al Tribunale Amministrativo Regionale entro 60 giorni (sessanta) dalla data di notifica dello stesso, ovvero ricorso straordinario al Presidente della Repubblica entro 120 (centoventi) giorni.

L'Alta Professionalità AIA
Ing. Paolo Garofoli

Il Dirigente del Servizio Rischio Industriale
Ing. Giuseppe Tedeschi

DETERMINAZIONE DEL DIRIGENTE SERVIZIO RISCHIO INDUSTRIALE 28 dicembre 2011, n. 22

Agricola Tre Valli s.c. - Stabilimento in Putignano (BA), strada provinciale 237, n. 9 - sede legale in Verona, via Valpantena, n. 18/g. Determinazione Dirigenziale di AIA n. 119/2010 del Servizio Ecologia. Modifica non sostanziale che comporta l'aggiornamento dell'autorizzazione.

Il giorno **28.12.2011**, in Modugno presso la sede del Servizio Rischio Industriale

IL DIRIGENTE DEL SERVIZIO RISCHIO INDUSTRIALE

Visti gli articoli 4 e 5 della L.R. 4 febbraio 1997, n. 7;

Vista la Deliberazione G.R. n. 3261 del 28/7/98;

Visti gli artt. 14 e 16 del D.Lgs. 165/01

Visto l'art. 32 della legge 18 giugno 2009, n. 69, che prevede l'obbligo di sostituire la pubblicazione tradizionale all'Albo ufficiale con la pubblicazione di documenti digitali sui siti informatici;

Visto l'art. 32 della Legge 18 giugno 2009, n. 69;

Visto l'art. 18 del Dlgs 196/03 "Codice in materia di protezione dei dati personali" in merito ai Principi applicabili ai trattamenti effettuati dai soggetti pubblici;

Vista la Delibera di Giunta Regionale n. 675 del 17/06/2011 di organizzazione dei servizi di Presidenza e della Giunta Regionale con cui è stato istituito il Servizio Rischio Industriale;

Vista la Determinazione del Direttore dell'Area Organizzazione e Riforma dell'Amministrazione n. 17 del 24 giugno 2011 con cui è cessato l'Ufficio Inquinamento e Grandi Impianti del Servizio Ecologia e contestualmente lo stesso è stato istituito alle dipendenze del Servizio Rischio Industriale;

Vista la Determinazione Dirigenziale del Servizio Rischio Industriale n. 10 del 26/07/2011 di "Organizzazione del Servizio Rischio Industriale e delega delle funzioni dirigenziali al Dirigente dell'Ufficio Inquinamento e Grandi Impianti, ai sensi della L.R. n. 10/2007, art. 45"

Vista la Determinazione Dirigenziale del Servizio Rischio Industriale n. 20 del 14 dicembre 2011 "Ulteriori disposizioni organizzative del Servizio Rischio Industriale e dell'Ufficio Inquinamento e Grandi Impianti, ai sensi della L.R. n. 10/2007, art. 45"

Sulla base dell'istruttoria espletata dall'Ufficio Inquinamento e Grandi Impianti e confermata dal Funzionario di Alta Professionalità "Autorizzazione Integrata Ambientale",

visto il D.Lgs. 152/06 e smi - parte seconda: "*Procedure per la valutazione ambientale strate-*

gica (VAS), per la valutazione d'impatto ambientale (VIA) e per l'autorizzazione integrata ambientale (IPPC)";

Visto il D.M. 24.4.2008, denominato "Decreto Interministeriale Tariffe";

Vista la Delibera di G.R. n. 1388 del 19 settembre 2006: "Decreto legislativo 18 febbraio 2005, n. 59. Attuazione integrale della direttiva 96/61/CE relativa alla prevenzione e riduzione integrate dell'inquinamento. Individuazione della "Autorità Competente - Attivazione delle procedure tecnico-amministrative connesse";

Vista la Delibera di G.R. n. 482 del 13 aprile 2007: "Decreto legislativo 18 febbraio 2005, n. 59 - Attuazione integrale della direttiva 96/61/CE relativa alla prevenzione e riduzione integrate dell'inquinamento - Differimento del calendario per la presentazione delle domande per il rilascio dell'Autorizzazione Integrata Ambientale, relativamente agli impianti di cui all'allegato I, a parziale modifica della D.G.R. n. 1388 del 19.09.2006, all. 3";

Visti inoltre:
- la Legge 241/90: "Nuove norme in materia di procedimento amministrativo e di diritto di accesso ai documenti amministrativi" e s.m.i.;
- la L.R. 14 giugno 2007, n. 17: "Disposizioni in campo ambientale, anche in relazione al decentramento delle funzioni amministrative in materia ambientale";
- l'articolo 35 della L.R. 19/2010 "Disposizioni per la formazione del bilancio di previsione 2011 e bilancio pluriennale 2011-2013 della Regione Puglia"
- la DGRP n. 1113 del 19/05/2011 "Modalità di quantificazione delle tariffe da versare per le istanze assoggettate a procedura di Autorizzazione Integrata Ambientale regionale e provinciale ai sensi del D.Lgs. 18 febbraio 2005, n. 59 e del D.Lgs. 152/06 e smi. Integrazione della DGR 1388 del 19 settembre 2006"

Premesso che:
- il Decreto Legislativo 152/06 e smi, alla parte seconda Titolo III-BIS "Autorizzazione Integrata Ambientale", disciplina le modalità e le condizioni per il rilascio dell'Autorizzazione Integrata Ambientale (A.I.A.) al fine di attuare a livello comunitario la prevenzione e la riduzione integrate dell'inquinamento per alcune categorie di impianti industriali;
- il Decreto Legislativo 152/06 e smi all'art. 29-nonies comma 1 "Modifica degli impianti o variazione del gestore" stabilisce che *Il Gestore comunica all'Autorità competente le modifiche progettate dell'impianto, come definite dall'articolo 5, comma 1, lettera l). L'autorità competente, ove lo ritenga necessario, aggiorna l'autorizzazione integrata ambientale o le relative condizioni, ovvero, se rileva che le modifiche progettate sono sostanziali ai sensi dell'articolo 5, comma 1, lettera l-bis, ne dà notizia al gestore entro sessanta giorni dal ricevimento della comunicazione ai fini degli adempimenti di cui al comma 2 del presente articolo. Decorso tale termine, il gestore può procedere alla realizzazione delle modifiche comunicate;*
- la Delibera di Giunta Regionale n. 648 del 05/04/2011 "Linee guida per l'individuazione delle modifiche sostanziali ai sensi della parte seconda del D.Lgs. 152/06 e per l'indicazione dei relativi percorsi procedimentali." disciplina il coordinamento fra la disciplina AIA e la disciplina specifica della VIA, nell'ambito di modifiche proposte dal Gestore di impianti soggetti ad autorizzazione integrata ambientale.

Atteso che:
- Con nota, acquisita al protocollo al n. 632 del 4 agosto 2011, la Agricola Tre Valli s.c. ha inoltrato la comunicazione per la valutazione del carattere di modifica sostanziale o non sostanziale, ai sensi della DGR n. 648 del 05/04/2011 relativamente a:
  1. **Spostamento dei camini E2 (ex E5 + E6) ed E6 (ex E17) dalla collocazione attuale (3° piano e piano terra) alla sommità della torre di lavorazione, separazione delle linee ex E5 ed ex E6, con rinumerazione delle stesse in E2 ed E9, con lo scopo di ottimizzare e razionalizzare l'aspirazione dell'aria dalle fasi di cubettatura (pressa 001, 002 e 003);**
  2. **dismissione del camino E1 a servizio delle fasi "Materie prime - Reparto 1 - caricamento silos".**

- L'Ufficio Inquinamento e Grandi Impianti, con nota prot. 959 del 20 settembre 2011, ha richiesto al competente Ufficio provinciale VIA di esprimersi, per quanto di propria competenza, in merito alla necessità o meno di assoggettare tale proposta di modifica a procedimento di compatibilità ambientale;
- la Provincia di Bari, con nota acquisita dal Servizio Regionale Rischio Industriale al prot. n. 1177 del 7/10/2011, comunicava che la modifica progettuale proposta dal Gestore "*non richiede l'attivazione di ulteriori adempimenti in materia di VIA configurandosi, peraltro, di un intervento che ottimizza il quadro ambientale dell'azienda*";

Atteso altresì che:

- con successiva nota acquisita dal Servizio Rischio Industriale al prot. n. 1878 del 6/12/2011, il Gestore precisava le motivazioni che lo hanno spinto a richiedere tale modifica, specificando in particolare che la creazione di due nuovi punti di emissione in atmosfera (E2 ed E9 al post di E2): "*consente di ottimizzare e razionalizzare l'aspirazione dell'aria dalle fasi di cubettatura*" poiché "*a servizio di ogni linea di cubettatura è installato un proprio sistema di aspirazione ed abbattimento delle polveri*" e ciò consentirà "*un'ottimizzazione del controllo del processo, sia in merito alla qualità del prodotto, sia con riferimento all'efficienza dell'impianto di abbattimento e, di conseguenza, alla qualità dell'aria emessa*". Si precisava inoltre che tale separazione, consentendo di agire in maniera differenziata sui parametri operativi legati al processo di essiccatura, costituisce un miglioramento tecnologico relativo alla qualità del prodotto.

Considerato che:

- per lo stabilimento della Agricola Tre Valli s.c. ubicato in Putignano (BA), strada provinciale 237, n. 9 è stata rilasciata l'Autorizzazione Integrata Ambientale con Determina Dirigenziale n. 119/2010;
- al fine di chiarire la numerazione rispettiva dei punti di emissione in atmosfera, si veda la seguente tabella:

ante AIA	AIA D.D. n. 119/2010	modifica presente provvedimento
ex E1	**E1**	***dismesso***
ex E5	**E2**	**E2**
ex E6		**E9**
ex E17	**E6**	**E6**

- la modifica proposta dal Gestore, relativamente ai due punti sopra elencati, risulta di carattere non sostanziale, ai sensi del D.lgs. 152/2006 e smi e della DGR Puglia n. 648/2011 in quanto:
  1. la modifica non comporta effetti negativi e significativi per gli esseri umani o per l'ambiente;
  2. la modifica non implica incrementi alla capacità produttiva;
  3. la modifica non è soggetta a VIA in quanto l'Autorità competente in materia di VIA (Provincia di Bari) ha valutato la stessa modifica non sostanziale nell'ambito del procedimento previsto della DGR 648 del 05/04/2011;
  4. la modifica non comporta l'introduzione di nuove attività IPPC;
  5. la modifica non comporta l'emissione di nuove tipologie di sostanze pericolose;
  6. la modifica non comporta l'introduzione di nuovi inquinanti;
- la modifica proposta dal Gestore, relativamente ai due punti sopra elencati, tuttavia rientra, ai sensi della DGR Puglia n. 648/2011, fra quelle che richiedono un aggiornamento dell'AIA, in quanto:
  1. è prevista l'attivazione di nuove emissioni;
  2. è prevista l'introduzione di nuove MTD;
  3. è prevista la modifica del PMeC;
- infatti:
- La modifica proposta consiste nello spostamento di due camini già esistenti ad una quota superiore, con separazione di uno di essi, e nella dismissione di un terzo camino (soppressione del punto di emissione E1 ed introduzione del nuovo punto di emissione E9, con conseguente necessaria modifica al PMeC);
- la portata totale dei tre punti di emissione suddetti diminuisce, passando da 94.000 Nm^3/h a 78.000 Nm^3/h;
- è prevista l'installazione di sistema di abbattimento "Cicloni ad alta efficienza" sui tre punti di emissione, al posto del "Decantatore gravitazionale" (nuova MTD migliorativa);

- la modifica proposta comporta variazioni non sostanziali del quadro complessivo già autorizzato relativamente alle emissioni in atmosfera, come di seguito descritto:

AIA, D.D. n. 119/2010			provenienza	modifica proposta		
sigla	abbattimento	portata Nm^3/h		sigla	abbattimento	portata Nm^3/h
E1	filtro a maniche	16.000	caricamento	*dismesso*		
E2	decantatore	22.000 + 26.000	cub. 001	E9	ciclone	26.000
			cub. 002	E2	ciclone	26.000
E6	decantatore	30.000	cub. 003	E6	ciclone	26.000

- non sono previste variazioni agli scarichi idrici e ai rifiuti prodotti.

Sulla base dell'istruttoria di cui sopra, l'Alta Professionalità AIA, in forza della Determinazione Dirigenziale del Servizio Rischio Industriale n. 20 del 14 dicembre 2011, propone l'adozione del presente provvedimento.

VERIFICA AI SENSI DEL DLGS 196/03

Garanzie alla riservatezza

La pubblicazione dell'atto all'albo, salve le garanzie previste dalla legge 241/90 in tema di accesso ai documenti amministrativi, avviene nel rispetto della tutela alla riservatezza dei cittadini, secondo quanto disposto dal DLgs 196/03 in materia di protezione dei dati personali, nonché dal vigente regolamento regionale n. 5/2006 per il trattamento dei dati sensibili e giudiziari.

Adempimenti contabili di cui alla LR Puglia n. 28/2001 e smi

dal presente provvedimento non deriva alcun onere a carico del bilancio regionale

Tutto ciò premesso,

DETERMINA

fatte salve le considerazioni esposte in narrativa, che qui si intendono tutte integralmente riportate e trascritte:

di qualificare "non sostanziali", ai sensi del D.Lgs. 152/06 e smi e della DGR 648/2011, le seguenti modifiche:

1. **spostamento dei camini E2 (ex E5 + E6) ed E6 (ex E17) dalla collocazione attuale (3° piano e piano terra) alla sommità della torre di lavorazione, separazione delle linee ex E5 ed ex E6, con rinumerazione delle stesse in E2 ed E9, con lo scopo di ottimizzare e razionalizzare l'aspirazione dell'aria dalle fasi di cubettatura (pressa 001, 002 e 003);**

2. **dismissione del camino E1 a servizio delle fasi "Materie prime - Reparto 1 - caricamento silos".**

di stabilire che:

- il presente provvedimento non esonera il Gestore dal conseguimento di altre autorizzazioni o provvedimenti previsti dalla normativa vigente per la realizzazione e l'esercizio delle modifiche in oggetto;
- il presente provvedimento modifica l'Autorizzazione Integrata Ambientale già rilasciata con Determinazione Dirigenziale della Regione Puglia - Servizio Ecologia n. 730 del 24 ottobre 2008, come previsto nell'Allegato A (composto di … pagine) parte integrante del presente provvedimento;
- per ogni eventuale ulteriore modifica impiantistica, il Gestore dovrà trasmettere a Regione e Provincia la comunicazione/richiesta di autorizzazione secondo le modalità disciplinate dalla DGRP 648 del 05/04/2011 "Linee guida per l'individuazione delle modifiche sostanziali ai sensi della parte seconda del D.Lgs. 152/06 e per l'indicazione dei relativi percorsi procedimentali"
- per effetto dell'intervenuta DGRP n. 1113 del 19/05/2011 "Modalità di quantificazione delle tariffe da versare per le istanze assoggettate a procedura di Autorizzazione Integrata Ambientale

regionale e provinciale ai sensi del D.Lgs. 18 febbraio 2005, n. 59 e del D.Lgs. 152/06 e smi. Integrazione della DGR 1388 del 19 settembre 2006", si provvederà a richiedere alla "**Agricola Tre Valli s.c.**" il versamento delle somme di saldo delle tariffe relative all'istruttoria e ai controlli
- sono fatte salve tutte le prescrizioni, in capo al Gestore, derivanti dalla Determina Dirigenziale n. 119/2010 non in contrasto con il presente provvedimento.

di notificare il presente provvedimento, a cura del Servizio Rischio Industriale, alla Società "**Agricola Tre Valli s.c.**" con sede legale in via Valpantena, n. 18/g, 37142 Verona (fraz. Quinto di Valpantena);

di trasmettere il presente provvedimento alla Provincia di Bari, al Comune di Putignano (BA), all'ARPA Puglia, Dipartimento Provinciale di Bari, alla ASL competente per territorio, ai Servizi Regionali Industria e Energia, Agricoltura, Gestione Rifiuti e Bonifiche, Ecologia, ai Vigili del Fuoco Comando Provinciale di Bari;

Il provvedimento viene redatto in forma integrale, nel rispetto della tutela alla riservatezza dei cittadini, secondo quanto disposto dal D.lgs. 196/03 in materia di protezione dei dati personali e ss. mm. e ii.

Il presente provvedimento:
a) sarà pubblicato all'albo on line nelle pagine del sito www.regione.puglia.it;
b) sarà pubblicato nel Bollettino Ufficiale della Regione Puglia;
c) sarà trasmesso in copia conforme all'originale al Segretariato della Giunta Regionale;
d) sarà disponibile nel sito ufficiale della Regione Puglia: www.regione.puglia.it;
e) sarà trasmesso in copia all'Assessore alla Qualità dell'Ambiente.

Ai sensi dell'art. 3 comma 4 della L. 241/90 e smi, avverso il presente provvedimento potrà essere presentato ricorso giurisdizionale al Tribunale Amministrativo Regionale entro 60 giorni (sessanta) dalla data di notifica dello stesso, ovvero ricorso straordinario al Presidente della Repubblica entro 120 (centoventi) giorni.

Ai sensi dell'art. 3 comma 4 della L. 241/90 e smi, avverso il presente provvedimento potrà essere presentato ricorso giurisdizionale al Tribunale Amministrativo Regionale entro 60 giorni (sessanta) dalla data di notifica dello stesso, ovvero ricorso straordinario al Presidente della Repubblica entro 120 (centoventi) giorni.

L'Alta Professionalità AIA
Ing. Paolo Garofoli

Il Dirigente del Servizio Rischio Industriale
Ing. Giuseppe Tedeschi

DETERMINAZIONE DEL DIRIGENTE SERVIZIO RISCHIO INDUSTRIALE 3 gennaio 2012, n. 1

Annullamento della DD. 558 in data 23.12.2010 dell'Ufficio Inquinamento e Grandi Impianti del Servizio Ecologia a seguito della Sentenza TAR Lecce n. 2083/2011 Reg. Prov. Coll. - n. 712/211 Reg. Ric.
Autorizzazione Integrata Ambientale (IPPC) ai sensi del D.Lgs. n. 59/05, rilasciata a "Zincherie Adriatiche S.p.A", con sede legale presso il Comune di DISO alla S.P. 82, km 0,400.

L'anno 2012 addì **3** del mese di **gennaio** in Modugno (Ba), presso la sede del Servizio Rischio Industriale

IL DIRIGENTE DEL SERVIZIO RISCHIO INDUSTRIALE,

Visti gli articoli 4 e 5 della L.R. 4 febbraio 1997, n. 7;

Vista la Deliberazione G.R. n. 3261 del 28/7/98;

Visti gli artt. 14 e 16 del D.Lgs. 165/01;

Visto l'art. 32 della Legge 18 giugno 2009, n. 69;

Visto l'art. 18 del Dlgs 196/03 "Codice in materia di protezione dei dati personali" in merito ai Principi applicabili ai trattamenti effettuati dai soggetti pubblici;

Vista la Delibera di Giunta Regionale n. 767 del 26/04/2011 con cui è stato istituito il Servizio Rischio Industriale;

Vista la Determinazione del Direttore dell'Area Organizzazione e Riforma dell'Amministrazione n. 17 del 24 giugno 2011 con cui è cessato l'Ufficio Inquinamento e Grandi Impianti del Servizio Ecologia e contestualmente lo stesso è stato istituito alle dipendenze del Servizio Rischio Industriale;

Vista la Determinazione Dirigenziale del Servizio Rischio Industriale n. 10 del 26/07/2011 di "Organizzazione del Servizio Rischio Industriale e delega delle funzioni dirigenziali al Dirigente dell'Ufficio Inquinamento e Grandi Impianti, ai sensi della L.R. n. 10/2007, art. 45";

Vista la Determinazione Dirigenziale del Servizio Rischio Industriale n. 20 del 14 dicembre 2011 "Ulteriori disposizioni organizzative del Servizio Rischio Industriale e dell'Ufficio Inquinamento e Grandi Impianti, ai sensi della L.R. n. 10/2007, art. 45"

Sulla base dell'istruttoria espletata dal funzionario di Alta Professionalità "Autorizzazione Integrata Ambientale",

visto il D.lgs. 59/2005: "*Attuazione integrale della direttiva 96/61/CE relativa alla prevenzione e riduzione integrate dell'inquinamento*";

Vista la Delibera di G.R. n. 1388 del 19 settembre 2006: "Decreto legislativo 18 febbraio 2005, n. 59. Attuazione integrale della direttiva 96/61/CE relativa alla prevenzione e riduzione integrate dell'inquinamento. Individuazione della "Autorità Competente - Attivazione delle procedure tecnico-amministrative connesse";

Vista la Determinazione del Dirigente del Servizio Ecologia n. 558 del 23 dicembre 2010 con la quale alla Società "ZINCHERIE ADRIATICHE S.r.l" veniva concessa l'Autorizzazione Integrata Ambientale (AIA), ai sensi del D.Lgs. 59/05, per l'impianto produttivo esistente ed ubicato presso il Comune di DISO alla S.P. 82, km 0,400 con codice attività IPPC 2.3 c All. I del D.Lgs. 59/05;

Vista la Sentenza della Tribunale Amministrativo Regionale per la Puglia Sezione prima di Lecce, emessa in data 14.12.2011, repertoriata al n. 2083/2011 Reg.Prov.Coll. - n. 712/211 Reg.Ric., acquisita mediante nota pervenuta dall'Avvocatura Regionale e registrata al protocollo del Servizio Rischio Industriale al n. 2023 del 20 dicembre 2011, con la quale veniva accolto il ricorso proposto dai Sigg.ri Giacomo Bortone e Fabio Raffaele Pellegrino e veniva disposto l'annullamento degli atti impugnati (DD 558/23.12.2010 del Servizio Ecologia della Regione Puglia, nota n° 32688 in data 12.04.2010 della Provincia di Lecce, verbale conferenza dei servizi conclusiva del 19.10.2010)

Rilevato che il TAR Lecce con la Sentenza soprarichiamata ha censurato le motivazioni addotte dalla Provincia di Lecce in merito alla possibilità di *"ritenere assorbito in qualche modo il procedimento VIA dalle valutazioni finalizzate alla concessione dell'AIA"* sostenendo quindi l'insorgere dell'ostacolo normativo previsto dall'articolo 5, comma 12 del D.Lgs. 59/05 che nel prevedere la sospensione del termine per la definizione del procedimento finalizzato al rilascio dell'AIA nell'ipotesi di impianti sottoposti anche a VIA, esclude espressamente che possa verificarsi proprio quell'effetto di assorbimento della VIA nell'AIA prospettato dalla Provincia di Lecce;

Ritenuto dover adempiere alla richiamata sentenza nei termini dalla stessa disposta;

Sulla base dell'istruttoria di cui sopra, l'Alta Professionalità AIA, in forza della Determinazione Dirigenziale del Servizio Rischio Industriale n. 20 del 14 dicembre 2011, propone l'adozione del presente provvedimento.

VERIFICA AI SENSI DEL DLGS 196/03

Garanzie alla riservatezza

La pubblicazione dell'atto all'albo, salve le garanzie previste dalla legge 241/90 in tema di accesso ai documenti amministrativi, avviene nel rispetto della tutela alla riservatezza dei cittadini, secondo quanto disposto dal DLgs 196/03 in materia di protezione dei dati personali, nonché dal vigente regolamento regionale n.5/2006 per il trattamento dei dati sensibili e giudiziari.

Adempimenti contabili di cui alla LR Puglia n. 28/2001 e smi

dal presente provvedimento non deriva alcun onere a carico del bilancio regionale

Tutto ciò premesso

DETERMINA

fatte salve le considerazioni esposte in narrativa, che qui si intendono tutte integralmente riportate e trascritte:

di annullare, per effetto della sentenza TAR Lecce n. 2083/2011 di cui in premessa, la Determinazione del Dirigente del Servizio Ecologia n. 558 del 23 dicembre 2010 con cui è stata rilasciata l'Autorizzazione Integrata Ambientale alla Società "ZINCHERIE ADRIATICHE S.r.l" con sede legale e stabilimento presso il Comune di DISO alla S.P. 82, km 0,400, per l'impianto produttivo esistente con codice attività IPPC 2.3 c All. I del D.Lgs. 59/05;

di disporre la messa a disposizione del pubblico del presente provvedimento, presso il Servizio Rischio Industriale della Regione Puglia, presso la Provincia di Lecce, presso il Comune di Diso e presso il Comune di Spongano;

di notificare il presente provvedimento, a cura del Servizio Rischio Industriale, alla ZINCHERIE ADRIATICHE S.r.l" con sede legale e stabilimento presso il Comune di DISO alla S.P. 82, km 0,400, ed impianto ubicato nel Comune di Diso (Prov. LE) alla via provinciale per Spongano;

di dichiarare immediatamente esecutiva la presente Determinazione Dirigenziale;

di trasmettere il presente provvedimento:
- alla Provincia di Lecce;
- al Comune di Diso;
- al Comune di Spongano;
- all'ARPA Puglia, Dipartimento Provinciale di Lecce;
- alla ASL Lecce Area Sud Maglie;
- ai Servizi Regionali Ecologia, Industria e Energia, Agricoltura, Gestione Rifiuti e Bonifiche;
- alla Prefettura di Lecce.

Il presente provvedimento:
a) sarà pubblicato all'albo on line nelle pagine del sito www.regione.puglia.it;
b) sarà pubblicato nel Bollettino Ufficiale della Regione Puglia;
c) sarà trasmesso in copia conforme all'originale al Segretariato della Giunta Regionale;
d) sarà trasmesso in copia all'Assessore alla Qualità dell'Ambiente;

Ai sensi dell'art. 3 comma 4 della L. 241/90 e smi, avverso il presente provvedimento potrà essere presentato ricorso giurisdizionale al Tribunale Amministrativo Regionale entro 60 giorni (sessanta) dalla data di notifica dello stesso, ovvero ricorso straordinario al Presidente della Repubblica entro 120 (centoventi) giorni.

L'Alta Professionalità AIA
Ing. Paolo Garofoli

Il Dirigente del Servizio Rischio Industriale
Ing. Giuseppe Tedeschi

DETERMINAZIONE DEL DIRIGENTE SERVIZIO TUTELA DELLE ACQUE 10 gennaio 2012, n. 1

PO FESR 2007/2013 - Asse II - Azione 2.1.3: Sistemi di trattamento appropriato di reflui domestici od assimilati ai domestici, provenienti da attività di servizi e di micro/piccole imprese manifatturiere (n. addetti <50), isolate, di consistenza inferiore a 10.000 A.E., non ricadenti negli agglomerati del PTA, ed iniziative volte al trattamento e recupero di acqua piovana. Adozione Avviso pubblico.

Il giorno 10 gennaio 2012, in Modugno, nella sede dell'Assessorato Regionale alle OO.PP., Servizio Tutela delle Acque Via delle Magnolie n.6/8 -

Z.I., sulla base dell'istruttoria espletata dal Responsabile dell'Azione 2.1.3, ing. Antonio Mattia,

IL DIRIGENTE DEL SERVIZIO TUTELA DELLE ACQUE RESPONSABILE DELLA LINEA DI INTERVENTO 2.1 - ASSE II - PO FESR 2007-2013

Visti gli articoli 4 e 5 della L.R. n. 7/97;

Vista la Deliberazione d Giunta Regionale n. 3261 del 28/7/98, con la quale sono state emanate direttive per la separazione delle attività di direzione politica da quelle di gestione amministrativa;

Visti gli artt. 4 e 16 del D.Lgs. 165/01;

Visto l'art. 18 del D.Lgs 196/03 "Codice in materia di protezione dei dati personali" in merito ai principi applicabili ai trattamenti effettuati dai soggetti pubblici;

Visto il Decreto del Presidente della Giunta Regionale n.161 del 22/02/2008;

Vista la Deliberazione di Giunta Regionale n. 185 del 17/02/2009, rettificata con provvedimento deliberativo di Giunta Regionale n. 387 del 17/03/2009, con la quale sono stati nominati i Responsabili delle Linee di Intervento del Programma Operativo FESR 2007/2013, autorizzando gli stessi ad operare sui capitolo di bilancio che finanziano il Programma, ciascuno per la Linea di propria responsabilità;

ADOTTA IL SEGUENTE PROVVEDIMENTO

Richiamati:

- la Decisione (CE) n. C/2007/5726 del 20 novembre 2007, con la quale la Commissione Europea ha approvato il Programma Operativo FESR della Regione Puglia per il ciclo di programmazione 2007/2103, in conformità a quanto previsto dall'art. 37 del Regolamento (CE) n.1083/2006;
- il provvedimento deliberativo n. 146 del 12 febbraio 2008, con il quale la Giunta Regionale ha preso atto dell'avvenuta approvazione del PO FESR 2007/2013 con la suddetta Decisione (CE) n. C/2007/5726;
- il Decreto del Presidente della Giunta Regionale n. 886 del 24/09/2008, con il quale sono state adottate le disposizioni sulla "*Organizzazione per l'Attuazione del Programma Operativo FESR 2007/2013*";
- la Deliberazione di Giunta Regionale n.850 del 26/05/2009, con la quale è stato approvato il Programma Pluriennale di Attuazione dell'Asse II - PO FESR 2007/2013: "Uso sostenibile ed efficiente delle risorse ambientali ed energetiche per lo sviluppo". Nell'ambito di detto Asse è stata attivata la Linea di Intervento 2.1: "Interventi per la tutela, l'uso sostenibile ed il risparmio delle risorse idriche" che comprende, tra le Azioni, l'Azione 2.1.3: "Contributi per la realizzazione di sistemi di trattamento appropriato per gli scarichi di acque reflue domestiche o assimilati alle domestiche provenienti da insediamenti isolati, di consistenza inferiore ai 10.000 A.E., ad esclusione degli scarichi già regolamentati dal S.I.I.";
- la Deliberazione di Giunta Regionale n.1822 del 02/08/2011, con la quale è stato approvato il nuovo Pluriennale di Attuazione dell'Asse II - PO FESR 2007/2013, che prevede modifiche per l'Azione 2.1.3, tra le quali:
  - la riduzione della dotazione finanziaria destinatale, dagli iniziali euro 40.000.000,00, stanziati con D.G.R. n. 850 del 26/05/2010, a euro 10.000.000,00;
  - la ridefinizione dei destinatari dei contributi, la cui categoria è stata allargata, aggiungendo a privati e microimprese, piccole imprese fino a 50 dipendenti;
  - l'incremento della soglia di contributo massimo erogabile, innalzata da euro 40.000,00 a euro 80.000,00 (fermo restando il finanziamento massimo concedibile per ciascun intervento, pari al 50% dell'investimento complessivo).

Premesso che:

- per dare attuazione agli obiettivi dell'Azione 2.1.3, in coerenza con le indicazioni del Programma Pluriennale di Attuazione dell'Asse II allora vigente (rif. D.G.R. n. 850 del 26/05/2009), con Determinazioni Dirigenziali del Servizio

Tutela delle Acque n. 22 del 04/08/2010, pubblicata sul BURP n. 164 del 28/10/2010, e n. 23 del 04/08/2010, pubblicata sul BURP n. 158 del 14/10/2010, sono stati adottati due Avvisi pubblici e relativi impegni di spesa, per complessivi euro 40.000.000,00 a valere sulla Azione 2.1.3.
In dettaglio, si è provveduto ad impegnare la somma di euro 12.000.000,00, pari al 30% della dotazione finanziaria complessiva dell'Azione, per l'Avviso di cui alla D.D. n. 22 del 04/08/2010, destinato a persone fisiche e soggetti provati.
Per l'Avviso di cui alla D.D. n. 23 del 04/08/2010, destinato ad imprese attive nel settore dei servizi o nel settore manifatturiero, si è impegnata la somma di euro 28.000.000,00, pari al 70% della dotazione finanziaria complessiva;

- con Determinazioni Dirigenziali del Servizio Tutela delle Acque n. 31 e n. 32 del 23/09/2011, entrambe pubblicate sul BURP n. 155 del 06/10/2011, sono state approvate le graduatorie definitive degli interventi ammessi a finanziamento in esito ai due Avvisi. L'importo complessivo dei contributi da erogare ammonta a euro 1.167.741,88;
- con successiva Determinazione Dirigenziale del Servizio Tutela delle Acque n. 34 del 08/11/2011, preso atto della riduzione delle risorse finanziarie a disposizione dell'Azione 2.1.3, ratificata con D.G.R. n. 1822 del 02/08/2011, si è provveduto al riparto tra le Province delle risorse residue a disposizione dell'Azione 2.1.3, pari alla differenza tra la nuova dotazione finanziaria dell'Azione (euro 10.000.000,00) e l'importo complessivo dei contributi da erogare ai soggetti classificatisi utilmente nelle graduatorie definitive approvate (euro 1.167.741,88). Detta differenza, pari a euro 8.832.258,12, è stata ripartita secondo i criteri definiti dal nuovo Programma Pluriennale di Attuazione dell'Asse II - PO FESR 2007/2013, così come approvato dalla D.G.R. n. 1822 del 02/08/2011.
  Alle Province sono state assegnate risorse in proporzione al numero di abitanti equivalenti (fonte ISTAT) relativi a:
  - popolazione residente in case sparse;
  - abitanti in seconde abitazioni;
  - servizi di ristorazione;
  - attività manifatturiere esercitate da micro e piccole imprese (sino a 50 addetti);
- con Determinazione Dirigenziale del Servizio Tutela delle Acque n. 35 del 09/11/2011, si è provveduto a rimodulare gli impegni di spesa assunti con D.D. n.22 e n. 23 del 04/08/2010, in funzione della nuova dotazione finanziaria dell'Azione 2.1.3 (ex D.G.R. n. 1822 del 02/08/2011). L'impegno di spesa a favore di soggetti privati e persone fisiche ammonta ora a euro 3.000.000,00, a fronte dell'impegno iniziale di euro 12.000.000,00. L'attuale impegno di spesa a favore delle imprese ammonta invece a euro 7.000.000,00, a fronte degli iniziali euro 28.000.000,00.

Considerato che:

- sussiste disponibilità finanziaria per l'emanazione di nuovi Avvisi da predisporre, nell'Ambito dell'Azione 2.1.3, secondo le indicazioni del nuovo Programma Pluriennale di Attuazione dell'Asse II - PO FESR 2007/2013, approvato con D.G.R. n. 1822 del 02/08/2011.
  La disponibilità (pari alla differenza tra la nuova dotazione finanziaria dell'Azione 2.1.3 e l'importo complessivo da erogare ai beneficiari selezionati con gli Avvisi già esperiti) ammonta a euro 8.832.258,12;
- sulla base della nuova disponibilità finanziaria, si è già provveduto alla distribuzione delle risorse tra le Province, giusta D.D. del Servizio Tutela delle Acque n. 34 del 09/11/2011;
- sulla base dei nuovi criteri di selezione degli interventi finanziabili nell'ambito dell'Azione 2.1.3, si è provveduto a redigere la bozza di un nuovo Avviso per la concessione di contributi finalizzati a "Sistemi di trattamento appropriato di reflui domestici od assimilati ai domestici, provenienti da attività di servizi e di micro e piccole imprese manifatturiere (con meno di 50 addetti), isolate, di consistenza inferiore a 10.000 A.E., non ricadenti negli agglomerati individuati dal PTA, ed iniziative volte al trattamento e recupero di acqua piovana"
  Sulla scorta di quanto già fatto per il precedente omologo bando adottato con D.D. n. 23 del 04/08/2010, le risorse finanziarie destinate all'Avviso in questione ammontano al 70% della disponibilità finanziaria, per un importo di **euro 6.389.008,02**. Le risorse sono state distribuite fra le Province, in base alle percentuali indicate nella D.D. n. 34 del 08/11/2011;

- la bozza dell'Avviso è stata presentata ed illustrata in occasione della seduta plenaria del Tavolo Tecnico Permanente Regione/Province, tenutasi in data 01/12/2011. Il testo, modificato secondo alcune delle osservazioni formulate durante la seduta, è stato successivamente trasmesso alle Province per una disamina definitiva. Sono pervenute ulteriori osservazioni, alle quali si è dato riscontro e sulla base delle quali la versione definitiva del documento è stata predisposta;
- la versione definitiva dell'Avviso, con nota prot. AOO 075/2951 del 07/12/2011, è stata trasmessa all'Autorità Ambientale ed al Referente delle Pari Opportunità del PO FESR 2007/2013, con la richiesta di espressione dei rispettivi pareri di competenza, ai sensi degli artt. 9 e 10 del Decreto del Presidente della Giunta Regionale n. 886 del 24/09/2008;
- in data 20/12/2011, agli atti del Servizio Tutela delle Acque, al prot. AOO 075/4021, è stato acquisito il parere del Referente per le Pari Opportunità, trasmesso con nota prot. AOO 082/13294 del 13/12/2011. Nel parere "*non vengono proposte modifiche e/o integrazioni al bando, in quanto neutro rispetto all'applicazione del principio di pari opportunità e non discriminazione*";
- in data 09/01/2012, agli atti del Servizio Tutela delle Acque è stato acquisito il parere dell'Autorità Ambientale trasmesso per email con nota prot. 11560, datata 28/12/2011. Nel parere si suggerisce di promuovere "*soluzioni impiantistiche che minimizzino i costi energetici per volume unitario di refluo trattato*". Il nuovo Avviso ha tenuto conto del suggerimento, definendo il minimo consumo energetico specifico quale criterio premiante nel caso in cui progetti distinti ottengano lo stesso punteggio in fase valutativa. L'Avviso ha inoltre mantenuto le integrazioni già proposte dall'Autorità Ambientale all'omologo Avviso adottato con D.D. n. 23 del 04/08/2010 (rif. nota dell'Autorità Ambientale prot. n. 9996 del 21/07/2010).

Ritenuto che:
- a fronte di quanto sopra richiamato, premesso e considerato, ricorrano le condizioni per l'adozione di un nuovo Avviso, a valere sulle risorse finanziarie dell'Azione 2.1.3, già predisposto di concerto con le Province e finalizzato alla concessione di contributi per "Sistemi di trattamento appropriato di reflui domestici od assimilati ai domestici, provenienti da attività di servizi e di micro e piccole imprese manifatturiere (con meno di 50 addetti), isolate, di consistenza inferiore a 10.000 A.E., non ricadenti negli agglomerati individuati dal PTA, ed iniziative volte al trattamento e recupero di acqua piovana";

VERIFICA AI SENSI DEL DLGs 196/03

Garanzie alla riservatezza

La pubblicazione dell'atto all'albo, salve le garanzie previste dalla legge 241/90 in tema di accesso ai documenti amministrativi, avviene nel rispetto della tutela alla riservatezza dei cittadini, secondo quanto disposto dal D.Lgs 196/03 in materia di protezione dei dati personali, nonché dal vigente regolamento regionale n.5/2006 per il trattamento dei dati sensibili e giudiziari.

ADEMPIMENTI CONTABILI AI SENSI DELLA L.R. n. 28/2001

Il presente provvedimento non comporta alcun mutamento qualitativo e/o quantitativo di entrata e di spesa, né a carico del Bilancio Regionale né a carico degli Enti per i cui debiti i creditori potrebbero rivalersi sulla Regione, ed è escluso ogni ulteriore onere aggiuntivo rispetto a quelli già autorizzati a valere sullo stanziamento del Bilancio Regionale

Ritenuto di dover provvedere in merito:

DETERMINA

di confermare tutte le considerazioni esposte in narrativa e che qui si intendono integralmente riportate;

di adottare l'Avviso pubblico comprensivo di n. 11 Allegati, accluso al presente provvedimento e di esso parte integrante;

di disporre la pubblicazione del presente provvedimento sul Bollettino Ufficiale della Regione

Puglia e sul sito web istituzionale della Regione www.regione.puglia.it - sezione Bollettino Ufficiale;

di dichiarare il presente provvedimento immediatamente esecutivo.

Il provvedimento viene redatto in forma integrale ai fini di pubblicità legale, nel rispetto della tutela alla riservatezza dei cittadini, secondo quanto disposto dal D.Lgs. 196/03 in materia di protezione dei dati personali e ss. mm. e ii.

Il presente provvedimento:

- sarà pubblicato all'albo istituito presso il Servizio Tutela delle Acque;
- sarà pubblicato sul Bollettino Ufficiale della Regione Puglia, completo dell'Avviso e dei relativi allegati;
- sarà reso disponibile sul sito ufficiale della Regione Puglia: www.regione.puglia.it (sezione Bollettino Ufficiale);
- sarà trasmesso in copia conforme all'originale alla Segreteria della Giunta Regionale;
- sarà trasmesso in copia all'Assessore alle OO.PP e Protezione Civile, all'Autorità di Gestione del PO FESR 2007/2013, al Responsabile dell'Asse II ed alle sei Province pugliesi;
- sarà notificato al Responsabile dei Rapporti con il Partenariato, in copia conforme all'originale, affinché ne sia garantita la massima diffusione sul territorio.

Il presente atto, composto complessivamente da n. 43 facciate (n. 5 facciate della Determinazione Dirigenziale, più n. 38 facciate dell'Avviso e dei relativi allegati), viene adottato in un unico originale.

Il Dirigente del Servizio
Tutela delle Acque
Responsabile della Linea di Intervento 2.1
Dott.ssa Maria Antonia Iannarelli

Provincia di Bari Provincia di Barletta - Andria - Trani Provincia di Brindisi Provincia di Foggia Provincia di Lecce Provincia di Taranto

REGIONE PUGLIA

Programma Operativo FESR 2007-2013

Obiettivo Convergenza

ASSE II - LINEA D'INTERVENTO 2.1 – AZIONE 2.1.3

Avviso pubblico

per la presentazione di domande di contributo

Sistemi di trattamento appropriato di reflui domestici od assimilati ai domestici, provenienti da attività di servizi e di micro e piccole imprese manifatturiere (con meno di 50 addetti), isolate, di consistenza inferiore a 10.000 A.E., non ricadenti negli agglomerati individuati dal PTA, ed iniziative volte al trattamento e recupero di acqua piovana.

Amministrazione Responsabile:

Regione Puglia – Area Politiche per la Riqualificazione, la Tutela e la Sicurezza Ambientale e per l'Attuazione delle Opere Pubbliche – Assessorato alle OO.PP. e Protezione Civile
Servizio Tutela delle Acque – via delle Magnolie 6/8 Z.I., 70026 - Modugno (BA)

Normativa di riferimento

- **Regolamento (CE) n. 800/2008 della Commissione del 6 agosto 2008**, che dichiara alcune categorie di aiuti compatibili con il mercato comune in applicazione degli articoli 87 e 88 del Trattato (regolamento generale di esenzione per categoria);
- **Regolamento (CE) n. 1998/2006 della Commissione del 15 dicembre 2006**, relativo all'applicazione degli articoli 87 e 88 del Trattato agli aiuti di importanza minore ("de minimis");
- **Decreto del Presidente della Repubblica 3 ottobre 2008, n. 196** "Regolamento di esecuzione del regolamento (CE) n. 1083/2006 recante disposizioni generali sul fondo europeo di sviluppo regionale, sul fondo sociale europeo e sul fondo di coesione";
- **Deliberazione di Giunta Regionale n. 1822 del 02/08/2011**, con la quale è stato approvato il nuovo programma Pluriennale di Attuazione dell'Asse II – PO FESR 2007-2013 "Uso sostenibile ed efficiente delle risorse ambientali ed energetiche per lo sviluppo";
- **Deliberazione di Giunta Regionale n. 651 del 09/03/2010**, recante direttive per la gestione delle procedure PO FESR 2007-2013;
- **Deliberazione del Consiglio Regionale n. 230 del 20/10/2009,** con la quale è stato approvato il Piano di Tutela delle Acque della Regione Puglia (PTA);
- **Regolamento Regionale n. 24 del 21/11/2008** per la concessione di aiuti di importanza minore (de minimis) alle PMI.
- **Regolamento Regionale n. 26 del 12/12/2011**, avente ad oggetto la "Disciplina degli scarichi di acque reflue domestiche o assimilate alle domestiche di insediamenti di consistenza inferiore ai 2000 A.E., ad esclusione degli scarichi già regolamentati dal S.I.I."

Art. 1
Oggetto e finalità

Al fine del raggiungimento degli obiettivi di tutela quali -quantitativa delle risorse idriche e del risanamento dei corpi idrici, previsti dall'Azione 2.1.3 del PO FESR Puglia 2007/2013, Asse II, Linea di Intervento 2.1, la Regione Puglia – Area Politiche per la Riqualificazione, la Tutela e la Sicurezza Ambientale e per l'Attuazione delle Opere Pubbliche – Servizio Tutela delle Acque emana il seguente Avviso per la concessione di "*Contributi per la realizzazione di sistemi di trattamento appropriato di reflui domestici od assimilati ai domestici (rif. art.101 comma 7 del D.Lgs 152/06) , provenienti da attività di servizi e di micro e piccole imprese manifatturiere (fino a 50 addetti), isolate, di consistenza inferiore a 10.000 A.E., non ricadenti negli agglomerati individuati dal PTA, e contributi per iniziative volte al trattamento e recupero di acqua piovana*".

Art. 2
Localizzazione geografica degli interventi

Gli interventi oggetto del presente Avviso possono essere realizzati in tutto il territorio regionale se finalizzati al recupero di acqua piovana. Se invece gli interventi riguardano sistemi di trattamento appropriato di reflui domestici od assimilati ai domestici, è richiesta la localizzazione degli stessi in aree non ricadenti negli agglomerati individuati dal PTA e s.m.i..

Art. 3
Risorse finanziarie

Le risorse destinate alle due tipologie di interventi di cui al presente Avviso sono stanziate nell'ambito della Linea di Intervento 2.1 – Asse II del PO FESR 2007-2013 (Azione 2.1.3), ed ammontano complessivamente ad euro 6.389.008,02.

In coerenza con i criteri di riparto individuati dal Programma Pluriennale di Attuazione dell'Asse II del PO FESR 2007-2013, approvato con Deliberazione di Giunta Regionale n. 1822 del 02/08/2011, le risorse sono suddivise tra le Province pugliesi, in ragione del numero di Abitanti Equivalenti (fonte ISTAT) relativi a:

- popolazione residente in case sparse;
- abitanti in seconde abitazioni;
- servizi di ristorazione;
- attività manifatturiere esercitate da micro e piccole imprese (fino a 50 addetti).

La tabella sottostante indica il riparto in dettaglio

PROVINCIA	RISORSE ASSEGNATE PER IL PRESENTE AVVISO, DESTINATE A: "IMPRESE E/O PERSONE GIURIDICHE"	
BA	30,50%	€ 1.948.841,31
BT	9,87%	€ 630.557,20
BR	10,63%	€ 679.006,60
FG	14,00%	€ 894.573,03
LE	21,50%	€ 1.373.385,22
TA	13,50%	€ 862.644,66
TOTALE	100%	€ 6.389.008,02

Le somme non utilizzate per carenza di domande di finanziamento in una Provincia saranno ripartite tra le restanti che abbiano assorbito completamente le somme loro assegnate, con gli stessi criteri di cui sopra. La dotazione finanziaria complessiva potrà essere incrementata da eventuali ulteriori risorse per effetto di trasferimento da altro Avviso della stessa Azione.

Considerando le due tipologie di interventi che l'Avviso finanzia, ossia:

a) interventi di realizzazione di sistemi di trattamento appropriato di reflui domestici od assimilabili ai domestici, provenienti da insediamenti isolati destinati a servizi od attività manifatturiere, di consistenza inferiore ai 10.000 Abitanti Equivalenti, non ricadenti in agglomerati individuati dal PTA;
b) interventi di trattamento e recupero di acqua piovana,

un ulteriore riparto è fatto sulla base del tipo di intervento, destinando il 70% delle risorse assegnate a ciascuna Provincia ad interventi di tipo a) ed il 30% ad interventi di tipo b).

Ne risulta il seguente quadro complessivo di riparto:

PROVINCIA	RISORSE DESTINATE A CONTRIBUTI PER SISTEMI DI TRATTAMENTO APPROPRIATO	RISORSE DESTINATE A CONTRIBUTI PER IL TRATT. E RECUPERO DI ACQUA PIOVANA
BA	€ 1.364.188,92	€ 584.652,39
BT	€ 441.390,04	€ 189.167,16
BR	€ 475.304,62	€ 203.701,98
FG	€ 626.201,12	€ 268.371,91
LE	€ 961.369,65	€ 412.015,57
TA	€ 603.851,26	€ 258.793,40
TOTALE	€ 4.472.305,61	€ 1.916.702,41

Le somme non utilizzate per una tipologia di intervento saranno destinate, nell'ambito della stessa Provincia, agli interventi relativi all'altra tipologia che abbia completamente assorbito le risorse destinatele.

Art. 4
Destinatari dell'Avviso

Possono accedere al contributo di cui al presente Avviso e presentarne domanda persone giuridiche e/o micro e piccole imprese, attive nel settore dei servizi o nel settore manifatturiero, che siano in possesso di tutti i requisiti di cui all'art.2, commi 2 e 3, del Regolamento Regionale n. 24 del 21/11/2008.

Ai sensi dell'art.2 del Decreto 18 aprile 2005 del Ministero delle Attività Produttive (pubblicato sulla G.U. n. 238 del 12 ottobre 2005), si definisce:

- **microimpresa**, un'impresa che abbia meno di 10 occupati ed un fatturato annuo, od un totale di bilancio annuo non superiore a 2 milioni di euro;
- **piccola impresa**, un'impresa che abbia meno di 50 occupati ed un fatturato annuo, od un totale di bilancio annuo non superiore a 10 milioni di euro.

Per quel che concerne il settore di attività economica dei soggetti destinatari, facendo riferimento alla classificazione ATECO 2007, è consentito l'accesso al contributo a soggetti (persone giuridiche e/o micro e piccole imprese) che esercitino una delle seguenti tipologie di attività:

- "attività manifatturiere", incluse nella **Sezione C** della classificazione ATECO 2007;
- "attività dei servizi di alloggio e ristorazione", incluse nella **Sezione I** della classificazione ATECO 2007, ad eccezione della categoria 56.10.4 (ristorazione ambulante e gelaterie ambulanti) e della categoria 56.10.5 (ristorazione su treni e navi);
- "gestione stabilimenti balneari: marittimi, lacuali e fluviali", rientrante nella categoria **93.29.2** della Sezione R.

Art. 5

Requisiti generali di ammissibilità degli interventi

Gli interventi dovranno essere conformi al Piano di Tutela delle Acque della Regione Puglia (PTA) e alle relative Linee Guida approvati con Deliberazione del Consiglio Regionale n. 230 del 20/10/2009, nonché, se relativi alla realizzazione di sistemi di trattamento appropriato, al Regolamento Regionale n. 26 del 12/12/2011 di "Disciplina degli scarichi di acque reflue domestiche o assimilate alle domestiche di insediamenti di consistenza inferiore ai 2000 A.E., ad esclusione degli scarichi già regolamentati dal S.I.I."

Gli interventi dovranno interessare fabbricati/insediamenti, che:

- siano destinati ai servizi od attività manifatturiere di cui al precedente art.4;
- siano ubicati nel territorio regionale;
- siano conformi a norme edilizie ed urbanistiche.

Qualora gli interventi riguardino la realizzazione di sistemi di trattamento appropriato, si richiede altresì che i fabbricati/insediamenti di pertinenza:

- abbiano consistenza inferiore ai 10.000 A.E;
- non ricadano negli agglomerati individuati dal PTA;
- rilascino reflui domestici od assimilati ai domestici, così come definiti dagli artt. 2 e 3 del su richiamato Regolamento Regionale n. 26 del 12/12/2011.

Se all'intervento di realizzazione di un sistema di trattamento appropriato si abbina un intervento di recupero dei reflui, anche l'intervento di recupero è ammissibile.

Art. 6

Intensità del finanziamento ammissibile

Il contributo pubblico, erogato ai soggetti beneficiari di cui al presente Avviso, non potrà eccedere il 50% dell'investimento complessivo e, in ogni caso, l'importo di € 80.000,00 (euro ottantamila/00).

Il regime di aiuto disciplinato dal presente Avviso rispetta le condizioni del Regolamento (CE) n. 1998/2006 della Commissione del 15 dicembre 2006, relativo alla applicazione degli articoli 87 e 88 del Trattato CE agli aiuti di importanza minore ("de minimis"), così come disciplinato dal Regolamento Regionale n.24 del 21/11/2008 richiamato in epigrafe.

Art. 7

Spese ammissibili a contributo

Norme generali

Le spese sostenute dai soggetti, inseriti utilmente nella graduatoria definitiva approvata in esito alle procedure di selezione di cui al presente Avviso, e perciò destinatari del provvedimento di concessione del finanziamento:

- non devono essere state già finanziate da altri programmi comunitari o nazionali o risorse pubbliche (divieto di cumulo);
- devono rispettare i requisiti di congruità, economicità, e rapporto costi/benefici;
- devono essere pertinenti ed imputabili agli interventi del progetto, contenute nei limiti stabiliti rispetto alla natura, destinazione fisica e temporale dell'intervento da finanziare, e devono costituire importo ragionevole;
- devono essere considerate al lordo di qualsiasi imposta, tributo od onere fiscale, previdenziale ed assicurativo, nel limite in cui tali imposte, tributi ed oneri non siano recuperabili dal beneficiario;
- devono essere state sostenute dalla data di pubblicazione del presente avviso sul BURP fino al 12° mese dalla sottoscrizione dell'atto di impegno di cui al successivo art. 14. e, in ogni caso, non oltre la conclusione del Programma Operativo FESR 2007-2013. La data di sostenimento della spesa è quella del relativo titolo (fattura, ricevuta, etc.).

I pagamenti, per essere ammissibili, devono essere effettuati mediante bonifici od assegni, utilizzando un apposito conto corrente aperto dal beneficiario degli aiuti, sul quale dovranno transitare esclusivamente i predetti pagamenti, gli accrediti delle tranche di contributo ed ulteriori versamenti a copertura e ogni movimentazione riferibile agli investimenti oggetto dell'aiuto. Sono esclusi i pagamenti in contanti.

Tipologia di spesa ammissibili:

Sono ammesse a contributo le seguenti tipologie di spesa:

a) spese per l'esecuzione dei lavori;
b) spese per acquisizione e installazione di macchinari, impianti e attrezzature funzionali all'esercizio dell'intervento;
c) spese generali in misura non superiore al 4% della somma delle spese indicate ai precedenti punti a) e b), intendendo per spese generali: le spese tecniche relative a progettazione, direzione lavori, rilievi, indagini geologiche, le spese afferenti al conto corrente appositamente aperto per l'operazione, etc.

Nel caso di interventi finalizzati alla realizzazione di sistemi di trattamento appropriato, spese per lavori su impianti di trattamento già esistenti sono ammissibili se i lavori sono finalizzati al potenziamento dell'impianto in termini di carico inquinante trattato e/o di qualità dell'effluente, rispetto ai valori prescritti nella relativa autorizzazione. Sono altresì ammesse spese per lavori su impianti esistenti, se detti lavori sono finalizzati ad un adeguamento al Regolamento Regionale n. 26 del 12/12/2011.

Nel caso di interventi finalizzati al recupero di acqua piovana, sono ammessi sia lavori di realizzazione di nuovi impianti, che lavori di ri-funzionalizzazione di impianti esistenti.

Norme di rinvio

Per quanto non specificatamente indicato in questo articolo, si rinvia all' art. 14 delle "Direttive concernenti le procedure di gestione del PO FESR 2007-2013", allegate alla D.G.R. n. 651 del 09/03/2010, nonché al D.P.R. 3 ottobre 2008 n.196, richiamati nella normativa di riferimento in epigrafe.

Art. 8

Modalità e termini di presentazione delle domande

La domanda di contributo, a pena di esclusione, dovrà essere inclusa in busta chiusa e sigillata, redatta in bollo vigente e sottoscritta dal soggetto proprietario. Nel caso di proprietà ascrivibile non a persona fisica ma ad un soggetto di diritto privato, la domanda andrà sottoscritta dal rappresentante legale di detto soggetto. La domanda dovrà essere inviata all'Amministrazione provinciale competente per territorio, completa della documentazione di cui al successivo art.9.

Domanda e relativa documentazione dovranno essere trasmesse in duplice originale.

Si riportano di seguito gli indirizzi delle competenti Strutture, all'interno delle singole Amministrazioni provinciali

PROVINCIA di BARI
Servizio Ambiente
corso Sonnino, 85
70121 BARI

PROVINCIA di BARLETTA-ANDRIA - TRANI
Settore Edilizia e manutenzione e Impianti termici
piazza Plebiscito, 34/35
76121 BARLETTA

PROVINCIA di FOGGIA
Settore Ambiente
piazza XX settembre, 20
71100 FOGGIA

PROVINCIA di BRINDISI	PROVINCIA di LECCE	PROVINCIA di TARANTO
Servizio Ambiente	Servizio Ambiente	Settore Ecologia ed Ambiente
via Annibale De Leo, 3	via Umberto I, 13	via Lago di Bolsena, 2
72100 BRINDISI	73100 LECCE	74100 TARANTO

Le domande di aiuto devono essere trasmesse alla Struttura provinciale di competenza entro 90 (novanta) giorni a decorrere dal giorno successivo alla data di pubblicazione del presente Avviso sul BURP. Nel caso in cui il termine di presentazione della domanda coincida con un giorno non lavorativo, il termine è posticipato al primo giorno lavorativo successivo.
Le domande potranno essere trasmesse a mezzo raccomandata postale con avviso di ricevimento o mediante un'agenzia di recapito autorizzata, ovvero essere consegnate a mano alla Struttura provinciale competente per territorio.
Ai fini della valutazione del rispetto dei termini per la presentazione della domanda farà fede la data del timbro dell'ufficio postale o del corriere autorizzato accettanti, ovvero la data del timbro di arrivo, in caso di recapito a mano.

A seconda della tipologia (rif. tipologie a) e b), riportate nel precedente art.3), sul plico chiuso dovrà essere riportata, a pena di esclusione, la seguente dicitura:

PO FESR 2007-2013 - Asse II - Linea d'Intervento 2.1 - Azione 2.1.3.
"Avviso per la concessione di contributi per la realizzazione di sistemi di trattamento appropriato di reflui domestici od assimilati ai domestici, da realizzarsi ad opera di soggetti giuridici e/o micro- o piccole imprese".

ovvero:

PO FESR 2007-2013 - Asse II - Linea d'Intervento 2.1 - Azione 2.1.3.
"Avviso per la concessione di contributi per la realizzazione di iniziative volte al trattamento e recupero di acqua piovana, da realizzarsi ad opera di soggetti giuridici e/o micro- o piccole imprese".

La Provincia territorialmente interessata non assume responsabilità per eventuali ritardi o disguidi postali.
E' fatto espressamente divieto, per i richiedenti, di partecipare al presente Avviso con due o più domande di ammissione a contributo, relative ad interventi diversi. A pena di esclusione di tutte le domande presentate, ciascun soggetto richiedente potrà partecipare al presente Avviso con una sola domanda di ammissione a contributo, relativa ad un solo intervento, di una o dell'altra tipologia ammesse (rif. art.3 del presente Avviso).

Art. 9
Contenuti della domanda da presentare
e documentazione da allegare

Domanda di partecipazione
Le domanda di partecipazione alla concessione di contributi di cui al presente Avviso dovrà essere redatta in bollo (esclusi i soggetti esentati per legge) secondo lo schema riportato nell' **Allegato 1** dell'Avviso, dovrà fare riferimento esplicito all'Avviso ed all'Azione 2.1.3, Linea di Intervento 2.1 -

Asse II – PO FESR 2007-2013, a valere sui fondi della quale il presente Avviso viene emanato, e dovrà contenere:

- una dichiarazione, resa ai sensi dell'art. 47 del D.P.R. n. 445 del 28 dicembre 2000, in cui il richiedente attesti, tra l'altro:
  - di accettare, senza eccezione alcuna, l'applicazione di tutte le norme legislative e regolamentari, nazionali e comunitarie, vigenti ed applicabili in materia ambientale;
  - di accettare, senza eccezione alcuna, l'applicazione di tutte le norme legislative e regolamentari, nazionali e comunitarie, applicabili in materia di valutazione ambientale degli interventi (Valutazione di Impatto Ambientale, Valutazione di Incidenza, atti di assenso comunque denominati previsti dalle norme istitutive delle aree naturali protette regionali);
  - di essere consapevole del fatto che modifiche dell'iniziativa, delle informazioni e/o dei dati esposti, intervenute successivamente alla chiusura dei termini per la presentazione delle domande e fino alla pubblicazione delle graduatorie e rilevanti ai fini della selezione delle domande di contributo, comportano la decadenza della domanda presentata;
  - di non aver presentato e di non intendere presentare altre domande di concessione di contributo nell'ambito del presente Avviso;
  - che l'impresa possiede i requisiti per la definizione di micro o piccola impresa, così come specificati nel Decreto 18 aprile 2005 del Ministero delle Attività Produttive (pubblicato sulla G.U. n. 238 del 12 ottobre 2005);
  - di essere nel pieno e libero esercizio dei propri diritti, non in liquidazione volontaria e sottoposto a procedure concorsuali;
  - di essere operativo alla data di presentazione della domanda di ammissione a contributo;
  - di operare nel pieno rispetto delle vigenti norme edilizie ed urbanistiche, sul lavoro, sulla prevenzione degli infortuni e sulla salvaguardia dell'ambiente, con particolare riferimento agli obblighi contributivi;
  - di non essere stato destinatario, nei sei anni precedenti la data di presentazione della domanda di concessione di contributi, di provvedimenti di revoca di agevolazioni pubbliche, ad eccezione di quelle derivanti da rinunce da parte delle imprese;
  - di aver restituito agevolazioni erogate per le quali sia stata disposta dall'Organismo competenze la restituzione;
  - di non trovarsi in condizioni tali da risultare un'impresa in difficoltà così come definita dagli Orientamenti comunitari sugli aiuti di Stato per il salvataggio e la ristrutturazione di imprese in difficoltà
  - che tutte le notizie fornite nella domanda e nella documentazione allegata corrispondono al vero.
- l'elenco della documentazione allegata alla domanda di partecipazione.

<u>Documentazione da allegare alla domanda di partecipazione</u>

a) Certificato di Iscrizione nel Registro delle Imprese della C.C.I.A..
b) Titolo di proprietà dell'immobile oggetto di intervento, in copia conforme all'originale ai sensi del D.P.R. n. 445/2000.
c) Dichiarazione, resa ai sensi dell'art. 47 del D.P.R. n. 445 del 28 dicembre 2000 e secondo le modalità stabilite con D.P.C.M. 23/05/2007 in applicazione della cosiddetta "*clausola Deggendorf*" (rif. G.U. serie generale n. 160 del 12/07/2007), con la quale il richiedente attesti di non rientrare tra coloro che hanno ricevuto e, successivamente, non rimborsato o depositato in un conto bloccato gli aiuti che sono individuati quali illegali o incompatibili dalla Commissione europea. La dichiarazione dovrà essere redatta secondo il modello di cui all' **Allegato 2** dell'Avviso.
d) Dichiarazione, resa ai sensi dell'art. 47 del D.P.R. n. 445 del 28 dicembre 2000, ed in ottemperanza a quanto dispone l'art. 6 comma 4 del Regolamento Regionale n.24 del

21/11/2008, con la quale l'impresa attesti se ha percepito altri aiuti *de minimis* durante i due esercizi finanziari precedenti e l'esercizio in corso.

e) Dichiarazione, resa ai sensi dell' 47 del D.P.R. n. 445 del 28 dicembre 2000, con la quale il richiedente attesti il numero degli addetti dell'attività.

f) Fotocopia di un documento di identità del richiedente, che sia in corso di validità, sia chiara e sia leggibile. E' sufficiente una sola fotocopia, a corredo di tutte le sottoscrizioni poste dal richiedente in calce alla domanda di partecipazione ed alle dichiarazioni rese ai sensi del D.P.R n. 445 del 28 dicembre 2000.

g) Progetto dell'intervento, da trasmettere sia su supporto cartaceo che su supporto digitale (CD/DVD), comprendente i seguenti elaborati a firma di un tecnico abilitato:

g1) relazione tecnica generale, descrittiva del progetto, con chiara ed immediata indicazione:
- della localizzazione geografica del sito oggetto dell'intervento in coordinate UTM WGS84 fuso 33N (per la determinazione delle coordinate si può fare riferimento alla procedura indicata nell'Allegato 11 del presente Avviso);
- del numero di Abitanti Equivalenti serviti (da calcolarsi secondo le indicazioni dell' **Allegato 9** dell'Avviso), dell'eventuale recupero (in metri cubi/giorno) di acqua reflua con l'indicazione della destinazione d'uso, nonché dei costi energetici per volume unitario (metro cubo/giorno) di refluo trattato, qualora l'intervento miri a realizzare sistemi di trattamento appropriato di reflui domestici od assimilati ai domestici;
- della dimensione (in metri quadri) della superficie scolante collettata all'impianto di recupero e della tipologia di riutilizzo delle acque recuperate, nonché dei costi energetici per volume unitario (metro cubo) recuperato, qualora l'intervento miri alla realizzazione/ri-funzionalizzazione di impianti di trattamento e recupero di acque piovane;

g2) relazioni tecniche specialistiche, complete dei calcoli preliminari degli impianti. Qualora l'intervento riguardi la realizzazione di sistemi di trattamento appropriato, nella ipotesi di scarico in acque superficiali e per insediamenti di consistenza superiore ai 500 A.E., occorre trasmettere una relazione sulle caratteristiche idrologiche del corpo recettore. Nella ipotesi di scarico sul suolo, occorre trasmettere una relazione geologica/idrogeologica di caratterizzazione del suolo, dalla quale emergano: le caratteristiche fisiche ed idrologiche del terreno accettore e le caratteristiche della falda con l'individuazione dei pozzi esistenti;

g3) elaborati grafici;

g4) computo metrico estimativo redatto mediante applicazione di prezzi desunti dal Prezzario Regionale OO.PP – Anno 2010 o da apposite analisi di nuovo prezzo;

g5) quadro economico di dettaglio dell'intervento e quadro economico di sintesi, con importi (al lordo di IVA, se l'IVA non è recuperabile dal beneficiario) suddivisi nelle tre macrovoci: "lavori", "acquisto ed installazione di macchinari, impianti, attrezzature funzionali all'esercizio dell'intervento", "spese generali";

g6) cronoprogramma dell'intervento;

g7) documentazione fotografica;

g8) estratto di mappa e visure catastali delle particelle oggetto dell'intervento;

g9) piano di sicurezza e coordinamento ai sensi del D.Lgs. n.81/2008, se pertinente;

g10) dichiarazione sostitutiva di atto di notorietà, attestante il regime vincolistico dell'area oggetto di intervento, da redigere secondo lo schema dell'**Allegato 10** del presente Avviso;

g11) stralci cartografici su supporto informatico, da predisporre secondo le modalità riportate nell'**Allegato 11** del presente Avviso.

g12) elenco di tutti gli allegati di progetto, rientranti nelle tipologie su elencate dal punto e1) al punto e11), univocamente numerati e denominati.

Art. 10
Esclusioni

Saranno immediatamente escluse, senza ulteriori verifiche istruttorie, le domande:

- presentate oltre i termini stabiliti dal presente Avviso;
- prive della sottoscrizione in originale del soggetto richiedente;
- prive della fotocopia di un documento di identità del richiedente, che sia in corso di validità;
- relative ad interventi diversi e presentate dallo stesso soggetto;
- non pervenute in busta chiusa e sigillata o prive, sul plico di spedizione, della dicitura di cui al precedente art. 8.

Art. 11
Ammissibilità

Appurata l'assenza di cause di esclusione fra quelle indicate al precedente art. 10, il Responsabile Unico del Procedimento designato dalla Provincia competente per territorio (giusto art. 20 comma 2 delle "Direttive concernenti le procedure di gestione del PO FESR 2007-2013" allegate alla D.G.R. n. 651 del 09/03/2010) procede, attraverso opportuna istruttoria, alla verifica di ammissibilità delle istanze pervenute.

L'istruttoria è tesa ad accertare le seguenti condizioni:

- che la documentazione presentata sia completa e sia conforme all'articolato dell'Avviso ed alla modulistica allegata all'Avviso stesso;
- che il soggetto richiedente rientri nella categoria dei destinatari dell'Avviso, indicati nel precedente art.4;
- che il soggetto non abbia ricevuto specifici aiuti tra quelli indicati dall'art. 4 del D.P.C.M. 23 maggio 2007 e già dichiarati illegittimi dalla Commissione Europea, senza successivamente rimborsarli o depositandoli su un conto bloccato;
- che, nell'esercizio finanziario in corso e nei due esercizi precedenti, il soggetto richiedente non abbia percepito aiuti de minimis i cui importi, sommati all'importo da concedere nell'ambito dell'Avviso oggetto dell'istruttoria, eccedano la soglia di euro 200.000,00;
- che il progetto sia rispondente ai requisiti generali di ammissibilità di cui all'art. 5 del presente Avviso;

Il non verificarsi anche di una sola delle predette condizioni è causa di inammissibilità dell'istanza presentata.

Il R.U.P. di cui sopra potrà richiedere al soggetto istante eventuali integrazioni alla domanda presentata, a mezzo fax e/o raccomandata A/R e i relativi documenti/informazioni dovranno essere inviati nel termine perentorio di 15 (quindici) giorni dalla data di ricevimento della richiesta. La mancata risposta entro il termine suddetto comporterà l'esclusione della relativa domanda dai benefici richiesti.

Nel caso in cui, in sede di istruttoria formale, vengano ravvisati motivi di non ammissibilità o di esclusione delle domande presentate, i soggetti richiedenti riceveranno formale comunicazione dei motivi di esclusione, ai sensi e per gli effetti dell'art. 10 bis della L. 241/90 modificata dalla L. 15/05, al fine di instaurare l'eventuale contraddittorio ivi previsto.

Art. 12
Valutazione dei progetti

I progetti, che abbiano superato la verifica di ammissibilità di cui al precedente art. 11, sono successivamente valutati in base a criteri di selezione e premialità.

Di seguito il dettaglio dei criteri adottati, per interventi di tipologia a) e b) (rif. precedente art. 3)

a) Interventi di realizzazione di sistemi di trattamento appropriato di reflui domestici od assimilabili ai domestici, provenienti da insediamenti isolati destinati a servizi od attività manifatturiere, di consistenza inferiore ai 10.000 Abitanti Equivalenti, non ricadenti in agglomerati individuati dal PTA

Criteri di selezione

Per ciascuno dei criteri sotto definiti, ai progetti si assegna un punteggio secondo un'apposita griglia di valutazione:

CRITERI DI SELEZIONE	PUNTEGGIO MAX
A. Riduzione del carico inquinante (*espresso in Abitanti Equivalenti – A.E.*)	50
B. Recupero della risorsa e riduzione dei prelievi da falda e/o rete idrica	20
C. Contributo unitario richiesto (*espresso dal rapporto tra costo dell'intervento e numero di Abitanti Equivalenti serviti*)	20

I punteggi ottenuti per ciascuno dei criteri si sommano tra loro, per un totale massimo attribuibile a ciascun progetto pari a 90 punti.

Di seguito il dettaglio delle modalità di attribuzione dei punti per ciascun criterio.

A. Riduzione del carico inquinante

Per la stima degli Abitanti Equivalenti serviti dall'impianto si rimanda all'**Allegato 9.** Il punteggio è attribuito proporzionalmente al numero di Abitanti Equivalenti, per classi di carico inquinante:

- da 1 a 50 A.E. - fino a 10 punti attribuiti proporzionalmente
- da 51 a 500 A.E. - da 11 a 20 punti attribuiti proporzionalmente
- da 501 a 2.000 A.E. - da 21 a 30 punti attribuiti proporzionalmente
- da 2.001 a 10.000 A.E. - da 31 a 50 punti attribuiti proporzionalmente

B. Recupero della risorsa e riduzione dei prelievi da falda e/o rete idrica

Il criterio assegna un punteggio massimo di 20 punti, sulla base del volume di acqua recuperata e riutilizzata a fini irrigui, civili od industriali. Il recupero della risorsa deve essere connesso alla riduzione di prelievi da fonti di approvvigionamento convenzionali (es. falda e/o rete idrica). La riduzione dei prelievi da fonti convenzionali andrà accertata per mezzo di debita documentazione probatoria (ad es. documentazione attestante i volumi solitamente prelevati da rete idrica e/o autorizzazione all'emungimento con certificazione dei volumi prelevati da falda).

- da 0 a 10 mc/giorno - fino a 5 punti attribuiti proporzionalmente
- da 11 a 100 mc/giorno - da 6 a 10 punti attribuiti proporzionalmente
- da 101 a 400 mc/giorno - da 11 a 15 punti attribuiti proporzionalmente
- da 401 a 2.000 mc/giorno - da 16 a 20 punti attribuiti proporzionalmente

C. Contributo unitario richiesto (pari al rapporto tra il contributo richiesto, in euro, ed il numero di A.E. serviti)

Il criterio assegna un punteggio massimo di 20 punti, privilegiando interventi a minore richiesta di contributo per singolo Abitante Equivalente.

- da 0 a 100 (€/A.E.) - 20 punti
- da 101 a 500 (€/A.E.) - 15 punti
- da 501 a 1.000 (€/A.E.) - 10 punti
- oltre 1.000 (€/A.E.) - 5 punti

Criteri di premialità

In aggiunta ai punteggi ottenibili in base ai criteri di selezione, ulteriori 10 punti sono assegnati secondo i criteri di premialità sotto definiti.

CRITERI DI PREMIALITA'	PUNTEGGIO
D. Localizzazione dell'intervento in aree sensibili/vincolate del PTA o nei relativi bacini drenanti	3
E. Inserimento paesaggistico dell'intervento mediante impianto di fitodepurazione	2
F. Inserimento paesaggistico dell'intervento mediante impianto di lagunaggio/subirrigazione	2
G. Recupero di acque meteoriche (≥ 5 mc) – v. nota (*)	3

(*) Il recupero di acque meteoriche, pur valutabile ai fini dell'attribuzione di un punteggio di premialità, non è in ogni caso oggetto di finanziamento, se l'intervento è riconducibile alla tipologia a) di cui sopra.

Il punteggio complessivo di ogni progetto è ottenuto dalla somma dei punteggi attribuitigli in base ai criteri di selezione e di premialità, per un totale massimo di 100 punti.
In caso di parità di punteggio fra due o più interventi, sarà data precedenza nell'ordine di graduatoria all'intervento con la maggiore riduzione del carico inquinante espresso in Abitanti Equivalenti. In caso di ulteriore parità, prevarrà l'intervento con il minore costo energetico per volume unitario di refluo trattato.

b) Interventi di trattamento e recupero di acqua piovana

I progetti, per i quali si richiede contributo, devono essere finalizzati al recupero di acqua piovana, che dilava da superfici scolanti di pertinenza della sede operativa dell'impresa richiedente. .

Criteri di selezione

Per ciascuno dei criteri di selezione sotto definiti, ai progetti si assegna un punteggio secondo un'apposita griglia di valutazione:

CRITERI DI SELEZIONE	PUNTEGGIO MAX
A. Area della superficie scolante collettata all'impianto di trattamento e recupero (*espressa in metri quadrati - mq.*)	30
B. Sostanze dilavanti dalla superficie scolante collettata	20
C. Tipo di impianto oggetto dell'intervento	10
D. Destinazione d'uso dell'acqua piovana recuperata	30

I punteggi ottenuti per ciascuno dei criteri si sommano tra loro, per un totale massimo attribuibile a ciascun progetto pari a 90 punti.
Di seguito il dettaglio delle modalità di attribuzione dei punti per ciascun criterio

A. Area della superficie scolante collettata al sistema di recupero

Il criterio assegna un punteggio massimo di 30 punti, attribuendoli proporzionalmente all'area S della superficie scolante, con punteggi limite differenti a seconda della classe di estensione della superficie stessa

- da 2.000 a 10.000 mq - da 0 a 30 punti calcolati con la formula: $\frac{(S-2000)}{8000}\times 30$

- da 10.000 a 50.000 mq - da 0 a 30 punti calcolati con la formula: $\frac{(50000-S)}{40000}\times 30$

B. Sostanze dilavanti dalla superficie scolante
Il criterio attribuisce un punteggio massimo di 20 punti, in funzione della natura delle sostanze dilavanti dalla superficie scolante.
- superficie senza rischio di dilavamento di sostanze pericolose: 10 punti
- superficie con rischio di dilavamento di sostanze pericolose: 20 punti

C. Tipo di impianto oggetto dell'intervento
Il criterio assegna punteggi differenti, a seconda l'intervento riguardi la realizzazione di un nuovo impianto ovvero la ri-funzionalizzazione di un impianto di trattamento e recupero esistente.
- impianto da ri-funzionalizzare: 5 punti
- nuovo impianto da realizzare: 10 punti

D. Destinazione d'uso dell'acqua piovana recuperata
In funzione del tipo di riutilizzo dell'acqua piovana recuperata, il punteggio assegna fino a 30 punti.
- riutilizzo a fini industriali (es. acqua antincendio, di processo, di lavaggio e per cicli termici di processi industriali): 10 punti
- riutilizzo a fini civili (es. acqua per l'alimentazione di sistemi di riscaldamento o raffreddamento; per l'alimentazione di reti duali di adduzione, separate da quelle di acque potabili, destinate al lavaggio ed irrigazione di aree verdi private ed allo scarico di servizi igienici) 20 punti
- riutilizzo a fini irrigui (es. acqua per l'irrigazione di colture destinate sia alla produzione di alimenti per il consumo umano ed animale, sia a fini non alimentari, nonché per l'irrigazione di aree destinate al verde o ad attività ricreative o sportive) 30 punti

Criteri di premialità
In aggiunta ai punteggi ottenibili in base ai criteri di selezione, ulteriori 10 punti sono assegnati sulla base del criterio di premialità sotto definito.

E. Volume di accumulo (in metri cubi) dell'acqua piovana recuperata, per metro quadrato di superficie scolante
Detto x il parametro in questione
- $0,1 \leq x < 0,2$ 5 punti
- $x \geq 0,2$ 10 punti

Il punteggio complessivo di ogni progetto è ottenuto dalla somma dei punteggi attribuitigli in base ai criteri di selezione e premialità, per un totale massimo di 100 punti.
In caso di parità di punteggio fra due o più interventi, sarà data precedenza nell'ordine di graduatoria all'intervento con il minore costo di investimento per metro cubo di acqua recuperata.
In caso di ulteriore parità, prevarrà l'intervento con il minore costo energetico per volume unitario di acqua piovana recuperata.

Per ambedue le tipologie di intervento, al termine della valutazione, il RUP della Provincia territorialmente competente provvede a redigere la graduatoria di merito dei progetti, sulla base dei punteggi complessivi da essi conseguiti.
Le graduatorie di merito nonché gli elenchi delle istanze escluse e/o giudicate inammissibili ai sensi degli artt. 10 e 11 del presente Avviso, con le relative motivazioni, vengono successivamente trasmesse dal RUP al Dirigente Responsabile della Linea di Intervento 2.1.

Art. 13
Approvazione delle graduatorie

Esperita la fase valutativa dei progetti, ad avvenuta definizione delle graduatorie di merito su base provinciale, il Dirigente Responsabile della Linea d'Intervento 2.1 provvede alla approvazione delle stesse a titolo di graduatorie provvisorie, e a curarne la pubblicazione sul BURP e sul sito web della regione www.regione.puglia.it (sezione Bollettino Ufficiale).
Il provvedimento di approvazione delle graduatorie provvisorie, oltre a comprendere gli elenchi, su base provinciale, delle istanze ammesse, contiene anche l'elenco delle istanze escluse o giudicate inammissibili in esito alle valutazioni istruttorie, con le relative motivazioni.
In conformità a quanto previsto dall'art. 5 delle "Direttive" di cui alla D.G.R. n. 651 del 09/03/2010, dalla data di pubblicazione della graduatoria provvisoria, i soggetti interessati hanno 20 (venti) giorni di tempo per presentare eventuali osservazioni e motivate opposizioni al Responsabile della Linea di Intervento, presso la Struttura regionale indicata al successivo art. 22.
Sulla base delle osservazioni/opposizioni intervenute, il Responsabile della Linea di Intervento, entro i successivi 20 (venti) giorni, provvede ad approvare le graduatorie definitive e ad ammettere a contribuzione finanziaria, nei limiti di importo di cui all'art.6 del presente Avviso, le domande presentate, nel rispetto della graduatorie stesse fino al limite delle disponibilità finanziarie di cui all'art.3 dell'Avviso.
Per ciascun intervento ammesso a finanziamento, la graduatoria definitiva riporta l'importo del contributo da concedere.
Alla stessa stregua del provvedimento di approvazione delle graduatorie provvisorie, il provvedimento di approvazione delle graduatorie definitive viene pubblicato sul BURP e sul sito web della regione www.regione.puglia.it (sezione Bollettino Ufficiale).
Le pubblicazioni di cui al presente articolo sul Bollettino Ufficiale della Regione Puglia (v. anche www.regione.puglia.it – sezione Bollettino Ufficiale) valgono quali comunicazioni agli interessati ai sensi dell'art. 8 comma 3 della L. 241/1990 e s.m.i.. La Struttura regionale responsabile si esime dall'obbligo di trasmettere ulteriori comunicazioni ai soggetti interessati, in merito agli esiti delle valutazioni ed all'approvazione delle graduatorie provvisorie e definitive.

Art. 14
Impegno dei beneficiari

A seguito della approvazione delle graduatorie definitive, la Regione Puglia – Servizio Tutela delle Acque, in qualità di Struttura regionale responsabile del procedimento ai sensi del successivo art. 22, provvede a trasmettere, ai soggetti classificatisi utilmente in graduatoria, un atto di impegno che i beneficiari sono tenuti a sottoscrivere, a titolo di accettazione del contributo. I contenuti dell'atto di impegno sono quelli riportati nell'**Allegato 3** del presente Avviso.
Con la sottoscrizione dell'atto, il beneficiario si impegna, tra l'altro:

- ad applicare la normativa comunitaria in tema di pubblicità e informazione circa il finanziamento con fondi comunitari;
- ad applicare e rispettare le disposizioni in materia di contrasto al lavoro non regolare;
- a conservare e rendere disponibile per ogni azione di verifica e controllo la documentazione relativa all'operazione finanziata per almeno tre anni successivi alla chiusura del PO FESR 2007-1013 o alla sua chiusura parziale;
- a rispettare le procedure di monitoraggio fisico e finanziario dell'intervento;

- a rispettare il cronoprogramma;
- a rispettare le procedure di rendicontazione;
- a rispettare le norme in tema di ammissibilità delle spese;
- a rispettare la normativa in tema di ambiente e pari opportunità nell'attuazione dell'operazione ove pertinente;
- a rispettare il divieto di doppio finanziamento delle attività (divieto di cumulo);
- a garantire la stabilità dell'operazione (vincolo di destinazione) per almeno 3 anni dal completamento dell'intervento.

L'atto di impegno sottoscritto deve essere restituito alla Regione Puglia – Servizio Tutela delle Acque, inderogabilmente entro 15 (quindici) giorni a partire dalla data di ricezione dell'atto da parte del beneficiario. Qualora il termine di restituzione dell'atto di impegno coincida con un giorno non lavorativo, il termine è posticipato al primo giorno lavorativo successivo.
L'impegno potrà essere trasmesse a mezzo raccomandata postale con avviso di ricevimento o mediante un'agenzia di recapito autorizzata, ovvero essere consegnato a mano.
Ai fini del rispetto dei termini per la restituzione dell'atto di impegno, farà fede la data di arrivo dell'atto medesimo alla Regione Puglia – Servizio Tutela delle Acque.
La mancata restituzione dell'atto di impegno entro il termine fissato equivale alla rinuncia al contributo.
La Regione Puglia – Servizio Tutela delle Acque non assume responsabilità alcuna per eventuali ritardi o disguidi postali.

Art. 15
Modalità di erogazione del contributo

Sottoscritto l'atto di impegno, il beneficiario potrà presentare richiesta di un acconto, a titolo di anticipazione, nel limite massimo del 50% del contributo concessogli. La richiesta di acconto dovrà essere redatta secondo il modello di cui all'**Allegato 5** del presente Avviso.
L'acconto a titolo di anticipo potrà essere concesso, previa presentazione di una fidejussione bancaria o assicurativa pari al 110% dell'acconto richiesto (secondo lo schema dell'**Allegato 6** dell'Avviso). E' altresì necessario, che la richiesta di anticipo sia subordinata alla attestazione di avvenuto concreto inizio dei lavori, da presentare alla Regione secondo il modello di cui all'**Allegato 4** dell'Avviso.
A conclusione della realizzazione dell'intero progetto del sistema di trattamento appropriato, il beneficiario potrà presentare, al Responsabile della Linea d'Intervento 2.1, domanda di saldo **(Allegato 7)** completa di quietanze di tutte le spese materiali e spese generali sostenute **(Allegato 8)**.
Il Responsabile della Linea di Intervento, entro i successivi 45 (quarantacinque) giorni, eseguiti gli accertamenti di regolare esecuzione delle opere, provvederà a liquidare il saldo.
L'importo liquidabile a saldo sarà determinato sulla base del contributo finanziario complessivo ammesso, verificato alla conclusione delle procedure istruttorie ed al netto di anticipazioni già erogate.
Ai sensi del'art.1, comma 1 del Decreto 24 ottobre 2007, alle domande di pagamento dovrà essere allegato il Documento Unico di Regolarità Contributiva (DURC) in corso di validità.

Art. 16
Modalità e tempi di esecuzione dell'intervento

L'inizio dei lavori dovrà avvenire entro il termine massimo di 60 (sessanta) giorni dalla sottoscrizione dell'atto di impegno di cui al precedente art. 14.
Dell'inizio dei lavori, il soggetto beneficiario dovrà dare comunicazione alla Regione Puglia – Servizio Tutela delle Acque entro 15 (quindici) giorni dall' avvio degli stessi.

L'inizio dei lavori può aver luogo anche prima della sottoscrizione dell'atto di impegno (in ogni caso non è ammesso un avvio antecedente la data di pubblicazione del presente Avviso sul BURP). Nel caso di avvio dei lavori antecedente la sottoscrizione dell'atto di impegno, la relativa comunicazione dovrà pervenire alla Regione entro 15 (quindici) giorni dalla sottoscrizione. Nell'attestazione del concreto inizio (rif. **Allegato 4**), il beneficiario dovrà inoltre indicare le generalità del Direttore dei Lavori (nome, cognome, codice fiscale, titolo professionale, recapito postale e telefonico) ed allegare fotocopia del relativo documento di riconoscimento. La comunicazione dovrà inoltre essere completata dalla dichiarazione, resa dal suddetto direttore dei lavori ai sensi dell' art. 47 del D.P.R. 28/12/2000, n. 445, circa l'accertata regolarità delle norme di sicurezza sul lavoro allestite nel cantiere, ovvero adottate in conformità delle disposizioni vigenti e del "Piano della Sicurezza", se pertinente.
Gli interventi dovranno concludersi entro 12 (dodici) mesi dalla sottoscrizione dell'atto di impegno.

Art. 17
Proroghe e varianti

Eventuali proroghe e/o varianti al progetto finanziato vanno preventivamente concesse e/o autorizzate dalla Regione Puglia - Servizio Tutela delle Acque, previa istruttoria della Provincia territorialmente competente, alla quale le richieste di proroghe e/o varianti andranno indirizzate.
Il termine di conclusione dell'intervento, definito al precedente art.16, potrà in generale essere prorogato soltanto in presenza di cause ostative, oggettivamente valutabili, che impediscano la conclusione dell'intervento entro il termine stabilito, indipendentemente dalla volontà del soggetto beneficiario.
Il beneficiario può rimodulare il quadro economico dell'intervento, fino al 20% in aumento o in diminuzione rispetto all'importo previsto nel quadro economico del progetto approvato, previa istruttoria della Provincia territorialmente competente ed autorizzazione della Regione.
Rimodulazioni in aumento, pur autorizzate, non consentono incrementi dell'aiuto concesso sulla base del quadro economico iniziale; resta anche confermata la soglia della macrovoce "spese generali" che, nel nuovo quadro economico, non può eccedere il 4% della somma delle altre due macrovoci , "lavori" e "acquisto e installazione di macchinari " (rif. precedente art. 7).
Rimodulazioni in diminuzione devono comunque preservare la piena funzionalità dell'opera e, se autorizzate, determinano il ricalcolo dell'aiuto concedibile, secondo i criteri di cui al precedente art. 6.
In nessun caso sono ammesse varianti al progetto che possano modificarne il punteggio assegnatogli in fase valutativa e cambiarne la posizione nell'ordine della graduatoria approvata (sia che si tratti di varianti in aumento, sia che si tratti di varianti in diminuzione dei costi dell'intervento).

Art. 18
Controlli in loco ed ispezioni in corso d'opera

Gli interventi finanziati saranno soggetti a verifica mediante controlli in loco, previa idonea e tempestiva comunicazione al soggetto beneficiario interessato alla verifica.
Detti controlli sono finalizzati all'accertamento della legittimità della documentazione amministrativo-contabile, della gestione finanziaria e delle procedure, nel rispetto della normativa regionale, nazionale e comunitaria in materia. Le ispezioni saranno volte alla verifica della corretta esecuzione delle attività progettuali, opere e lavori e della loro conformità ai progetti approvati.
I suddetti controlli sono finalizzati anche alla verifica del rispetto degli obblighi in materia di informazione e pubblicità da parte dei soggetti finanziati, nonché del rispetto della stabilità delle operazioni ai sensi dell'art. 18 comma 2 delle "Direttive" approvate con D.G.R. n. 651 del 09/03/2010.

Art. 19
Revoca dei contributi

Ove nel corso dei controlli disposti ai sensi del precedente art. 18 venga accertato, in qualsiasi modo, il mancato rispetto delle disposizioni del presente Avviso ovvero delle normative comunitarie, nazionali e regionali, i contributi concessi saranno sospesi o revocati, con recupero delle somme erogate.
La revoca dei contributi sarà effettuata, previa diffida, ai sensi dell'art.17 delle "Direttive" approvate con D.G.R. n. 651 del 09/03/2010.
Gli aiuti sono, altresì, revocati, qualora gli interventi realizzati non assicurino la funzionalità dell'opera.
In caso di mancato concreto avvio dei lavori o completamento funzionale dell'opera, il Responsabile di Linea di Intervento 2.1 ed il Responsabile di Azione 2.1.3, sentita l'Autorità di Gestione, procederanno alla revoca del contributo finanziario ed al recupero delle somme già erogate.
In assenza di formale e valida richiesta di saldo prodotta dal beneficiario nei 30 (trenta) giorni successivi ai termini assegnati per la realizzazione dell'intervento, si procederà alla revoca del finanziamento concesso ed al recupero delle somme eventualmente liquidate per acconto.
Il recupero dei contributi non più dovuti sarà effettuato dalla Regione Puglia secondo le disposizioni di cui all'art. 17 delle "Direttive" approvate con D.G.R. n. 651 del 09/03/2010, dei Reg. (CE) 1083/06 e relativo Regolamento CE di Attuazione 1828/06 ovvero, in quanto diversamente applicabili, secondo le norme del codice di procedura civile e della legge fallimentare.

Art. 20
Recesso - Rinuncia agli impegni -Trasferimento degli impegni

Per recesso dagli impegni assunti s'intende la rinuncia volontaria al contributo.
L'istanza di rinuncia deve essere presentata dal beneficiario al Responsabile della Linea d'Intervento 2.1.
In linea generale, il recesso dagli impegni assunti con la sottoscrizione dell'atto di impegno di cui al precedente art. 14 è possibile in qualsiasi momento del periodo d'impegno. Il recesso per rinuncia volontaria comporta la decadenza totale dall'aiuto ed il recupero delle somme già erogate, maggiorate degli interessi legali.
Non sono ammessi, a pena di revoca del finanziamento, cambiamenti del soggetto beneficiario, fino al termine dell'intervento.

Art. 21
Tutela della privacy

Ai sensi del D.Lgs. n.196/2003 e s.m.i., i dati personali forniti dai soggetti partecipanti alla presente procedura saranno raccolti e trattati, anche con l'uso di sistemi informatizzati, dal personale delle Province territorialmente competenti e della Regione Puglia, per le finalità di gestione della procedura di selezione e per i provvedimenti conseguenti.
Il trattamento dei dati avviene nella piena tutela dei diritti e della riservatezza delle persone, secondo i principi di correttezza, liceità, pertinenza e trasparenza. I dati personali verranno trattati anche con strumenti informatici ed utilizzati nell'ambito del procedimento, anche per fini statistici.

Art. 22
Responsabile del procedimento ed accesso agli atti

Ai sensi della L. 241/90 la Struttura amministrativa responsabile dell'adozione del presente Avviso è la:

Regione Puglia – Area Politiche per la Riqualificazione, la Tutela e la Sicurezza Ambientale e per l'Attuazione delle Opere Pubbliche – Servizio Tutela delle Acque,
via delle Magnolie 6/8 Z.I, 70026 - Modugno (BA).
PEC: servizio.tutelacque@pec.rupar.puglia.it
Responsabile della Linea d'Intervento 2.1 – Asse II – PO FESR 2007-2013:
dott.ssa Maria Antonia Iannarelli

Il diritto di accesso di cui all'art. 22 della Legge 241/90 e s.m.i. viene esercitato, mediante richiesta motivata scritta alla suindicata Struttura amministrativa responsabile dell'adozione dell'Avviso, con le modalità di cui all'art. n. 25 della citata Legge.

Art. 23
Informazioni sull'Avviso

La Regione Puglia – Area Politiche per la Riqualificazione, la Tutela e la Sicurezza Ambientale e per l'Attuazione delle Opere Pubbliche – Servizio Tutela delle Acque, sentite le Province, potrà apportare al presente Avviso qualunque modifica ritenuta opportuna.
Tali eventuali modifiche saranno pubblicizzate con le modalità ordinarie.
Ai sensi dell'art. 7, comma 2, lettera d) del Reg. CE n.1828/2006 l'elenco dei beneficiari, le denominazioni delle operazioni e l'importo del finanziamento pubblico destinato al finanziamento delle operazioni, saranno pubblicati sul sito internet della Regione.

Il presente Avviso è reperibile in Internet sui siti istituzionali delle Province e sul sito della Regione Puglia www.regione.puglia.it.

Ulteriori informazioni possono essere richieste a:
Responsabile dell'Azione 2.1.3: ing. Antonio Mattia
tel: 0805407872
fax: 0805407870
email: a.mattia@regione.puglia.it

REGIONE PUGLIA
PO FESR 2007-2013
ASSE II - LINEA D'INTERVENTO 2.1 – AZIONE 2.1.3

ALLEGATO N. 1

MODULO DI DOMANDA (SCHEMA) **Marca da bollo di € 14,62**

Spett. PROVINCIA di _____
_____

Oggetto: Avviso pubblico per la presentazione delle domande di contributo per la realizzazione di "Sistemi di trattamento appropriato di reflui domestici od assimilati ai domestici, provenienti da attività di servizi e di micro e piccole imprese manifatturiere (fino a 50 addetti), isolate, di consistenza inferiore a 10.000 A.E., non ricadenti negli agglomerati individuati dal PTA, ed iniziative volte al trattamento e recupero di acqua piovana".

Il sottoscritto _____nato a _____
il _____ e residente a _____ in via/piazza
_____, C.F. _____, in qualità di
_____dell'impresa _____
forma giuridica _____ con sede legale in _____,
prov. _____, CAP _____ via e n. civ. _____,
tel. _____, fax _____ , e-mail _____, PEC _____

CHIEDE

che il programma di investimenti teso alla realizzazione di (*barrare la casella di interesse)*

☐ **interventi di trattamento appropriato di reflui domestici od assimilati ai domestici, provenienti da attività di servizi e di micro e piccole imprese manifatturiere, isolate, di consistenza inferiore a 10.000 A.E., non ricadenti negli agglomerati individuati dal PTA**

☐ **interventi di trattamento e recupero di acqua piovana**

a valere su fondi del PO FESR 2007/2013 – Asse II - Linea d'Intervento 2.1 – Azione 2.1.3, a localizzarsi in _____, prov._____,via/contrada/str.vic. _____ , censito in Catasto al foglio di mappa n __ , part.lla _____ , il cui costo complessivo è pari ad € _____ e dettagliato nella documentazione a corredo della presente domanda, venga ammesso a beneficiare del contributo previsto dall'Avviso pubblico in oggetto.

A tal fine, ai sensi dell'art. 47 del D.P.R. n. 445 del 28 dicembre 2000, consapevole delle responsabilità anche penali derivanti dal rilascio di dichiarazioni mendaci e della conseguente decadenza dai benefici concessi sulla base di una dichiarazione non veritiera ai sensi degli articoli 75 e 76 del medesimo D.P.R. n. 445/2000,

DICHIARA

– di accettare, senza eccezione alcuna, l'applicazione di tutte le norme legislative e regolamentari nazionali e comunitarie, vigenti ed applicabili in materia ambientale;

- di accettare, senza eccezione alcuna, l'applicazione di tutte le norme legislative e regolamentari nazionali e comunitarie, vigenti ed applicabili in materia di valutazione ambientale degli interventi (Valutazione di Impatto Ambientale, Valutazione di Incidenza, atti di assenso comunque denominati previsti dalle norme istitutive delle Aree Naturali Protette regionali, ecc.);

- di essere consapevole del fatto che le modifiche dell'iniziativa, delle informazioni e/o dei dati esposti, intervenute successivamente alla chiusura dei termini per la presentazione delle domande e fino alla pubblicazione delle graduatorie e rilevanti ai fini della selezione delle domande di contributo, comportano la decadenza della presente domanda;

- di non aver presentato e di non intendere presentare altre domande di concessione di contributo nell'ambito del presente Avviso;

- che l'impresa che l'impresa possiede i requisiti per la definizione di micro o piccola impresa, così come specificati nel Decreto 18 aprile 2005 del Ministero delle Attività Produttive (pubblicato sulla G.U. n. 238 del 12 ottobre 2005);

- di essere nel pieno e libero esercizio dei propri diritti, non in liquidazione volontaria e sottoposto a procedure concorsuali;

- di essere operativo alla data di presentazione della domanda di ammissione a contributo;

- di operare nel pieno rispetto delle vigenti norme edilizie ed urbanistiche, sul lavoro, sulla prevenzione degli infortuni e sulla salvaguardia dell'ambiente, con particolare riferimento agli obblighi contributivi;

- di non essere stato destinatario, nei sei anni precedenti la data di presentazione della domanda di concessione di contributi, di provvedimenti di revoca di agevolazioni pubbliche, ad eccezione di quelle derivanti da rinunce da parte delle imprese;

- di aver restituito agevolazioni erogate per le quali sia stata disposta dall'Organismo competenze la restituzione;

- di non trovarsi in condizioni tali da risultare un'impresa in difficoltà così come definita dagli Orientamenti comunitari sugli aiuti di Stato per il salvataggio e la ristrutturazione di imprese in difficoltà, pubblicati sulla GUCE C 244 del 01/10/2004 ;

- che tutte le notizie fornite nella presente domanda e negli altri allegati corrispondono al vero;

- che l'indirizzo al quel inviare la corrispondenza è il seguente _____ email _____PEC _____;

- che la domanda di contributo ed i relativi allegati sono stati redatti in conformità alla modulistica predisposta dalla Regione Puglia. Le informazioni fornite nella domanda e nei relativi allegati hanno valenza di autocertificazione e/o dichiarazione sostitutiva di atto di notorietà ai sensi degli articoli 46 e 47 del DPR 445/2000;

- che l'Avviso e tutti i relativi Allegati sono stati letti, compresi ed accettati senza alcuna riserva.

Alla presente domanda, il sottoscritto altresì

ALLEGA

la seguente documentazione:

1) certificato di iscrizione nel Registro delle Imprese della C.C.I.A;

2) titolo di proprietà dell'immobile oggetto dell'intervento, in copia conforme all'originale ai sensi del D.P.R. n. 445/2000;

3) dichiarazione, resa ai sensi dell'art. 47 del D.P.R. n. 445 del 28 dicembre 2000, secondo il disposto dell'art. 1 comma 1223 della Legge 27/12/2006 n.296 come regolamentata dal decreto di attuazione, D.P.C.M. 23/05/2007 (rif. G.U. serie generale n.160 del 12/07/2007), in attuazione della "giurisprudenza Deggendorf" (cosiddetta clausola Deggendorf). La dichiarazione è redatta sul modello dell'Allegato 2 dell'Avviso in oggetto;

4) dichiarazione, resa ai sensi dell'art. 47 del D.P.R. n. 445 del 28 dicembre 2000, ed in ottemperanza a quanto dispone l'art. 6 comma 4 del Regolamento Regionale n.24 del 21/11/2008, relativa agli importi di altri, eventuali, aiuti de minimis percepiti durante i due esercizi finanziari precedenti e l'esercizio in corso;

5) dichiarazione, resa ai sensi dell'art. 47 del D.P.R. n. 445 del 28 dicembre 2000), con attestazione del numero di addetti dell'impresa;

6) fotocopia del proprio documento di identità _____

7) progetto dell'intervento proposto, su supporto cartaceo e digitale, comprendente:
   - relazione tecnica generale;
   - relazioni tecniche specialistiche;
   - elaborati grafici;
   - computo metrico estimativo;
   - quadro economico dell'intervento;
   - crono programma dell'intervento;
   - documentazione fotografica;
   - estratto di mappa e visure catastali delle particelle oggetto dell'i'intervento;
   - Piano di Sicurezza e Coordinamento ai sensi del D.Lgs. n.81/2008 (*da aggiungere se pertinente*);
   - dichiarazione sostitutiva di atto di notorietà, attestante il regime vincolistico dell'area oggetto dell'intervento, predisposta secondo il modello dell'Allegato 10 dell'Avviso in oggetto;
   - stralci cartografici su supporto informatico, da predisporre secondo le indicazioni dell'Allegato 11 dell'Avviso in oggetto;
   - elenco di tutti gli allegati di progetto, univocamente numerati e denominati.

Luogo e data_____ firma)……

REGIONE PUGLIA
PO FESR 2007-2013
ASSE II - LINEA D'INTERVENTO 2.1 – AZIONE 2.1.3

ALLEGATO N. 2

DICHIARAZIONE SOSTITUTIVA DI ATTO NOTORIO
(ex art. 47 D.P.R. n. 445 del 28 dicembre 2000)

Spett. PROVINCIA di _____
_____

Oggetto: Avviso pubblico per la presentazione delle domande di contributo per la realizzazione di "Sistemi di trattamento appropriato di reflui domestici od assimilati ai domestici, provenienti da attività di servizi e di micro e piccole imprese manifatturiere (fino a 50 addetti), isolate, di consistenza inferiore a 10.000 A.E., non ricadenti negli agglomerati individuati dal PTA, ed iniziative volte al trattamento e recupero di acqua piovana".

Il sottoscritto _____ nato a _____ il _____ e residente a _____ in via/piazza _____, C.F. _____, in qualità di _____ dell'impresa _____ forma giuridica _____ con sede legale in _____, prov. _____, CAP _____ via e n. civ. _____, tel. _____, fax _____, email _____, PEC _____

consapevole delle responsabilità anche penali derivanti dal rilascio di dichiarazioni mendaci e della conseguente decadenza dai benefici concessi sulla base di una dichiarazione non veritiera ai sensi degli articoli 75 e 76 del D.P.R. n. 445 del 28 dicembre 2000, al fine di usufruire del finanziamento previsto dall'Avviso in oggetto, qualificabile come aiuto di stato ai sensi dell'art.87 del Trattato istitutivo delle comunità europee

DICHIARA
(*barrare la voce di pertinenza)*

☐ di non aver mai ricevuto, neanche secondo la regola *de minimis*, gli aiuti di Stato dichiarati incompatibili con le decisioni della Commissione europea indicate nell'art.4 del D.P.C.M. 23 maggio 2007 (pubblicato nella Gazzetta Ufficiale della Repubblica Italiana del 12 luglio 2007 n.160), adottato ai sensi dell'art. 1, comma 1223, della legge 27 dicembre 2006 n. 296, pubblicato nella G.U. serie generale n.160 del 12/7/2007;

☐ di aver beneficiato, secondo la regola *de minimis*, degli aiuti di Stato dichiarati incompatibili con la decisione della Commissione Europea indicata nell'art. 4 del D.P.C.M. 23 maggio 2007 (pubblicato nella Gazzetta Ufficiale della Repubblica Italiana del 12 luglio 2007 n. 160), adottato ai sensi dell'art. 1, comma 1223, della legge 27 dicembre 2006 n. 296, pubblicato nella G.U. serie generale n. 160 del 12/7/2007, per un ammontare totale di euro

..... e di non essere pertanto tenuto all'obbligo di restituzione delle somme fruite;

☐ di aver rimborsato in data *(gg/mese/anno)* ..../..../..... mediante..... *(indicare il mezzo utilizzato: modello F24, cartella di pagamento, ecc... con cui si è proceduto al rimborso)* la somma di euro .....,.... comprensiva degli interessi calcolati ai sensi del Capo V del Regolamento (CE) 21/4/2004 n. 794/2004 relativa all'aiuto di Stato soggetto al recupero e dichiarato incompatibile con decisione della Commissione europea indicata nell'art. 4, comma 1, lettera ..... *[specificare a quali lettere a),b),c) o d]* del D.P.C.M. adottato ai sensi dell'art. 1, comma 1223, della legge 27 dicembre 2006 n. 296, pubblicato nella G.U. serie generale n.160 del 12/7/2007;

☐ di aver depositato nel conto di contabilità speciale acceso presso la Banca d'Italia la somma di euro .....,.... , comprensiva degli interessi calcolati ai sensi del Capo V del Regolamento (CE) 21/4/2004 n. 794/2004 relativa all'aiuto di Stato soggetto al recupero e dichiarato incompatibile con decisione della Commissione europea indicata nell'art. 4, comma 1, lettera ..... *[specificare a quali lettere a),b),c) o d]* del D.P.C.M. adottato ai sensi dell'art.1, comma 1223, della legge n. 296/06.

Luogo e data_____ firma)…….

REGIONE PUGLIA
PO FESR 2007-2013
ASSE II - LINEA D'INTERVENTO 2.1 – AZIONE 2.1.3

ALLEGATO N. 3

ATTO DI IMPEGNO (SCHEMA)

Spett.le Impresa_____

Via _____

Oggetto: Vs. istanza a riscontro dell'Avviso pubblico per la presentazione delle domande di contributo per la realizzazione di "Sistemi di trattamento appropriato di reflui domestici od assimilati ai domestici, provenienti da attività di servizi e di micro e piccole imprese manifatturiere (fino a 50 addetti), isolate, di consistenza inferiore a 10.000 A.E., non ricadenti negli agglomerati individuati dal PTA, ed iniziative volte al trattamento e recupero di acqua piovana", a valere sul PO FESR 2007 – 2013, presentata il …./…./…. e contraddistinta dal seguente numero ……. (*numero da citare sempre nella corrispondenza*).

Vi informiamo che la Regione Puglia con Atto Dirigenziale n° …... del …./…../…. ha approvato il progetto di intervento da Voi proposto, per gli importi di seguito indicati

TABELLA RIEPILOGATIVA

Categorie di spesa	Importo richiesto	Importo ammesso
esecuzione dei lavori		A
acquisizione e installazione di macchinari, impianti e attrezzature funzionali all'esercizio dell'intervento		B
spese generali		C
TOTALI		

Importo complessivo del contributo concedibile *(somma di A + B + C)* € _____

Il presente atto, fermo restando quanto previsto dall'Avviso pubblico e dal Regolamento (CE) n. 1998/2006 della Commissione Europea, impegna il beneficiario che lo sottoscrive, al rispetto delle seguenti condizioni:

- il progetto dovrà essere realizzato entro 12 (dodici) mesi a decorrere dalla data di sottoscrizione del presente atto, e la relativa documentazione giustificativa di spesa, presentata per la rendicontazione finale, dovrà essere presentata entro i 2 (due) mesi successivi. Si intende realizzato il progetto per il quale siano stati completati gli interventi previsti, acquisite le relative fatture e sostenuti i relativi costi;

- il progetto dovrà essere realizzato secondo le modalità indicate dal beneficiario nella documentazione allegata alla istanza presentata, ed in ottemperanza alle disposizioni dell'Avviso.

Con la sottoscrizione del presente atto, il beneficiario si impegna inoltre a rispettare l'Avviso e quanto riportato nella domanda presentata e negli allegati e, in particolare:

- a rispettare il cronoprogramma dell'intervento;
- ad attestare il concreto inizio dei lavori e ad indicare il nominativo del Direttore dei Lavori, secondo quanto disposto dall'art. 16 dell'Avviso;
- a risarcire ogni eventuale danno che dovesse prodursi alla Regione Puglia a causa della mancata o incompleta realizzazione del progetto;
- a farsi carico di ogni maggiore onere che si dovesse rivelare necessario per portare a termine il progetto;
- a fornire tutte le informazioni relative al monitoraggio fisico e finanziario dell'intervento;
- ad applicare e rispettare le disposizioni in materia di contrasto al lavoro non regolare;
- a rispettare la normativa in tema di ambiente e pari opportunità nell'attuazione dell'operazione ove pertinente;
- a rispettare il divieto di doppio finanziamento delle attività (divieto di cumulo);
- a rispettare le norme in tema di ammissibilità delle spese;
- a conservare e rendere disponibile la documentazione relativa all'operazione ammessa a contributo finanziario, ivi compresi tutti i giustificativi di spesa, nonché a consentire le verifiche in loco, a favore delle autorità di controllo regionali, nazionali e comunitarie per almeno tre anni successivi alla chiusura procedurale del PO FESR 2007-2013;
- a garantire (ove pertinente) l'applicazione degli artt. 8 e 9 del Reg. (CE) n. 1828/2006 in materia di informazione e pubblicità del finanziamento con fondi comunitari dell'intervento di cui trattasi, secondo le indicazioni contenute nel "Manuale dell'Autorità di gestione del PO FESR Puglia 2007-2013 – Allegato15" (rif. sito web www.fesrpuglia.eu);
- ad assicurare l'operatività dell'intervento entro il termine programmato in sede di istanza di ammissione a contribuzione finanziaria e comunque entro la chiusura procedurale del PO FESR 2007-2013;
- a garantire, ai sensi dell'art. 18 comma 2 delle "Direttive" approvate con D.G.R. n. 651 del 09/03/2010, che le operazioni ammesse a contribuzione finanziaria, pena il recupero di quanto concesso, per i 3 (tre) anni successivi al loro completamento non subiscano modifiche sostanziali:
  - che ne alterino la natura o le modalità di esecuzione, o che procurino un vantaggio indebito ad un'impresa o a un Ente pubblico;
  - che siano il risultato di un cambiamento nella natura della proprietà di una infrastruttura o della cessazione di una attività produttiva;
- ad obbligarsi, nel caso di revoca del contributo, a restituire alla Regione Puglia le somme da quest'ultima anticipate, maggiorate degli interessi legali nel caso di versamento delle stesse su conti correnti fruttiferi, restando a totale carico del medesimo soggetto beneficiario tutti gli oneri relativi all'intervento;
- a partecipare al finanziamento dell'intervento con un apporto in capitale proprio non inferiore al 50% dell'investimento complessivo.

L'atto di impegno, sottoscritto dal Legale rappresentante del soggetto richiedente, dovrà essere restituito al seguente indirizzo:

Regione Puglia
Area Politiche per la Riqualificazione, la Tutela e la Sicurezza Ambientale e per l'Attuazione delle Opere Pubbliche
Servizio Tutela delle Acque,
via delle Magnolie 6/8 Z.I, 70026 - Modugno (BA).

inderogabilmente entro 15 (quindici) giorni dalla ricezione. Laddove l'atto di impegno sottoscritto non venga restituito entro detto termine, si riterrà che il soggetto beneficiario non sia più interessato e che rinunci al contributo.

Eventuali inadempienze, rispetto agli impegni assunti ed alle prescrizioni sancite nel presente atto e nell'Avviso pubblico, determineranno la revoca del contributo concesso ed il recupero delle anticipazioni erogate, maggiorate degli interessi legali e dei costi di recupero.

Per quanto non previsto dal presente atto faranno testo le disposizioni comunitarie, nazionali e regionali emanate per l'applicazione del PO FESR Puglia 2007-2013 – Asse II - Linea d'Intervento 2.1 – Azione 2.1.3

Per accettazione ed adesione al contenuto del presente atto d'impegno:

Luogo e data _____

Il Legale rappresentante dell'impresa

_____

La firma apposta viene autenticata ai sensi dell'art. 38 comma 3 del D.P.R. n. 445 del 28 dicembre 2000, allegando copia fotostatica di valido documento di identità

Informazioni per l'accredito del contributo:

Banca	
Agenzia	
Codice IBAN	
Numero C/C	

Luogo e data _____

Il Legale rappresentante dell'impresa

_____

La firma apposta viene autenticata ai sensi dell'art. 38 comma 3 del D.P.R. n. 445 del 28 dicembre 2000, allegando copia fotostatica di valido documento di identità

REGIONE PUGLIA
PO FESR 2007-2013
ASSE II - LINEA D'INTERVENTO 2.1 – AZIONE 2.1.3

ALLEGATO N. 4

ATTESTAZIONE DI INIZIO LAVORI (SCHEMA)

Spett. Regione Puglia
Area Politiche per la Riqualificazione, la Tutela e la Sicurezza ambientale, e per l'Attuazione delle Opere Pubbliche
Servizio Tutela delle Acque
Via delle Magnolie, 6/8 Z.I.
70026 Modugno - (BA)

Oggetto: Avviso pubblico per la presentazione delle domande di contributo per la realizzazione di "Sistemi di trattamento appropriato di reflui domestici od assimilati ai domestici, provenienti da attività di servizi e di micro e piccole imprese manifatturiere (fino a 50 addetti), isolate, di consistenza inferiore a 10.000 A.E., non ricadenti negli agglomerati individuati dal PTA, ed iniziative volte al trattamento e recupero di acqua piovana".

Il sottoscritto _____ nato a _____ il _____ e residente a _____ in via/piazza _____, C.F. _____, in qualità di _____ dell'impresa _____ forma giuridica _____ con sede legale in _____, prov. _____, CAP _____ via e n. civ. _____, tel. _____, fax _____, email _____, PEC _____

ai sensi dell'art. 47 del D.P.R. n. 445 del 28 dicembre 2000, consapevole delle responsabilità anche penali derivanti dal rilascio di dichiarazioni mendaci e della conseguente decadenza dai benefici concessi sulla base di una dichiarazione non veritiera ai sensi degli articoli 75 e 76 del medesimo D.P.R. n. 445/2000,

DICHIARA

che, in data _____ è avvenuto l'effettivo inizio dei lavori e che il Direttore dei Lavori designato è il _____, codice fiscale _____, titolo professionale _____, recapito postale _____ e telefonico _____).
Del sunnominato Direttore dei Lavori si allega fotocopia di un documento di identità e dichiarazione, da questi resa ai sensi dell'art. 47 del D.P.R. n. 445 del 28 dicembre 2000, secondo la quale è stata accertata la regolarità delle norme di sicurezza, adottate in conformità delle disposizioni vigenti e del "Piano di Sicurezza e Coordinamento" (*se pertinente*).

Luogo e data_____ firma)……

La firma apposta viene autenticata ai sensi dell'art. 38 comma 3 del D.P.R. n. 445 del 28 dicembre 2000, allegando copia fotostatica di valido documento di identità

REGIONE PUGLIA
PO FESR 2007-2013
ASSE II - LINEA D'INTERVENTO 2.1 – AZIONE 2.1.3

ALLEGATO N. 5

RICHIESTA DI ANTICIPAZIONE

Spett. Regione Puglia
Area Politiche per la Riqualificazione, la Tutela e la Sicurezza ambientale, e per l'Attuazione delle Opere Pubbliche
Servizio Tutela delle Acque
Via delle Magnolie, 6/8 Z.I.
70026 Modugno - (BA)

Oggetto: Avviso pubblico per la presentazione delle domande di contributo per la realizzazione di "Sistemi di trattamento appropriato di reflui domestici od assimilati ai domestici, provenienti da attività di servizi e di micro e piccole imprese manifatturiere (fino a 50 addetti), isolate, di consistenza inferiore a 10.000 A.E., non ricadenti negli agglomerati individuati dal PTA, ed iniziative volte al trattamento e recupero di acqua piovana".

Codice progetto: (*campo riservato all'Amministrazione regionale*)

Il Sottoscritto				Nato a	
Data di nascita			Residente in		
Indirizzo					
Telefono		Fax		e-mail	
PEC					
Codice Fiscale					

in qualità di Legale rappresentante dell'impresa:

1. Denominazione e natura giuridica

_____

2. Sede operativa

Comune:		Provincia:		CAP	
via e n. civico:		telefono			
fax		e-mail			

in relazione alla comunicazione del _____ prot. n. _____ , da parte dell'Amministrazione regionale in indirizzo e relativa all'ammissione a finanziamento del progetto, a valere sui fondi PO FESR Puglia 2007 – 2013, Asse II – Linea d'Intervento 2.1 – Azione 2.1.3, per un importo pari ad euro _____

CHIEDE

L'erogazione dell'anticipazione di euro _____, pari a ___% (*max 50%)* del finanziamento accordato, a fronte dei seguenti allegati:

- fidejussione pari al 110% dell'anticipazione richiesta, rilasciata da _____ e predisposta secondo il modello di cui all'Allegato 6 dell'Avviso in oggetto;
- attestazione di inizio lavori, redatta secondo il modello dell'Allegato 4 dell'Avviso;
- DURC in corso di validità.

Data _____

Il Legale rappresentante

_____

La firma apposta viene autenticata ai sensi dell'art. 38 comma 3 del D.P.R. n. 445 del 28 dicembre 2000, allegando copia fotostatica di valido documento di identità

REGIONE PUGLIA
PO FESR 2007-2013
ASSE II - LINEA D'INTERVENTO 2.1 – AZIONE 2.1.3

ALLEGATO N. 6

GARANZIA FIDEJUSSORIA (SCHEMA)

Spett. Regione Puglia
Area Politiche per la Riqualificazione, la Tutela e la Sicurezza ambientale, e per l'Attuazione delle Opere Pubbliche
Servizio Tutela delle Acque
Via delle Magnolie, 6/8 Z.I.
70026 Modugno - (BA)

Oggetto: Avviso pubblico per la presentazione delle domande di contributo per la realizzazione di "Sistemi di trattamento appropriato di reflui domestici od assimilati ai domestici, provenienti da attività di servizi e di micro e piccole imprese manifatturiere (fino a 50 addetti), isolate, di consistenza inferiore a 10.000 A.E., non ricadenti negli agglomerati individuati dal PTA, ed iniziative volte al trattamento e recupero di acqua piovana".

Codice progetto: (*campo riservato all'Amministrazione regionale*)

a) Il soggetto giuridico/impresa …… (in seguito indicata per brevità "contraente"), con sede legale in …… codice fiscale …… ha presentato alla Provincia di ……, la domanda finalizzata all'ottenimento dei contributi finanziari disciplinati dall'Avviso pubblico, approvato con Determinazione Dirigenziale nr. ….. del ……. e pubblicato sul BURP nr. …… del ……., per la realizzazione di un programma di investimenti riguardanti ……;
b) La Regione Puglia, con Determina Dirigenziale del Servizio Tutela delle Acque n. …….. del ……., ha ammesso a finanziamento la contraente, per la realizzazione del programma di cui sopra, per un contributo provvisorio dell'importo complessivo di euro ……, da rendere disponibile secondo le condizioni, i termini e le modalità indicati nell'Avviso;
c) Una quota di contributo, al più pari al 50% dell'importo ammesso, può essere erogata a titolo di anticipazione, su richiesta del beneficiario, previa presentazione di fideiussione bancaria o polizza assicurativa irrevocabile, incondizionata ed escutibile a prima richiesta, d'importo pari al 110% dell'anticipo richiesto e di durata biennale, a garanzia dell'eventuale richiesta di restituzione della somma stessa che risulti dovuta secondo le condizioni, i termini e le modalità stabiliti dall'Avviso.

TUTTO CIO' PREMESSO

che forma parte integrante e sostanziale del presente atto,

la sottoscritta …… (in seguito indicata per brevità "banca" o "società") con sede legale in …….. iscritta nel Registro delle Imprese di …… al n. ……..... iscritta all'albo/elenco……..., a mezzo dei sottoscritti signori:
…… nato a …….…… il ……..
…… nato a …….…… il ……..

nella loro rispettiva qualità di …….. e di ……., dichiara di costituirsi, con il presente atto, fideiussore nell'interesse della contraente ed a favore della Regione Puglia, per la restituzione della somma spettante a titolo di anticipazione, fino alla concorrenza dell'importo di euro …… (diconsi euro ……..) corrispondente al 110% dell'acconto che la Regione erogherà al contraente a titolo di anticipo, oltre alla rivalutazione e alla maggiorazione specificate al seguente punto, alle seguenti condizioni:

1. La sottoscritta banca/società si obbliga irrevocabilmente ed incondizionatamente a rimborsare alla Regione l'importo garantito con il presente atto, qualora la contraente non abbia provveduto a restituire, in tutto o in parte, l'anticipazione ricevuta entro 15 (quindici) giorni dalla data di ricezione dell'apposita richiesta di restituzione formulata dalla Regione, con l'indicazione dell'inadempienza riscontrata, sulla base delle disposizioni che disciplinano la concessione e la revoca dei contributi previsti dall'Avviso pubblico dell'Azione 2.1.3 nell'ambito del PO FESR Puglia 2007-2013 – Asse II – Linea d'intervento 2.1, e sulla base delle condizioni specifiche contenute nel provvedimento di concessione, tali da far risultare la contraente debitrice, in tutto o in parte, per quanto erogato.
   L'ammontare del rimborso sarà automaticamente rivalutato sulla base dell'indice ISTAT dei prezzi al consumo per le famiglie di operai e impiegati, e maggiorato degli interessi legali decorrenti nel periodo compreso tra la data dell'erogazione dell'anticipazione in questione e quella del rimborso.
2. La banca/società si impegna ad effettuare il rimborso a prima e semplice richiesta scritta e, comunque, non oltre 15 (quindici) giorni dalla ricezione di detta richiesta, cui peraltro non potrà opporre alcuna eccezione, anche nell'eventualità di opposizione proposta dalla contraente o da altri soggetti comunque interessati, ed anche nel caso che la contraente stessa sia dichiarata nel frattempo fallita ovvero sottoposta a procedure concorsuali o posta in liquidazione.
3. La garanzia ha efficacia per il periodo di due anni a far data dall'erogazione dell'importo garantito e sarà svincolata non prima della data in cui la Regione approverà la rendicontazione finale della documentazione giustificativa della spesa ammessa, provvedendo conseguentemente alla comunicazione di svincolo ai soggetti interessati.
4. La sottoscritta banca/società rinuncia formalmente ed espressamente al beneficio della preventiva escussione di cui all'art. 1944 del codice civile, volendo ed intendendo restare obbligata in solido con la contraente e rinunzia sin da ora ad eccepire la decorrenza del termine di cui all'art. 1957 del codice civile.
5. Rimane espressamente convenuto che la presente garanzia fideiussoria si intenderà tacitamente accettata qualora, nel termine di 30 (trenta) giorni dalla data di consegna alla Regione, non sia comunicato alla contraente che la garanzia fideiussoria stessa non è ritenuta valida.

Il fideiussore

_____

Il contraente

_____

REGIONE PUGLIA
PO FESR 2007-2013
ASSE II - LINEA D'INTERVENTO 2.1 – AZIONE 2.1.3

ALLEGATO N. 7

RICHIESTA DI EROGAZIONE DEL SALDO SUL CONTRIBUTO CONCESSO IN REGIME DI AIUTI "DE MINIMIS" (SCHEMA)

Spett. Regione Puglia
Area Politiche per la Riqualificazione, la Tutela e la Sicurezza ambientale, e per l'Attuazione delle Opere Pubbliche
Servizio Tutela delle Acque
Via delle Magnolie, 6/8 Z.I.
70026 Modugno - (BA)

Oggetto: Avviso pubblico per la presentazione delle domande di contributo per la realizzazione di "Sistemi di trattamento appropriato di reflui domestici od assimilati ai domestici, provenienti da attività di servizi e di micro e piccole imprese manifatturiere (fino a 50 addetti), isolate, di consistenza inferiore a 10.000 A.E., non ricadenti negli agglomerati individuati dal PTA, ed iniziative volte al trattamento e recupero di acqua piovana".

Codice progetto: (*campo riservato all'Amministrazione regionale*)

Il sottoscritto _____ nato a _____ il _____ e residente a _____ in via/piazza _____, C.F. _____, in qualità di Legale rappresentante dell'impresa _____ forma giuridica _____ con sede legale in _____, prov. _____, CAP _____ via e n. civ. _____, tel. _____, fax _____, email _____, PEC _____

CHIEDE

l'erogazione del saldo del contributo, avendo sostenuto spese pari ad euro _____.
Fa presente di aver già ricevuto, a titolo di anticipazione, la somma di euro _____

A tal fine

ALLEGA

a) l'elenco ordinato e numerato con i riferimenti di tutte le fatture;
b) copia conforme all'originale di tutte le fatture, emesse dai fornitori, con dichiarazioni liberatorie degli stessi (in originale, secondo lo schema di cui all'Allegato 8 dell'Avviso in oggetto) e con copie, conformi agli originali, dei bonifici bancari e/o assegni con i quali ne sono stati disposti i pagamenti. I titoli di spesa recano la dicitura "*Opera finanziata con il concorso delle risorse PO FESR Puglia 2007-2013, Asse II, Linea di Intervento 2.1, Azione 2.1.3*"
c) dichiarazione di asseverazione, da parte del Direttore dei Lavori, della conformità dell'opera realizzata al progetto autorizzato ed ammesso a contributo;

d) DURC in corso di validità,

e, ai sensi dell'art. 47 del D.P.R. n. 445 del 28 dicembre 2000, consapevole delle responsabilità anche penali derivanti dal rilascio di dichiarazioni mendaci e della conseguente decadenza dai benefici concessi sulla base di una dichiarazione non veritiera ai sensi degli articoli 75 e 76 del medesimo D.P.R. n. 445/2000,

DICHIARA

- che le forniture e le opere sono state effettivamente eseguite presso l'unità locale oggetto dell'intervento;
- che le fatture sono state regolarmente registrate nelle scritture contabili ed integralmente pagate, e che non esiste alcuna ragione di credito né esistono accordi, che prevedano successive riduzioni di prezzo, in qualunque forma concessa, o fatturazioni a storno;
- che non esistono legami economico-finanziari con i soggetti o le imprese che hanno fornito i beni e/o eseguito le prestazioni oggetto di finanziamento.

Luogo e data _____

Il Legale rappresentante

_____

TABELLA RIEPILOGATIVA

Categorie di spesa	Importo ammesso	Costi sostenuti
esecuzione dei lavori		
acquisizione e installazione di macchinari, impianti e attrezzature funzionali all'esercizio dell'intervento		
spese generali		
TOTALI		

Si prega di voler accreditare il contributo sul conto corrente di seguito indicato:

Banca	
Agenzia	
Codice IBAN	
Numero C/C	

Luogo e data _____

Il Legale rappresentante

_____

La firma apposte vengono autenticate ai sensi dell'art. 38 comma 3 del D.P.R. n. 445 del 28 dicembre 2000, allegando copia fotostatica di valido documento di identità

REGIONE PUGLIA
PO FESR 2007-2013
ASSE II - LINEA D'INTERVENTO 2.1 – AZIONE 2.1.3

ALLEGATO N. 8

DICHIARAZIONE LIBERATORIA DEL FORNITORE (SCHEMA)

Spett. Regione Puglia
Area Politiche per la Riqualificazione, la Tutela e la Sicurezza ambientale, e per l'Attuazione delle Opere Pubbliche
Servizio Tutela delle Acque
Via delle Magnolie, 6/8 Z.I.
70026 Modugno - (BA)

Oggetto: Avviso pubblico per la presentazione delle domande di contributo per la realizzazione di "Sistemi di trattamento appropriato di reflui domestici od assimilati ai domestici, provenienti da attività di servizi e di micro e piccole imprese manifatturiere (fino a 50 addetti), isolate, di consistenza inferiore a 10.000 A.E., non ricadenti negli agglomerati individuati dal PTA, ed iniziative volte al trattamento e recupero di acqua piovana".

Codice progetto: (*campo riservato all'Amministrazione regionale*)

__ sottoscritt_ _____ nat__ a _____ il _____ residente in via/piazza_____n°_____,CAP_____Comune _____ Provincia _____ in qualità di /titolare/legale rappresentante/ dell'impresa denominata _____ forma giuridica _____ con sede legale in via/piazza_____n°_____,CAP___ Comune _____, iscritta al registro delle Imprese di _____ con il n°_____ C.F. _____ P.IVA _____, ai sensi dell'art. 47 del D.P.R. n. 445 del 28 dicembre 2000, consapevole delle responsabilità penali derivanti dal rilascio di dichiarazioni mendaci ai sensi dell'art. 76 del medesimo D.P.R. n. 445/2000,

DICHIARA

Che le seguenti fatture:

Numero	Data di emissione	Imponibile	IVA	Totale	Data di pagamento	Modalità di pagamento

sono state integralmente pagate e che per le stesse si rilascia la più ampia quietanza, non avendo null'altro a pretendere.
Non sono state emesse note di credito/sono state emesse note di credito.

Luogo e data_____

Il Titolare / Legale rappresentante

_____

La firma apposta viene autenticata ai sensi dell'art. 38 comma 3 del D.P.R. n. 445 del 28 dicembre 2000, allegando copia fotostatica di valido documento di identità

REGIONE PUGLIA
PO FESR 2007-2013
ASSE II - LINEA D'INTERVENTO 2.1 – AZIONE 2.1.3

ALLEGATO N. 9

STIMA DEI CARICHI GENERATI

Per quel che concerne la stima del carico generato in Abitanti Equivalenti, si rimanda all'art.5 del Regolamento Regionale n. 26 del 12/12/2011 di "Disciplina degli scarichi di acque reflue domestiche od assimilate alle domestiche di consistenza inferiore ai 2000 A.E., ad esclusione degli scarichi già regolamentati dal S.I.I." .
Indipendentemente dalla consistenza del carico, si considerano infatti valide le indicazioni di cui all'articolo predetto, considerata la natura dei reflui (domestici od assimilati ai domestici) il cui trattamento è oggetto di finanziamento nel presente Avviso.

Il numero di Abitanti Equivalenti (A.E.), da assumere a riferimento per la stima del carico generato, è pari al valore più alto che risulta dai calcoli, applicando le tre seguenti definizioni

1 A.E = carico organico biodegradabile avente una richiesta biochimica di ossigeno a 5 giorni (**BOD5**) pari a 60 grammi di ossigeno al giorno;
1 A.E.= carico con domanda chimica di ossigeno (**COD**) pari a 130 grammi al giorno;
1 A.E.= volume di scarico pari a 200 litri al giorno.

I parametri BOD5, COD e volume di scarico sono da intendersi riferiti allo scarico giornaliero di punta, nel periodo di massimo carico dell'attività. In assenza di altri dati, si può fare riferimento al consumo idrico risultante dalle varie fonti di approvvigionamento, detraendogli i volumi non scaricati in ragione della tipologia delle attività svolte.

REGIONE PUGLIA
PO FESR 2007-2013
ASSE II - LINEA D'INTERVENTO 2.1 – AZIONE 2.1.3

ALLEGATO N. 10

DICHIARAZIONE SOSTITUTIVA DI ATTO NOTORIO
(ex art. 47 D.P.R. n. 445 del 28 dicembre 2000)
ad attestazione del regime vincolistico dell'area oggetto di intervento

Il sottoscritto _____ P.IVA / C.F. _____
professionista incaricato da _____
con studio professionale a _____ in via_____ n.___
iscritto all'Ordine/Collegio dei _____ prov. di _____
al n._____
consapevole che, ai sensi dell'art. 76 del D.P.R. n. 445/2000, chiunque rilascia dichiarazioni mendaci, forma atti falsi o ne fa uso, è punito ai sensi del codice penale e delle leggi speciali in materia

DICHIARA

che l'area nella quale verranno realizzati gli interventi di cui all'Avviso pubblico _____ meglio identificata negli stralci cartografici di progetto, redatti secondo le modalità di cui all'allegato 11, presenta il seguente regime vincolistico:

Tipo di vincolo	Presenza		Note
Aree naturali protette regionali e/o nazionali	NO	SI	Indicare se l'area oggetto dell'investimento ricade all'interno di aree naturali protette regionali e/o nazionali. In caso affermativo, e se necessario per la tipologia di opere, riportare la denominazione dell'area e indicare la data di richiesta del nulla osta (o atto di assenso comunque denominato) alla esecuzione degli interventi da parte dell'Ente gestore.
Rete Natura 2000 (SIC e ZPS)	NO	SI	In caso affermativo indicare la data in cui risulta avviata la specifica procedura di valutazione di incidenza
Vincoli da P.A.I.	NO	SI	Indicare se nell'area oggetto di investimento esistono vincoli da P.A.I. In caso affermativo, e se necessario per la tipologia di opere, riportare la data di richiesta di parere all'AdB
Vincoli da P.U.T.T.	NO	SI	Indicare la classificazione ATE e la presenza di eventuali ATD; indicare se l'intervento ricade nei c.d. "territori costruiti" nei quali non trovano attuazione le norme del piano ai sensi dell'art. 1.03 delle NTA del PUTT; indicare se il comune in cui ricade l'intervento ha predisposto i "primi adempimenti per l'attuazione del PUTT" ai sensi dell'art. 5.05 delle NTA del PUTT e/o l'adeguamento dello strumento urbanistico al piano ai sensi dell'art. 5.06 delle NTA del PUTT, e il relativo stato nell'iter di approvazione.

Vincoli paesaggistici ai sensi del D.Lgs 42/2004	NO	SI	Indicare se sono presenti vincoli paesaggistici di cui all'art. 142 del D.Lgs 42/2004.
Vincoli da Piano di Tutela delle Acque (PTA)	NO	SI	Indicare se nell'area oggetto di investimento esistono vincoli da P.T.A. In caso affermativo, e se necessario per la tipologia di opere, riportare la data di richiesta di parere al Servizio Tutela delle Acque della Regione Puglia
Aree ad elevato rischio di crisi ambientale (DPR 12/04/96, DLgs 112 31/03/98):	NO	SI	Indicare se l'area oggetto dell'investimento ricade all'interno di aree ad elevato rischio di crisi ambientale.
Conformità Urbanistica	NO	SI	Indicare la destinazione d'uso delle aree oggetto di intervento secondo lo Strumento Urbanistico Generale (PRG, PUG) vigente e gli estremi della delibera di approvazione; indicare se l'intervento rientra in area PIP o zona ASI, ed in caso affermativo indicare la data di approvazione dello stesso.
Altri vincoli	NO	SI	Indicare la presenza di qualsiasi altro vincolo presente sull'area oggetto dell'investimento.
Si indichi inoltre se sono state ottenute eventuali deroghe rispetto ai vincoli presenti.			

Alla presente il sottoscritto allega copia di un documento di identità in corso di validità.

Luogo, data _____

Il professionista incaricato
(timbro e firma)

_____

REGIONE PUGLIA
PO FESR 2007-2013
ASSE II - LINEA D'INTERVENTO 2.1 – AZIONE 2.1.3

ALLEGATO N. 11

Modalità di realizzazione di stralci cartografici e di individuazione delle coordinate dell'intervento utilizzando il Sistema Informativo Territoriale della Regione Puglia

È possibile consultare, stampare (ed eventualmente scaricare) gratuitamente la Carta Tecnica Regionale e l'ortofoto direttamente dal sito www.sit.puglia.it, accedendo alla sezione "Consultazione", quindi "Dati Topografici", quindi "Carta Tecnica":
http://www.sit.puglia.it/portal/sit_cittadino/Dati+Topografici/Carta+Tecnica

A questo punto è possibile rendere visibile lo strato informativo "Ortofoto" cliccando nell'apposito flag posto nella parte destra del monitor, nella sezione intitolata "Selezione dei layer": il *flag* diventa cliccabile quando il fattore di scala è inferiore a 1:50.000, quindi è opportuno zoomare sull'area di interesse con gli appositi tool del menù posto sulla sinistra dello schermo.
Perché sia visibile l'ortofoto è opportuno deselezionare il layer "DTM" e cliccare sul tasto "Aggiorna Mappa". La stampa degli elaborati richiesti può essere effettuata con l'apposito tool del menù posto sulla sinistra dello schermo.
Poiché non è possibile settare con precisione il fattore di scala, è sufficiente che questo sia prossimo a 1:25.000 per l'inquadramento generale su ortofoto e a 1:5.000 per l'individuazione su CTR (che può anche conservare sullo sfondo l'ortofoto).
Posizionando il cursore sul punto in cui verrà localizzato l'intervento è possibile leggere in basso a sinistra le coordinate dello stesso nel riferimento UTM WGS84 fuso 33N:

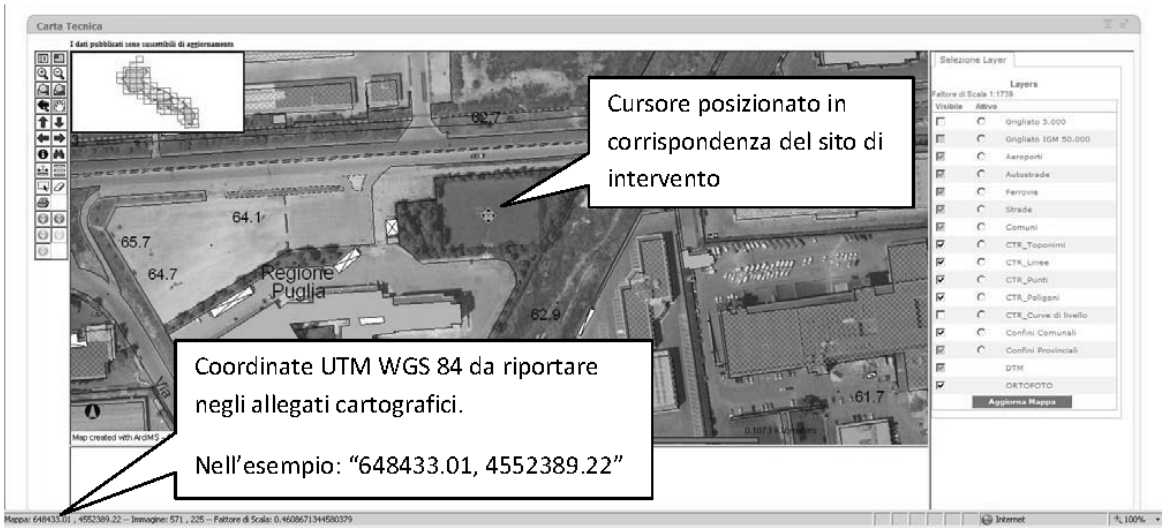

Le coordinate e tutti gli allegati cartografici andranno trasmessi su supporto informatico. Le coordinate del sito oggetto di intervento dovranno anche essere chiaramente trascritte nella relazione tecnica generale di cui all'art. 9 dell'Avviso.

DETERMINAZIONE DEL DIRIGENTE SERVIZIO TUTELA DELLE ACQUE 10 gennaio 2012, n. 2

PO FESR 2007/2013 - Asse II - Azione 2.1.3: Sistemi di trattamento appropriato per gli scarichi di acque reflue domestiche o assimilate alle domestiche, provenienti da insediamenti isolati, di consistenza inferiore a 10.000 A.E., in aree non ricadenti negli agglomerati individuati dal PTA, da realizzarsi ad opera di soggetti privati e/o persone fisiche. Adozione Avviso pubblico.

Il giorno 10 gennaio 2012, in Modugno, nella sede dell'Assessorato Regionale alle OO.PP., Servizio Tutela delle Acque Via delle Magnolie n.6/8 - Z.I., sulla base dell'istruttoria espletata dal Responsabile dell'Azione 2.1.3, ing. Antonio Mattia,

IL DIRIGENTE DEL SERVIZIO TUTELA DELLE ACQUE RESPONSABILE DELLA LINEA DI INTERVENTO 2.1 ASSE II - PO FESR 2007-2013

Visti gli articoli 4 e 5 della L.R. n. 7/97;

Vista la Deliberazione d Giunta Regionale n. 3261 del 28/7/98, con la quale sono state emanate direttive per la separazione delle attività di direzione politica da quelle di gestione amministrativa;

Visti gli artt. 4 e 16 del D.Lgs. 165/01;

Visto l'art. 18 del D.Lgs 196/03 "Codice in materia di protezione dei dati personali" in merito ai principi applicabili ai trattamenti effettuati dai soggetti pubblici;

Visto il Decreto del Presidente della Giunta Regionale n.161 del 22/02/2008;

Vista la Deliberazione di Giunta Regionale n. 185 del 17/02/2009, rettificata con provvedimento deliberativo di Giunta Regionale n. 387 del 17/03/2009, con la quale sono stati nominati i Responsabili delle Linee di Intervento del Programma Operativo FESR 2007/2013, autorizzando gli stessi ad operare sui capitolo di bilancio che finanziano il Programma, ciascuno per la Linea di propria responsabilità;

ADOTTA IL SEGUENTE PROVVEDIMENTO

Richiamati:

- la Decisione (CE) n. C/2007/5726 del 20 novembre 2007, con la quale la Commissione Europea ha approvato il Programma Operativo FESR della Regione Puglia per il ciclo di programmazione 2007/2103, in conformità a quanto previsto dall'art. 37 del Regolamento (CE) n.1083/2006;
- il provvedimento deliberativo n. 146 del 12 febbraio 2008, con il quale la Giunta Regionale ha preso atto dell'avvenuta approvazione del PO FESR 2007/2013 con la suddetta Decisione (CE) n. C/2007/5726;
- il Decreto del Presidente della Giunta Regionale n. 886 del 24/09/2008, con il quale sono state adottate le disposizioni sulla "*Organizzazione per l'Attuazione del Programma Operativo FESR 2007/2013*";
- la Deliberazione di Giunta Regionale n.850 del 26/05/2009, con la quale è stato approvato il Programma Pluriennale di Attuazione dell'Asse II - PO FESR 2007/2013: "Uso sostenibile ed efficiente delle risorse ambientali ed energetiche per lo sviluppo". Nell'ambito di detto Asse è stata attivata la Linea di Intervento 2.1: "Interventi per la tutela, l'uso sostenibile ed il risparmio delle risorse idriche" che comprende, tra le Azioni, l'Azione 2.1.3: "Contributi per la realizzazione di sistemi di trattamento appropriato per gli scarichi di acque reflue domestiche o assimilati alle domestiche provenienti da insediamenti isolati, di consistenza inferiore ai 10.000 A.E., ad esclusione degli scarichi già regolamentati dal S.I.I.";
- la Deliberazione di Giunta Regionale n.1822 del 02/08/2011, con la quale è stato approvato il nuovo Pluriennale di Attuazione dell'Asse II - PO FESR 2007/2013, che prevede modifiche per l'Azione 2.1.3, tra le quali:
  - la riduzione della dotazione finanziaria destinatale, dagli iniziali euro 40.000.000,00, stanziati con D.G.R. n. 850 del 26/05/2010, a euro 10.000.000,00;

- la ridefinizione dei destinatari dei contributi, la cui categoria è stata allargata, aggiungendo a privati e microimprese, piccole imprese fino a 50 dipendenti;
- l'incremento della soglia di contributo massimo erogabile, innalzata da euro 40.000,00 a euro 80.000,00 (fermo restando il finanziamento massimo concedibile per ciascun intervento, pari al 50% dell'investimento complessivo).

Premesso che:

- per dare attuazione agli obiettivi dell'Azione 2.1.3, in coerenza con le indicazioni del Programma Pluriennale di Attuazione dell'Asse II allora vigente (rif. D.G.R. n. 850 del 26/05/2009), con Determinazioni Dirigenziali del Servizio Tutela delle Acque n. 22 del 04/08/2010, pubblicata sul BURP n. 164 del 28/10/2010, e n. 23 del 04/08/2010, pubblicata sul BURP n. 158 del 14/10/2010, sono stati adottati due Avvisi pubblici e relativi impegni di spesa, per complessivi euro 40.000.000,00 a valere sulla Azione 2.1.3.
  In dettaglio, si è provveduto ad impegnare la somma di euro 12.000.000,00, pari al 30% della dotazione finanziaria complessiva dell'Azione, per l'Avviso di cui alla D.D. n. 22 del 04/08/2010, destinato a persone fisiche e soggetti provati.
  Per l'Avviso di cui alla D.D. n. 23 del 04/08/2010, destinato ad imprese attive nel settore dei servizi o nel settore manifatturiero, si è impegnata la somma di euro 28.000.000,00, pari al 70% della dotazione finanziaria complessiva;
- con Determinazioni Dirigenziali del Servizio Tutela delle Acque n. 31 e n. 32 del 23/09/2011, entrambe pubblicate sul BURP n. 155 del 06/10/2011, sono state approvate le graduatorie definitive degli interventi ammessi a finanziamento in esito ai due Avvisi. L'importo complessivo dei contributi da erogare ammonta a euro 1.167.741,88;
- con successiva Determinazione Dirigenziale del Servizio Tutela delle Acque n. 34 del 08/11/2011, preso atto della riduzione delle risorse finanziarie a disposizione dell'Azione 2.1.3, ratificata con D.G.R. n. 1822 del 02/08/2011, si è provveduto al riparto tra le Province delle risorse residue a disposizione dell'Azione 2.1.3, pari alla differenza tra la nuova dotazione finanziaria dell'Azione (euro 10.000.000,00) e l'importo complessivo dei contributi da erogare ai soggetti classificatisi utilmente nelle graduatorie definitive approvate (euro 1.167.741,88). Detta differenza, pari a euro 8.832.258,12, è stata ripartita secondo i criteri definiti dal nuovo Programma Pluriennale di Attuazione dell'Asse II - PO FESR 2007/2013, così come approvato dalla D.G.R. n. 1822 del 02/08/2011.
  Alle Province sono state assegnate risorse in proporzione al numero di abitanti equivalenti (fonte ISTAT) relativi a:
  - popolazione residente in case sparse;
  - abitanti in seconde abitazioni;
  - servizi di ristorazione;
  - attività manifatturiere esercitate da micro e piccole imprese (sino a 50 addetti);
- con Determinazione Dirigenziale del Servizio Tutela delle Acque n. 35 del 09/11/2011, si è provveduto a rimodulare gli impegni di spesa assunti con D.D. n.22 e n. 23 del 04/08/2010, in funzione della nuova dotazione finanziaria dell'Azione 2.1.3 (ex D.G.R. n. 1822 del 02/08/2011). L'impegno di spesa a favore di soggetti privati e persone fisiche ammonta ora a euro 3.000.000,00, a fronte dell'impegno iniziale di euro 12.000.000,00. L'attuale impegno di spesa a favore delle imprese ammonta invece a euro 7.000.000,00, a fronte degli iniziali euro 28.000.000,00.

Considerato che:

- sussiste disponibilità finanziaria per l'emanazione di nuovi Avvisi da predisporre, nell'Ambito dell'Azione 2.1.3, secondo le indicazioni del nuovo Programma Pluriennale di Attuazione dell'Asse II - PO FESR 2007/2013, approvato con D.G.R. n. 1822 del 02/08/2011.
  La disponibilità (pari alla differenza tra la nuova dotazione finanziaria dell'Azione 2.1.3 e l'importo complessivo da erogare ai beneficiari selezionati con gli Avvisi già esperiti) ammonta a euro 8.832.258,12;
- sulla base della nuova disponibilità finanziaria, si è già provveduto alla distribuzione delle risorse tra le Province, giusta D.D. del Servizio Tutela delle Acque n. 34 del 09/11/2011;
- sulla base dei nuovi criteri di selezione degli interventi finanziabili nell'ambito dell'Azione

2.1.3, si è provveduto a redigere la bozza di un nuovo Avviso per la concessione di contributi finalizzati a "Sistemi di trattamento appropriato per gli scarichi di acque reflue domestiche o assimilate alle domestiche, provenienti da insediamenti isolati, di consistenza inferiore a 10.000 A.E., in aree non ricadenti negli agglomerati individuati dal PTA, da realizzarsi ad opera di soggetti privati e/o persone fisiche".
Sulla scorta di quanto già fatto per il precedente omologo bando adottato con D.D. n. 22 del 04/08/2010, le risorse finanziarie destinate all'Avviso in questione ammontano al 30% della disponibilità finanziaria, per un importo di **euro 2.443.250,10**. Le risorse sono state distribuite fra le Province, in base alle percentuali indicate nella D.D. n. 34 del 08/11/2011;
- la bozza dell'Avviso è stata presentata ed illustrata in occasione della seduta plenaria del Tavolo Tecnico Permanente Regione/Province, tenutasi in data 01/12/2011. Il testo, modificato secondo alcune delle osservazioni formulate durante la seduta, è stato successivamente trasmesso alle Province per una disamina definitiva. Sono pervenute ulteriori osservazioni, alle quali si è dato riscontro e sulla base delle quali la versione definitiva del documento è stata predisposta;
- la versione definitiva dell'Avviso, con nota prot. AOO 075/2951 del 07/12/2011, è stata trasmessa all'Autorità Ambientale ed al Referente delle Pari Opportunità del PO FESR 2007/2013, con la richiesta di espressione dei rispettivi pareri di competenza, ai sensi degli artt. 9 e 10 del Decreto del Presidente della Giunta Regionale n. 886 del 24/09/2008;
- in data 20/12/2011, agli atti del Servizio Tutela delle Acque, al prot. AOO 075/4021, è stato acquisito il parere del Referente per le Pari Opportunità, trasmesso con nota prot. AOO 082/13294 del 13/12/2011. Nel parere "*non vengono proposte modifiche e/o integrazioni al bando, in quanto neutro rispetto all'applicazione del principio di pari opportunità e non discriminazione*";
- in data 09/01/2012, agli atti del Servizio Tutela delle Acque è stato acquisito il parere dell'Autorità Ambientale trasmesso per email con nota prot. 11560, datata 28/12/2011. Nel parere si suggerisce di promuovere "*soluzioni impiantistiche che minimizzino i costi energetici per volume unitario di refluo trattato*". Il nuovo Avviso ha tenuto conto del suggerimento, definendo il minimo consumo energetico specifico quale criterio premiante, nel caso in cui progetti distinti ottengano lo stesso punteggio in fase valutativa. L'Avviso ha inoltre mantenuto le integrazioni già proposte dall'Autorità Ambientale all'omologo Avviso adottato con D.D. n. 22 del 04/08/2010 (rif. nota dell'Autorità Ambientale prot. n. 9996 del 21/07/2010).

Ritenuto che:
- a fronte di quanto sopra richiamato, premesso e considerato, ricorrano le condizioni per l'adozione di un nuovo Avviso, a valere sulle risorse finanziarie dell'Azione 2.1.3, già predisposto di concerto con le Province e finalizzato alla concessione di contributi per "Sistemi di trattamento appropriato per gli scarichi di acque reflue domestiche o assimilate alle domestiche, provenienti da insediamenti isolati, di consistenza inferiore a 10.000 A.E., in aree non ricadenti negli agglomerati individuati dal PTA, da realizzarsi ad opera di soggetti privati e/o persone fisiche";

VERIFICA AI SENSI DEL DLGs 196/03

Garanzie alla riservatezza

La pubblicazione dell'atto all'albo, salve le garanzie previste dalla legge 241/90 in tema di accesso ai documenti amministrativi, avviene nel rispetto della tutela alla riservatezza dei cittadini, secondo quanto disposto dal D.Lgs 196/03 in materia di protezione dei dati personali, nonché dal vigente regolamento regionale n.5/2006 per il trattamento dei dati sensibili e giudiziari.

ADEMPIMENTI CONTABILI AI SENSI DELLA L.R. n. 28/2001

Il presente provvedimento non comporta alcun mutamento qualitativo e/o quantitativo di entrata e di spesa, né a carico del Bilancio Regionale né a carico degli Enti per i cui debiti i creditori potrebbero rivalersi sulla Regione, ed è escluso ogni ulteriore onere aggiuntivo rispetto a quelli già autorizzati a valere sullo stanziamento del Bilancio Regionale

Ritenuto di dover provvedere in merito:

DETERMINA

di confermare tutte le considerazioni esposte in narrativa e che qui si intendono integralmente riportate;

di adottare l'Avviso pubblico comprensivo di n. 11 Allegati, accluso al presente provvedimento e di esso parte integrante;

di disporre la pubblicazione del presente provvedimento sul Bollettino Ufficiale della Regione Puglia e sul sito web istituzionale della Regione www.regione.puglia.it - sezione Bollettino Ufficiale;

di dichiarare il presente provvedimento immediatamente esecutivo.

Il provvedimento viene redatto in forma integrale ai fini di pubblicità legale, nel rispetto della tutela alla riservatezza dei cittadini, secondo quanto disposto dal D.Lgs. 196/03 in materia di protezione dei dati personali e ss. mm. e ii.

Il presente provvedimento:

- sarà pubblicato all'albo istituito presso il Servizio Tutela delle Acque;
- sarà pubblicato sul Bollettino Ufficiale della Regione Puglia, completo dell'Avviso e dei relativi allegati;
- sarà reso disponibile sul sito ufficiale della Regione Puglia: www.regione.puglia.it (sezione Bollettino Ufficiale);
- sarà trasmesso in copia conforme all'originale alla Segreteria della Giunta Regionale;
- sarà trasmesso in copia all'Assessore alle OO.PP e Protezione Civile, all'Autorità di Gestione del PO FESR 2007/2013, al Responsabile dell'Asse II ed alle sei Province pugliesi;
- sarà notificato al Responsabile dei Rapporti con il Partenariato, in copia conforme all'originale, affinché ne sia garantita la massima diffusione sul territorio.

Il presente atto, composto complessivamente da n. 39 facciate (n. 5 facciate della Determinazione Dirigenziale, più n. 34 facciate dell'Avviso e dei relativi allegati), viene adottato in un unico originale.

Il Dirigente del Servizio
Tutela delle Acque
Responsabile della Linea di Intervento 2.1
Dott.ssa Maria Antonia Iannarelli

Provincia di Bari Provincia di Barletta - Andria - Trani Provincia di Brindisi Provincia di Foggia Provincia di Lecce Provincia di Taranto

REGIONE PUGLIA

Programma Operativo FESR 2007-2013

Obiettivo Convergenza

ASSE II - LINEA D'INTERVENTO 2.1 – AZIONE 2.1.3

Avviso pubblico

per la presentazione di domande di contributo

Sistemi di trattamento appropriato per gli scarichi di acque reflue domestiche o assimilate alle domestiche, provenienti da insediamenti isolati, di consistenza inferiore a 10.000 A.E., in aree non ricadenti negli agglomerati individuati dal PTA, da realizzarsi ad opera di soggetti privati e/o persone fisiche.

Amministrazione Responsabile:

Regione Puglia – Area Politiche per la Riqualificazione, la Tutela e la Sicurezza Ambientale e per l'Attuazione delle Opere Pubbliche – Assessorato alle OO.PP. e Protezione Civile
Servizio Tutela delle Acque – via delle Magnolie 6/8 Z.I., 70026 - Modugno (BA)

Normativa di riferimento

- **Regolamento (CE) n. 800/2008 della Commissione del 6 agosto 2008**, che dichiara alcune categorie di aiuti compatibili con il mercato comune in applicazione degli articoli 87 e 88 del Trattato (regolamento generale di esenzione per categoria);
- **Regolamento (CE) n. 1998/2006 della Commissione del 15 dicembre 2006**, relativo all'applicazione degli articoli 87 e 88 del Trattato agli aiuti di importanza minore ("de minimis");
- **Decreto del Presidente della Repubblica 3 ottobre 2008, n. 196** "Regolamento di esecuzione del regolamento (CE) n. 1083/2006 recante disposizioni generali sul fondo europeo di sviluppo regionale, sul fondo sociale europeo e sul fondo di coesione";
- **Deliberazione di Giunta Regionale n. 1822 del 02/08/2011**, con la quale è stato approvato il nuovo programma Pluriennale di Attuazione dell'Asse II – PO FESR 2007-2013 "Uso sostenibile ed efficiente delle risorse ambientali ed energetiche per lo sviluppo";
- **Deliberazione di Giunta Regionale n. 651 del 09/03/2010**, recante direttive per la gestione delle procedure PO FESR 2007-2013;
- **Deliberazione del Consiglio Regionale n. 230 del 20/10/2009,** con la quale è stato approvato il Piano di Tutela delle Acque della Regione Puglia (PTA).
- **Regolamento Regionale n. 26 del 12/12/2011**, avente ad oggetto la "Disciplina degli scarichi di acque reflue domestiche o assimilate alle domestiche di insediamenti di consistenza inferiore ai 2000 A.E., ad esclusione degli scarichi già regolamentati dal S.I.I."

Art. 1
Oggetto e finalità

Al fine del raggiungimento degli obiettivi di tutela quali -quantitativa delle risorse idriche e del risanamento dei corpi idrici, previsti dall'Azione 2.1.3 del PO FESR Puglia 2007/2013, Asse II, Linea di Intervento 2.1, la Regione Puglia – Area Politiche per la Riqualificazione, la Tutela e la Sicurezza Ambientale e per l'Attuazione delle Opere Pubbliche – Servizio Tutela delle Acque emana il seguente Avviso per la concessione di "*Contributi a favore di interventi per la realizzazione di sistemi di trattamento appropriato per gli scarichi di acque reflue domestiche o assimilate alle domestiche (rif. art.101 comma 7 del D.Lgs 152/06), provenienti da insediamenti isolati, di consistenza inferiore a 10.000 Abitanti Equivalenti (A.E.) in aree non ricadenti negli agglomerati individuati dal PTA, da realizzarsi ad opera di soggetti privati e/o persone fisiche.*".

Art. 2
Localizzazione geografica degli interventi

Gli interventi oggetto del presente Avviso possono essere realizzati in aree del territorio regionale, non ricomprese negli agglomerati individuati dal PTA e s.m.i..

Art. 3
Risorse finanziarie

Le risorse destinate alla tipologia di interventi di cui al presente Avviso sono stanziate nell'ambito della Linea di Intervento 2.1 – Asse II del PO FESR 2007-2013 (Azione 2.1.3), ed ammontano complessivamente ad euro 2.443.250,10.

In coerenza con i criteri di riparto individuati dal Programma Pluriennale di Attuazione dell'Asse II del PO FESR 2007-2013, approvato con Deliberazione di Giunta Regionale n. 1822 del 02/08/2011, le risorse sono suddivise tra le Province pugliesi, in ragione del numero di Abitanti Equivalenti (fonte ISTAT) relativi a:

- popolazione residente in case sparse;
- abitanti in seconde abitazioni;
- servizi di ristorazione;
- attività manifatturiere esercitate da micro e piccole imprese (fino a 50 addetti).

La tabella sottostante indica il riparto in dettaglio

PROVINCIA	RISORSE ASSEGNATE PER IL PRESENTE AVVISO, DESTINATE A: "SOGGETTI PRIVATI E/O PERSONE FISICHE"	
BA	30,50%	€ 745.265,41
BT	9,87%	€ 241.134,30
BR	10,63%	€ 259.662,06
FG	14,00%	€ 342.097,81
LE	21,50%	€ 525.202,59
TA	13,50%	€ 329.887,93
TOTALE	100%	€ 2.443.250,10

Le somme non utilizzate per carenza di domande di finanziamento in una Provincia saranno ripartite tra le restanti che abbiano assorbito completamente le somme loro assegnate, con gli stessi criteri di cui sopra. La dotazione finanziaria complessiva potrà essere incrementata da eventuali ulteriori risorse per effetto di trasferimento da altro Avviso della stessa Azione.

Art. 4
Destinatari dell'Avviso

Possono accedere al contributo di cui al presente Avviso e presentarne domanda soggetti privati e/o persone fisiche, proprietari di abitazioni/insediamenti abitativi isolati, che siano oggetto dell'intervento e siano ubicati in aree non ricomprese negli agglomerati individuati dal PTA, così come previsto dal Programma Pluriennale di Attuazione dell'Asse II, approvato con Deliberazione di Giunta Regionale n. 1822 del 02/08/2011.

Art. 5
Requisiti generali di ammissibilità degli interventi

Gli interventi dovranno essere conformi al Piano di Tutela delle Acque della Regione Puglia (PTA) e alle relative Linee Guida approvati con Deliberazione del Consiglio Regionale n. 230 del 20/10/2009, nonché al Regolamento Regionale n. 26 del 12/12/2011 di "*Disciplina degli scarichi di acque reflue domestiche o assimilate alle domestiche di insediamenti di consistenza inferiore ai 2000 A.E., ad esclusione degli scarichi già regolamentati dal S.I.I.*"

Gli interventi, per essere ammissibili, dovranno riguardare la realizzazione di sistemi di trattamento ed eventuale recupero di acque reflue domestiche od assimilate alle domestiche, provenienti da abitazioni/insediamenti isolati di consistenza inferiore ai 10.000 A.E. che:

- siano ubicati nel territorio regionale;
- siano conformi a norme urbanistiche ed edilizie;
- non ricadano negli agglomerati individuati dal PTA.

Per la definizione di acque reflue domestiche od assimilate alle domestiche si rimanda agli artt. 2 e 3 del su richiamato Regolamento Regionale n. 26 del 12/12/2011.

Art. 6
Intensità del finanziamento ammissibile

Il contributo pubblico, erogato ai soggetti beneficiari di cui al presente Avviso, non potrà eccedere il 50% dell'investimento complessivo e, in ogni caso, l'importo di € 80.000,00 (euro ottantamila/00). Il regime di aiuto disciplinato dal presente Avviso rispetta tutte le condizioni del Regolamento (CE) n. 1998/2006 della Commissione del 15 dicembre 2006, relativo alla applicazione degli articoli 87 e 88 del Trattato CE agli aiuti di importanza minore ("de minimis").

Art. 7
Spese ammissibili a contributo

Norme generali

Le spese sostenute dai soggetti, inseriti utilmente nella graduatoria definitiva approvata in esito alle procedure di selezione di cui al presente Avviso, e perciò destinatari del provvedimento di concessione del finanziamento:

- non devono essere state già finanziate da altri programmi comunitari o nazionali o risorse pubbliche (divieto di cumulo);
- devono rispettare i requisiti di congruità, economicità, e rapporto costi/benefici;
- devono essere pertinenti ed imputabili agli interventi del progetto, contenute nei limiti stabiliti rispetto alla natura, destinazione fisica e temporale dell'intervento da finanziare, e devono costituire importo ragionevole;
- devono essere considerate al lordo di qualsiasi imposta, tributo od onere fiscale, previdenziale ed assicurativo, nel limite in cui tali imposte, tributi ed oneri non siano recuperabili dal beneficiario;
- devono essere state sostenute dalla data di pubblicazione del presente avviso sul BURP fino al 12° mese dalla sottoscrizione dell'atto di impegno di cui al successivo art. 14. e, in ogni caso, non oltre la conclusione del Programma Operativo FESR 2007-2013. La data di sostenimento della spesa è quella del relativo titolo (fattura, ricevuta, etc.).

I pagamenti, per essere ammissibili, devono essere effettuati mediante bonifici od assegni, utilizzando un apposito conto corrente aperto dal beneficiario degli aiuti, sul quale dovranno transitare esclusivamente i predetti pagamenti, gli accrediti delle tranche di contributo ed ulteriori versamenti a copertura e ogni movimentazione riferibile agli investimenti oggetto dell'aiuto. Sono esclusi i pagamenti in contanti.

Tipologia di spesa ammissibili:
Sono ammesse a contributo le seguenti tipologie di spesa:
a) spese per l'esecuzione dei lavori;
b) spese per acquisizione e installazione di macchinari, impianti e attrezzature funzionali all'esercizio dell'intervento;
c) spese generali in misura non superiore al 4% della somma delle spese indicate ai precedenti punti a) e b), intendendo per spese generali: le spese tecniche relative a progettazione, direzione lavori, rilievi, indagini geologiche, le spese afferenti al conto corrente appositamente aperto per l'operazione, etc.

Spese per lavori su impianti di trattamento già esistenti sono ammissibili se i lavori sono finalizzati al potenziamento dell'impianto in termini di carico inquinante trattato e/o di qualità dell'effluente, rispetto ai valori prescritti nella relativa autorizzazione. Sono altresì ammesse spese per lavori su impianti esistenti, se detti lavori sono finalizzati ad un adeguamento al Regolamento Regionale n. 26 del 12/12/2011.

Norme di rinvio
Per quanto non specificatamente indicato in questo articolo, si rinvia all' art. 14 delle "Direttive concernenti le procedure di gestione del PO FESR 2007-2013", allegate alla D.G.R. n. 651 del 09/03/2010, nonché al D.P.R. 3 ottobre 2008 n.196, richiamati nella normativa di riferimento in epigrafe.

Art. 8
Modalità e termini di presentazione delle domande

La domanda di contributo, a pena di esclusione, dovrà essere inclusa in busta chiusa e sigillata, redatta in bollo vigente e sottoscritta dal soggetto proprietario. Nel caso di proprietà ascrivibile non a persona fisica ma ad un soggetto di diritto privato, la domanda andrà sottoscritta dal rappresentante legale di detto soggetto. La domanda dovrà essere inviata all'Amministrazione provinciale competente per territorio, completa della documentazione di cui al successivo art.9.
Domanda e relativa documentazione dovranno essere trasmesse in duplice originale.
Si riportano di seguito gli indirizzi delle competenti Strutture, all'interno delle singole Amministrazioni provinciali

PROVINCIA di BARI	PROVINCIA di BARLETTA-ANDRIA - TRANI	PROVINCIA di FOGGIA
Servizio Ambiente	Settore Edilizia e manutenzione e Impianti termici	Settore Ambiente
corso Sonnino, 85	piazza Plebiscito, 34/35	piazza XX settembre, 20
70121 BARI	76121 BARLETTA	71100 FOGGIA

PROVINCIA di BRINDISI	PROVINCIA di LECCE	PROVINCIA di TARANTO
Servizio Ambiente	Servizio Ambiente	Settore Ecologia ed Ambiente
via Annibale De Leo, 3	via Umberto I, 13	via Lago di Bolsena, 2
72100 BRINDISI	73100 LECCE	74100 TARANTO

Le domande di aiuto devono essere trasmesse alla Struttura provinciale di competenza entro 90 (novanta) giorni a decorrere dal giorno successivo alla data di pubblicazione del presente Avviso sul BURP. Nel caso in cui il termine di presentazione della domanda coincida con un giorno non lavorativo, il termine è posticipato al primo giorno lavorativo successivo.
Le domande potranno essere trasmesse a mezzo raccomandata postale con avviso di ricevimento o mediante un'agenzia di recapito autorizzata, ovvero essere consegnate a mano alla Struttura provinciale competente per territorio.
Ai fini della valutazione del rispetto dei termini per la presentazione della domanda farà fede la data del timbro dell'ufficio postale o del corriere autorizzato accettanti, ovvero la data del timbro di arrivo, in caso di recapito a mano.
Sul plico chiuso dovrà essere riportata, a pena di esclusione, la seguente dicitura:

PO FESR 2007-2013 - Asse II - Linea d'Intervento 2.1 - Azione 2.1.3.
"Avviso per la concessione di contributi per la realizzazione di sistemi di trattamento appropriato per gli scarichi di acque reflue domestiche o assimilati alle domestiche da realizzarsi ad opera di soggetti privati e/o persone fisiche".

La Provincia territorialmente interessata non assume responsabilità per eventuali ritardi o disguidi postali.
E' fatto espressamente divieto, per i richiedenti, di partecipare al presente Avviso con due o più domande di ammissione a contributo, relative ad interventi diversi. A pena di esclusione di tutte le domande presentate, ciascun soggetto richiedente potrà partecipare al presente Avviso con una sola domanda di ammissione a contributo, relativa ad un solo intervento.

Art. 9
Contenuti della domanda da presentare
e documentazione da allegare

Domanda di partecipazione
Le domanda di partecipazione alla concessione di contributi di cui al presente Avviso dovrà essere redatta in bollo (esclusi i soggetti esentati per legge) secondo lo schema riportato nell' **Allegato 1** dell'Avviso, dovrà fare riferimento esplicito all'Avviso ed all'Azione 2.1.3, Linea di Intervento 2.1 - Asse II – PO FESR 2007-2013, a valere sui fondi della quale il presente Avviso viene emanato, e dovrà contenere:

- una dichiarazione, resa ai sensi dell'art. 47 del D.P.R. n. 445 del 28 dicembre 2000, in cui il richiedente attesti, tra l'altro:
  - di accettare, senza eccezione alcuna, l'applicazione di tutte le norme legislative e regolamentari, nazionali e comunitarie, vigenti ed applicabili in materia ambientale;
  - di accettare, senza eccezione alcuna, l'applicazione di tutte le norme legislative e regolamentari, nazionali e comunitarie, applicabili in materia di valutazione ambientale degli interventi (Valutazione di Impatto Ambientale, Valutazione di Incidenza, atti di assenso comunque denominati previsti dalle norme istitutive delle aree naturali protette regionali);

- di essere consapevole del fatto che modifiche dell'iniziativa, delle informazioni e/o dei dati esposti, intervenute successivamente alla chiusura dei termini per la presentazione delle domande e fino alla pubblicazione delle graduatorie e rilevanti ai fini della selezione delle domande di contributo, comportano la decadenza della domanda presentata;
- di operare nel pieno rispetto delle vigenti norme edilizie ed urbanistiche, sul lavoro, sulla prevenzione degli infortuni e sulla salvaguardia dell'ambiente;
- di non aver presentato e di non intendere presentare altre domande di concessione di contributo nell'ambito del presente Avviso;
- che tutte le notizie fornite nella domanda e nella documentazione allegata corrispondono al vero.

• l'elenco della documentazione allegata alla domanda di partecipazione.

Documentazione da allegare alla domanda di partecipazione

a) Dichiarazione, resa ai sensi dell'art. 47 del D.P.R. n. 445 del 28 dicembre 2000 e secondo le modalità stabilite con D.P.C.M. 23/05/2007 in applicazione della cosiddetta "*clausola Deggendorf*" (rif. G.U. serie generale n. 160 del 12/07/2007), con la quale il richiedente attesti di non rientrare tra coloro che hanno ricevuto e, successivamente, non rimborsato o depositato in un conto bloccato gli aiuti che sono individuati quali illegali o incompatibili dalla Commissione europea. La dichiarazione dovrà essere redatta secondo il modello di cui all' **Allegato 2** dell'Avviso.
b) Titolo di proprietà dell'immobile oggetto di intervento, in copia conforme all'originale ai sensi del D.P.R. n. 445/2000.
c) Dichiarazione, resa ai sensi degli artt. 46 e/o 47 del D.P.R. n. 445 del 28 dicembre 2000, con la quale il richiedente attesti il numero dei residenti e/o presenti nell'unità immobiliare oggetto della richiesta di contributo;
d) Fotocopia di un documento di identità del richiedente, che sia in corso di validità, sia chiara e sia leggibile. E' sufficiente una sola fotocopia, a corredo di tutte le sottoscrizioni poste dal richiedente in calce alla domanda di partecipazione ed alle dichiarazioni rese ai sensi del D.P.R n. 445 del 28 dicembre 2000.
e) Progetto dell'intervento, da trasmettere sia su supporto cartaceo che su supporto digitale (CD/DVD), comprendente i seguenti elaborati a firma di uno o più tecnici abilitati:
   e1) relazione tecnica generale, descrittiva del progetto, con chiara ed immediata indicazione:
      - della localizzazione geografica del sito oggetto dell'intervento in coordinate UTM WGS84 fuso 33N (per la determinazione delle coordinate si può fare riferimento alla procedura indicata nell'Allegato 11 del presente Avviso);
      - del numero di Abitanti Equivalenti serviti, da calcolarsi secondo le indicazioni dell' **Allegato 9** del presente Avviso;
      - dell'eventuale recupero (in metri cubi/giorno) di acqua reflua, con indicazione della destinazione d'uso;
      - dei costi energetici per volume unitario (metro cubo/giorno) di refluo trattato.
   e2) relazioni tecniche specialistiche, complete dei calcoli preliminari degli impianti. Nella ipotesi di scarico in acque superficiali e per insediamenti di consistenza superiore ai 500 A.E., occorre trasmettere una relazione sulle caratteristiche idrologiche del corpo recettore. Nella ipotesi di scarico sul suolo, occorre trasmettere una relazione geologica/idrogeologica di caratterizzazione del suolo, dalla quale emergano: le caratteristiche fisiche ed idrologiche del terreno accettore e le caratteristiche della falda con l'individuazione dei pozzi esistenti;
   e3) elaborati grafici;

e4) computo metrico estimativo redatto mediante applicazione di prezzi desunti dal Prezzario Regionale OO.PP – Anno 2010 o da apposite analisi di nuovo prezzo;
e5) quadro economico di dettaglio dell'intervento e quadro economico di sintesi, con importi (al lordo di IVA, se l'IVA non è recuperabile dal beneficiario) suddivisi nelle tre macrovoci: "lavori", "acquisto ed installazione di macchinari, impianti, attrezzature funzionali all'esercizio dell'intervento", "spese generali";
e6) cronoprogramma dell'intervento;
e7) documentazione fotografica;
e8) estratto di mappa e visure catastali delle particelle oggetto dell'intervento;
e9) piano di sicurezza e coordinamento ai sensi del D.Lgs. n.81/2008, se pertinente;
e10) dichiarazione sostitutiva di atto di notorietà, attestante il regime vincolistico dell'area oggetto di intervento, da redigere secondo lo schema dell'**Allegato 10** del presente Avviso;
e11) stralci cartografici su supporto informatico, da predisporre secondo le modalità riportate nell'**Allegato 11** del presente Avviso.
e12) elenco di tutti gli allegati di progetto, rientranti nelle tipologie su elencate dal punto e1) al punto e11), univocamente numerati e denominati.

Art. 10
Esclusioni

Saranno immediatamente escluse, senza ulteriori verifiche istruttorie, le domande:

- presentate oltre i termini stabiliti dal presente Avviso;
- prive della sottoscrizione in originale del soggetto richiedente;
- prive della fotocopia di un documento di identità del richiedente, che sia in corso di validità;
- relative ad interventi diversi e presentate dallo stesso soggetto;
- non pervenute in busta chiusa e sigillata o prive, sul plico di spedizione, della dicitura di cui al precedente art. 8.

Art. 11
Ammissibilità

Appurata l'assenza di cause di esclusione fra quelle indicate al precedente art. 10, il Responsabile Unico del Procedimento designato dalla Provincia competente per territorio (giusto art. 20 comma 2 delle "Direttive concernenti le procedure di gestione del PO FESR 2007-2013" allegate alla D.G.R. n. 651 del 09/03/2010) procede, attraverso opportuna istruttoria, alla verifica di ammissibilità delle istanze pervenute.
L'istruttoria è tesa ad accertare le seguenti condizioni:

- che la documentazione presentata sia completa e sia conforme all'articolato dell'Avviso ed alla modulistica allegata all'Avviso stesso;
- che il soggetto richiedente rientri nella categoria dei destinatari dell'Avviso, indicati nel precedente art.4;
- che il soggetto non abbia ricevuto specifici aiuti tra quelli indicati dall'art. 4 del D.P.C.M. 23 maggio 2007 e già dichiarati illegittimi dalla Commissione Europea, senza successivamente rimborsarli o depositandoli su un conto bloccato;
- che il progetto sia rispondente ai requisiti generali di ammissibilità di cui all'art. 5 del presente Avviso;

Il non verificarsi anche di una sola delle predette condizioni è causa di inammissibilità dell'istanza presentata.
Il R.U.P. di cui sopra potrà richiedere al soggetto istante eventuali integrazioni alla domanda presentata, a mezzo fax e/o raccomandata A/R e i relativi documenti/informazioni dovranno essere inviati nel termine perentorio di 15 (quindici) giorni dalla data di ricevimento della richiesta. La mancata risposta entro il termine suddetto comporterà l'esclusione della relativa domanda dai benefici richiesti.

Nel caso in cui, in sede di istruttoria formale, vengano ravvisati motivi di non ammissibilità o di esclusione delle domande presentate, i soggetti richiedenti riceveranno formale comunicazione dei motivi di esclusione, ai sensi e per gli effetti dell'art. 10 bis della L. 241/90 modificata dalla L. 15/05, al fine di instaurare l'eventuale contraddittorio ivi previsto.

Art. 12
Valutazione dei progetti

I progetti, che abbiano superato la verifica di ammissibilità di cui al precedente art. 11, sono successivamente valutati in base a criteri di selezione e premialità.

Criteri di selezione

Per ciascuno dei criteri di selezione sotto definiti, ai progetti si assegna un punteggio secondo un'apposita griglia di valutazione:

CRITERI DI SELEZIONE	PUNTEGGIO MAX
A. Riduzione del carico inquinante (*espresso in Abitanti Equivalenti – A.E.*)	50
B. Recupero della risorsa e riduzione dei prelievi da falda e/o rete idrica	20
C. Contributo unitario richiesto (*espresso dal rapporto tra costo dell'intervento e numero di Abitanti Equivalenti serviti*)	20

I punteggi ottenuti per ciascuno dei criteri sopraelencati si sommano tra loro, per un totale massimo attribuibile a ciascun progetto pari a 90 punti.
Di seguito il dettaglio delle modalità di attribuzione dei punti per ciascun criterio.

A. Riduzione del carico inquinante

Per la stima degli Abitanti Equivalenti serviti dall'impianto si rimanda all'**Allegato 9.** Il punteggio è attribuito proporzionalmente al numero di Abitanti Equivalenti, per classi di carico inquinante:

- da 1 a 50 A.E. - fino a 10 punti attribuiti proporzionalmente
- da 51 a 500 A.E. - da 11 a 20 punti attribuiti proporzionalmente
- da 501 a 2.000 A.E. - da 21 a 30 punti attribuiti proporzionalmente
- da 2.001 a 10.000 A.E. - da 31 a 50 punti attribuiti proporzionalmente

B. Recupero della risorsa e riduzione dei prelievi da falda e/o rete idrica

Il criterio assegna un punteggio massimo di 20 punti, sulla base del volume di acqua recuperata e riutilizzata, a scopo irriguo (ad es. per l'irrigazione di colture alimentari destinate al consumo umano ed animale; per la irrigazione di colture non alimentari; per l'irrigazione di arre destinate al verde o ad attività ricreative) o a scopo civile (ad es. per l'alimentazione di sistemi di riscaldamento o raffreddamento; per l'alimentazione di reti duali di adduzione, separate da quelle di acque potabili, destinate al lavaggio ed irrigazione di aree verdi private ed allo scarico di servizi igienici). Il recupero della risorsa deve essere connesso alla riduzione di prelievi da fonti di approvvigionamento convenzionali (es. falda e/o rete idrica). La riduzione dei prelievi da fonti convenzionali andrà accertata per mezzo di debita documentazione probatoria (ad es. documentazione attestante i volumi solitamente prelevati da rete idrica e/o autorizzazione all'emungimento con certificazione dei volumi prelevati da falda).

- da 0 a 10 mc/giorno - fino a 5 punti attribuiti proporzionalmente
- da 11 a 100 mc/giorno - da 6 a 10 punti attribuiti proporzionalmente
- da 101 a 400 mc/giorno - da 11 a 15 punti attribuiti proporzionalmente
- da 401 a 2.000 mc/giorno - da 16 a 20 punti attribuiti proporzionalmente

C. Contributo unitario richiesto (pari al rapporto tra il contributo richiesto, in euro, ed il numero di A.E. serviti)
Il criterio assegna un punteggio massimo di 20 punti, privilegiando interventi a minore richiesta di contributo per singolo Abitante Equivalente.
- da 0 a 100 (€/A.E.) - 20 punti
- da 101 a 500 (€/A.E.) - 15 punti
- da 501 a 1.000 (€/A.E.) - 10 punti
- oltre 1.000 (€/A.E.) - 5 punti

Criteri di premialità
In aggiunta ai punteggi ottenibili in base ai criteri di selezione, ulteriori 10 punti sono assegnati secondo i criteri di premialità sotto definiti.

CRITERI DI PREMIALITA'	PUNTEGGIO
D. Localizzazione dell'intervento in aree sensibili/vincolate del PTA o nei relativi bacini drenanti	3
E. Inserimento paesaggistico dell'intervento mediante impianto di fitodepurazione	2
F. Inserimento paesaggistico dell'intervento mediante impianto di lagunaggio/subirrigazione	2
G. Recupero di acque meteoriche (≥ 5 mc) – v. nota (*)	3

(*) Il recupero di acque meteoriche, pur valutabile ai fini dell'attribuzione di un punteggio di premialità, non è in ogni caso oggetto di finanziamento nell'ambito del presente Avviso.

Il punteggio complessivo di ogni progetto è ottenuto dalla somma dei punteggi attribuitigli in base ai criteri di selezione e di premialità, per un totale massimo di 100 punti.
In caso di parità di punteggio fra due o più interventi, sarà data precedenza nell'ordine di graduatoria all'intervento con la maggiore riduzione del carico inquinante espresso in Abitanti Equivalenti. In caso di ulteriore parità, prevarrà l'intervento con il minore costo energetico per volume unitario di refluo trattato.
Al termine della valutazione il RUP della Provincia territorialmente competente provvede a redigere la graduatoria di merito dei progetti, sulla base dei punteggi complessivi da essi conseguiti. La graduatoria di merito nonché l'elenco delle istanze escluse e/o giudicate inammissibili ai sensi degli artt. 10 e 11 del presente Avviso, con le relative motivazioni, vengono successivamente trasmesse dal RUP al Dirigente Responsabile della Linea di Intervento 2.1.

Art. 13
Approvazione delle graduatorie

Esperita la fase valutativa dei progetti, ad avvenuta definizione delle graduatorie di merito su base provinciale, il Dirigente Responsabile della Linea d'Intervento 2.1 provvede alla approvazione delle stesse a titolo di graduatorie provvisorie, e a curarne la pubblicazione sul BURP e sul sito web della regione www.regione.puglia.it (sezione Bollettino Ufficiale).
Il provvedimento di approvazione delle graduatorie provvisorie, oltre a comprendere gli elenchi, su base provinciale, delle istanze ammesse, contiene anche l'elenco delle istanze escluse o giudicate inammissibili in esito alle valutazioni istruttorie, con le relative motivazioni.
In conformità a quanto previsto dall'art. 5 delle "Direttive" di cui alla D.G.R. n. 651 del 09/03/2010, dalla data di pubblicazione della graduatoria provvisoria, i soggetti interessati hanno 20 (venti) giorni di tempo per presentare eventuali osservazioni e motivate opposizioni al Responsabile della Linea di Intervento, presso la Struttura regionale indicata al successivo art. 22.

Sulla base delle osservazioni/opposizioni intervenute, il Responsabile della Linea di Intervento, entro i successivi venti giorni, provvede ad approvare le graduatorie definitive e ad ammettere a contribuzione finanziaria, nei limiti di importo di cui all'art.6 del presente Avviso, le domande presentate, nel rispetto della graduatorie stesse fino al limite delle disponibilità finanziarie di cui all'art.3 dell'Avviso.
Per ciascun intervento ammesso a finanziamento, la graduatoria definitiva riporta l'importo del contributo da concedere.
Alla stessa stregua del provvedimento di approvazione delle graduatorie provvisorie, il provvedimento di approvazione delle graduatorie definitive viene pubblicato sul BURP e sul sito web della regione www.regione.puglia.it (sezione Bollettino Ufficiale).
Le pubblicazioni di cui al presente articolo, fatte sul Bollettino Ufficiale della Regione Puglia (v. anche www.regione.puglia.it – sezione Bollettino Ufficiale), valgono quali comunicazioni agli interessati ai sensi dell'art. 8 comma 3 della L. 241/1990 e s.m.i.. La Struttura regionale responsabile si esime dall'obbligo di trasmettere ulteriori comunicazioni ai soggetti interessati, in merito agli esiti delle valutazioni ed all'approvazione delle graduatorie provvisorie e definitive.

Art. 14
Impegno dei beneficiari

A seguito della approvazione delle graduatorie definitive, la Regione Puglia – Servizio Tutela delle Acque, in qualità di Struttura regionale responsabile del procedimento ai sensi del successivo art. 22, provvede a trasmettere, ai soggetti classificatisi utilmente in graduatoria, un atto di impegno che i beneficiari sono tenuti a sottoscrivere, a titolo di accettazione del contributo. I contenuti dell'atto di impegno sono quelli riportati nell'**Allegato 3** del presente Avviso.
Con la sottoscrizione dell'atto, il beneficiario si impegna, tra l'altro:

- ad applicare la normativa comunitaria in tema di pubblicità e informazione circa il finanziamento con fondi comunitari;
- ad applicare e rispettare le disposizioni in materia di contrasto al lavoro non regolare;
- a conservare e rendere disponibile per ogni azione di verifica e controllo la documentazione relativa all'operazione finanziata per almeno tre anni successivi alla chiusura del PO FESR 2007-1013 o alla sua chiusura parziale;
- a rispettare le procedure di monitoraggio fisico e finanziario dell'intervento;
- a rispettare il cronoprogramma dell'intervento;
- a rispettare le procedure di rendicontazione;
- a rispettare le norme in tema di ammissibilità delle spese;
- a rispettare la normativa in tema di ambiente e pari opportunità nell'attuazione dell'operazione ove pertinente;
- a rispettare il divieto di doppio finanziamento delle attività (divieto di cumulo);
- a garantire la stabilità dell'operazione (vincolo di destinazione) per almeno 3 anni dal completamento dell'intervento.

L'atto di impegno sottoscritto deve essere restituito alla Regione Puglia – Servizio Tutela delle Acque, inderogabilmente entro 15 (quindici) giorni a partire dalla data di ricezione dell'atto da parte del beneficiario. Qualora il termine di restituzione dell'atto di impegno coincida con un giorno non lavorativo, il termine è posticipato al primo giorno lavorativo successivo.
L'impegno potrà essere trasmesse a mezzo raccomandata postale con avviso di ricevimento o mediante un'agenzia di recapito autorizzata, ovvero essere consegnato a mano.
Ai fini del rispetto dei termini per la restituzione dell'atto di impegno, farà fede la data di arrivo dell'atto medesimo alla Regione Puglia – Servizio Tutela delle Acque.
La mancata restituzione dell'atto di impegno entro il termine fissato equivale alla rinuncia al contributo.

La Regione Puglia – Servizio Tutela delle Acque non assume responsabilità alcuna per eventuali ritardi o disguidi postali.

Art. 15
Modalità di erogazione del contributo

Sottoscritto l'atto di impegno, il beneficiario potrà presentare richiesta di un acconto, a titolo di anticipazione, nel limite massimo del 50% del contributo concessogli. La richiesta di acconto dovrà essere redatta secondo il modello di cui all'**Allegato 5** del presente Avviso.
L'acconto a titolo di anticipo potrà essere concesso, previa presentazione di una fidejussione bancaria o assicurativa pari al 110% dell'acconto richiesto (secondo lo schema dell'**Allegato 6** dell'Avviso). E' altresì necessario, che la richiesta di anticipo sia subordinata alla attestazione di avvenuto concreto inizio dei lavori, da presentare alla Regione secondo il modello di cui all'**Allegato 4** dell'Avviso.
A conclusione della realizzazione dell'intero progetto del sistema di trattamento appropriato, il beneficiario potrà presentare, al Responsabile della Linea d'Intervento 2.1, domanda di saldo **(Allegato 7)** completa di quietanze di tutte le spese materiali e spese generali sostenute **(Allegato 8)**.
Il Responsabile della Linea di Intervento, entro i successivi 45 (quarantacinque) giorni, eseguiti gli accertamenti di regolare esecuzione delle opere, provvederà a liquidare il saldo.
L'importo liquidabile a saldo sarà determinato sulla base del contributo finanziario complessivo ammesso, verificato alla conclusione delle procedure istruttorie ed al netto di anticipazioni già erogate.

Art. 16
Modalità e tempi di esecuzione dell'intervento

L'inizio dei lavori dovrà avvenire entro il termine massimo di 60 (sessanta) giorni dalla sottoscrizione dell'atto di impegno di cui al precedente art. 14.
Dell'inizio dei lavori, il soggetto beneficiario dovrà dare comunicazione alla Regione Puglia – Servizio Tutela delle Acque entro 15 (quindici) giorni dall' avvio degli stessi.
L'inizio dei lavori può aver luogo anche prima della sottoscrizione dell'atto di impegno (in ogni caso non è ammesso un avvio antecedente la data di pubblicazione del presente Avviso sul BURP).
Nel caso di avvio dei lavori antecedente la sottoscrizione dell'atto di impegno, la relativa comunicazione dovrà pervenire alla Regione entro 15 (quindici) giorni dalla sottoscrizione.
Nell'attestazione del concreto inizio (rif. **Allegato 4**), il beneficiario dovrà inoltre indicare le generalità del Direttore dei Lavori (nome, cognome, codice fiscale, titolo professionale, recapito postale e telefonico) ed allegare fotocopia del relativo documento di riconoscimento. La comunicazione dovrà inoltre essere completata dalla dichiarazione, resa dal suddetto direttore dei lavori ai sensi dell' art. 47 del D.P.R. 28/12/2000, n. 445, circa l'accertata regolarità delle norme di sicurezza sul lavoro allestite nel cantiere, ovvero adottate in conformità delle disposizioni vigenti e del "Piano della Sicurezza", se pertinente.
Gli interventi dovranno concludersi entro 12 (dodici) mesi dalla sottoscrizione dell'atto di impegno.

Art. 17
Proroghe e varianti

Eventuali proroghe e/o varianti al progetto finanziato vanno preventivamente concesse e/o autorizzate dalla Regione Puglia - Servizio Tutela delle Acque, previa istruttoria della Provincia territorialmente competente, alla quale le richieste di proroghe e/o varianti andranno indirizzate.
Il termine di conclusione dell'intervento, definito al precedente art.16, potrà in generale essere prorogato soltanto in presenza di cause ostative, oggettivamente valutabili, che impediscano la conclusione dell'intervento entro il termine stabilito, indipendentemente dalla volontà del soggetto beneficiario.

Il beneficiario può rimodulare il quadro economico dell'intervento, fino al 20% in aumento o in diminuzione rispetto all'importo previsto nel quadro economico del progetto approvato, previa istruttoria della Provincia territorialmente competente ed autorizzazione della Regione.
Rimodulazioni in aumento, pur autorizzate, non consentono incrementi dell'aiuto concesso sulla base del quadro economico iniziale; resta anche confermata la soglia della macrovoce "spese generali" che, nel nuovo quadro economico, non può eccedere il 4% della somma delle altre due macrovoci , "lavori" e "acquisto e installazione di macchinari " (rif. precedente art. 7).
Rimodulazioni in diminuzione devono comunque preservare la piena funzionalità dell'opera e, se autorizzate, determinano il ricalcolo dell'aiuto concedibile, secondo i criteri di cui al precedente art. 6.
In nessun caso sono ammesse varianti al progetto che possano modificarne il punteggio assegnatogli in fase valutativa e cambiarne la posizione nell'ordine della graduatoria approvata (sia che si tratti di varianti in aumento, sia che si tratti di varianti in diminuzione dei costi dell'intervento).

Art. 18
Controlli in loco ed ispezioni in corso d'opera

Gli interventi finanziati saranno soggetti a verifica mediante controlli in loco, previa idonea e tempestiva comunicazione al soggetto beneficiario interessato alla verifica.
Detti controlli sono finalizzati all'accertamento della legittimità della documentazione amministrativo-contabile, della gestione finanziaria e delle procedure, nel rispetto della normativa regionale, nazionale e comunitaria in materia. Le ispezioni saranno volte alla verifica della corretta esecuzione delle attività progettuali, opere e lavori e della loro conformità ai progetti approvati.
I suddetti controlli sono finalizzati anche alla verifica del rispetto degli obblighi in materia di informazione e pubblicità da parte dei soggetti finanziati, nonché del rispetto della stabilità delle operazioni ai sensi dell'art. 18 comma 2 delle "Direttive" approvate con D.G.R. n. 651 del 09/03/2010.

Art. 19
Revoca dei contributi

Ove nel corso dei controlli disposti ai sensi del precedente art. 18 venga accertato, in qualsiasi modo, il mancato rispetto delle disposizioni del presente Avviso ovvero delle normative comunitarie, nazionali e regionali, i contributi concessi saranno sospesi o revocati, con recupero delle somme erogate.
La revoca dei contributi sarà effettuata, previa diffida, ai sensi dell'art.17 delle "Direttive" approvate con D.G.R. n. 651 del 09/03/2010.
Gli aiuti sono, altresì, revocati, qualora gli interventi realizzati non assicurino la funzionalità dell'opera.
In caso di mancato concreto avvio dei lavori o completamento funzionale dell'opera, il Responsabile di Linea di Intervento 2.1 ed il Responsabile di Azione 2.1.3, sentita l'Autorità di Gestione, procederanno alla revoca del contributo finanziario ed al recupero delle somme già erogate.
In assenza di formale e valida richiesta di saldo prodotta dal beneficiario nei 30 (trenta) giorni successivi ai termini assegnati per la realizzazione dell'intervento, si procederà alla revoca del finanziamento concesso ed al recupero delle somme eventualmente liquidate per acconto.
Il recupero dei contributi non più dovuti sarà effettuato dalla Regione Puglia secondo le disposizioni di cui all'art. 17 delle "Direttive" approvate con D.G.R. n. 651 del 09/03/2010, dei Reg. (CE) 1083/06 e relativo Regolamento CE di Attuazione 1828/06 ovvero, in quanto diversamente applicabili, secondo le norme del codice di procedura civile e della legge fallimentare.

Art. 20
Recesso - Rinuncia agli impegni -Trasferimento degli impegni

Per recesso dagli impegni assunti s'intende la rinuncia volontaria al contributo.

L'istanza di rinuncia deve essere presentata dal beneficiario al Responsabile della Linea d'Intervento 2.1.
In linea generale, il recesso dagli impegni assunti con la sottoscrizione dell'atto di impegno di cui al precedente art. 14 è possibile in qualsiasi momento del periodo d'impegno. Il recesso per rinuncia volontaria comporta la decadenza totale dall'aiuto ed il recupero delle somme già erogate, maggiorate degli interessi legali.
Non sono ammessi, a pena di revoca del finanziamento, cambiamenti del soggetto beneficiario, fino al termine dell'intervento.

Art. 21
Tutela della privacy

Ai sensi del D.Lgs. n.196/2003 e s.m.i., i dati personali forniti dai soggetti partecipanti alla presente procedura saranno raccolti e trattati, anche con l'uso di sistemi informatizzati, dal personale delle Province territorialmente competenti e della Regione Puglia, per le finalità di gestione della procedura di selezione e per i provvedimenti conseguenti.
Il trattamento dei dati avviene nella piena tutela dei diritti e della riservatezza delle persone, secondo i principi di correttezza, liceità, pertinenza e trasparenza. I dati personali verranno trattati anche con strumenti informatici ed utilizzati nell'ambito del procedimento, anche per fini statistici.

Art. 22
Responsabile del procedimento ed accesso agli atti

Ai sensi della L. 241/90 la Struttura amministrativa responsabile dell'adozione del presente Avviso è la:

Regione Puglia – Area Politiche per la Riqualificazione, la Tutela e la Sicurezza Ambientale e per l'Attuazione delle Opere Pubbliche – Servizio Tutela delle Acque,
via delle Magnolie 6/8 Z.I, 70026 - Modugno (BA).
PEC: servizio.tutelacque@pec.rupar.puglia.it
Responsabile della Linea d'Intervento 2.1 – Asse II – PO FESR 2007-2013:
dott.ssa Maria Antonia Iannarelli

Il diritto di accesso di cui all'art. 22 della Legge 241/90 e s.m.i. viene esercitato, mediante richiesta motivata scritta alla suindicata Struttura amministrativa responsabile dell'adozione dell'Avviso, con le modalità di cui all'art. n. 25 della citata Legge.

Art. 23
Informazioni sull'Avviso

La Regione Puglia – Area Politiche per la Riqualificazione, la Tutela e la Sicurezza Ambientale e per l'Attuazione delle Opere Pubbliche – Servizio Tutela delle Acque, sentite le Province, potrà apportare al presente Avviso qualunque modifica ritenuta opportuna.
Tali eventuali modifiche saranno pubblicizzate con le modalità ordinarie.
Ai sensi dell'art. 7, comma 2, lettera d) del Reg. CE n.1828/2006 l'elenco dei beneficiari, le denominazioni delle operazioni e l'importo del finanziamento pubblico destinato al finanziamento delle operazioni, saranno pubblicati sul sito internet della Regione.

Il presente Avviso è reperibile in Internet sui siti istituzionali delle Province e sul sito della Regione Puglia www.regione.puglia.it.

Ulteriori informazioni possono essere richieste a:
Responsabile dell'Azione 2.1.3: ing. Antonio Mattia
tel: 0805407872
fax: 0805407870
email: a.mattia@regione.puglia.it

REGIONE PUGLIA
PO FESR 2007-2013
ASSE II - LINEA D'INTERVENTO 2.1 – AZIONE 2.1.3

ALLEGATO N. 1

MODULO DI DOMANDA (SCHEMA) **Marca da bollo di € 14,62**

Spett. PROVINCIA di _____
_____

Oggetto: Avviso pubblico per la presentazione delle domande di contributo per la realizzazione di "Sistemi di trattamento appropriato per gli scarichi di acque reflue domestiche o assimilati alle domestiche provenienti da insediamenti isolati, di consistenza inferiore a 10.000 A.E., in aree non ricadenti negli agglomerati individuati dal PTA, da realizzarsi ad opera di soggetti privati e/o persone fisiche".

Il sottoscritto _____nato a _____
il _____ e residente a _____ in via/piazza
_____, C.F. _____, in qualità di
_____ _____
forma giuridica _____ con sede legale in _____,
prov. _____, CAP _____ via e n. civ. _____,
tel. _____, fax _____ , e-mail _____, PEC _____

CHIEDE

che il programma di investimenti teso alla realizzazione di **"Sistemi di trattamento appropriato per gli scarichi di acque reflue domestiche o assimilati alle domestiche provenienti da insediamenti isolati, di consistenza inferiore a 10.000 A.E., in aree non ricadenti negli agglomerati individuati dal PTA, da realizzarsi ad opera di soggetti privati e/o persone fisiche"**, a valere su fondi del PO FESR 2007/2013 – Asse II - Linea d'Intervento 2.1 – Azione 2.1.3, a localizzarsi in _____, prov._____,via/contrada/str.vic. _____ , censito in Catasto al foglio di mappa n __ , part.lla _____ , il cui costo complessivo è pari ad € _____ e dettagliato nella documentazione a corredo della presente domanda, venga ammesso a beneficiare del contributo previsto dall'Avviso pubblico in oggetto.

A tal fine, ai sensi dell'art. 47 del D.P.R. n. 445 del 28 dicembre 2000, consapevole delle responsabilità anche penali derivanti dal rilascio di dichiarazioni mendaci e della conseguente decadenza dai benefici concessi sulla base di una dichiarazione non veritiera ai sensi degli articoli 75 e 76 del medesimo D.P.R. n. 445/2000,

DICHIARA

- di accettare, senza eccezione alcuna, l'applicazione di tutte le norme legislative e regolamentari nazionali e comunitarie, vigenti ed applicabili in materia ambientale;
- di accettare, senza eccezione alcuna, l'applicazione di tutte le norme legislative e regolamentari nazionali e comunitarie, vigenti ed applicabili in materia di valutazione ambientale degli interventi (Valutazione di Impatto Ambientale, Valutazione di Incidenza, atti di assenso comunque denominati previsti dalle norme istitutive delle Aree Naturali Protette regionali, ecc.);

- di essere consapevole del fatto che le modifiche dell'iniziativa, delle informazioni e/o dei dati esposti, intervenute successivamente alla chiusura dei termini per la presentazione delle domande e fino alla pubblicazione delle graduatorie e rilevanti ai fini della selezione delle domande di contributo, comportano la decadenza della presente domanda;

- di operare nel pieno rispetto delle vigenti norme edilizie ed urbanistiche, sul lavoro, sulla prevenzione degli infortuni e sulla salvaguardia dell'ambiente;

- di non aver presentato e di non intendere presentare altre domande di concessione di contributo nell'ambito del presente Avviso;

- che tutte le notizie fornite dal richiedente nella presente domanda e negli altri allegati corrispondono al vero;

- che l'indirizzo al quel inviare la corrispondenza è il seguente _____ email _____PEC _____;

- che la domanda di contributo ed i relativi allegati sono stati redatti in conformità alla modulistica predisposta dalla Regione Puglia. Le informazioni fornite nella domanda e nei relativi allegati hanno valenza di autocertificazione e/o dichiarazione sostitutiva di atto di notorietà ai sensi degli articoli 46 e 47 del DPR 445/2000.

Alla presente domanda, il sottoscritto altresì

ALLEGA

la seguente documentazione:

1) dichiarazione, resa ai sensi dell'art. 47 del D.P.R. n. 445 del 28 dicembre 2000, secondo il disposto dell'art. 1 comma 1223 della Legge 27/12/2006 n.296 come regolamentata dal decreto di attuazione, D.P.C.M. 23/05/2007 (rif. G.U. serie generale n.160 del 12/07/2007), in attuazione della "giurisprudenza Deggendorf" (cosiddetta clausola Deggendorf). La dichiarazione è redatta sul modello dell'Allegato 2 dell'Avviso in oggetto.

2) titolo di proprietà dell'immobile oggetto dell'intervento, in copia conforme all'originale ai sensi del D.P.R. n. 445/2000;

3) dichiarazione, (*specificare se resa ai sensi dell'art. 46 ovvero art. 47 del D.P.R. n. 445/2000)*, con attestazione del numero dei residenti e/o presenti nell'unità immobiliare oggetto della richiesta di contributo;

4) fotocopia del proprio documento di identità _____

5) progetto dell'intervento proposto, su supporto cartaceo e digitale, comprendente:
   - relazione tecnica generale;
   - relazioni tecniche specialistiche;
   - elaborati grafici;
   - computo metrico estimativo;
   - quadro economico dell'intervento;
   - crono programma dell'intervento;
   - documentazione fotografica;
   - estratto di mappa e visure catastali delle particelle oggetto dell'intervento;

- Piano di Sicurezza e Coordinamento ai sensi del D.Lgs. n.81/2008 (*da aggiungere se pertinente*);
- dichiarazione sostitutiva di atto di notorietà, attestante il regime vincolistico dell'area oggetto dell'intervento, predisposta secondo il modello dell'Allegato 10 dell'Avviso in oggetto;
- stralci cartografici su supporto informatico, da predisporre secondo le indicazioni dell'Allegato 11 dell'Avviso in oggetto;
- elenco di tutti gli allegati di progetto, univocamente numerati e denominati.

Luogo e data_____ firma)……

REGIONE PUGLIA
PO FESR 2007-2013
ASSE II - LINEA D'INTERVENTO 2.1 – AZIONE 2.1.3

ALLEGATO N. 2

DICHIARAZIONE SOSTITUTIVA DI ATTO NOTORIO
(ex art. 47 D.P.R. n. 445 del 28 dicembre 2000)

Spett. PROVINCIA di _____
_____

Oggetto: Avviso pubblico per la presentazione delle domande di contributo per la realizzazione di "Sistemi di trattamento appropriato per gli scarichi di acque reflue domestiche o assimilati alle domestiche provenienti da insediamenti isolati, di consistenza inferiore a 10.000 A.E., in aree non ricadenti negli agglomerati individuati dal PTA, da realizzarsi ad opera di soggetti privati e/o persone fisiche".

Il sottoscritto _____ nato a _____ il _____ e residente a _____ in via/piazza _____, C.F. _____, in qualità di _____ _____ forma giuridica _____ con sede legale in _____, prov. _____, CAP _____ via e n. civ. _____, tel. _____, fax _____, email _____, PEC _____

consapevole delle responsabilità anche penali derivanti dal rilascio di dichiarazioni mendaci e della conseguente decadenza dai benefici concessi sulla base di una dichiarazione non veritiera ai sensi degli articoli 75 e 76 del D.P.R. n. 445 del 28 dicembre 2000, al fine di usufruire del finanziamento previsto dall'Avviso in oggetto, qualificabile come aiuto di stato ai sensi dell'art.87 del Trattato istitutivo delle comunità europee

DICHIARA
(*barrare la voce di pertinenza)*

☐ di non aver mai ricevuto, neanche secondo la regola *de minimis*, gli aiuti di Stato dichiarati incompatibili con le decisioni della Commissione europea indicate nell'art.4 del D.P.C.M. 23 maggio 2007 (pubblicato nella Gazzetta Ufficiale della Repubblica Italiana del 12 luglio 2007 n.160), adottato ai sensi dell'art. 1, comma 1223, della legge 27 dicembre 2006 n. 296, pubblicato nella G.U. serie generale n.160 del 12/7/2007;

☐ di aver beneficiato, secondo la regola *de minimis*, degli aiuti di Stato dichiarati incompatibili con la decisione della Commissione Europea indicata nell'art. 4 del D.P.C.M. 23 maggio 2007 (pubblicato nella Gazzetta Ufficiale della Repubblica Italiana del 12 luglio 2007 n. 160), adottato ai sensi dell'art. 1, comma 1223, della legge 27 dicembre 2006 n. 296, pubblicato nella G.U. serie generale n. 160 del 12/7/2007, per un ammontare totale di euro

..... e di non essere pertanto tenuto all'obbligo di restituzione delle somme fruite;

☐ di aver rimborsato in data *(gg/mese/anno)* ..../..../..... mediante..... *(indicare il mezzo utilizzato: modello F24, cartella di pagamento, ecc... con cui si è proceduto al rimborso)* la somma di euro .....,.... comprensiva degli interessi calcolati ai sensi del Capo V del Regolamento (CE) 21/4/2004 n. 794/2004 relativa all'aiuto di Stato soggetto al recupero e dichiarato incompatibile con decisione della Commissione europea indicata nell'art. 4, comma 1, lettera ..... *[specificare a quali lettere a),b),c) o d]* del D.P.C.M. adottato ai sensi dell'art. 1, comma 1223, della legge 27 dicembre 2006 n. 296, pubblicato nella G.U. serie generale n.160 del 12/7/2007;

☐ di aver depositato nel conto di contabilità speciale acceso presso la Banca d'Italia la somma di euro .....,.... , comprensiva degli interessi calcolati ai sensi del Capo V del Regolamento (CE) 21/4/2004 n. 794/2004 relativa all'aiuto di Stato soggetto al recupero e dichiarato incompatibile con decisione della Commissione europea indicata nell'art. 4, comma 1, lettera ..... *[specificare a quali lettere a),b),c) o d]* del D.P.C.M. adottato ai sensi dell'art.1, comma 1223, della legge n. 296/06.

Luogo e data_____ firma)……

REGIONE PUGLIA
PO FESR 2007-2013
ASSE II - LINEA D'INTERVENTO 2.1 – AZIONE 2.1.3

ALLEGATO N. 3

ATTO DI IMPEGNO (SCHEMA)

Spett.le _____

Via _____

Oggetto: Vs. istanza a riscontro dell'Avviso pubblico per la presentazione delle domande di contributo per la realizzazione di "Sistemi di trattamento appropriato per gli scarichi di acque reflue domestiche o assimilati alle domestiche provenienti da insediamenti isolati, di consistenza inferiore a 10.000 A.E., in aree non ricadenti negli agglomerati individuati dal PTA, da realizzarsi ad opera di soggetti privati e/o persone fisiche", a valere sul PO FESR 2007 – 2013, presentata il …./…./…. e contraddistinta dal seguente numero …….. (*numero da citare sempre nella corrispondenza*).

Vi informiamo che la Regione Puglia con Atto Dirigenziale n° …... del …./…../…. ha approvato il progetto di intervento da Voi proposto, per gli importi di seguito indicati

TABELLA RIEPILOGATIVA

Categorie di spesa	Importo richiesto	Importo ammesso
esecuzione dei lavori		A
acquisizione e installazione di macchinari, impianti e attrezzature funzionali all'esercizio dell'intervento		B
spese generali		C
TOTALI		

Importo complessivo del contributo concedibile *(somma di A + B + C)* € _____

Il presente atto, fermo restando quanto previsto dall'Avviso pubblico e dal Regolamento (CE) n. 1998/2006 della Commissione Europea, impegna il beneficiario che lo sottoscrive, al rispetto delle seguenti condizioni:

- il progetto dovrà essere realizzato entro 12 (dodici) mesi a decorrere dalla data di sottoscrizione del presente atto, e la relativa documentazione giustificativa di spesa, presentata per la rendicontazione finale, dovrà essere presentata entro i 2 (due) mesi successivi. Si intende realizzato il progetto per il quale siano stati completati gli interventi previsti, acquisite le relative fatture e sostenuti i relativi costi;
- il progetto dovrà essere realizzato secondo le modalità indicate dal beneficiario nella

documentazione allegata alla istanza presentata, ed in ottemperanza alle disposizioni dell'Avviso.

Con la sottoscrizione del presente atto, il beneficiario si impegna inoltre a rispettare l'Avviso e quanto riportato nella domanda presentata e negli allegati e, in particolare:

- a rispettare il cronoprogramma dell'intervento;
- ad attestare il concreto inizio dei lavori e ad indicare il nominativo del Direttore dei Lavori, secondo quanto disposto dall'art. 16 dell'Avviso;
- a risarcire ogni eventuale danno che dovesse prodursi alla Regione Puglia a causa della mancata o incompleta realizzazione del progetto;
- a farsi carico di ogni maggiore onere che si dovesse rivelare necessario per portare a termine il progetto;
- a fornire tutte le informazioni relative al monitoraggio fisico e finanziario dell'intervento;
- ad applicare e rispettare le disposizioni in materia di contrasto al lavoro non regolare;
- a rispettare la normativa in tema di ambiente e pari opportunità nell'attuazione dell'operazione ove pertinente;
- a rispettare il divieto di doppio finanziamento delle attività (divieto di cumulo);
- a rispettare le norme in tema di ammissibilità delle spese;
- a conservare e rendere disponibile la documentazione relativa all'operazione ammessa a contributo finanziario, ivi compresi tutti i giustificativi di spesa, nonché a consentire le verifiche in loco, a favore delle autorità di controllo regionali, nazionali e comunitarie per almeno tre anni successivi alla chiusura procedurale del PO FESR 2007-2013;
- a garantire (ove pertinente) l'applicazione degli artt. 8 e 9 del Reg. (CE) n. 1828/2006 in materia di informazione e pubblicità del finanziamento con fondi comunitari dell'intervento di cui trattasi, secondo le indicazioni contenute nel "Manuale dell'Autorità di gestione del PO FESR Puglia 2007-2013 – Allegato15" (rif. sito web www.fesrpuglia.eu);
- ad assicurare l'operatività dell'intervento entro il termine programmato in sede di istanza di ammissione a contribuzione finanziaria e comunque entro la chiusura procedurale del PO FESR 2007-2013;
- a garantire, ai sensi dell'art. 18 comma 2 delle "Direttive" approvate con D.G.R. n. 651 del 09/03/2010, che le operazioni ammesse a contribuzione finanziaria, pena il recupero di quanto concesso, per i 3 (tre) anni successivi al loro completamento non subiscano modifiche sostanziali:
  - che ne alterino la natura o le modalità di esecuzione, o che procurino un vantaggio indebito ad un'impresa o a un Ente pubblico;
  - che siano il risultato di un cambiamento nella natura della proprietà di una infrastruttura o della cessazione di una attività produttiva;
- ad obbligarsi, nel caso di revoca del contributo, a restituire alla Regione Puglia le somme da quest'ultima anticipate, maggiorate degli interessi legali nel caso di versamento delle stesse su conti correnti fruttiferi, restando a totale carico del medesimo soggetto beneficiario tutti gli oneri relativi all'intervento;
- a partecipare al finanziamento dell'intervento con un apporto in capitale proprio non inferiore al 50% dell'investimento complessivo.

L'atto di impegno, sottoscritto dal proprietario dell'immobile oggetto dell'intervento o dal Legale rappresentante nel caso di proprietà ascrivibile ad un soggetto giuridico, dovrà essere restituito al seguente indirizzo:

Regione Puglia
Area Politiche per la Riqualificazione, la Tutela e la Sicurezza Ambientale e per l'Attuazione delle Opere Pubbliche
Servizio Tutela delle Acque,
via delle Magnolie 6/8 Z.I, 70026 - Modugno (BA).

inderogabilmente entro 15 (quindici) giorni dalla ricezione. Laddove l'atto di impegno sottoscritto non venga restituito entro detto termine, si riterrà che il soggetto beneficiario non sia più interessato e che rinunci al contributo.

Eventuali inadempienze, rispetto agli impegni assunti ed alle prescrizioni sancite nel presente atto e nell'Avviso pubblico, determineranno la revoca del contributo concesso ed il recupero delle anticipazioni erogate, maggiorate degli interessi legali e dei costi di recupero.

Per quanto non previsto dal presente atto faranno testo le disposizioni comunitarie, nazionali e regionali emanate per l'applicazione del PO FESR Puglia 2007-2013 – Asse II - Linea d'Intervento 2.1 – Azione 2.1.3

Per accettazione ed adesione al contenuto del presente atto d'impegno:

Luogo e data _____

Il proprietario / richiedente

_____

La firma apposta viene autenticata ai sensi dell'art. 38 comma 3 del D.P.R. n. 445 del 28 dicembre 2000, allegando copia fotostatica di valido documento di identità

Informazioni per l'accredito del contributo:

Banca	
Agenzia	
Codice IBAN	
Numero C/C	

Luogo e data _____

Il proprietario / richiedente

_____

La firma apposta viene autenticata ai sensi dell'art. 38 comma 3 del D.P.R. n. 445 del 28 dicembre 2000, allegando copia fotostatica di valido documento di identità

REGIONE PUGLIA
PO FESR 2007-2013
ASSE II - LINEA D'INTERVENTO 2.1 – AZIONE 2.1.3

ALLEGATO N. 4

ATTESTAZIONE DI INIZIO LAVORI (SCHEMA)

Spett. Regione Puglia
Area Politiche per la Riqualificazione, la Tutela e la Sicurezza ambientale, e per l'Attuazione delle Opere Pubbliche
Servizio Tutela delle Acque
Via delle Magnolie, 6/8 Z.I.
70026 Modugno - (BA)

Oggetto: Avviso pubblico per la presentazione delle domande di contributo per la realizzazione di "Sistemi di trattamento appropriato per gli scarichi di acque reflue domestiche o assimilati alle domestiche provenienti da insediamenti isolati, di consistenza inferiore a 10.000 A.E., in aree non ricadenti negli agglomerati individuati dal PTA, da realizzarsi ad opera di soggetti privati e/o persone fisiche".

Il sottoscritto _____ nato a _____ il _____ e residente a _____ in via/piazza _____, C.F. _____, in qualità di _____ _____ forma giuridica _____ con sede legale in _____, prov. _____, CAP _____ via e n. civ. _____, tel. _____, fax _____, email _____, PEC _____

ai sensi dell'art. 47 del D.P.R. n. 445 del 28 dicembre 2000, consapevole delle responsabilità anche penali derivanti dal rilascio di dichiarazioni mendaci e della conseguente decadenza dai benefici concessi sulla base di una dichiarazione non veritiera ai sensi degli articoli 75 e 76 del medesimo D.P.R. n. 445/2000,

DICHIARA

che, in data _____ è avvenuto l'effettivo inizio dei lavori e che il Direttore dei Lavori designato è il _____, codice fiscale _____, titolo professionale _____, recapito postale _____ e telefonico _____).
Del sunnominato Direttore dei Lavori si allega fotocopia di un documento di identità e dichiarazione, da questi resa ai sensi dell'art. 47 del D.P.R. n. 445 del 28 dicembre 2000, secondo la quale è stata accertata la regolarità delle norme di sicurezza, adottate in conformità delle disposizioni vigenti e del "Piano di Sicurezza e Coordinamento" (*se pertinente*).

Luogo e data_____ firma)……

La firma apposta viene autenticata ai sensi dell'art. 38 comma 3 del D.P.R. n. 445 del 28 dicembre 2000, allegando copia fotostatica di valido documento di identità

REGIONE PUGLIA
PO FESR 2007-2013
ASSE II - LINEA D'INTERVENTO 2.1 – AZIONE 2.1.3

ALLEGATO N. 5

RICHIESTA DI ANTICIPAZIONE

Spett. Regione Puglia
Area Politiche per la Riqualificazione, la Tutela e la Sicurezza ambientale, e per l'Attuazione delle Opere Pubbliche
Servizio Tutela delle Acque
Via delle Magnolie, 6/8 Z.I.
70026 Modugno - (BA)

Oggetto: Avviso pubblico per la presentazione delle domande di contributo per la realizzazione di "Sistemi di trattamento appropriato per gli scarichi di acque reflue domestiche o assimilati alle domestiche provenienti da insediamenti isolati, di consistenza inferiore a 10.000 A.E., in aree non ricadenti negli agglomerati individuati dal PTA, da realizzarsi ad opera di soggetti privati e/o persone fisiche".

Codice progetto: (*campo riservato all'Amministrazione regionale*)

Il Sottoscritto				Nato a	
Data di nascita		Residente in			
Indirizzo					
Telefono		Fax		e-mail	
PEC					
Codice Fiscale					

in qualità di _____:

1. Denominazione e natura giuridica

_____

2. Sede operativa principale

Comune:		Provincia:		CAP	
via e n. civico:		telefono			
fax		e-mail			

3. Sede operativa alternativa (se diversa dalla sede principale)

Comune:		Provincia:		CAP	
via e n. civico:		telefono			
fax		e-mail			

in relazione alla comunicazione del _____ prot. n. _____ , da parte dell'Amministrazione regionale in indirizzo e relativa all'ammissione a finanziamento del progetto, a valere sui fondi PO

FESR Puglia 2007 – 2013, Asse II – Linea d'Intervento 2.1 – Azione 2.1.3, per un importo pari ad euro _____

CHIEDE

L'erogazione dell'anticipazione di euro _____, pari a ___% (*max 50%)* del finanziamento accordato, a fronte dei seguenti allegati:

- fidejussione pari al 110% dell'anticipazione richiesta, rilasciata da _____ e predisposta secondo il modello di cui all'Allegato 6 dell'Avviso in oggetto;
- attestazione di inizio lavori, redatta secondo il modello dell'Allegato 4 dell'Avviso.

Data _____

Il proprietario / richiedente

_____

La firma apposta viene autenticata ai sensi dell'art. 38 comma 3 del D.P.R. n. 445 del 28 dicembre 2000, allegando copia fotostatica di valido documento di identità

REGIONE PUGLIA
PO FESR 2007-2013
ASSE II - LINEA D'INTERVENTO 2.1 – AZIONE 2.1.3

ALLEGATO N. 6

GARANZIA FIDEJUSSORIA (SCHEMA)

Spett. Regione Puglia
Area Politiche per la Riqualificazione, la Tutela e la Sicurezza ambientale, e per l'Attuazione delle Opere Pubbliche
Servizio Tutela delle Acque
Via delle Magnolie, 6/8 Z.I.
70026 Modugno - (BA)

Oggetto: Avviso pubblico per la presentazione delle domande di contributo per la realizzazione di "Sistemi di trattamento appropriato per gli scarichi di acque reflue domestiche o assimilati alle domestiche provenienti da insediamenti isolati, di consistenza inferiore a 10.000 A.E., in aree non ricadenti negli agglomerati individuati dal PTA, da realizzarsi ad opera di soggetti privati e/o persone fisiche".

Codice progetto: (*campo riservato all'Amministrazione regionale*)

a) Il soggetto/persona fisica …… (in seguito indicata per brevità "contraente"), con residenza in …… codice fiscale …… ha presentato alla Provincia di ……, la domanda finalizzata all'ottenimento dei contributi finanziari disciplinati dall'Avviso pubblico, approvato con Determinazione Dirigenziale nr. ….. del ……. e pubblicato sul BURP nr. ……. del ……., per la realizzazione di un programma di investimenti riguardanti la propria unità locale sita in comune di ……;
b) La Regione Puglia, con Determina Dirigenziale del Servizio Tutela delle Acque n. …….. del ……., ha ammesso a finanziamento la contraente, per la realizzazione del programma di cui sopra, per un contributo provvisorio dell'importo complessivo di euro ……, da rendere disponibile secondo le condizioni, i termini e le modalità indicati nell'Avviso;
c) Una quota di contributo, al più pari al 50% dell'importo ammesso, può essere erogata a titolo di anticipazione, su richiesta del beneficiario, previa presentazione di fideiussione bancaria o polizza assicurativa irrevocabile, incondizionata ed escutibile a prima richiesta, d'importo pari al 110% dell'anticipo richiesto e di durata biennale, a garanzia dell'eventuale richiesta di restituzione della somma stessa che risulti dovuta secondo le condizioni, i termini e le modalità stabiliti dall'Avviso.

TUTTO CIO' PREMESSO

che forma parte integrante e sostanziale del presente atto,

la sottoscritta …… (in seguito indicata per brevità "banca" o "società") con sede legale in …….. iscritta nel Registro delle Imprese di …… al n. ……..... iscritta all'albo/elenco……..…, a mezzo dei sottoscritti signori:

…… nato a …….…… il ……..
…… nato a …….…… il ……..
nella loro rispettiva qualità di …….. e di ……., dichiara di costituirsi, con il presente atto, fideiussore nell'interesse della contraente ed a favore della Regione Puglia, per la restituzione della somma spettante a titolo di anticipazione, fino alla concorrenza dell'importo di euro …… (diconsi euro ……..) corrispondente al 110% dell'acconto che la Regione erogherà al contraente a titolo di anticipo, oltre alla rivalutazione e alla maggiorazione specificate al seguente punto, alle seguenti condizioni:

1. La sottoscritta banca/società si obbliga irrevocabilmente ed incondizionatamente a rimborsare alla Regione l'importo garantito con il presente atto, qualora la contraente non abbia provveduto a restituire, in tutto o in parte, l'anticipazione ricevuta entro 15 (quindici) giorni dalla data di ricezione dell'apposita richiesta di restituzione formulata dalla Regione, con l'indicazione dell'inadempienza riscontrata, sulla base delle disposizioni che disciplinano la concessione e la revoca dei contributi previsti dall'Avviso pubblico dell'Azione 2.1.3 nell'ambito del PO FESR Puglia 2007-2013 – Asse II – Linea d'intervento 2.1, e sulla base delle condizioni specifiche contenute nel provvedimento di concessione, tali da far risultare la contraente debitrice, in tutto o in parte, per quanto erogato.
   L'ammontare del rimborso sarà automaticamente rivalutato sulla base dell'indice ISTAT dei prezzi al consumo per le famiglie di operai e impiegati, e maggiorato degli interessi legali decorrenti nel periodo compreso tra la data dell'erogazione dell'anticipazione in questione e quella del rimborso.
2. La banca/società si impegna ad effettuare il rimborso a prima e semplice richiesta scritta e, comunque, non oltre 15 (quindici) giorni dalla ricezione di detta richiesta, cui peraltro non potrà opporre alcuna eccezione, anche nell'eventualità di opposizione proposta dalla contraente o da altri soggetti comunque interessati, ed anche nel caso che la contraente stessa sia dichiarata nel frattempo fallita ovvero sottoposta a procedure concorsuali o posta in liquidazione.
3. La garanzia ha efficacia per il periodo di due anni a far data dall'erogazione dell'importo garantito e sarà svincolata non prima della data in cui la Regione approverà la rendicontazione finale della documentazione giustificativa della spesa ammessa, provvedendo conseguentemente alla comunicazione di svincolo ai soggetti interessati.
4. La sottoscritta banca/società rinuncia formalmente ed espressamente al beneficio della preventiva escussione di cui all'art. 1944 del codice civile, volendo ed intendendo restare obbligata in solido con la contraente e rinunzia sin da ora ad eccepire la decorrenza del termine di cui all'art. 1957 del codice civile.
5. Rimane espressamente convenuto che la presente garanzia fideiussoria si intenderà tacitamente accettata qualora, nel termine di 30 (trenta) giorni dalla data di consegna alla Regione, non sia comunicato alla contraente che la garanzia fideiussoria stessa non è ritenuta valida.

Il fideiussore	Il contraente
_____	_____

REGIONE PUGLIA
PO FESR 2007-2013
ASSE II - LINEA D'INTERVENTO 2.1 – AZIONE 2.1.3

ALLEGATO N. 7

RICHIESTA DI EROGAZIONE DEL SALDO SUL CONTRIBUTO CONCESSO IN REGIME DI AIUTI "DE MINIMIS" (SCHEMA)

Spett. Regione Puglia
Area Politiche per la Riqualificazione, la Tutela e la Sicurezza ambientale, e per l'Attuazione delle Opere Pubbliche
Servizio Tutela delle Acque
Via delle Magnolie, 6/8 Z.I.
70026 Modugno - (BA)

Oggetto: Avviso pubblico per la presentazione delle domande di contributo per la realizzazione di "Sistemi di trattamento appropriato per gli scarichi di acque reflue domestiche o assimilati alle domestiche provenienti da insediamenti isolati, di consistenza inferiore a 10.000 A.E., in aree non ricadenti negli agglomerati individuati dal PTA, da realizzarsi ad opera di soggetti privati e/o persone fisiche".

Codice progetto: (*campo riservato all'Amministrazione regionale*)

Il sottoscritto _____ nato a _____ il _____ e residente a _____ in via/piazza _____, C.F. _____, in qualità di _____ _____ forma giuridica _____ con sede legale in _____, prov. _____, CAP _____ via e n. civ. _____, tel. _____, fax _____, email _____, PEC _____

CHIEDE

l'erogazione del saldo del contributo, avendo sostenuto spese pari ad euro _____.
Fa presente di aver già ricevuto, a titolo di anticipazione, la somma di euro _____

A tal fine

ALLEGA

a) l'elenco ordinato e numerato con i riferimenti di tutte le fatture;
b) copia conforme all'originale di tutte le fatture, emesse dai fornitori, con dichiarazioni liberatorie degli stessi (in originale, secondo lo schema di cui all'Allegato 8 dell'Avviso in oggetto) e con copie, conformi agli originali, dei bonifici bancari e/o assegni con i quali ne sono stati disposti i pagamenti. I titoli di spesa recano la dicitura "*Opera finanziata con il concorso delle risorse PO FESR Puglia 2007-2013, Asse II, Linea di Intervento 2.1, Azione 2.1.3*"
c) dichiarazione di asseverazione, da parte del Direttore dei Lavori, della conformità dell'opera realizzata al progetto autorizzato ed ammesso a contributo;

e, ai sensi dell'art. 47 del D.P.R. n. 445 del 28 dicembre 2000, consapevole delle responsabilità anche penali derivanti dal rilascio di dichiarazioni mendaci e della conseguente decadenza dai benefici concessi sulla base di una dichiarazione non veritiera ai sensi degli articoli 75 e 76 del medesimo D.P.R. n. 445/2000,

DICHIARA

- che le forniture e le opere sono state effettivamente eseguite presso l'unità locale oggetto dell'intervento;
- che le fatture sono state regolarmente registrate nelle scritture contabili ed integralmente pagate, e che non esiste alcuna ragione di credito né esistono accordi, che prevedano successive riduzioni di prezzo, in qualunque forma concessa, o fatturazioni a storno;
- che non esistono legami economico-finanziari con i soggetti o le imprese che hanno fornito i beni e/o eseguito le prestazioni oggetto di finanziamento.

Luogo e data _____

Il proprietario / richiedente

_____

TABELLA RIEPILOGATIVA

Categorie di spesa	Importo ammesso	Costi sostenuti
esecuzione dei lavori		
acquisizione e installazione di macchinari, impianti e attrezzature funzionali all'esercizio dell'intervento		
spese generali		
TOTALI		

Si prega di voler accreditare il contributo sul conto corrente di seguito indicato:

Banca	
Agenzia	
Codice IBAN	
Numero C/C	

Luogo e data _____

Il proprietario / richiedente

_____

La firma apposte vengono autenticate ai sensi dell'art. 38 comma 3 del D.P.R. n. 445 del 28 dicembre 2000, allegando copia fotostatica di valido documento di identità

REGIONE PUGLIA
PO FESR 2007-2013
ASSE II - LINEA D'INTERVENTO 2.1 – AZIONE 2.1.3

ALLEGATO N. 8

DICHIARAZIONE LIBERATORIA DEL FORNITORE (SCHEMA)

Spett. Regione Puglia
Area Politiche per la Riqualificazione, la Tutela e la Sicurezza ambientale, e per l'Attuazione delle Opere Pubbliche
Servizio Tutela delle Acque
Via delle Magnolie, 6/8 Z.I.
70026 Modugno - (BA)

Oggetto: Avviso pubblico per la presentazione delle domande di contributo per la realizzazione di "Sistemi di trattamento appropriato per gli scarichi di acque reflue domestiche o assimilati alle domestiche provenienti da insediamenti isolati, di consistenza inferiore a 10.000 A.E., in aree non ricadenti negli agglomerati individuati dal PTA, da realizzarsi ad opera di soggetti privati e/o persone fisiche".

Codice progetto: (*campo riservato all'Amministrazione regionale*)

__ sottoscritt_ _____ nat__ a _____ il _____ residente in via/piazza_____n°_____,CAP_____Comune _____ Provincia _____ in qualità di /titolare/legale rappresentante/ dell'impresa denominata _____ forma giuridica _____ con sede legale in via/piazza_____n°_____,CAP___ Comune _____, iscritta al registro delle Imprese di _____ con il n°_____ C.F. _____ P.IVA _____, ai sensi dell'art. 47 del D.P.R. n. 445 del 28 dicembre 2000, consapevole delle responsabilità penali derivanti dal rilascio di dichiarazioni mendaci ai sensi dell'art. 76 del medesimo D.P.R. n. 445/2000,

DICHIARA

Che le seguenti fatture:

Numero	Data di emissione	Imponibile	IVA	Totale	Data di pagamento	Modalità di pagamento

sono state integralmente pagate e che per le stesse si rilascia la più ampia quietanza, non avendo null'altro a pretendere.
Non sono state emesse note di credito/sono state emesse note di credito.

Luogo e data_____

Il Titolare / Legale rappresentante

_____

La firma apposta viene autenticata ai sensi dell'art. 38 comma 3 del D.P.R. n. 445 del 28 dicembre 2000, allegando copia fotostatica di valido documento di identità

REGIONE PUGLIA
PO FESR 2007-2013
ASSE II - LINEA D'INTERVENTO 2.1 – AZIONE 2.1.3

ALLEGATO N. 9

STIMA DEI CARICHI GENERATI

Per quel che concerne la stima del carico generato in Abitanti Equivalenti, si rimanda all'art.5 del Regolamento Regionale n. 26 del 12/12/2011 di "Disciplina degli scarichi di acque reflue domestiche od assimilate alle domestiche di consistenza inferiore ai 2000 A.E., ad esclusione degli scarichi già regolamentati dal S.I.I.".
Indipendentemente dalla consistenza del carico, si considerano infatti valide le indicazioni di cui all'articolo predetto, considerata la natura dei reflui (domestici od assimilati ai domestici) il cui trattamento è oggetto di finanziamento nel presente Avviso.

Il numero di Abitanti Equivalenti (A.E.), da assumere a riferimento per la stima del carico generato, è pari al valore più alto che risulta dai calcoli, applicando le tre seguenti definizioni

1 A.E = carico organico biodegradabile avente una richiesta biochimica di ossigeno a 5 giorni (**BOD5**) pari a 60 grammi di ossigeno al giorno;
1 A.E.= carico con domanda chimica di ossigeno (**COD**) pari a 130 grammi al giorno;
1 A.E.= volume di scarico pari a 200 litri al giorno.

I parametri BOD5, COD e volume di scarico sono da intendersi riferiti allo scarico giornaliero di punta, nel periodo di massimo carico dell'attività. In assenza di altri dati, si può fare riferimento al consumo idrico risultante dalle varie fonti di approvvigionamento, detraendogli i volumi non scaricati in ragione della tipologia delle attività svolte.

REGIONE PUGLIA
PO FESR 2007-2013
ASSE II - LINEA D'INTERVENTO 2.1 – AZIONE 2.1.3

ALLEGATO N. 10

DICHIARAZIONE SOSTITUTIVA DI ATTO NOTORIO
(ex art. 47 D.P.R. n. 445 del 28 dicembre 2000)
ad attestazione del regime vincolistico dell'area oggetto di intervento

Il sottoscritto _____ P.IVA / C.F. _____
professionista incaricato da _____
con studio professionale a _____ in via_____ n.___
iscritto all'Ordine/Collegio dei _____ prov. di _____
al n._____
consapevole che, ai sensi dell'art. 76 del D.P.R. n. 445/2000, chiunque rilascia dichiarazioni mendaci, forma atti falsi o ne fa uso, è punito ai sensi del codice penale e delle leggi speciali in materia

DICHIARA

che l'area nella quale verranno realizzati gli interventi di cui all'Avviso pubblico _____ meglio identificata negli stralci cartografici di progetto, redatti secondo le modalità di cui all'allegato 11, presenta il seguente regime vincolistico:

Tipo di vincolo	Presenza		Note
Aree naturali protette regionali e/o nazionali	NO	SI	Indicare se l'area oggetto dell'investimento ricade all'interno di aree naturali protette regionali e/o nazionali. In caso affermativo, e se necessario per la tipologia di opere, riportare la denominazione dell'area e indicare la data di richiesta del nulla osta (o atto di assenso comunque denominato) alla esecuzione degli interventi da parte dell'Ente gestore.
Rete Natura 2000 (SIC e ZPS)	NO	SI	In caso affermativo indicare la data in cui risulta avviata la specifica procedura di valutazione di incidenza
Vincoli da P.A.I.	NO	SI	Indicare se nell'area oggetto di investimento esistono vincoli da P.A.I. In caso affermativo, e se necessario per la tipologia di opere, riportare la data di richiesta di parere all'AdB
Vincoli da P.U.T.T.	NO	SI	Indicare la classificazione ATE e la presenza di eventuali ATD; indicare se l'intervento ricade nei c.d. "territori costruiti" nei quali non trovano attuazione le norme del piano ai sensi dell'art. 1.03 delle NTA del PUTT; indicare se il comune in cui ricade l'intervento ha predisposto i "primi adempimenti per l'attuazione del PUTT" ai sensi dell'art. 5.05 delle NTA del PUTT e/o l'adeguamento dello strumento urbanistico al piano ai sensi dell'art. 5.06 delle NTA del PUTT, e il relativo stato nell'iter di approvazione.

Vincoli paesaggistici ai sensi del D.Lgs 42/2004	NO	SI	Indicare se sono presenti vincoli paesaggistici di cui all'art. 142 del D.Lgs 42/2004.
Vincoli da Piano di Tutela delle Acque (PTA)	NO	SI	Indicare se nell'area oggetto di investimento esistono vincoli da P.T.A. In caso affermativo, e se necessario per la tipologia di opere, riportare la data di richiesta di parere al Servizio Tutela delle Acque della Regione Puglia
Aree ad elevato rischio di crisi ambientale (DPR 12/04/96, DLgs 112 31/03/98):	NO	SI	Indicare se l'area oggetto dell'investimento ricade all'interno di aree ad elevato rischio di crisi ambientale.
Conformità Urbanistica	NO	SI	Indicare la destinazione d'uso delle aree oggetto di intervento secondo lo Strumento Urbanistico Generale (PRG, PUG) vigente e gli estremi della delibera di approvazione; indicare se l'intervento rientra in area PIP o zona ASI, ed in caso affermativo indicare la data di approvazione dello stesso.
Altri vincoli	NO	SI	Indicare la presenza di qualsiasi altro vincolo presente sull'area oggetto dell'investimento.
Si indichi inoltre se sono state ottenute eventuali deroghe rispetto ai vincoli presenti.			

Alla presente il sottoscritto allega copia di un documento di identità in corso di validità.

Luogo, data _____

Il professionista incaricato
(timbro e firma)

_____

REGIONE PUGLIA
PO FESR 2007-2013
ASSE II - LINEA D'INTERVENTO 2.1 – AZIONE 2.1.3

ALLEGATO N. 11

Modalità di realizzazione di stralci cartografici e di individuazione delle coordinate dell'intervento utilizzando il Sistema Informativo Territoriale della Regione Puglia

È possibile consultare, stampare (ed eventualmente scaricare) gratuitamente la Carta Tecnica Regionale e l'ortofoto direttamente dal sito www.sit.puglia.it, accedendo alla sezione "Consultazione", quindi "Dati Topografici", quindi "Carta Tecnica":
http://www.sit.puglia.it/portal/sit_cittadino/Dati+Topografici/Carta+Tecnica

A questo punto è possibile rendere visibile lo strato informativo "Ortofoto" cliccando nell'apposito flag posto nella parte destra del monitor, nella sezione intitolata "Selezione dei layer": il *flag* diventa cliccabile quando il fattore di scala è inferiore a 1:50.000, quindi è opportuno zoomare sull'area di interesse con gli appositi tool del menù posto sulla sinistra dello schermo.
Perché sia visibile l'ortofoto è opportuno deselezionare il layer "DTM" e cliccare sul tasto "Aggiorna Mappa". La stampa degli elaborati richiesti può essere effettuata con l'apposito tool del menù posto sulla sinistra dello schermo.
Poiché non è possibile settare con precisione il fattore di scala, è sufficiente che questo sia prossimo a 1:25.000 per l'inquadramento generale su ortofoto e a 1:5.000 per l'individuazione su CTR (che può anche conservare sullo sfondo l'ortofoto).
Posizionando il cursore sul punto in cui verrà localizzato l'intervento è possibile leggere in basso a sinistra le coordinate dello stesso nel riferimento UTM WGS84 fuso 33N:

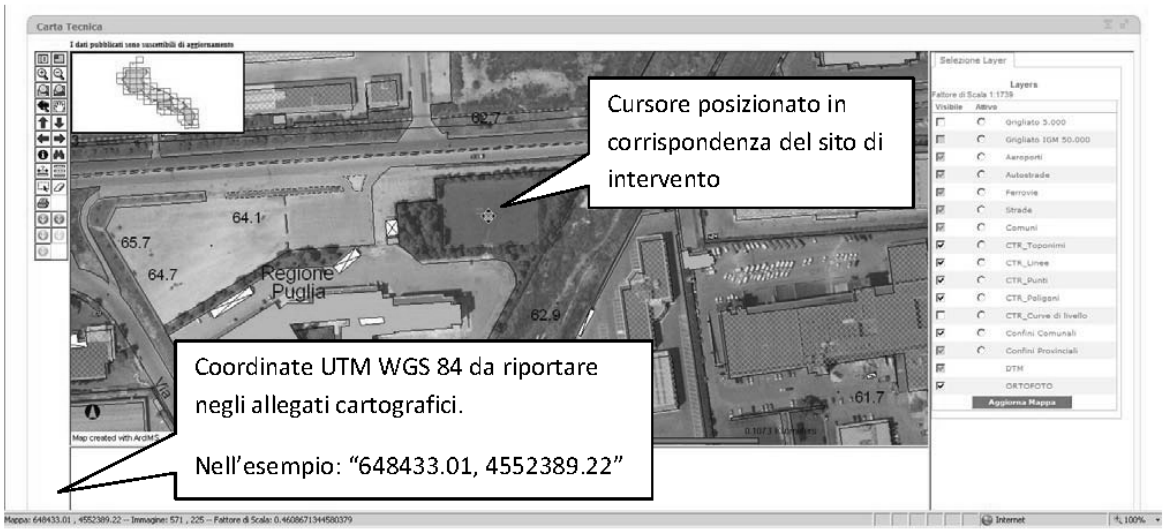

Le coordinate e tutti gli allegati cartografici andranno trasmessi su supporto informatico. Le coordinate del sito oggetto di intervento dovranno anche essere chiaramente trascritte nella relazione tecnica generale di cui all'art. 9 dell'Avviso.

DETERMINAZIONE DEL DIRIGENTE SERVIZIO TURISMO 22 dicembre 2011, n. 453

"Legge regionale 11.05.1990, n. 27 - art. 3 - Albo Regionale delle Associazioni Pro Loco 2011.

LA DIRIGENTE DEL SERVIZIO

Visti gli articoli 4 e 5 della L.R. n. 7/97;

Vista la Deliberazione G.R. n. 3261 del 28/7/98;

Visti gli artt. 4 e 16 del D. Lgs. 165/01;

Visto l'art. 32 della legge 18 giugno 2009, n. 69, che prevede l'obbligo di sostituire la pubblicazione tradizionale all'Albo ufficiale con la pubblicazione di documenti digitali sui siti informatici;

Visto l'art. 18 del Dlgs 196/03 "Codice in materia di protezione dei dati personali" in merito ai Principi applicabili ai trattamenti effettuati dai soggetti pubblici;

In Bari, presso la sede del Servizio, sulla base della istruttoria espletata dall'Ufficio proponente, riceve dal Dirigente dello stesso la seguente relazione:

L'art. 3 della l.r. 11.5.1990, n. 27 istituisce, presso l'Assessorato al Turismo, l'albo regionale delle Associazioni Pro Loco di Puglia.

Il successivo art. 5 (Procedure per l'iscrizione all'albo regionale) dispone che, per ottenere l'iscrizione all'albo regionale le associazioni pro loco devono presentare, entro 60 giorni dall'inizio dell'anno solare, all'APT territorialmente competente o, in mancanza, al Comune ove ha sede l'associazione, apposita domanda di iscrizione, sottoscritta dal legale rappresentante, corredata di copia autentica dell'atto costitutivo e dello Statuto, del bilancio di previsione, delle entrate e delle spese e del programma delle attività che l'associazione intende svolgere, unitamente al parere dell'Unione Nazionale delle Pro loco d'Italia - Delegazione regionale. Copia della documentazione deve essere inviata, per conoscenza, all'Assessorato regionale al Turismo.

L'iscrizione all'albo regionale è condizione indispensabile per l'assegnazione di contributi regionali per lo svolgimento dei programmi annuali di attività turistica ai sensi dell'art. 6, comma 1, lett. c) della richiamata l.r. n. 27/90.

Questo Assessorato, ai sensi dei comma 2 e 3 dell'art. 5 (Procedure per l'iscrizione all'albo regionale), della legge regionale 11 maggio 1990, n. 27, ha acquisito il parere motivato da Pugliapromozione - Agenzia regionale del Turismo, che, con determina del direttore generale n. 51 del 21/12/2011, si è espressa come segue;

Risultano possedere i requisiti per l'iscrizione all'Albo regionale 2011 n. 26 Associazioni Pro Loco della Provincia di BARI di seguito riportate, compresa l'Associazione Pro Loco di POGGIORSINI riattivata:

ACQUAVIVA DELLE FONTI, ADELFIA, ALBEROBELLO, ALTAMURA, BITETTO, BITRITTO, CASAMASSIMA, CASSANO DELLE MURGE, CONVERSANO, CORATO, GIOIA DEL COLLE, GRUMO APPULA, MODUGNO, MOLFETTA, MONOPOLI, PALO DEL COLLE, POGGIORSINI (riattivazione), POLIGNANO A MARE, PUTIGNANO, RUTIGLIANO, RUVO DI PUGLIA, SAMMICHELE DI BARI, SANNICANDRO DI BARI, SANTERAMO IN COLLE, SANTO SPIRITO, TERLIZZI

- è esclusa dall'iscrizione all'Albo regionale delle Pro Loco di Puglia, ai sensi dell'art. 4, comma 1, lett. a) della l.r. 27/90, l'Associazioni Pro Loco di
  - CASTELLANA GROTTE che, pur avendo prodotto nei termini istanza di iscrizione all'Albo, risulta costituita in un Comune sede di Informazione e Accoglienza Turistica (IAT) istituito precedentemente alla data della sua costituzione;
- sono escluse dall'iscrizione all'Albo regionale delle Pro Loco di Puglia, ai sensi dell'art. 4, comma 1, lett. d) della l.r. 27/90, le Associazioni Pro Loco di:
  - TORITTO in quanto il numero dei soci comunicato è inferiore a n. 50 e
  - CELLAMARE, LOCOROTONDO e TRIGGIANO in quanti non è stato comunicato il numero dei soci;

- è inoltre esclusa dall'iscrizione all'Albo regionale delle Pro Loco di Puglia, ai sensi dell'art. 5, comma 1 della l.r. 27/90, l'Associazione Pro Loco di:
  - VALENZANO in quanto ha prodotto istanza di iscrizione all'Albo oltre i termini previsti dalla citata legge regionale;
- sono altresì escluse dall'iscrizione all'Albo regionale delle Pro Loco di Puglia, le Associazioni Pro Loco di
  - GIOVINAZZO e IV CIRCOSCRIZIONE CARBONARA-CEGLIE DEL CAMPO-LOSETO, che, pur avendo inviato istanza nei termini di legge, hanno presentato documentazione carente;
  - GRAVINA IN PUGLIA "Benedetto XIII" e GRAVINA IN PUGLIA, in via di unificazione.

Risultano possedere i requisiti per l'iscrizione all'Albo regionale 2011 n. 6 Associazioni Pro Loco della Provincia di BARLETTA-ANDRIA-TRANI (BAT) di seguito riportate:

ANDRIA, BISCEGLIE, CANOSA DI PUGLIA, MINERVINO MURGE, SAN FERDINANDO DI PUGLIA, SPINAZZOLA

- è esclusa dall'iscrizione all'Albo regionale delle Pro Loco di Puglia, ai sensi dell'art. 4, comma 1, lett. a) della l.r. 27/90, l'Associazioni Pro Loco di
  - BARLETTA che, pur avendo prodotto nei termini istanza di iscrizione all'Albo, risulta costituita in un Comune sede di Informazione e Accoglienza Turistica (IAT) istituito precedentemente alla data della sua costituzione;

Risultano possedere i requisiti per l'iscrizione all'Albo regionale 2011 n. 13 Associazioni Pro Loco della Provincia di BRINDISI di seguito riportate:

CAROVIGNO, CELLINO SAN MARCO, ERCHIE, FRANCAVILLA FONTANA, LATIANO, MESAGNE, ORIA, SANDONACI, SAN PANCRAZIO SALENTINO, SAN VITO DEI NORMANNI, TORRE SANTA SUSANNA, TUTURANO, VILLA CASTELLI

- è altresì esclusa dall'iscrizione all'Albo regionale delle Pro Loco di Puglia, l'Associazione Pro Loco di
  - SAN PIETRO VERNOTICO, che, pur avendo inviato istanza nei termini di legge, ha presentato documentazione carente;

Risultano possedere i requisiti per l'iscrizione all'Albo regionale 2011 n. 28 Associazioni Pro Loco della Provincia di FOGGIA di seguito riportate, comprese le Associazioni Pro Loco di CASTELLUCCIO VALMAGGIORE, CASALNUOVOMONTEROTARO, VICO DEL GARGANO riattivate e ISCHITELLA di nuova costituzione:

ACCADIA, ALBERONA, APRICENA, BORGO CELANO, BOVINO, CANDELA, CASTELLUCCIO DEI SAURI, CASTELLUCCIO VALMAGGIORE (riattivazione), CASALNUOVO MONTEROTARO riattivazione), CELENZA VALFORTORE, CHIEUTI, DELICETO, ISCHITELLA (di nuova costituzione), LUCERA, MANFREDONIA, MONTELEONE DI PUGLIA, MONTE SANT'ANGELO, MOTTA MONTECORVINO, ORSARA DI PUGLIA, PIETRAMONTECORVINO, POGGIO IMPERIALE, ROSETO VALFORTORE, SAN SEVERO, SANT'AGATA DI PUGLIA, STORNARA, TROIA, VICO DEL GARGANO (riattivazione), VOLTURINO

- sono escluse dall'iscrizione all'Albo regionale delle Pro Loco di Puglia, ai sensi dell'art. 5, comma 1 della l.r. 27/90, le Associazioni Pro Loco di:
  - SAN GIOVANNI ROTONDO che, pur avendo prodotto nei termini istanza di iscrizione all'Albo, risulta costituita in un Comune in cui già opera un ufficio di Informazione e Assistenza Turistica (IAT) istituito precedentemente alla data della sua costituzione;
- sono escluse dall'iscrizione all'Albo regionale delle Pro Loco di Puglia, ai sensi dell'art. 4, comma 1, lett. d) della l.r. 27/90, le Associazioni Pro Loco di:
  - ASCOLI SATRIANO, CERIGNOLA, SAN MARCO LA CATOLA, SAN PAOLO DI CIVITATE in quanto il numero dei soci comunicato è inferiore a n. 50;
  - ORDONA in quanto il numero dei soci comunicato è inferiore a n. 50 e la documentazione presentata è carente;

- CARPINO, CASALVECCHIO DI PUGLIA, CASTELNUOVO DELLA DAUNIA, STORNARELLA, TORREMAGGIORE in quanto non è stato comunicato il numero dei soci;

• è inoltre esclusa dall'iscrizione all'Albo regionale delle Pro Loco di Puglia, l'Associazioni Pro Loco di
  - ZAPPONETA che, pur avendo inviato istanza nei termini di legge, ha presentato documentazione carente;

• Ai sensi dell'ad 5, comma 1 della I. r. 27/90 è, inoltre, esclusa dall'iscrizione all'Albo regionale delle Pro Loco di Puglia l'Associazioni Pro Loco di:
  - MONTAGNA di MANFREDONIA in quanto nella stessa località esiste altra Associazione Pro Loco iscritta all'albo regionale e, comunque, anche se frazione di Manfredonia, non è da considerarsi come ambito territorialmente differente rispetto al Comune di appartenenza con una consistente frequentazione turistica e peculiarità tali da giustificarne il riconoscimento.

Premesso che la Pro Loco di ARNESANO si è sciolta in data 17/12/2010, risultano possedere i requisiti per l'iscrizione all'Albo regionale 2011 n. 68 Associazioni Pro Loco della Provincia di LECCE di seguito riportate, compresa l'Associazione Pro Loco di LEQUILE riattivata:

ACQUARICA DEL CAPO, ACQUARICA DI LECCE di Vernole, ALESSANO, ANDRANO, BAGNOLO DEL SALENTO, BORGAGNE di MELENDUGNO, CALIMERA, CAMPI SALENTINA, CASALABATE, CASTRI' DI LECCE, CASTRIGNANO dei GRECI, CASTRO, CANNOLE, COLLEPASSO, COPERTINO, FELLINE, GAGLIANO del CAPO, GALATINA, GALATONE, GALLIPOLI, GIURDIGNANO, GUAGNANO, LEQUILE (riattivazione), LEUCA, LIDO MARINI Ugento - Salve, MAGLIE, MARITTIMA, MARTANO, MARTIGNANO, MATINO, MELPIGNANO, MINERVINO di LECCE, MORCIANO DI LEUCA, MURO LECCESE, NOCIGLIA, PALMARIGGI, PARABITA, PATU', PISIGNANO di Vernole, PORTO BADISCO (Otranto), PORTO CESAREO, PRESICCE, RUFFANO, SALICE SALENTINO, SAN CASSIANO, SAN CATALDO di Lecce, SAN DONATO di Lecce, SAN FOCA di Melendugno, SANNICOLA, SAN PIETRO IN LAMA, SANTA CATERINA di Nardò, SECLI', SPIAGGIA BELLA di Lecce, SPONGANO, STERNATIA, SUPERSANO, SURANO, SURBO, TAURISANO, TAVIANO, TIGGIANO, TORRE CHIANCA fraz. di Lecce, TORRE LAPILLO di Porto Cesareo, UGGIANO LA CHIESA, VASTE di Poggiardo, VEGLIE, VERNOLE, VILLA CONVENTO di Lecce;

• è esclusa dall'iscrizione all'Albo regionale delle Pro Loco di Puglia, ai sensi dell'art. 4, comma 1, lett. a) della l.r. 27/90, l'Associazioni Pro Loco di
  - LECCE, che, pur avendo prodotto nei termini istanza di iscrizione all'Albo, risulta costituita in un Comune sede di ex Azienda di Promozione Turistica (APT);
  - SANTA CESAREA TERME che, pur avendo prodotto nei termini istanza di iscrizione all'Albo, risulta costituita in un Comune sede di Informazione e Accoglienza Turistica (IAT) istituito precedentemente alla data della sua costituzione

• sono altresì escluse dall'iscrizione all'Albo regionale delle Pro Loco di Puglia, ai sensi dell'art. 4, comma 1, lett. d) della l.r. 27/90, le Associazioni Pro Loco di:
  - BOTRUGNO, CUTROFIANO, POGGIARDO E SOGLIANO CAVOUR in quanto il numero dei soci comunicato è inferiore a n. 50 e
  - CORSANO, LEVERANO, MONTERONI DI LECCE, MONTESANO SALENTINO, SANARICA, SERRANO in quanto non è stato comunicato il numero dei soci;
  - VILLA BALDASSARRI in quanto oltre a non essere stato comunicato il numero dei soci, la documentazione presentata è carente;

• sono escluse, inoltre, dall'iscrizione all'Albo regionale delle Pro Loco di Puglia, ai sensi dell'art. 5, comma 1 della l.r. 27/90, l'Associazione Pro Loco di:
  - CARPIGNANO SALENTINO e SPECCHIA In quanto hanno prodotto istanza di iscrizione all'Albo oltre i termini previsti dalla citata legge regionale;

Risultano possedere i requisiti per l'iscrizione all'Albo regionale 2011 n. 19 Associazioni Pro Loco della Provincia di TARANTO di seguito riportate:

AVETRANA, CAROSINO, CRISPIANO, GROTTAGLIE, LAMA, LEPORANO, LIZZANO, MANDURIA, MARINA DI GINOSA, MARUGGIO, MASSAFRA, MONTEIASI, MONTEMESOLA, MOTTOLA, PULSANO, SAN GIORGIO IONICO, SAVA, STATTE, TALSANO;

- è esclusa dall'iscrizione all'Albo regionale delle Pro Loco di Puglia, ai sensi dell'art. 4, comma 1, lett. a) della l.r. 27/90, l'Associazioni Pro Loco di
  - TARANTO che, pur avendo prodotto nei termini istanza di iscrizione all'Albo, risulta costituita in un Comune sede di ex Azienda di Promozione Turistica (APT);
- è altresì esclusa dall'iscrizione all'Albo regionale delle Pro Loco di Puglia, l'Associazioni Pro Loco di:
  - SAN MARZANO DI SAN GIUSEPPE che, pur avendo inviato istanza nei termini di legge, ha presentato documentazione carente.

Alla luce di quanto su riportato, pertanto, risultano iscritte all'Albo regionale 2011 n. 160 Associazioni Pro Loco così suddivise per provincia:

a) BARI: n. 26;
b) B.A.T.: n. 6;
c) BRINDISI: n. 13;
d) d) FOGGIA, n. 28;
e) LECCE: n. 68;
f) TARANTO: n: 19.

Tanto premesso, si propone al Dirigente del Servizio l'adozione della conseguente determinazione.

Sezione Contabile:

Adempimenti di cui alla L.R. 16 novembre 2001, n. 28 e s.m. e i.

Il presente provvedimento non comporta implicazioni di natura finanziaria sia di entrata che di spesa e dallo stesso non deriva alcun onere a carico del bilancio regionale 2011.

IL DIRIGENTE DEL SERVIZIO

Sulla base delle risultanze istruttorie come innanzi illustrate, nonché letta la proposta formulata dal Dirigente dell'Ufficio Interessato;

Viste le sottoscrizioni poste in calce al presente provvedimento dal Funzionario istruttore e dal Dirigente dell'Ufficio;

Richiamato, in particolare, il disposto dell'art. 6 della legge regionale 4 febbraio 1997, n. 7, in materia di modalità di esercizio della funzione dirigenziale,

DETERMINA

Per quanto espresso in narrativa e che qui si intende integralmente riportato:

1. di iscrivere all'Albo regionale 2010, per effetto della determina del Direttore generale di Pugliapromozione n. 51 del 21/12/2011:
   n. 160 Associazioni Pro Loco, così suddivise per provincia:
   g) BARI: n. 26;
   h) B.A.T.: n. 6;
   i) BRINDISI: n. 13;
   j) FOGGIA, n. 28;
   k) LECCE: n. 68;
   l) TARANTO: n: 19.

   comprese:
   - n. 1 associazione della provincia di Foggia di nuova costituzione,
   - n. 1 associazione della provincia di Bari, n. 3 associazioni della provincia di Foggia e n. 1 associazione della provincia di Lecce riattivate,

   come da prospetto allegato al presente provvedimento, parte integrante dello stesso;

2. di escludere dall'iscrizione all'Albo regionale, per le motivazioni espresse in narrativa e che qui si intendo esplicitate e confermate, le Associazione Pro Loco di CASTELLANA GROTTE, CELLAMMARE, GRAVINA "Benedetto XIII", GRAVINA IN PUGLIA, GIOVINAZZO, IV CIRCOSCRIZIONE CARBONARA-CEGLIE DEL CAMPO-LOSETO, VALENZANO,

LOCOROTONDO, TRIGGIANO, TORITTO, BARLETTA, SAN PIETRO VERNOTICO, SAN GIOVANNI ROTONDO, ZAPPONETA, CARPINO, CASALVECCHIO DI PUGLIA, CASTELNUOVO DELLA DAUNIA, STORNARELLA, TORREMAGGIORE, ASCOLI SATRIANO, CERIGNOLA, SAN MARCO LA CATOLA, SAN PAOLO DI CIVITATE, ORDONA, MONTAGNA DI MANFREDONIA, LECCE, SANTA CESAREA TERME, CARPIGNANO SALENTINO, SPECCHIA, CORSANO, LEVERANO, MONTERONI di LECCE, MONTESANO SALENTINO, SANARICA, SERRANO, VILLA BALDASSARRI, BOTRUGNO, CUTROFIANO, POGGIARDO, SOGLIANO CAVOUR, TARANTO, SAN MARZANO DI SAN GIUSEPPE;

3. di approvare l'Albo regionale delle Associazioni Pro Loco di cui all'allegato, parte integrante del presente provvedimento;

4. di dichiarare il presente provvedimento immediatamente esecutivo;

5. di pubblicare il presente provvedimento sul Bollettino Ufficiale della Regione Puglia nonché sul portale turistico www.viaggiareinpuglia.it.

Il Dirigente del Servizio
Dott.ssa Annamaria Maiellaro

Provincia di BARI

n.	C.A.P.	Località	Denominazione PRO-LOCO	Indirizzo	Prov.	C.F. - P. IVA
1	70021	ACQUAVIVA DELLE FONTI	*CURTOMARTINO*	Via Ferrante, 49	(BA)	C.F. 91034790724
2	70010	ADELFIA	*ADELFIA*	Corso Vittorio Veneto, 201	(BA)	C.F. 80031710728
3	70011	ALBEROBELLO	*ALBEROBELLO*	Via Monte Nero, 1	(BA)	P. I. 05563040723
4	70022	ALTAMURA	*ALTAMURA*	Piazza Repubblica, 10/11	(BA)	C.F. 91061840723 P. I. 8201490729
5	70020	BITETTO	*"JUVENILIA VITETUM"*	Via Edmondo De Amicis, 9/a	(BA)	C.F. 93096140723
6	70020	BITRITTO	*PRO LOCO BITRITTO*	Via Bonghi, 2	(BA)	C.F. 93086130726
7	70010	CASAMASSIMA	*CASAMASSIMA*	Corso Vittorio Emanuele, 43	(BA)	C.F. 93000840723
8	70020	CASSANO DELLE MURGE	*"LA MURGIANELLA T. F. C. C."*	Vicolo I San Giovanni. 2	(BA)	C.F./P. I. 91004680723
9	70014	CONVERSANO	*CONVERSANO*	Piazza Castello, 13	(BA)	C.F./P. I. 93006340728
10	70033	CORATO	*"QUADRATUM"*	Piazza Marconi, 7	(BA)	P. I. 04091610727 C.F. 92001520722
11	70023	GIOIA DEL COLLE	*GIOIA DEL COLLE*	Via Fontana, 20	(BA)	C.F. 82003650726
12	70025	GRUMO APPULA	*GRUMO APPULA*	Corso Garibaldi, 25	(BA)	P. I. 93024240728
13	70026	MODUGNO	*MODUGNO*	Piazza Sedile, 22	(BA)	C.F. 93208980727
14	70056	MOLFETTA	*MOLFETTA*	Piazza Municipio, 30	(BA)	C.F./P. I. 93088750729
15	70043	MONOPOLI	*MONOPOLI CARLO V*	Via M. Sforza, 1	(BA)	C.F. 93383220725
16	70027	PALO DEL COLLE	*PALO DEL COLLE*	Via XXIV Maggio, 21	(BA)	C.F. 93010020720
17	70020	POGGIORSINI *(riattivazione)*	*Poggiorsini*	Piazza Aldo Moro 14	(BA)	C.F. 91053940721
18	70044	POLIGNANO A MARE	*"F. F. FAVALE"*	Via Vito Cosimo Basile, 5/23	(BA)	C.F. 93268230724 P. I. 4783340724
19	70017	PUTIGNANO	*PUTIGNANO*	Piazza Plebiscito, 1	(BA)	C.F. 91006270721
20	70018	RUTIGLIANO	*RUTIGLIANO*	Via Porticella, 13	(BA)	C.F. 93011240723 P. I. 06772600729
21	70037	RUVO DI PUGLIA	*RUVO DI PUGLIA*	Via Vittorio Veneto, 48	(BA)	C.F. 93004630724
22	70010	SAMMICHELE DI BARI	*"DINO BIANCO"*	Piazza XXIV Maggio, 9	(BA)	C.F. 80098970728 P. I. 06941680727
23	70028	SANNICANDRO DI BARI	*SANNICANDRO DI BARI*	Piazza Unità d'Italia, 43	(BA)	C.F./P.I. 06642650722
24	70029	SANTERAMO IN COLLE	*"G. TRITTO"*	Piazza Di Vagno, 36	(BA)	P. I. 04009250723 C.F. 91000560721
25	70050	SANTO SPIRITO	*S. SPIRITO*	Corso Garibaldi, 31 B	(BA)	C.F. 93099150729
26	70038	TERLIZZI	*TERLIZZI*	Corso Dante, 56	(BA)	C.F. 93000170725

Provincia di BARLETTA-ANDRIA-TRANI (BT)

n.	C.A.P.	Località	Denominazione PRO-LOCO	Indirizzo	Prov.	C.F. - P. IVA
27	70031	ANDRIA	*ANDRIA*	Via Vespucci, 114	(BT)	C.F. 81007390727
28	70052	BISCEGLIE	*BISCEGLIE*	Via Frisari, 5	(BT)	C.F. 92005740722
29	70053	CANOSA DI PUGLIA	*CANOSA DI PUGLIA*	Via Kennedy, 49	(BT)	C.F. 90000600727
30	70055	MINERVINO MURGE	*MINERVINO MURGE*	Via Dante, 69	(BT)	C.F. 90018550724
31	71046	SAN FERDINANDO DI PUGLIA	*SAN FERDINANDO DI PUGLIA*	Via Machiavelli, 47	(BT)	C.F. 90032300718
32	70058	SPINAZZOLA	*"TORRE e PINO"*	Piazza Plebiscito, 1	(BT)	C.F. 90000550724

Provincia di BRINDISI

n.	C.A.P.	Località	Denominazione PRO-LOCO	Indirizzo	Prov.	C.F. - P. IVA
33	72012	CAROVIGNO	*CAROVIGNO*	Corso Vittorio Emanuele, 25	(BR)	P. I. 90012290749
34	72020	CELLINO SAN MARCO	*CELLINO SAN MARCO*	Via Berlinguer, 6	(BR)	C.F. 91014130743
35	72020	ERCHIE	*ERCHIE*	Via della Liberà, 2	(BR)	C.F. 80002890749
36	72015	FRANCAVILLA FONTANA	*FRANCAVILLA FONTANA*	Via Cardinale Spinelli, 10	(BR)	C.F. 91009070748 P.I. 02253090746
37	72022	LATIANO	*LATIANO*	Piazza Umberto I, 57	(BR)	P.I. 01314350743 C.F. 80008230742
38	72023	MESAGNE	*MESAGNE*	Piazza Orsini del Balzo, 3	(BR)	C.F. 80002990747
39	72024	ORIA	*ORIA*	Via P. Astore, 31	(BR)	P. I. 01723480743 C.F. 80007150743
40	72025	SANDONACI	*SANDONACI*	Vico Corte T.Tasso 8/9 - recapito postale Via Campi n. 150	(BR)	C.F. 91018480748
41	72026	SAN PANCRAZIO SALENTINO	*SAN PANCRAZIO SALENTINO*	Piazza Umberto I, 26	(BR)	C.F. 91012230743
42	72019	SAN VITO DEI NORMANNI	*SAN VITO DEI NORMANNI*	Via Cairoli, 1	(BR)	P.I. 01339580746 C.F. 81004000741
43	72028	TORRE SANTA SUSANNA	*TORRE SANTA SUSANNA*	Via Leanza, 61	(BR)	P.I. 01688410743
44	72020	TUTURANO	*TUTURANO*	Largo Carità, 8	(BR)	C.F. 91053540745
45	72029	VILLA CASTELLI	*VILLA CASTELLI*	Via Margherita di Savoia,12	(BR)	C.F. 80002870741

Provincia di FOGGIA

n.	C.A.P.	Località	Denominazione PRO-LOCO	Indirizzo	Prov.	C.F. - P. IVA
46	71021	ACCADIA	*ACCADIA*	Via Borgo, 22	(FG)	C. F. 940142200714
47	71031	ALBERONA	*ALBERONA*	Piazza Umberto I, 10	(FG)	C. F. 91009850719
48	71011	APRICENA	*APRICENA*	via Gen. Torelli 74	(FG)	C.F. 84004760710
49	71014	BORGO CELANO	*BORGO CELANO*	Via della Cappella, 30 - S.Marco in Lamis	(FG)	C. F. 93012960717
50	71023	BOVINO	*BOVINO*	Corso Vittorio Emanuele 1	(FG)	C. F. 94036230715
51	71024	CANDELA	*CANDELA*	Corso vittorio Emanuele III	(FG)	C.F/P.I. 94022840717
52	71025	CASTELLUCCIO DEI SAURI	*CASTELLUCCIO DEI SAURI*	c/o Municipio - Piazza Municipio, 3	(FG)	C.F. 94020980713
53	71020	CASTELLUCCIO VALMAGGIORE *(riattivazione)*	*CASTELLUCCIO VALMAGGIORE*	Piazzale Rocco Campanaro	(FG)	C.F. 94040000716
54	71033	CASALNUOVO MONTEROTARO *(riattivazione)*	*"DE ROCCA"*	Via Armando Diaz 74 Piazzale delle scuole medie	(FG)	C.F. 94070390714
55	71035	CELENZA VALFORTORE	*CELENZA VALFORTORE*	Via C. Rossi, 43	(FG)	P.I. 02108560711
56	71010	CHIEUTI	*CHIEUTI*	Corso Skandembegh, 14	(FG)	C.F. 93046650714
57	71026	DELICETO	*"AMEDEO IOSSA"*	Corso Regina Margherita, 57	(FG)	C.F. 94053980713
58	71010	ISCHITELLA *(di nuova costituzione)*	*ISCHITELLA GARGANO*	Corso Cesare Battisti 8	(FG)	P.I. 03710250717
59	71036	LUCERA	*LUCERA*	Via Cairoli, 9	(FG)	C. F. 91007940710
60	71043	MANFREDONIA	*MANFREDONIA*	Piazza della Libertà, 1	(FG)	C.F. 92022030719
61	71020	MONTELEONE DI PUGLIA	*MONTELEONE DI PUGLIA*	Via Contella, 6	(FG)	C.F./P.I. 03064970712
62	71037	MONTE SANT'ANGELO	*MONTE SANT'ANGELO*	Via Reale Basilica, 40	(FG)	C. F. 92003200711 P. I. 02082660719
63	71030	MOTTA MONTECORVINO	MOTTA MONTECORVINO	Via Roma, 14	(FG)	C. F. 82002220711 P. I. 02255470714
64	71027	ORSARA DI PUGLIA	*ORSARA DI PUGLIA*	Via XX Settembre, 1	(FG)	C. F. 94014090719
65	71038	PIETRAMONTECORVINO	*PIETRAMONTECORVINO*	Piazza Cavour, 14	(FG)	C. F. 94009940712
66	71010	POGGIO IMPERIALE	*POGGIO IMPERIALE*	Via Vittorio Veneto, 8	(FG)	C.F. 93023090710
67	71039	ROSETO VALFORTORE	*ROSETO VALFORTORE*	Largo Donatelli, 25	(FG)	C.F. 91000420710
68	71016	SAN SEVERO	*SAN SEVERO*	Via S. Giuseppe, 29	(FG)	C.F. 93001660716
69	71028	SANT'AGATA DI PUGLIA	*"PIERINO D'ONOFRIO"*	Vico Farmacia, 8	(FG)	C.F. 94017980718
70	71047	STORNARA	*STORNARA*	Via Garibaldi, 29	(FG)	C.F. 90004550712

Provincia di FOGGIA

n.	C.A.P.	Località	Denominazione PRO-LOCO	Indirizzo	Prov.	C.F. - P. IVA
71	71029	TROIA	*TROIA*	Via Regina Margherita, 141	(FG)	C. F. 94005540714
72	71018	VICO DEL GARGANO *(riattivazione)*	*VICO DEL GARGANO SAN MENAIO*	Per comunicazioni - Via Lungomare Andrea Pazienza 123 San Menaio	(FG)	C. F. 93046330713
73	71030	VOLTURINO	*VOLTURINO*	Via Tasso, 3	(FG)	C. F. 82002130712

Provincia di LECCE

n.	C.A.P.	Località	Denominazione PRO-LOCO	Indirizzo	Prov.	C.F. - P. IVA
74	73040	ACQUARICA DEL CAPO	*ACQUARICA DEL CAPO*	Parco delle Rimembranze (c/o Palazzo Villani)	(LE)	C.F. 90003480784
75	73029	ACQUARICA DI LECCE di Vernole	*ACQUARICA DI LECCE*	Via Sciolti, 3	(LE)	C.F. 93022130756
76	73031	ALESSANO	*ALESSANO*	Piazza Don Tonino Bello, 36	(LE)	C.F. 90007040752
77	73032	ANDRANO	*ANDRANO*	Via Michelangelo, 25	(LE)	C.F. 90007010755
78	73020	BAGNOLO DEL SALENTO	*BAGNOLO*	Via G. Acquaviva, 52	(LE)	P.I. 03578280756
79	73020	BORGAGNE di MELENDUGNO	*BORGAGNE*	Via Venezia	(LE)	C.F. 93026370754
80	73021	CALIMERA	*CALIMERA*	Via S. Giovanni Bosco, 3	(LE)	C.F. 93055790757
81	73012	CAMPI SALENTINA	*"MADONNA DELL'ALTO"*	Via Croce, 20	(LE)	P.I. 04063690756
82	73012	CASALABATE	*CASALABATE*	Piazza Lecce, 1	(LE)	C.F. 93059380753
83	73020	CASTRI' DI LECCE	*CASTRI' DI LECCE*	Piazza A. Moro, 5	(LE)	P.I. 03806240754 C.F. 93072820751
84	73020	CASTRIGNANO dei GRECI	*CASTRIGNANO dei GRECI*	Via Vittorio Emanuele, 19	(LE)	P.I. 03021360759
85	73030	CASTRO	*CASTRO*	Via G.Ciullo, 10	(LE)	C.F. 81005290754 P. I. 02656210750
86	73020	CANNOLE	*"CERCETO"*	Via Cesare Battisti n.c.	(LE)	P.I. 02598850754 C.F. 92001360756
87	73040	COLLEPASSO	*COLLEPASSO*	Via Toselli, 6	(LE)	P.I. 90017440752
88	73043	COPERTINO	*"FERNANDO VERDESCA"*	Via G. Matteotti, 1	(LE)	C.F. 80019880758
89	73040	FELLINE	*ALLISTE - FELLINE*	Via Fosso, 2 - FELLINE	(LE)	C.F. 90008340755
90	73034	GAGLIANO del CAPO	*GAGLIANO DEL CAPO*	Corso Umberto I, 5	(LE)	C.F. 90017830754
91	73013	GALATINA	*GALATINA*	Via Scalfo	(LE)	C.F. 03148580750
92	73044	GALATONE	*GALATONE*	Piazza SS. Crocifisso, 4 - Torre Pignatelli	(LE)	C.F. 91000040757
93	73014	GALLIPOLI	*GALLIPOLI*	Via Kennedy	(LE)	P.I. 03597390750 C.F. 91010120755
94	73020	GIURDIGNANO	*"SANT'ARCANGELO DE CASULIS"*	Piazza Municipio	(LE)	P.I. 04065100754 C.F. 92016660752
95	73010	GUAGNANO	*"GUAGNANO 1993"*	Piazza Maria SS. del Rosario, 93	(LE)	C.F. 93043970750
96	73010	LEQUILE *(riattivazione)*	*"LECULO"*	Via San Cesario, 2	(LE)	C.F. 93051500754
97	73040	LEUCA	*LEUCA*	Lungomare C. Colombo, 53	(LE)	C.F. 81030860753
98	73054	LIDO MARINI Ugento - Salve	*LIDO MARINI*	Corso Italia, 76 - PRESICCE	(LE)	C.F. 90003560753
99	73024	MAGLIE	*"LUIGI PUZZOVIO"*	Via Ernesto Sticchi, 23	(LE)	C.F. 92012390750
100	73030	MARITTIMA	*"ACQUAVIVA"*	Via Roma, 8 (c/o Centro Anziani) - MARITTIMA	(LE)	C.F. 92004350754
101	73025	MARTANO	*MARTANO*	Via Catumerea, 155	(LE)	C.F. 92001610754 P.I. 03019320757
102	73020	MARTIGNANO	*MARTIGNANO*	Parco Sabra e Chatila - Martignano "Stanza della Memoria" - recaoito postale Via A.Diaz, 43	(LE)	P.I. 03560050753 C.F. 93019210751
103	73046	MATINO	*"S. ERMETE"*	Via Duca d'Aosta, 15	(LE)	P.I. 90000130758
104	73020	MELPIGNANO	*MELPIGNANO*	Via Francesco Baracca, 8	(LE)	C.F. 92008520758
105	73027	MINERVINO di LECCE	*"MINERVA"*	Piazza Baccaro - Municipio	(LE)	C.F. 92009600757
106	73040	MORCIANO DI LEUCA	*"TORRE VADO"*	Via Roma , 4	(LE)	C.F. 03265990758
107	73036	MURO LECCESE	*MURO LECCESE*	Via Giosuè Carducci, 9	(LE)	C.F. 92015950758
108	73020	NOCIGLIA	*"FARNESE"*	Via Roma	(LE)	C.F. 92020010754

Provincia di LECCE

n.	C.A.P.	Località	Denominazione PRO-LOCO	Indirizzo	Prov.	C.F. - P. IVA
109	73020	PALMARIGGI	*"MONTEVERGINE"*	Via Trieste, 33 - c/o Centro Sociale Polivalente	(LE)	C.F. 92005860751 P.I. 03733470755
111	73053	PATU'	*PATU'*	Piazza Indipendenza	(LE)	C.F. 90003740751
112	73030	PISIGNANO di Vernole	*PISIGNANO*	Via Lecce, 1 - c/o Palazzo Baronale	(LE)	P.I. 03907520757
113	73027	PORTO BADISCO (Otranto)	*PORTO BADISCO*	c/o Presidente Sig. Vito CORVAGLIA Viale Japigia, 1 - 73027 MINERVINO DI LECCE	(LE)	C.F. 92004170756
114	73010	PORTO CESAREO	*PORTO CESAREO*	Via S. Pellico, 36	(LE)	P.I. 82002680757
115	73054	PRESICCE	*PRESICCE*	P.zza del Popolo	(LE)	C.F. 90024510753
116	73049	RUFFANO	*RUFFANO*	Via A.Bortone - Via Mameli (indirizzo Provvisorio)	(LE)	C.F. 90002640754 P.I. 02374130751
117	73015	SALICE SALENTINO	*SALICE SALENTINO*	Via Umberto I - c/o Convento La Visitazione	(LE)	C.F. 93090090759
118	73020	SAN CASSIANO	*SAN CASSIANO*	Piazza Cito, 20	(LE)	P.I. 03315790752
119	73100	SAN CATALDO di Lecce	*"LA ROTONDA"*	Via C. Margottini - Zona Faro	(LE)	C.F. 93057030756 P.I. 03455200752
120	73010	SAN DONATO di Lecce	*"SAN DONATO e GALUGNANO"*	Piazza Garibaldi, 35	(LE)	P.I. 03021110758
121	73026	SAN FOCA di Melendugno	*SAN FOCA*	Via Tevere, 5	(LE)	C.F. 93082290755
122	73017	SANNICOLA	*"LIDO CONCHIGLIE"*	Via Colombo - Lido Conchiglie	(LE)	C.F. 91000200757
123	73010	SAN PIETRO IN LAMA	*SAN PIETRO IN LAMA*	Via Regina Margherita, 36	(LE)	C.F. 93076050751
124	73050	SANTA CATERINA di Nardò	*"SANTA CATERINA"*	Piazza S. Caterina - fraz. Di NARDO'	(LE)	C.F. 82002760757
125	73050	SECLI'	*SECLI'*	Via Convento	(LE)	C.F. 93057730751
126	73100	SPIAGGIA BELLA di Lecce	*"SPIAGGIA BELLA"*	Via E. Bozzi, 5	(LE)	C.F. 93038950759
127	73038	SPONGANO	*SPONGANO*	Via Carmine, 3	(LE)	C.F. 92008260751
128	73010	STERNATIA	*STERNATIA*	Via Platea, 63	(LE)	P.I. 04068570755
129	73040	SUPERSANO	*SUPERSANO*	Via Vittorio Emanuele, 99	(LE)	C.F. 90005250759
130	73030	SURANO	*SURANO*	Vico Due Luglio, 1	(LE)	C.F. 92012050750
131	73010	SURBO	*SURBO*	Via Marconi, 4	(LE)	C.F. 93030870757
132	73056	TAURISANO	*TAURISANO*	Via Roma, 17	(LE)	C.F. 90025610750
133	73057	TAVIANO	*"TAVIANO MANCAVERSA"*	Corso Vittorio Emanuele	(LE)	C.F. 90007620751
134	73030	TIGGIANO	*TIGGIANO*	Piazza Roma, 1	(LE)	C.F. 90001500751
135	73100	TORRE CHIANCA fraz. di Lecce	*TORRE CHIANCA E CASE SIMINI*	Via della Stenella	(LE)	P.I. 03379170750
136	73010	TORRE LAPILLO di Porto Cesareo	*"MARE AZZURRO"*	Via C. Sforza, 11	(LE)	C.F. 91005720759
137	73020	UGGIANO LA CHIESA	*"UGGIANO E CASAMASSELLA"*	Centro Polivalente - Via R. Rubrichi, 10	(LE)	C.F. 92004240757
138	73030	VASTE di Poggiardo	*VASTE*	Piazza Dante	(LE)	C.F. 92002280755
139	73010	VEGLIE	*VEGLIE*	P.zza Umberto, I°	(LE)	C.F. 93026000757
140	73029	VERNOLE	*VERNOLE*	Via Chiesa, 10/B	(LE)	C.F. 93055750751
141	73050	VILLA CONVENTO di Lecce	*"PRO LOCO VILLA CONVENTO 2002"*	Via Prov.le LECCE-NOVOLI, 178	(LE)	C.F. 93066200754

Provincia di TARANTO

n.	C.A.P.	Località	Denominazione PRO-LOCO	Indirizzo	Prov.	C.F. - P. IVA
142	74020	AVETRANA	*AVETRANA*	Via Alcide De Gasperi, 78	(TA)	P.I. 02405650736
143	74021	CAROSINO	*CAROSINO*	Via Risorgimento, 7	(TA)	C.F. 90105990734
144	74012	CRISPIANO	*CRISPIANO*	Corso Vittorio Emanuele, 143	(TA)	C.F. 90008770738 P.I. 02324300736
145	74023	GROTTAGLIE	*GROTTAGLIE*	Piazza S. Lucia c/o Palazzo De Felice (Pinacoteca Comunale)	(TA)	C.F. 90068840736
147	74020	LEPORANO	*LEPORANO*	Via Quaglie, 7	(TA)	C.F./P.I. 90009710733
148	74020	LIZZANO	*LIZZANO*	Corso Vittorio Emanuele, 39	(TA)	C.F. 90095680733
149	74024	MANDURIA	*MANDURIA*	Via Pietro Maggi, 7	(TA)	C.F. 90030770730
150	74025	MARINA DI GINOSA	*"LUIGI STRADA"*	V.le Ionio, 57	(TA)	P.I. 00925210734

Provincia di TARANTO

n.	C.A.P.	Località	Denominazione PRO-LOCO	Indirizzo	Prov.	C.F. - P. IVA
151	74020	MARUGGIO	*MARUGGIO*	Via Malta, 5	(TA)	C. F. 90023740732
152	74016	MASSAFRA	*MASSAFRA*	Via Diasparro, 11	(TA)	C.F. 90193910735
153	74020	MONTEIASI	*MONTEIASI*	Piazza M. Immacolata, 8	(TA)	C.F. 90169350734
154	74020	MONTEMESOLA	*MONTEMESOLA*	Via Galliano, 4	(TA)	P. I. 02070530734
155	74017	MOTTOLA	*MOTTOLA*	Via Umberto, 76	(TA)	C.F. 90084240739
156	74026	PULSANO	*PULSANO*	Via Costantinopoli, 33	(TA)	C. F. 90000940735
157	74027	SAN GIORGIO JONICO	*SAN GIORGIO JONICO*	Piazza S.Giorgio, 1- recapito postale C.P. n. 82	(TA)	C.F. 90003180735
158	74028	SAVA	*SAVA*	Via Giulio Cesare, 23	(TA)	C.F. 90072910731
159	74010	STATTE	*STATTE*	Corso Vittorio Emanuele, 263	(TA)	C.F. 90030100730
160	74029	TALSANO	*TALSANO*	Piazza Lo Jucco, 7	(TA)	C.F. 90073720733

La titolare della P.O.
Coordinamento Attività turistiche periferiche
(Sig.ra Aida MATERA)

IL DIRIGENTE DELL'UFFICIO
(Dott.ssa Angela Gabriella BELVISO)

Il Dirigente del Servizio
(Dott.ssa Annamaria MAIELLARO)

DETERMINAZIONE DEL DIRIGENTE DELL'UFFICIO GESTIONE RIFIUTI 4 novembre 2011, n. 98

L.R. 31 Dicembre 2007, n. 40 - art. 3, comma 11. Bando per lo "Sviluppo di campagne di sensibilizzazione per l'incremento della Raccolta Differenziata" pubblicato sul Bollettino Ufficiale della Regione Puglia n. 8 del 15.01.09. Erogazione euro 14.296,58 a titolo di seconda liquidazione parziale a favore dell'ATO LE3.

Il giorno 04 novembre 2011, in Modugno, nella sede del Servizio Ciclo dei Rifiuti e Bonifica - Ufficio Gestione Rifiuti la dott.ssa Antonietta Riccio ha adottato il seguente provvedimento.

VISTI gli artt. 4 e 5 della legge regionale 4 febbraio 1997, n. 7;

VISTA la Deliberazione di Giunta Regionale n. 3261 del 28.07.98;

VISTI gli artt. 4 e 16 del d.lgs. 165/01;

VISTO l'art. 32 della legge 18 giugno 2009, n. 69, che prevede l'obbligo di sostituire la pubblicazione tradizionale all'Albo Ufficiale con la pubblicazione di documenti digitalu sui siti informatici;

VISTO l'art. 18 del d.lgs 196/03 "Codice in materia di protezione dei dati personali" in merito ai principi applicabili ai trattamenti effettuati dai soggetti pubblici;

Sulla base dell'istruttoria espletata dal funzionario istruttore, responsabile del procedimento amministrativo, dalla quale emerge quanto segue.

Premesso che

- con Determinazione Dirigenziale n. 225 del 21.11.08 si è provveduto ad impegnare in favore delle Autorità d'Ambito, la somma complessiva di euro 490.000,00 da destinare al finanziamento delle Campagne di Sensibilizzazione della Raccolta Differenziata da realizzare nei 15 ATO pugliesi;
- con Determinazione Dirigenziale n. 65 del 23.04.2009 è stata approvata la graduatoria dei progetti ammessi a finanziamento e si è stabilito il finanziamento di euro 70.000,00 per i seguenti ATO:
  - ATO BR1
  - ATO TA3
  - ATO BA1
  - ATO BA5
  - ATO FG4
  - ATO BA1
  - ATO LE3

VISTA la nota prot. n. 2840 del del 21.10.2011 con la quale l'ATO LE3 ha trasmesso la rendicontazione programmatica ed economica relativa al progetto "Ricicliadi 2010"

CONSIDERATO che unitamente alla suddetta nota l'ATO LE3 ha prodotto i giustificativi di spesa per un importo complessivo di euro 49.296,58 così come di seguito descritti

Fornitore	Fattura n.	Importo
INFO srl	390/10	€ 555,16
Associazione Lavori in Corso	20 del 23.09.2010	€ 12.852,00
Thalassia soc. coop.	65 del 17.09.2010	€ 16.394,40
Terramare Teatro	46 del 15.09.2010	€ 14.400,00
Mondoradio Tuttifrutti srl	231 del 13.09.2010	€ 271,92
Ecolù snc	16 del 01.06.2011	€ 2.423,10
Edinorba srl	52 del 31.05.2010	€ 2.400,00

CONSIDERATO che come rappresentato nella nota prot 1442 del 20 aprile 2010 acquisita al protocollo dell'Ufficio Gestione Rifiuti in data 4 maggio 2010 al n. 2682, l'ATO LE3 nella fase di affidamento delle singole attività di progetto ha realizzato economie per un importo complessivo di euro 20.703,42 e che con la stessa nota, faceva istanza all'Ufficio Gestione Rifiuti di poter impiegare le somme rivenienti dalla suddette economie nell'ulteriore implementazione delle attività avviate con il progetto "Ricicliadi 2010". A seguito della suddetta istanza l'Ufficio Gestione Rifiuti invitava l'ATO LE3 a trasmettere gli atti relativi alla realizzazione del progetto ammesso a finanziamento e la descrizione delle attività per le quali chiedeva l'autorizzazione all'impiego delle somme rivenienti dalle economie di spesa.

VISTA la nota prot. 2746 del 11.10.2011 con la quale l'ATO LE3 ha trasmesso la "proposta progettuale per l'integrazione e il completamento della campagna di sensibilizzazione"

RITENUTO che la suddetta proposta è conforme alle prescrizioni di cui alla Determinazione Dirigenziale n. 225 del 21.11.08 perseguendone i medesimi obiettivi e che pertanto nulla osta alla realizzazione delle iniziative proposte dall'ATO LE3 da realizzarsi con le economie di spesa senza alcuno altro onere aggiuntivo per l'amministrazione regionale

CONSIDERATO che con Determinazione Dirigenziale n. 105 del 21.07.2010 si è provveduto ad erogare all'ATO LE3 euro 35.000,00 a titolo di liquidazione prima tranche di finanziamento del contributo regionale

RITENUTO che la rendicontazione dei costi sostenuti per la realizzazione del progetto, di cui alla prot. n. 2840 del del 21.10.2011 è conforme ai requisiti richiesti dalla Determinazione Dirigenziale n. 65 del 23.04.2009

RITENUTO che nelle more del completamento delle attività relative alla "Proposta progettuale per l'integrazione e il completamento della campagna di sensibilizzazione" ammesse a finanziamento con la presente Determinazione, si possa procedere alla liquidazione di euro 14.296,58 (euro quattordicimiladuecentodovantasei/58) a titolo di saldo delle spese sopportate e rendicontate dall'ATO LE3 per la realizzazione del progetto "Ricicliadi 2010", riservandosi di liquidare la somma restante pari ad euro 20.703,42 (euro ventimilasettecentotre/42) successivamente a trasmissione della rendicontazione dei costi sopportati per la realizzazione del progetto e l'approvazione della stessa da parte dell'Ufficio competente

VERIFICA AI SENSI DEL D.LGS. 196/03

Garanzie alla riservatezza

La pubblicazione dell'atto all'albo, salve le garanzie previste dalla l. 241/90 in tema di accesso ai documenti amministrativi, avviene nel rispetto della tutela e della riservatezza dei cittadini, secondo quanto disposto dal d.lgs 196/03 in materia di protezione dei dati personali, nonché del vigente regolamento regionale n. 5/2006 per il trattamento dei dati sensibili e giudiziari.

Ai fini della pubblicità legale, l'atto destinato alla pubblicazione è redatto in modo da evitare la diffusione di dati personali identificativi non necessari ovvero il riferimento a dati sensibili; qualora tali dati fossero indispensabili per l'adozione dell'atto, essi sono trasferiti in documenti separati, esplicitamente richiamati.

ADEMPIMENTI CONTABILI AI SENSI DELLA L.R. n. 28/2001

Bilancio: Autonomo

Esercizio finanziario:2011

UPB Spesa: 09.05.01

Capitolo di Spesa: 611087

Importo somme da liquidare e pagare: euro 14.296,58

Causale del pagamento: erogazione saldo di finanziamento del contributo regionale per lo sviluppo di campagne di sensibilizzazione per l'incremento della Raccolta Differenziata

Codice SIOPE: n. 2235 "Trasferimenti in conto capitale a Unioni di Comuni"

Creditore: Bacino ATO LE/3, Acquarica del Capo (LE)

Modalità di pagamento: versamento su conto corrente bancario

Codice IBAN: IT 58 V052 6279 748T 20990000 394

Dichiarazioni e/o attestazioni

a) la spesa liquidata con il presente atto è disposta in conformità all'art. 80 della vigente legge regionale n. 28/2001 ed è certa, liquida ed esigibile
b) esiste disponibilità finanziaria sul capitolo di spesa innanzi indicato
c) ai sensi dell'art. 16 bis, comma 10, della legge 28 gennaio 2009 n. 2, non ricorrono le condizioni per l'acquisizione del documento unico di regolarità contributiva, D.U.R.C.
d) non sono stati espletati gli adempimenti contabili di cui al D.M. 40/80 in quanto trattasi di disposizioni di pagamento in favore di enti pubblici

Visto di attestazione disponibilità finanziaria

Il Funzionario istruttore — Il Dirigente di Servizio

Tutto quanto su premesso, ritenuto di dover provvedere in merito

IL DIRIGENTE DELL'UFFICIO GESTIONE RIFIUTI

Sulla scorta delle risultanze istruttorie rese dal funzionario

DETERMINA

- di approvare la rendicontazione Programmatica ed Economica relativa al progetto ammesso a finanziamento con Determinazione Dirigenziale n. 65 del 23.04.2009 recante titolo "Ricicliadi 2010"

- di approvare la "Proposta progettuale per l'integrazione e il completamento della campagna di sensibilizzazione" di cui alla nota dell'ATO LE3 prot. 2746 del 11.10.2011, ammettendola a finanziamento consentendo l'impiego delle somme rivenienti dalla economie realizzate nello svolgimento del progetto "Ricicliadi 2010"

- di liquidare ed erogare l'importo di euro 14.296,00 in favore dell'ATO LE3, i cui dati sono specificati nella scheda allegata al presente provvedimento, quale contributo regionale per le attività realizzate e rendicontate relative al progetto "Ricicliadi 2010"

- di riservarsi di liquidare le somme destinate al progetto "Proposta progettuale per l'integrazione e il completamento della campagna di sensibilizzazione" al completamento delle suddette attività e successivamente a rendicontazione dei costi e approvazione dei medesimi da parte dell'Ufficio competente

- di approvare la scheda anagrafica allegata al presente provvedimento, che non sarà pubblicata in nessuna forma e che sarà disponibile al pubblico solo nei casi di richiesta di accesso agli atti, per come regolamentato dalle norme vigenti in materia

- il presente provvedimento:
  a) sarà pubblicato all'albo on line nelle pagine del sito http://ecologia.regione.puglia.it
  b) sarà pubblicato nel Bollettino Ufficiale della Regione Puglia
  c) sarà trasmesso in copia conforme all'originale alla Segreteria della Giunta Regionale;
  d) sarà disponibile nel sito ufficiale della Regione Puglia;
  e) sarà trasmesso in copia conforme al Consorzio ATO LE3
  f) il presente atto, composto da n. 5 facciate, è adottato in originale

Il Dirigente dell'Ufficio — Il Dirigente del Servizio
Dott.ssa Antonietta Riccio — Dott. Giovanni Campobasso

DETERMINAZIONE DEL DIRIGENTE DELL'UFFICIO GESTIONE RIFIUTI 15 novembre 2011, n. 100

Deliberazioni di G.R. nn. 1440/2003; 1963/2004; 1087/2005; 801/2006; 1193/2006; 539/2007; 1641/2007; 1935/2008; 849/2009; 2013/2009 e 2645/2010 - L.R. 17/2000 - art. 4 Programma Regionale per la Tutela dell'Ambiente ASSE 9 - Linea di intervento c "Potenziamento delle attività di comunicazione istituzionale". IMPEGNO e LIQUIDAZIONE di euro 15.000,00 sul capitolo 611067 del bilancio regionale 2011 (residui di stanziamento 2007) a favore di LEGAMBIENTE Comitato Regionale Pugliese.

Il giorno 15 novembre 2011, in Modugno, nella sede del Servizio Ciclo dei Rifiuti e Bonifica - Ufficio Gestione Rifiuti la dott.ssa Antonietta Riccio ha adottato il seguente provvedimento.

VISTI gli artt. 4 e 5 della legge regionale 4 febbraio 1997, n. 7;

VISTA la Deliberazione di Giunta Regionale n. 3261 del 28.07.98;

VISTI gli artt. 4 e 16 del d.lgs. 165/01;

VISTO l'art. 32 della legge 18 giugno 2009, n. 69, che prevede l'obbligo di sostituire la pubblicazione tradizionale all'Albo Ufficiale con la pubblicazione di documenti digitali sui siti informatici;

VISTO l'art. 18 del d.lgs 196/03 "Codice in materia di protezione dei dati personali" in merito ai principi applicabili ai trattamenti effettuati dai soggetti pubblici;

Sulla base dell'istruttoria espletata dal funzionario istruttore, responsabile del procedimento amministrativo, dalla quale emerge quanto segue.

Premesso che

- con le Deliberazioni nn. 1440/2003; 1963/2004; 1087/2005; 801/2006; 1193/2006; 539/2007; 1641/2007; 1935/2008; 849/2009; 2013/2009 e 2645/201, la Giunta Regionale, in attuazione dell'art.4 della l.r. 17/2000, ha istituito e aggiornato il "Programma Regionale per la Tutela dell'Ambiente", assegnando, in particolare

CONSIDERATO che l'Asse 9- *Linea di intervento c* "Potenziamento delle attività di comunicazione istituzionale", a titolarità regionale, con una dotazione finanziaria complessiva di **euro 4.678.918,00**, prevede anche azioni per lo sviluppo di iniziative locali di sensibilizzazione dei cittadini sulle materie ambientali;

VISTA la nota del 7 aprile 2011, acquisita al protocollo del Servizio Ciclo dei Rifiuti e Bonifica n. 2509 del 08 aprile 2011, con la quale LEGAMBIENTE Comitato Regionale Pugliese richiedeva il contributo di euro 20.000,00 per la realizzazione della IV edizione dell'iniziativa denominata "Comuni Ricicloni Puglia", finalizzata alla redazione e pubblicazione del rapporto *"Comuni Ricicloni"* ed alla premiazione di quelle Amministrazioni che hanno ottenuto i migliori risultati nella raccolta differenziata e riciclo dei materiali recuperati;

CONSIDERATO che LEGAMBIENTE ha già realizzato, con notevole successo, l'iniziativa proposta "Comuni Ricicloni Puglia 2011", confermando di possedere le capacità tecniche ed organizzative, già dimostrate nelle edizioni precedenti;

RITENUTO confermare lo stesso contributo concesso nelle edizioni precedenti, pari a euro 15.000,00

VISTO tutto quanto precede si ritiene di poter impegnare e liquidare in favore di LEGAMBIENTE la somma complessiva di **euro 15.000,00**, sul cap. 611067 - del Bilancio regionale di previsione 2011 (residui di stanziamento 2007), in attuazione del Programma Regionale per la Tutela dell'Ambiente - Asse 9 - Linea di intervento c "Potenziamento delle attività di comunicazione istituzionale";

VERIFICA AI SENSI DEL D.LGS. 196/03

Garanzie alla riservatezza

La pubblicazione dell'atto all'albo, salve le garanzie previste dalla l. 241/90 in tema di accesso

ai documenti amministrativi, avviene nel rispetto della tutela e della riservatezza dei cittadini, secondo quanto disposto dal d.lgs 196/03 in materia di protezione dei dati personali, nonché del vigente regolamento regionale n. 5/2006 per il trattamento dei dati sensibili e giudiziari.

Ai fini della pubblicità legale, l'atto destinato alla pubblicazione è redatto in modo da evitare la diffusione di dati personali identificativi non necessari ovvero il riferimento a dati sensibili; qualora tali dati fossero indispensabili per l'adozione dell'atto, essi sono trasferiti in documenti separati, esplicitamente richiamati.

ADEMPIMENTI CONTABILI AI SENSI DELLA L.R. n. 28/2001

Bilancio: Vincolato

Esercizio finanziario: 2011

Competenza: Programma Regionale per la Tutela dell'Ambiente (DGR n. 2645 del 30/11/2010)

Residui di stanziamento: 2007

UPB Spesa: 3.12.02

Capitolo di Spesa: 611087

Capitolo di entrata: 2032400 e 2032405

Importo somme da impegnare: euro 15.000,00

Importo somme da liquidare: euro 15.000,00

Causale del pagamento: erogazione contributo per campagna "Comuni Ricicloni Puglia 2011"

Codice SIOPE: n. 1348 Studi, consulenze, indagini e gettoni di presenza

Creditore: LEGAMBIENTE - Comitato Regionale Pugliese C.F. 05212080724

Modalità di pagamento: versamento su conto corrente banco posta

Codice IBAN: IT08 C076 0104 0000 0007 1433 403

Dichiarazioni e/o attestazioni

a) la spesa liquidata con il presente atto è disposta in conformità all'art. 80 della vigente legge regionale n. 28/2001 ed è certa, liquida ed esigibile
b) esiste disponibilità finanziaria sul capitolo di spesa innanzi indicato
c) ai sensi dell'art. 16 bis, comma 10, della legge 28 gennaio 2009 n. 2, non ricorrono le condizioni per l'acquisizione del documento unico di regolarità contributiva, D.U.R.C.
d) non sono stati espletati gli adempimenti contabili di cui al D.M. 40/80 in quanto trattasi di disposizioni di pagamento in favore di enti pubblici

Visto di attestazione disponibilità finanziaria

Il Funzionario istruttore — Il Dirigente di Servizio

Tutto quanto su premesso, ritenuto di dover provvedere in merito

IL DIRIGENTE DELL'UFFICIO GESTIONE RIFIUTI

Sulla scorta delle risultanze istruttorie rese dal funzionario

DETERMINA

- **Di impegnare**, in attuazione del Programma Regionale per la Tutela dell'Ambiente, Asse 9 - Linea di intervento c "Potenziamento delle attività di comunicazione istituzionale", la somma di **euro 15.000,00** (euro quindicimila/00) sul cap. 611067 - del Bilancio regionale 2011 (residui di stanziamento 2007), a favore di LEGAMBIENTE Comitato Regionale Pugliese, quale corrispettivo, iva inclusa, per l'iniziativa "Comuni Ricicloni Puglia 2011";

- di procedere alla liquidazione ed erogazione dell'importo di euro 15.000,00 (quindicimila/00), con imputazione sul capito di spesa n. 611067 del bilancio 2011 - residui di stanziamento 2007 in favore di LEGAMBIENTE - Comitato Regionale Pugliese C.F. 05212080724;

- di dare mandato al Servizio Ragioneria di pagare l'importo di euro 15.000,00 (quindicimila/00), ai sensi dell'art. 28, comma 2, del DPR 600/1973, a LEGAMBIENTE - Comitato Regionale Pugliese C.F. 05212080724, con bonifico bancario IBAN: IT08 C076 0104 0000 0007 1433 403, quale finanziamento, iva inclusa, per l'iniziativa "Comuni Ricicloni Puglia 2011;

- di approvare la scheda anagrafica allegata al presente provvedimento, che non sarà pubblicata in nessuna forma e che sarà disponibile al pubblico solo nei casi di richiesta di accesso agli atti, per come regolamentato dalle norme vigenti in materia

- il presente provvedimento:
  a) sarà pubblicato all'albo on line nelle pagine del sito http://ecologia.regione.puglia.it
  b) sarà pubblicato nel Bollettino Ufficiale della Regione Puglia
  c) sarà trasmesso in copia conforme all'originale alla Segreteria della Giunta Regionale;
  d) sarà disponibile nel sito ufficiale della Regione Puglia;
  e) sarà trasmesso in copia conforme all'Associazione Legambiente della Regione Puglia
  f) il presente atto, composto da n. 4 facciate, è adottato in originale

Il Dirigente dell'Ufficio
Dott.ssa Antonietta Riccio

Il Dirigente del Servizio
Dott. Giovanni Campobasso

Il Dirigente del Servizio Ecologia
Responsabile Asse 9
Ing. Antonello Antonicelli

DETERMINAZIONE DEL DIRIGENTE DELL'UFFICIO GESTIONE RIFIUTI 7 dicembre 2011, n. 131

Deliberazioni di G.R. nn. 1440/2003; 1963/2004; 1087/2005; 801/2006; 1193/2006; 539/2007; 1641/2007; 1935/2008; 849/2009; 2013/2009 e 2645/2010 - L.R. 17/2000 - art. 4, Programma Regionale per la Tutela dell'Ambiente ASSE 3 - Linea di intervento c. LIQUIDAZIONE ed EROGAZIONE di euro 346.666,67 sul capitolo 611067 del bilancio regionale 2011 (residui di stanziamento 2007) in favore della Amministrazione Provinciale di Bari.

Il giorno 07 dicembre 2011, in Modugno, nella sede del Servizio Ciclo dei Rifiuti e Bonifica - Ufficio Gestione Rifiuti la dott.ssa Antonietta Riccio ha adottato il seguente provvedimento.

VISTI gli artt. 4 e 5 della legge regionale 4 febbraio 1997, n. 7;

VISTA la Deliberazione di Giunta Regionale n. 3261 del 28.07.98;

VISTI gli artt. 4 e 16 del d.lgs. 165/01;

VISTO l'art. 32 della legge 18 giugno 2009, n. 69, che prevede l'obbligo di sostituire la pubblicazione tradizionale all'Albo Ufficiale con la pubblicazione di documenti digitalu sui siti informatici;

VISTO l'art. 18 del d.lgs 196/03 "Codice in materia di protezione dei dati personali" in merito ai principi applicabili ai trattamenti effettuati dai soggetti pubblici;

Sulla base dell'istruttoria espletata dal funzionario istruttore, responsabile del procedimento amministrativo, dalla quale emerge quanto segue.

Premesso che

- con Deliberazioni di Giunta Regionale nn. 1440/2003; 1963/2004; 1087/2005; 801/2006; 1193/2006; 539/2007; 1641/2007; 1935/2008; 849/2009; 2013/2009 e 2645/2010, con le quali la Giunta Regionale, in attuazione dell'art. 4 della l.r. 17/2000, ha approvato e aggiornato il Programma Regionale per la Tutela dell'Ambiente, assegnando la somma complessiva di **euro 30.300.000,00** all'Asse III "Sostegno alle Autorità per la gestione dei rifiuti urbani nei diversi bacini di utenza" *Linea di intervento* c, che prevede la realizzazione dell'intervento: "*Interventi finalizzati al superamento definitivo dell'emergenza nel settore gestione rifiuti urbani*"
- che con la citata deliberazione di Giunta Regionale n. 539/2007 sono stati altresì individuati, quali soggetti titolari dell'intervento, le Amministrazioni Provinciali, attraverso la definizione di Piani di azione calibrati secondo le specificità dei diversi Ambiti Territoriali Ottimali con il duplice obiettivo di sviluppare e consolidare la corretta gestione dei rifiuti urbani, privilegiando il recupero e la riduzione dei rifiuti, e sviluppare la raccolta differenziata;
- D.G.R. n. 2013/2009 ha previsto che l'ultima assegnazione di euro 5.000.000,00 in dotazione finanziaria dell'Asse III- *linea di intervento c*), sia

ripartita fra sei province, dovendosi conteggiare anche la nuova provincia BAT;
- DGR n. 2645/2010 con la quale venivano stabiliti i criteri di ripartizione delle somme tra le diverse linee d'intervento del Programma Regionale per la Tutela dell'Ambiente

VISTA la DGR 1746 del 02.08.2011 con la quale è stata approvata la rimodulazione del Piano d'attuazione del programma regionale per la Tutela dell'Ambiente di cui alla deliberazione di giunta regionale n. 164172007, presentato dalla provincia di Bari;

VISTA la Determina del dirigente dell'Ufficio Gestione Rifiuti n. 158 del 02.12.2010 con la quale si provvedeva ad impegnare in favore delle Amministrazioni provinciali la somma di euro 8.874.900,00 a valere sul programma regionale per la tutela dell'Ambiente ASSE 3, linea d'intervento c)

VISTA la nota prot. 39806 del 20.07.2011 della Provincia di Bari con la quale sono state trasmesse alla Regione Puglia la D.G.P n. 88 del 16.06.2011 e la D.C.P. n. 13 del 27.06.2011 di rimodulazione e approvazione delle schede progettuali del suddetto piano d'attuazione;

PRESO ATTO dell'istruttoria svolta dall'Ufficio Gestione Rifiuti in merito agli interventi previsti dalla Provincia di Bari, limitatamente all'ASSE 3 linea d'intervento c) "Interventi finalizzati al superamento definitivo dell'emergenza nel settore gestione rifiuti urbani"

RITENUTO di poter ammettere a finanziamento i seguenti interventi:

a) "Ampliamento del centro comunale di raccolta di rifiuti urbani e assimilati sito in S.C. Vecchia Monopoli" da realizzarsi nel Comune di Castellana Grotte, così come risultante dalla scheda di progetto n. 1, per un importo di euro 250.000,00
b) "isoliamo il rifiuto" da realizzarsi nel Comune di Sannicandro di Bari, così come risultante dalla scheda di progetto n. 2, per un importo di euro 96.666,67

RITENUTO, altresì, di dover procedere ad ulteriori approfondimenti istruttori per quanto attiene il seguente intervento:

c) "realizzazione di impianto di trattamento e valorizzazione FORSU proveniente da raccolta differenziata mediante digestione anaerobica e compostaggio aerobico" da realizzarsi nel Comune di Molfetta - loc. Torre Pettine

VERIFICA AI SENSI DEL D.LGS. 196/03

Garanzie alla riservatezza

La pubblicazione dell'atto all'albo, salve le garanzie previste dalla l. 241/90 in tema di accesso ai documenti amministrativi, avviene nel rispetto della tutela e della riservatezza dei cittadini, secondo quanto disposto dal d.lgs 196/03 in materia di protezione dei dati personali, nonché del vigente regolamento regionale n. 5/2006 per il trattamento dei dati sensibili e giudiziari.

Ai fini della pubblicità legale, l'atto destinato alla pubblicazione è redatto in modo da evitare la diffusione di dati personali identificativi non necessari ovvero il riferimento a dati sensibili; qualora tali dati fossero indispensabili per l'adozione dell'atto, essi sono trasferiti in documenti separati, esplicitamente richiamati.

ADEMPIMENTI CONTABILI AI SENSI DELLA L.R. n. 28/2001

Bilancio: Vincolato

Esercizio finanziario:2011 residui di stanziamento 2007

UPB Spesa: 3.12.2

Capitolo di Spesa: 611067

Determina di impegno: Determinazione del dirigente dell'Ufficio Gestione Rifiuti n. 158 del 02.12.2010

Importo somme da liquidare e pagare: euro 346.666,67

Causale del pagamento: erogazione finanziamento degli interventi di cui al Piano di attuazione del PTA della Provincia di Bari

Codice SIOPE: n. 1309 "Trasferimenti correnti dalla Regione/Provincia autonoma per funzioni riguardanti la gestione del territorio e la tutela ambientale"

Creditore: Provincia di Bari, via Spalato, 19

Modalità di pagamento: versamento su conto corrente bancario

Codice IBAN: IT64R0101004197000039000021

Dichiarazioni e/o attestazioni

a) la spesa liquidata con il presente atto è disposta in conformità all'art. 80 della vigente legge regionale n. 28/2001 ed è certa, liquida ed esigibile
b) esiste disponibilità finanziaria sul capitolo di spesa innanzi indicato
c) ai sensi dell'art. 16 bis, comma 10, della legge 28 gennaio 2009 n. 2, non ricorrono le condizioni per l'acquisizione del documento unico di regolarità contributiva, D.U.R.C.
d) non sono stati espletati gli adempimenti contabili di cui al D.M. 40/80 in quanto trattasi di disposizioni di pagamento in favore di enti pubblici

Visto di attestazione disponibilità finanziaria

Il Funzionario istruttore — Il Dirigente di Servizio

Tutto quanto su premesso, ritenuto di dover provvedere in merito

IL DIRIGENTE DELL'UFFICIO GESTIONE RIFIUTI

Sulla scorta delle risultanze istruttorie rese dal funzionario

DETERMINA

- di ammettere a finanziamento i seguenti interventi del Piano di attuazione della Provincia di Bari per l'ASSE 3 linea d'intervento c) "Interventi finalizzati al superamento definitivo dell'emergenza nel settore gestione rifiuti urbani", così come da D.G.P. n. 88 del 16.06.2011 e D.C.P. n. 13 del 27.06.2011:
  a) "Ampliamento del centro comunale di raccolta di rifiuti urbani e assimilati sito in S.C. Vecchia Monopoli" da realizzarsi nel Comune di Castellana Grotte, così come risultante dalla scheda di progetto n. 1, per un importo di euro 250.000,00
  b) "isoliamo il rifiuto" da realizzarsi nel Comune di Sannicandro di Bari, così come risultante dalla scheda di progetto n. 2, per un importo di euro 96.666,67
- di liquidare ed erogare a favore della Provincia di Bari a titolo di finanziamento dei suddetti interventi l'importo complessivo di euro 346.666,67
- di riservarsi l'ammissione a finanziamento dell'intervento di cui alla scheda di progetto n. 3 "realizzazione di impianto di trattamento e valorizzazione FORSU proveniente da raccolta differenziata mediante digestione anaerobica e compostaggio aerobico" da realizzarsi nel Comune di Molfetta - loc. Torre Pettine, a seguito dell'espletamento di ulteriori approfondimenti istruttori in atto.

Determina inoltre che il presente provvedimento:

a) venga pubblicato all'albo on line nelle pagine del sito http://ecologia.regione.puglia.it
b) venga pubblicato nel Bollettino Ufficiale della Regione Puglia
c) sia trasmesso in copia conforme all'originale alla Segreteria della Giunta Regionale;
d) venga trasmesso in copia conforme alla Provincia di Bari
f) il presente atto, composto da n. 4 facciate, venga adottato in originale

Il Dirigente dell'Ufficio — Il Dirigente del Servizio
Dott.ssa Antonietta Riccio — Dott. Giovanni Campobasso

DETERMINAZIONE DEL DIRIGENTE DELL'UFFICIO GESTIONE RIFIUTI 15 dicembre 2011, n. 155

Deliberazioni di G.R. nn. 1440/2003; 1963/2004; 1087/2005; 801/2006; 1193/2006; 539/2007; 1641/2007; 1935/2008; 849/2009; 2013/2009 e 2645/2010 - L.R. 17/2000 - art. 4, Programma Regionale per la Tutela dell'Ambiente ASSE 3 - Linea di intervento c. LIQUIDAZIONE ed EROGAZIONE di euro 480.958,44 sul capitolo 611067 del bilancio regionale 2011 (residui di stanziamento 2007) in favore della Amministrazione Provinciale di Bari.

Il giorno 15 dicembre 2011, in Modugno, nella sede del Servizio Ciclo dei Rifiuti e Bonifica -

Ufficio Gestione Rifiuti la dott.ssa Antonietta Riccio ha adottato il seguente provvedimento.

VISTI gli artt. 4 e 5 della legge regionale 4 febbraio 1997, n. 7;

VISTA la Deliberazione di Giunta Regionale n. 3261 del 28.07.98;

VISTI gli artt. 4 e 16 del d.lgs. 165/01;

VISTO l'art. 32 della legge 18 giugno 2009, n. 69, che prevede l'obbligo di sostituire la pubblicazione tradizionale all'Albo Ufficiale con la pubblicazione di documenti digitalu sui siti informatici;

VISTO l'art. 18 del d.lgs 196/03 "Codice in materia di protezione dei dati personali" in merito ai principi applicabili ai trattamenti effettuati dai soggetti pubblici;

Sulla base dell'istruttoria espletata dal funzionario istruttore, responsabile del procedimento amministrativo, dalla quale emerge quanto segue.

Premesso che

- con Deliberazioni di Giunta Regionale nn. 1440/2003; 1963/2004; 1087/2005; 801/2006; 1193/2006; 539/2007; 1641/2007; 1935/2008; 849/2009; 2013/2009 e 2645/2010, con le quali la Giunta Regionale, in attuazione dell'art. 4 della l.r. 17/2000, ha approvato e aggiornato il Programma Regionale per la Tutela dell'Ambiente, assegnando la somma complessiva di **euro 30.300.000,00** all'Asse III "Sostegno alle Autorità per la gestione dei rifiuti urbani nei diversi bacini di utenza" *Linea di intervento* c, che prevede la realizzazione dell'intervento: "*Interventi finalizzati al superamento definitivo dell'emergenza nel settore gestione rifiuti urbani*"
- che con la citata deliberazione di Giunta Regionale n. 539/2007 sono stati altresì individuati, quali soggetti titolari dell'intervento, le Amministrazioni Provinciali, attraverso la definizione di Piani di azione calibrati secondo le specificità dei diversi Ambiti Territoriali Ottimali con il duplice obiettivo di sviluppare e consolidare la corretta gestione dei rifiuti urbani, privilegiando il recupero e la riduzione dei rifiuti, e sviluppare la raccolta differenziata;
- D.G.R. n. 2013/2009 ha previsto che l'ultima assegnazione di euro 5.000.000,00 in dotazione finanziaria dell'Asse III- *linea di intervento c*), sia ripartita fra sei province, dovendosi conteggiare anche la nuova provincia BAT;
- DGR n. 2645/2010 con la quale venivano stabiliti i criteri di ripartizione delle somme tra le diverse linee d'intervento del Programma Regionale per la Tutela dell'Ambiente

VISTA la DGR 1746 del 02.08.2011 con la quale è stata approvata la rimodulazione del Piano d'attuazione del programma regionale per la Tutela dell'Ambiente di cui alla deliberazione di giunta regionale n. 164172007, presentato dalla provincia di Bari;

VISTA la Determina del dirigente dell'Ufficio Gestione Rifiuti n. 158 del 02.12.2010 con la quale si provvedeva ad impegnare in favore delle Amministrazioni provinciali la somma di euro 8.874.900,00 a valere sul programma regionale per la tutela dell'Ambiente ASSE 3, linea d'intervento c)

VISTA la nota prot. 39806 del 20.07.2011 della Provincia di Bari con la quale sono state trasmesse alla Regione Puglia la D.G.P n. 88 del 16.06.2011 e la D.C.P. n. 13 del 27.06.2011 di rimodulazione e approvazione delle schede progettuali del suddetto piano d'attuazione;

PRESO ATTO dell'istruttoria svolta dall'Ufficio Gestione Rifiuti in merito agli interventi previsti dalla Provincia di Bari, limitatamente all'ASSE 3 linea d'intervento c) "Interventi finalizzati al superamento definitivo dell'emergenza nel settore gestione rifiuti urbani"

VISTA la Determina del Dirigente dell'Ufficio Gestione Rifiuti n. 131 del 07.12.2011 con la quale si procedeva all'approvazione ed erogazione delle somme per il finanziamento degli interventi di cui alle schede n.ri 1 e 2 del Piano della Provincia di Bari e contestualmente si riservava l'ammissione a finanziamento dell'intervento di cui alla scheda di progetto n. 3.

VISTA la nota dell'Ufficio Gestione Rifiuti del

29.11.2011 prot. n. 8293 con la quale veniva convocato un tavolo tecnico alla presenza della Provincia di Bari e Servizio Ecologia al fine di acquisire maggiori informazioni in merito all'intervento di cui alla scheda n. 3 del Piano di Attuazione della Provincia di Bari del Programma Regionale di Tutela dell'Ambiente, ASSE 3

PRESO ATTO degli esiti positivi del suddetto tavolo tecnico

RITENUTO di poter approvare e ammettere a finanziamento anche l'intervento di cui alla scheda n. 3 "Realizzazione di impianto di trattamento e valorizzazione FORSU proveniente da raccolta differenziata mediante digestione anaerobica e compostaggio aerobico" da realizzarsi nel Comune di Molfetta - loc. Torre Pettine.

RITENUTO di poter liquidare, a titolo di acconto, in favore della Provincia di Bari l'importo di euro 480.958,44 per il finanziamento dell'intervento di cui alla scheda n. 3 del Piano di attuazione della Provincia di Bari per l'ASSE 3

VERIFICA AI SENSI DEL D.LGS. 196/03

Garanzie alla riservatezza

La pubblicazione dell'atto all'albo, salve le garanzie previste dalla l. 241/90 in tema di accesso ai documenti amministrativi, avviene nel rispetto della tutela e della riservatezza dei cittadini, secondo quanto disposto dal d.lgs 196/03 in materia di protezione dei dati personali, nonché del vigente regolamento regionale n. 5/2006 per il trattamento dei dati sensibili e giudiziari.

Ai fini della pubblicità legale, l'atto destinato alla pubblicazione è redatto in modo da evitare la diffusione di dati personali identificativi non necessari ovvero il riferimento a dati sensibili; qualora tali dati fossero indispensabili per l'adozione dell'atto, essi sono trasferiti in documenti separati, esplicitamente richiamati.

ADEMPIMENTI CONTABILI AI SENSI DELLA L.R. n. 28/2001

Bilancio: Vincolato

Esercizio finanziario: 2011 residui di stanziamento 2007

UPB Spesa: 3.12.2

Capitolo di Spesa: 611067

Determina di impegno: Determinazione del dirigente dell'Ufficio Gestione Rifiuti n. 158 del 02.12.2010

Importo somme da liquidare e pagare: euro 480.958,44

Causale del pagamento: erogazione finanziamento degli interventi di cui al Piano di attuazione del PTA della Provincia di Bari

Codice SIOPE: n. 1309 "Trasferimenti correnti dalla Regione/Provincia autonoma per funzioni riguardanti la gestione del territorio e la tutela ambientale"

Creditore: Provincia di Bari, via Spalato, 19

Modalità di pagamento: versamento su conto corrente bancario

Codice IBAN: IT64R0101004197000039000021

Dichiarazioni e/o attestazioni

a) la spesa liquidata con il presente atto è disposta in conformità all'art. 80 della vigente legge regionale n. 28/2001 ed è certa, liquida ed esigibile
b) esiste disponibilità finanziaria sul capitolo di spesa innanzi indicato
c) ai sensi dell'art. 16 bis, comma 10, della legge 28 gennaio 2009 n. 2, non ricorrono le condizioni per l'acquisizione del documento unico di regolarità contributiva, D.U.R.C.
d) non sono stati espletati gli adempimenti contabili di cui al D.M. 40/80 in quanto trattasi di disposizioni di pagamento in favore di enti pubblici

Visto di attestazione disponibilità finanziaria

Il Funzionario istruttore Il Dirigente di Servizio

Tutto quanto su premesso, ritenuto di dover provvedere in merito

IL DIRIGENTE DELL'UFFICIO GESTIONE RIFIUTI

Sulla scorta delle risultanze istruttorie rese dal funzionario

DETERMINA

- di ammettere a finanziamento l'intervento del Piano di attuazione della Provincia di Bari per l'ASSE 3 linea d'intervento c) "Interventi finalizzati al superamento definitivo dell'emergenza nel settore gestione rifiuti urbani", così come da D.G.P. n. 88 del 16.06.2011 e D.C.P. n. 13 del 27.06.2011 di cui alla scheda di progetto n. 3 "Realizzazione di impianto di trattamento e valorizzazione FORSU proveniente da raccolta differenziata mediante digestione anaerobica e compostaggio aerobico" da realizzarsi nel Comune di Molfetta - loc. Torre Pettine;

- di liquidare, a titolo di acconto, in favore della Provincia di Bari l'importo di euro 480.958,44 per il finanziamento dell'intervento di cui alla scheda n. 3 del Piano di attuazione della Provincia di Bari per l'ASSE 3, linea di intervento c)

Determina inoltre che il presente provvedimento:

a) venga pubblicato all'albo on line nelle pagine del sito http://ecologia.regione.puglia.it
b) venga pubblicato nel Bollettino Ufficiale della Regione Puglia
c) sia trasmesso in copia conforme all'originale alla Segreteria della Giunta Regionale;
d) venga trasmesso in copia conforme alla Provincia di Bari e al Servizio Ecologia
f) il presente atto, composto da n. 4 facciate, venga adottato in originale

Il Dirigente dell'Ufficio
Dott.ssa Antoniett Riccio

Il Dirigente del Servizio
Dott. Giovanni Campobasso

Atti e comunicazioni degli Enti Locali

COMUNE DI ANDRIA
Provvedimento 17 gennaio 2012, n. 1

Indennità d'esproprio.

Si rende noto che con provvedimento n. 1/2012/ESPR. di Reg. del 17.01.2012, è stato disposto il pagamento delle indennità oggetto di concordamento ed accettazione delle seguenti ditte:

- RUGGIERO FABRIZIO, nato ad Andria il 21.10.1946, per un importo pari ad euro 275,01;
- STANCANELLI CONCETTA, nata a Regalbuto 28.05.1951, per un importo pari ad euro 275,00.

Dirigente del Settore Gestione Patrimonio,
Manutenzione, Espropriazioni e Appalti
Dott. Laura Liddo

COMUNE DI MARUGGIO
Delibera C.C. 3 novembre 2011, n. 32

Approvazione progetto ampliamento lottizzazione Siciliani.

Omissis

DELIBERA

Di approvare definitivamente, come approva, ai sensi e per gli effetti dell'art. 21 e 27 della L.R. 56/80 n. 56 e della L.R. n° 20 del 07.07.2011, la Deliberazione di C.C. n° 9/2011 del 03.05.2011 avente ad oggetto: **"Edificazione dei lotti diversamente configurati rispetto alle previsioni del Piano Particolareggiato"** con la quale veniva disposto che nei Piani Particolareggiati approvati in via definitiva e in fase di completamento di seguito specificati:

- C5 a Nord: approvato in via definitiva con deliberazione di C.C. n. 48 del 14.05.1984;
- Bq - Cb: approvato in via definitiva con deliberazione di C.C. n. 51 del 27.12.2001;
- Bq - C2 a Sud: approvalo in via definitiva con deliberazione di C.C. n 5 del 30.01.1984 e successiva variante definitiva di C.C. n. 2 del 30.01.2006;
- Bq ad Ovest: approvato in via definitiva con deliberazione di C.C. n. 5 del 08.01.1983;
- Bq a Est n. 1: approvato in via definitiva con deliberazione di C.C. n. 4 del 30.01.1984;
- Bq a Est n. 2: approvato in via definitiva con deliberazione di C.C. n. 6 del 21.02.1984;
- Bq a Sud n. 3: approvato in via definitiva con deliberazione di C.C. n. 6 del 20.02.1987;

- C3 a Sud: approvato in via definitiva con deliberazione di C.C. n. 3 del 30.01.1984;
- C1 - Bq a Ovest: approvato in via definitiva con deliberazione di C.C. n. 5 del 30.01.1984;
- Bq a Sud Ovesl: approvato in via definitiva con deliberazione di C.C. n. 81 del 23.11.1998;

è consentire l'edificazione sui lotti diversamente configurati nel limite max in difetto del 20% della superficie fondiaria rispetto alle previsioni di Piano e nel rispetto della viabilità, degli spazi pubblici o di uso pubblico, di tutti gli indici (fabbricabilità, copertura, distanze dai confini e dai fabbricati) e degli standards urbanistici, e comunque per ciò che attiene le opere di urbanizzazione nel rispetto di quanto stabilito dal comma 2, dell'art. 12 del T.U. dell'edilizia DPR n. 380/2001 che qui si riporta: "Il permesso di costruire è comunque subordinato alla esistenza delle opere di urbanizzazione primaria o alla previsione da parte del comune dell'attuazione delle stesse nel successivo triennio, ovvero all'impegno degli interessati di procedere all'attuazione delle medesime contemporaneamente alla realizzazione dell'intervento oggetto del permesso".

di dare atto che la presente deliberazione costituisce approvazione definitiva di Variante alle N.T.A. dei piani particolareggiati del vigente P.diF.;

Considerata l'urgenza di dare attuazione al dispositivo della presente deliberazione

Omissis

COMUNE DI PALO DEL COLLE
Delibera C.C. 2 novembre 2011, n. 61

Approvazione delibera n. 9/2011.

In esecuzione della Deliberazione di Consiglio Comunale n. 32 del 3 novembre 2011, esecutiva RENDE NOTO che è stato approvato, in via definitiva, il progetto di ampliamento della lottizzazione Siciliani SpA.

Il Responsabile del Servizio Tecnico
Ing. Vincenzo Scicutella

COMUNE DI SURBO
Delibera C.C. 21 dicembre 2011, n. 35

Approvazione variante urbanistica.

Omissis

DELIBERA

1) Di approvare in via definitiva la Variante puntuale al P.d.F. Vigente determinata dall'esito favorevole della Conferenza dei Servizi sulla proposta di *"Progetto per la realizzazione di un edificio da destinare ad attività commerciale Ristorante in Surbo alla Via Benzi, in Variante allo strumento urbanistico"* presentato dalla Ditta RE.DE. S.r.l. da Lecce, alle condizioni espresse nelle specifiche clausole volte a tutelare l'interesse pubblico, in particolare gli artt. 4, 5, 6, 8 e 9 dello Schema di Convenzioneallegato alla presente;

2) Di approvare lo schema di Convenzione, in allegato al presente atto, nel quale vengono riportati patti e condizioni, tempistica ma soprattutto l'impegno che la Società RE.DE. Srl assume nei confronti di questo Ente per quanto riguarda le aree a standard;

3) Di demandare al Direttore del Settore Servizi Tecnici Nonché Responsabile dello Sportello Unico l'emanazione dei consequenziali atti di propria competenza per il proseguo dell'iter procedurale.

Il Direttore dell'Area Tecnica
Arch. Giovanni Frassanito

Appalti - Bandi, Concorsi e Avvisi

Appalti

ARTI

Bando di gara per l'appalto del servizio di somministrazione lavoro a tempo determinato.

SEZIONE I:
AMMINISTRAZIONE AGGIUDICATRICE

I.1) DENOMINAZIONE, INDIRIZZI E PUNTI DI CONTATTO: Agenzia Regionale per la Tecno-

logia e l'Innovazione - ARTI - St. prov. Casamassima km 3, 70010 Valenzano BARI

Punto di contatto: avv. Francesco Addante; e-mail: f.addante@arti.puglia.it

Tel. 080.4670234; Fax: 080.4670633.

Indirizzo(i) internet: www.arti.puglia.it.

Profilo di committente: www.arti.puglia.it.

Ulteriori informazioni sono disponibili presso: I punti di contatto sopra indicati.

Il disciplinare di gara e la documentazione complementare sono disponibili presso: I punti di contatto sopra indicati.

Le offerte vanno inviate a: punto di contatto sopra indicato.

I.2) TIPO DI AMMINISTRAZIONE AGGIUDICATRICE E PRINCIPALI SETTORI DI ATTIVITÀ: Agenzia regionale - Organismo di diritto pubblico.

SEZIONE II:
OGGETTO DELL'APPALTO

II.1) DESCRIZIONE

II.1.1) Denominazione conferita all'appalto dall'amministrazione aggiudicatrice: Servizio di somministrazione di lavoro a tempo determinato

II.1.2) Tipo di appalto e luogo di esecuzione, luogo di consegna o di prestazione dei servizi: Servizi. - Luogo principale di esecuzione: Puglia - codice NUTS: ITF42;

II.1.3) L'avviso riguarda: appalto pubblico in ambito nazionale.

II.1.5) Breve descrizione dell'appalto o degli acquisti: Procedura aperta per l'affidamento del servizio di somministrazione di lavoro a tempo determinato.

II.1.6) CPV: 79620000-6

II.1.7) L'appalto rientra nel campo di applicazione dell'accordo sugli appalti pubblici (AAP): Sì

II.1.8) Divisione in lotti: No

II.1.9) Ammissibilità di varianti: Si, migliorative e/o specificative.

II.2) QUANTITATIVO O ENTITÀ DELL'APPALTO

II.2.1) Quantitativo o entità totale (compresi tutti i lotti): Euro 190.000,00 IVA esclusa. Detto importo ha funzione di indicare il limite massimo delle prestazioni ed ha carattere presuntivo, mentre il valore del contratto sarà determinato dalle prestazioni effettivamente richieste dall'ARTI.

II.2.2) Opzioni: Si. Riserva di richiedere il quinto d'obbligo.

II.3) DURATA DELL'APPALTO O TERMINE DI ESECUZIONE: anni 2

SEZIONE III:
INFORMAZIONI DI CARATTERE GIURIDICO, ECONOMICO, FINANZIARIO E TECNICO

III.1) CONDIZIONI RELATIVE ALL'APPALTO

III.1.1) Cauzioni e garanzie richieste: Indicate nel disciplinare di gara

III.1.2) Principali modalità di finanziamento e di pagamento e/o riferimenti alle disposizioni applicabili in materia: L'appalto è finanziato nell'ambito dei seguenti interventi:

a) "Innovazione per l'Occupabilità" - Piano Straordinario per il Lavoro 2011 della Regione Puglia, cofinanziato dall'UE attraverso il PO FSE 2007-2013, Asse VII Capacità Istituzionale;
b) "Osservatorio Regionale dei Sistemi di Istruzione e Formazione in Puglia", cofinanziato dall'UE attraverso il PO FSE 2007/2013 Asse VII - Capacità Istituzionale; c)"Seconda fase del Progetto ILO2 - Creare impresa e diffondere tecnologia a partire dalla ricerca", cofinanziato dall'UE attraverso il PO FESR 2007-2013, ASSE I, linea di intervento 1.2 - Azione 1.2.3. Le condizioni di pagamento sono indicate nel disciplinare di gara;

III.1.3) Forma giuridica che dovrà assumere il raggruppamento di operatori economici aggiudicatario dell'appalto: ex art. 37 D.Lgs. 163/2006: mandato speciale con rappresentanza.

III.1.4) Altre condizioni particolari cui è soggetta la realizzazione dell'appalto: No.

III.2) CONDIZIONI DI PARTECIPAZIONE

III.2.1) Situazione personale degli operatori, inclusi i requisiti relativi all'iscrizione nell'albo professionale o nel registro commerciale: Alla presente gara sono ammessi gli operatori economici (art. 3, comma 22 del D.Lgs 163/2006) di cui all'art. 34 del D.Lgs 163/2006 che dimostrino l'insussistenza delle condizioni di esclusione dalla partecipazione agli appalti pubblici di cui all'articolo 38, comma 1 del D.Lgs 163/2006, all'art. 1-bis della legge 383/2001 s.m.i. (norme sull'emersione), alla legge Regione Puglia 28/2006 (Disciplina in materia di contrasto al lavoro non regolare). Gli operatori economici dovranno inoltre essere iscritti all'Albo istituito presso il Ministero del Lavoro e delle Politiche Sociali come previsto dall'art. 4, comma 1, del D.Lgs. 10 settembre 2003 n. 276 ed in possesso di valida autorizzazione rilasciata dal Ministero del Lavoro e delle Politiche sociali ad operare in qualità di agenzia di somministrazione di lavoro a termine di cui all'art. 4, comma 2, del D.Lgs. 10 settembre 2003 n. 276.

III.2.2) Capacità economica e finanziaria: aver realizzato complessivamente, negli esercizi finanziari del triennio precedente alla data di pubblicazione del presente bando, un fatturato globale non inferiore ad almeno a 3 volte il valore dell'importo posto a base di gara. Si precisa che per ultimo triennio si intende quello relativo agli ultimi tre esercizi finanziari il cui bilancio o modello unico sia stato approvato e depositato al momento della pubblicazione del Bando.

III.2.3) Capacità tecnica: aver realizzato, con riferimento agli ultimi tre anni, forniture analoghe di cui al Bando per un valore complessivo almeno pari a due volte il valore posto a base di gara; per forniture analoghe si intendono servizi di somministrazione di lavoro a tempo determinato commissionati da Pubblica Amministrazione Centrale e Locale e/o da soggetti privati. Si precisa che gli ultimi tre anni si riferiscono al periodo relativo ai 36 mesi precedenti a partire dalla data di pubblicazione del Bando.

III.3) CONDIZIONI RELATIVE ALL'APPALTO DI SERVIZI

III.3.1) La prestazione del servizio è riservata ad una particolare professione?: NO.

III.3.2) Le persone giuridiche devono indicare il nome e le qualifiche professionali delle persone incaricate della prestazione del servizio: NO.

SEZIONE IV:
PROCEDURA

IV.1) TIPO DI PROCEDURA

IV.1.1) Tipo di procedura: Aperta.

IV.2) CRITERI DI AGGIUDICAZIONE

IV.2.1) Criteri di aggiudicazione: offerta economicamente più vantaggiosa, ai sensi dell'art. 83 del D. Lgs. 163/2006.

IV.3) INFORMAZIONI DI CARATTERE AMMINISTRATIVO

IV.3.1) Numero di riferimento attribuito al dossier dall'amministrazione aggiudicatrice: Nessuno.

IV.3.3) Condizioni per ottenere il capitolato d'oneri e la documentazione complementare oppure il documento descrittivo: Tutti i documenti di gara sono disponibili gratuitamente sino alle ore 12,00 del giorno di scadenza del bando sul sito internet: www.arti.puglia.it.

IV.3.4) Termine per il ricevimento delle offerte o delle domande di partecipazione: entro e non oltre le ore 16.00 del quindicesimo giorno a decorrere dalla data di pubblicazione del presente Bando sulla Gazzetta Ufficiale della Repubblica Italiana, pena esclusione.

IV.3.6) Lingue utilizzabili per la presentazione delle offerte/domande di partecipazione: Italiano.

IV.3.7) Periodo minimo durante il quale l'offerente è vincolato alla propria offerta: 180 giorni naturali e consecutivi dal termine ultimo per il ricevimento delle offerte.

IV.3.8) Modalità di apertura delle offerte: la data e l'ora di apertura delle offerte saranno comunicati esclusivamente mediante pubblicazione sul sito istituzionale della stazione appaltante all'indirizzo www.arti.puglia.it.

L'apertura avverrà presso la sede dell'Agenzia all'indirizzo di cui al punto 1 - Potranno assistere i rappresentanti delle imprese concorrenti.

SEZIONE VI:
ALTRE INFORMAZIONI

VI.2) APPALTO CONNESSO AD UN PROGETTO E/O PROGRAMMA FINANZIATO DAI FONDI COMUNITARI: No

VI.3) INFORMAZIONI COMPLEMENTARI:

Tutti i requisiti richiesti devono essere posseduti, pena l'esclusione, alla data di presentazione della domanda di partecipazione. L'Amministrazione Aggiudicatrice si riserva la facoltà di annullare la gara e di non procedere ad alcuna aggiudicazione nell'ipotesi in cui, a seguito di mancate partecipazioni, esclusioni o altro, resti in gara un solo concorrente. L'Amministrazione Aggiudicatrice si riserva la facoltà di sospendere/modificare/annullare la procedura, a proprio insindacabile giudizio, qualunque sia lo stato di avanzamento della stessa e per qualunque ragione, senza che gli offerenti possano esercitare alcuna pretesa a titolo risarcitorio e/o d'indennizzo. Non è ammesso il subappalto. E' vietata la cessione del contratto. Il presente Appalto è disciplinato dal D.Lgs 163/2006 e dagli atti di gara, con specifico riferimento al presente Avviso, al Disciplinare di gara e ai suoi allegati.

Responsabile Unico del Procedimento: Avv. Francesco Addante

Il codice CIG assegnato è: 38095170E1 - L'importo da versare per la partecipazione è di euro 20,00 (venti/00) con le modalità prescritte dal Disciplinare, a pena di esclusione.

VI.4) PROCEDURE DI RICORSO

VI.4.1) Organismo responsabile delle procedure di ricorso: TAR per la Puglia - Sede di Bari - piazza G. Massari 14 - 70122 BARI.

VI.4.2) Presentazione di ricorso: Il ricorso avverso il presente avviso deve essere notificato nei termini e secondo le formalità di cui agli articoli 243 bis e seguenti del D.Lgs. 12 aprile 2006 n. 163.

Il Presidente
Prof. Ing. Giuliana Trisorio Liuzzi

COMUNE DI OSTUNI

Avviso di aggiudicazione lavori centro sportivo.

SEZIONE I: ENTE APPALTANTE: Comune di Ostuni, P.zza della Libertà 68, Tel 0831.307000 Fax 0831.30733, Settore Gare, appalti e Contratti.

SEZIONE II: OGGETTO: Lavori di ristrutturazione del centro sportivo e di aggregazione di Via Nobile.

SEZIONE IV: PROCEDURA: aperta con il criterio del prezzo più basso.

SEZIONE V: AGGIUDICAZIONE: 29.12.11. Imprese partecipanti: n.115. Impresa Aggiudicataria: Edil Generali srl, Via Colitta, 6/A, 73044 - Galatone (LE). Prezzo offerto: E 370.127,871. Percentuale di ribasso: 26,652%.

Il Dirigente del Settore
Avv. Cecilia R. Zaccaria

Concorsi

ARES PUGLIA

Avviso pubblico per il conferimento dell'incarico di collaborazione libero professionale di direttore amministrativo in staff alla direzione generale.

IL DIRETTORE GENERALE
DI ARES PUGLIA

Vista la Deliberazione n. 12 del 18 gennaio 2012;

INFORMA

che l'Ares Puglia ha la necessità di reclutare un collaboratore libero professionista, con rapporto esclusivo, che assolva le funzioni direttore amministrativo in staff alla direzione generale, in possesso, oltre che dei requisiti generali per la costituzione del rapporto di lavoro di collaborazione libero professionale con la pubblica amministrazione, anche della esperienza culturale, professionale e curriculare necessaria per porre in essere strategie di azione confacenti al proprio modello di organizzazione a "matrice" ed a "staff".

Pertanto,

AVVISA

che è indetta una selezione pubblica, attraverso valutazione comparativa dei curricula dei candidati e successivo colloquio individuale con la Commissione appresso indicata.

OGGETTO DELLA COLLABORAZIONE

La collaborazione libero professionale è finalizzata alla realizzazione delle seguenti attività:

- coadiuvare il Direttore Generale nella definizione e direzione del sistema di governo economico-finanziario dell'Agenzia;
- contribuire alla definizione dei piani e dei programmi dell'Agenzia finalizzati agli obiettivi di bilancio interno ed economico-finanziario;
- esercitare le responsabilità del governo economico-finanziario con riferimento all'efficienza tecnica, operativa e qualitativa di tutti i Settori/Servizi amministrativi di supporto, soprattutto, per l'erogazione delle prestazioni finali legate all'equilibrio di bilancio interno;
- coadiuvare la Direzione Generale, che è responsabile della gestione del budget complessivo dell'Agenzia, nel redigere sottoscrivendo le determinazioni e curare sottoscrivendo gli Atti Amministrativi.

I candidati devono essere in possesso, alla data di scadenza del presente avviso, dei requisiti di seguito specificati.

REQUISITI SPECIFICI DI QUALIFICAZIONE TECNICO PROFESSIONALE

Ai fini dell'incarico di collaborazione libero professionale di cui al presente avviso sono richiesti i seguenti requisiti specifici:

- laurea in economia e commercio, scienze politiche, giurisprudenza o equipollenti;
- esperienza decennale di dirigente nelle strutture di Enti o Aziende del Servizio Sanitario Nazionale;
- comprovata esperienza gestionale, per i titoli accademici e curriculari posseduti e per le concrete esperienze di lavoro in Enti e/o Aziende del Servizio Sanitario Nazionale;
- ottima conoscenza delle norme pubbliche in materia di salute e sicurezza nei luoghi di lavoro, privacy, appalti e contratti, reclutamento e gestione delle risorse umane, società pubbliche - anche strumentali- di Enti o Aziende del Servizio Sanitario;
- ottima conoscenza del diritto amministrativo, diritto civile, contabilità di Stato, elementi di diritto del lavoro e di legislazione sociale, elementi di economia politica e scienze delle finanze ed elementi di diritto penale;
- della legislazione sanitaria nazionale e regionale, con particolare riguardo ai servizi pubblici sanitari e alle società strumentali degli Enti e/o Aziende del Servizio Sanitario Regione Puglia.

COMMISSIONE PREPOSTA ALLA VALUTAZIONE CURRICULARE ED AL COLLOQUIO

Presidente
Dott. Francesco BUX
Direttore Generale AReS Puglia

Componente
Dott. Giuseppe NUZZOLESE
Dirigente Amministrativo con incarico di Direzione di Struttura Complessa ASL BAT

Componente
Dott. Benedetto Giovanni PACIFICO
Dirigente Amministrativo f.f. Servizio Bilancio e Contabilità AReS Puglia

Segretario
Sig.ra Mangia Cesira
Collaboratore Amministrativo Professionale AReS Puglia

CRITERI DI AFFIDAMENTO DELL'INCARICO DI COLLABORAZIONE LIBERO PROFESSIONALE

L'incarico verrà affidato, nel rispetto delle vigenti norme di legge che regolano le modalità di reclutamento del personale delle pubbliche amministrazioni, di cui all'art. 7, comma 6, del d.lgs. 165/2001, e successive modificazioni e dell'art. 6 del vigente Regolamento per il Conferimento degli Incarichi ad Esperti Esterni, di cui alla Deliberazione D.G. AReS Puglia n. 104/2008. Lo stesso incarico verrà attribuito, dal Direttore Generale dell'AReS Puglia, previa verifica dell'ammissibilità delle domande e possesso dei requisiti, in base alla valutazione comparativa dei curricula e giudizio sintetico dei colloqui individuali.

L'incarico sarà affidato con Deliberazione del Direttore Generale dell'AReS Puglia soltanto quale incarico di collaborazione libero professionale in favore del candidato primo classificato della graduatoria di merito.

DURATA DELL'INCARICO DI COLLABORAZIONE LIBERO PROFESSIONALE E COMPENSO

L'incarico avrà durata decorrente dalla data di sottoscrizione del contratto, successivo alla approvazione, da parte del Direttore Generale dell'AReS Puglia, del Verbale conclusivo della procedura. Il termine dell'incarico è individuato al 31/12/2013. L'incarico stesso ed il relativo contratto di lavoro potrà avere termine anticipato, alla data di assunzione in servizio di altro Direttore Amministrativo di ruolo, qualora l'AReS Puglia pervenga anticipatamente al reclutamento della risorsa attraverso il pubblico concorso.

Il luogo di lavoro viene stabilito prevalentemente negli uffici dell'AReS Puglia, in Via Caduti di tutte le guerre n. 15 Bari.

Il compenso viene stabilito in euro 65.000,00 annui omnicomprensivo degli oneri fiscali a carico del professionista / collaboratore esterno e AReS Puglia, al fine di ottenere conseguenti economie di gestione nella spesa del personale, avuto riguardo alla maggiore onerosità del trattamento economico del CCNL Sanità della Dirigenza SPTA per quanto concerne la retribuzione di un Direttore Amministrativo di Macrostruttura.

DOMANDE DI PARTECIPAZIONE

Gli interessati a partecipare alla selezione, in possesso dei requisiti richiesti, devono far pervenire la domanda e la documentazione completa ed in busta chiusa, a pena d'esclusione, nei modi di seguito indicati, corredata da proprio curriculum formativo e professionale, completa delle seguenti dichiarazioni.

DICHIARAZIONI DA FORMULARE NELLA DOMANDA DI PARTECIPAZIONE

Nella domanda il candidato dovrà dichiarare, sotto la propria responsabilità, ai sensi degli artt. 46 e 47 del D.P.R. 445/2000 e ss.mm.ii., consapevole che le dichiarazioni mendaci sono punite ai sensi del codice penale, delle legge speciali in materia, secondo le disposizioni richiamate dallo stesso art. 76 del D.P.R. 445/2000 e ss.mm.ii.;

- cognome e nome;
- la data, il luogo di nascita e la residenza
- codice fiscale;
- il possesso di ognuno dei requisiti requisiti specifici di qualificazione tecnico professionale richiesti nel presente avviso pubblico;
- il possesso della cittadinanza italiana o equivalente;
- di godere dei diritti civili e politici;
- di non avere riportato condanne penali;
- i servizi prestati presso le pubbliche amministrazioni e le eventuali cause di cessazione di precedenti rapporti di pubblico impiego;
- di osservare il divieto di cumulo di impieghi e incarichi secondo quanto sarà convenuto nel contratto;
- il domicilio, l'indirizzo, il numero telefonico e l'indirizzo di posta elettronica al quale desidera siano trasmesse le eventuali comunicazioni relative al presente avviso;
- il consenso al trattamento dei dati personali ai sensi del D.lgs 196/2003 e ss.mm.ii., in relazione alle procedure;
- l'accettazione incondizionata di tutte le norme e procedure di cui al presente avviso.

La domanda dovrà essere firmata dal candidato a pena d'esclusione. Ad essa dovranno essere allegati:

- copia fotostatica di documento d'identità in corso di validità;

- curriculum formativo e professionale debitamente datato e sottoscritto; -

La documentazione richiesta dovrà essere indirizzata a AReS Puglia - Via Caduti di Tutte le Guerre n. 15 - 70126 BARI, entro e non oltre il 15° giorno successivo alla pubblicazione del presente avviso sul Bollettino Ufficiale della Regione Puglia, oppure il primo giorno non festivo, con le seguenti modalità:
- consegna a mano al protocollo AReS Puglia;
- a mezzo racc. A/R oppure tramite corriere.

L'AReS Puglia non risponde per qualunque disguido, in caso di mancato o tardivo recapito.

L'AReS Puglia si riserva la facoltà di sospendere o revocare la presente procedura ad insindacabile proprio giudizio, senza che da ciò possa derivare nessun onere conseguente.

Qualsiasi comunicazione inerente la presente procedura verrà pubblicata sul sito istituzionale dell'AReS Puglia www.arespuglia.it, pertanto sarà cura del candidato verificare costantemente eventuali aggiornamenti.

Il Direttore Generale
AReS PUGLIA
Dott. Francesco Bux

ASL BT

Avviso pubblico per incarichi provvisori di Tecnico di Neurofisiopatologia.

IL DIRETTORE GENERALE

In esecuzione della delibera n. 4 dell'11/01/2012

RENDE NOTO

Che è indetto avviso pubblico, per soli titoli, per il conferimento di incarichi a tempo determinato di: Collaboratore Professionale Sanitario - Tecnico di Neurofisiopatologia - ctg. "D".

Il bando è emanato con le procedure e le modalità di cui all'art. 9 della legge 20/05/1985, e dell'art. 31 del CCNL 20/09/2001 integrativo del CCNL del 07/04/1999 per l'area comparto e del D.P.R. n. 220 del 27/03/2001, regolamento recante la disciplina concorsuale per il personale del comparto del SSN.

Le categorie di cittadini che nei pubblici concorsi hanno preferenza a parità di merito ed a parità di titoli e di merito sono quelli indicate nell'art.5, comma 4, del D.P.R. 09/5/1994, n. 487 e successive modificazioni.

Sono garantite la parità e le pari opportunità fra uomini e donne per l'accesso al lavoro ed il trattamento sul lavoro, come previsto dalla legge del 10/04/1991 n. 125 e dell'art. 57 del D.L.vo del 30/03/2001 n. 165.

REQUISITI DI AMMISSIONE AL CONCORSO

1) Ai sensi degli artt. 1, comma 1, e 2, comma 1, del DPR 27/3/2001, n. 220 possono partecipare al presente avviso coloro che possiedono i seguenti requisiti generali e specifici:
   a) cittadinanza italiana, salve le equiparazioni stabilite da leggi vigenti o cittadinanza di uno dei paesi dell'Unione Europea;
   b) idoneità fisica all'impiego:
      - l'accertamento dell'idoneità fisica all'impiego, con l'osservanza delle norme in tema di categorie protette, è effettuato a cura dell'ASL BT prima dell'immissione in servizio;
      - il personale dipendente da pubbliche amministrazioni ed il personale dipendente degli istituti, ospedali ed enti di cui agli articoli 25 e 26 comma 1, del D.P.R. 20/12/1979, n. 761, è dispensato dalla visita medica;
   c) titoli di studio e accademici per l'accesso alla carriera di tecnico di neurofisiopatologia:
      - Laurea in Tecniche di Neurofisiopatologia o Diploma Universitario di Tecnico sanitario di Neurofisiopatologia, conseguito ai sensi dell'art.6, comma 3, del D.L.gs. 30/12/1992, n. 502 e successive modificazioni, ovvero i diplomi conseguiti in base al precedente ordinamento, riconosciuti

equipollenti, ai sensi delle vigenti disposizioni, al diploma universitario ai fini dell'esercizio dell'attività professionale e dell'accesso ai pubblici concorsi;

d) iscrizione all'albo professionale attestata da certificato rilasciato di data non anteriore a sei mesi rispetto a quella di scadenza del bando;
e) godimento dei diritti politici;
f) essere in regola con le leggi sugli obblighi militari.

Non possono accedere agli impieghi coloro che siano stati esclusi dall'elettorato attivo e coloro che siano stati destituiti o dispensati dall'impiego presso pubbliche amministrazioni ovvero per avere conseguito l'impiego mediante la produzione di documenti falsi o viziati da invalidità non sanabili ovvero licenziati a decorrere dalla data di entrata in vigore del primo contratto collettivo.

I requisiti di cui sopra devono essere posseduti alla data di scadenza del termine stabilito nel bando di avviso per la presentazione delle domande di ammissione.

DOMANDE DI AMMISSIONE:

Il termine per la presentazione della domanda di partecipazione all'avviso e dei documenti scade il 15° giorno successivo a quello della data di pubblicazione del presente bando nel Bollettino Ufficiale della Regione Puglia.

Qualora detto giorno sia festivo, il termine è prorogato al 1° giorno successivo non festivo. L'eventuale riserva di invio di documenti successivo alla data di scadenza del bando è priva di effetti.

Le domande di partecipazione, redatte in carta libera, devono essere inviate entro il termine di scadenza del presente bando al Direttore Generale - Azienda Sanitaria Locale BT, Via Fornaci n. 201 - 76123 ANDRIA (BT) - trasmesse esclusivamente tramite raccomandata con ricevuta di ritorno. A tal fine farà fede il timbro a data dell'Ufficio Postale accettante.

Sulla busta deve essere specificato: domanda per Avviso Pubblico, per titoli, di Collaboratore Professionale Sanitario - Tecnico di Neurofisiopatologia - ctg. "D".

Nella domanda di ammissione, datata e firmata, (schema di domanda allegato) gli aspiranti devono dichiarare il possesso dei seguenti requisiti, comprovando gli stessi in sostituzione delle normali certificazioni ai sensi dell'art. 46 del D.P.R. 445/2000:

1) nome e cognome;
2) la data, il luogo di nascita e la residenza;
3) il possesso della cittadinanza italiana o equivalente o di uno dei paesi dell'unione europea;
4) il comune di iscrizione nelle liste elettorali, ovvero i motivi della non iscrizione o della cancellazione dalle liste medesime;
5) le eventuali condanne penali riportate o di non aver riportato condanne penali, di essere sottoposto a procedimenti penali;
6) il titolo di studio posseduto, richiesto dal presente bando per la partecipazione al presente avviso;
7) iscrizione all'albo professionale (se esistente) attestata da certificato in data non anteriore a sei mesi rispetto a quella di scadenza del bando;
8) la posizione nei riguardi degli obblighi militari;
9) l'eventuale rapporto di pubblico impiego in atto, quelli pregressi e le cause di eventuale risoluzione, ove ricorrano. Nell'indicazione dei servizi prestati nella posizione di ruolo presso AA.SS.LL., AA.OO. e/o strutture equiparate del S.S.N., deve essere attestato se ricorrono o meno le condizioni di cui all'ultimo comma dell'art. 46 del D.P.R. 20.12.1979, n. 761, in presenza delle quali il punteggio di anzianità deve essere ridotto. La omessa indicazione comporterà la riduzione del punteggio di anzianità nella misura massima. In caso positivo l'attestazione deve precisare le misure della riduzione del punteggio. Le dichiarazioni stesse dovranno altresì contenere tutte le indicazioni necessarie ad una corretta valutazione (ovvero, ad esempio, qualifica, periodo, eventuali cause di risoluzione, ove ricorrano). Tale dichiarazione deve essere resa anche se negativa, in tal caso il candidato deve dichiarare di non aver mai prestato servizio presso Pubbliche Amministrazioni;
10) i titoli che danno diritto a preferenza o precedenza, a pena di esclusione dal diritto;
11) il domicilio presso il quale, ad ogni effetto deve essere fatta ogni comunicazione relativa all'avviso; in caso di omessa indicazione sarà tenuta in considerazione la residenza dichiarata come dal punto 2) che precede;

12) la omessa dichiarazione non altrimenti rilevabile, resa mediante autocertificazione ai sensi del D.P.R. n. 445/2000, contestuale e/o allegata all'istanza di ammissione o documentazione del possesso di uno solo dei requisiti prescritti dal presente bando, determina l'esclusione dall'avviso. la domanda deve essere datata e sottoscritta dal candidato; la mancata sottoscrizione determina la nullità della domanda. Costituisce, altresì, motivo di esclusione la titolarità di rapporto di impiego a tempo indeterminato con questa Azienda Sanitaria Locale nella medesima posizione funzionale e disciplina oggetto dell'avviso.

Si rammenta che in caso di false dichiarazioni si applicheranno le sanzioni penali di cui all'art. 76 del D.P.R. 28/12/2000 n. 445.

La presentazione della domanda implica il consenso del candidato al trattamento dei propri dati personali, compresi i dati sensibili nel rispetto di quanto disposto dal D.Lgs. 30/06/2003 n. 196, per lo svolgimento di tutte le procedure selettive.

DOCUMENTAZIONE DA ALLEGARE ALLA DOMANDA

Alla domanda di partecipazione i candidati che non si avvalgono dell'istituto dell'autocertificazione di cui sopra, devono allegare, a pena di esclusione, i seguenti documenti in carta semplice:

- titolo di studio nella disciplina alla quale si intende partecipare;
- certificato di iscrizione al relativo Albo Professionale, di data non anteriore a mesi sei rispetto a quella di scadenza del bando;
- copia di un documento di identità in corso di validità.

Alla domanda devono inoltre essere allegati:

a) Le certificazioni relative ai titoli che ritengano opportuno presentare agli effetti della valutazione di merito (stati di servizio, pubblicazioni, partecipazione a corsi, convegni, docenze); ai fini di una corretta valutazione è indispensabile che le certificazioni contengano tutti gli elementi relativi a modalità e tempi dell'attività espletata;
b) I documenti probatori relativi ai titoli che danno diritto ad usufruire della precedenza o preferenza a parità di valutazione indicati dall'art. 5, comma 4, del D.P.R. 487/94;
c) Il curriculum formativo e professionale redatto in carta semplice, datato e firmato: quanto dichiarato nel curriculum sarà valutato unicamente se supportato da formale documentazione o da regolare autocertificazione;
d) Le pubblicazioni devono essere edite a stampa;
e) Elenco in triplice copia ed in carta semplice dei documenti presentati.
I documenti allegati alla domanda devono essere numerati progressivamente; tali numeri dovranno corrispondere esattamente a quelli riportati nel citato elenco.

I titoli devono essere prodotti in originale o in copia legale o autenticata ai sensi di legge, ovvero autocertificati nei casi e nei limiti previsti dalla normativa vigente; in proposito ai sensi dell'art. 46 del D.P.R. 28/12/2000 n. 445 sono comprovati con dichiarazioni anche contestuali all'istanza, sottoscritte dall'interessato e prodotte in sostituzione delle normali certificazioni, anche, fra l'altro, i seguenti stati, fatti e qualità personali: titoli di studio o qualifica professionale posseduti, titolo di specializzazione, di abilitazione, di formazione, di aggiornamento e qualificazione tecnica, tutte le posizioni relative all'adempimento degli obblighi militari, ivi comprese quelle attestate nel foglio matricolare dello stato di servizio.

Ai sensi dell'art. 47 del DPR 28/12/2000, la conformità all'originale dei titoli e delle pubblicazioni può essere resa in forma di dichiarazione sostitutiva dell'atto di notorietà. In tal caso alla dichiarazione deve essere allegata la fotocopia dei documenti originali, unitamente alla fotocopia non autenticata di un documento valido di riconoscimento.

L'Amministrazione si riserva la facoltà di verificare la veridicità delle dichiarazioni prodotte nonché di richiedere la documentazione relativa prima di emettere il provvedimento finale favorevole; in caso di falsa dichiarazione si applicano le disposizioni di cui all'art. 76 del DPR n. 445/2000.

L'Azienda Sanitaria Locale BT declina ogni responsabilità per eventuale smarrimento della domanda o dei documenti spediti a mezzo del servizio postale o corriere privato, nonché per il caso di dispersione di comunicazioni relative all'avviso,

dipendenti da inesatta indicazione del domicilio da parte del candidato, da mancata o tardiva comunicazione del cambiamento di indirizzo o domicilio indicato nella domanda, da eventuali disguidi postali o telegrafici non imputabili a colpa dell'Amministrazione.

ESCLUSIONE DALL'AVVISO

Costituiscono motivi di esclusione:

- il mancato possesso di uno o più requisiti richiesti per l'ammissione;
- la mancata sottoscrizione della domanda;
- la presentazione di autocertificazioni relative al possesso dei requisiti rese in termini difformi da quanto disposto dalla normativa vigente in materia ai fini dell'ammissione all'avviso, da cui non si evince il possesso dei requisiti;
- l'inoltro della domanda di partecipazione all'avviso oltre il termine di scadenza del bando o prima della sua pubblicazione sul BURP.

L'esclusione è disposta con provvedimento motivato e sarà notificata entro trenta giorni dalla esecutività del relativo provvedimento.

VALUTAZIONE DEI TITOLI

I titoli valutabili ed i relativi punteggi sono quelli previsti dal DPR n. 220/2001. Il punteggio massimo attribuibile è di punti 30 così ripartiti:

titoli di carriera	punti 15
titoli accademici e di studio	punti 5
pubblicazioni e titoli scientifici	punti 5
curriculum formativo e professionale	punti 5.

Il Direttore Generale approva la graduatoria con propria deliberazione.

La graduatoria sarà utilizzata dall'Azienda Sanitaria Locale per il conferimento di incarichi a termine secondo le necessità.

Al candidato idoneo, secondo l'ordine della graduatoria, verrà conferito l'incarico e sarà invitato dalla ASL BT a presentare entro il termine assegnato, a pena di decadenza, tutta la documentazione necessaria a comprovare il possesso dei requisiti richiesti per il conferimento della nomina.

Accertata la sussistenza del requisito per l'accesso al pubblico impiego, l'ASL BT procederà alla stipula del contratto di lavoro a tempo determinato nel quale sarà, tra l'altro, indicata la data di immissione in servizio.

Il trattamento economico e previdenziale decorrerà dalla data di effettiva assunzione in servizio.

Trascorsi due anni dalla data di approvazione della graduatoria degli idonei, verranno attivate le procedure di scarto della documentazione relativa al presente avviso ad eccezione degli atti oggetto di contenzioso, che saranno comunque conservati fino all'esaurimento del contenzioso stesso. Prima della scadenza del termine di cui sopra, i candidati possono chiedere, con apposita domanda, la restituzione della documentazione prodotta.

Nel caso la restituzione venga effettuata a mezzo del servizio postale, le spese relative sono a carico degli interessati.

Con la partecipazione all'avviso è implicita da parte dei concorrenti l'accettazione senza riserve delle prescrizioni contenute nel presente bando e nella normativa legislativa e regolamentare attualmente in vigore, del trattamento normativo ed economico del rapporto di lavoro che sarà costituito con questa amministrazione, quali risultano disciplinati dai vigenti contratti collettivi nazionali.

Norme finali

Per tutto quanto non contemplato dal presente bando, si rinvia alle disposizioni di legge nazionali, regionali e contrattuali, vigenti in materia concorsuale e di reclutamento a tempo determinato di personale.

Le istanze di partecipazione che sono già pervenute o che perverranno prima della pubblicazione del presente avviso nel Bollettino Ufficiale della Regione Puglia non saranno prese in considerazione e saranno archiviate senza alcuna comunicazione agli interessati, in quanto il presente avviso costituisce a tutti gli effetti notifica nei confronti degli interessati.

Il presente avviso sarà pubblicato integralmente nel Bollettino Ufficiale della Regione Puglia e nel sito Internet Aziendale, fermo restando che la data di presentazione delle istanze scade il quindicesimo giorno successivo alla data di pubblicazione dell'avviso nel BUR della Regione Puglia.

L'ASL BT si riserva la facoltà di modificare, prorogare, sospendere, revocare il presente bando, in relazione a nuove disposizioni di legge o per comprovate ragioni di pubblico interesse senza che i candidati possano sollevare eccezione o vantare diritti di sorta.

L'Azienda garantisce parità e pari opportunità tra uomini e donne per l'accesso al lavoro, ai sensi del decreto legislativo 11/04/2006 n. 198. Ai sensi e per effetti del D.L.vo n. 196/2003, l'Azienda è autorizzata al trattamento dei dati personali dei concorrenti, finalizzato agli adempimenti connessi alla presente procedura, ivi compreso l'esercizio del diritto di accesso da parte degli aventi diritto.

Per eventuali informazioni, gli aspiranti potranno rivolgersi all'Area Gestione Personale - U.O. "Concorsi e assunzioni", nella sede di Andria, Via Fornaci, 201 - tel. 0883 299752 - e nella sede di Barletta, V.le Ippocrate n. 15 - tel. 0883 577694.

Gli aspiranti, inoltre, potranno prendere visione del bando e dell'allegato modello di domanda di partecipazione all'avviso, visitando il sito http://www.ausibatuno.it/ - sezione "Concorsi e Avvisi Pubblici".

Per quanto non previsto dal presente bando, valgono le norme di legge.

Il Direttore Area del Personale
Dott. Vincenzo Piazzolla

Il Direttore Generale
Dott. Giovanni Gorgoni

ASL BT

Avviso di mobilità volontaria regionale per personale ruolo sanitario appartenente ad aziende ed enti del servizio sanitario della Regione Puglia.

In esecuzione della deliberazione n. 130 del 16/12/2011 è stato indetto avviso pubblico di mobilità regionale, ai sensi dell'art. 19 del C.C.N.L. 20/09/2001 integrativo del C.C.N.L. del personale del Compatto Sanità stipulato il 07/04/1999, per soli titoli, per la copertura a tempo indeterminato di altrettanti posti, vacanti nella dotazione organica di questa ASL di cui alla deliberazione n. 317/CS del 21/03/2011, di:

- **N. 1 POSTO DI COLLABORATORE PROFESSIONALE SANITARIO - TECNICO DI NEUROFISIOPATOLOGIA - CAT. "D";**

Requisiti di partecipazione

Possono partecipare alla presente procedura di mobilità coloro che sono in possesso dei seguenti requisiti:

- essere dipendenti delle Aziende e di tutti gli Enti del servizio sanitario della Regione Puglia, con rapporto di lavoro a tempo indeterminato nel corrispondente profilo professionale per cui si concorre, ed aver superato, alla scadenza del presente bando, il prescritto periodo di prova;
- idoneità fisica all'esercizio delle mansioni proprie del profilo di appartenenza senza limitazione e/o prescrizione alcuna;
- non aver subito, nell'ultimo biennio antecedente alla data di pubblicazione del presente bando, sanzioni disciplinari definitive e di non avere procedimenti disciplinari in corso.

I requisiti per la partecipazione all'avviso devono essere posseduti alla data di scadenza del termine stabilito dal presente bando per la presentazione delle domande di trasferimento.

Le istanze di mobilità già presentate ed agli atti di questa Azienda relative al profilo professionale, oggetto del presente bando, non saranno più prese in considerazione.

Modalità di compilazione e termine per la presentazione delle domande

Per essere ammessi all'avviso gli interessati devono presentare, esclusivamente a mezzo raccomandata con avviso di ricevimento, a pena di esclusione, entro il 30° giorno successivo a quello della data di pubblicazione del presente bando sul Bollettino Ufficiale della Regione Puglia, domanda di partecipazione, redatta in carta semplice, indirizzata all'Azienda Sanitaria Locale BT - Via Fornaci, 201 - 76123 Andria, a tal fine fa fede il timbro a data dell'ufficio postale accettante.

Qualora detto giorno sia festivo, il termine è prorogato al 1° giorno successivo non festivo. E esclusa ogni altra forma di presentazione o di trasmissione.

L'ASL BT declina ogni responsabilità per eventuale smarrimento della domanda o dei documenti spediti a mezzo del servizio postale o corriere privato, nonché per il caso di dispersione di comunicazioni relative all'avviso, dipendenti da inesatta indicazione del domicilio da parte del candidato, da

mancata o tardiva comunicazione del cambiamento di indirizzo o domicilio indicato nella domanda, da eventuali disguidi postali o telegrafici non imputabili a colpa dell'Amministrazione.

Il termine di presentazione delle domande e dei documenti è perentorio, l'eventuale riserva di invio successivo di documenti o il riferimento a documenti e titoli in possesso dell'Amministrazione è priva di effetti.

Si rende noto che non verranno prese in considerazione istanze inoltrate prima della pubblicazione del presente bando nel Bollettino Ufficiale della Regione Puglia.

Per finalità di carattere esclusivamente organizzativo, all'esterno della busta utilizzata per l'invio della domanda di partecipazione alla mobilità, dovrà essere apposta la dicitura: "Istanza di partecipazione all'avviso di mobilità per il profilo professionale oggetto del presente bando".

Nella domanda gli aspiranti devono indicare:

a) la data, il luogo di nascita e la residenza;
b) l'Azienda o Ente del Servizio Sanitario Regionale presso cui risultano in servizio;
c) l'avvenuto superamento del periodo di prova;
d) il possesso della idoneità fisica all'esercizio delle mansioni proprie del profilo di appartenenza;
e) l'assenza di sanzioni disciplinari definitive nell'ultimo biennio e di non avere procedimenti disciplinari in corso.

Il candidato deve, inoltre, indicare il domicilio presso il quale deve, ad ogni effetto, essergli fatta ogni necessaria comunicazione. In caso di mancata indicazione vale, ad ogni effetto, la residenza di cui alla sopraindicata lettera a).

Per le finalità connesse e consequenziali al procedimento di cui trattasi, il candidato deve, altresì, esprimere il proprio consenso al trattamento dei dati personali contenuti nella domanda e nei documenti, ai sensi del Decreto Legislativo 30/06/2003 n. 196.

Documenti da allegare alla domanda

Alla domanda i candidati devono allegare:

1) certificato di servizio rilasciato dall'Azienda o Ente di appartenenza, dal quale risulti il profilo professionale di inquadramento, il superamento del periodo di prova ed il trattamento economico in godimento con l'indicazione della relativa fascia retributiva;
2) certificato di idoneità fisica rilasciato dal medico competente dell'Azienda o Ente di appartenenza;
3) tutte le certificazioni relative ai titoli che ritengano opportuno presentare, ivi compreso un curriculum formativo e professionale, datato e firmato;
4) elenco, in carta semplice, dei documenti e dei titoli presentati.

I titoli devono essere prodotti in originale o in copia legale o autenticata ai sensi di legge, ovvero autocertificati nei casi e nei limiti previsti dalla normativa vigente (D.P.R. 28/11/2000 n. 445). Le pubblicazioni devono essere edite a stampa.

Dichiarazioni sostitutive

Qualora il candidato intenda avvalersi dell'autocertificazione di cui al D.P.R. 445/2000, le dichiarazioni sostitutive di certificazione (art. 46) e le dichiarazioni sostitutive di atto di notorietà (art. 47) devono contenere la clausola specifica che il candidato è consapevole che, in caso di falsità o dichiarazioni mendaci, lo stesso incorre nelle sanzioni penali di cui all'art. 76 D.P.R. 445/2000, oltre alla decadenza dai benefici conseguiti grazie al provvedimento emanato in base alle dichiarazioni non veritiere di cui al precedente art. 75. L'Azienda si riserva la facoltà di verificare la veridicità delle dichiarazioni sostitutive rese dal candidato, con le modalità e nei termini previsti dalle vigenti disposizioni.

La sottoscrizione delle dichiarazioni sostitutive presentate contestualmente alla domanda o richiamate dalla stessa deve essere accompagnata da fotocopia non autenticata di documento di riconoscimento del dichiarante. Si precisa comunque che in caso di dichiarazione sostitutiva, relativa ai requisiti di ammissione e/o titoli che possono dar luogo anche a valutazione, l'interessato è tenuto a specificare con esattezza tutti gli elementi ed i dati necessari a determinare il possesso dei requisiti e/o la valutabilità della dichiarazione ai fini della graduatoria. La mancanza anche parziale di tali elementi preclude alla possibilità di procedere alla relativa valutazione.

In particolare, per eventuali servizi prestati presso Pubbliche Amministrazioni, l'interessato è tenuto a specificare:

- l'esatta denominazione ed indirizzo delle stesse; se trattasi di servizio a tempo indeterminato o determinato o a convenzione con l'indicazione dell'impegno orario; profilo professionale d'inquadramento; se trattasi di rapporto di lavoro a tempo pieno o parziale; periodo del servizio con precisazione di eventuali interruzioni del rapporto di impiego e loro motivo e posizione in ordine al disposto di cui all'art. 46 del D.P.R. 761/79.
- se trattasi di enti diversi dal SSN deve essere precisato se l'ente è pubblico, privato, accreditato o se convenzionato con il SSN (in quest'ultimo caso, devono essere indicati gli estremi della convenzione e/o dell'accreditamento, in caso contrario non sarà attribuito alcun punteggio);

Per l'autenticazione delle copie si richiede quanto previsto dall'art. 18 del D.P.R. 445/2000.

Modalità di espletamento

In caso di più domande rispetto ai posti disponibili, l'Azienda procederà ad una valutazione positiva e comparata da effettuarsi in base al curriculum di carriera e professionale dei dipendenti interessati, applicando i criteri di valutazione previsti dal D.P.R. 27/3/2001 n. 220. La graduatoria avrà la stessa durata di quella prevista per le graduatorie dei pubblici concorsi e potrà essere utilizzata per la copertura degli ulteriori posti che si renderanno vacanti secondo le percentuali stabilite nei piani di assunzione adottati dall'Azienda nel periodo di validità della graduatoria medesima.

Per la valutazione dei titoli la Commissione disporrà di punti 50 così ripartiti:

a) 15 punti per titoli di carriera;
b) 5 punti per titoli accademici e di studio;
c) 4 punti per pubblicazioni e titoli scientifici;
d) 6 punti per curriculum formativo e professionale;.
e) 10 punti max da attribuire, con decisione motivata, ai candidati in relazione al possesso della professionalità necessaria per la copertura del posto vacante.

Ai fini della formulazione della graduatoria saranno prese in considerazione le seguenti situazioni familiari che dovranno essere formalmente documentate ai sensi della vigente normativa, e a cui saranno attribuiti max 10 punti così come di seguito specificato:

1. Residenza in uno dei Comuni facenti parte del territorio dell'ASL BT o ricongiungimento al proprio nucleo familiare residente in uno dei Comuni facenti parte del territorio dell'ASL BT punti 3,000
2. Residenza nella Regione Puglia punti 1,000
3. per ogni figlio minore di anni 3 punti 1,000
4. per ogni figlio minore ma di età superiore ai 3 anni punti 0,500

Per nucleo familiare si intende quello composto dal coniuge o convivente, dai figli minori o comunque a carico e, solo in caso di aspirante non coniugato, dai genitori.

La residenza deve essere posseduta alla data di pubblicazione del presente bando sul BURP.

Ai fini della formulazione della graduatoria, a parità di valutazione finale, saranno prese in considerazione, nell'ordine di priorità di seguito riportata, le seguenti situazioni familiari e/o personali che dovranno essere formalmente documentate ai sensi della vigente normativa:

- Godimento dei benefici di cui alla Legge 05/02/1992 n. 104,
- Legge 15/05/1997 n. 127 art. 3, comma 7 (candidato più giovane di età).

La partecipazione alla procedura di mobilità implica, da parte del concorrente, l'accettazione di tutte le disposizioni di legge vigenti in materia.

L'Azienda si riserva la facoltà, per legittimi motivi, di prorogare, sospendere, revocare in tutto o in parte o modificare il presente avviso di bando.

Per quanto non specificatamente espresso nel presente bando valgono le norme che disciplinano il rapporto di lavoro del personale delle Aziende Sanitarie Locali.

Per eventuali chiarimenti gli interessati potranno rivolgersi all'Area Gestione del Personale di questa Azienda - Tel. - 0883/577694 - 0883/299752.

Il Direttore Area del Personale
Dott. Vincenzo Piazzolla

Il Direttore Generale
Dott. Giovanni Gorgoni

ASL BT

Concorso pubblico per n. 5 posti di Collaboratore amministrativo professionale.

In esecuzione della delibera n. 3 dell'11/01/2012 è indetto concorso pubblico, per titoli ed esami, secondo le procedure di cui al D.P.R. 27/03/2001 n. 220, riservati esclusivamente ai soggetti di cui all'art. 1 L. n. 68/99 e dell'art. 1, co. 2, della L. 23/11/1998 n. 407 e s.m. e i., iscritti negli elenchi di cui all'art. 8 della Legge 68/99 s.m.i., tenuti presso il Servizio Politiche del Lavoro Ufficio Collocamento delle Province BT, BA e FG della Regione Puglia, per la copertura dei seguenti posti:

- n. 5 posti di Collaboratore Amministrativo Professionale - ctg. - "D"

Ai sensi dell'art. 7 co. 1 del D.Lgs. n. 165/2001 e s. m. e i è garantita pari opportunità tra uomini e donne per l'accesso al lavoro e il trattamento sul lavoro.

ART. 1:
REQUISITI GENERALI
E SPECIFICI DI AMMISSIONE

a) cittadinanza italiana, salve le equiparazioni stabilite dalle leggi vigenti, o cittadinanza di uno dei paesi dell'Unione Europea. I cittadini degli Stati membri dell'Unione Europea devono possedere i seguenti requisiti ai sensi del D.P.C.M. 07.02.94 n. 174:
   - godere dei diritti civili e politici anche negli Stati di appartenenza o provenienza;
   - essere in possesso, fatta eccezione della titolarità della cittadinanza italiana, di tutti gli altri requisiti previsti per i cittadini della Repubblica;
   - avere adeguata conoscenza della lingua italiana;
b) appartenenza ad una delle categorie di cui all'art. 1 della L. 68/99 s.m.i o dell'art. 1, co. 2, della L. 23/11/1998 n. 407 e s.m. e i., risultante dall'iscrizione negli elenchi di cui all'art. 8 della L. n. 68/99 tenuti presso il Servizio Politiche del Lavoro Ufficio Collocamento Obbligatorio delle Province BT, BA e FG della Regione Puglia, fatte salve le disposizioni di cui agli artt. 6 e 7 della L. 13/03/1958 n. 308;
c) residenza in uno dei Comuni della provincia BT, BA o FG;
d) età non inferiore a 18 anni;
e) stato di disoccupazione al momento della presentazione della domanda, salvo le eccezioni previste per legge (D.Lgs. n. 181/2000 e s.m. e i. e L. n. 407/98 e s.m. e i.);
f) idoneità fisica all'impiego (nei limiti di cui all'art. 16, co. 3, della L. n. 68/99);
g) il possesso di una delle seguenti lauree:
   - Diploma di Laurea (D.L. vecchio ordinamento) in Giurisprudenza o in Economia e Commercio o in Scienze Politiche,

   ovvero
   - Laurea Specialistica o Magistrale del nuovo ordinamento a queste equiparate ovvero
   - Laurea Triennale (L - nuovo ordinamento) appartenete ad una delle seguenti classi di cui al DM 16/03/2007, nonché lauree di cui al DM 04/08/2000 ed equiparate alle medesime ex DM 09/07/2009:
     - Scienze dell'Economia e della Gestione Aziendale (L-18),
     - Scienze Economiche (L-33),
     - Scienze Politiche e delle Relazioni Internazionali (L-36),
     - Scienze dei Servizi Giuridici (L-14),
     - Scienze dell'amministrazione e dell'organizzazione (L-16).

I candidati in possesso dei titoli sopraelencati o di altro titolo accademico equivalente che sia stato rilasciato da un Paese dell'Unione Europea, possono essere ammessi a partecipare al concorso purché i suddetti titoli siano equiparati con D.P.C.M., ai sensi dell'art.38, c.3 del D.Lgs 165/2001.

Sarà cura del candidato dimostrare la suddetta equiparazione mediante l'indicazione degli estremi del documento che la riconosca.

Non possono accedere agli impieghi coloro che siano esclusi dall'elettorato attivo e coloro che siano stati destituiti o dispensati dall'impiego presso Pubbliche Amministrazioni.

I predetti requisiti devono essere posseduti alla data di scadenza del termine utile per la presentazione delle domande di ammissione al concorso.

ART. 2:
MODALITA' E TERMINI PER LA PRESENTAZIONE DELLA DOMANDA D'AMMISSIONE AL CONCORSO

Le domande di partecipazione al Concorso pubblico, redatte in carta libera e sottoscritte dal candidato, devono essere inviate entro il termine di scadenza del presente bando, al Direttore Generale ASL BT - Via Fornaci n. 201 - 76123 ANDRIA - trasmesse esclusivamente tramite raccomandata a.r.

Sulla busta deve essere specificato: domanda per Concorso Pubblico di Collaboratore Amministrativo Professionale.

Le domande si considerano prodotte in tempo utile se spedite, come innanzi, entro il termine di 30 (trenta) giorni dal giorno successivo a quello della pubblicazione dell'estratto del presente bando nella Gazzetta Ufficiale della Repubblica Italiana IV Serie Speciale (art. 3, comma 8, del D.P.R. n. 220/2001).

A tal fine farà fede il timbro a data dell'Ufficio Postale accettante. Qualora detto giorno sia festivo il termine è prorogato al primo giorno successivo non festivo.

Le istanze che sono già pervenute o che perverranno prima della pubblicazione del presente bando nella Gazzetta Ufficiale della Repubblica Italiana non saranno prese in considerazione e saranno archiviate senza alcuna comunicazione agli interessati, in quanto il presente bando costituisce a tutti gli effetti notifica nei confronti degli interessati.

ART. 3:
MODALITA' DI FORMULAZIONE DELLA DOMANDA D'AMMISSIONE DOCUMENTAZIONE RICHIESTA: FORME E MODALITA' DI PRESENTAZIONE:

Nella domanda di ammissione al Concorso Pubblico, datata e firmata, (allegato "A": schema di domanda) gli aspiranti devono oltre che dichiarare il possesso dei requisiti esplicitati nell'art. 1, dichiarare il possesso dei seguenti requisiti, comprovando gli stessi in sostituzione delle normali certificazioni ai sensi degli artt. 46 e 47 del D.P.R. 445/2000:

1) nome e cognome;
2) la data, il luogo di nascita e la residenza;
3) il possesso della cittadinanza italiana o equivalente o di uno dei paesi dell'unione europea;
4) il comune di iscrizione nelle liste elettorali, ovvero i motivi della non iscrizione o della cancellazione dalle liste medesime;
5) le eventuali condanne penali riportate o di non aver riportato condanne penali, di essere sottoposto a procedimenti penali;
6) i titoli di studio posseduti di cui all'art. 1 lettera "D" del presente bando, con indicazione della data, della sede e della denominazione completa dell'Istituto presso il quale sono stati conseguiti nonché, nel caso di conseguimento all'estero, degli estremi del provvedimento ministeriale con il quale ne è stato disposto il riconoscimento in Italia;
7) appartenenza ad una delle categorie di cui all'art. 1 della L. 68/99 s.m.i. o dell'art. 1, co. 2, della L. 23/11/1998 n. 407 e s.m. e i., risultante dall'iscrizione negli elenchi di cui all'art. 8 della L. 68/99 s.m.i, tenuti presso il Servizio Politiche del Lavoro Ufficio Collocamento Obbligatorio delle Province BT, BA e FG della Regione Puglia;
8) residenza in uno dei Comuni della Provincia BT, BA o FG;
9) l'indicazione della lingua straniera prescelta tra inglese e francese, ai fini del relativo accertamento in sede di prova orale;
10) la posizione nei riguardi degli obblighi militari;
11) l'eventuale rapporto di pubblico impiego in atto, quelli pregressi e le cause di eventuale risoluzione, ove ricorrano. Nell'indicazione dei servizi prestati nella posizione di ruolo presso AA.SS.LL., AA.OO. e/o strutture equiparate del S.S.N., deve essere attestato se ricorrono o meno le condizioni di cui all'ultimo comma dell'art. 46 del D.P.R. 20.12.1979, n. 761, in presenza delle quali il punteggio di anzianità deve essere ridotto. La omessa indicazione comporterà la riduzione del punteggio di anzianità nella misura massima. In caso positivo l'attestazione deve precisare le misure della riduzione del punteggio. Le dichiarazioni stesse dovranno altresì contenere tutte le indicazioni necessarie ad una corretta valutazione (ovvero, ad esempio, qualifica, periodo, eventuali cause di risoluzione, ove ricorrano). Tale dichiarazione deve essere resa anche se negativa, in tal

caso il candidato deve dichiarare di non aver mai prestato servizio presso Pubbliche Amministrazioni;

12) i titoli che danno diritto a preferenza, precedenza o riserva di posto nella nomina;

13) i concorrenti appartenenti a quelle categorie di cittadini rientranti nei diritti di precedenza o preferenza a parità di titoli, ai sensi delle vigenti disposizioni di legge, dovranno farne esplicita menzione nella domanda di partecipazione, a pena di esclusione dal diritto;

14) il domicilio presso il quale, ad ogni effetto deve essere fatta ogni comunicazione relativa all'avviso; in caso di omessa indicazione sarà tenuta in considerazione la residenza dichiarata come dal punto 2) che precede;

15) la omessa dichiarazione non altrimenti rilevabile, resa mediante autocertificazione ai sensi del D.P.R. n. 445/2000, contestuale e/o allegata all'istanza di ammissione o documentazione del possesso di uno solo dei requisiti prescritti dal presente bando, determina l'esclusione dal concorso, la domanda deve essere datata e sottoscritta dal candidato; la mancata sottoscrizione determina la nullità della domanda. Costituisce, altresì, motivo di esclusione la titolarità di rapporto di impiego a tempo indeterminato con questa Azienda Sanitaria Locale nella medesima posizione funzionale e disciplina oggetto del concorso.

La domanda deve essere sottoscritta dal candidato.

La mancanza della firma in calce alla domanda determina l'esclusione dalla presente procedura.

I portatori di handicap, ai sensi dell'art. 20 della Legge n. 104/1992, sono tenuti a specificare nella domanda l'eventuale ausilio necessario, in relazione al proprio handicap, per sostenere le prove d'esame, nonché l'eventuale necessità di tempi aggiuntivi allegando alla stessa certificato della competente Commissione preposta all'accertamento dell'handicap.

La presentazione della domanda implica il consenso del candidato al trattamento dei propri dati personali, compresi i dati sensibili nel rispetto di quanto disposto dal D.L.gvo 196/2003 e s.m.i. per lo svolgimento di tutte le procedure selettive, ivi compreso l'eventuale esercizio del diritto di accesso da parte degli aventi diritto.

ART. 4: DOCUMENTAZIONE DA ALLEGARE ALLA DOMANDA DI PARTECIPAZIONE

Alla domanda di partecipazione al Concorso Pubblico i candidati devono allegare:

1. fotocopia documento di riconoscimento in corso di validità;
2. titolo di studio di cui all'art. 1 lettera "D" del presente bando;
3. certificato d'iscrizione negli elenchi di cui all'art. 8 della L. 68/99 s.m.i., tenuti presso il Servizio Politiche del Lavoro Ufficio Collocamento Obbligatorio delle Province BT, BA e FG della Regione Puglia, attestante l'appartenenza ad una delle categorie di cui all'art. 1 della L. 68/99 s.m.i. o dell'art. 1, co. 2, della L. 23/11/1998 n. 407 e s.m. e i.;
4. certificazione relativa allo stato di disoccupazione al momento della presentazione della domanda (salvo le eccezioni previste per legge (D.Lgs. n. 181/2000 e s.m. e i. e L. n. 407/98 e s.m. e i.);
5. tutte le certificazioni relative ai titoli che ritengano opportuno presentare agli effetti della valutazione di merito e della formulazione della graduatoria;
6. le certificazioni relative ai titoli che danno diritto ad usufruire della precedenza o preferenza a parità di valutazione indicati dall'art.5 comma 4 del D.P.R. 487/94.

   I titoli di cui sopra possono essere dimostrati anche con dichiarazione sostitutiva di certificazione, ovvero con dichiarazione sostitutiva dell'atto di notorietà, sottoscritte dal candidato e formulate nei casi e con le modalità previste dagli artt. 46 e 47 del D.P.R. 445/2000 (vedi schemi B e C allegati).
7. Pubblicazioni.

   Le pubblicazioni devono essere edite a stampa; possono tuttavia essere presentate anche in fotocopia ed autenticate dal candidato, ai sensi dell'art. 19 del D.P.R. 445/2000, purché il medesimo attesti, mediante dichiarazione sostitutiva dell'atto di notorietà, corredata da fotocopia semplice di un proprio documento di identità personale, che le copie dei lavori specificatamente richiamati nell'autocertificazione sono conformi agli originali.

Gli aspiranti dovranno inoltre allegare alla domanda di partecipazione:
- curriculum formativo e professionale, datato e firmato: quanto dichiarato nel curriculum sarà valutato unicamente se supportato da formale documentazione o da regolare autocertificazione o dichiarazione sostitutiva dell'atto di notorietà;
- elenco in triplice copia, dato e firmato, contenente l'indicazione dei documenti e dei titoli allegati alla domanda di partecipazione.

Non saranno presi in considerazione documenti, titoli o pubblicazioni che perverranno a questa Amministrazione dopo il termine ultimo per la presentazione della domanda di partecipazione al Concorso Pubblico.

I titoli redatti in lingua straniera devono essere corredati da una traduzione in lingua italiana certificata, conforme al testo straniero, redatta dalla competente rappresentanza diplomatica o consolare, ovvero da un traduttore ufficiale.

AUTOCERTIFICAZIONE

Si precisa che il candidato, in luogo della certificazione rilasciata dall'Autorità competente, può presentare in carta semplice e senza autentica di firma:
- "dichiarazione sostitutiva di certificazione" (All. B): nei casi tassativamente indicati nell'art. 46 del D.P.R. n. 445/2000 (ad esempio: stato di famiglia, iscrizione all'albo professionale, possesso del titolo di studio, di specializzazione, di abilitazione, ecc.)
- "dichiarazione sostitutiva dell'atto di notorietà" (All. C): per tutti gli stati, fatti e qualità personali non compresi nell'elenco di cui al citato art. 46 del D.P.R.445/2000 (ad esempio: borse di studio, attività di servizio, incarichi libero-professionali, attività di docenza, conformità agli originali di pubblicazioni, ecc). La stessa può riguardare anche il fatto che la copia di un atto o di un documento conservato o rilasciato da una pubblica amministrazione, la copia di una pubblicazione ovvero la copia di un titolo di studio o di servizio sono conformi all'originale.

La "dichiarazione sostitutiva dell'atto di notorietà" deve essere corredata da fotocopia semplice di un documento di identità personale.

In ogni caso, la dichiarazione resa dal candidato - in quanto sostitutiva a tutti gli effetti della certificazione - deve contenere tutti gli elementi necessari alla valutazione del titolo che il candidato intende produrre; l'omissione anche di un solo elemento comporta la non valutazione del titolo autocertificato.

L'Amministrazione è tenuta ad effettuare idonei controlli sulla veridicità del contenuto delle dichiarazioni sostitutive ricevute e si precisa che sono applicabili le sanzioni penali previste per le ipotesi di falsità in atti e dichiarazioni mendaci, oltre la decadenza dai benefici eventualmente conseguiti dall'interessato, sulla base di dichiarazione non veritiera.

Per consentire la corretta valutazione dei titoli di carriera è assolutamente necessario che l'autocertificazione contenga tutti gli elementi relativi a modalità e tempi cui si riferisce, così come verrebbero indicati se il documento fosse rilasciato dall'ente competente, e precisamente: la qualifica rivestita, la tipologia dell'incarico (tempo determinato, tempo indeterminato, co.co.co., co.co.pro., etc.) con l'eventuale impegno orario, l'ente (pubblico, privato, privato accreditato o convenzionato, con gli estremi di accreditamento).

ART. 5:
COMMISSIONE ESAMINATRICE

Le Commissioni esaminatrici saranno nominate dal Direttore Generale, giusto quanto previsto dagli artt. 38 e 44 del D.P.R. 220/2001 e potranno essere integrate, ove necessario, da componenti aggiuntivi per l'accertamento della conoscenza dell'uso e delle apparecchiature informatiche nonché della lingua straniera.

ART. 6:
PROVE PRESELETTIVE

Ai sensi dell'art. 3 - comma 4 - del DPR 220/2001, qualora i partecipanti al concorso in argomento siano in numero superiore a 100, l'Amministrazione si riserva la facoltà di far precedere le prove d'esame da una prova preselettiva di tipo attitudinale e professionale, consistente nella risoluzione di quesiti a risposta multipla tese a verificare l'attitudine allo svolgimento delle funzioni della propria categoria nonché ad accertare il livello di conoscenza delle materie d'esame e/o di cultura generale.

La prova preselettiva consisterà nella proposizione di una terna di questionari, formati ciascuna da 30 domande con risposta a scelta multipla, in materie oggetto del Concorso, contenute in apposito questionario, una delle quali terne verrà estratta da uno dei candidati e la stessa sarà oggetto della preselezione.

Ciascuna domanda prevederà n. 4 possibili risposte, una sola delle quali esatta.

Il candidato dovrà barrare con una X in corrispondenza della risposta ritenuta corretta.

E' consentita - pena l'esclusione dal concorso - una sola risposta per ogni singola domanda. Inoltre, non saranno ammesse cancellazioni, abrasioni e/o correzioni - pena l'esclusione dal concorso.

I criteri di valutazione delle risposte date al questionario sono determinati nel modo seguente:

a) per ciascuna risposta esatta: punti 1 (in aumento)
b) per ciascuna risposta errata o più risposte alla stessa domanda: punti - 0,50 (in diminuzione);
c) in caso di nessuna risposta: esclusione dalla prova selettiva.

I candidati dovranno obbligatoriamente fornire una risposta a tutte le domande proposte, in caso contrario saranno esclusi dalla prova selettiva e quindi dal concorso.

Il punteggio complessivo conseguito nella prova preselettiva da ciascun candidato sarà costituito dalla somma algebrica dei punti dagli stessi ottenuti in detta prova. Sulla base del punteggio complessivo conseguito dai singoli candidati, quale costituito dalla somma algebrica dei punti dagli stessi ottenuti, verrà formulata un'unica graduatoria generale dei partecipanti.

Saranno ammessi a sostenere la successiva prova scritta i primi 100 candidati iscritti nella graduatoria predetta (in ragione del rapporto di n. 20 candidati per ciascun posto messo a concorso), nonché tutti coloro che abbiano conseguito un punteggio complessivo pari a quello del candidato inserito al n. 100° della graduatoria stessa.

I quesiti da sottoporre ai candidati sono individuati dalla Commissione Esaminatrice.

I candidati non possono avvalersi durante la prova preselettiva di codici, raccolte normative, testi, appunti di qualsiasi natura e di strumenti idonei alla memorizzazione di informazioni o alla trasmissione di dati.

Il diario delle prove preselettive, comprensivo di giorno, ora e sede di svolgimento sarà comunicato ai candidati per mezzo di raccomandata con ricevuta di ritorno con un preavviso di almeno 15 giorni rispetto alla data di effettuazione.

I candidati sono tenuti a presentarsi per sostenere la prova preselettiva muniti di un valido documento di riconoscimento.

La mancata presentazione alla prova preselettiva, ancorché dipendente da forza maggiore o caso fortuito, comporterà l'esclusione dal concorso.

Le modalità e i criteri di valutazione delle prove preselettive saranno rese note prima dell'inizio delle prove medesime.

L'elenco dei candidati che hanno superato le prove preselettive, secondo l'ordine dei punteggi attribuiti, sarà pubblicato nel sito internet di questa Azienda sito http://www.auslbatuno.it/. Tale pubblicazione ha valore di notifica a tutti gli effetti nei confronti di tutti i candidati.

La convocazione a partecipare alla predetta prova preselettiva non costituisce garanzia della regolarità della domanda di partecipazione al concorso, né sana le eventuali irregolarità della domanda stessa.

Per il concorso l'Amministrazione procederà alla verifica della validità dei requisiti di ammissione di cui all'art. 1 del presente bando, nonché della regolarità della presentazione della domanda di partecipazione ai sensi degli artt. 3 e 4 del presente bando, dopo lo svolgimento della prova preselettiva stessa e limitatamente ai candidati che l'avranno superata.

Il punteggio conseguito nella prova preselettiva non concorre alla formazione del voto finale di merito.

La prova preselettiva può essere gestita con l'ausilio di azienda specializzata in selezione del personale.

ART. 7:
PUNTEGGI E PROVE DI ESAME

La Commissione dispone, ai sensi dell'art. 8 del DPR n. 220/2001, complessivamente di 100 punti così ripartiti:
30 punti per i titoli;
70 punti per le prove d'esame.

I punti per le prove di esame sono così ripartiti:
30 punti per la prova scritta;
20 punti per la prova pratica;
20 punti per la prova orale.

I titoli valutabili, con la ripartizione dei relativi punteggi, sono i seguenti:

titoli di carriera massimo	16 punti;
titoli accademici e di studio massimo	3 punti;
pubblicazioni e titoli scientifici massimo	3 punti;
curriculum formativo e professionale massimo	8 punti

I titoli saranno valutati a norma delle disposizioni contenute negli artt. 11, 20, 21 e 22 del D.P.R. 220/2001.

La valutazione dei titoli, previa individuazione dei criteri fatta nella seduta preliminare, da limitarsi ai soli candidati presenti alla prova scritta, sarà effettuata dopo la prova scritta e prima della correzione dei relativi elaborati. Il risultato di tale valutazione sarà reso noto agli interessati prima dell'effettuazione della prova orale.

Le prove del concorso, sia scritte che pratiche e orali, non possono aver luogo nei giorni festivi né nei giorni di festività religiose ebraiche o valdesi.

Il diario delle prove scritte sarà comunicato ai candidati, con raccomandata con avviso di ricevimento non meno di quindici giorni prima dell'inizio delle prove medesime al domicilio indicato dal candidato in sede di domanda di partecipazione.

L'avviso per la presentazione alla prova pratica e orale sarà comunicato ai singoli candidati almeno 20 giorni prima di quello in cui essi debbono sostenerla, mediante raccomandata con avviso di ricevimento.

Le prove d'esame, ai sensi dell'art. 43 del DPR 220/2001, sono le seguenti:

per il profilo professionale di Collaboratore Amministrativo Professionale - cat. - "D" La prova scritta verterà sulle seguenti materie e potrà consistere anche nella soluzione di quesiti a risposta sintetica:

Elementi di diritto costituzionale ed amministrativo; legislazione sanitaria nazionale e regionale; normativa contabile delle Aziende Sanitarie; disciplina del pubblico impiego; contratti nella Pubblica Amministrazione; elementi di controllo di gestione, budget e sistema qualità.

La prova pratica consisterà nell'esecuzione di tecniche specifiche o nella predisposizione di provvedimenti amministrativi connessi alla qualifica e alle mansioni proprie del collaboratore amministrativo.

La prova orale verterà sulle materie della prova scritta e pratica e comprenderà anche l'accertamento della conoscenza, almeno a livello iniziale, di una lingua straniera prescelta dal candidato ed indicata in sede di domanda di partecipazione nonché la verifica della conoscenza di elementi di informatica.

Il superamento della prova scritta è subordinato al raggiungimento di una valutazione di sufficienza espressa in termini numerici di almeno 21/30.

Il superamento della prova pratica e, pertanto, l'ammissione alla prova orale nonché il superamento di quest'ultima è subordinato al raggiungimento di una valutazione di sufficienza espressa in termini numerici di 14/20 in ciascuna prova.

Non è ammesso in graduatoria il candidato che non supera tutte le prove.

I candidati che non si presenteranno a sostenere le prove di concorso nei giorni, nell'ora e nella sede stabilite, saranno dichiarati rinunciatari al concorso, quale sia la causa dell'assenza, anche se non dipendente dalla volontà dei singoli concorrenti.

ART. 8: GRADUATORIE

Le graduatorie dei concorsi saranno pubblicate nel Bollettino Ufficiale della Regione Puglia e saranno trasmesse per la relativa pubblicazione, altresì, presso l'Ufficio Collocamento Obbligatorio delle Province BT, BA e FG della Regione Puglia. Le graduatorie degli idonei rimangono efficaci per un periodo di tre anni ai sensi dell'art.35 comma 5 ter del D.L.gvo 165/2001, ai fini e nei limiti dell'adempimento dell'obbligo di cui all'art.3 della L. 68/99, per l'eventuale copertura di posti relativi ai profili messi a concorso.

ART. 9: ASSUNZIONE CON CONTRATTO DI LAVORO A TEMPO INDETERMINATO - PRESENTAZIONE DOCUMENTI DI RITO

L'assunzione in servizio dei vincitori è subordinata alle seguenti condizioni:

1) all'esito della verifica della permanenza dello stato invalidante e delle condizioni di disabilità di cui all'art. 8 D.P.C.M. 13.01.2000 nonché dell'accertamento delle condizioni di compatibilità allo svolgimento delle funzioni relative al profilo di appartenenza ai sensi dell'art. 16, co. 3, della L. n. 68/99);

2) all'esibizione della certificazione attestante l'appartenenza ad una delle categorie di cui all'art. 1 della L. 68/99 s.m.i. o dell'art. 1, co. 2, della L. 23/11/1998 n. 407 e s.m. e i., risultante dagli elenchi di cui all'art. 8 della L. 68/99 s.m.i., tenuti presso il Servizio Politiche del Lavoro Ufficio Collocamento Obbligatorio della Provincia BT, BA e FG della Regione Puglia.

I candidati dichiarati vincitori dei concorsi di cui al presente bando saranno invitati a presentarsi presso questa Azienda, per la stipula del contratto individuale di lavoro a tempo indeterminato, regolato dalla disciplina del vigente C.C.N.L. per il personale dell'Area di Comparto e dovranno prendere servizio nel termine indicati dall'Azienda

A tal fine i vincitori del concorso de quo dovranno produrre, nel termine di gg. 30 dalla relativa comunicazione a pena di decadenza dei diritti conseguenti alla partecipazione alla procedura concorsuale, i documenti e/o le certificazioni sostitutive di seguito indicati:

1. documenti corrispondenti alle dichiarazioni contenute nella domanda di partecipazione;
2. certificato generale del casellario giudiziale.

L'Azienda si riserva la facoltà di modificare, sospendere e/o revocare il presente bando a suo insindacabile giudizio, dandone tempestiva notizia mediante pubblicazione nella Gazzetta Ufficiale della Repubblica Italiana, 4a Serie Speciale "Concorsi ed esami", senza che gli interessati stessi possano avanzare pretese o diritti di sorta.

Per quanto non specificatamente espresso nel presente bando, valgono le disposizioni di legge che disciplinano la materia con particolare riferimento al D.P.R. 27.03.2001 n. 220, al D.P.R. 09.05.1994 n. 487, al vigente C.C.N.L. dell'Area del Comparto Sanità.

Per ulteriori informazioni gli aspiranti potranno rivolgersi all'Area Gestione Personale - U.O. "Concorsi e assunzioni", nella sede di Andria, Via Fornaci, 201 - tel. 0883 299752 - e nella sede di Barletta, V.le Ippocrate n. 15 - tel. 0883 577694.

Gli aspiranti, inoltre, potranno prendere visione del bando e dell'allegato modello di domanda di partecipazione ai concorsi, visitando la sezione "concorsi" del sito http://www.ausibatuno.it/.

Il presente bando sarà trasmesso, per la relativa pubblicazione, agli Uffici Collocamento Obbligatorio delle Province BT, BA e FG della Regione Puglia.

Il Direttore Area del Personale
Dott. Vincenzo Piazzolla

Il Direttore Generale
Dott. Giovanni Gorgoni

GAL SUD EST BARESE

Bando pubblico per la presentazione di domande di aiuto - Programma di Sviluppo Rurale 2007-2013 della Regione Puglia. Misura 311 azioni 2 e Misura 313 azioni 4 e 5 - Graduatoria. Misura 313 azione 5 - chiusura bando. Misura 311 azioni 1 - 2 - 3 e Misura 313 azione 4 riapertura bandi.

ESTRATTO DEL VERBALE DEL 20/01/2012 DEL CONSIGLIO DI AMMINISTRAZIONE DEL GAL SUD-EST BARESE s.c.m. a r.l.

L'anno 2012 addì 20 del mese di gennaio, in Mola di Bari, presso la sede operativa del GAL in via Nino Rota, 28/a, alle ore 18.00, si è riunito il Consiglio di Amministrazione della Società GAL SUD-EST BARESE s.c.m. a r.l.

Sono presenti i Consiglieri: Amodio Carlo, Berlen Antonia, Fanelli Donato, Mileto Angela, Pignatelli Emanuele, Zizzo Arianna, nonché Avella Giuseppe, presidente del collegio sindacale e Liotino Maria Donata, componente del collegio sindacale.

Sono assenti: Battista Tommaso, Diperna Stefano, Lovascio Giuseppe, Morrone Domenico, Tripoli Massimo, Sozio Giuseppe, nonché il componente del collegio sindacale Difino Giovanni.

Presiede la seduta il Presidente Redavid Pasquale.

Assiste alla seduta il Direttore Tecnico Cirone Arcangelo che assume le funzioni di Segretario verbalizzante.

Il Presidente saluta i presenti, riconosce valida la seduta e la dichiara aperta per trattare, come dall'avviso di convocazione, il sotto indicato ordine del giorno:

1. *Omissis*;
2. Approvazione graduatoria relativa alla Misura 311 Azione 2 e individuazione delle domande collocate in posizione utile per l'ammissione all'istruttoria tecnico - amministrativa;
3. Approvazione graduatorie relativa alla Misura 313 Azioni 4 e 5 e individuazione delle domande collocate in posizione utile per l'ammissione all'istruttoria tecnico -amministrativa;
4. Verifica delle risorse finanziarie ancora disponibili sulla Misura 311 Azioni 1, 2 e 3 e sulla Misura 313 Azioni 4 e 5. Deliberazioni conseguenti;

Omissis

2) Approvazione graduatoria relativa alla Misura 311 Azione 2 e individuazione delle domande collocate in posizione utile per l'ammissione all'istruttoria tecnico - amministrativa

Omissis

Il Consiglio di Amministrazione all'unanimità delibera:

- di approvare, ai sensi dell'art. 13.2 del Bando la seguente graduatoria delle domande di aiuto ricevibili relativa all'Azione 2 della Misura 311 formulata dalla Commissione Tecnica di Valutazione:

GRADUATORIA DOMANDE AMMISSIBILI ALLA FASE DI ISTRUTTORIA TECNICO-AMMINISTRATIVA						
Misura 311 Azione 2 - Masseria Didattica						
N.	CUAA	Denominazione/Ragione sociale	Valore dell'investimento	Aiuto Pubblico richiesto	Punteggio totale	Ammissione all'istruttoria tecnico-amm.
1	LBBNDR54T02C975R	L'ABBATE ANDREA	€ 65.681,00	€ 32.840,50	**6**	**SI**
2	PNTDNC66L24F280G	PINTO DOMENICO	€ 91.982,18	€ 45.991,09	**3**	**SI**

- di ammettere all'istruttoria tecnico-amministrativa tutte le domande di aiuto indicate nella tabella precedente;

- di dare mandato al RUP, dott. Antonio Settanni, di provvedere alla pubblicazione delle graduatorie sul sito internet del GAL www.galseb.it, e sul B.U.R.P. e di comunicare alle ditte interessate l'avvio delle procedure di istruttoria tecnico-amministrativa.

3) Approvazione graduatorie relativa alla Misura 313 Azioni 4 e 5 e individuazione delle domande collocate in posizione utile per l'ammissione all'istruttoria tecnico-amministrativa

Omissis

Il Consiglio di Amministrazione all'unanimità delibera:

- di approvare, ai sensi dell'art. 12.2 del Bando la seguente graduatoria delle domande di aiuto ricevibili relativa all'Azione 4 della Misura 313 formulata dalla Commissione Tecnica di Valutazione;

GRADUATORIA DOMANDE AMMISSIBILI ALLA FASE DI ISTRUTTORIA TECNICO-AMMINISTRATIVA						
Misura 313 - Azione 4						
N.	CUAA	Denominazione/Ragione sociale	Valore dell'investimento	Aiuto Pubblico richiesto	Punteggio totale	Ammissione all'istruttoria tecnico-amm.
1	PCCMNN79R59H096R	PICCIRILLI MARIA ANNA	€ 28.727,97	€ 14.363,99	**12**	**SI**
2	CRLRST74M41A048L	CIRIELLI ROSITA	€ 48.785,00	€ 24.392,50	**12**	**SI**
3	10418341003	M&A EVENTS SRL	€ 33.000,00	€ 16.500,00	**10**	**SI**
4	GNTFCM68A09F915T	GENTILE FELICE MASSIMILIANO	€ 33.000,00	€ 16.500,00	**7**	**SI**
5	06232130721	LOGOVIA SNC DI Valenzano Pietro	€ 47.300,00	€ 23.650,00	**7**	**SI**

- di ammettere all'istruttoria tecnico-amministrativa per l'Azione 4 tutte le domande di aiuto indicate nella tabella precedente;

- di approvare, ai sensi dell'art. 12.2 del Bando la seguente graduatoria delle domande di aiuto ricevibili relativa all'Azione 5 della Misura 313 formulata dalla Commissione Tecnica di Valutazione;

GRADUATORIA DOMANDE AMMISSIBILI ALLA FASE DI ISTRUTTORIA TECNICO-AMMINISTRATIVA						
Misura 313 - Azione 5						
N.	CUAA	Denominazione/Ragione sociale	Valore dell'investimento	Aiuto Pubblico richiesto	Punteggio totale	Ammissione all'istruttoria tecnico-amm.
1	NTNSLL86A46G842P	ANTONICELLI ISABELLA	€ 194.470,73	€ 97.235,37	12	SI
2	FRNMNC79B58F839A	FARINA MONICA	€ 147.508,90	€ 73.754,45	12	SI
3	GNCMCR86P50H096D	GENCO MARIA CARMELA	€ 99.689,56	€ 49.844,78	12	SI
4	TDSGRG88M68C134D	TODISCO GIORGIA	€ 99.609,81	€ 49.804,91	10	SI
5	SLZMZR66H41A048I	SOLAZZO MARZIA RITA	€ 99.761,51	€ 49.880,76	10	SI
6	FDNFNC63H50F280T	FIDANZIO FRANCESCA	€ 199.100,00	€ 99.550,00	10	SI
7	CSSLCU67B50A048T	CASSANO LUCIA	€ 200.000,00	€ 100.000,00	10	SI
8	DMNPSQ55E52A048N	DI MONTE PASQUA	€ 200.000,00	€ 100.000,00	10	SI
9	BRRGCR80H24C975N	BERARDI GIANCARLO	€ 99.633,97	€ 49.816,99	9	NO
10	RPNMLN71C62A662C	ARPINO EMILIANA	€ 191.952,10	€ 95.976,05	8	NO
11	CSSMHL67B25A662I	CASSANO MICHELE	€ 198.790,36	€ 99.395,18	7	NO
12	SCNGNN63P05A662D	SCIANATICO GIOVANNI	€ 168.000,00	€ 84.000,00	7	NO
13	GNTFNC66H13E038M	GENTILE FRANCESCO ANTONIO	€ 98.385,99	€ 49.193,00	7	NO

- di ammettere all'istruttoria tecnico-amministrativa per l'Azione 5 le prime 8 domande di aiuto collocate in posizione utile rispetto alle risorse pubbliche disponibili e all'aiuto pubblico richiesto da ciascuna ditta indicate nella tabella precedente;
- di dare mandato al RUP, dott.ssa Giovanna D'Alessandro, di provvedere alla pubblicazione delle graduatorie sul sito internet del GAL www.galseb.it, e sul B.U.R.P. e di comunicare alle ditte interessate l'avvio delle procedure di istruttoria tecnico-amministrativa.

4) Verifica delle risorse finanziarie ancora disponibili sulla Misura 311 Azioni 1, 2 e 3 e sulla Misura 313 Azioni 4 e 5. Deliberazioni conseguenti

Il Presidente, a conclusione della fase di ricevibilità delle domande di aiuto e di approvazione delle graduatorie delle misure in oggetto, verificate le risorse finanziarie ancora disponibili su ciascuna azione, considerata la particolare procedura di attuazione prevista dagli stessi "bando aperto - stop and go", propone quanto segue:

Omissis

Il Consiglio di Amministrazione, preso atto delle proposte del Presidente, dopo ampia discussione, delibera all'unanimità di:
- riaprire, a partire dal 27/01/2012, il bando di cui alla Misura 311 Azione 1 secondo quanto previsto all'Art. 5 dello stesso con una dotazione finanziaria residua di Euro 452.443,22 con scadenza 26/03/2012;
- riaprire, a partire dal 29/01/2012, il bando di cui alla Misura 311 Azioni 2 e 3 secondo quanto previsto all'Art. 5 dello stesso con una dotazione finanziaria residua di Euro 81.430,61 per l'Azione 2 e di Euro 205.112,40 per l'Azione 3 con scadenza 28/03/2012;
- riaprire, a partire dal 29/01/2012, il bando di cui alla Misura 313 Azione 4 secondo quanto previsto all'Art. 5 dello stesso con una dotazione finan-

ziaria residua di Euro 66.490,27 con scadenza 28/03/2012;
- chiudere definitivamente il bando di cui alla Misura 313 Azione 5;
- approvare la modifica dei bandi di cui alla Misura 311 Azione 1 e Azioni 2 e 3 e della Misura 313 Azione 4 per la parte relativa al termine per la conclusione degli interventi ammessi a beneficio, che viene fissato in mesi 18 dalla data di ricezione del provvedimento di concessione degli aiuti e per la eventuale richiesta di proroga al termine ultimo stabilito, che determinerà l'applicazione di riduzioni del contributo concesso;
- dare mandato al Direttore Tecnico, dott. Arcangelo Cirone, di provvedere alla pubblicazione dei bandi sul sito internet del GAL www.galseb.it e dell'estratto del presente verbale sul B.U.R.P.

Il Direttore Tecnico
Arcangelo Cirone

Il Presidente
Pasquale Redavid

Avvisi

AMMINISTRAZIONE PROVINCIALE DI BARI

Procedura di verifica assoggettabilità a V.I.A. Società Master.

IL DIRIGENTE DEL SERVIZIO

DETERMINA

Omissis

1. di escludere dalla procedura di VIA, ai sensi dell'art. 20 co. 5 del D.Lgs. n. 152/06 e s.m.i. l'intervento di - ampliamento e restyling relativo all' impianto di fusione e lega di metalli non ferrosi compresi i prodotti di recupero, sito in Conversano S.P. 37 Conversano-Castiglione km. 0,700 Z.I. proposto dalla ditta Master S.r.l. - subordinatamente alla condizione di osservare tutte le misure di mitigazione descritte nell'elaborato "Relazione impatti attesi";
2. che il proponente deve tenere informato il Servizio scrivente in ordine alla data di inizio dei lavori e le successive fasi di reali77azione dell'intervento in conformità alla documentazione presentata e alle prescrizioni contenute nella presente determinazione ai sensi delle disposizioni vigenti, specificando eventuali modificazioni intervenute;
3. di demandare all'ARPA Puglia l'attività di controllo periodico ambientale e di quant'altro associato all'attività stessa, facendo conoscere a questo Servizio i risultati conseguiti;
4. che il presente parere non sostituisce ogni altro parere e/o autorizzazione previsto per legge, né esonera il soggetto proponente dall'acquisizione degli stessi;
5. di dichiarare il presente provvedimento esecutivo dal momento della sua emanazione;
6. di notificare il presente provvedimento per opportuna conoscenza e per quanto di competenza al Comune di Conversano, all'ARPA Puglia, al Dirigente del Servizio di Polizia Provinciale, al Presidente, all'Assessore all'Ambiente e all'Assessore alla Trasparenza e Legalità della Provincia di Bari nonché al soggetto proponente;
7. di pubblicare estratto della presente determinazione sul Bollettino Ufficiale della Regione Puglia;
8. di dare atto che la presente determinazione non dà luogo ad impegno di spesa;
9. di dare atto che la stessa va pubblicata all'Albo pretorio di questo Ente per 15 giorni consecutivi.

Il Dirigente
Dott. Ing. Francesco Luisi

AMMINISTRAZIONE PROVINCIALE DI BARI

Procedura di verifica assoggettabilità a V.I.A. Società NO.MO.TER.

Omissis

IL DIRIGENTE DEL SERVIZIO

DETERMINA

1) di escludere dalla procedura di Valutazione d'Impatto Ambientale, per tutte le motivazioni espresse in narrativa e sulla base della documentazione agli atti, ai sensi dell'art. 20, comma 5, del D.Lgs. n. 152/06, il progetto relativo all'impianto di stoccaggio e recupero di rifiuti speciali non pericolosi sito in Casamassirna alla C.da "Calderale" proposto dalla Ditta NO.MO.TE.R. di Domenico Nompleggio & C. s.a.s., caratterizzato come segue:

   Riferimenti catastali: foglio 29 p.11a 293 (porzione), pila 73 (porzione)

   Estensione complessiva lotto (m^2): 9.400

   Attività svolte: R5 e R13

   Capacità di stoccaggio (t): 2.697,6

   Potenzialità di trattamento (t/anno): 82.820

   Rifiuti conferibili: Cfr DD Provincia di Bari n. 542 del 26/08/2011

   e con la seguente prescrizione:

   • l'attività di gestione rifiuti esercitata pianto,resti circoscritta alle attuali dimensioni e quantità trattate evitando ogni interferenza con l'attività di cava autorizzata dalla Regione Puglia con DD Servizio Attività Estrattive n. 79/2010 sui terreni identificati nella planimetria allegata alla presente determinazione (Allegato A), che ne costituisce parte integrante e sostanziale;

2) il presente provvedimento si riferisce unicamente all'assoggettamento del progetto proposto alla procedura di valutazione di impatto ambientale e, pertanto, non sostituisce pareri e/o autorizzazioni previsti per legge per l'esercizio dell'attività, né esonera il soggetto proponente dall'acquisizione degli stessi;

3) di dichiarare il presente provvedimento esecutivo;

4) di notificare il presente provvedimento:
   - alla Ditta NO.MO.TER. di Domenico Nompleggio & C. s.a.s., con sede legale in Casamassima via Michelangelo 113,
   - al Sindaco del Comune di Casamassima
   - al Dirigente del Servizio di Polizia Provinciale
   - al Servizio regionale Attività Estrattive
   - e di comunicare per opportuna conoscenza al Presidente, all'Assessore all'Ambiente della Provincia di Bari, all'Assessore alla trasparenza e legalità, al Presidente Commissione consiliare Ambiente e Rifiuti;

5) di pubblicare la presente determinazione all'Albo Pretorio di questo Ente per 15 giorni consecutivi, nonché, ai sensi dell'art. 20, comma 7, del D. Lgs. n. 152/06 sul sito web della Provincia di Bari e per estratto sui Bollettino Ufficiale della Regione Puglia;

6) di dare atto che la presente determinazione non dà luogo ad oneri ed impegno di spesa a carico del bilancio della Provincia di Bari.

Bari, lì 21 dicembre 2011

Il Dirigente
Arch. Carlo Latrofa

ALLEGATO A

alla DETERMINAZIONE N. 846 Reg. Servizio "Ambiente e Rifiuti" del 21-12-2011

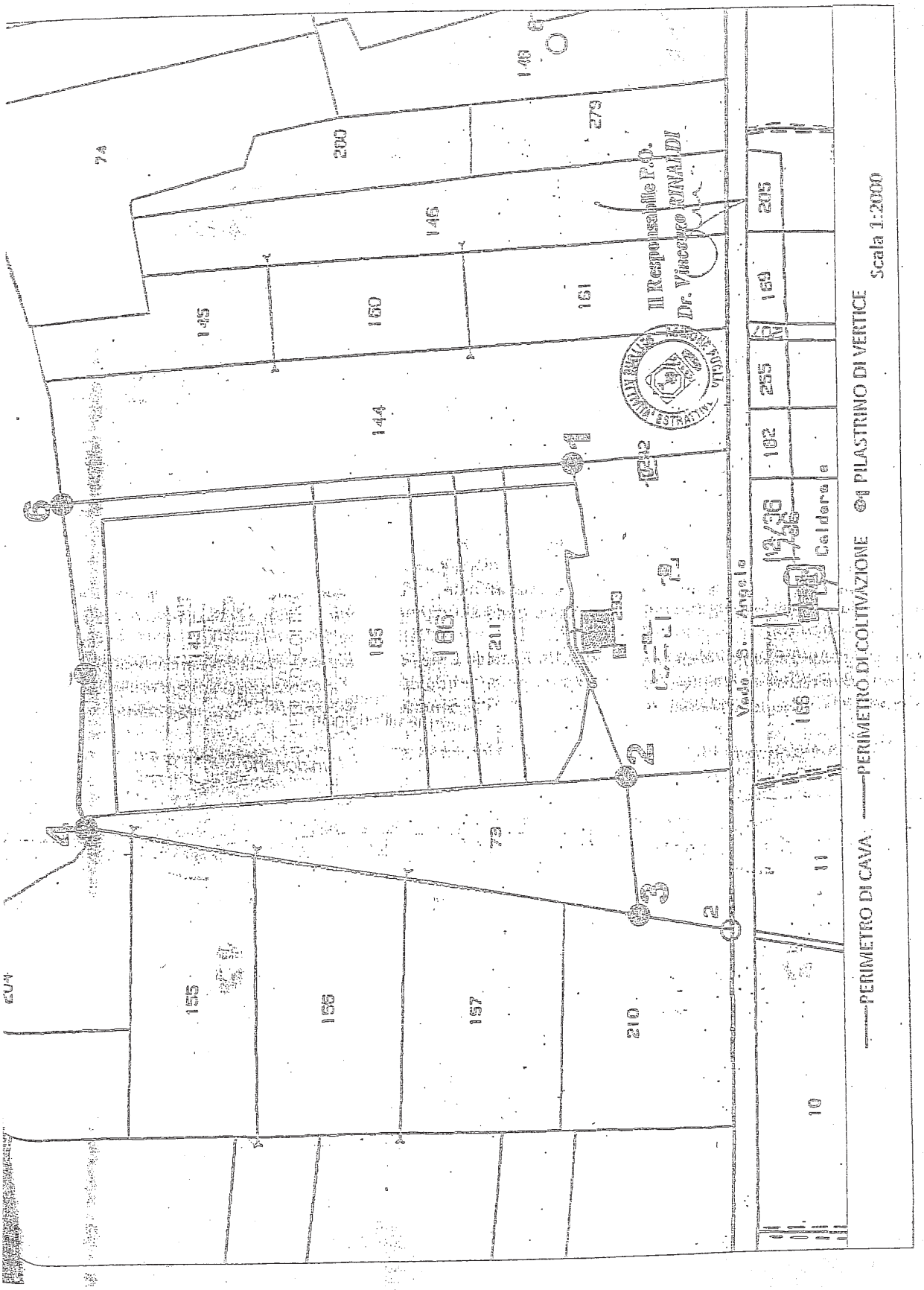

AMMINISTRAZIONE PROVINCIALE DI FOGGIA

Procedura di verifica assoggettabilità a V.I.A. Società Tecnologie & Ambiente.

La Ditta TECNOLOGIE & AMBIENTE s.r.l. ha trasmesso all'Ufficio Ambiente della Provincia di Foggia richiesta di attivazione della procedura di verifica di assoggettabilità a VIA relativa la realizzazione di un parco eolico sito nel Comune di ORDONA località "Valle Scodella", ai sensi della L.R. 11 del 12 aprile 2001. Con D.D. 1744 del 20/06/2011, il progetto di che trattasi è stato assoggettato a VIA.

Successivamente, per sopraggiunti chiarimenti da parte della Ditta, con D.D. 34 del 10/01/2012, la D.D. 1744 del 20/06/2011 è stata revocata, riattivando la procedura istruttoria in sede di assoggettabilità a VIA

AMMINISTRAZIONE PROVINCIALE DI FOGGIA

Procedura di verifica assoggettabilità a V.I.A. Società Mascia.

La Ditta MASCIA Raffaele ha trasmesso all'Ufficio Ambiente della Provincia di Foggia richiesta di attivazione della procedura di Valutazione Impatto Ambientale relativa alla realizzazione di un centro produttivo aziendale costituito da quattro capannoni prefabbricati da adibire ad allevamento avicolo estensivo; una tettoia per ricovero paglia; un magazzino deposito; un fabbricato servizi; un fabbricato ad uso abitazione committenza, guardiania ed ufficio in contrada "Vado Bianco" nel Comune di Pietramontecorvino, ai sensi della L.R. 11 del 12 aprile 2001. Con D.D. 2359 del 05/06/2011, si è determinato parere favorevole in merito del progetti di che trattasi.

Successivamente, per sopraggiunti inadempimenti, con D.D. 15 del 09/01/2012, la D.D. 2359 del 05/06/2011 è stata revocata.

AMMINISTRAZIONE PROVINCIALE DI FOGGIA

Procedura di verifica assoggettabilità a V.I.A. Società Elica Energia.

La Ditta ELICA ENERGIA s.r.l. ha trasmesso all'Ufficio Ambiente della Provincia di Foggia richiesta di attivazione della procedura di VIA relativa la realizzazione di un parco eolico sito nel Comune di CHIEUTI (FG) in località Mucchietta, Mezzarazza e Campo di Bove, per una potenza complessiva di circa 43,2 MWe ai sensi della L.R. 11 del 12 aprile 2001.

Il Dirigente del Settore, preso atto del parere espresso dal Comitato Tecnico per la V.I.A. nella seduta del 22 dicembre 2011, ha determinato, con atto n. 28 del 10/01/2012 parere negativo alla procedura di VIA il progetto di che trattasi.

AMMINISTRAZIONE PROVINCIALE DI LECCE

Procedura di verifica assoggettabilità a V.I.A. Società Sud Gas.

IL DIRIGENTE DEL SERVIZIO AMBIENTE E POLIZIA PROVINCIALE

"….. omissis …..."

DETERMINA

- di ritenere, ai sensi e per gli effetti dell'art.20 del D.Lgs. n.152/2006 e dell'art.16 della L.R. n.11/2001, il "Progetto di ampliamento di impianto di trattamento di rifiuti urbani e speciali pericolosi e non", da realizzarsi in Comune di Campi Salentina (LE), proposto da SUD GAS S.r.l., escluso dall'applicazione delle procedure di V.I.A. in quanto la realizzazione e l'esercizio dello stesso non comportano apprezzabili effetti negativi sull'ambiente;

- la predetta esclusione resta subordinata alla condizione che il Proponente ottemperi alle prescrizioni e condizioni di seguito riportate:

FASE DI CANTIERE

- la gestione dei rifiuti dovrà essere effettuata nel rispetto di quanto previsto dal D.Lgs. 152/06;
- dovranno essere applicate le disposizioni di cui alla normativa vigente nella gestione delle terre e rocce derivanti da attività di scavo (art. 186 del D.Lgs. n.152/06 e s.m.i.) ed in particolare adottate, ai sensi del Regolamento Regionale per la gestione dei materiali edili n. 6 del 12.06.2006, tutte le misure volte a favorire il reimpiego diretto del materiale di scavo prodotto, garantendo economie nel trasporto e nella gestione generale delle problematiche di ripristino e salvaguardia ambientale. Le terre e rocce di scavo che non saranno avviate a riutilizzo diretto, come sopra specificato, saranno da considerare rifiuti e come tali soggetti alle vigenti normative ai fini di cui immediatamente sopra;
- presso le aree di cantiere dovranno essere presenti appositi cassoni scarrabili atti alla raccolta delle diverse tipologie di rifiuti speciali prodotti;
- per l'intera durata del cantiere dovranno adottarsi tutte le precauzioni necessarie e dovranno attivarsi tutti gli interventi atti ad assicurare la tutela dall'inquinamento del suolo, del sottosuolo e delle acque sotterranee da parte dei reflui originati, direttamente o indirettamente, dalle attività di cantiere, nel rispetto della normativa vigente;
- dovranno essere previsti sistemi di bonifica delle gomme degli automezzi di trasporto; dovranno inoltre essere adottati e mantenuti in cantiere protocolli operativo-gestionali di pulizia dei percorsi stradali utilizzati da tali mezzi;
- i veicoli utilizzati per la movimentazione degli inerti polverulenti essere dotati di apposito sistema di copertura del carico durante la fase di trasporto;
- si dovranno prevedere periodiche bagnature delle aree di cantiere e degli eventuali stoccaggi di materiali inerti polverulenti per evitare il sollevamento di polveri;
- le aree di cantiere devono essere recintate con recinzioni antipolvere di opportuna altezza in grado di limitare all'interno del cantiere le aree di sedimentazione delle polveri e di trattenere, almeno parzialmente, le polveri aerodisperse.

FASE DI ESERCIZIO

- la barriera a verde perimetrale, dovrà essere costituita da alberi di alto fusto sempreverdi ed a veloce accrescimento (eucalipti, cipressi ecc.);
- dovrà prevedersi, sempre al perimetro del lotto, con particolare riferimento alle aree in cui è prevista la movimentazione di materiale polverulento, l'installazione di impianto di nebulizzazione ad acqua per l'abbattimento delle polveri;
- relativamente alle aree coperte di nuova realizzazione destinate allo stoccaggio e alla lavorazione dei rifiuti:
  1. le quote della pavimentazione, da realizzare in calcestruzzo impermeabile di resistenza adeguata al traffico degli automezzi, dovranno essere tali da assicurare che eventuali sversamenti accidentali di liquidi vengano convogliati verso opportune griglie e pozzetti di raccolta interni, senza alcuna fuoriuscita negli spazi esteri al capannone;
  2. ai fini della ottimizzazione del bilancio energetico dell'opificio sarà valutata, per quanto tecnicamente possibile, l'installazione di pannelli fotovoltaici sulle coperture;
  3. dovrà essere effettuata una periodica manutenzione delle pavimentazioni, avendo cura rimuovere gli accumuli di polveri mediante mezzi mobili aspirapolvere;
  4. dovrà essere garantita, mediante opportuno sistema di ventilazione e aerazione dimensionato in base al volume del capannone e alle polveri eventualmente prodotte, il ricircolo dell'aria all'interno dei capannoni chiusi;
  5. al fine di migliorare le condizioni di lavoro all'interno delle aree destinate alle linee di selezione manuale dovrà essere garantito, un abbattimento almeno parziale delle eventuali emissioni odorigene, mediante la nebulizzazione di sostanze neutralizzanti;

- relativamente alle operazioni di gestione dei rifiuti:
  1. le tipologie CER dei rifiuti conferibili, le quantità massime e le operazioni di recupero/smaltimento saranno quelle indicate alle tabelle riepilogative precedentemente riportate;
  2. dovrà essere garantito il rispetto di quanto previsto alla Parte quarta del D.Lgs. 152/06;
  3. il conferimento annuo complessivo di rifiuti presso l'impianto non eccederà le quantità indicate nei prospetti riepilogativi precedentemente riportati;
  4. per le operazioni di messa in riserva dovranno essere rispettate le disposizioni previste nell'art. 6 del D.M. 5.02.1998 e successive modifiche;
  5. il deposito e la movimentazione dei rifiuti dovrà essere effettuato esclusivamente all'interno del capannone;
  6. in sede di presentazione dell'istanza per l'ottenimento dell'autorizzazione unica alla realizzazione e all'esercizio dell'impianto, ai sensi dell'art. 208 del D.Lgs. 152/06, dovrà: a) essere inviato apposito layout dei capannoni e delle aree di messa in riserva indicante, per ogni tipologia di rifiuti autorizzato, la relativa area di deposito ed il tipo di contenitore e/o cassone utilizzato; b) essere inviata apposita relazione a firma di tecnico abilitato che, in base alla tipologia di rifiuti depositati e all'ingombro dei cassoni e/o contenitori previsti all'interno del capannone, documenti la presenza di adeguati spazi per la manovra dei mezzi d'opera e giustifichi la massima capacità istantanea di stoccaggio rifiuti;
  7. i cassoni e/o i contenitori utilizzati per il deposito dei rifiuti dovranno essere dotati di apposita cartellonistica indicante i codici CER dei rifiuti in essi depositati;
  8. i contenitori dei rifiuti allo stato liquido dovranno essere collocati all'interno di bacini impermeabili in grado di contenere eventuali sversamenti accidentali;
  9. all'interno del lotto dovranno essere opportunamente separate e segnalate con opportuna cartellonistica le aree destinate al deposito dei rifiuti pericolosi e quelle destinate al deposito dei rifiuti non pericolosi;
  10. i rifiuti suscettibili di rilasciare polveri depositati all'interno dei cassoni dovranno essere coperti con teloni;
  11. i mezzi in ingresso e all'uscita dell'impianto destinati al trasporto dei rifiuti dovranno essere coperti al fine di limitare la dispersione di polveri e parti leggere;
  12. i rifiuti soggetti a degradazione organica dovranno essere gestiti con specifiche modalità da definire prima della messa in esercizio che limitino le eventuali emissioni odorigene prodotte;
- l'impianto di illuminazione esterna dovrà essere progettato in modo da attenuare il flusso luminoso verso l'alto (riduzione dell'inquinamento luminoso) e utilizzando corpi illuminanti a basso consumo energetico;
- il gestore dell'impianto avrà cura di porre in essere tutte le misure ritenute idonee al fine di limitare le emissioni acustiche. A tal fine è auspicabile l'adozione di un protocollo operativo - gestionale che escluda la simultanea esecuzione di attività ad elevata incidenza acustica;
- dovrà essere effettuata periodica manutenzione dei sistemi antincendio e degli impianti tecnologici. A tal proposito le operazioni di manutenzione dovranno essere riportate su appositi quaderni di marcia;
- relativamente alla gestione delle acque meteoriche dilavanti dalle aree a pavimentazione impermeabile: 1) dovrà essere garantito, a lavori ultimati, il rispetto di quanto previsto dal Decreto del Commissario Delegato per l'Emergenza Ambientale in Puglia n. 282/CD/A del novembre 2003; 2) il materiale grigliato e i sedimenti raccolti all'interno delle griglie e delle vasche di dissabbiatura dovranno essere gestiti nel rispetto di quanto previsto alla Parte IV del D.Lgs. 152/06;
- le risultanze della valutazione previsionale di impatto acustico dovranno essere verificate e confermate all'atto della messa a regime dell'impianto, tramite apposita campagna fonometrica;
- si dovrà provvedere al monitoraggio delle emissioni di polveri, con la frequenza stabilita

dalla autorità competente al rilascio della autorizzazione, del rumore, con frequenza annuale, ovvero ogni qualvolta intervengano modifiche dell'impianto o dell'attività di recupero effettuata; gli esiti del monitoraggio ambientale andranno comunicati al Servizio Ambiente della Provincia di Lecce e ad ARPA PUGLIA - DAP Lecce;

- di fissare, ai sensi dell'art. 16, c.7, L.R. n.11/2001, in anni tre l'efficacia temporale della presente pronuncia di esclusione dalla valutazione di impatto ambientale;

- di individuare nel Corpo di Polizia Provinciale della Provincia di Lecce la struttura competente al controllo del rispetto delle prescrizioni e condizioni impartite;

- di fare salve ogni ulteriore autorizzazione, permesso, nulla-osta o quant'altro, necessaria per la realizzazione e l'esercizio dell'impianto;

- di comunicare il presente provvedimento alla diretta interessata SUD GAS S.r.l., corrente in Campi Salentina, alla Via Fratelli Rosselli 21;

- di trasmettere, per opportuna conoscenza e per gli adempimenti di competenza, copia della presente Determinazione ai seguenti soggetti:
  - Comune di Campi Salentina;
  - Provincia di Lecce - ufficio Rifiuti;
  - Provincia di Lecce - Corpo di Polizia Provinciale;

- di far pubblicare il presente provvedimento per estratto sul BURP.

Il presente provvedimento non comporta spese a carico della Provincia atteso che, ai sensi dell'art.25, comma 3, della L.R. n.11/2001, la pubblicazione sul B.U.R.P. è a titolo gratuito.

Il Dirigente del Servizio
Ambiente e Polizia Provinciale
Ing. Dario Corsini

AMMINISTRAZIONE PROVINCIALE DI LECCE

Procedura di verifica assoggettabilità a V.I.A. Società Itasmal.

IL DIRIGENTE DEL SERVIZIO AMBIENTE E POLIZIA PROVINCIALE

"….. omissis …..."

DETERMINA

- di ritenere, ai sensi e per gli effetti dell'art.20 del D.Lgs. 152/2006 e dell'art.16 della L.R. 11/2001, la modifica delle condizioni di esercizio di impianto per il recupero di rifiuti inerti, non pericolosi, ubicato in località Pantalei del Comune di Nardò (mappale 72 - Foglio 118), di titolarità ITASMAL S.R.l., escluso dall'applicazione delle procedure di V.I.A. in quanto la stessa non comporta apprezzabili effetti negativi sull'ambiente;

- la predetta esclusione resta subordinata alla condizione che il Proponente ottemperi alle prescrizioni e condizioni di seguito riportate:
  - le tipologie CER dei rifiuti ammissibili, le quantità massime recuperabili e le operazioni di recupero, che saranno effettuate in regime "semplificato" (artt. 214-216 del D.Lgs. n. 152/06), riguarderanno, con riferimento all'Allegato 1 - Suballegato 1 al D.M. 5 febbraio 1998:

Tipologia	Codice rifiuto	Descrizione	Quantità annua (t)	Operazioni di recupero
7.1	[170107] [170904] [101311]	Rifiuti costituiti da laterizi, intonaci e conglomerati di cemento armato e non, comprese le traverse e traversoni ferroviari e i pali in calcestruzzo armato provenienti da linee ferroviarie, telematiche ed elettriche e frammenti di rivestimenti stradali	20.000	R5, R13
7.2	[010399] [010408] [010410] [010413]	Rifiuti di rocce di cave autorizzate	1.000	R5, R13
7.3	[101208]	Sfridi e scarti di prodotti ceramici crudi smaltati e cotti	500	R5, R13
7.4	[101208]	Sfridi di laterizio	1.000	R5, R13
7.6	[170302]	Conglomerato bituminoso, frammenti di piattelli per il tiro a volo	10.000	R5, R13
7.11	[170508] [170504] [170107]	Pietrisco tolto d'opera	2.500	R5, R13
7.13	[1700802]	Sfridi di produzione	1.500	R5, R13
7.17	[010308]	Pietrisco di vagliatura	1.000	R5, R13
7.18	[060301] [101304] [070199]	Scarti di vagliatura latte di calce	500	R5, R13
7.31 bis	[170504]	Terre e rocce da scavo	20.000	R5, R13
12.3	[010410] [010412] [010413]	Fanghi e polvere di segagione pietre marmi e ardesie	1.000	R5, R13
12.4	[010410] [010412] [010413]	Fanghi e polvere di segagione granito	1.000	R5, R13

- la massima capacità annua di recupero rifiuti dell'impianto non eccederà la quantità di 60.000 tonnellate;
- le superfici destinate alle attività di recupero rifiuti dovranno essere opportunamente separate dalla restanti aree di cava e segnalate con apposita cartellonistica;
- per le operazioni di messa in riserva dovranno essere rispettate le specifiche tecniche previste all'art.6 del D.M. 5.02.1998 e successive modifiche;
- la gestione dei rifiuti all'interno dell'impianto dovrà essere effettuata nel rispetto di quanto previsto alla Parte IV del D.Lgs. 152/06;
- le materie prime seconde ottenute a valle delle operazioni di recupero dovranno rispondere alle specifiche tecniche indicate nel D.M. 5 febbraio 1998. Il Proponente è tenuto ad effettuare apposito test di cessione, con frequenza almeno trimestrale, sui prodotti ottenuti;
- le aree di stoccaggio dei rifiuti dovranno essere distinte da quelle utilizzate per lo stoccaggio dei prodotti ottenuti;
- sarà individuato un settore di conferimento, differenziato da quello di messa in riserva, dotato di superficie pavimentata e di sistemi di raccolta dei reflui accidentalmente rilasciati dagli automezzi. La superficie dedicata al conferimento dovrà avere dimensioni tali da consentire un'agevole movimentazione dei mezzi d'opera e degli automezzi in ingresso ed in uscita;
- i cumuli dei rifiuti, e dei materiali da questi ottenuti, a granulometria sottile, maggiormente sensibili all'azione del vento, dovranno essere protetti in condizioni di tempo asciutto con appositi sistemi di copertura mobile;
- lo stoccaggio dei rifiuti dovrà assicurare ampli margini di sicurezza nei riguardi di possibili rischi di deterioramento/contaminazione del suolo. A tal fine le operazioni di messa in riserva (R13) e di riciclo/recupero di altre sostanze inorganiche (R5) saranno realizzate su basamenti pavimentati, che garantiscano la separazione e l'isolamento dei rifiuti dal suolo sottostante. Si dovrà provvedere ad una perio-

dica manutenzione delle pavimentazioni al fine di evitare preservarne la continuità e quindi l'isolamento idraulico del sottosuolo;

- le diverse aree funzionali (settore di conferimento, settore di messa in riserva, settore di stoccaggio del prodotto lavorato) dovranno essere identificate da apposita cartellonistica;
- nell'ambito dell'iscrizione nel Registro Provinciale Utilizzatori Rifiuti il Proponente, onde poter esercire l'impianto con le nuove condizioni operative, produrrà:
  a) documento di analisi comparata costi-benefici redatto evidenziando i seguenti contenuti minimi:
     - costi ambientali ed economici connessi alla delocalizzazione degli impianti che non rispettano i criteri localizzativi definiti nel Piano regionale di gestione dei rifiuti speciali;
     - costi ambientali ed economici connessi alla permanenza di impianti che recuperano rifiuti speciali non pericolosi su aree la cui destinazione urbanistica non è di tipo industriale, ma che risultano tecnicamente connessi ad impianti produttivi;

     finalizzato all'ottenimento dei positivi pareri, del Servizio Regionale Ciclo Rifiuti e Bonifica, condiviso con il Servizio Regionale Ecologia, e di ARPA - Puglia, alla specifica localizzazione in deroga ai sensi della D.G.R. n. 1713 del 26.07.2011;
  b) autorizzazione alle emissioni in atmosfera per l'attività di recupero rifiuti effettuata;
  c) planimetria, in scala adeguata, di individuazione delle distinte aree funzionali di conferimento, messa in riserva, stoccaggio del prodotto lavorato;
  d) computo della capacità istantanea di stoccaggio delle aree destinate alla messa in riserva dei rifiuti ed al deposito delle materie seconde;
  e) schede riassuntive di recupero con indicazione delle operazioni di recupero e dei prodotti ottenuti (materie prime seconde o rifiuti), nonché delle specifiche tecniche dei macchinari utilizzati, e dell'unità di frantumazione in particolare;
- la barriera a verde perimetrale, da realizzare ed eventualmente integrare con alberi di alto fusto sempreverdi ed a veloce accrescimento (eucalipti, cipressi, ecc.), dovrà essere oggetto di assidue cure colturali, che comprendano la sostituzione degli eventuali esemplari morti;
- si dovrà provvedere al monitoraggio delle emissioni di polveri, con la frequenza stabilita dalla autorità competente al rilascio della autorizzazione, e del rumore, con frequenza annuale, ovvero ogni qualvolta intervengano modifiche dell'impianto o dell'attività di recupero effettuata; gli esiti del monitoraggio ambientale andranno comunicati al Servizio Ambiente della Provincia di Lecce e ad ARPA PUGLIA - DAP Lecce;
- dovranno essere previsti sistemi di bonifica delle gomme degli automezzi di trasporto, adottando altresì protocolli operativo - gestionali di pulizia dei percorsi stradali utilizzati da tali mezzi;
- i veicoli utilizzati per la movimentazione degli inerti dovranno essere dotati di apposito telone di copertura del cassone;
- relativamente alla gestione delle acque meteoriche il richiedente è tenuto al rispetto di quanto previsto dal Decreto del Commissario delegato per l'emergenza ambientale in Puglia n.282/CD/A del novembre 2003;
- alla dismissione dell'impianto il sito sarà oggetto di riqualificazione/ripristino ambientale previo accertamento di eventuali contaminazioni del suolo/sottosuolo;
- il proponente dovrà inoltre osservare le prescrizioni e condizioni contenute nel Parere di compatibilità ambientale (prot. n.319/2011-413 dello 05.01.2011) rilasciato dal Settore Urbanistica-Ambiente del Comune di Nardò, e nell'Atto di determinazione dirigenziale del Servizio Attività Estrattive della Regione Puglia n. 169 del 21.12.2010, di sospensione dell'attività estrattiva e di nulla osta all'attività di recupero nel mappale 72 del Foglio 118;

- di individuare nel Corpo di Polizia Provinciale della Provincia di Lecce l'organo competente al controllo del rispetto delle prescrizioni impartite;

- di fare salve ogni ulteriore autorizzazione, permesso, nulla-osta o quant'altro, necessaria per la realizzazione e l'esercizio dell'impianto ed in particolare l'ottenimento, ai fini della deroga ai

criteri localizzativi di impianti esistenti che recuperano rifiuti speciali non pericolosi su aree la cui destinazione urbanistica non è di tipo industriale, ma che risultano tecnicamente connessi ad impianti produttivi, dei positivi pareri del Servizio regionale Ciclo dei Rifiuti e Bonifica, condiviso con il Servizio regionale Ecologia, e di ARPA Puglia, di cui alla D.G.R. 26 luglio 2011, n. 1713;

- di comunicare il presente provvedimento alla diretta interessata ITASMAL S.r.l., con sede legale in Nardò alla Contrada Pantalei;

- di trasmettere, per opportuna conoscenza e per gli adempimenti di competenza, copia della presente Determinazione ai seguenti soggetti:
  - Comune di Nardò;
  - Corpo di Polizia Provinciale;
  - Servizio Ambiente e Polizia Provinciale - Ufficio Rifiuti;
  - Servizio Ambiente e Polizia Provinciale - Ufficio Emissioni;

- di far pubblicare il presente provvedimento per estratto sul BURP.

Il presente provvedimento non comporta spese a carico della Provincia poiché ai sensi dell'art.25, comma 3, della L.R. n.11/2001, la sua pubblicazione sul B.U.R.P. è a titolo gratuito.

Servizio Ambiente e
Polizia Provinciale
Il Dirigente
Ing. Dario Corsini

AMMINISTRAZIONE PROVINCIALE DI LECCE

Procedura di verifica assoggettabilità a V.I.A. Società I.Cos.

IL DIRIGENTE DEL SERVIZIO AMBIENTE E POLIZIA PROVINCIALE

"….. omissis …..."

DETERMINA

- di ritenere, ai sensi e per gli effetti dell'art. 20 del D.Lgs. 152/2006 e dell'art.16 della L.R. 11/2001, il progetto di impianto fotovoltaico, della potenza nominale pari a 4,998 MW, in Comune di Lecce, lungo la S.P. Lecce-Novoli, su area individuata in catasto al Foglio 191, mappali 40, 104 e 28 (proparte), ed al Foglio 190, mappale 14, con cavidotto di connessione elettrica interessante il Comune di Lequile, proposto da I.COS. S.p.A., escluso dall'applicazione delle procedure di V.I.A. in quanto la realizzazione e l'esercizio dello stesso non comportano apprezzabili effetti negativi sull'ambiente;

- la predetta esclusione resta subordinata alla condizione che il proponente ottemperi alle prescrizioni e condizioni di seguito riportate, che dovranno essere espressamente impartite, a cura dell'amministrazione competente, in sede di autorizzazione dell'impianto:
  a) per quanto riguarda le emissioni elettromagnetiche generate dalle parti d'impianto che funzionano in MT si prescrive l'utilizzo di apparecchiature l'installazione in locali chiusi (ad esempio per il trasformatore) conformi alla normativa CEI;
  b) la scelta dei corpi illuminanti per l'illuminazione esterna dovrà essere conforme con quanto previsto dalla L.R. 15/2005 perseguendo il fine di limitare l'inquinamento luminoso;
  c) al fine di evitare l'emissione di radiazioni elettromagnetiche si prescrive l'interramento di tutti i cavidotti, soprattutto quelli di collegamento tra le cabine elettriche e la rete pubblica M.T.; dovranno inoltre essere rispettati i limiti di campo E.M. previsti dal D.P.C.M. 08.07.2003 e s.m.i.;
  d) alla base della recinzione perimetrale (esistente e da realizzare) dovranno essere realizzati dei varchi, da porre a opportuna distanza l'uno dall'altro, aventi dimensione tali da permettere, oltre al deflusso delle acque meteoriche, l'eventuale passaggio della fauna terrestre (volpi, ricci, lepri, ecc.);
  e) dovranno essere preservate le strutture in pietra e i muretti a secco eventualmente pre-

senti all'interno del lotto. In particolare nella fase di realizzazione della recinzione perimetrale metallica in adiacenza alla linea ferroviaria si dovrà prevedere alla salvaguardia e al ripristino della muratura a secco presente;

f) è fatto divieto di procedere ad espianto od a eventuali interventi di potatura apicale dei cipressi presenti all'interno del lotto. L'espianto e/o il trasferimento degli esemplari di olivo presenti è consentito nel rispetto della buona pratica agricola e della L.R. 14/2007;

g) al fine della mitigazione dell'impatto visuale si dovrà provvedere alla piantumazione di barriera a verde lungo il perimetro dell'impianto, a ridosso della recinzione perimetrale, ad eccezione del tratto perimetrale in cui sono già presenti gli esemplari di cipresso. Detta barriera sarà costituita da siepe mista, di larghezza pari ad almeno 2 m e altezza finale pari ad almeno 3 m, da realizzarsi con essenze autoctone tipiche della macchia mediterranea (quali ad esempio olivastro, leccio, corbezzolo, carrubo, mirto, ecc.). In adiacenza alla muratura perimetrale dovranno essere inoltre piantumati esemplari di edera comune (hedera helix), al fine di permettere, a seguito del suo accrescimento, la copertura della recinzione perimetrale. Analoghe sistemazioni a verde, privilegiando l'impiego di esemplari arborei e arbustivi tipici della macchia mediterranea dovranno altresì interessare i bordi delle piste interne (per la realizzazione delle quali dovrà essere preferibilmente preservato il piano di campagna esistente), il perimetro delle cabine e dei fabbricati di servizio e l'intera fascia di rispetto di 30 m prevista a ridosso della linea ferroviaria (per suddetta area dovrà essere preferibilmente previsto l'utilizzo di esemplari di leccio, carrubo, ecc.);

h) onde assicurare l'attecchimento delle essenze vegetali impiantate dovranno essere previste adeguate pratiche irrigue;

i) per quanto tecnicamente possibile dovrà essere preservato lo strato di suolo (terreno vegetale) esistente;

j) le cabine dovranno avere le facciate rifinite con materiali tradizionali locali (intonaco civile in grassello di calce pitturato a colori chiari, infissi in legno o in alluminio elettrocolore color legno naturale, ecc.);

k) è fatto divieto di realizzare, entro l'area di pertinenza dell'impianto, piste, piazzali con pavimentazione di tipo impermeabile. Le viabilità interna di servizio dovrà essere realizzata esclusivamente in "macadam". Al fine di garantire la necessaria resistenza al passaggio degli eventuali mezzi, le piste potranno essere realizzate previa posa in opera di apposito geotessuto di rinforzo, da rimuoversi all'atto della dismissione dell'impianto. Nelle immediate adiacenze del cancello di ingresso, degli edifici di controllo e di magazzino e delle cabine, è consentita, per il parcheggio ed il transito dei mezzi, la realizzazione di aree pavimentate con materiali naturali (breccia, stabilizzato, sabbia, ecc.), previa interposizione di geotessuto di rinforzo;

l) al fine di assicurare un habitat compatibile per la fauna si fa divieto, in ottemperanza della L.R. n. 13 del 18.10.2010, di utilizzare diserbanti all'interno dell'impianto; ogni controllo della vegetazione sarà effettuato con mezzi meccanici;

m) al fine di evitare ogni forma di inquinamento del suolo il lavaggio dei pannelli fotovoltaici dovrà effettuarsi con sola acqua, senza l'uso di prodotti detergenti di qualunque natura;

n) i rifiuti generati in fase di cantiere dovranno essere opportunamente separati a seconda della tipologia, come previsto dal D.Lgs. 152/06 e debitamente avviati a recupero o ad impianti di smaltimento autorizzati; in particolare, laddove possibile, le terre di scavo potranno essere riutilizzate in cantiere come rinterri e le eventuali eccedenze inviate in discarica o utilizzate come sottoprodotti nel rispetto delle condizioni previste dall'art. 186 del D.lgs. 152/06; il legno degli imballaggi (cartoneria, pallets e bobine dei cavi elettrici) ed i materiali plastici (cellophane, reggette e sacchi) dovranno essere raccolti e destinati a raccolta differenziata; il materiale proveniente da demolizioni dovrà essere trattato come rifiuto speciale e destinato a discarica autorizzata;

o) ai fini di cui immediatamente sopra, presso le aree di cantiere dovranno essere presenti appositi cassoni scarrabili atti alla raccolta delle diverse tipologie di rifiuti speciali pro-

dotti; la D.L. avrà cura di indicare apposite procedure atte ad evitare l'abbandono, l'interramento o la combustione dei rifiuti;

p) per l'intera durata del cantiere dovranno adottarsi tutte le precauzioni necessarie e dovranno attivarsi tutti gli interventi atti ad assicurare la tutela dall'inquinamento del suolo, del sottosuolo e delle acque sotterranee da parte dei reflui originati, direttamente o indirettamente, dalle attività di cantiere, nel rispetto della normativa vigente;

q) le aree di sosta e manutenzione delle macchine operatrici dovranno essere impermeabilizzate (utilizzando ad esempio teloni impermeabili) e dovranno essere realizzati idonei bacini di contenimento di eventuali perdite per silos o contenitori di liquidi pericolosi o inquinanti;

r) dovranno essere previsti sistemi di bonifica delle gomme degli automezzi di trasporto; dovranno inoltre essere adottati e mantenuti in cantiere protocolli operativo-gestionali di pulizia dei percorsi stradali utilizzati da tali mezzi;

s) i veicoli utilizzati per la movimentazione degli inerti dovranno essere dotati di apposito sistema di copertura del carico durante la fase di trasporto;

t) si dovranno prevedere, dotandosi di opportuni serbatoi ai fini dell'approvvigionamento idrico, periodiche bagnature delle aree di cantiere e degli eventuali stoccaggi di materiali inerti polverulenti per evitare il sollevamento di polveri;

u) le aree di cantiere devono essere recintate con recinzioni antipolvere di opportuna altezza in grado di limitare all'interno del cantiere le aree di sedimentazione delle polveri e di trattenere, almeno parzialmente, le polveri aerodisperse;

v) i trasformatori dovranno essere collocati su aree a pavimentazione impermeabile, all'interno di adeguati bacini per il contenimento delle perdite accidentali di oli di raffreddamento;

w) il rinterro degli scavi per la posa del cavidotti di connessione elettrica dovrà essere effettuato a perfetta regola d'arte. In particolare, per le tratte che sviluppano in corrispondenza della viabilità pubblica, si fa obbligo di ripristino della pavimentazione stradale e di procedere a tempestivi interventi per il ripristino delle deformazioni indotte da assestamento del materiale di rinterro;

x) le attività di scavo, con particolare riferimento alla posa del cavidotto in corrispondenza del sito archeologico di Antica Rudiae, dovranno essere effettuate sotto la supervisione di professionista archeologo, che al termine dei lavori dovrà redigere apposita relazione finale con allegata documentazione fotografica a descrizione dei lavori effettuati;

y) in fase di "decommissioning" le varie parti dell'impianto (pannelli fotovoltaici e loro supporti, platee e cordoli in cemento armato di ancoraggio, cavidotti, cabina di trasformazione ed altri materiali elettrici) dovranno essere separate in base alla composizione merceologica, in modo da poter avviare a riciclo il maggior quantitativo possibile dei singoli componenti, quali alluminio e silicio, presso soggetti che si occupano di riciclaggio e produzione di tali elementi; i rifiuti non recuperabili dovranno essere inviati in discarica autorizzata;

z) a lavori ultimati dovrà essere redatta e trasmessa al competente Comune di Lecce perizia asseverata a firma di tecnico abilitato che attesti l'osservanza delle prescrizioni impartite e l'avvenuta realizzazione delle opere, in particolare di mitigazione, disposte in sede di autorizzazione dell'impianto;

aa) alla messa in esercizio sarà apposto, all'ingresso dell'impianto, cartello indicante: a) titoli autorizzativi dell'impianto; b) ragione sociale del soggetto cui è affidata la gestione l'impianto; c) nominativo del responsabile della gestione;

- di fare salve le prescrizioni e condizioni contenute nell'Atto di Determinazione Dirigenziale n. 61 del 09.06.2011 del Comune di Lecce, nonché ogni ulteriore autorizzazione, permesso, nulla-osta o quant'altro, necessaria per la realizzazione e l'esercizio dell'impianto;

- di fissare, ai sensi dell'art. 16, c.7, L.R. n.11/2001, in anni tre l'efficacia temporale della presente pronuncia di esclusione dalla valutazione di impatto ambientale;

- di individuare nel Corpo di Polizia Provinciale della Provincia di Lecce la struttura competente al controllo dell'adeguamento del progetto alle prescrizioni date; a tal fine si fa obbligo di comunicare al predetto Corpo la data di inizio dei lavori a seguito dell'ottenimento dell'Autorizzazione Unica alla realizzazione dell'impianto;

- di comunicare il presente provvedimento alla subentrata società SOLO SOLE S.r.l., corrente in Lecce alla Via dell'Abbate n.37;

- di trasmettere, per opportuna conoscenza e per gli adempimenti di rispettiva competenza, copia della presente Determinazione ai seguenti soggetti:
  - Comune di Lecce;
  - Comune di Lequile;
  - Provincia di Lecce - Corpo di Polizia Provinciale;
  - Regione Puglia - Settore Industria ed Industria Energetica, Corso Sonnino, 177 - Bari;

- di far pubblicare il presente provvedimento per estratto sul BURP.

Il presente provvedimento non comporta spese a carico della Provincia poiché ai sensi dell'art.25, comma 3, della L.R. n.11/2001, la sua pubblicazione sul BURP è a titolo gratuito.

Servizio Ambiente e
Polizia Provinciale
Il Dirigente
Ing Dario Corsini

AMMINISTRAZIONE PROVINCIALE DI LECCE

Procedura di verifica assoggettabilità a V.I.A. Società Guida.

IL DIRIGENTE DEL SERVIZIO AMBIENTE E POLIZIA PROVINCIALE

"….. omissis …..."

DETERMINA

- di ritenere, ai sensi e per gli effetti dell'art.20 del D.Lgs. 152/2006 e dell'art.16 della L.R. 11/2001, il "*Progetto di un impianto di recupero, selezione e messa in riserva di rifiuti e materiali inerti provenienti da attività di costruzione, demolizione e scavi da realizzarsi in zona P.I.P.*" del Comune di Calimera (Foglio 9, mappale 548), proposto dalla ditta individuale Guida Stefano, escluso dall'applicazione delle procedure di V.I.A. in quanto la realizzazione e l'esercizio dello stesso non comportano apprezzabili effetti negativi sull'ambiente;

- la predetta esclusione resta subordinata alla condizione che il Proponente ottemperi alle prescrizioni e condizioni di seguito riportate:
  - le tipologie CER dei rifiuti ammissibili, le quantità massime recuperabili e le operazioni di recupero, che saranno effettuate in regime "semplificato" (artt. 214-216 del D.Lgs. n. 152/06), riguarderanno, con riferimento all'Allegato 1 - Suballegato 1 al D.M. 5 febbraio 1998:

Tipologia	Codice rifiuto	Descrizione	Quantità annua (t)	Operazioni di recupero
7.1	[170107] [170904] [101311] [170101] [170102] [170203] [101311]	Rifiuti costituiti da laterizi, intonaci e conglomerati di cemento armato e non, comprese le traverse e traversoni ferroviari e i pali in calcestruzzo armato provenienti da linee ferroviarie, telematiche ed elettriche e frammenti di rivestimenti stradali	30.000	R5, R13
7.2	[010399]	Rifiuti di rocce di cave autorizzate	333,33	R5, R13
7.3	[101201] [101206] [101299]	Sfridi e scarti di prodotti ceramici crudi smaltati e cotti	333,33	R5, R13
7.4	[101203] [101206] [101299]	Sfridi di laterizio	666,67	R5, R13
7.5	[101099] [101299]	Sabbie silicee e rifiuti di fusione refrattari	666,67	R5, R13
7.6	[170302] [200301]	Conglomerato bituminoso, frammenti di piattelli per il tiro a volo	333,33	R5, R13
7.10	[120101] [120102] [120103] [120104]	Sabbie abrasive di scarto	666,67	R5, R13
7.12	[101206] [101299] [200301] [101399]	Calchi in gesso esausti	333,33	R5, R13
7.13	[101399]	Sfridi di produzione	333,33	R5, R13
7.17	[0100102] [020499] [020799] [020402] [020701]	Pietrisco di vagliatura	666,67	R5, R13
7.23	[020203] [020102]	Conchiglie	333,33	R5, R13

- la massima capacità annua di recupero rifiuti dell'impianto non eccederà la quantità di 35.000 tonnellate;
- per le operazioni di messa in riserva dovranno essere rispettate le specifiche tecniche previste all'art.6 del D.M. 5.02.1998 e successive modifiche;
- la gestione dei rifiuti all'interno dell'impianto dovrà essere effettuata nel rispetto di quanto previsto alla Parte IV del D.Lgs. 152/06;
- le materie prime seconde ottenute a valle delle operazioni di recupero dovranno rispondere alle specifiche tecniche indicate nel D.M. 5 febbraio 1998. Il Proponente è tenuto ad effettuare apposito test di cessione, con frequenza almeno semestrale, sui prodotti ottenuti;
- le aree di stoccaggio dei rifiuti dovranno essere distinte da quelle utilizzate per lo stoccaggio dei prodotti ottenuti;
- sarà individuato un settore di conferimento, differenziato da quello di messa in riserva, dotato di superficie pavimentata e di sistemi di raccolta dei reflui accidentalmente rilasciati dagli automezzi. La superficie dedicata al conferimento dovrà avere dimensioni tali da consentire un'agevole movimentazione dei mezzi d'opera e degli automezzi in ingresso ed in uscita;
- i cumuli dei rifiuti, e dei materiali da questi ottenuti, a granulometria sottile, maggiormente sensibili all'azione del vento, dovranno essere protetti in condizioni di tempo asciutto con appositi sistemi di copertura mobile;
- lo stoccaggio dei rifiuti dovrà assicurare ampli margini di sicurezza nei riguardi di possibili rischi di deterioramento/contaminazione del suolo. A tal fine le operazioni di messa in riserva (R13) e di riciclo/recupero di altre sostanze inorganiche (R5) saranno realizzate su basamenti pavimentati, che garantiscano la separazione e l'isolamento dei rifiuti dal suolo sottostante. Si dovrà provvedere ad una periodica manutenzione delle pavimentazioni al fine di preservarne la continuità e quindi l'isolamento idraulico del sottosuolo;
- le diverse aree funzionali (settore di conferimento, settore di messa in riserva, settore di stoccaggio del prodotto lavorato) dovranno essere identificate da apposita cartellonistica;

- per l'approvvigionamento idrico dell'impianto dovrà ricorrersi a soluzione alternativa rispetto all'emungimento dalla falda carsica "di fondo", stanti le misure di tutela e di salvaguardia della risorse idriche sotterranee vigenti. A tal proposito potrà essere utilmente valutato il riutilizzo, previo trattamento, delle acque meteoriche di dilavamento rivenienti dalle aree a pavimentazione impermeabile insistenti nel lotto;
- all'atto della comunicazione finalizzata all'iscrizione nel Registro Provinciale Utilizzatori Rifiuti il Proponente produrrà:
  a) autorizzazione alle emissioni in atmosfera per l'attività di recupero rifiuti effettuata;
  b) planimetria, in scala adeguata, di individuazione delle distinte aree funzionali di conferimento, messa in riserva, stoccaggio del prodotto lavorato;
  c) computo della capacità istantanea di stoccaggio delle aree destinate alla messa in riserva dei rifiuti ed al deposito delle materie seconde;
  d) schede riassuntive di recupero con indicazione dei codici CER dei rifiuti da trattare per ogni singola tipologia di trattamento, delle operazioni di recupero e dei prodotti ottenuti con la specifica attività di recupero effettuata, nonché delle specifiche tecniche dei macchinari utilizzati, e dell'unità di frantumazione in particolare per la quale dovrà specificatamente essere indicata la capacità di lavorazione oraria e l'idoneità al trattamento dei rifiuti previsti;
  e) documentazione attestante il rispetto della normativa sulla gestione delle acque meteoriche ai sensi di quanto previsto dal Decreto del Commissario delegato per l'emergenza ambientale in Puglia n.282/CD/A del novembre 2003;
- la barriera a verde perimetrale, da realizzare ed eventualmente integrare con alberi di alto fusto sempreverdi ed a veloce accrescimento (eucalipti, cipressi, ecc.), dovrà essere oggetto di assidue cure colturali, che comprendano la sostituzione degli eventuali esemplari non attecchiti;
- la scelta dei corpi illuminanti per l'illuminazione esterna dovrà essere conforme con quanto previsto dalla L.R. 15/2005 perseguendo il fine di limitare l'inquinamento luminoso e il fabbisogno energetico dell'impianto;
- si dovrà provvedere al monitoraggio delle emissioni di polveri, con la frequenza stabilita dalla autorità competente al rilascio della autorizzazione, e del rumore, con frequenza annuale, ovvero ogni qualvolta intervengano modifiche dell'impianto o dell'attività di recupero effettuata; gli esiti del monitoraggio ambientale andranno comunicati al Servizio Ambiente della Provincia di Lecce e ad ARPA PUGLIA - DAP Lecce;
- dovranno essere previsti sistemi di bonifica delle gomme degli automezzi di trasporto, adottando altresì protocolli operativo - gestionali di pulizia dei percorsi stradali utilizzati da tali mezzi;
- i veicoli utilizzati per la movimentazione degli inerti dovranno essere dotati di apposito telone di copertura del cassone;
- alla dismissione dell'impianto il sito sarà oggetto di riqualificazione/ripristino ambientale previo accertamento di eventuali contaminazioni del suolo/sottosuolo;

- di individuare nel Corpo di Polizia Provinciale della Provincia di Lecce l'organo competente al controllo del rispetto delle prescrizioni impartite;

- di fare salve ogni ulteriore autorizzazione, permesso, nulla-osta o quant'altro, necessaria per la realizzazione e l'esercizio dell'impianto;

- di comunicare il presente provvedimento alla diretta interessata, ditta individuale Guida Stefano, con sede legale in Copertino, alla Via Granito di Belmonte n. 48;

- di trasmettere, per opportuna conoscenza e per gli adempimenti di competenza, copia del provvedimento ai seguenti soggetti:
  - Comune di Calimera;
  - Corpo di Polizia Provinciale;
  - Servizio Ambiente e Polizia Provinciale - Ufficio Rifiuti;
  - Servizio Ambiente e Polizia Provinciale - Ufficio Emissioni;

- di far pubblicare il presente provvedimento per estratto sul BURP.

Il presente provvedimento non comporta spese a carico della Provincia poiché ai sensi dell'art.25, comma 3, della L.R. n.11/2001, la sua pubblicazione sul B.U.R.P. è a titolo gratuito.

Servizio Ambiente e
Polizia Provinciale
Il Dirigente
Ing. Dario Corsini

COMUNE DI SANTA CESAREA TERME

Procedura di verifica assoggettabilità a V.I.A.

RICHIAMATI
- la Deliberazione di G.C. n° 185 del 25.11.2010 con la quale si dà mandato al Responsabile del 4° Settore per gli adempimenti necessari all'espletamento della procedura di VIA, compreso il conferimento dell'incarico a professionista esterno, finalizzata al conseguimento dell'autorizzazione all'ampliamento e rimodellamento della cava di calcare in località "Casalicchio" ai sensi della L.R. n. 37 del 22 maggio 1985, su terreno ricadente nel territorio di Santa Cesarea nel NCT al Foglio 18 particelle: 4 (parte), 6 (parte), 157 (parte), 192 (parte), 193 (parte), 194 (parte), 195 (parte), 196 (parte), 197 (parte), 200 (parte), 210 (parte), 211 (parte), 212, 236 (parte), 240 (parte), 398, 399, 415, 416 (parte), 421 (parte), 422 (parte), di proprietà LONGO cava s.a.s. & C.;
- la Determinazione n° 7/127 del 04.05.2011 con la quale si conferiva incarico all'ingegnere Veronica Bergamo iscritta all'Albo degli Ingegneri della Provincia di Lecce al n° 3192 con C.F. BRG VNC 77A52E506M e P. Iva 04374860759 e residente in Calimera alla via San Giuseppe per la redazione di relazione istruttoria alla procedura di VIA necessaria al conseguimento dell'autorizzazione all'ampliamento e rimodellamento della cava di calcare in località "Casalicchio" ai sensi della L.R. n.37 del 22 Maggio 1985 di che trattasi, con spese a totale carico della Ditta proponente;

VISTA la nota pervenuta in data 06.10.2011 al n° di prot. 6644 di trasmissione della Relazione Tecnica Istruttoria della procedura di S.I.A. a firma del suddetto professionista incaricato, allegata alla presente come parte integrante;

VISTO il proprio parere di conformità urbanistica sul S.I.A. del 18.10.2011, da ritenersi parte integrante e sostanziale del presente atto, visti ed esaminati gli elaborati di progetto e la documentazione istruttoria tutta;

VISTO altresì la comunicazione prevenuta in data 25.11.2011 al n° prot. 7670 con la quale è stata trasmessa la Visura ordinaria della LONGOCAVA di Longo Giuseppe Cosimo e Luca & S.A.S.;

VISTI
- La legge regionale n. 11/2001
- Il Decreto di conferimento delle funzioni dirigenziali;
- Il D.lgs n° 267/00 e ss.mm.ii.

DETERMINA

Quanto in premessa
1. ai sensi della L.R. n° 11/01, in conformità con quanto rilevato e stabilito nella Relazione Tecnica Istruttoria dell'ing. Veronica BERGAMO di cui in premessa, per tutte le considerazioni e motivazioni nella stessa esposte, che qui si intendono integralmente riportate e trascritte, ed in riferimento a quanto contenuto nel S.I.A., di esprimere parere favorevole circa la compatibilità ambientale dell'intervento di che trattasi, proposto dalla LONGOCAVA di Longo Giuseppe Cosimo e Luca & S.A.S. con sede in Poggiardo (Le) alla via XXIV Maggio 93 P. Iva 002337220751, riguardante l'ampliamento e rimodellamento della cava di calcare in località "Casalicchio" in agro di Santa Cesarea Terme distinto in catasto al Foglio 18 particelle: 4 (parte), 6 (parte), 157 (parte), 192 (parte), 193 (parte), 194 (parte), 195 (parte), 196 (parte), 197 (parte), 200 (parte), 210 (parte), 211 (parte), 212, 236 (parte), 240 (parte), 398, 399, 415, 416 (parte), 421 (parte), 422 (parte), come da progetto e come in premesso identificato;

2. DI DARE ATTO che il parere espresso con il presente provvedimento non sostituisce e non esonera il soggetto proponente dall'acquisizione di ogni altro parere e/o autorizzazione previste per legge;

3. DI DISPORRE che il presente provvedimento sia notificato la Settore Attività Estrattive Regionale, alla ditta interessata, alla Provincia di Lecce, pubblicato sul BURP a cura della ditta proponente, all'Albo Pretorio del Comune - pubblicato per estratto, a cura della ditta proponente, su quotidiano nazionale e su un quotidiano locale diffuso nel territorio interessato, ai sensi dell'art. 13, comma 3, della L.R. n° 11/01.

Il Responsabile del 4° Settore
Arch. Francesca Pisanò

SOCIETA' F.LLI PANARESE

Avviso di deposito verifica assoggettabilità a V.I.A.

PREMESSO
- Che la ditta F.lli Panarese s.n.c. con sede in Veglie alla via Scipione Ammirato 5 ha presentato istanza di procedura a verifica di assoggettabilità a V.I.A. alla Provincia di Lecce Settore Territorio e Ambiente - Ufficio V.I.A. e A.I.A e al Comune di Lecce, ai sensi del D.Lgs n.152/2006, così come modificato dal D.Lgs. n. 4/2008 e dal D.Lgs n. 128/2010;
- Che l'opera in oggetto consiste nella realizzazione di un impianto per la messa in riserva (R13) e il riciclo/recupero (R5) di rifiuti inerti non pericolosi provenienti da demolizioni, costruzioni e scavi;
- Che l'impianto sarà realizzato nel Comune di Veglie, località Troali, particella 176 (parte) e 360 (parte)del Foglio 10

RENDE NOTO

che il progetto dell'opera e lo studio preliminare ambientale sono depositati per la pubblica consultazione presso
- La Provincia di Lecce - Settore Territorio e Ambiente - Ufficio V.I.A. e A.I.A;
- Il Comune di Veglie.

Ai sensi dell'art. 20 del D.Lgs n. 152/2006 e s.m.i. chiunque abbia interesse può presentare in forma scritta osservazioni sull'opera in questione, indirizzandoli all'Ufficio della Provincia di Lecce sopra indicato entro 45 (quarantacinque) giorni dalla data del presente annuncio.

Il Legale Rappresentante
Sig. Giuseppe Panarese

SOCIETA' SEMERARO

Procedura di verifica assoggettabilità a V.I.A.

La Semeraro s.r.l. con sede legale in via Archimede 4 - 72012 Carovigno Br, **rende noto** che in data 17/01/2012 (prot. N.3969) ha depositato presso la Provincia di Brindisi - Servizio ecologia e in data 12/01/2012 (pret. N. 689) presso il comune di Carovigno Br- per l'avvio della procedura per l'assoggettabilità a Valutazione di Impatto Ambientale e della Valutazione di Incidenza Ambientale, ai sensi del D.Lgs n. 152/06, della L.R. 11/2001 e DGR n. 304/06 e ss.mm.ii., relativamente al progetto per l'Ampliamento di una Struttura Turistico Alberghiera "Resort Torre Guaceto", nel Comune di Carovigno località Bufalaria.

La documentazione relativa all'istanza di assoggettabilità a V.I.A. è disponibile presso la Provincia di Brindisi-Servizio Ecologia, Piazza Santa Teresa-Brindisi.

Chiunque sia interessato può prendere visione degli elaborati e presentare le proprie osservazioni nei modi previsti dalla legge regionale.

Carovigno li, 17/01/2011

Amm.tore U.
Dott. Mario Semeraro

SOCIETA' VODAFONE OMNITEL

Piano di installazione. Integrazioni.

Art. 9 Legge regionale Puglia n. 5 dell'8/3/2002 comma 2: Vodafone Omnitel n.v.

COMUNICA

le seguenti integrazioni al piano di installazione presentato al 31.03.2011: cod. BA1987-Altamura loc. Ciccio Cane - Altamura (BA); cod. BA894-Andria Ipercoop - Andria (BA); cod. BA1541 - Castello Federico II - Andria (BA); cod. BA857 - Bari Via Ascianghi - Bari (BA): cod. BA853 - Loseto A14 - Bari (BA); cod. BA848 - S. Spirito via Sette Frati - Barletta (BA); cod. BA2006 - Canosa stadio - Canosa di Puglia (BA); cod. BA5206 - Castellana Zingarello - Castellana Grotte (BA); cod. BA5207 - Canale di Pirro - Castellana Grotte (BA); cod. BA3257 - Conversano Telenorba - Conversano (BA); cod. BAA885 - Conversano via Delmonte - Conversano (BA); cod. BA1565 - Gioia del Colle stadio - Gioia del Colle (BA); cod. BA2009 - sp 39 Poggiorsini - Gravina - Gravina in Puglia (BA); cod. BA1507 - Molfetta nuova 167 - Molfetta (BA); cod. BA5149 - Molfetta outlet - Molfetta (BA); cod. BA5219 - Calendano - Ruvo di Puglia (BA); cod. BA1742 - SS 378 km. 26 ssi - Ruvo di Puglia (BA); cod. BR483 - Brindisi s. Elia ovest ssi - Brindisi (BR), cod. BR813 - Brindisi Costa Morena - Brindisi (BR); cod. BR1125 - Torre Canne ssi - Fasano (BR); cod. BR1496 - Mesagne est - Mesagne (BR); cod. BR1498 - Oria nord - Oria (BR); cod. BR339 - Ostuni 2 - Ostuni (BR); cod. BR6258 - Ostuni marina - Ostuni (BR); cod. BR6039 - Ostuni contrada Pascarosa - Ostuni (BR); cod. FG5374 - Apricena via Quasimodo - Apricena (FG); cod. FG292 - Apricena saps - Apricena (FG); cod. FG416 - Cerignola Pescariello - Cerignola (FG); cod. FG5451 - Margherita di Savoia ssi - Margherita di Savoia (FG); cod. FG2183 - Macchia ssi - Monte Santangelo (FG); cod. FG1558 - San Severo via Schiavetta - San Severo (FG); cod. FG5375 - Stornara campo sportivo - Stornara (FG); cod. FG1992 - Capo Vieste - Vieste (FG); cod. LE1545 - Arnesano - Arnesano (LE); cod. LE433 - Casarano nord - Casarano (LE); cod. LE1949 - Castro nord - Castro (LE); cod. LE6110 - Cavallino sud - Cavallino (LE); cod. LE1556 - Novaglie 2 - Gagliano del Capo (LE); cod. LE364 - Galatina sud - Galatina (LE); cod. LE 1642 - Conca Specchiulla - Otranto (LE); cod. LE1594 - Villaggio Turistico Alimini - Otranto (LE); cod. LE1605 - Punto Sprosciutto - Porto Cesareo (LE); cod. LE1555 - Torre Pali 2 - Salve (LE); cod. LE1607 - Vitagliano - Santa Cesarea Terme (LE); cod. LE1608 - Villaggio Paradiso - Santa Cesarea Terme (LE); cod. LE1544 - Torre Mozza - Ugento (LE); cod. LE400 - Torre San Giovanni 2 - Ugento (LE); cod. TA1554 - Mottola A14 - Mottola (TA); cod. TA1998 - Taranto Buffoluto - Taranto (TA).

Vodafone Omnitel n.v. comunica, inoltre, le seguenti integrazioni al piano di modifica presentato al 31.03.2011: cod. BA5204 - Polignano - Polignano a mare (BA).

STUDIO LEGALE ARENA

Tribunale di Foggia - Ricorso per usucapione speciale.

RICORSO ex art. 1159 bis e L. 10.05.1976 n. 364

Il Sig. Nasuti Nicola, nato a Monte S. Angelo (FG) il 22.05.1973 e ivi residente alla Via Estramurale n. 35/H (C.F. NST NCL 73E22 F631K), rappresentato e difeso dall'Avv. Michele Arena, per mandato a margine del presente atto con elezione di domicilio presso il suo studio in Manfredonia al Corso Manfredi n. 163,

PREMESSO

che l'istante ha da sempre posseduto in modo pacifico, pubblico e continuato e senza contestazione dapprima con il padre Nasuti Giuseppe (nato a Monte S. Angelo il 24.04.1932) e, poi, autonomamente, i seguenti appezzamenti di terreno: fondo rustico sito in agro di Vieste, esteso per ha 3.91.50, in catasto alla particella n. 9, foglio 45, incolta produzione di classe 1, il cui intestatario catastale

risulta essere il Sig. Parato Antonino nato a Torino il 21.04.1902 (C.F.: PRT NNN 02D21 L219A), come da estratto catastale che si allega; fondo rustico sito in agro di Vieste, esteso per ha 6.46.82, in catasto alla particella n. 12, foglio 45, pascolo cespugli di classe U, il cui intestatario catastale risulta essere il Sig. Parato Antonino nato a Torino il 21.04.1902 (C.F.: PRT NNN 02D21 L219A), come da estratto catastale che si allega; fondo rustico sito in agro di Vieste, esteso per ha 103.87.86, in catasto alla particella n. 14, foglio 45, bosco ceduo di classe 2, il cui intestatario catastale risulta essere il Sig. Parato Antonino, nato a Torino il 21.04.1902 (C.F.: PRT NNN 02D21 L219A), come da estratto catastale che si allega; fondo rustico sito in agro di Vieste, esteso per ha 3.20.00, in catasto alle particelle n. 24 e 26, foglio 45, uliveto di classe 4, il cui intestatario catastale risulta essere il Sig. Parato Antonino, nato a Torino il 21.04.1902 (C.F.: PRT NNN 02D21 L219A), come da estratto catastale che si allega; fondo rustico sito in agro di Vieste distinto al foglio 42 particella 27-31 il cui intestatario catastale risulta essere il Sig. Parato Antonino, nato a Torino il 21.04.1902 (C.F.: PRT NNN 02D21 L219A), come da estratto catastale che si allega;

che il ricorrente ha posseduto i predetti fondi, come detto, per oltre vent'anni, in modo pacifico ed esclusivo da vero ed assoluto padrone liberamente e pubblicamente e con animo "rem sibi habendi", lavorando i terreni e gli alberi, facendo propri i frutti della terra e pascolando le greggi.

Pertanto, il sottoscritto Nasuti Nicola così come rappresentato e difeso,

CHIEDE

che gli venga riconosciuto il titolo di proprietà sul terreno di cui in premessa con ogni consequenziale statuizione.

Deposita:
- atto di notorietà
- visure catastali relative ai terreni oggetto di usucapione
- certificato dell'Agenzia del Territorio-Ufficio di Pubblicità Immobiliare di Foggia da cui si evince la inesistenza di trascrizioni di domande atte a rivendicare la proprietà del bene oggetto di domanda.

Manfredonia,lì

Si dichiara che il valore della pratica cause è di € 5.000,00 e pertanto il c.u. è di € 97,00

Avv. Michele Arena

PERVENUTO - DEPOSITATO IN CANCELLERIA
addì 19 MAR 2011
IL CANCELLIERE

e-mail: arena.berardino@tiscalinet.it • Cod. Fisc. RNABRD38E01F059M • Partita IVA 00282920719
e-mail: miche.arena@tiscali.it • Cod. Fisc. RNAMHL78S29C514R • Partita IVA 03528140712

N. 247/2011 R.G.

TRIBUNALE DI FOGGIA

Sezione Distaccata di Manfredonia

Il Giudice

Letto il ricorso che precede ed esaminata la documentazione prodotta;

ritenuta la propria competenza;

DISPONE

Che copia della richiesta sia affissa per 90 giorni all'albo del Comune di Vieste ed all'albo di questo Tribunale, con espresso avvertimento che chiunque vi abbia interesse potrà proporre opposizione nel termine di 90 giorni dalla scadenza della data affissione.

Dispone che copia della richiesta sia altresì pubblicata per una sola volta nel Bollettino Ufficiale della Regione Puglia non oltre 15 giorni dalla data dell'avvenuta affissione.

Riserva ogni altro provvedimento dopo la scadenza del termine sopra indicato;

DISPONE

Che copia del ricorso e pedissequo decreto sia notificata a coloro che risultano intestatari dei terreni nei registri immobiliari e agli altri soggetti indicati all'art. 3, comma 2, L. 346/1976 ove esistenti, avvertendo gli stessi che può essere proposta opposizione entro 90 giorni dalla notifica.

Si comunichi agli interessati.

Manfredonia, 15 giugno 2011.

IL FUNZIONARIO GIUDIZIARIO
Francesco Ciccone

Il Giudice
Dott.ssa Floriana Dibenedetto

TRIBUNALE ORDINARIO DI FOGGIA
SEZIONE DISTACCATA DI MANFREDONIA
15 GIU. 2011
V° depositato in Cancelleria oggi
IL FUNZIONARIO GIUDIZIARIO
Francesco Ciccone

È Copia conforme all'originale per uso affissione
Manfredonia li 05 LUG. 2011
IL FUNZIONARIO GIUDIZIARIO
Rag. Angela M. Paluzzi

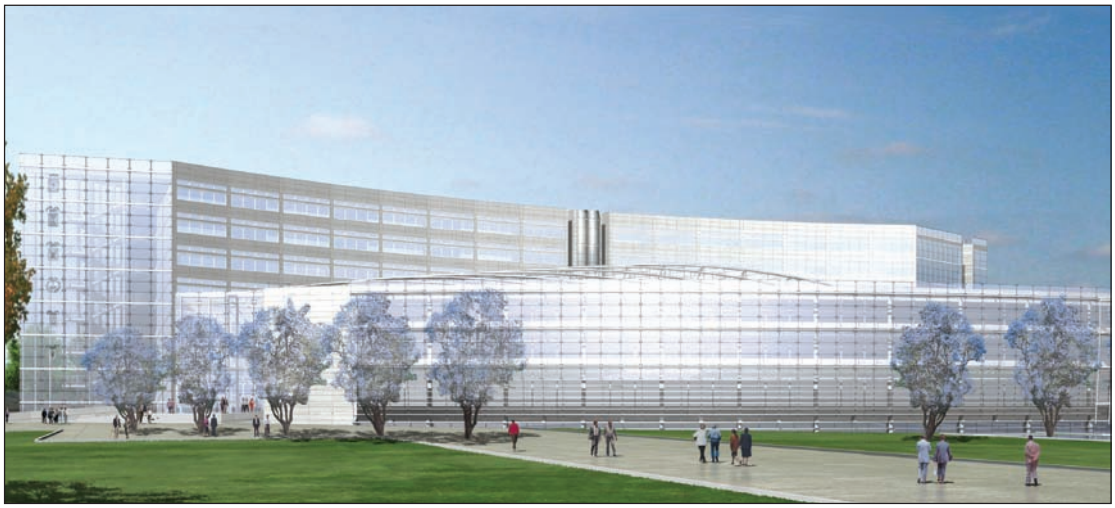

Progetto nuova sede Consiglio Regionale

BOLLETTINO UFFICIALE

DELLA REGIONE PUGLIA

Direzione e Redazione: Lungomare Nazario Sauro, 33 - 70121 Bari
Tel. 0805406317 - 6372 / fax 0805406379
Abbonamenti: 0805406376
Sito internet: http://www.regione.puglia.it
e-mail: burp@regione.puglia.it

Direttore Responsabile **Dott. Antonio Dell'Era**

Autorizzazione Tribunale di Bari N. 474 dell'8-6-1974
S.T.E.S. s.r.l. - 85100 Potenza