REPUBBLICA ITALIANA

BOLLETTINO UFFICIALE

DELLA REGIONE PUGLIA

Poste Italiane S.p.A. - Spedizione in Abbonamento Postale - 70% - DCB S1/PZ

Anno XLIII | BARI, 12 LUGLIO 2012 | N. **102**

Sede Presidenza Giunta Regionale

Corte Costituzionale
Atti regionali
Atti e comunicazioni degli Enti Locali

Appalti - Bandi
Concorsi
Avvisi

Il Bollettino Ufficiale della Regione Puglia si pubblica con frequenza infrasettimanale ed è diviso in due parti.

Nella parte I sono pubblicati:

a) sentenze ed ordinanze della Corte Costituzionale riguardanti leggi della Regione Puglia;
b) ricorsi e sentenze di Organi giurisdizionali che prevedono un coinvolgimento della Regione Puglia;
c) leggi e regolamenti regionali;
d) deliberazioni del Consiglio Regionale riguardanti la convalida degli eletti;
e) atti e circolari aventi rilevanza esterna;
f) comunicati ufficiali emanati dal Presidente della Regione e dal Presidente del Consiglio Regionale;
g) atti relativi all'elezione dell'Ufficio di Presidenza dell'Assemblea, della Giunta regionale, delle Commissioni permanenti e loro eventuali dimissioni;
h) deliberazioni, atti e provvedimenti generali attuativi delle direttive ed applicativi dei regolamenti della Comunità Europea;
i) disegni di legge ai sensi dell'art. 8 della L.R. n. 19/97;
j) lo Statuto regionale e le sue modificazioni;
k) richieste di referendum con relativi risultati;
l) piano di sviluppo regionale con aggiornamenti o modifiche.

Nella parte II sono pubblicati:

a) decreti ed ordinanze del Presidente della Giunta regionale;
b) deliberazioni della Giunta regionale;
c) determinazioni dirigenziali;
d) decreti ed ordinanze del Presidente della Giunta regionale in veste di Commissario delegato;
e) atti del Difensore Civico regionale come previsto da norme regionali o su disposizioni del Presidente o della Giunta;
f) atti degli Enti Locali;
g) deliberazioni del Consiglio Regionale;
h) statuti di enti locali;
i) concorsi;
j) avvisi di gara;
k) annunci legali;
l) avvisi;
m) rettifiche;
n) atti di organi non regionali, di altri enti o amministrazioni, aventi particolare rilievo e la cui pubblicazione non è prescritta.

INSERZIONI

Gli atti da pubblicare devono essere inviati almeno 3 giorni prima della scadenza del termine utile per la pubblicazione alla Direzione del Bollettino Ufficiale - Lungomare N. Sauro, 33 - 70121 Bari.

Il testo originale su carta da bollo da € 14,62 salvo esenzioni di legge, deve essere corredato da 1 copia in carta uso bollo, dall'attestazione del versamento della tassa di pubblicazione prevista e da 1 copia in formato elettronico firmata con procedura digitale.

Gli avvisi da pubblicare ai sensi della L.R. n. 11/2001 sono gratuiti.

L'importo della tassa di pubblicazione è di € 185,93 comprensivo di IVA, per ogni inserzione il cui contenuto non sia superiore, nel testo, a quattro cartelle dattiloscritte pari a 100 righe per 60 battute (o frazione) e di € 13,63 comprensivo di IVA, per ogni ulteriore cartella dattiloscritta di 25 righi per 50 battute (o frazione).

Il versamento deve essere effettuato sul c/c/p n. **60225323** intestato a **Regione Puglia - Tasse, Tributi e Proventi regionali - Codice 3119.**

Non si darà corso alla pubblicazione senza la predetta documentazione.

ABBONAMENTI

L'abbonamento, esclusivamente annuo, è di € 134,28 da versare su c/c/p n. **60225323** intestato a **Regione Puglia - Tasse, Tributi e Proventi regionali - Codice 3119.**

I versamenti effettuati entro il 15° giorno di ogni mese avranno validità dal 1° giorno del mese successivo, mentre i versamenti effettuati dopo il 15° giorno e comunque entro il 3° giorno di ogni mese avranno validità dal 15° giorno del mese successivo.

Costo singola copia € 1,34.

Il Bollettino Ufficiale è in vendita presso:

Libreria Piazzo - Piazza Vittoria, 4 - Brindisi;

Libreria Patierno Antonio - Via Dante, 21 - Foggia;

Libreria Casa del Libro - Mandese R. - Viale Liguria, 80 - Taranto.

SOMMARIO

"Avviso per i redattori e per gli Enti:

Il Bollettino Ufficiale della Regione Puglia si attiene alle regole della Legge 150/2000 per la semplificazione del linguaggio e per la facilitazione dell'accesso dei cittadini alla comprensione degli atti della Pubblica Amministrazione. Tutti i redattori e gli Enti inserzionisti sono tenuti ad evitare sigle, acronimi, abbreviazioni, almeno nei titoli di testa dei provvedimenti".

PARTE PRIMA

Corte Costituzionale

ORDINANZA 26 settembre 2011, n. 136
Ricorso Consorzio Bonifica Terre d'Apulia c/ Impresa Lalli.
Pag. 24051

PARTE SECONDA

Atti regionali

DECRETO DEL PRESIDENTE DELLA GIUNTA REGIONALE 12 luglio 2012, n. 587
Delega all'Assessore Lorenzo Nicastro all'emanazione di ordinanza ed all'adozione degli atti presupposti, conseguenti e connessi a detta ordinanza, per la prosecuzione del servizio di gestione dei rifiuti nel Comune di Foggia.
Pag. 24058

DETERMINAZIONE DEL DIRETTORE AREA POLITICHE PER LA PROMOZIONE DELLA SALUTE, DELLE PERSONE E DELLE PARI OPPORTUNITA' 4 luglio 2012, n. 6
"Avviso pubblico di selezione per titoli e colloquio per n. 1 incarico di collaborazione coordinata e continuativa per l'espletamento di attività di comunicazione sociale a supporto dell'Osservatorio Regionale del Volontariato presso il Servizio Politiche di Benessere Sociale e Pari Opportunità - Ufficio Governance e Terzo Settore" di cui all'A.D. n. 120 del 09/02/2012 del Servizio Personale ed Organizzazione. Nomina Commissione di valutazione ai sensi dell'art. 6 del Regolamento regionale n. 11/2011.
Pag. 24059

DETERMINAZIONE DEL DIRIGENTE SERVIZIO ACCREDITAMENTO E PROGRAMMAZIONE SANITARIA 5 luglio 2012, n. 201
Studio Medico Odontoiatrico Dott. D'Elia & C. s.a.s., sito in Viale Kennedy n. 50 - Bari. Revoca dell'accreditamento, rilasciato con D.D. n. 440 del 17/12/2007, a seguito di rinuncia da parte del titolare.
Pag. 24061

DETERMINAZIONE DEL DIRIGENTE SERVIZIO CULTURA E SPETTACOLO 29 giugno 2012, n. 105
Albo Regionale dello Spettacolo - L.R. n. 6/2004, art. 8 - Regolamento n. 11/2007 Art. 7 - Aggiornamento Albo Anno 2012.
Pag. 24063

DETERMINAZIONE DEL DIRIGENTE SERVIZIO ECOLOGIA 13 giugno 2012, n. 128
D.Lgs. n. 152/2006 e s.m.i. e L.R. n. 11/2001 e s.m.i. - Procedura di verifica di assoggettabilità a Valutazione di Impatto Ambientale - Impianto di produzione di energia da fonte eolica di potenza pari a 50 MW, da realizzare nel Comune di Lucera (FG) in località "Montaratro" - Proponente Eolica Italiana s.r.l. - Sede legale: Via Mario Forcella, n. 14 - 71121 Foggia.
Pag. 24082

DETERMINAZIONE DEL DIRIGENTE SERVIZIO ECOLOGIA 13 giugno 2012, n. 129
D.Lgs. n. 152/2006 e s.m.i. e L.R. n. 11/2001 e s.m.i. - Procedura di verifica di assoggettabilità a Valutazione di Impatto Ambientale - Impianto di produzione di energia da fonte eolica di potenza pari a 10 MW, da realizzare nel Comune di Ascoli Satriano (FG) in località "Contarda Forcone" - Proponente ing. Nicola Santellani - Sede legale: Via Sammicheli, n. 3 - 37039 Tregnano (Vr).
Pag. 24087

DETERMINAZIONE DEL DIRIGENTE SERVIZIO ECOLOGIA 13 giugno 2012, n. 130
D.Lgs. n. 152/2006 e s.m.i. e L.R. n. 11/2001 e s.m.i. - Procedura di verifica di assoggettabilità a Valutazione di Impatto Ambientale - Impianto di produzione di energia da fonte eolica di potenza pari a 42 MW, da realizzare nel Comune di Ascoli Satriano (FG) in località "Posticchio - Conca d'Oro" - Proponente Ascoli Energia s.r.l. - Sede legale: Via Mario Forcella, 14 - 71100 Foggia.
Pag. 24092

DETERMINAZIONE DEL DIRIGENTE SERVIZIO ECOLOGIA 13 giugno 2012, n. 131
D.Lgs. n. 152/2006 e s.m.i. e L.R. n. 11/2001 e s.m.i. - Procedura di verifica di assoggettabilità a Valutazione di Impatto Ambientale - Impianto di produzione di energia da fonte eolica di potenza pari a 34 MW, da realizzare nel Comune di Ascoli Satriano (FG) in località "San Carlo - Spavento" - Proponente Sistemi Energetici s.r.l. - Sede legale: Via Piave, n. 34/B - 71100 Foggia.
Pag. 24097

DETERMINAZIONE DEL DIRIGENTE SERVIZIO ECOLOGIA 13 giugno 2012, n. 132
D.Lgs. 152/2006 e ss.mm.ii. - Procedura di verifica di assoggettabilità a Valutazione Ambientale Strategica - Piano di Lottizzazione comparto n. 12/C del P.R.G. - Autorità Procedente: Comune di Maglie (LE).
Pag. 24103

DETERMINAZIONE DEL DIRIGENTE SERVIZIO ECOLOGIA 18 giugno 2012, n. 133
D.Lgs. 152/2006 e ss.mm.ii. - Procedura di verifica di assoggettabilità a Valutazione Ambientale Strategica del Piano di recupero del centro storico (zona omegenea "A" - centro antico e "B1" - zona di completamento di interesse ambientale del vigente PRG) - Autorità procedente: Comune di Capurso (BA).
Pag. 24111

DETERMINAZIONE DEL DIRIGENTE SERVIZIO ECOLOGIA 18 giugno 2012, n. 134
D.Lgs. n. 152/2006 e s.m.i. e L.R. n. 11/2001 e s.m.i. - Procedura di verifica di assoggettabilità a Valutazione di Impatto Ambientale - Impianto di produzione di energia da fonte eolica di potenza pari a 32 MW, da realizzare nel Comune di Ascoli Satriano (FG) in località "Ventolosa - Sedia D'Orlando" - Proponente Ascoli Energia s.r.l. - Sede legale: Via Mario Forcella, 14 - 71100 Foggia.
Pag. 24120

DETERMINAZIONE DEL DIRIGENTE SERVIZIO ECOLOGIA 18 giugno 2012, n. 135
D.Lgs. n. 152/2006 e s.m.i. e L.R. n. 11/2001 e s.m.i. - Procedura di verifica di assoggettabilità a Valutazione di Impatto Ambientale - Impianto di produzione di energia da fonte eolica di potenza pari a 50 MW, da realizzare nel Comune di Ascoli Satriano (FG) in località "Mezzana Grande" - Proponente Rinnovabili s.r.l. - Sede legale: Via Mario Forcella, 14 - 71100 Foggia.
Pag. 24126

DETERMINAZIONE DEL DIRIGENTE SERVIZIO ECOLOGIA 18 giugno 2012, n. 136
D.Lgs. 152/2006 e ss.mm.ii. - Procedura di verifica di assoggettabilità a Valutazione Ambientale Strategica - Piano di Lottizzazione - maglia C1 - comparto V - località "Fontanelle" - Autorità Procedente: Comune di Rodi Garganico (FG).
Pag. 24131

DETERMINAZIONE DEL DIRIGENTE SERVIZIO FORMAZIONE PROFESSIONALE 6 luglio 2012, n. 1178
P.O. PUGLIA 2007-2013, Fondo Sociale Europeo, Asse I Adattabilità - Decreti Direttoriali del M.L.P.S.: Avviso Pubblico APPR-PROF/2011 - Determinazione Dirigenziale n. 736 del 20/04/2012: Assegnazione voucher e azioni formative (n. 2) - Rettifica errori materiali e approvazione graduatoria.
Pag. 24140

DETERMINAZIONE DEL DIRIGENTE SERVIZIO FORMAZIONE PROFESSIONALE 9 luglio 2012, n. 1191
Avviso pubblico per la presentazione delle domande di accreditamento degli Organismi formativi (seconda fase: candidatura)
Pag. 24277

DETERMINAZIONE DEL DIRIGENTE SERVIZIO LAVORI PUBBLICI 19 giugno 2012, n. 416
D.Lgs n. 327 del 08.06.2001 e s.m. - L.R. n. 3/05 e s.m. - Lavori di costruzione della strada regionale n. 8 - 1° lotto - Occupazione anticipata degli immobili necessari, preordinata all'esproprio, e determinazione delle relative indennità, ai sensi dell'art. 22 bis del T.U. 327/01 - Primo stralcio relativo agli immobili ricadenti nel territorio del Comune di Vernole.
Pag. 24300

DETERMINAZIONE DEL DIRIGENTE SERVIZIO POLITICHE DI BENESSERE SOCIALE E PARI OPPORTUNITA' 3 luglio 2012, n. 761
Legge regionale 30 settembre 2004, n. 15 e successive modificazioni e il relativo regolamento di attuazione n. 1/2008. IPAB "Casa di Riposo Saverio Vita" con sede in Sandonaci. Accertamento dei requisiti per la trasformazione in persona giuridica di diritto privato quale "Fondazione di partecipazione " ed approvazione della proposta di atto costitutivo e statuto.
Pag. 24326

DETERMINAZIONE DEL DIRIGENTE SERVIZIO POLITICHE DI BENESSERE SOCIALE E PARI OPPORTUNITA' 5 luglio 2012, n. 792
L.R. 4.7.74, n. 22 - L.R. 30.09.2004, n. 15 e s.m.i. - I.P.A.B. Casa di Riposo Opera Pia "A.M. Sgobba" con sede in Noci (Ba) - Sostituzione componente C.d.A.
Pag. 24344

DETERMINAZIONE DEL DIRIGENTE SERVIZIO POLITICHE PER IL LAVORO 9 luglio 2012, n. 1226
POR PUGLIA - F.S.E. 2007/2013 - Ob. 1 Convergenza - Asse II - Occupabilità: Avviso pubblico N. 2/2011 "Dote occupazionale" - 5ª Graduatoria.
Pag. 24346

DETERMINAZIONE DEL DIRIGENTE SERVIZIO POLITICHE PER IL LAVORO 9 luglio 2012, n. 1227
POR PUGLIA - F.S.E. 2007/2013 - Ob. 1 Convergenza - Asse II - Occupabilità: Avviso pubblico n. 10/2009 - 18ª GRADUATORIA.
Pag. 24354

DETERMINAZIONE DEL DIRIGENTE SERVIZIO RICERCA E COMPETITIVITA' 9 luglio 2012, n. 116
PO 2007 - 2013. Asse I. Linea di Intervento 1.2 - Azione 1.2.4 "Aiuti a sostegno dei partenariati regionali per l'innovazione" - Modifiche al "Bando" - Approvazione "Criteri di attuazione e rendicontazione dei progetti finanziati" e modulistica allegata.
Pag. 24359

DETERMINAZIONE DEL DIRIGENTE SERVIZIO RICERCA INDUSTRIALE E INNOVAZIONE 6 luglio 2012, n. 115
PO 2007-2013 - Asse I - Linea di Intervento 1.1 - Azione 1.1.2 " Programmi di Ricerca industriale e sviluppo sperimentale realizzate da PMI". Bando "Aiuti ai servizi di Consulenza per l'innovazione tecnologica delle PMI" approvato con A. D. n. 37 del 02/04/2012, pubblicato sul BURP n. 57 del 19/04/21. Modifiche ed integrazioni, riapprovazione e ripubblicazione.
Pag. 24473

DETERMINAZIONE DELL'AUTORITA' DI GESTIONE PSR 2007-2013 6 luglio 2012, n. 118
Programma di Sviluppo Rurale 2007-2013. Asse I Misura 122 "Accrescimento del valore economico delle foreste". Azioni 1 e 2 - Approvazione bando per la presentazione delle domande.
Pag. 24552

Atti e comunicazioni degli Enti Locali

COMUNE DI BARI
Decreto 3 luglio 2012, n. 390
Esproprio
Pag. 24578

COMUNE DI BARI
Decreto 4 luglio 2012, n. 391
Esproprio
Pag. 24578

COMUNE DI CONVERSANO
Decreti 20 giugno 2012, nn. 670 e 671
Indennità d'esproprio
Pag. 24579

Appalti - Bandi, Concorsi e Avvisi

Appalti

ASL BR
Bando di gara per l'affidamento del servizio di bar interno presidio di Ceglie Messapica.
Pag. 24580

ARTI
Avviso di gara per l'affidamento dei servizi di costruzione, manutenzione e gestione dell'Anagrafe Regionale degli studenti della Regione Puglia e per la progettazione e realizzazione del sito dedicato all'Osservatorio Regionale dei sistemi di istruzione e formazione.
Pag. 24581

ARTI
Avviso apertura termini per l'iscrizione all'Albo dei Fornitori.
Pag. 24584

COMUNE DI OSTUNI
Bando di procedura aperta per l'affidamento del servizio trasporto alunni.
Pag. 24584

COMUNE DI SAN SEVERO
Avviso di aggiudicazione dei servizi di supporto riscossione, accertamento ici/imu e tarsu/tares.
Pag. 24585

Concorsi

AMMINISTRAZIONE PROVINCIALE TARANTO
P.O. Puglia FSE 2007/2013: Approvazione e pubblicazione "Avvisi Pubblici di Formazione Professionale TA/05/2012 ASSE II "OCCUPABILITA'" - TA/04/2012 e TA/06/2012 ASSE IV "Capitale Umano". Piano annuale 2012.
Pag. 24585

ASL FG
Avviso Pubblico di mobilità in ambito regionale per posti vacanti di Dirigente Medico disciplina Radiologia.
Pag. 24687

ASL FG
Avviso Pubblico di mobilità in ambito regionale per posti vacanti di Tecnico di Radiologia.
Pag. 24689

AZIENDA OSPEDALIERA POLICLINICO
Avviso Pubblico di mobilità per Dirigente Medico discipline diverse.
Pag. 24691

AZIENDA OSPEDALIERA OSPEDALI RIUNITI
Avviso Pubblico di mobilità per n. 3 posti di Dirigente Medico disciplina Chirurgia vascolare.
Pag. 24700

Avvisi

AMMINISTRAZIONE PROVINCIALE BARI
Procedura di verifica assoggettabilità a V.I.A. Società Altra Tensione.
Pag. 24705

AMMINISTRAZIONE PROVINCIALE BARI
Procedura di verifica assoggettabilità a V.I.A. Società Eko-Gest.
Pag. 24705

AMMINISTRAZIONE PROVINCIALE BARI
Procedura di verifica assoggettabilità a V.I.A. Società Sviluppo Energie Rinnovabili Puglia.
Pag. 24707

AMMINISTRAZIONE PROVINCIALE BT
Procedura di verifica assoggettabilità a V.I.A. Società Eolica Lamalunga.
Pag. 24707

AMMINISTRAZIONE PROVINCIALE BT
Procedura di verifica assoggettabilità a V.I.A.
Pag. 24717

AMMINISTRAZIONE PROVINCIALE BT
Procedura di V.A.S.
Pag. 24722

AMMINISTRAZIONE PROVINCIALE FOGGIA
Procedura di verifica assoggettabilità a V.I.A. Società Medoilgas Italia.
Pag. 24723

AMMINISTRAZIONE PROVINCIALE FOGGIA
Procedura di verifica assoggettabilità a V.I.A. Società Desantis Urbano.
Pag. 24723

AMMINISTRAZIONE PROVINCIALE FOGGIA
Procedura di verifica assoggettabilità a V.I.A. Società Cobit.
Pag. 24724

AMMINISTRAZIONE PROVINCIALE FOGGIA
Procedura di verifica assoggettabilità a V.I.A. Società Luceria.
Pag. 24724

COMUNE DI NARDO'
Avviso di deposito procedura di V.A.S.
Pag. 24724

SOCIETA' CAVA GRIECO
Avviso di deposito studio impatto ambientale.
Pag. 24725

SOCIETA' NEXTWIND
Avviso di deposito studio impatto ambientale.
Pag.24725

SOCIETA' REI
Avviso di deposito studio impatto ambientale.
Pag. 24726

PARTE PRIMA

Corte Costituzionale

ORDINANZA 26 settembre 2011, n. 136

Ricorso Consorzio Bonifica Terre d'Apulia c/ Impresa Lalli.

Pubblicazione disposta dal Presidente della Corte Costituzionale a norma dell'art. 25 della Legge 11 marzo 1953, n. 87

N. 136 Reg. ordinanze 2012
Ordinanza del 26 settembre 2011 emessa dal Consiglio di Stato sui ricorsi riuniti proposti da Consorzio di Bonifica Terre d'Apulia c/Impresa Lalli srl

N. 5356/2011 Reg. Prov. Coll.
N. 07523/2006 Reg. Ric.
N. 07524/2006 Reg. Ric.

REPUBBLICA ITALIANA

IL CONSIGLIO DI STATO

in sede giurisdizionale (Sezione Sesta)

ha pronunciato la presente

ORDINANZA

sul ricorso numero di registro generale 7523 del 2006, proposto dal Consorzio di Bonifica Terre D'Apulia, con sede ín Bari, rappresentato e difeso dall'avvocato Filippo Panizzolo, con domicilio eletto presso Alfredo Placidi in Roma, via Cosseria, 2;

contro

Impresa Lalli s.r.l., rappresentata e difesa dall'avvocato Antonio Grieco, con domicilio eletto presso Antonio Grieco in Roma, vía Piemonte, 19;

sul ricorso numero di registro generale 7524 del 2006, proposto dal Consorzio di Bonifica Terre D'Apulia, con sede in Bari, rappresentato e difeso dall'avvocato Filippo Panizzolo, con domicilio eletto presso Alfredo Placidi in Roma, via Cosseria, n. 2;

contro

Impresa Lalli s.r.l., rappresentata e difesa dall'avvocato Antonio Cricco, con domicilio eletto presso Antonio Grieco in Roma, via Piemonte, 19;

per la riforma

quanto al ricorso n. 7523 del 2006:
della sentenza del Tribunale amministrativo regionale per la Puglia - Bari, Sezione III, n. 2332/2006, resa tra le parti, concernente PAGAMENTO DI SOMME A TITOLO DI SORTE CAPITALE PER REVISIONE PREZZI
quanto al ricorso n. 7524 del 2006:
della sentenza del Tribunale amministrativo regionale della Puglia - Bari, Sezione III, n. 2333/2006, resa tra le parti, concernente PAGAMENTO DI SOMME

Visti i ricorsi in appello e i relativi allegati;

Viste le memorie difensive;

Visti tutti gli atti della causa;

Relatore nell'udienza pubblica del giorno 31 maggio 2011 il Cons. Claudio Contessa.

Nessuno è presente per le parti;
Il Consorzio di bonifica Terre d'Apulia, ente pubblico con sede in Bari espone che, con sentenza in data 26 giugno 2003, n. 1407, il Tribunale civile di Bari lo aveva condannato al pagamento nei confronti dell'Impresa Lalli s.r.l. della somma di euro 467.835,24 dovute ín relazione a un contratto di appalto.

Riferisce, ancora, che con sentenza in data 7 giugno 2005, n. 321, il Tribunale civile di Bari lo aveva condannato al pagamento nei confronti della medesima impresa dell'ulteriore somma di euro

428.903,41 dovute in relazione a un altro contratto di appalto.

A seguito del passaggio in giudicato di queste sentenze, la società creditrice ricorse al Tribunale amministrativo regionale per la Puglia per ottenere l'ottemperanza al giudicato, lamentando il mancato pagamento delle somme dovute, che era motivato da parte del Consorzio con la giuridica impossibilità di provvedervi.

Nel corso dei giudizi, il Consorzio eccepiva l'improcedibilità dei ricorsi in ragione della situazione strutturalmente deficitaria in cui versava (e versa tuttora), tale da determinare l'impossibilità in fatto e in diritto a rispettare la condanna del giudice civile.

In particolare, il Consorzio osservava:

- che l'art. 16, comma 4, della 1.r. Puglia 7 marzo 2001, n. 4 aveva disposto l'annullamento ex lege delle iscrizioni a ruolo operate dai consorzi di bonifica in relazione ai contributi obbligatori loro dovuti per alcune recenti annualità, così determinando una grave difficoltà finanziaria per il Consorzio medesimo;
- che, nonostante l'intervento della Regione Puglia (che aveva stanziato interventi straordinari per consentire al Consorzio di far fronte alle spese di funzionamento), la situazione finanziaria dell'ente non era sostanzialmente migliorata e non consentiva di far fronte agli oneri derivanti dalle sentenze di condanna;
- che l'art. 1, comma 1, della 1.r. Puglia 10 ottobre 2003, n. 23 (recante disposizioni urgenti in materia di consorzi di bonifica e di personale forestale') aveva stabilito che "a decorrere dall'esercizio finanziario 2003, le assegnazioni di fondi in favore dei Consorzi di bonifica [...] non sono soggette a esecuzione forzata, a pena di nullità rilevabile d'ufficio dal giudice, purché vengano specificamente destinate a; a) pagamento delle retribuzioni al personale dipendente e dei conseguenti oneri previdenziali per i tre mesi successivi; b) pagamento delle rate di mutui e di prestiti obbligazionari scadenti nel semestre in corso; c) espletamento di attività indispensabili a garantire il funzionamento tecnico degli impianti gestiti dai Consorzi", vale a dire alla copertura di spese essenziali dell'ente;
- che, in particolare, il Consorzio di bonifica aveva adottato il 17 novembre 2005 e il 29 marzo 2006 due delibere commissariali, con cui era stata dichiarata l'impignorabilità di importi pari (rispettivamente) a 10.054.334,64 e 3.273.101,14 euro, e che il Consorzio stesso non disponeva di altre entrate per far fronte alla spesa corrente (sul punto non vi è contestazione fra le parti);
- che, nel corso del 2006, la Giunta regionale della Puglia aveva presentato un disegno di legge regionale recante "nuove norme in materia di bonifica integrale e di riordino dei consorzi di bonifica", per consentire ai consorzi in questione di procedere al risanamento finanziario anche mediante appositi mutui con ammortamento per capitale e interessi a carico della Regione Puglia. Nondimeno quel disegno di legge regionale non fu approvato e un successivo disegno di legge di analogo contenuto, presentato dalla Giunta regionale nel gennaio del 2010 (d.d.l. n. 03/2010), non è stato a sua volta approvato.

Con le sentenze nn. 2332/2006 e 2333/2006 oggetto del presente appello, il Tribunale amministrativo per la Puglia (Bari) accoglieva i ricorsi per ottemperanza proposti dalla società creditrice e, per l'effetto:

- dichiarava l'obbligo del Consorzio di ottemperare al giudicato formatosi sulla sentenza del Tribunale civile di Bari;
- affermava che non ostacola l'azione esecutiva dinanzi al giudice amministrativo la circostanza che l'ente abbia individuato e determinato le somme impignorabili per avere le medesime (asseritamente) le destinazioni stabilite da apposita legge regionale. Infatti è propria del giudizio di ottemperanza la possibilità di domandare i provvedimenti necessari a concretizzare la statuizione principale, contemplante un obbligo fungibile di dare (provvedimenti che sono preclusi al giudice ordinario ed estranei al contenuto ed agli effetti del suo tipo di sentenza)
- assegnava un breve termine per procedere all'adempimento, in mancanza del quale i richiamati obblighi sarebbero stati adempiuti in via sostitutiva da un Commissario ad acta che veniva contestualmente nominato.

La sentenza veniva appellata dal Consorzio di Bonifica Terre d'Apulia, che ne chiedeva la riforma articolando un unico motivo di doglianza ('Nullità per violazione dell'art. 1, L.R. Puglia n. 23 del 10.10.2003 - Violazione dei princìpi generali in

materia di giudizio di ottemperanza - Difetto di motivazione').

Secondo l'appellante Consorzio, la sentenza ha omesso di valutare adeguatamente, ai fini del decidere, la previsione di cui all'art. 1 l.r. Puglia 10 ottobre 2003, n. 23, che aveva sancito l'impossibilità di procedere ad esecuzione forzata in relazione alle assegnazioni di fondi spettanti ai consorzi di bonifica, a pena di nullità rilevabile d'ufficio dal giudice. Si sarebbe invece dovuto prendere atto dell'impossibilità giuridica e fattuale per l'ente di provvedere al pagamento delle somme di cui alla sentenza di condanna, considerando:

- che la legge regionale aveva reso indisponibili ai fini dell'estinzione del debito le assegnazioni di fondi regionali;
- che il Consorzio non dispone di ulteriori entrate da destinare alla spesa corrente, se non quelle rese indisponibili dall'art. 1 della l.r. n. 23 del 2003;
- che la richiamata disposizione esprime una ponderata scelta volta a conferire prevalenza all'interesse economico-patrimoniale dell'ente pubblico rispetto al concomitante interesse dei creditori privati. In definitiva, per l'appellante il Tribunale amministrativo avrebbe dovuto rilevare che, quando una disposizione primaria non consente al creditore dell'amministrazione di agire in giudizio con le ordinarie azioni esecutive, lo stesso non può neppure ricorrere con giudizio di ottemperanza, stante il pacifico carattere di concorrenza fra i due strumenti per il caso di condanna dell'amministrazione al pagamento di somme di denaro.

Si costituiva in giudizio l'impresa Lalli s.r.l. la quale concludeva nel senso della reiezione del gravame.

In particolare, l'impresa Lalli osservava:

- che le delibero commissariali con cui era stata dichiarata l'impignorabilità di alcune somme di spettanza del Consorzio appellante non spiegava effetti in relazione al periodo in cui era sorto e divenuto esigibile il credito;
- che comunque, per consolidato orientamento giurisprudenziale, la carenza di fondi in bilancio o - in genere - le difficoltà finanziarie dell'ente debitore non costituiscono una legittima causa di impedimento dell'esecuzione del giudicato, dovendo comunque l'amministrazione porre in essere tutte le iniziative necessarie per procedere al tempestivo pagamento di quanto dovuto.

Con ordinanza n. 4867/06 (resa all'esito della camera di consiglio del 19 settembre 2006) questa Sezione del Consiglio di Stato respingeva l'istanza di sospensione cautelare degli effetti della pronuncia oggetto di impugnativa " [apparendo] condivisibile quanto osservato in linea di diritto dalla sentenza impugnata, non potendo, in ogni modo, ritenersi che la legge regionale possa eccettuare alle leggi generali sulla tutela giurisdizionale dei diritti". All'udienza pubblica del giorno 31 maggio 2011 i ricorsi venivano trattenuti in decisione.

MOTIVI DELLA DECISIONE

1. Giunge alla decisione l'appello dell'ente pubblico Consorzio di Bonifica Terre D'Apulia, con sede in Bari avverso le sentenze nn. 2332/2006 e 2333/2006 del Tribunale amministrativo regionale per la Puglia, con cui è stato accolto il ricorso in ottemperanza proposto dall'impresa Lalli s.r.l. al fine di ottenere la corretta esecuzione delle sentenze del Tribunale civile di Bari che aveva condannato il Consorzio al pagamento (rispettivamente) delle somme di euro 467.835,24 e di euro 428.903,41.

2. In primo luogo, va disposta la riunione dei ricorsi in epigrafe (nn. 7523/2006 e 7524/2006), sussistendo evidenti ragioni di connessione oggettiva e soggettiva (art. 7 Cod. proc. amm.).

3. Il Collegio ritiene che, alla luce dell'articolo 23 della legge 11 marzo 1953, n. 87, il giudizio non possa essere definito indipendentemente dalla risoluzione della questione di legittimità costituzionale, che appare non manifestamente infondata, dell'art. 1 ("Disposizioni in materia di Consorzi di bonifica') della legge regionale della Puglia 10 ottobre 2003, n. 23 - Disposizioni urgenti in materia di Consoni di bonifica e di personale forestale, nella parte in cui esclude dall'esecuzione forzata, a pena di nullità rilevabile anche d'ufficio dal giudice, le assegnazioni di fondi in favore dei Consorzi di bonifica ai sensi dell'articolo 16 della legge regionale della Puglia 31 maggio 1980, n. 54 e successive modificazioni e integrazioni, purché specificatamente destinate a: a) pagamento delle retribuzioni al personale dipendente e dei conseguenti oneri previdenziali per i tre mesi successivi; b) pagamento delle rate di mutui e di prestiti obbligazionari scadenti nel semestre in corso; c) espletamento di atti-

vità indispensabili a garantire il funzionamento tecnico degli impianti gestiti dai Consorzi.

Tale norma di deroga ai principi ordinari circa la responsabilità patrimoniale appare infatti in contrasto con gli articoli 3, primo comma; 24, primo e secondo comma, 41, 98 primo e secondo comma, e 117, secondo comma, lettera i) della Costituzione.

4. Circa la rilevanza della questione di legittimità costituzionale al fine della definizione del presente giudizio, si osserva quanto segue.

4.1. In primo luogo, le sentenze impugnate appaiono erronee in punto di diritto. Invero non pare sufficiente per sancire l'eseguibilità delle pronunce di condanna oggetto di ottemperanza, l'affermazione della sentenza medesima per cui grava comunque in capo all'ente pubblico debitore l'onere di adottare "ulteriori provvedimenti necessari a rendere concreto il contenuto della statuizione principale". Né, in punto dí esecuzione della pretesa patrimoniale di cui al giudicato, è dato distinguere al giudice, nel silenzio della legge regionale, tra processo di esecuzione civile e giudizio di ottemperanza davanti al giudice amministrativo, quest'ultimo presentandosi anch'esso, in parie qua, come procedimento di esecuzione forzata.

L'assunto delle sentenze impugnate invero disapplica, in contrasto con il principio costituzionale della soggezione del giudice alla legge (art. 101, secondo comma, Cost.) - principio che concerne anche le leggi regionali -, la norma primaria di cui all'art. 1 in questione, e perciò non può essere condivisa. È ufficio inderogabile del giudice, in forza del principio di legalità che permea l'ordinamento e in particolare la funzione giurisdizionale, giudicare secundum legem e non de legibus; dare attuazione alle leggi, quand'anche leggi regionali, e non già deciderne discrezionalmente l'applicazione, assumendosi senza titolo un potere dispositivo che l'ordinamento costituzionale gli preclude.

L'art. 1 l.r. Puglia n. 23 del 2003 va dunque qui applicato. Il suo univoco enunciato conduce senz'altro a ritenere erroneo l'assunto del primo giudice, e per conseguenza a constatare che quel disposto normativo è ostativo all'esecuzione forzata domandata, seppure nelle forme del giudizio di ottemperanza davanti al giudice amministrativo.

Non solo; al riguardo, nel merito dell'appello è fondata l'eccezione del Consorzio appellante per cui, insieme alla ricordata disposizione di legge regionale, è lo stesso complesso di leggi regionali della Puglia in tema di entrate e in tema di spese dei Consorzi di bonifica a porre il Consorzio medesimo nell'impossibilità affrontare le spese correnti diverse da quelle di cui al medesimo art. 1 della legge regionale della Puglia n. 23 del 2003.

Va poi osservato che sul versante delle entrate regionali, l'art. 16 (Disposizioni per il contenimento della spesa dei Consorzi di bonifica), comma 4, della legge regionale della Puglia 7 marzo 2003, n. 4 (Disposizioni per la formazione del bilancio di previsione 2003 e bilancio pluriennale 2003-2005 della Regione Puglia), intervenendo direttamente ne procedimenti esecutivi, aveva disposto l'annullamento delle iscrizioni a ruolo operate dai Consorzi nei confronti dei soggetti tenuti all'ordinaria contribuzione.

La Corte costituzionale, con sentenza 16 giugno 2006, n. 234, dichiarò l'illegittimità costituzionale della medesima disposizione nella parte in cui non aveva previsto la ripetibilità delle somme pagate entro la data di entrata in vigore della stessa legge regionale n. 4 del 2003, in base alle cartelle esattoriali relative ai contributi in favore dei consorzi di bonifica per le annualità 2000, 2001, 2002.

Tale circostanza ha contribuito a determinare un deterioramento dei saldi di bilancio del Consorzio appellante sotto il versante dell'entrata. Sotto il versante delle uscite, poi, l'art. 1 della l.r. n. 23 del 2003, restringendo la garanzia patrimoniale, ha di fatto imposto ai Consorzi di bonifica un limite all'adempimento di obbligazioni diverse da quelle espressamente indicate dal medesimo articolo (pagamento delle retribuzioni al personale, pagamento delle rate dei mutui in scadenza e espletamento di attività indispensabili a garantire il funzionamento tecnico degli impianti gestiti).

Il Consorzio appellante ha qui osservato (con asserzione non contestata dalla società appellata) che gli stanziamenti di somme in suo favore disposti dalla Regione Puglia si limitano, in termini quantitativi, a coprire il fabbisogno relativo a queste richiamate - finalità vincolate, senza che residuino disponibilità ulteriori per l'adempimento di diverse obbligazioni.

Così, il Consorzio appellante ha affermato (con asserzione parimenti non contestata da dall'appellata) di non disporre di altre entrate per far fronte alle spese correnti.

Per le richiamate ragioni, non può essere accolta l'eccezione dell'impresa Lalli s.r.l., secondo cui le delibere commissariali in atti (n. 57 del 17 novembre 2005 e n. 77 del 29 marzo 2006) non sono idonee, in ragione del periodo temporale dalle stesse coperto, a comprovare la permanenza del regime di impignorabilità delle somme destinabili al soddisfacimento delle pretese creditorie.

Il Collegio osserva, inoltre, che la non approvazione di disegni di legge regionale in tema di riordino dei consorzi di bonifica (nel 2006 prima, nel 2010 poi) ha comportato l'impossibilità di utilizzare ulteriori e diversi strumenti per far fronte alle posizioni debitorie dei Consorzi di bonifica (come ad esempio l'accensione di mutui con oneri a carico della Regione).

In definitiva, il Collegio - diversamente dal giudice di primo grado - osserva che, alla luce del quadro descritto, l'art. 1 della legge regionale n. 23 del 2003 costituisce un ostacolo nei fatti insormontabile al soddisfacimento dei crediti dell'impresa società appellata e che - conseguentemente - il giudizio a quo non può essere definito se non previa risoluzione della questione relativa alla legittimità costituzionale della disposizione in questione.

5. Nondimeno, proprio in questa prospettiva, è rilevante che l'art. 1 l.r. Puglia n. 23 del 2003, sottraendo all'esecuzione forzata da parte di terzi alcune dotazioni finanziarie di origine regionale, la cui destinazione qualifica non solo prioritaria, ma comunque intangibile (essenzialmente: spese per il personale, spese per esposizioni bancarie e obbligazionarie, spese per la manutenzione degli impianti consortili):

- limita, seppure la legge dello Stato nulla preveda al riguardo, la latitudine della responsabilità patrimoniale dell'ente, di cui all'art. 2740 Cod. civ., secondo cui "Il debitore risponde dell'adempimento delle obbligazioni con tutti i suoi beni presenti e futuri. Le limitazioni della responsabilità non sono ammesse se non nei casi stabiliti dalla legge": dove per legge si deve intendere, a norma dell'art. 117, secondo comma, lett. l) Cost., la sola legge dello Stato;
- sottrae, e irrevocabilmente, le relative somme alla garanzia patrimoniale per obbligazioni che nascano da altri titoli, seppure la legge dello Stato nulla preveda al riguardo: così eccezionalmente introducendo per l'ente in questione, in violazione della competenza esclusiva dello Stato dell'art. 117, secondo comma, lett. 1) Cost., un'innominata specie di debiti (tutti quelli che hanno un tipo di titolo diverso dai tre enunciati) che non è assistita dalla garanzia patrimoniale dell'art. 2740 Cod. civ.;
- eccezionalmente priva i creditori della garanzia patrimoniale dei loro crediti, con ciò violando l'art. 41 Cost., che rileva per l'affidamento del contraente, cui sottrae un elemento essenziale circa la consapevolezza dell'effettività della tutela del suo credito al momento in cui, impegnando la propria libertà contrattuale, accede all'assetto dei suoi interessi mediante il regolamento contrattuale confidando nella sua realizzabilità; e che rileva per l'effettività stessa dell'autonomia contrattuale perché, rimettendo l'adempimento dell'obbligazione da contratto alla sola volontà del debitore, ed escludendo l'ultima essenziale risorsa dell'adempimento coattivo, vanifica la possibilità di realizzare coercitivamente l'impegno contrattuale e dunque elimina l'attribuzione, da parte della legge civile, di reali effetti precettivi al contratto che non rientra in quelli menzionati dalla disposizione;
- eccezionalmente priva i medesimi creditori del diritto all'azione esecutiva davanti agli organi di giustizia, con ciò violando l'art. 24, primo comma, Cost., a norma del quale "Tutti possono agire in giudizio per la tutela dei propri diritti e interessi legittimi".
- eccezionalmente priva i medesimi creditori del diritto alla difesa, con ciò violando l'art. 24, secondo comma, Cost., a norma del quale "La difesa è diritto inviolabile in ogni stato e grado del procedimento".
- sul lato del debitore: introduce, nell'ordinamento regionale pugliese, l'eccezionale figura di enti pubblici a responsabilità patrimoniale "protetta" (vale a dire, esclusa per le dette specie di debiti), con ciò violando l'art. 3 Cost. sul principio di eguaglianza, rispetto agli altri enti pubblici infraregionali e rispetto agli omologhi enti di altre Regioni;
- sul lato dei creditori: introduce a contrario nell'ordinamento regionale pugliese, con il riferimento testuale alle tre categorie di debiti di cui sopra, l'eccezionale figura di crediti a protezione speciale rispetto ai restanti, con ciò violando l'art. 3 Cost. sul principio di eguaglianza.

- più in particolare, introduce a contrario nell'ordinamento regionale pugliese, crediti totalmente protetti che non si riferiscono a spese di particolare rilievo sociale o pubblico, come quelli della lett. b) ("pagamento delle rate di mutui e di prestiti obbligazionari scadenti nel semestre in corso"), che in nulla si distinguono dai crediti per contratti di appalto, con ciò violando ulteriormente l'art. 3 Cost. sul principio di eguaglianza;
- limita la capacità d'agire dell'ente e la responsabilità dei suoi amministratori, sottraendo loro la capacità di identificare secondo diligenza i debiti cui adempiere con le risorse a disposizione: con ciò violando l'art. 3 Cost. sul limite di ragionevolezza; l'art. 98, primo comma, Cost. circa l'assicurazione di buon andamento e imparzialità dell'amministrazione (con speciale riguardo all'assunzione di risorse esterne mediante lo strumento contrattuale; qui il contratto dì appalto del cui pagamento si chiede l'esecuzione forzata); e l'art. 98, secondo comma, Cost., circa le responsabilità proprie dei funzionari degli enti pubblici in questione che qui vengono di fatto elise);
- seleziona - intervenendo nella capacità d'agire dell'ente e contrastando il principio di eguaglianza in capo ai creditori - tra i rapporti debitori dell'ente imponendo per alcuni di questi (quelli testualmente indicati dalla disposizione) privilegi non previsti dalla legge dello Stato, con ciò violando sia l'art. 3 che l'art. 117, secondo comma, lett. 1) Cost.

5.1 Più ín particolare circa alcuni dei temi descritti, si osserva quanto segue.

L'art. 1 della legge regionale in questione appare violare l'articolo 117, secondo comma, lettera i) della Costituzione, che attribuisce all'esclusiva potestà legislativa statale le materie "giurisdizione e norme processuali; ordinamento civile e penale; giustizia amministrativa".

Infatti la richiamata disposizione regionale entra in tale materia riservata allo Stato ed incide in maniera determinante ed ostativa circa la tutelabilità dei diritti e dell'ordinamento processuale, introducendo: a) una nuova ipotesi di impignorabilità ex lege di talune tipologie di fondi; b) una rilevante deroga ai generali principi in tema di esecuzione forzata anche nei confronti delle amministrazioni pubbliche; un'innovativa ipotesi di nullità testuale ("rilevabile anche d'ufficio dal giudice").

La Corte costituzionale ha affermato che la disciplina di istituti quali l'impignorabilità e l'insequestrabilità attiene la materia dell'ordinamento processuale e rientra, pertanto, nell'esercizio della funzione legislativa attribuita allo Stato in via esclusiva ai sensi dell'articolo 117, secondo comma, lettera l) della Costituzione (Corte cost., 16 gennaio 2004, n. 18).

Da questa sistematica discende con evidenza il sospetto di illegittimità costituzionale della disposizione dell'art. 1 in rassegna per contrasto con il richiamato precetto costituzionale (articolo 117, secondo comma, lettera l).

5.2. Ma anche a prescindere da questo - pur assorbente - profilo, la predetta disposizione di legge regionale dell'art. 1 appare altresì viziata per violazione dei principi di uguaglianza (sotto il profilo del rispetto della par condicio) e di ragionevolezza (sotto il profilo del divieto dì assoggettare a discipline ingiustificatamente difformi situazioni sostanziali meritevoli di discipline analoghe), espressivi dell'ambito di applicazione dell'art. 3 della Costituzione.

Al riguardo, si ribadisce: a) che la disposizione regionale in questione sancisce la non sottoponibilità ad esecuzione forzata di talune assegnazioni di fondi, purché destinate a un numerus clausus di finalità riconducibili allo svolgimento di funzioni essenziali e insopprimibili dell'ente di riferimento; b) che l'unica condicio iuris richiesta aí fini dell'operatività del richiamato regime di impignorabilità è rappresentata dall'adozione di una delibera trimestrale recante la dichiarazione di impignorabilità da parte degli organi di amministrazione del Consorzio.

Il sistema in tal modo delineato sembra introdurre un'ingiustificata disparità di trattamento fra - da un lato - i creditori dei Consorzi di bonifica (nei cui confronti opera il richiamato regime di impignorabilità, non assistito da alcun ulteriore correttivo o condizione) e - dall'altro - i creditori delle aziende unità sanitarie locali e degli enti locali, per i quali (a seguito delle sentenze della Corte costituzionale nn. 285 del 1995; 69 del 1998 e 211 del 2003) vige un diverso sistema, in virtù del quale il regime di impignorabilità è condizionato all'ulteriore circostanza dell'inesistenza di pagamenti c.d. 'preferenziali' (ossia, effettuati dall'ente di riferimento in assenza di un determinato ordine cronologico).

Il Collegio osserva al riguardo che i commi 1 e 2 dell'art, 1 qui in esame riprendono il contenuto essenziale (e, in larga massima, riproducono fedelmente il disposto testuale) dell'articolo 159 (norme sulle esecuzioni nei confronti degli enti locali) d.lgs. 18 agosto 2000, n. 267, con particolare riguardo alle previsioni di cui al comma 2.

Conseguentemente, sono conferenti le considerazioni della sentenza della Corte costituzionale 18 giugno 2003, n. 211, che (richiamando la precedente sentenza 20 marzo 1998, n. 69 resa sulle disposizioni analoghe dell'art. 113 d.lgs. 25 febbraio 1995, n. 77) ha tra l'altro sancito l'illegittimità costituzionale dell'art. 159, comma 2, d.lgs. n. 267 del 2000, perché l'art. 159 (come, prima,, l'art. 113 d.lgs. n. 77 del 1995) introduceva un'irragionevole disparità di trattamento fra - da un lato - i creditori degli enti locali (nei cui confronti operava un regime di impignorabilità soggetto all'unica condizione della previa adozione di una delibera recante la quantificazione degli importi impignorabili) e - dall'altro - i creditori delle unità sanitarie locali (nei cui confronti, a seguito della sentenza costituzionale 29 giugno 1995, n. 285, il regime di impignorabilità operava con l'ulteriore condizione che, dopo l'adozione della delibera di quantificazione, non fossero emessi "mandati a titoli diversi da quelli vincolati, se non seguendo l'ordine cronologico delle fatture così come pervenute per il pagamento o,se non è prescritta fattura, dalla data di deliberazione di impegno da parte dell'ente").

Vale rammentare che, secondo il giudizio della Corte costituzionale, in tal modo la legge aveva introdotto un'ingiustificata disparità di trattamento fra diverse categorie di creditori, accordando ai soli enti locali (nella veste di debitori) l'opportunità di opporre l'impignorabilità di somme di denaro, indipendentemente dall'osservanza di un determinato ordine cronologico nell'emissione di mandati di pagamento a titoli diversi da quelli vincolati. In tal modo, risultava altresì violato il generale canone dell'uguaglianza di cui all'art. 3 della Costituzione.

Su queste basi, ai fini del presente giudizio il Collegio osserva che la disposizione di legge regionale sospettabile dì incostituzionalità, nel prevedere un regime di impignorabilità in tutto analogo a quello di cui all'art. 159 d.lgs. 267 del 2000 (fatto oggetto della richiamata sentenza costituzionale 18 giugno 2003, n. 211) introduce una nuova, ingiustificata ipotesi di disparità di trattamento fra - da un lato - i creditori degli enti locali e delle aziende u.s.l. (nei cui confronti opera, a seguito delle richiamate sentenze del 1995, 1998 e 2003 un comune regime di impignorabilità rafforzato quoad tutelam da un duplice ordine di condizioni) e - dall'altro - i creditori dei Consorzi di bonifica della Regione Puglia (nei cui confronti opera un regime di impignorabilità assai meno tutelante e in tutto analogo a quello già dichiarato costituzionalmente illegittimo - nella sua declinazione nazionale - con la sentenza n. 211 del 2003).

Discende da quanto sopra la sospettabile illegittimità costituzionale della disposizione di legge regionale in rassegna per contrasto con il richiamato precetto costituzionale (articolo 3, primo comma), cui va affiancato il sospetto di violazione dell'art 24 secondo comma, Cost., venendo vulnerato - analogamente a quanto ritenuto da Corte cost., n. 285 del 1995 e n. 69 del 1998 - il diritto alla difesa in ogni stato e grado del procedimento.

Per i rimanenti aspetti di contrasto con la Costituzione, vale quanto già detto.

6. In base a quanto testé esposto sub 4 e 5, il Collegio ritiene che il presente ricorso non possa essere definito indipendentemente dalla risoluzione della questione di legittimità costituzionale relativa all'articolo 1 della legge regionale della Puglia 10 ottobre 2003, n. 23 (articolo rubricato "disposizioni in materia di Consorti di bonifica") per contrasto con gli articoli 3, primo comma; 24, primo e secondo comma, 41, 98 primo e secondo comma, e 117, secondo comma, lettera della Costituzione, sussistendo i presupposti per il giudizio incidentale di legittimità costituzionale di cui all'articolo 23 della legge 11 marzo 1953, n. 87.

La questione in parola, di cui il Collegio ritiene la non manifesta infondatezza, deve pertanto essere devoluta alla Corte Costituzionale, cui gli atti del presente giudizio vanno per conseguenza immediatamente trasmessi, previa sospensione del processo;

Visto l'art. 1 della L. cost. 9 febbraio 1948, n. 1;

Visto l'art. 23 della L. 11 marzo 1953, n. 87;

P.Q.M.

Il Consiglio dì Stato (Sezione Sesta), non definitivamente pronunciando sui ricorsi in epigrafe

DICHIARA che il presente ricorso non può essere definito indipendentemente dalla risoluzione della questione di legittimità costituzionale dell'articolo 1 della legge della Regione Puglia 10 ottobre 2003, n. 23, per contrasto con gli articoli 3, primo comma; 24, primo e secondo comma, 41, 98 primo e secondo comma, e 117, secondo comma, lettera I) della Costituzione;

DICHIARA la non manifesta infondatezza della questione di legittimità costituzionale;

DISPONE la sospensione del presente giudizio sino all'intervenuta decisione, da parte della Corte costituzionale, sulla questione di legittimità costituzionale di cui alla presente ordinanza;

DISPONE che la segreteria provveda ai seguenti inadempimenti:
- immediata trasmissione degli atti alla Corte costituzionale;
- notificazione della presente ordinanza alla Presidenza della Giunta regionale della Puglia;
- comunicazione della medesima ordinanza al Presidente del Consiglio regionale della Puglia nonché alle parti costituite. Così deciso in Roma nella Camera di Consiglio del 31 maggio 2011 con l'intervento dei magistrati:

Giuseppe Severini, *Presidente*
Bruno Rosario Polito, *Consigliere*
Claudio Contessa, *Consigliere, Estensore*
Fabio Taormina, *Consigliere*
Roberta Vigotti, *Consigliere*

L'ESTENSORE **IL PRESIDENTE**

DEPOSITATA IN SEGRETERIA
Il 26.07.2011
IL SEGRETARIO
(Art. 89, co. 3, cod. proc. amm.)

Copia conforme all'originale per la pubblicazione del Bollettino Ufficiale della Regione PUGLIA
Roma, 28 GIU 2012
IL CANCELLIERE

PARTE SECONDA

Atti regionali

DECRETO DEL PRESIDENTE DELLA GIUNTA REGIONALE 12 luglio 2012, n. 587

Delega all'Assessore Lorenzo Nicastro all'emanazione di ordinanza ed all'adozione degli atti presupposti, conseguenti e connessi a detta ordinanza, per la prosecuzione del servizio di gestione dei rifiuti nel Comune di Foggia.

IL PRESIDENTE DELLA REGIONE

VISTI gli artt. 41 e segg. dello Statuto della Regione Puglia (l.r. 12 maggio 2004, n. 7);

VISTO il DECRETO n. 459 del 27 aprile 2010 di nomina della Giunta Regionale, in cui è stato nominato Assessore alla Qualità dell'Ambiente il dott. Lorenzo Nicastro, nato a Bari il 9 novembre 1955, con delega, tra l'altro, al Ciclo dei Rifiuti e Bonifica;

CONSIDERATO che il Comune di Foggia, con nota del 10-07-2010, ha richiesto a questa Presidenza l'adozione di ordinanza contingibile ed urgente, d'intesa con il Ministro dell'Ambiente ai sensi dell'art. 191 comma 4 del D.Lgs 152/06 e per garantire senza soluzione di continuità la prosecuzione del servizio di gestione dei rifiuti nella città di Foggia (igiene urbana, raccolta, raccolta differenziata, trasporto rifiuti e conduzione impianto multi selezione) da parte della società AMICA SpA, in liquidazione;

CONSIDERATO che non è ammessa l'ulteriore reiterazione delle ordinanze contingibili ed urgenti sindacali, emanate in forza dell'art. 191 del D.Lgs 152/2006, in quanto, il 20 luglio 2012 si conclude il periodo massimo di 18 mesi consentiti dalla norma;

CONSIDERATO che la prosecuzione del servizio può essere garantita solo attraverso l'emanazione di specifica ordinanza da parte di questa Pre-

sidenza, d'intesa con il Ministro dell'Ambiente, ai sensi dell'art. 191 collima 4 del D.Lgs 152/06 e ss.mm.ii.

RAVVISATA la necessità di garantire la regolarità del servizio di raccolta nella città di Foggia, al fine di eliminare qualunque rischio di emergenza sanitaria, nonché, di garantire i livelli di igiene pubblica nella città, così scongiurando pericoli per la salute pubblica;

RITENUTO utile ed opportuno, anche al fine della tempestiva adozione di ogni provvedimento in raccordo con il Servizio Ciclo dei Rifiuti e Bonifica, delegare l'assessore alla Qualità dell'Ambiente Lorenzo Nicastro ad adottare l'ordinanza ai sensi dell'art. 191 comma 4 del D.Lgs 152/06 e ss.mm.ii., d'intesa con il Ministro dell'Ambiente, ed ogni atto ad essa presupposto, conseguente e connesso;

DECRETA

- di delegare l'Assessore alla Qualità dell'Ambiente dott. Lorenzo Nicastro ad adottare l'ordinanza ai sensi dell'art. 191 comma 4 del D.Lgs 152/06 e ss.mm.ii., d'intesa con il Ministro dell'Ambiente, nonché ogni atto presupposto, conseguente e connesso a detta ordinanza, al fine di garantire la regolarità della prosecuzione del servizio di gestione dei rifiuti nella città di Foggia ed eliminare qualunque rischio di emergenza sanitaria, nonché, dì garantire i livelli di igiene pubblica nella città, casi scongiurando pericoli per la salute pubblica;

- di pubblicare il presente Decreto nel Bollettino Ufficiale della Regione Puglia;

- di notificare il presente Decreto al Sindaco di Foggia, al Ministro dell'Ambiente, ed all'Assessore delegato.

Bari, lì 12 luglio 2012

VENDOLA

DETERMINAZIONE DEL DIRETTORE AREA POLITICHE PER LA PROMOZIONE DELLA SALUTE, DELLE PERSONE E DELLE PARI OPPORTUNITA' 4 luglio 2012, n. 6

"Avviso pubblico di selezione per titoli e colloquio per n. 1 incarico di collaborazione coordinata e continuativa per l'espletamento di attività di comunicazione sociale a supporto dell'Osservatorio Regionale del Volontariato presso il Servizio Politiche di Benessere Sociale e Pari Opportunità - Ufficio Governance e Terzo Settore" di cui all'A.D. n. 120 del 09/02/2012 del Servizio Personale ed Organizzazione. Nomina Commissione di valutazione ai sensi dell'art. 6 del Regolamento regionale n. 11/2011.

L'anno 2012, il giorno quattro del mese di luglio, nella sede dell'Area Politiche per la promozione della salute, delle persone e delle pari opportunità (di seguito Area) - Via dei Caduti di tutte le guerre, n. 15 in Bari

IL DIRETTORE DELL'AREA POLITICHE PER LA PROMOZIONE DELLA SALUTE, DELLE PERSONE E DELLE PARI OPPORTUNITA'

Visti:
- la Deliberazione di Giunta Regionale n° 1092 del 16/05/2011 di nomina del Direttore di Area;
- il Decreto del Presidente della Giunta Regionale 22 febbraio 2008 n°161 "Organizzazione della Presidenza e della Giunta della Regione Puglia"- art. 3 ed art. 16, comma 3;
- l'art. 32 della legge 18 giugno 2009, n. 69, che prevede l'obbligo di sostituire la pubblicazione tradizionale all'Albo ufficiale con la pubblicazione di documenti digitali sui siti informatici;
- l'art. 18 del Dlgs 196/03 "Codice in materia di protezione dei dati personali" in merito ai Principi applicabili ai trattamenti effettuati dai soggetti pubblici;
- l'art. 6 del Regolamento Regionale 30/06/2009, n. 11;

Premesso che:
- con Determinazione del Dirigente del Servizio Personale ed Organizzazione n. 120 del

09/02/2012 è stato indetto "Avviso pubblico di selezione per titoli e colloquio per n. 1 incarico di collaborazione coordinata e continuativa per l'espletamento di attività di comunicazione sociale a supporto dell'Osservatorio Regionale del Volontariato presso il "Servizio Politiche di Benessere Sociale e Pari Opportunità - Ufficio Governance e Terzo Settore", pubblicato sul BURP n. 28 del 23.02.2012, con scadenza il 9 marzo 2012;

- allo scopo di procedere alla selezione dei candidati è necessario provvedere alla nomina della Commissione esaminatrice, tanto ai sensi dell'art. 6 del Regolamento Regionale n. 11 del 30/06/2009;
- con nota A00 082 - 16.03.2012 - n. 2894 è stato richiesto al Dirigente del Servizio Personale ed Organizzazione, come previsto dal regolamento sopra citato, di designare il componente della commissione, di propria competenza;

Considerato che:

- con nota prot. AOO_106 - 29.03.2012 - n. 8436 il Dirigente del Servizio Personale ed Organizzazione ha comunicato di delegare la funzione di componente al Dott. Vito Imbrici, dirigente regionale della Struttura di staff "Affari Generali";
- per la nomina del Presidente di detta Commissione di valutazione, a seguito della indisponibilità espressa dalla dirigente ad interim del Servizio Politiche per il Benessere Sociale e le Pari Opportunità, è stata raccolta la disponibilità del dott. Pierluigi Ruggiero, dirigente dell'Ufficio Governane e Terzo Settore, a ricoprire tale incarico, nonché è stata raccolta la disponibilità della Sig.ra Annarita Pesce, funzionaria responsabile di azione generale "Pari Opportunità" dell'Ufficio Politiche per le persone e le Famiglie, delegata dalla Dirigente del Servizio Politiche di Benessere Sociale e Pari Opportunità;
- per la nomina di segretario ha dato la propria disponibilità la dott.ssa Alessandra Maroccia, funzionaria incaricata per l'attività di assistenza tecnica sui principi di pari opportunità e non discriminazione per il PO FESR, presso il Servizio Politiche di Benessere Sociale e Pari Opportunità.

VERIFICA AI SENSI DEL DLGS 196/03

Garanzie alla riservatezza

La pubblicazione dell'atto all'albo, salve le garanzie previste dalla legge 241/90 in tema di accesso ai documenti amministrativi, avviene nel rispetto della tutela alla riservatezza dei cittadini, secondo quanto disposto dal Dlgs 196/03 in materia di protezione dei dati personali, nonché dal vigente regolamento regionale n. 5/2006 per il trattamento dei dati sensibili e giudiziari.

Ai fini della pubblicità legale, l'atto destinato alla pubblicazione è redatto in modo da evitare la diffusione di dati personali identificativi non necessari ovvero il riferimento a dati sensibili.

Sezione adempimenti contabili di cui alla L.R. n. 28/2001 e smi

Il presente provvedimento non comporta alcun mutamento qualitativo e quantitativo di entrata o di spesa né a carico del bilancio regionale ne a carico degli Enti per i cui debiti i creditori potrebbero rivalersi sulla Regione e che è escluso ogni onere aggiuntivo rispetto a quelli già autorizzati a valere sullo stanziamento previsto dal bilancio regionale.

Ritenuto doversi provvedere in merito

DETERMINA

1. di dare atto di quanto indicato nelle premesse e che qui si intendono integralmente riportate;

2. di nominare la Commissione esaminatrice della selezione di "Avviso pubblico di selezione per titoli e colloquio per n. 1 incarico di collaborazione coordinata e continuativa per l'espletamento di attività di comunicazione sociale a supporto dell'Osservatorio Regionale del Volontariato presso il Servizio Politiche di Benessere Sociale e Pari Opportunità - Ufficio Governance e Terzo Settore", presso 1' Area Politiche per la Promozione della salute, delle persone e delle pari Opportunità, ai sensi e per gli effetti dell'art. 6 del Regolamento Regionale n. 11 del 30/06/2009 nelle persone di seguito elencate:
   - PRESIDENTE: Dr. Pierluigi Ruggiero, dirigente dell'Ufficio Governane e Terzo Settore;
   - COMPONENTE: Sig.ra Annaffia Pesce, designata della Dirigente del Servizio Politiche di Benessere Sociale e Pari Opportunità;

- COMPONENTE: Dr. Vito Imbrici, designato del Dirigente del Servizio Personale e Organizzazione;

3. di affidare l'incarico di Segretario della Commissione al funzionario dott.ssa Alessandra Maroccia, in servizio presso il Servizio Politiche di Benessere Sociale e Pari Opportunità;

4. di dare atto che la partecipazione a qualunque titolo di dipendenti della Regione Puglia alle Commissioni di concorso avverrà a titolo gratuito, dovendosi la stessa considerare ratione officii;

5. di notificare il presente provvedimento al Presidente, ai Componenti, al Segretario della Commissione ed al Servizio Personale ed Organizzazione;

6. di dare atto che il presente provvedimento, che si compone di n. 3 pagine, sarà pubblicato sul BURP e sul sito della Regione Puglia http:/concorsi.regione.puglia.it/avvisi;

7. il presente provvedimento, redatto in un unico esemplare è immediatamente esecutivo.

Il Direttore dell'Area Politiche per la Promozione
della Salute, delle Persone e delle Pari Opportunità
Dr. Vincenzo Pomo

DETERMINAZIONE DEL DIRIGENTE SERVIZIO ACCREDITAMENTO E PROGRAMMAZIONE SANITARIA 5 luglio 2012, n. 201

Studio Medico Odontoiatrico Dott. D'Elia & C. s.a.s., sito in Viale Kennedy n. 50 - Bari. Revoca dell'accreditamento, rilasciato con D.D. n. 440 del 17/12/2007, a seguito di rinuncia da parte del titolare.

Il giorno 5 luglio 2012, in Bari, nella sede del Servizio Accreditamento e Programmazione Sanitaria

IL DIRIGENTE DI SERVIZIO

Vista la Legge 25 Marzo 1974 n. 18 - Ordinamento degli uffici e stato giuridico del personale;

Visti gli articoli 4 e 5 della L.R. n. 7/97;

Vista la Deliberazione G.R. n. 3261 del 28/7/98;

Visti gli artt. 4 e 16 del D. Lgs. 165/01 e s.m.i.;

Vista la deliberazione di Giunta Regionale n. 1426 del 4/10/2005;

Visto il Decreto del Presidente della Giunta Regionale 22 febbraio 2008 n. 161;

Vista la Deliberazione di Giunta Regionale n. 1444 del 30 luglio 2008;

Vista la Determinazione del Direttore di Area n. 3 del 09 settembre 2009 - Istituzione degli Uffici afferenti ai Servizi dell'Area di coordinamento Politiche per la Promozione della Salute, delle Persone e delle Pari Opportunità;

Vista la Determinazione n. 292 del 20 ottobre 2009 - Atto di assegnazione del personale agli Uffici del Servizio PGS;

Vista la nota n. AOO/005/372 dell'8/07/11 del Direttore dell'Area Politiche per la Promozione della Salute, delle Persone e delle Pari Opportunità;

Vista la Deliberazione di Giunta Regionale n. 1828 del 5/8/2011 - Conferimento incarico ad interim della Direzione del Servizio Accreditamento e Programmazione Sanitaria;

Vista la Determinazione del Direttore di Area n. 18 del 1°/9/201 - Conferimento incarico ad interim della Dirigenza dell'Ufficio I Accreditamenti;

Sulla base dell'istruttoria dalla quale emerge quanto segue:

L'art. 3, comma 1, lettera c) numero 4) della L. R. 28/05/2004 n. 8 e s.m.i. dispone che la Regione con Determinazione Dirigenziale provvede al rilascio e revoca dei provvedimenti di autorizzazione all'esercizio e di accreditamento delle strutture sanitarie di propria competenza.

Con D.D. n. 440 del 17/12/2007 il Settore Programmazione e Gestione Sanitaria ha conferito, ai sensi dell'art. 24, comma 6 della L.R. n. 8/04 s.m.i., l'accreditamento istituzionale per le prestazioni di Odontoiatria allo "Studio Dentistico del Dott.

D'Elia Luca & C. s.a.s.", con sede in Viale Kennedy n. 50 a Bari.

Con nota del 4/05/2011 il Sig. D'Elia Luca, in qualità di Legale Rappresentante del citato studio odontoiatrico, ha comunicato all'Assessorato alla Sanità ed all'ASL BA la propria rinuncia "con decorrenza immediata (...) predetto accreditamento istituzionale per le prestazioni di odontoiatria".

Ai fini della corretta istruzione del procedimento il Servizio regionale APS, con la nota prot. n. AOO_081/2414/Coorti del 7/06/2011, successivamente sollecitata con nota prot. n. AOO_081 / 677/APS1 del 28/02/2012, ha richiesto copia del verbale di assemblea nella quale è stata deliberata la rinuncia al citato accreditamento.

Con nota del 3/04/2012, il Legale rappresentante dello "Studio Dentistico di D'Elia Luca & C. s.a.s." ha riscontrato la predetta richiesta assessorile, comunicando che "al fine della rinuncia all'accreditamento istituzionale il Legale Rappresentante della società, nonché socio accomandatario gerente, può compiere tutti gli atti di ordinaria e straordinaria amministrazione relativi all'attività sociale, come previsto all'art. 4 dell'atto costitutivo", di cui ha peraltro trasmesso copia.

Per quanto sopra esposto, essendo l'accreditamento un procedimento ad istanza di parte, si propone dì prendere atto della volontà espressa dal Sig. D'Elia Luca in qualità di Legale Rappresentante dello "Studio Dentistico di D'Elia Luca & C. S.a.s.", sito in Viale Kennedy n. 50 a Bari, volta alla rinuncia all'accreditamento istituzionale della predetta struttura, conferito dal Settore PGS dell'Assessorato alle Politiche della Salute della Regione Puglia con D.D. n. 440 del 17/12/2007.

Conseguentemente, si propone di revocare, a seguito di rinuncia da parte del titolare, l'accreditamento istituzionale rilasciato con la predetta D.D. n. 440 del 17/12/2007 allo Studio Medico Odontoiatrico Dott. D'Elia & C. s.a.s., sito in Viale Kennedy n. 50 a Bari, cancellando per l'effetto lo studio odontoiatrico in parola dall'elenco delle strutture operanti con oneri a carico del Servizio Sanitario Regionale.

VERIFICA AI SENSI DEL D.Lgs. 196/03

Garanzie alla riservatezza

La pubblicazione dell'atto all'Albo, salve le garanzie previste dalla legge 241/90 in tema di accesso ai documenti amministrativi, avviene nel rispetto della tutela alla riservatezza dei cittadini, secondo quanto disposto dal Dlgs 196/03 in materia di protezione dei dati personali, nonché dal vigente regolamento regionale n. 5/2006 per il trattamento dei dati sensibili e giudiziari.

Ai fini della pubblicità legale, l'atto destinato alla pubblicazione è redatto in modo da evitare la diffusione di dati personali identificativi non necessari ovvero il riferimento a dati sensibili, qualora tali dati fossero indispensabili per l'adozione dell'atto, essi sono trasferiti in documenti separati, esplicitamente richiamati.

ADEMPIMENTI DI CUI ALLA L.R. 28/01 e successive modificazioni ed integrazioni.

Il presente provvedimento non comporta alcun mutamento qualitativo o quantitativo di entrata o di spesa né a carico del Bilancio della Regione né a carico degli Enti per i cui debiti i creditori potrebbero rivalersi sulla Regione e che è escluso ogni ulteriore onere aggiuntivo rispetto a quelli già autorizzati a valere sullo stanziamento previsto dal bilancio regionale.

Il Dirigente Ufficio 1
Rossella Caccavo

IL DIRIGENTE RESPONSABILE DEL SERVIZIO ACCREDITAMENTI E PROGRAMMAZIONE SANITARIA

Sulla base delle risultanze istruttorie innanzi illustrate, che qui si intendono integralmente riportate;

Vista la sottoscrizione posta in calce al presente provvedimento dal Dirigente dell'Ufficio Accreditamenti: Ritenuto di dover provvedere in merito

DETERMINA

- Di prendere atto della volontà espressa dal Sig. D'Elia Luca in qualità di Legale Rappresentante dello "Studio Dentistico di D'Elia Luca & C. S.a.s.", sito in Viale Kennedy n. 50 a Bari, volta alla rinuncia all'accreditamento istituzionale della predetta struttura, conferito dal Settore PGS dell'Assessorato alle Politiche della Salute della Regione Puglia con D.D. n. 440 del 17/12/2007.

- Di revocare, a seguito di rinuncia da parte del titolare, l'accreditamento istituzionale rilasciato

con la predetta D.D. n. 440 del 17/12/2007 allo Studio Medico Odontoiatrico Dott. D'Elia & C. s.a.s., sito in Viale Kennedy n. 50 a Bari, cancellando per l'effetto lo studio odontoiatrico in parola dall'elenco delle strutture operanti con oneri a carico del Servizio Sanitario Regionale.

- Di notificare il presente provvedimento:
  - al Legale Rappresentante della Società "Studio Dentistico di D'Elia & C. s.a.s.", sita in Viale Kennedy n. 50 Bari;
  - al Sindaco del Comune di Bari;
  - al Direttore Generale della ASL BA, per quanto di competenza;
  - alla SvimService S.p.A. di Molfetta.

Il presente provvedimento:

a) sarà pubblicato all'Albo del Servizio Accreditamento e Programmazione Sanitaria/all'Albo Telematico (ove disponibile)
b) sarà trasmesso in copia conforme all'originale alla Segreteria della Giunta Regionale ed in copia al Servizio Bilancio e Ragioneria;
c) sarà disponibile nel sito ufficiale della Regione Puglia (ove disponibile l'albo telematico);
d) il presente atto, composto da n. 3 facciate, è adottato in originale;
e) viene redatto in forma integrale.

Il Dirigente del Servizio APS
Silvia Papini

DETERMINAZIONE DEL DIRIGENTE SERVIZIO CULTURA E SPETTACOLO 29 giugno 2012, n. 105

Albo Regionale dello Spettacolo - L.R. n. 6/2004, art. 8 - Regolamento n. 11/2007 Art. 7 - Aggiornamento Albo Anno 2012.

IL DIRIGENTE AD INTERIM DEL SERVIZIO CULTURA E SPETTACOLO

Visti gli artt. 4, 5 e 6 della Legge Regionale n.7/97 e s.m.;

Visti gli artt. 4, 16 e 17 del D.Lgs. n.165/2001 e s. m.;

Visti gli artt. 15 e 16 del D.P.G.R. n.161 del 22/02/2008;

Vista la Deliberazione G.R. n. 3261 del 28/7/98;

Vista la L.R. del 29/04/2004 n.6;

Visto il Regolamento Regionale n. 11/07 e s.m.i.;

Visto l'art. 18 del D.Lgs. n. 196/03 "Codice in materia di protezione dei dati personali" in merito ai Principi applicabili ai trattamenti effettuati dai soggetti pubblici;

Vista la Deliberazione della Giunta Regionale n. 1112 del 19/05/2011 avente ad oggetto la riorganizzazione degli uffici della Presidenza e della Giunta Regionale;

Visto il D.P.G.R. n. 675 del 17/06/2011, pubblicato sul Burp n. 99 del 23/06/2011, che ha Istituito il Servizio Cultura e Spettacolo;

Visto il D.P.G.R. n. 885 del 19/09/2011 di rettifica del suddetto D.P.G.R. n. 675/2011.

Considerato che è stata espletata l'istruttoria amministrativa da parte dell'Ufficio Spettacolo dal Vivo e della P.O. competente

Vista la relazione di seguito riportata:

"La Legge Regionale n.6 del 29 aprile 2004 "Norme organiche in materia di spettacolo e norme di disciplina transitoria delle attività culturali", istituisce all'art.8 l'Albo regionale dei soggetti che operano negli ambiti dello spettacolo, distinto per settori, in funzione di una valorizzazione delle energie e delle competenze presenti sul territorio, secondo criteri stabiliti dalla Giunta regionale con apposito regolamento.

Con il Regolamento regionale n.11 del 13 aprile 2007, modificato dal Regolamento regionale n.16 del 18/06/2007, dal successivo n. 8 del 26/05/09 e dal n. 17 del 22/10/10, sono state definite e disciplinate le modalità di attuazione della predetta legge, con particolare riguardo alle procedure per richiedere l'iscrizione all'Albo da parte dei soggetti che operano nell'ambito dello spettacolo, con sede legale ed operativa nel territorio pugliese, in pos-

sesso dei requisiti generali e specifici di settore previsti nello stesso Regolamento.

Al riguardo, il Regolamento individua all'art.3 i settori in cui è suddiviso l'Albo, come di seguito elencati: Teatro, Musica, Danza, Cinema, Spettacolo viaggiante e Spettacolo circense.

In ottemperanza a quanto previsto dall'art. 6, comma, 2 del citato Regolamento n. 11/07 e s.m.i., con determinazione del Dirigente del Servizio Attività Culturali n. 227 del 16/10/2007, pubblicata nel B.U.R.P. n. 152 del 25/10/2007, è stato costituito l'Albo Regionale dello Spettacolo.

Con successive determinazioni dirigenziali, si è provveduto ad aggiornare annualmente l'Albo Regionale dello Spettacolo.

Secondo quanto disposto dall'art. 7, comma 1, del Regolamento n. 11/07, il soggetto iscritto all'Albo è tenuto a presentare, entro e non oltre il 30 aprile di ogni anno, un'autocertificazione (ai sensi del D.P.R. n. 445/2000) attestante la permanenza, alla data del 31 dicembre dell'anno precedente, dei requisiti generali e specifici di settore.

A seguito di tale disposizione, hanno presentato istanza di riconferma nell'Albo, inviando nei termini previsti apposita autocertificazione All. A3, n. 214 soggetti, di cui n. 205 in sede di istruttoria, sono risultati in possesso dei requisiti necessari alla permanenza nell'Albo.

Si evidenzia che, tra le istanze di riconferma presentate dai soggetti iscritti all'Albo, n. 9 istanze sono pervenute entro i termini previsti, ma risultano prive dei requisiti generali e specifici di settore (art. 7 comma 3 lettera b punto 1) e, pertanto, saranno, con successivo provvedimento dirigenziale, cancellati dal medesimo Albo.

Inoltre, n. 16 soggetti precedentemente iscritti all'Albo per l'anno 2011, non avendo presentato alla data del 30 aprile c.a. la prescritta autocertificazione, di cui all'art. 7 comma 3 lettera b punto 2 del Regolamento n. 11/07, saranno con il suddetto provvedimento dirigenziale, cancellati dal medesimo Albo.

Per quanto concerne le nuove domande di iscrizione all'Albo per l'anno 2012, sono pervenute n. 35 nuove istanze di iscrizione, a cui si deve aggiungere n. 1 istanza inoltrata da un soggetto già inserito nell'Albo 2011, che ha richiesto di cambiare nell'ambito dello stesso settore, tipologia di attività.

Delle nuove istanze pervenute, n. 23 risultano complete della documentazione prescritta, mentre n. 13 non sono ammissibili, in quanto non sono stati riscontrati, in fase di istruttoria, i requisiti necessari per l'iscrizione all'Albo, ai sensi dell'art. 25 comma 1, lettere a) b) c) del Regolamento n. 11/07.

Pertanto, allo stato attuale, il numero dei soggetti iscritti all'Albo Regionale dello Spettacolo per l'anno 2012 è pari a **228.**

Si dà atto, inoltre, che permangono iscritti all'Albo Regionale dello Spettacolo n. **4** soggetti: il Consorzio Teatro Pubblico Pugliese di Bari, la Fondazione Lirico Sinfonica Petruzzelli e Teatri di Bari, la Fondazione Paolo Grassi onlus di Martina Franca e la Fondazione La Notte della Taranta di Melpignano (LE), riconosciuti di "interesse regionale", in quanto la Regione, a tutt'oggi, partecipa in qualità di "socio" nei rispettivi organi di rappresentanza e gestione.

Pertanto, occorre procedere all'aggiornamento dell'Albo Regionale dello Spettacolo per l'anno 2012, così come previsto dall'art 7 del Regolamento", che comprende n. **228** iscritti + **4** soggetti di interesse regionale, per un totale di n. **232 soggetti.**

VERIFICA AI SENSI DEL DLGS 196/03

Garanzie alla riservatezza

La pubblicazione dell'atto all'albo, salve le garanzie previste dalla legge 241/90 in tema di accesso ai documenti amministrativi, avviene nel rispetto della tutela alla riservatezza dei cittadini, secondo quanto disposto dal Dlgs 196/03 in materia di protezione dei dati personali, nonché dal vigente regolamento regionale n.5/2006 per il trattamento dei dati sensibili e giudiziari.

ADEMPIMENTI CONTABILI AI SENSI DELLA L.R. 28/01 U.P.B. e ss.mm.ii.

Si dichiara che il presente provvedimento non comporta alcun mutamento qualitativo e quantitativo di entrata e di spesa né ma carico del bilancio regionale né a carico degli enti per i cui debiti i creditori potrebbero rivalersi sulla Regione e che è escluso ogni ulteriore onere aggiuntivo rispetto a quelli già autorizzati a valere sullo stanziamento previsto dal bilancio regionale.

Il Dirigente ad interim del Servizio
Francesco Palumbo

DETERMINA

Per quanto in premessa riportato e che qui si intende integralmente richiamato:

- di procedere, ai sensi dell'art. 7 del Regolamento Regionale n. 11/07 s.m.i., all'aggiornamento dell'Albo Regionale dello Spettacolo che, per l'anno 2012, comprende un numero complessivo di iscritti pari a **232** come si evince dall'allegato, che costituisce parte integrante del presente atto, sulla base delle considerazioni espresse nella relazione;

- di rinviare a successivo atto dirigenziale:
  1. la cancellazione dall'Albo di quei soggetti che hanno presentato, nei termini e secondo le modalità prescritte, l'autocertificazione prevista dal comma 1 dell'art. 7 del Regolamento Regionale n. 11/07, ma che non hanno superato positivamente l'istruttoria;
  2. la cancellazione dall'Albo di quei soggetti che non hanno presentato la prescritta autocertificazione, di cui all'art. 7 comma 1 del Regolamento;
  3. la non ammissione dei soggetti che hanno presentato istanza di nuova iscrizione nell'Albo Regionale dello Spettacolo, ma che non hanno superato positivamente l'istruttoria espletata;

Il presente provvedimento:

a) sarà reso pubblico mediante affissione all'Albo del Servizio Cultura e Spettacolo ove resterà affisso per 10 giorni lavorativi;
b) sarà pubblicato nel Bollettino Ufficiale della Regione Puglia;
c) sarà trasmesso in copia conforme all'originale al Segretariato della Giunta Regionale;
d) sarà disponibile nel sito ufficiale della Regione Puglia: www.regione.puglia.it;
e) sarà trasmesso in copia all'Assessore al Mediterraneo Cultura e Turismo;

Il presente provvedimento, redatto in un unico originale composto da n. 4 pagine e n. 1 allegato, per complessive n. 20 pagine.

Il Dirigente ad interim del Servizio
Francesco Palumbo

REGIONE PUGLIA

AREA POLITICHE PER LA PROMOZIONE DEL TERRITORIO DEI SAPERI E DEI TALENTI
SERVIZIO CULTURA E SPETTACOLO

ALLEGATO

ALLA DETERMINA N. 105 DEL 29 /06/2012

“AGGIORNAMENTO ALBO REGIONALE DELLO SPETTACOLO ANNO 2012”

AGGIORNAMENTO 2012
"ALBO REGIONALE DELLO SPETTACOLO"

TOTALE 228 + 4 di "interesse regionale"

SETTORE: **TEATRO**
Totale ammessi: **47**

- ATTIVITÀ DI **PRODUZIONE** (Ammessi: 15)

N.	TIPOLOGIA SOGGETTO	DENOMINAZIONE	CITTA' SEDE LEGALE	PROV SEDE LEGALE
1.	COOPERATIVA A R.L.	ANONIMA G.R.	BARI	BARI
2.	SOCIETA' COOPERATIVA	CENTRO POLIVALENTE DI CULTURA GRUPPO ABELIANO	BARI	BARI
3.	SOCIETÀ COOPERATIVA A R.L.	COMPAGNIA TEATRALE TIBERIO FIORILLI	BARI	BARI
4.	S.R.L.	DIAGHILEV	BARI	BARI
5.	ASSOCIAZIONE ONLUS	GRANTEATRINO	BARI	BARI
6.	COOPERATIVA A R.L.	KISMET	BARI	BARI
7.	ASSOCIAZIONE	LA DIFFERANCE	BARI	BARI
8.	COOP.R.L.	LA COMPAGNIA DELLE FORMICHE	CORATO	BARI
9.	ASSOCIAZIONE CULTURALE	TEATRARTE	MOLFETTA	BARI
10.	ASSOCIAZIONE TEATRALE	TEATRO MINIMO	TERLIZZI	BARLETTA ANDRIA TRANI
11.	SOCIETA' COOPERATIVA A.R.L.	CERCHIO DI GESSO	FOGGIA	FOGGIA
12.	SOCIETA' COOPERATIVA DI PRODUZIONE E LAVORO	COOP. BOTTEGA DEGLI APOCRIFI A R.L.	MANFREDONIA	FOGGIA
13.	SOCIETÀ COOPERATIVA	EUFONIA - ASTRAGALI TEATRO	LECCE	LECCE
14.	SOCIETÀ COOPERATIVA A R.L.	KOREJA	LECCE	LECCE
15.	SOCIETÀ COOPERATIVA A R.L.	C.R.E.S.T.	TARANTO	TARANTO

- ATTIVITÀ DI **FESTIVAL** (Ammessi: n. 2)

N.	TIPOLOGIA SOGGETTO	DENOMINAZIONE	CITTA' SEDE LEGALE	PROV SEDE LEGALE
1	Associazione Artistico Culturale	BA.DA.THEA. BARI DANZA THEATRE	BARI	BARI
2	FONDAZIONE	FONDAZIONE CITTA' BAMBINO	BARI	BARI

- ATTIVITÀ DI **RASSEGNE** (Ammessi: n. 29)

N.	TIPOLOG. SOGGETTO	DENOMINAZIONE	CITTA' SEDE LEGALE	PROV SEDE LEGALE
1.	ASSOCIAZIONE	LA BANDA DEGLI ONESTI	ALTAMURA	BARI
2.	ASSOCIAZIONE	MOLINO D'ARTE	ALTAMURA	BARI
3.	ASSOCIAZIONE CULTURALE	BABELE	BARI	BARI
4.	ASSOCIAZIONE CULTURALE	CODICEARTE	BARI	BARI
5.	ASSOCIAZIONE CULTURALE	IL CABARET TEATRO COMICO BARESE	BARI	BARI
6.	ASSOCIAZIONE CULTURALE	IL VELLO D'ORO	ADELFIA	BARI
7.	ASSOCIAZIONE CULTURALE	NUOVA RIBALTA	BARI	BARI
8.	SOCIETÀ COOPERATIVA A R.L.	PICCOLO TEATRO DI BARI EUGENIO D'ATTOMA	BARI	BARI
9.	ASSOCIAZIONE CULTURALE	TRIK & BALLAK	BARI	BARI
10.	ASSOCIAZIONE	BURATTINI AL CHIARO DI LUNA	CONVERSANO	BARI
11.	ASSOCIAZIONE	COMPAGNIA TEATRALE COLPI DI SCENA	GRAVINA IN PUGLIA	BARI
12.	CENTRO CULTURALE	TEATRO D'OGGI	MOLA DI BARI	BARI
13.	ASSOCIAZIONE CULTURALE TEATRALE	IL CARRO DEI COMICI	MOLFETTA	BARI
14.	ASSOCIAZIONE CULTURALE	TEATRERMITAGE	MOLFETTA	BARI

15.	ASSOCIAZIONE CULTURALE	ASSOCIAZIONE CULTURALE TRA IL DIRE E IL FARE	RUVO DI PUGLIA	BARI
16.	ASS.CULT. E TEATRALE	COMPAGNIA DEI TEATRANTI	BISCEGLIE	BARLETTA ANDRIA TRANI
17.	ASSOCIAZIONE CULTURALE	MARLUNA TEATRO	TRANI	BARLETTA ANDRIA TRANI
18.	SOCIETA' COOPERATIVA	THALASSIA	BRINDISI	BRINDISI
19.	SOCIETÀ COOPERATIVA	TEATRO DELL'EST	CEGLIE MESSAPICA	BRINDISI
20.	ASSOCIAZIONE	LA LUNA NEL POZZO	OSTUNI	BRINDISI
21.	ASSOCIAZIONE	UNIONE GIOVANILE TROIANA	TROIA	FOGGIA
22.	SOCIETÀ COOPERATIVA	LE GIRAVOLTE	ARADEO	LECCE
23.	ASSOCIAZIONE CULTURALE	ANTONIANO	LECCE	LECCE
24.	ASSOCIAZIONE CULTURALE DI VOLONTARIATO ONLUS	CENTRO STUDI RAFFAELE PROTOPAPA	LECCE	LECCE
25.	SOCIETÀ COOPERATIVA A RESPONSABILITÀ LIMITATA	TERRAMMARE Soc.Coop. a r.l.	PRESICCE	LECCE
26.	ASSOCIAZIONE	TEATRO & MUSICA	SCORRANO	LECCE
27.	ASSOCIAZIONE CULTURALE	SIRIO	MARTINA FRANCA	TARANTO
28.	COOPERATIVA A R.L.	TEATRO LE FORCHE	MASSAFRA	TARANTO
29.	ASSOCIAZIONE CULTURALE	COMPAGNIA ANGELA CASAVOLA	TARANTO	TARANTO

- ATTIVITÀ DI **ESERCIZIO** (Ammessi: n. 1)

N.	TIPOLOG. SOGGETTO	DENOMINAZIONE	CITTA' SEDE LEGALE	PROV SEDE LEGALE
1.	FONDAZIONE	NUOVO TEATRO VERDI	BRINDISI	BRINDISI

SETTORE: **MUSICA**

Totale ammessi: 125

- ATTIVITÀ DI **PRODUZIONE CONCERTISTICA** (Ammessi: n. 8)

N.	TIPOLOG. SOGGETTO	DENOMINAZIONE	CITTA' SEDE LEGALE	PROV SEDE LEGALE
1.	ASSOCIAZIONE MUSICALE	ACCADEMIA DEI CAMERISTI	BARI	BARI
2.	ASSOCIAZIONE	EURORCHESTRA DA CAMERA DI BARI	BARI	BARI
3.	ASSOCIAZIONE CULTURALE MUSICALE	SUNSEA BIG BAND	POLIGNANO A MARE	BARI
4.	ASSOCIAZIONE	I SOLISTI DAUNI	FOGGIA	FOGGIA
5.	FONDAZIONE	I.C.O. TITO SCHIPA onlus	LECCE	LECCE
6.	ASSOCIAZIONE	IL BEL CANTO - ONLUS	LECCE	LECCE
7.	ASSOCIAZIONE MUSICALE	NEW AGE	SALICE SALENTINO	LECCE
8.	ORCHESTRA I.C.O.	ORCHESTRA DELLA MAGNA GRECIA - ICO	TARANTO	TARANTO

- ATTIVITÀ DI **PRODUZIONE CORALE** (Ammessi: n. 3)

N.	TIPOLOG. SOGGETTO	DENOMINAZIONE	CITTA' SEDE LEGALE	PROV SEDE LEGALE
1.	ASSOCIAZIONE	POLIFONICA BARESE BIAGIO GRIMALDI	BARI	BARI
2.	ASSOCIAZIONE	CAPPELLA MUSICALE ICONAVETERE	FOGGIA	FOGGIA
3.	ASSOCIAZIONE	AMICI DELLA MUSICA CORO "TARENTI CANTORES"	TARANTO	TARANTO

- ATTIVITÀ DI **PRODUZIONE BANDISTICA** (Ammessi:n. 2)

N.	TIPOLOG. SOGGETTO	DENOMINAZIONE	CITTA' SEDE LEGALE	PROV SEDE LEGALE
1.	ASSOCIAZIONE CULTURALE	AMICI DELLA MUSICA - ARADEO	ARADEO	LECCE
2.	ASSOCIAZIONE ONLUS	SANTA CECILIA	CASARANO	LECCE

- ATTIVITÀ DI **PRODUZIONE D'AUTORE E POPOLARE** (Ammessi: n. 8)

N.	TIPOLOG. SOGGETTO	DENOMINAZIONE	CITTA' SEDE LEGALE	PROV SEDE LEGALE
1.	ASSOCIAZIONE MUSICALE	COLLEGIUM MUSICUM	BARI	BARI
2.	P.S.C.A.R.L.	I FOLKABBESTIA	BARI	BARI
3.	ASSOCIAZIONE CULTURALE	RADICANTO	BARI	BARI
4.	ASSOCIAZIONE MUSICALE	MUNICIPALE BALCANICA	TERLIZZI	BARI
5.	ASSOCIAZIONE CULTURALE	MANIGOLD	LECCE	LECCE
6.	ASSOCIAZIONE CULTURALE	ARAKNE - COMPAGNIA MEDITERRANEA	MARTIGNANO	LECCE
7.	ASSOCIAZIONE ARS	ARS ORGANI GIROLAMO FRESCOBALDI	MONTERONI DI LECCE	LECCE
8.	ASSOCIAZIONE MUSICALE	TARANTAMIX	MANDURIA	TARANTO

- ATTIVITÀ DI **DISTRIBUZIONE** (Ammessi: n. 1)

N.	TIPOLOG. SOGGETTO	DENOMINAZIONE	CITTA' SEDE LEGALE	PROV SEDE LEGALE
1	S.R.L.	BASS CULTURE	ADELFIA	BARI

- ATTIVITÀ DI **PROMOZIONE E DIFFUSIONE** (Ammessi: n. 29)

N.	TIPOLOG. SOGGETTO	DENOMINAZIONE	CITTA' SEDE LEGALE	PROV SEDE LEGALE
1.	ASSOCIAZIONE	AUDITORIUM DIOCESANO VALLISA	BARI	BARI
2.	ASSOCIAZIONE	CAMERATA MUSICALE BARESE	BARI	BARI
3.	ASSOCIAZIONE CULTURALE	DUKE ELLINGTON	BARI	BARI
4.	ASSOCIAZIONE ENTE MORALE	IL CORETTO	BARI	BARI

5.	ASSOCIAZIONE	ORCHESTRA GIOVANILE LA BOTTEGA DELL'ARMONIA	BARI	BARI
6.	SOCIETÀ COOPERATIVA	SHAHRAZAD	BARI	BARI
7.	ASSOCIAZIONE	AMICI DELLA MUSICA - CASTELLANA	CASTELLANA GROTTE	BARI
8.	ASSOCIAZIONE	SOSTENITORI DELLA MUSICA - AUDITORIUM	CASTELLANA GROTTE	BARI
9.	ASSOCIAZIONE	ORCHESTRA DI PUGLIA E BASILICATA	GRAVINA IN PUGLIA	BARI
10.	ASSOCIAZIONE	A.G.I.MUS. (Associazione Giovanni Padovano Iniziative Musicali)	MOLA DI BARI	BARI
11.	ASSOCIAZIONE CULTURALE MUSICALE ONLUS	MUSICANDO	MOLA DI BARI	BARI
12.	ASSOCIAZIONE CULTURALE MUSICALE	A. DVORAK	MOLFETTA	BARI
13.	ASSOCIAZIONE	AMICI DELLA MUSICA - MONOPOLI	MONOPOLI	BARI
14.	ASSOCIAZIONE MUSICALE	EUTERPE	MONOPOLI	BARI
15.	ASSOCIAZIONE ARTISTICO CULTURALE	ATHENAEUM	BARLETTA	BARLETTA ANDRIA TRANI
16.	ASSOCIAZIONE CULTURALE	CULTURA E MUSICA G.CURCI	BARLETTA	BARLETTA ANDRIA TRANI
17.	ASSOCIAZIONE	CIRCOLO A.C.L.I. DI TRANI	TRANI	BARLETTA ANDRIA TRANI
18.	ASSOCIAZIONE ARTISTICO MUSICALE	NINO ROTA	BRINDISI	BRINDISI
19.	ASSOCIAZIONE	FASANO MUSICA	FASANO	BRINDISI
20.	ASSOCIAZIONE	ARCOPU - ASSOCIAZIONE REGIONALE CORI PUGLIESI	VILLA CASTELLI	BRINDISI
21.	ASSOCIAZIONE	AMICI DELLA MUSICA - FOGGIA	FOGGIA	FOGGIA
22.	ASSOCIAZIONE MUSICALE	CORO DAUNO "U.GIORDANO"	FOGGIA	FOGGIA
23.	ASSOCIAZIONE	AMICI DELLA MUSICA - G. PAISIELLO	LUCERA	FOGGIA
24.	ASSOCIAZIONE	ASSOCIAZIONE AMICI DELLA MUSICA SAN GIOVANNI ROTONDO	SAN GIOVANNI ROTONDO	FOGGIA
25.	ASSOCIAZIONE	AMICI DELLA MUSICA SAN SEVERO	SAN SEVERO	FOGGIA

26.	ASSOCIAZIONE	CAMERATA MUSICALE SALENTINA	LECCE	LECCE
27.	SOCIETÀ COOPERATIVA A R.L.	COOLCLUB	LECCE	LECCE
28.	ASSOCIAZIONE CULTURALE	SALETTA DELLA CULTURA GREGORIO VETRUGNO	NOVOLI	LECCE
29.	ASSOCIAZIONE ONLUS	AMICI DELLA MUSICA ARCANGELO SPERANZA - TARANTO	TARANTO	TARANTO

• ATTIVITÀ DI **FESTIVAL** (Ammessi n. 22)

N.	TIPOLOG. SOGGETTO	DENOMINAZIONE	CITTA' SEDE LEGALE	PROV SEDE LEGALE
1.	ASSOCIAZIONE DI PROMOZIONE SOCIALE	A.P.S. LUOGO COMUNE	BARI	BARI
2.	ASSOCIAZIONE	CENTRO STUDI MOUSIKE'	BARI	BARI
3.	ASSOCIAZIONE TEMPORANEA DI SCOPO	L'ACQUA IN TESTA	BARI	BARI
4.	ASSOCIAZIONE CULTURALE	TIME ZONES	BARI	BARI
5.	ASSOCIAZIONE CULTURALE	OFFICINA MUSICALE	CASTELLANA GROTTE	BARI
6.	ASSOCIAZIONE MUSICALE	DIAPASON	CELLAMARE	BARI
7.	ASSOCIAZIONE	LA STRAVAGANZA	CORATO	BARI
8.	ASSOCIAZIONE DI PROMOZIONE SOCIALE	TRESSETT CIRCOLO ARCI	GIOVINAZZO	BARI
9.	ASSOCIAZIONE DI PROMOZIONE SOCIALE	CIRCOLO ARCI IL CAVALLO DI TROIA	MOLFETTA	BARI
10.	ASSOCIAZIONE	IL GIARDINO DEI SUONI	ANDRIA	BARLETTA ANDRIA TRANI
11.	ASSOCIAZIONE CULTURALE	PIETRE CHE CANTANO	CISTERNINO	BRINDISI
12.	ASSOCIAZIONE CULTURALE	CARPINO FOLK FESTIVAL	CARPINO	FOGGIA
13.	ASSOCIAZIONE CULTURALE	CAROVANA FOLKART	DELICETO	FOGGIA

14.	ASSOCIAZIONE	FOGGIA JAZZ FESTIVAL	FOGGIA	FOGGIA
15.	ASSOCIAZIONE MUSICALE	I SUONI DEL SUD	FOGGIA	FOGGIA
16.	ASSOCIAZIONE SOCIO-CULTURALE	SPAZIO MUSICA	FOGGIA	FOGGIA
17.	ASSOCIAZIONE CULTURALE	ORSARA MUSICA	ORSARA DI PUGLIA	FOGGIA
18.	ASSOCIAZIONE CULTURALE	MO' L'ESTATE	SAN MARCO IN LAMIS	FOGGIA
19.	ASSOCIAZIONE CULTURALE	ASS. NAZIONALE AMICI DEI PARCHI ITALIANI ED EUROPEI - A.N.A.P.I.E.	SAN NICANDRO GARGANICO	FOGGIA
20.	S.A.S.	11/8 RECORDS S.a.s di Dell'Anna Cesare & C.	LECCE	LECCE
21.	ASSOCIAZIONE	OTRANTO JAZZ FESTIVAL	OTRANTO	LECCE
22.	ASSOCIAZIONE	CENTRO ARTISTICO MUSICALE PAOLO GRASSI	MARTINA FRANCA	TARANTO

- ATTIVITÀ DI **RASSEGNE** (Ammessi: n. 52)

N.	TIPOLOG. SOGGETTO	DENOMINAZIONE	CITTA' SEDE LEGALE	PROV SEDE LEGALE
1.	ASSOCIAZIONE	CAFE' 1799	ACQUAVIVA DELLE FONTI	BARI
2.	ASSOCIAZIONE CULTURALE	CENTRO STUDI MUSICALI GIOVANNI COLAFEMMINA	ACQUAVIVA DELLE FONTI	BARI
3.	ASSOCIAZIONE CULTURALE	PICCOLA BOTTEGA POPOLARE	ALBEROBELLO	BARI
4.	SOC. COOP. A R.L.	A/HEROSTRATO	BARI	BARI
5.	ASSOCIAZIONE	ABUSUAN	BARI	BARI
6.	ASSOCIAZIONE	ASSOCIAZIONE ARTINPUGLIA	BARI	BARI
7.	ASSOCIAZIONE CULTURALE	CONTRORITMI	BARI	BARI
8.	ASSOCIAZIONE CULTURALE	DE FALLA	BARI	BARI
9.	ASSOCIAZIONE	HARMONIA - Coro e orchestra dell'Ateneo Barese	BARI	BARI
10.	ASSOCIAZIONE CULTURALE	L'ALBERO DEI SOGNI	BARI	BARI

11.	ASSOCIAZIONE CULTURALE MUSICALE	NEL GIOCO DEL JAZZ	BARI	BARI
12.	COOPERATIVA A R. L.	ORCHESTRA DA CAMERA SONORA CORDA	BARI	BARI
13.	SOCIETÀ IN ACCOMANDITA SEMPLICE	OTIUM RECORDS DI MUCIACCIA ANDREA & C. S.A.S.	BARI	BARI
14.	ASSOCIAZIONE CULTURALE	RESEARCH PRESS - CENTRO STUDI FRANZ LISZT	BARI	BARI
15.	ASSOCIAZIONE MUSICALE	INJAZZ	BITONTO	BARI
16.	ASS. SOCIO-CULT.	LA MACINA	BITONTO	BARI
17.	ASSOCIAZIONE CULTURALE MUSICALE	AMADEUS	NOICATTARO	BARI
18.	ASSOCIAZIONE MUSICALE	MUSICALL	CONVERSANO	BARI
19.	ASSOCIAZIONE CULTURALE MUSICALE	ALEPH	MOLFETTA	BARI
20.	ASSOCIAZIONE CULTURALE	DIGRESSIONE CONTEMPLATTIVA	MOLFETTA	BARI
21.	ASSOCIAZIONE CULTURALE	ASSOCIAZIONE VOCE DAL PONTE	MONOPOLI	BARI
22.	ASSOCIAZIONE CULTURALE MUSICALE	ENSEMBLE '05	MONOPOLI	BARI
23.	SOCIETA' A RESPONSABILITA' LIMITATA	STUDIO NUOVE IDEE S.R.L.	MONOPOLI	BARI
24.	ASSOCIAZIONE CULTURALE	AULOS	NOCI	BARI
25.	ASSOCIAZIONE CULTURALE	BUCOBUM	NOCI	BARI
26.	ASSOCIAZIONE MUSICALE ARTISTICO-CULTURALE	ASS. MUS. ART. CULT M.A.S.I.	POLIGNANO A MARE	BARI
27.	ASSOCIAZIONE CULTURALE	INSOLISUONI	POLIGNANO A MARE	BARI
28.	ASSOCIAZIONE	MAHARAJAH	POLIGNANO A MARE	BARI
29.	ASSOCIAZIONE CULTURALE	ALL MUSIC	BRINDISI	BRINDISI

30.	FONDAZIONE MUSICALE	ISTITUTO CONCERTISTICO SCUOLA DI MUSICA DE ARMONIKA (ARMONICA CARBINIA)	CAROVIGNO	BRINDISI
31.	ASSOCIAZIONE	CENTRO ARTISTICO MUSICALE CAELIUM	CEGLIE MESSAPICA	BRINDISI
32.	ASSOCIAZIONE MUSICALE	ORCHESTRA DEL SETTECENTO LABORATORIO DI MUSICA BAROCCA ONLUS	CEGLIE MESSAPICA	BRINDISI
33.	ASSOCIAZIONE MUSICALE	Associazione CITTA' DI CISTERNINO	CISTERNINO	BRINDISI
34.	CIRCOLO CULTURALE RICREATIVO	CIRCOLO ARCI ALTER	CISTERNINO	BRINDISI
35.	ASSOCIAZIONE DI PROMOZIONE SOCIALE E CULTURALE	ASSIEME	FOGGIA	FOGGIA
36.	ASSOCIAZIONE	CENTRO ARTISTICO SOCIALE ITALSUD - NON SOLO JAZZ	FOGGIA	FOGGIA
37.	ASSOCIAZIONE DI PROMOZIONE SOCIALE	RITMI E SONORITà ETNICHE	FOGGIA	FOGGIA
38.	ASSOCIAZIONE CULTURALE MUSICALE NO PROFIT	TERRAVECCHIA IN FOLK	PIETRAMONTECORVINO	FOGGIA
39.	ASSOCIAZIONE CULTURALE	LABORATORIO MUSICALE L'ORCHESTRINA	LECCE	LECCE
40.	ASSOCIAZIONE MUSICALE O.N.L.U.S.	GRECìA SALENTINA	SOLETO	LECCE
41.	ASSOCIAZIONE CULTURALE	ASSOCIAZIONE INTERSEZIONI	GROTTAGLIE	TARANTO
42.	ASSOCIAZIONE	ACCADEMIA MUSICALE MEDITERRANEA	LEPORANO	TARANTO
43.	ASSOCIAZIONE CULTURALE E MUSICALE	ASSOCIAZIONE CULTURALE E MUSICALE ARCADIA	LEPORANO	TARANTO
44.	ASSOCIAZIONE	CULTURA ET MUSICA GIOVANNI PAISIELLO	LEPORANO	TARANTO
45.	S.R.L.	IDEA SHOW	MARTINA FRANCA	TARANTO
46.	ASSOCIAZIONE CULTURALE	LA GHIRONDA	MARTINA FRANCA	TARANTO

47.	ASSOCIAZIONE CULTURALE E RICREATIVA	MARTINARTE	MARTINA FRANCA	TARANTO
48.	ASSOCIAZIONE CULTURALE	PROGETTO MUSICA - VALERIA MARTINA	MASSAFRA	TARANTO
49.	Associazione musicale & culturale	ACCADEMIA DELLA CHITARRA CITTA' DI MOTTOLA	MOTTOLA	TARANTO
50.	ASSOCIAZIONE CULTURALE	GRUPPO FOLK MOTTOLA FNODD	MOTTOLA	TARANTO
51.	ASSOCIAZIONE CULTURALE MUSICALE	ACCADEMIA DI CHITARRA FRANCISCO TARREGA	TARANTO	TARANTO
52.	ASSOCIAZIONE CULTURALE	ASSOCIAZIONE D&S PROMOTION	TARANTO	TARANTO

SETTORE: **DANZA**
Totale ammessi: n.**17**

- ATTIVITÀ DI **PRODUZIONE** (Ammessi:n. 4)

N.	TIPOLOG. SOGGETTO	DENOMINAZIONE	CITTA' SEDE LEGALE	PROV SEDE LEGALE
1.	ASSOCIAZIONE	ALTRA DANZA PRODUZIONE TEATRALE	BARI	BARI
2.	FONDAZIONE	FONDAZIONE CONCERTI NICCOLO' PICCINNI	BARI	BARI
3.	ASSOCIAZIONE CULTURALE	RESEXTENSA	BARI	BARI
4.	ASSOCIAZIONE CULTURALE	BALLETTO DEL SUD	LECCE	LECCE

- ATTIVITÀ DI **FESTIVAL** (Ammessi: n. 5)

N.	TIPOLOG. SOGGETTO	DENOMINAZIONE	CITTA' SEDE LEGALE	PROV SEDE LEGALE
1.	ASSOCIAZIONE DI PROMOZIONE SOCIALE	APULIA TANGO	BARI	BARI
2.	ASSOCIAZIONE CULTURALE	QUALIBO' visioni di (p)arte	BARI	BARI

3.	ASSOCIAZIONE ARTISTICO-CULTURALE	ARTE & BALLETTO	BARLETTA	BARLETTA ANDRIA TRANI
4.	ASSOCIAZIONE	LA BELLA CUMPAGNIE	MONTE SANT'ANGELO	FOGGIA
5.	ASSOCIAZIONE CULTURALE ONLUS	LILLIPUT	MASSAFRA	TARANTO

- ATTIVITÀ DI **RASSEGNE** (Ammessi: n. 8)

N.	TIPOLOG. SOGGETTO	DENOMINAZIONE	CITTA' SEDE LEGALE	PROV SEDE LEGALE
1.	ASSOCIAZIONE TURISTICA CULTURALE	GRUPPO FOLKLORISTICO CITTA' DEI TRULLI	ALBEROBELLO	BARI
2.	ASSOCIAZIONE CULTURALE	BREATHING ART COMPANY	BARI	BARI
3.	ASSOCIAZIONE	GRUPPO DI CANTO POPOLARE BITONTINO "RE PAMBANELLE"	BITONTO	BARI
4.	ASSOCIAZIONE	GRUPPO FOLKLORISTICO ECO DEL GARGANO	SAN GIOVANNI ROTONDO	FOGGIA
5.	ASSOCIAZIONE CULTURALE	ADC COMUNICAZIONE	CORSANO	LECCE
6.	ASSOCIAZIONE DI PROMOZIONE SOCIALE	LA FABBRICA DEI GESTI	SAN CESARIO DI LECCE	LECCE
7.	ASSOCIAZIONE ARTISTICO CULTURALE	GRUPPO TEATRO DANZA DUENDE	LECCE	LECCE
8.	ASSOCIAZIONE CULTURALE	GRUPPO FOLKLORISTICO - CITTA' DI PALAGIANELLO	PALAGIANELLO	TARANTO

SETTORE: **CINEMA**
Totale ammessi: n. 37

- ATTIVITÀ DI **ESERCIZIO** (Ammessi: n. 16)

N.	TIPOLOG. SOGGETTO	DENOMINAZIONE	CITTA' SEDE LEGALE	PROV SEDE LEGALE
1.	SRL	DIONYSIA FILM srl	BARI	BARI
2.	PARROCCHIA CON PERSONALITÀ GIURIDICA	IL PICCOLO CINEMA - Parrocchia Spirito santo	BARI	BARI
3.	SOCIETÀ S.A.S.	IMMOBILIARE CINEMA DI GIULIO DILONARDO	BARI	BARI
4.	ENTE ECCLESIALE PARROCCHIA	SS. SACRAMENTO - CINEMA NUOVO SPLENDOR -	BARI	BARI
5.	DITTA INDIVIDUALE	MONTEFUSCO PIERO - CINEMA SOCRATE	CASTELLANA GROTTE	BARI
6.	SOCIETA' COOPERATIVA SOCIALE	ARTIMEDIA	CONVERSANO	BARI
7.	S.R.L.	FANTARCA'S MOVIE	CONVERSANO	BARI
8.	DITTA INDIVIDUALE	PETRUZZI GIOVANBATTISTA - CINEMA ETOILE	MONOPOLI	BARI
9.	DITTA INDIVIDUALE	CINEMA TEATRO E ARENA VIGNOLA DI VIGNOLA SAVINO	POLIGNANO A MARE	BARI
10.	SOCIETA' A RESPONSABILITA' LIMITATA	POLITEAMA ITALIA S.R.L.	BISCEGLIE	BARLETTA ANDRIA TRANI
11.	DITTA INDIVIDUALE	GRASSI CARMELO - CINEMA ROMA	BRINDISI	BRINDISI
12.	DITTA INDIVIDUALE	PALLADINO NICOLA - CINEMA PALLADINO	SAN GIOVANNI ROTONDO	FOGGIA
13.	DITTA INDIVIDUALE	CICOLELLA FERDINANDO - CINEMA CICOLELLA	SAN SEVERO	FOGGIA
14.	SOCIETÀ COOP. A R.L.	KAMA	CALIMERA	LECCE
15.	SOCIETÀ COOPERATIVA	DON BOSCO	LECCE	LECCE
16.	S.N.C.	ARENA DEL SOLE DI ROUSSIER FUSCO DANIELE E LENTI PAOLO FRANCESCO & C. s.n.c.	TARANTO	TARANTO

- ATTIVITÀ DI **FESTIVAL** (Ammessi: n. 11)

N.	TIPOLOG. SOGGETTO	DENOMINAZIONE	CITTA' SEDE LEGALE	PROV SEDE LEGALE
1.	ASSOCIAZIONE	ASSOCIAZIONE LEVANTE INTERNATIONAL FILM FESTIVAL	BARI	BARI
2.	ASSOCIAZIONE	COMUNITA' DI CORTE ALTINI	BARI	BARI
3.	COOPERATIVA SOCIALE	GET	BARI	BARI
4.	ASSOCIAZIONE DI PROMOZIONI CULTURALE	SGUARDI	BARI	BARI
5.	ASSOCIAZIONE	CIRCOLO DEL CINEMA ATALANTE	CONVERSANO	BARI
6.	ASSOCIAZIONE CULTURALE	ART PROMOTION	LECCE	LECCE
7.	ASSOCIAZIONE CULTURALE	NIRVANA	TRANI	BARLETTA ANDRIA TRANI
8.	ASSOCIAZIONE CULTURALE	PROVO CULT.	SAN GIOVANNI ROTONDO	FOGGIA
9.	ASSOCIAZIONE CULTURALE	ASSOCIAZIONE CONTEMPORARY ART ADDICTION	LECCE	LECCE
10.	ASSOCIAZIONE	MAX CAVALLO	MASSAFRA	TARANTO
11.	SOCIETA' COOPERATIVA	iYOUrope LAB Società Cooperativa	TARANTO	TARANTO

- ATTIVITÀ DI **RASSEGNE** (Ammessi: n.10)

N.	TIPOLOG. SOGGETTO	DENOMINAZIONE	CITTA' SEDE LEGALE	PROV SEDE LEGALE
1.	COOPERATIVA SOCIALE A R.L.	FANTARCA	BARI	BARI
2.	COOPERATIVA A R.L. ONLUS	IL NUOVO FANTARCA	BARI	BARI
3.	CIRCOLO CINEMATOGRAFICO	IL PICCOLO PR.IN.CI.PE	BARI	BARI
4.	SOC. COOP. A R.L.	MEDITERRANEA FILM	BARI	BARI

5.	SOCIETA' IN ACCOMANDITA SEMPLICE	STELLAFILM DI CLAUDIA CIRASOLA & C. S.a.S.	BARI	BARI
6.	SOCIETA' COOPERATIVA SOCIALE	I BAMBINI DI TRUFFAUT Cooperativa Sociale	BITRITTO	BARI
7.	ASSOCIAZIONE	CIRCOLO DEL CINEMA RICCIOTTO CANUDO	BISCEGLIE	BARLETTA ANDRIA TRANI
8.	DITTA INDIVIDUALE	ACQUAVIVA ANGELO - SALA MARGHERITA	FASANO	BRINDISI
9.	ASSOCIAZIONE CULTURALE	LA BOTTEGA DELL'ATTORE - TEATROSTUDIO DAUNO	FOGGIA	FOGGIA
10.	SOCIETÀ COOPERATIVA A R.L.	BIG SUR	LECCE	LECCE

SETTORE: **SPETTACOLO VIAGGIANTE**
Totale ammessi: 2

- ATTIVITÀ DI **SPETTACOLO VIAGGIANTE** (Ammessi:2)

N.	TIPOLOG. SOGGETTO	DENOMINAZIONE	CITTA' SEDE LEGALE	PROV SEDE LEGALE
1.	IMPRESA INDIVIDUALE	RISOLA GIOVANNI	BARI	BARI
2.	S.R.L.	WATERSPLASH	CUTROFIANO	LECCE

SOGGETTI DI INTERESSE REGIONALE

(Art.8 Regolamento Regionale n.11/2007 e successive modifiche ed integrazioni)

1. Consorzio **TEATRO PUBBLICO PUGLIESE –** *Bari - (teatro - distribuzione)*
2. Fondazione Lirico Sinfonica **PETRUZZELLI E TEATRI DI BARI –** *Bari - (musica –produzione lirica)*
3. Fondazione onlus **PAOLO GRASSI -** *Martina Franca (TA) - (musica - produzione lirica)*
4. Fondazione **LA NOTTE DELLA TARANTA** – *Melpignano(LE) - (musica)*

DETERMINAZIONE DEL DIRIGENTE SERVIZIO ECOLOGIA 13 giugno 2012, n. 128

D.Lgs. n. 152/2006 e s.m.i. e L.R. n. 11/2001 e s.m.i. - Procedura di verifica di assoggettabilità a Valutazione di Impatto Ambientale - Impianto di produzione di energia da fonte eolica di potenza pari a 50 MW, da realizzare nel Comune di Lucera (FG) in località "Montaratro" - Proponente Eolica Italiana s.r.l. - Sede legale: Via Mario Forcella, n. 14 - 71121 Foggia.

L'anno **2012 addì** 13 del **mese** di giugno in Modugno, nella sede del Servizio Ecologia, il Dirigente dell'Ufficio Programmazione Politiche energetiche VIA e VAS, Ing. Caterina Dibitonto, sulla scorta dell'istruttoria espletata dall'Ufficio, ha adottato il seguente provvedimento.

Premesso che:

Con istanza depositata il 30.03.2007 ed acquisita da quest'ufficio al prot. n. 5758 del 10.04.2007, la società EOLICA ITALIANA S.r.l. trasmetteva progetto per la realizzazione di un parco eolico, ricadente nel Comune di Lucera (FG) in località "*Montaratro*", da sottoporre a Verifica di Assoggettabilità a Valutazione d'Impatto Ambientale;

Con nota prot. 7759 del 16.05.2007 il Settore Ecologia riscontrava l'istanza, scrivendo alla società proponente e per conoscenza al Comune di Lucera e all'Assessorato Regionale allo Sviluppo Economico, richiedendo opportune integrazioni progettuali e documentali per il perfezionamento della stessa ed invitando a trasmettere l'insieme della documentazione progettuale anche alle Amministrazioni Comunali per gli adempimenti di competenza. Il Comune veniva contestualmente invitato a far pervenire apposita attestazione di avvenuta affissione all'Albo pretorio comunale del progetto, nonché a rendere il parere di cui all'art. 16, comma 5 della L.R. n. 11/2001 e ss.mm.ii.;

Con nota acquisita da quest'Ufficio al prot. n. 10893 del 03.07.2007, il proponente trasmetteva la documentazione integrativa richiesta a corredo dell'originaria istanza, riferendo che la stessa sarebbe stata trasmessa anche all'Amministrazione Comunale di Lucera.

Il Servizio Ecologia con nota al prot. n. 9650 del 20.10.2011, chiedeva all'Amministrazione Comunale di fornire evidenza dell'avvenuta pubblicazione all'Albo Pretorio comunale del progetto in oggetto, ai fini della consultazione ai sensi della L.R. 11/2001 e s.m.i.,con eventuali indicazione di osservazioni pervenute.

Con nota del 24.11.2011 assunta al prot. n. 10782 del 29.11.2011 il Comune di Lucera trasmetteva a questo Ufficio, il documento attestante la pubblicazione dell'avviso al proprio Albo Pretorio, specificando che in tale periodo non erano pervenute osservazioni ostative alla proposta in oggetto.

Con nota acquisita da quest'ufficio al prot. 229 del 9.01.2012 la società proponente chiedeva un aggiornamento riguardante lo stato dell'iter di procedura di verifica di assoggettabilità a V.I.A., contestualmente informando circa i nuovi recapiti societari;

Medio tempore la Corte Costituzionale con Sentenza n. 344/2010 depositata in cancelleria il 26 novembre 2010 e pubblicata in G.U. I Serie speciale n. 48 del 1 dicembre 2010, ha dichiarato l'illegittimità costituzionale dell'art. 3 c. 16 della LR 40/2007 nella parte in cui richiama gli artt. 10 e 14 cc. 2 e 7 del RR 16/2006 nonché dell'art. 3 c.16 della LR 40/2007 nella parte in cui richiama tutte le restanti disposizioni del Regolamento 16/2006.

Pertanto atteso l'esito dello scrutinio di costituzionalità, l'istruttoria nel seguito illustrata è basata sull'applicazione dei criteri di verifica di assoggettabilità a Valutazione d'Impatto Ambientale, di cui all'Allegato V alla Parte II del DLgs 152/2006 e all'art. 17 della LR 11/2001, come previsto all'art. 20 del DLgs 152/2006 e all'art. 16 della LR 11/2001, sui contenuti della DGR 131/2004 nonché sulle linee Guida per l'inserimento paesaggistico degli impianti eolici di accompagnamento al DPCM del 12 dicembre 2005. Questi riferimenti richiamano la necessità di un'indagine di contesto ambientale a largo raggio, coinvolgendo aspetti ambientali di area vasta e non solo puntuali, indagando lo stato dei luoghi come consistente alla data di stesura dell'istruttoria, anche alla luce delle trasformazioni conseguenti alla presenza di altri impianti di produzione di energia per sfruttamento di fonti rinnovabili e con riferimento ai potenziali impatti cumulativi connessi.

Espletate le procedure di rito e valutati gli atti tecnico-amministrativi, si rileva che l'intervento proposto presenta le seguenti caratteristiche:

- **Località**: l'area interessata dal progetto in esame ricade nel territorio comunale di Lucera (FG) in località "*Montaratro*". Tale zona si colloca a sud-ovest del centro abitato nei pressi del confine comunale con il territorio di Troia a sud e con quello di Biccari ad ovest (*"Relazione di Impatto Ambientale"*, pag.38).
- **N. aerogeneratori (di seguito AG)**: 20 aerogeneratori ubicati nel Comune di Lucera (*ibidem*).
- **Diametro rotore aerogeneratori**: 100 m *(ibidem*, pag.94).
- **Altezza torre**: 100 m *(ibidem*, pag.95).
- **Potenza nominale singolo aerogeneratore**: 2,5 MW *(ibidem*, pag.94).
- **Coordinate:** *tratte dalla "Relazione di Impatto Ambientale", pagg. 38-39. Sistema di riferimento GAUSS - BOAGA fuso est*

N. Torre	X	Y	N. Torre	X	Y
GL1	2546655	4587820	GL11	2547440	4586257
GL2	2546166	4587686	GL12	2546091	4586310
GL3	2545917	4587361	GL13	2546420	4586067
GL4	2546596	4587374	GL14	2546037	4585901
GL5	2546071	4586985	GL15	2546190	4585478
GL6	2546539	4586948	GL16	2546869	4585781
GL7	2547443	4586712	GL17	2547289	4585788
GL8	2545853	4586643	GL18	2547089	4585490
GL9	2545256	4586407	GL19	2546197	4585046

A pag. 17 si rappresenta che ogni aerogeneratore sarà provvisto di cabina di trasformazione esterna, collocata ai piedi della torre. Il trasformatore porta la tensione a 20 KV; a questo valore, secondo un circuito a pettine che segue il disegno delle strade di accesso agli aerogeneratori, le uscite dei trasformatori, vengono collegate ad un'unica linea a media tensione. La società riferisce di avere in fase di definizione un accordo con Terna S.p.A., ma ad oggi non risulta essere pervenuta presso questo Ufficio, alcuna comunicazione in merito all'assegnazione di tale punto.

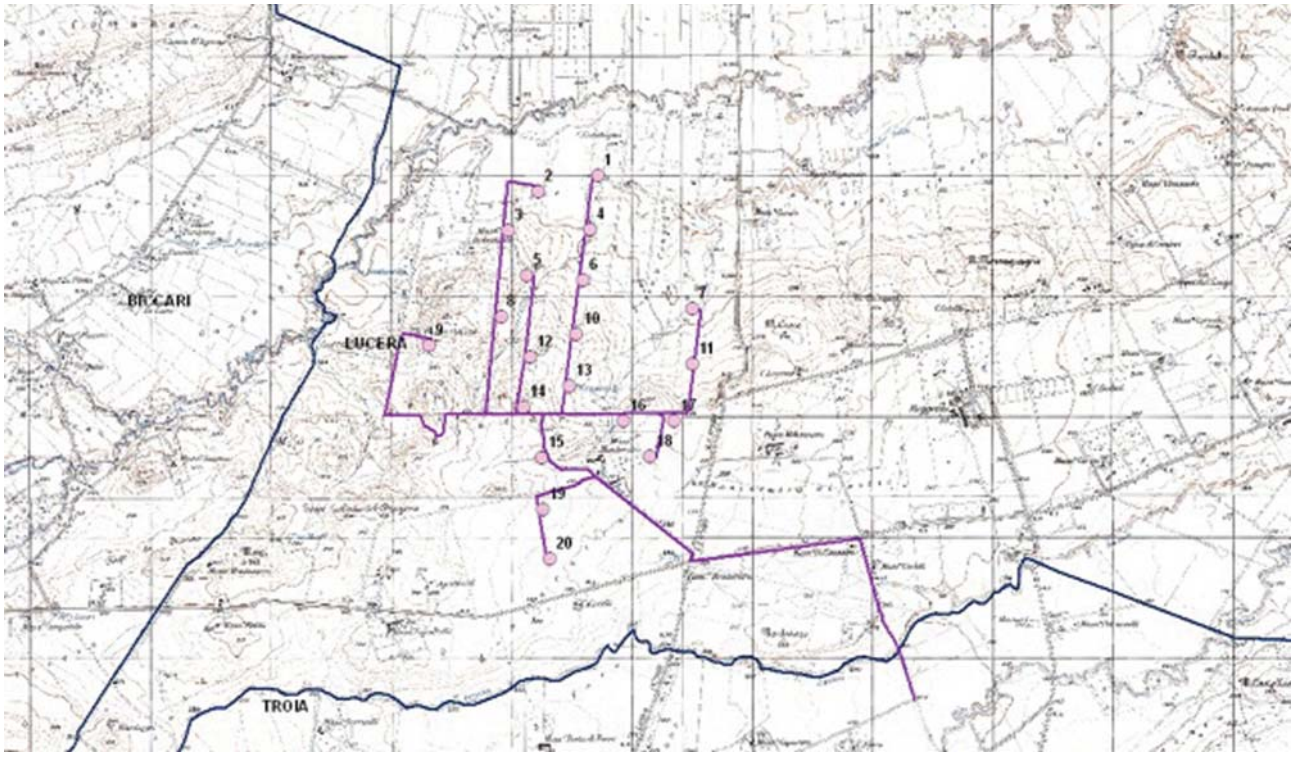

Figura n. 1 - *Inquadramento dell'area di interesse su cartografia IGM in scala 1:25.000 con localizzazione del parco eolico ubicato nel Comune di Lucera (FG) in località "Montaratro".*

La verifica di assoggettabilità pone in relazione le caratteristiche del progetto con le informazioni sulla sensibilità ambientale dell'area di inserimento, al fine di determinare la possibilità che l'intervento proposto comporti impatti negativi e significativi. Per quanto riguarda la proposta progettuale oggetto della presente istruttoria si rileva che:

- nella "*Relazione di Impatto Ambientale*" il proponente riferisce che "*l'intera zona occupata dal sito e tutta l'area vasta è adibita a superficie agraria, pertanto la realizzazione dell'impianto eolico non comporta alcuno stravolgimento naturale*" (pag. 25). Nonostante nell'area interessata dall'intervento prevalgano colture di tipo seminativo, si rileva che diversi AG (14, 17 e 19) ricadono all'interno di aree ulivetate. Ciò costituisce una criticità legata soprattutto all'atteso ridimensionamento del numero di piante d'ulivo conseguente alla realizzazione delle opere di pertinenza ed accessorie (piazzole, tracciati dei cavidotti di collegamento tra aerogeneratori, viabilità ecc.). Tale aspetto viene sottovalutato in quanto non viene fornito un censimento degli ulivi presenti né indicazione delle modalità di salvaguardia attivate. Si rinvengono inoltre tracce di prati e pascoli alberati e connessioni costituite da arbusteti e cespuglieti che si snodano lungo i solchi di impluvio (connessioni fluviali di natura residuale) presenti in tale area. Si segnala inoltre la presenza dell'IBA 126 "Monti della Daunia", ubicata a circa 2,2 km ad ovest del parco eolico proposto, la quale ospita al suo interno alcune specie di uccelli di scientificamente riconosciuta singolarità (Nibbio bruno, Nibbio reale, Albanella reale, Lanario, Ghiandaia marina), i quali potrebbero frequentare l'area oggetto di intervento per scopi trofici e riproduttivi, a meno di specifici studi in grado di attestare evidenze diverse o contrarie che non risultano -però -in questo caso essere stati condotti;
- l'analisi dell'impatto visivo risulta trattata alle pagg. nn. 43-48 "*Relazione di impatto ambientale*", si rappresenta come carente di indicazioni approfondite con riferimento sia alla contestualizzazione dell'opera nel contesto paesaggistico che agli aspetti metodologici impiegati nella simulazione. Dalla breve analisi eseguita si rileva che l'impianto proposto risulta visibile dal centro abitato di Lucera, in particolare dal Castello. Si evidenzia inoltre come, attorno all'area di pertinenza delle torri, vi siano diverse vie di comunicazione di notevole interesse paesaggistico (es SS 160, SP 131) in quanto inscritte nel cosiddetto sistema stradale "delle serre", che taglia l'Appennino settentrionale;
- non risultano utilizzati strumenti e metodi consolidati nella valutazione dell'impatto visivo e paesaggistico, quali la carta delle interferenze visive (prevista dalla DGR 131/2004) o le mappe di intervisibilità teorica (trattate nelle Linee Guida per l'inserimento paesaggistico degli impianti eolici di accompagnamento al DPCM del 12 dicembre 2005);
- dall'analisi dello stato dei luoghi si rileva una impronta antropica variegata costituita da insediamenti abitativi sparsi sul territorio, molti dei quali corrispondenti a gruppi di case isolate tra le quali si rinvengono masserie e "poste"/fattorie come "*Villaggio Robertacce*" e "*Fattoria Casina Cirelli*", alcune delle quali segnalate dalla Carta dei Beni Culturali. Questa impronta, documentata da tutti i supporti cartografici ufficiale a disposizione dello scrivente Ufficio, riguarda porzioni di territorio estremamente vicine agli aerogeneratori di progetto; in più molti di essi attorniano corpi di fabbrica architettonicamente significativi posti nella contrada di "*Montaratro*".

Questo determina criticità sotto più fronti:

- *Inserimento paesaggistico e nel contesto rurale e masserizio*: gli AG nn. 13-14-15-16-17-18-19-20 risultano particolarmente interessati da problematiche sotto questo profilo, considerata la vicinanza fisica a tali manufatti;
- *Impatto acustico:*
  i fabbricati selezionati dal progettista come luoghi vulnerabili in chiave di impatto acustico, lo sono stati in quanto in essi sarebbe prevista una periodica presenza di operatori agricoli e saltuaria presenza stagionale dei proprietari; il picco acustico invece avverrebbe in corrispondenza di un casolare abbandonato. Con riferimento, però, alla totalità dei ricettori potenzialmente coincidenti con i fabbricati indicati in premessa, a supporto di tale selezione sarebbe occorso un report attestante la reale condizione degli stessi, sia attuale che in divenire, ove siano state inoltrate

proposte di riqualificazione puntuali od estese nel contesto rurale. Inoltre, lo studio di impatto acustico presentato non è stato redatto da un tecnico competente in acustica, ai sensi della legge 26 ottobre 1995, n. 447 "Legge quadro sull'inquinamento acustico" e come successivamente disciplinato dal D.P.C.M. 31 marzo 1998.

- *Salute e pubblica incolumità:*
  rispetto al rischio calibrato su questa componente, atteso che il calcolo della gittata deve essere necessariamente esteso fino a 250/300 m (anziché 217 m come il dato fornito dal progettista) per considerare anche l'ipotesi di distacco di porzioni inferiori alla pala intera, si ritengono critiche, in relazione ai punti bersaglio coincidenti con i fabbricati di cui sopra, in modo particolare le posizioni degli AG n.1 nonché gli AG nn. 13-14-15-16-17-18-19-20.

- A pag. 23 della "*Relazione di Impatto Ambientale*" si riferisce che "*la zona del territorio interessata dall'insediamento eolico è situata in un'area classificata come PG1*". Dal riscontro effettuato con il P.A.I. della Regione Puglia si evince che gli AG nn. 3 -5 -6 -7 -8 -9 -10 -11-12-13-14-15-16-17 ed i relativi cavidotti interni rientrano in tale zona. In seguito alla consultazione della Carta Geomorfologica del PUTT (foglio n.407), si rileva in tale ambito la presenza di due solchi di impluvio ("*Iorenzo*" e "*Valgano*") percorribili da acqua in ruscellamento di natura torrentizia, i quali si sviluppano rispettivamente a sud e nord del parco eolico proposto, intercettati in più punti dai cavidotti ad esso appartenenti. Da tali torrenti si dipartono inoltre numerosi reticoli fluviali con i quali gli AG nn.1-4-5-6-7-8-12-15-16 interferiscono, poiché prossimi o ubicati a ridosso di essi; dallo stesso supporto emerge che sarebbero inoltre presenti in tale area cigli di scarpata che interferiscono con gli AG nn. 8-9-12-14-16-17. Rispetto a questo non vi è nessuna evidenza nello studio;
- relativamente agli impatti cumulativi, si segnala che il progetto proposto sorge in un'area segnata dalla presenza di altre tre proposte progettuali distribuite rispettivamente ad ovest, sud ed est del parco eolico esaminato e distanti da esso all'incirca dai 700 m ad 1 km. Questa circostanza amplifica gli effetti attesi dall'installazione del parco eolico di progetto sull'ambiente, con prevalenza di esternalità negative (modificazioni sull'assetto paesaggistico, cambiamento dello stato d'uso del suolo, antropizzazione diffusa, etc);
- a pag. 79 si riferisce che non si evidenziano allo stato attuale necessità di mitigazione degli impatti, essendo questi ultimi pienamente rientranti nei limiti previsti dalle normative vigenti e che saranno attuate tutte le norme di buona esecuzione dei lavori. Si rileva inoltre la mancanza di un programma di monitoraggio ambientale.

In conclusione, alla luce delle motivazioni sopra esposte, che si intendono qui integralmente richiamate e trascritte, e che rivengono da una verifica di compatibilità ambientale dell'intervento di chi trattasi, sotto i seguenti profili di analisi del contesto ambientale: stato dell'arte delle componenti, potenziali effetti sinergici dell'impatto con altre opere e interferenze con altre dominanti ambientali, impatto visivo e paesaggistico, conformità con il quadro programmatico e di pianificazione, pubblica sicurezza, geomorfologia, idrogeologia e sistema di naturalità e biodiversità;

dalla valutazione delle modalità di rappresentazione del contesto e degli impatti fornite dal proponente, dei contenuti degli studi specialistici prodotti e della completezza degli elaborati forniti;

si ritiene che il progetto per la realizzazione di un parco eolico per la produzione di energia elettrica da fonte rinnovabile eolica nel Comune di Lucera (FG), in località *"Montaratro"*, presentato dalla EOLICA ITALIANA S.r.l., possa comportare degli impatti negativi e significativi e si dispone l'assoggettamento del progetto in esame alla procedura di valutazione d'impatto ambientale ai sensi dell'art. 20, comma 6 del DLgs 152/2006.

Laddove a seguito della presente Determinazione il proponente presenti istanza di Valutazione d'Impatto Ambientale per il progetto in esame, la valutazione degli impatti potenzialmente negativi e significativi sin qui esposti dovrà ricomprendere anche i possibili effetti cumulativi con altri progetti per i quali sia stato già adottato parere ambientale favorevole in aree limitrofe; l'Autorità Competente per la Valutazione Impatto Ambientale nelle valuta-

zioni di competenza dovrà considerare altresì detti effetti cumulativi.

Il presente parere si riferisce unicamente all'assoggettamento del progetto proposto alla procedura di valutazione di impatto ambientale e, pertanto, non sostituisce tutti gli altri pareri ed autorizzazioni richieste dalla normativa vigente in materia ai fini della legittima realizzazione del progetto medesimo.

IL DIRIGENTE DELL'UFFICIO PROGRAMMAZIONE, POLITICHE ENERGETICHE, VIA E VAS

VISTA la Legge Regionale 4 febbraio 1997 n. 7 e s.m. ed i.;

VISTA la deliberazione della Giunta Regionale n. 3261 del 28/7/98 con la quale sono state emanate direttive per la separazione delle attività di direzione politica da quelle di gestione amministrativa;

VISTE le direttive impartite dal Presidente della Giunta Regionale con nota n. 01/007689/1-5 del 31/07/98;

VISTO IL DLgs 152/2006 e s.m. ed i.;

VISTA la L.R. n. 11/2001 e s.m. ed i.;

VISTA e **CONSIDERATA** la sopra riportata istruttoria effettuata dall'Ufficio;

RICHIAMATI l'art. 20 del DLgs 152/2006 e smi e gli artt. 16, 17 e 21 della L.R. n. 11/2001 e s.m. ed i;

VISTA la determinazione n. 99 del 21.05.2012 con cui il Dirigente del Servizio Ecologia, ai sensi dell'art. 45 della l.r. 10/2007, ha delegato le proprie funzioni al Dirigente dell'Ufficio Programmazione Politiche energetiche VIA e VAS nonché le competenze relative alla valutazione di incidenza.

COPERTURA FINANZIARIA AI SENSI DELLA L.R. N. 28/2001 e s.m.i.

La presente determinazione non comporta implicazioni di natura finanziaria sia di entrata che di spesa e dalla stessa non deriva alcun onere a carico del Bilancio Regionale

DETERMINA

- **di assoggettare alla procedura di valutazione di impatto ambientale ai sensi dell'art. 20, comma 6 del DLgs 152/2006 e della L.R. 11/2001 e s.m.i., per tutte le motivazioni espresse in narrativa che qui si intendono integralmente riportate, il progetto di impianto di produzione di energia da fonte eolica di potenza pari a 50 MW, da realizzare nel Comune di Lucera (FG) in località *"Montaratro"* - Proponente: EOLICA ITALIANA S.r.l. - Sede legale: Via Mario Forcella, n.14 - 71121 Foggia;**

- **di notificare** il presente provvedimento agli interessati, a cura dell'Ufficio Programmazione Politiche energetiche VIA e VAS;

- **di far pubblicare** il presente provvedimento sul B.U.R.P. e sul Portale Ambientale dell'Assessorato alla Qualità dell'Ambiente;

- **di dichiarare** il presente provvedimento esecutivo;

- **di trasmettere** copia conforme del presente provvedimento al Servizio Segreteria della Giunta Regionale, al Servizio Energia, Reti e Infrastrutture materiali per lo Sviluppo della Regione Puglia, alla Provincia di Foggia, al Comune di Lucera (FG);

Verifica ai sensi del D.Lgs. 196/03- Garanzie della riservatezza

La pubblicazione dell'atto all'Albo, salve le garanzie previste dalla Legge 241/90 in tema di accesso ai documenti amministrativi, avviene nel rispetto della tutela alla riservatezza dei cittadini tenuto conto di quanto disposto dal DLgs. 196,03 in materia di protezione dei dati personali, nonché dal vigente Regolamento regionale n. 5/2006 per il trattamento dei dati sensibili e giudiziari.

Avverso la presente determinazione l'interessato,

ai sensi dell'art. 3 comma 4° della L. 241/90 e s.m.i., può proporre nei termini di legge dalla notifica dell'atto ricorso giurisdizionale amministrativo o, in alternativa, ricorso straordinario (ex D.P.R. 1199/1971).

Il Dirigente dell'Ufficio Programmazione,
Politiche Energetiche V.I.A./V.A.S.
Ing. Caterina Dibitonto

DETERMINAZIONE DEL DIRIGENTE SERVIZIO ECOLOGIA 13 giugno 2012, n. 129

D.Lgs. n. 152/2006 e s.m.i. e L.R. n. 11/2001 e s.m.i. - Procedura di verifica di assoggettabilità a Valutazione di Impatto Ambientale - Impianto di produzione di energia da fonte eolica di potenza pari a 10 MW, da realizzare nel Comune di Ascoli Satriano (FG) in località "Contarda Forcone" - Proponente ing. Nicola Santellani - Sede legale: Via Sammicheli, n. 3 - 37039 Tregnano (Vr).

L'anno 2012 addì 13 del mese di giugno in Modugno (Bari), presso la sede dell'Assessorato alla Qualità dell'Ambiente, il Dirigente dell'Ufficio Programmazione, Politiche Energetiche, VIA e VAS del Servizio Ecologia, ing. Caterina Dibitonto, sulla scorta dell'istruttoria tecnico-amministrativa effettuata dall'Ufficio, ha adottato il seguente provvedimento.

Premesso che:

Con istanza depositata il 28.03.2007 ed acquisita al prot. n. 5860 del 10.04.2007 del Settore Ecologia, l'Ing. Nicola Santellani, chiedeva di procedere alla Verifica di Assoggettabilità a V.I.A. relativamente alla proposta di un parco eolico ricadente nel Comune di Ascoli Satriano (FG) in località "*Contrada Forcone*", allegando all'uopo la documentazione prevista per legge;

Il Settore ecologia, attestata la carenza della documentazione allegata all'istanza, con nota prot. n. 10231 del 25.06.2007 richiedeva al proponente le opportune integrazioni, invitandolo altresì a trasmettere l'istanza completa al Comune di Ascoli Satriano, ai fini dell'affissione dell'avviso di deposito all'albo pretorio, sollecitando contestualmente il Comune ad inviare l'attestazione di pubblicazione nonché il parere di cui all'art. 16 comma 5 della l.r. 11/2001;

Con nota del 24.08.2007 ed acquisita al prot. n. 13548 del 06.09.2007 del Settore Ecologia l'ing. Nicola Santellani inviava la documentazione integrativa richiesta con nota prot. n. 10231/07.

Con nota prot. n. 12796 del 18.09.2008 il Settore Ecologia chiedeva all'Assessorato allo Sviluppo Economico - Ufficio Energia informazioni relative agli iter tecnici-amministrativi delle proposte progettuali di impianti eolici ricadenti nel Comune di Ascoli Satriano, specificando che in caso di saturazione del paramentro di controllo, il Settore Ecologia non avrebbe proceduto alla valutazione integrata finché il Comune non si fosse dotato del P.R.I.E. approvato in via definitiva dalla Regione Puglia;

Con nota prot. n. 14477 del 16.10.2008 il Servizio Ecologia comunicava all'ing. Nicola Santellani la sospensione procedimentale relativa alla proposta progettuale in oggetto fino all'approvazione di idoneo P.R.I.E. da parte del Comune di Ascoli Satriano, a causa del superamento del parametro di controllo cui all'art. 13 del R.R. n. 16/2006.

Con nota prot. n. 10396 del 29.09.2008, ed acquisita al prot. n. 14627 del 20.10.2008 del Servizio Ecologia, Il Servizio Industria e Industria Energetica riscontrava la nota prot. n. 12796/08 del Settore Ecologia allegando la nota con prot. n. 12925 del 14.12.2007 dell'Ufficio Tecnico del Comune di Ascoli Satriano in riscontro alla medesima nota del Settore Ecologia;

Con nota prot. n. 6649 del 29.04.2010, il Servizio Energia, Reti e Infrastrutture della Regione Puglia inviata all'ing. Nicola Santellani, e per conoscenza al Servizio Ecologia, invitava il proponente, ai sensi della D.G.R. 1462/08 comma 3, a presentarne istanza, nei modi e termini previsti dalla D.G.R. 35/07, pena l'inammissibilità della stessa.

Con nota acquisita al prot. n. 4081 del 15.04.2011 del Servizio Ecologia il proponente richiedeva al Servizio Ecologia e Servizio Energia, una proroga di 120 giorni per gli adempimenti previsti dalla Determinazione Dirigenziale n. 1/2011 del Dirigente del Servizio Energia, Reti ed Infrastrutture;

Con nota prot. n. 9100 del 28.09.2011 il Servizio Ecologia richiedeva al Comune di Ascoli Satriano, evidenza dell'avvenuta pubblicazione dell'avviso di deposito all'Albo Pretorio comunale;

Con nota prot. n. 1468 del 21.02.2012 il Servizio Ecologia sollecitava il Comune di Ascoli Satriano a riscontrare la nota prot. n. 9100/2011;

Con nota prot. n. 3214 del 10.04.2012 ed acquisita al prot. n.3448 del 27.04.2012 (anticipata via fax prot. n. 3306 del 23.04.2012), il 3° Settore-Assetto del Territorio, Ambiente e Attività Produttive del Comune di Ascoli Satriano riscontrava la nota prot. n. 1468/2012 del Servizio Ecologia Medio tempore la Corte Costituzionale con Sentenza n. 344/2010 depositata in cancelleria il 26 novembre 2010 e pubblicata in G.U. I Serie speciale n. 48 del 1 dicembre 2010, ha dichiarato l'illegittimità costituzionale dell'art. 3 c. 16 della LR 40/2007 nella parte in cui richiama gli artt. 10 e 14 cc. 2 e 7 del RR 16/2006 nonché dell'art. 3 c.16 della LR 40/2007 nella parte in cui richiama tutte le restanti disposizioni del Regolamento 16/2006.

Pertanto atteso l'esito dello scrutinio di costituzionalità, l'istruttoria nel seguito illustrata è basata sull'applicazione dei criteri di verifica di assoggettabilità a Valutazione d'Impatto Ambientale, di cui all'Allegato V alla Parte II del DLgs 152/2006 e all'art. 17 della LR 11/2001, come previsto all'art. 20 del DLgs 152/2006 e all'art. 16 della LR 11/2001, sui contenuti della DGR 131/2004 nonché sulle linee Guida per l'inserimento paesaggistico degli impianti eolici di accompagnamento al DPCM del 12 dicembre 2005. Questi riferimenti richiamano la necessità di un'indagine di contesto ambientale a largo raggio, coinvolgendo aspetti ambientali di area vasta e non solo puntuali, indagando lo stato dei luoghi come consistente alla data di stesura dell'istruttoria, anche alla luce delle trasformazioni conseguenti alla presenza di altri impianti di produzione di energia per sfruttamento di fonti rinnovabili e con riferimento ai potenziali impatti cumulativi connessi.

Espletate le procedure di rito e valutati gli atti tecnico-amministrativi, si rileva che l'intervento proposto presenta le seguenti caratteristiche:

⇒ **Località**: Comune di Ascoli Satriano - località "*Forcone di Ginestrella*" (Elaborato "*Relazione tecnica-illustrativa"*, pag. 2).

⇒ **N. aerogeneratori: 5 (ibidem, pag. 2).**

⇒ **Diametro rotore aerogeneratori**: 90 m (*ibidem*, pag. 20).

⇒ **Altezza torre**: 80 m (*ibidem*, pag. 21).

⇒ **Potenza nominale singolo aerogeneratore**: 2 MW (*ibidem*, pag. 2).

⇒ **Coordinate**: *Le coordinate riportate qui sotto ed utilizzate come riferimento per il presente parere sono tratte dall'Elaborato 6 "Coordinate aerogeneratori" - Sistema di riferimento GAUSS - BOAGA fuso est, datum Roma 40.*

N. Torre	X	Y
1	2582018	4554244
2	2582104	4554588
3	2582422	4554646
4	2582748	4554682
5	2583056	4554706

L'intervento sarà ubicato interamente nel territorio comunale di Ascoli Satriano, su una superficie di circa 560 ettari la cui destinazione urbanistica è classificata zona di tipo "E" (zona agricola).

"*L'energia prodotta da ciascun aerogeneratore viene trasformata da bassa a media tensione per mezzo del trasformatore installato a bordo navicella e quindi trasferita al quadro MT posto a base della torre. I generatori saranno collegati, mediante cavidotto interrato, ad una stazione di smistamento, che a sua volta sarà collegata tramite il cavidotto alla sottostazione nel punto di consegna alla RTN, sottostazione in progetto nelle immediate vicinanze del campo*" ("*Relazione tecnica-illustrativa*", pag. 27).

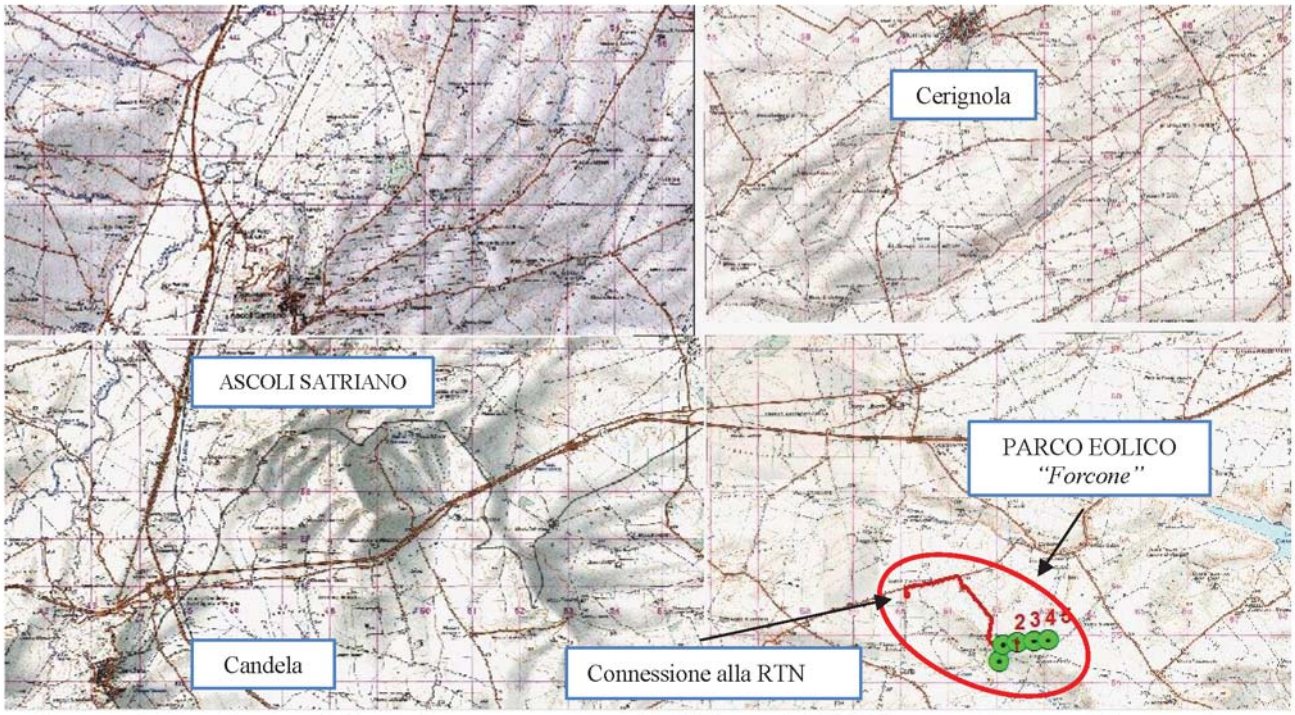

Figura n. 1 - Inquadramento dell'area di interesse su cartografia IGM in scala 1:50.000 con localizzazione del parco eolico in località "Contrada Forcone" in agro di Ascoli Satriano (FG).

La verifica di assoggettabilità pone in relazione le caratteristiche del progetto con le informazioni sulla sensibilità ambientale dell'area di inserimento, al fine di determinare la possibilità che l'intervento proposto comporti impatti negativi e significativi. Per quanto riguarda la proposta progettuale oggetto della presente istruttoria si rileva che:

1) L'area di pertinenza del parco eolico in oggetto è posta a sud-est del centro abitato del Comune di Ascoli Satriano (FG). Tale zona si colloca all'interno degli ambiti territoriali del PPTR denominato "*Tavoliere*" e *"Ofanto"* la cui valenza ecologica risulta medio-alta soprattutto in prossimità dei corsi d'acqua principali rappresentati dal "Carapelle" dal "Cervaro" e dal fiume "Ofanto".
2) Per quel che riguarda gli impatti visivi e paesaggistici nella "*Relazione di impatto visivo e paesaggistico,* pagg. 25-29" il proponente riferisce che "*…le aree maggiormente colpite dalla presenza dell'impianto sono le strade provinciali vicino all'impianto*" e che *"…le caratteristiche di localizzazione dell'impianto comportano che lo stesso presenta un impatto visivo accettabile*". Da un'analisi dei luoghi si evince, infatti, che il parco eolico risulta essere ubicato in una regione di spazio compresa tra la SP 82, SP 89, SP 97 e SP 91, quest'ultima avente rilevanza paesaggistica. Inoltre, in prossimità dell'area di pertinenza del parco eolico sono presenti due insediamenti abitativi *"Masseria Perillo"* e *"Masseria Gubito Primo"* segnalati sulla carta dei Beni Culturali. Di conseguenza, sarebbe stato opportuno attraverso delle simulazione in 3D verificare la visibilità dell'intero parco eolico da più punti di vista per consentire una più efficace valutazione dell'alterazione complessiva dello skyline naturale in virtù della presenza su area vasta di altri impianti dello stesso tipo già realizzati.
3) Non possono escludersi impatti su flora, fauna ed ecosistemi per interferenza del parco eolico con il Parco Naturale Regionale *"Fiume Ofanto"* (istituito ai sensi della L.R. n.37 del 14.12.2007 e della L.R. n.7 del 16.03.2009), caratterizzato da un eccezionale numero di specie viventi che, per varietà, lo rendono dal punto di vista naturalistico e della biodiversità una delle poche aree di rilievo della Regione Puglia, ed al cui interno ricade, in prossimità dell'area buffer del corso d'acqua *"Lama - Fiume Ofanto"* (connessione ecologica), l'ae-

rogeneratore n.1 e le relative opere accessorie. A NE e a S del parco eolico, inoltre, è presente il **SIC IT9120011** *"Valle Ofanto-Lago Capaciotti"*, il quale annovera la presenza di diverse specie prioritarie presenti negli allegati delle direttive comunitarie 79/409/CEE (Direttiva "Uccelli") e 92/43/CEE (Direttiva "Habitatt"), la cui stretta vicinanza all'area di pertinenza del parco eolico non esclude probabili interferenze negative sulla sopravvivenza di tali specie.

4) Pe quanto concerne la conformità dell'intervento al PUTT/P, si evidenzia che l'aerogeneratore n. 1 è ubicato in ATE C. Inoltre, dalla consultazione della Carta Geomorfologica del PUTT/P si evince che il tracciato del cavidotto esterno interferisce lungo versanti così come l'aerogeneratore n. 2 risulta posizionato in prossimità di un ciglio di scarpata. Si segnale, inoltre, che parte del tracciato del cavidotto esterno decorre lungo il tratturello *"Foggia - Ascoli - Lavello"*
5) Ulteriori criticità si riscontrano in merito all'interazione del progetto con il suolo e sottosuolo. Dall'elaborato *"Studio di Impatto Ambientale* - (pag. 30)*."*, si evince che nell'area oggetto di intervento *"…si ravvisano delle conformazioni morfologiche tipiche delle zone instabili. Trattasi di frane di scivolamento piuttosto superficiali, della tipologia scoscendimento-colata, che interessano la copertura detritica delle argille sabbiose plioceniche"*
6) Circa il rischio di gittata, si evidenzia dall'esame delle ortofoto 2010 del SIT Puglia la presenza di una diffusa impronta antropica costituita da fabbricati sparsi sul territorio i quali sembrerebbero configurarsi come manufatti di supporto alle attività antropiche e considerati potenziali "punti bersaglio" in caso di rottura di parti dell'aerogeneratore. Il proponente riferisce, nell'elaborato *"Specifica aerogeneratore e calcolo della gittata"*, un valore della gittata massima pari a 108 m. Tuttavia d'ufficio si è ritenuto opportuno assumere un valore di sicurezza più cautelativo (250-300 m) di quello indicato negli studi soprattutto per ipotesi di distacco di porzioni di navicella inferiori al pezzo intero che implementano la presenza dell'aria come un fattore resistente anziché la possibilità che il pezzo possa essere vettoriato dall'energia eolica lungo la direzione più sfavorevole a svantaggio di vari punti-bersaglio sensibili.
7) nello studio di impatto acustico sono stati considerati soltanto ricettori localizzati in un area ben distinta a NO del parco eolico. Da una ricognizione dello stato dei luoghi implementate su piattaforma GIS (mappe catastali, ortofoto e IGM), si riscontra a circa 350 m a Sud del parco eolico la *"Masseria Perillo"*, segnalata sulla carta dei Beni Culturali, e sulla quale non è possibile escludere il non rispetto dei limiti acustici imposti dal DPCM del 14.11.1997.

Non è data evidenza che lo studio sul rumore sia firma di un tecnico abilitato, ovvero iscritto all'albo dei tecnici competenti nel campo dell'acustica ambientale, ai sensi dell'art. 2, comma 6 e 7 della legge n. 447 del 1995.

8) L'area di pertinenza del parco eolico è localizzata in un'area vasta in cui sono presenti diverse proposte progettuali di parchi eolici e fotovoltaici già dotati di Autorizzazione Unica. Pertanto, la realizzazione del parco eolico proposto contribuirebbe ad un maggiore affollamento di impianti di produzione di energia da fonti rinnovabili dell'area vasta con probabili ripercussioni negative sulle componenti ambientali.
9) Non vi sono, infine, esaustivi riferimenti in merito alle misure di compensazione; le misure di mitigazione non vengono definite nel dettaglio e non sono contestualizzate né vengono specificate le modalità con le quali si prevede che vengano poste in essere. Non è prevista l'implementazione di alcun programma di monitoraggio.

In conclusione, alla luce delle motivazioni sopra esposte, che si intendono qui integralmente richiamate e trascritte, e che rivengono da una verifica di compatibilità ambientale dell'intervento di chi trattasi, sotto i seguenti profili di analisi del contesto ambientale: stato dell'arte delle componenti, potenziali effetti sinergici dell'impatto con altre opere e interferenze con altre dominanti ambientali, impatto visivo e paesaggistico, conformità con il quadro programmatico e di pianificazione, pubblica sicurezza, geomorfologia, idrogeologia e sistema di naturalità e biodiversità;

dalla valutazione delle modalità di rappresentazione del contesto e degli impatti fornite dal proponente, dei contenuti degli studi specialistici prodotti e della completezza degli elaborati forniti;

si ritiene che il progetto per la realizzazione di un parco eolico per la produzione di energia elettrica da fonte rinnovabile eolica nel Comune di Ascoli Satriano (FG), in località "*Contrada Forcone*", presentato dall' ing. Nicola Santellani, possa comportare degli impatti negativi e significativi e si dispone l'assoggettamento del progetto in esame alla procedura di valutazione d'impatto ambientale ai sensi dell'art. 20, comma 6 del DLgs 152/2006.

Laddove a seguito della presente Determinazione il proponente presenti istanza di Valutazione d'Impatto Ambientale per il progetto in esame, la valutazione degli impatti potenzialmente negativi e significativi sin qui esposti dovrà ricomprendere anche i possibili effetti cumulativi con altri progetti per i quali sia stato già adottato parere ambientale favorevole in aree limitrofe;

L'Autorità Competente per la Valutazione Impatto Ambientale nelle valutazioni di competenza dovrà considerare altresì i potenziali effetti cumulativi.

Il presente parere si riferisce unicamente all'assoggettamento del progetto proposto alla procedura di valutazione di impatto ambientale e, pertanto, non sostituisce tutti gli altri pareri ed autorizzazioni richieste dalla normativa vigente in materia ai fini della legittima realizzazione del progetto medesimo.

IL DIRIGENTE DELL'UFFICIO PROGRAMMAZIONE, POLITICHE ENERGETICHE, VIA E VAS

VISTA la Legge Regionale 4 febbraio 1997 n. 7 e s.m. ed i.;

VISTA la deliberazione della Giunta Regionale n. 3261 del 28/7/98 con la quale sono state emanate direttive per la separazione delle attività di direzione politica da quelle di gestione amministrativa;

VISTE le direttive impartite dal Presidente della Giunta Regionale con nota n. 01/007689/1-5 del 31/07/98;

VISTO il DLgs 152/2006 e s.m. ed i.;

VISTA la L.R. n. 11/2001 e s.m. ed i.;

VISTA la determinazione n. 99 del 21.05.2012 con cui il Dirigente del Servizio Ecologia, ai sensi dell'art. 45 della l.r. 10/2007, ha delegato le proprie funzioni al Dirigente dell'Ufficio Programmazione Politiche energetiche VIA e VAS nonché le competenze relative alla valutazione di incidenza;

VISTA e **CONSIDERATA** la sopra riportata istruttoria effettuata dal competente Ufficio del Servizio Ecologia;

RICHIAMATI l'art. 20 del DLgs 152/2006 e smi e gli artt. 16, 17 e 21 della L.R. n. 11/2001 e s.m. ed i;

COPERTURA FINANZIARIA AI SENSI DELLA L.R. N. 28/2001 e s.m.i.

La presente determinazione non comporta implicazioni di natura finanziaria sia di entrata che di spesa e dalla stessa non deriva alcun onere a carico del Bilancio Regionale

DETERMINA

- **di assoggettare alla procedura di valutazione di impatto ambientale ai sensi dell'art. 20, comma 6 del DLgs 152/2006 e della L.R. 11/2001 e s.m.i., per tutte le motivazioni espresse in narrativa che qui si intendono integralmente riportate, il progetto di impianto di produzione di energia da fonte eolica, di potenza pari a 10 MW, da realizzare nel Comune di Ascoli Satriano (FG), in località "*Contrada Forcone*" - Proponente: ing. Nicola Santellani - Sede legale: Via Sammicheli n. 3, 37039 Tregnano (VR);**

- **di notificare** il presente provvedimento agli interessati a cura del Servizio Ecologia;

- **di far pubblicare** il presente provvedimento sul B.U.R.P. e sul Portale Ambientale dell'Assessorato alla Qualità dell'Ambiente;

- **di dichiarare** il presente provvedimento esecutivo;

- **di trasmettere** copia conforme del presente provvedimento al Servizio Segreteria della Giunta Regionale, al Servizio Energia Reti e Infrastrutture materiali per lo Sviluppo della Regione Puglia, alla Provincia di Foggia, Comune di Ascoli Satriano.

Verifica ai sensi del D.Lgs. 196/03

Garanzie della riservatezza

La pubblicazione dell'atto all'Albo, salve le garanzie previste dalla Legge 241/90 in tema di accesso ai documenti amministrativi, avviene nel rispetto della tutela alla riservatezza dei cittadini tenuto conto di quanto disposto dal DLgs. 196,03 in materia di protezione dei dati personali, nonché dal vigente Regolamento regionale n. 5/2006 per il trattamento dei dati sensibili e giudiziari.

Avverso la presente determinazione l'interessato, ai sensi dell'art. 3 comma 4° della L. 241/90 e s.m.i., può proporre nei termini di legge dalla notifica dell'atto ricorso giurisdizionale amministrativo o, in alternativa, ricorso straordinario (ex D.P.R. 1199/1971).

I sottoscritti attestano che il procedimento istruttorio è stato espletato nel rispetto della vigente normativa nazionale, regionale e comunitaria e che il presente provvedimento è conforme alle risultanze dello stesso.

Il Dirigente dell'Ufficio Programmazione,
Politiche Energetiche, V.I.A./V.A.S.
Ing. Caterina Dibitonto

DETERMINAZIONE DEL DIRIGENTE SERVIZIO ECOLOGIA 13 giugno 2012, n. 130

D.Lgs. n. 152/2006 e s.m.i. e L.R. n. 11/2001 e s.m.i. - Procedura di verifica di assoggettabilità a Valutazione di Impatto Ambientale - Impianto di produzione di energia da fonte eolica di potenza pari a 42 MW, da realizzare nel Comune di Ascoli Satriano (FG) in località "Posticchio - Conca d'Oro" - Proponente Ascoli Energia s.r.l. - Sede legale: Via Mario Forcella, 14 - 71100 Foggia.

L'anno 2012 addì 13 del mese di giugno in Modugno (Bari), presso la sede dell'Assessorato alla Qualità dell'Ambiente, il Dirigente dell'Ufficio Programmazione, Politiche Energetiche, VIA e VAS del Servizio Ecologia, ing. Caterina Dibitonto, sulla scorta dell'istruttoria tecnico-amministrativa effettuata dall'Ufficio, ha adottato il seguente provvedimento.

Premesso che:

Con istanza depositata il 30.03.2007 ed acquisita al prot. n. 5742 del 10.04.2007 del Settore Ecologia, la società Ascoli Energia S.r.l., chiedeva di procedere alla Verifica di Assoggettabilità a Valutazione d'Impatto Ambientale (VIA) relativamente alla proposta di un parco eolico composto da 21 aerogeneratori, di potenza nominale complessiva pari a 42 MW, ricadente nel Comune di Ascoli Satriano (FG) in località "Posticcio - Conca d'Oro".

Con nota prot. n. 7757 del 16.06.2007, il Settore Ecologia richiedeva integrazioni, invitando altresì la Società a trasmettere l'istanza completa al Comune interessato dal progetto, ai fini dell'affissione di avviso pubblico all'Albo Pretorio. Inoltre, sollecitava l'Amministrazione Comunale ad inviare le attestazioni di avvenuta pubblicazione, nonché il parere di cui all'art. 16, comma 5, della L.R. 11/2001.

Con nota acquisita al prot. n. 10888 del 02.07.2007 del Settore Ecologia, la Società Ascoli Energia S.r.l. inviava la documentazione integrativa richiesta.

Con nota prot. n. 1324 del 20.12.2007 ed acquisita al prot. n. 2315 del 06.02.2008 del Settore Ecologia, Il 3° Settore - Ufficio Tecnico del Comune di

Ascoli Satriano inviava il proprio parere di competenza ai sensi dell'art. 16, comma 5 della l.r. 11/2001, nonché le attestazione di avvenuta pubblicazione all'Albo Pretorio comunale dell'avviso di deposito sia del progetto sia della documentazione integrativa.

Con nota prot. n. 3619 del 19.02.2008, il Settore Ecologia comunicava al proponente, e per conoscenza all'Ufficio Energia della Regione Puglia, la non validità delle pubblicazioni ai sensi dei comma 2 e 3 dell'art. 16 della l.r. 11/2001.

Con nota prot. n. 4404 del 12.03.2008 il Settore Ecologia rinviava alla società Ascoli Satriano S.r.l. le note prot. nn. 3618-3619 del 19.02.2008 ritornate al mittente a causa di un errore materiale.

Con nota acquisita al prot. n. 10687 del 29.07.2008 del settore Ecologia, la società Ascoli Energia S.r.l comunicava il trasferimento della propria sede legale al nuovo indirizzo: Via Mario Forcella n.14, 71100 (FG).

Con nota prot. n. 12796 del 18.09.2008, il Settore Ecologia chiedeva all'Ufficio Energia della Regione Puglia informazioni relative allo stato delle procedure amministrative delle istanze di autorizzazione unica presentate nel Comune di Ascoli Satriano.

Con nota n. 15386 del 29.09.2008, ed acquisita al prot. n. 14627 del 20.10.2008 del Settore Ecologia, l'Ufficio Energia riscontrava la nota prot. n. 12796/08.

Con nota prot. n. 14477 del 16.10.2008, il Servizio Ecologia comunicava alla società Ascoli Energia S.r.l. la sospensione del procedimento relativo alla proposta progettuale in oggetto a causa del superamento del parametro di controllo, di cui all'art. 13 del RR 16/2006, fino all'approvazione di idoneo P.R.I.E. da parte del Comune di Ascoli Satriano.

Con nota prot. n. 9652 del 20.10.2011 il Servizio Ecologia richiedeva al Comune di Ascoli Satriano evidenza dell'avvenuta pubblicazione all'Albo Pretorio dell'istanza in oggetto.

Con nota prot. n. 1468 del 21.02.2012, il Servizio Ecologia inviava al Comune di Ascoli Satriano ed alla società proponente, ulteriore sollecito all'invio delle attestazioni di avvenuta pubblicazione all'Albo Pretorio della proposta progettuale in oggetto, specificando che, in caso di inerzia da parte del Comune, l'Ufficio VIA regionale avrebbe considerato non soddisfatti gli adempimenti previsti dall'art. 16 comma 3 della l.r. n. 11/2001.

Con nota prot. n. 3214 del 10.04.2012 ed acquisita al prot. n. 3448 del 27.04.2012 del Servizio Ecologia, il 3° Settore - Assetto al Territorio, Ambiente e Attività produttive del Comune di Ascoli Satriano comunicava di aver provveduto nuovamente alla pubblicazione dell'avviso di deposito all'Albo Pretorio comunale.

Medio tempore la Corte Costituzionale con Sentenza n. 344/2010 depositata in cancelleria il 26 novembre 2010 e pubblicata in G.U. I Serie speciale n. 48 del 1 dicembre 2010, ha dichiarato l'illegittimità costituzionale dell'art. 3 c. 16 della LR 40/2007 nella parte in cui richiama gli artt. 10 e 14 cc. 2 e 7 del RR 16/2006 nonché dell'art. 3 c.16 della LR 40/2007 nella parte in cui richiama tutte le restanti disposizioni del Regolamento 16/2006.

Pertanto atteso l'esito dello scrutinio di costituzionalità, l'istruttoria nel seguito illustrata è basata sull'applicazione dei criteri di verifica di assoggettabilità a Valutazione d'Impatto Ambientale, di cui all'Allegato V alla Parte II del DLgs 152/2006 e all'art. 17 della LR 11/2001, come previsto all'art. 20 del DLgs 152/2006 e all'art. 16 della LR 11/2001, sui contenuti della DGR 131/2004 nonché sulle linee Guida per l'inserimento paesaggistico degli impianti eolici di accompagnamento al DPCM del 12 dicembre 2005. Questi riferimenti richiamano la necessità di un'indagine di contesto ambientale a largo raggio, coinvolgendo aspetti ambientali di area vasta e non solo puntuali, indagando lo stato dei luoghi come consistente alla data di stesura dell'istruttoria, anche alla luce delle trasformazioni conseguenti alla presenza di altri impianti di produzione di energia per sfruttamento di fonti rinnovabili e con riferimento ai potenziali impatti cumulativi connessi.

Espletate le procedure di rito e valutati gli atti tecnico-amministrativi, si rileva che l'intervento proposto presenta le seguenti caratteristiche:

⇒ **Località**: Comune di Ascoli Satriano (FG) in località "*Posticchio - Conca d'oro*" ("*Relazione di impatto ambientale"*, pag. 4).

⇒ **N. aerogeneratori**: 21 (*ibidem*, pag. 8).

⇒ **Diametro rotore aerogeneratori**: 82 m (*ibidem*, pag. 8).

⇒ **Altezza torre**: 78-138 m (*ibidem*, pag. 8).

⇒ **Potenza nominale singolo aerogeneratore**: 2-2,5 MW (*ibidem*, pag. 8).

⇒ **Coordinate:** tratte da *"Relazione di impatto ambientale"*, pag. 38-39.

N. Torre	X	Y		N. Torre	X	Y
G1	15°32'56''52	41°17'10''69		G12	15°31'50''74	41°16'44''87
G2	15°32'40''64	41°17'09''12		G13	15°31'32''93	41°16'48''42
G3	15°32'27''93	41°17'00''55		G14	15°32'22''32	41°16'26''46
G4	15°31'36''14	41°17'08''02		G15	15°31'46''13	41°16'05''45
G5	15°31'45''90	41°16'56''56		G16	15°32'03''18	41°16'03''92
G6	15°32'02''47	41°16'54''18		G17	15°32'18''22	41°15'58''76
G7	15°32'18''99	41°16'49''89		G18	15°32'16''77	41°15'44''46
G8	15°32'38''43	41°16'46''69		G19	15°32'06''51	41°15'35''17
G9	15°32'58''99	41°16'47''98		G20	15°31'52''81	41°15'30''47
G10	15°32'25''47	41°16'38''54		G21	15°31'30''21	41°16'09''16
G11	15°32'06''71	41°16'41''32				

Il parco eolico sarà realizzato in località "Conca d'Oro" compresa a Sud del torrente Vecchio Carapellotto ed a Est della superstrada Foggia-Candela, in una zona precollinare, compresa tra i 150 e 250 m s.l.m. L'area di petinenza del parco eolico è attraversata in direzione SW-NE da un gasdotto interrato.

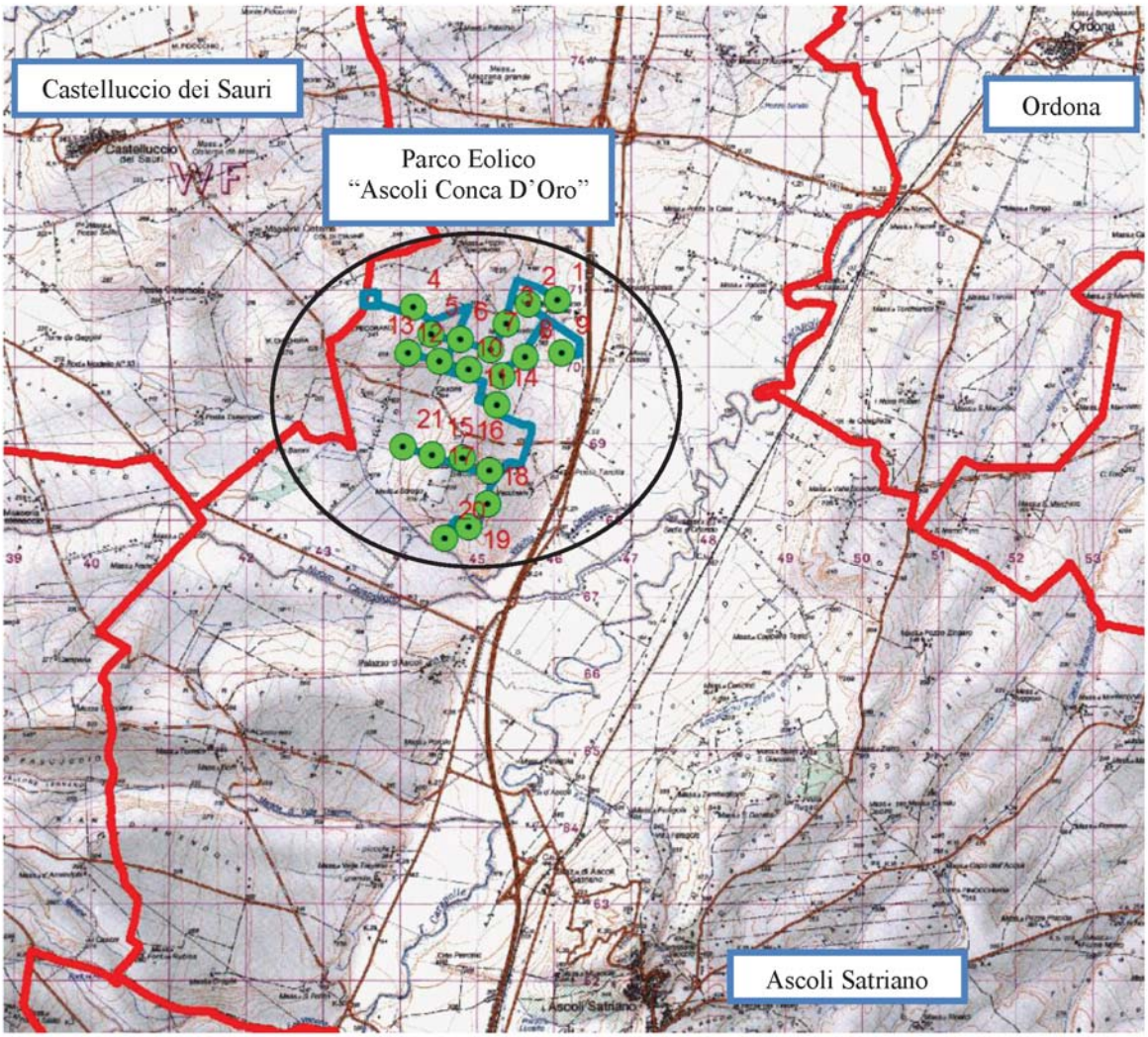

Figura n. 1 - Inquadramento dell'area d'intervento su cartografia IGM in scala 1:25.000 con localizzazione del Parco eolico in oggetto.

La verifica di assoggettabilità pone in relazione le caratteristiche del progetto con le informazioni sulla sensibilità ambientale dell'area di inserimento, al fine di determinare la possibilità che l'intervento proposto comporti impatti negativi e significativi. Per quanto riguarda la proposta progettuale oggetto della presente istruttoria si rileva che:

1) L'area di pertinenza del parco eolico in oggetto è ubicata a Nord del centro abitato del Comune di Ascoli Satriano (FG). L'intero territorio del Comune di Ascoli Satriano si colloca all'interno degli ambiti territoriali del PPTR denominati "*Tavoliere*" e *"Ofanto"* la cui valenza ecologica risulta medio-alta soprattutto in prossimità dei corsi d'acqua principali rappresentati dal "*Carapelle*" dal "*Cervaro*" e dal fiume "*Ofanto*".
2) Non possono escludersi impatti visivi e sul paesaggio. Il parco eolico proposto, prevede l'installazione di n. 21 aerogeneratori (di seguito AG) con uno sviluppo verticale massimo di 179 m (considerando l'altezza massima al mozzo di 138 m e un diametro del rotore di 82 m). Dall'analisi dell'elaborato *"Ricostruzione fotografica* - Tav. n. 8*"*, si evidenzia che i punti di osservazione considerati dal proponente per le simulazioni della visibilità del parco eolico sono insufficienti e del tutto decontestualizzati, rispetto all'area vasta, per una efficace valutazione dei probabili impatti visivi. Sarebbe stato opportuno realizzare simulazioni della visibilità dell'impianto anche da altri punti di vista sensibili quali i centri abitati di Ascoli Satriano, Castelluccio dei Sauri e Ordona nonché lungo gli assi stradali (SP85, SP105 e SP110), aventi valenza paesaggistica e panoramica (PPTR), presenti in prossimità del parco eolico.
3) Non possono escludersi impatti su flora, fauna ed ecosistemi. L'intera area vasta, caratterizzata dalla presenza di diverse aree naturali protette (**SIC IT9110032** *"Valle del Cervaro, Bosco dell'Incoronata"*, P.R.N. "*Bosco Incoronata"*, P.R.N. *"Fiume Ofanto"*, **SIC IT9120011** *"Valle Ofanto - Lago di Capaciotti"*, **IBA126** *"Monti della Daunia"*, **SIC IT9110003** *"Monte Cornacchia - Bosco Faeto"*), assume particolare importanza conservazionista per molte specie prioritarie presenti negli allegati delle direttive comunitarie 79/409/CEE (Direttiva "Uccelli") e 92/43/CEE (Direttiva "Habitat"). Pertanto, la realizzazione del parco eolico, in un'area in cui sono presenti diverse proposte progettuali di parchi eolici e fotovoltaici già dotati di Autorizzazione Unica, contribuirebbe ad un maggiore affollamento di impianti di produzione di energia da fonti rinnovabili con probabili interferenze negative sulla sopravvivenza di tali specie. Sarebbe stato opportuno effettuare da parte del proponente una valutazione appropriata degli impatti cumulativi con altre proposte progettuali già autorizzate e/o realizzati.
4) Per quanto concerne la conformità al PUTT/p, si evidenzia che gli AG nn. 20 e 21 ricadono nell'A.T.E. C. Dall'analisi della carta geomorfologica si evidenzia che gli AG 20 e 21 sono posizionati in prossimità della ripa fluviale del *Torrente Nuovo Carapellotto*, mentre gli AG. nn. 5, 7, 8, 13, 14, 15, 19, sono posizionati in prossimità di aree di versante. Si evidenzia, inoltre, che l'intero parco eolico ricade in "Area a Pericolosità da frana media e moderata", (pericolosità geomorfologica PG1) individuata dal P.A.I. - AdB Puglia.
5) Si rileva l'interferenza degli AG. n. 8, 10, 21 con un gasdotto interrato che attraversa in direzione SW-NE l'intera area di pertinenza del parco eolico.
6) Non è data evidenza che lo studio di impatto acustico sia a firma di un tecnico abilitato, ovvero iscritto all'albo dei tecnici competenti nel campo dell'acustica ambientale, ai sensi dell'art. 2, comma 6 e 7 della legge n. 447 del 1995. Il proponente, inoltre, evidenzia che in 6 *Noise Sensitive Area* (aree caratterizzate dalla presenza di casolari rurali e masserie individuate dal proponente) il valore limite notturno 45dB imposto dalla DPCM 14.11.1997 non sarà rispettato (*"Relazione di Impatto Ambientale"*, pag. 61).
7) Relativamente al rischio di incidenti connessi alla sicurezza nella "*Relazione sulla gittata massima degli elementi rotanti,* pag. 3", si riferisce un valore della gittata massima in condizioni ideali che è pari a 195 m. Tuttavia d'ufficio si è ritenuto opportuno assumere un valore di sicurezza più cautelativo (250-300 m) di quello indicato negli studi soprattutto per ipo-

tesi di distacco di porzioni di navicella inferiori al pezzo intero che implementano la presenza dell'aria come un fattore resistente anziché la possibilità che il pezzo possa essere vettorato dall'energia eolica lungo la direzione più sfavorevole a svantaggio di vari punti-bersaglio sensibili. Pertanto, la presenza di fabbricati, che sembrerebbero configurarsi a supporto delle attività agricole e rilevati sulle mappe catastali del Comune di Ascoli Satriano, rende particolarmente critica la posizione di alcuni aerogeneratori (AG nn. 1-8-9) ubicati a distanze inferiori ai 300 m dai suddetti manufatti e segnalati anche sulla Carta dei Beni Culturali (*"Masseria Posticchio", "Masseria Pozzo Aucello", "Masseria Bongo"*). Anche se fossero in uno stato di abbandono non è possibile escludere una futura riqualificazione degli stessi consentendo una prolungata permanenza antropica.

8) Non vi sono, infine, informazioni dettagliate circa il collegamento del parco eolico alla RTN nonché nessun riferimento esaustivo in merito alle misure di compensazione e di mitigazione. Non è prevista l'implementazione di alcun programma di monitoraggio.

In conclusione, alla luce delle motivazioni sopra esposte, che si intendono qui integralmente richiamate e trascritte, e che rivengono da una verifica di compatibilità ambientale dell'intervento di chi trattasi, sotto i seguenti profili di analisi del contesto ambientale: stato dell'arte delle componenti, potenziali effetti sinergici dell'impatto con altre opere e interferenze con altre dominanti ambientali, impatto visivo e paesaggistico, conformità con il quadro programmatico e di pianificazione, pubblica sicurezza, geomorfologia, idrogeologia e sistema di naturalità e biodiversità;

dalla valutazione delle modalità di rappresentazione del contesto e degli impatti fornite dal proponente, dei contenuti degli studi specialistici prodotti e della completezza degli elaborati forniti;

si ritiene che il progetto per la realizzazione di un parco eolico per la produzione di energia elettrica da fonte rinnovabile eolica nel Comune di Ascoli Satriano (FG), in località "*Posticchio - Conca d'Oro*", presentato dalla società Ascoli Energia S.r.l., possa comportare degli impatti negativi e significativi e si dispone l'assoggettamento del progetto in esame alla procedura di valutazione d'impatto ambientale ai sensi dell'art. 20, comma 6 del DLgs 152/2006.

Laddove a seguito della presente Determinazione il proponente presenti istanza di Valutazione d'Impatto Ambientale per il progetto in esame, la valutazione degli impatti potenzialmente negativi e significativi sin qui esposti dovrà ricomprendere anche i possibili effetti cumulativi con altri progetti per i quali sia stato già adottato parere ambientale favorevole in aree limitrofe;

L'Autorità Competente per la Valutazione Impatto Ambientale nelle valutazioni di competenza dovrà considerare altresì i potenziali effetti cumulativi.

Il presente parere si riferisce unicamente all'assoggettamento del progetto proposto alla procedura di valutazione di impatto ambientale e, pertanto, non sostituisce tutti gli altri pareri ed autorizzazioni richieste dalla normativa vigente in materia ai fini della legittima realizzazione del progetto medesimo.

IL DIRIGENTE DELL'UFFICIO PROGRAMMAZIONE, POLITICHE ENERGETICHE, VIA E VAS

VISTA la Legge Regionale 4 febbraio 1997 n. 7 e s.m. ed i.;

VISTA la deliberazione della Giunta Regionale n. 3261 del 28/7/98 con la quale sono state emanate direttive per la separazione delle attività di direzione politica da quelle di gestione amministrativa;

VISTE le direttive impartite dal Presidente della Giunta Regionale con nota n. 01/007689/1-5 del 31/07/98;

VISTO il DLgs 152/2006 e s.m. ed i.;

VISTA la L.R. n. 11/2001 e s.m. ed i.;

VISTA la determinazione n. 99 del 21.05.2012 con cui il Dirigente del Servizio Ecologia, ai sensi dell'art. 45 della l.r. 10/2007, ha delegato le proprie

funzioni al Dirigente dell'Ufficio Programmazione Politiche energetiche VIA e VAS nonché le competenze relative alla valutazione di incidenza;

VISTA e **CONSIDERATA** la sopra riportata istruttoria effettuata dal competente Ufficio del Servizio Ecologia;

RICHIAMATI l'art. 20 del DLgs 152/2006 e smi e gli artt. 16, 17 e 21 della L.R. n. 11/2001 e s.m. ed i;

COPERTURA FINANZIARIA AI SENSI DELLA L.R. N. 28/2001 e s.m.i.

La presente determinazione non comporta implicazioni di natura finanziaria sia di entrata che di spesa e dalla stessa non deriva alcun onere a carico del Bilancio Regionale

DETERMINA

- **di assoggettare alla procedura di valutazione di impatto ambientale ai sensi dell'art. 20, comma 6 del DLgs 152/2006 e della L.R. 11/2001 e s.m.i., per tutte le motivazioni espresse in narrativa che qui si intendono integralmente riportate, il progetto di impianto di produzione di energia da fonte eolica di potenza pari a 42 MW, da realizzare nel Comune di Ascoli Satriano (FG), in località "*Posticchio - Conca d'Oro*" - Proponente: Ascoli Energia S.r.l. - Sede legale: Via Mario Forcella n. 14, 71100 Foggia;**

- **di notificare** il presente provvedimento agli interessati a cura del Servizio Ecologia;

- **di far pubblicare** il presente provvedimento sul B.U.R.P. e sul Portale Ambientale dell'Assessorato alla Qualità dell'Ambiente;

- **di dichiarare** il presente provvedimento esecutivo;

- **di trasmettere** copia conforme del presente provvedimento al Servizio Segreteria della Giunta Regionale, al Servizio Energia Reti e Infrastrutture materiali per lo Sviluppo della Regione Puglia, alla Provincia di Foggia ed al Comune di Ascoli Satriano.

Verifica ai sensi del D.Lgs. 196/03

Garanzie della riservatezza

La pubblicazione dell'atto all'Albo, salve le garanzie previste dalla Legge 241/90 in tema di accesso ai documenti amministrativi, avviene nel rispetto della tutela alla riservatezza dei cittadini tenuto conto di quanto disposto dal DLgs. 196,03 in materia di protezione dei dati personali, nonché dal vigente Regolamento regionale n. 5/2006 per il trattamento dei dati sensibili e giudiziari.

Avverso la presente determinazione l'interessato, ai sensi dell'art. 3 comma 4° della L. 241/90 e s.m.i., può proporre nei termini di legge dalla notifica dell'atto ricorso giurisdizionale amministrativo o, in alternativa, ricorso straordinario (ex D.P.R. 1199/1971).

Il Dirigente dell'Ufficio Programmazione,
Politiche Energetiche, V.I.A./V.A.S.
Ing. Caterina Dibitonto

DETERMINAZIONE DEL DIRIGENTE SERVIZIO ECOLOGIA 13 giugno 2012, n. 131

D.Lgs. n. 152/2006 e s.m.i. e L.R. n. 11/2001 e s.m.i. - Procedura di verifica di assoggettabilità a Valutazione di Impatto Ambientale - Impianto di produzione di energia da fonte eolica di potenza pari a 34 MW, da realizzare nel Comune di Ascoli Satriano (FG) in località "San Carlo - Spavento" - Proponente Sistemi Energetici s.r.l. - Sede legale: Via Piave, n. 34/B - 71100 Foggia.

L'anno 2012 addì 13 del mese di Giugno in Modugno (Bari), presso la sede dell'Assessorato alla Qualità dell'Ambiente, il Dirigente dell'Ufficio Programmazione Politiche energetiche VIA e VAS, Ing. Caterina Dibitonto, sulla scorta dell'istruttoria espletata dall'Ufficio, ha adottato il seguente provvedimento.

Premesso che:

Con istanza depositata il 30.03.2007 ed acquisita agli atti con prot. n. 5741 del 10.04.2007 del Settore Ecologia, la Sistemi Energetici S.r.l., chiedeva di procedere alla verifica di assoggettabilità a Valutazione d'Impatto Ambientale (VIA) relativamente alla proposta di un parco eolico composto da n. 17 aerogeneratori, di potenza complessiva pari a 34 MW, ricadente nel Comune di Ascoli Satriano (FG) in località "*San Carlo - Spavento*".

L'Assessorato all'Ecologia, attestata la carenza della documentazione allegata all'istanza, con nota prot. n. 7724 del 16.06.2007 richiedeva integrazioni, invitando altresì la Società a trasmettere l'istanza completa al Comune interessato dal progetto, ai fini dell'affissione di avviso pubblico all'Albo Pretorio. In merito a quest'ultimo aspetto sollecitava l'Amministrazione Comunale ad inviare attestazione di pubblicazione, nonché il parere di cui all'art. 16, comma 5, della l.r. 11/2001. Con nota assunta al prot. n. 11832 del 20.07.2007 del Settore Ecologia, la Sistemi Energetici S.r.l. inoltrava la documentazione integrativa.

Con nota acquisita al prot. n. 8777 del 31.05.2007 del Settore Ecologia, la Lomagri S.r.l., titolare di un'analoga proposta progettuale, inviava al Settore ecologia, al Comune di Ascoli Satriano e all'Assessorato allo sviluppo economico della Regione Puglia le proprie osservazioni al progetto in epigrafe, che l'Assessorato all'Ecologia, con nota prot. n. 8816 del 31.05.2007, inoltrava alla Sistemi Energetici S.r.l. ed al Comune di Ascoli Satriano invitando il proponente a fornire i chiarimenti del caso.

Con nota acquisita al prot. n. 10995 del 03.07.2007 del Settore Ecologia, la Società in oggetto riscontrava comunicando all'Assessorato all'Ecologia, di non essere stata a conoscenza, al momento della presentazione dell'istanza, dell'esistenza di analoga proposta nel medesimo territorio di Ascoli Satriano, e rimandando all'Autorità competente la valutazione di merito.

Il Settore Ecologia, con nota prot. n. 12796 del 18.09.2008, chiedeva all'Assessorato regionale allo Sviluppo Economico informazioni relative allo stato delle procedure amministrative delle istanze di autorizzazione unica presentate nel Comune di Ascoli Satriano a cui il suddetto Assessorato dava riscontro con nota n. 15386 del 29.09.2008, acquisita al prot. n. 14627 del 20.10.2008 di questo Servizio.

Con nota prot. n. 14477 del 16.10.2008 questo Servizio comunicava la sospensione del procedimento relativo alla proposta in oggetto fino all'approvazione di idoneo PRIE da parte del Comune di Ascoli Satriano a causa del superamento del parametro di controllo di cui all'art. 13 del RR 16/2006.

Con nota prot. n. 10056 del 03.11.2011 lo scrivente Ufficio richiedeva al Comune di Ascoli Satriano evidenza dell'avvenuta pubblicazione all'Albo Pretorio dell'istanza in oggetto e la trasmissione di tale attestazione, ove già effettuata. Con successiva nota prot. n. 1468 del 21.02.2012 questo Servizio inviava al Comune di Ascoli Satriano ed alla Società proponente, ultimo definitivo sollecito relativo all'evidenza dell'avvenuta pubblicazione all'Albo Pretorio della proposta progettuale in epigrafe, specificando che, in caso di inerzia da parte del Comune, l'Ufficio VIA regionale avrebbe considerato non soddisfatti gli adempimenti previsti dall'art. 16 comma 3 della l.r. 11/2001.

Il 3° Settore - Assetto al Territorio, Ambiente e Attività produttive del Comune di Ascoli Satriano, con nota prot. n. 3214 del 10.04.2012 acquisita al prot. n. 3448 del 27.04.2012 di questo Servizio, trasmetteva la certificazione di avvenuta pubblicazione all'Albo Pretorio comunale della proposta progettuale oggetto di istruttoria dal 4.04.2007 al 3.05.2007 e dal 20.09.2007 al 19.10.2007.

Medio tempore la Corte Costituzionale con Sentenza n. 344/2010 depositata in cancelleria il 26 novembre 2010 e pubblicata in G.U. I Serie speciale n. 48 del 1 dicembre 2010, ha dichiarato l'illegittimità costituzionale dell'art. 3 c. 16 della LR 40/2007 nella parte in cui richiama gli artt. 10 e 14 cc. 2 e 7 del RR 16/2006 nonché dell'art. 3 c.16 della LR 40/2007 nella parte in cui richiama tutte le restanti disposizioni del Regolamento 16/2006.

Pertanto atteso l'esito dello scrutinio di costituzionalità, l'istruttoria nel seguito illustrata è basata sull'applicazione dei criteri di verifica di assoggettabilità a Valutazione d'Impatto Ambientale, di cui all'Allegato V alla Parte II del DLgs 152/2006 e ss.mm.ii. e all'art. 17 della l.r. 11/2001 e ss.mm.ii., come previsto all'art. 20 del DLgs 152/2006 e ss.mm.ii. e all'art. 16 della l.r. 11/2001 e ss.mm.ii., sui contenuti della DGR 131/2004 nonché sulle

linee Guida per l'inserimento paesaggistico degli impianti eolici di accompagnamento al DPCM del 12 dicembre 2005. Questi riferimenti richiamano la necessità di un'indagine di contesto ambientale a largo raggio, coinvolgendo aspetti ambientali di area vasta e non solo puntuali, indagando lo stato dei luoghi come consistente alla data di stesura dell'istruttoria, anche alla luce delle trasformazioni conseguenti alla presenza di altri impianti di produzione di energia per sfruttamento di fonti rinnovabili e con riferimento ai potenziali impatti cumulativi connessi.

Espletate le procedure di rito e valutati gli atti tecnico-amministrativi, si rileva che l'intervento proposto presenta le seguenti caratteristiche:

⇒ **Località**: "*San Carlo - Spavento*" (Elaborato *"Relazione di Impatto Ambientale"*, pag. 35);
⇒ **N. aerogeneratori**: 17 (*ibidem,* pagg. 35-36);
⇒ **Diametro rotore aerogeneratori**: 82 m (*ibidem*, pag. 39);
⇒ **Altezza del mozzo**: 78 - 138 m (*ibidem*);
⇒ **Potenza nominale singolo aerogeneratore**: 2 MW (*ibidem*);
⇒ **Coordinate**: *Le coordinate riportate qui sotto ed utilizzate come riferimento per il presente parere sono tratte dall'Elaborato "Relazione di Impatto Ambientale" (pagg. 35-36) - Sistema di riferimento GAUSS - BOAGA fuso est, datum Roma 40.*

N.	X	Y
A1	2577385	4555728
A2	2577625	4555545
A3	2577910	4555305
A4	2577804	4554601
A5	2577506	4554333
A6	2577525	4553955

N.	X	Y
A7	2578130	4553932
A8	2578307	4552462
A9	2578785	4552609
A10	2579132	4552564
A11	2579480	4552520
A12	2579828	4552476

N.	X	Y
A13	2580288	4552407
A14	2580091	4551731
A15	2580546	4551621
A16	2580708	4551314
A17	2580761	4550973

"*Ogni aerogeneratore sarà provvisto di cabina di trasformazione esterna, collocata ai piedi della torre. Il trasformatore porta la tensione a 20.000 V […] le uscite dei trasformatori vengono collegate ad una unica linea a media tensione. Tutti gli elettrodotti […] saranno interrati"* (Elaborato *"Relazione di Impatto Ambientale"*, pagg. 15-16). Si riscontra che in merito al tracciato del cavidotto esterno il proponente riferisce: "*[…] si è concordato con TERNA S.p.A. il punto di connessione alla rete elettrica nazionale scegliendo la cabina più vicina in termini anche di saturazione della linea […]*" (Elaborato "*Criteri di scelta delle aree destinate alla realizzazione del progetto, e inquadramento vincolistico, in relazione a quelle ritenute non idonee*"), senza però specificare quale sarà tale punto di allaccio alla RTN.

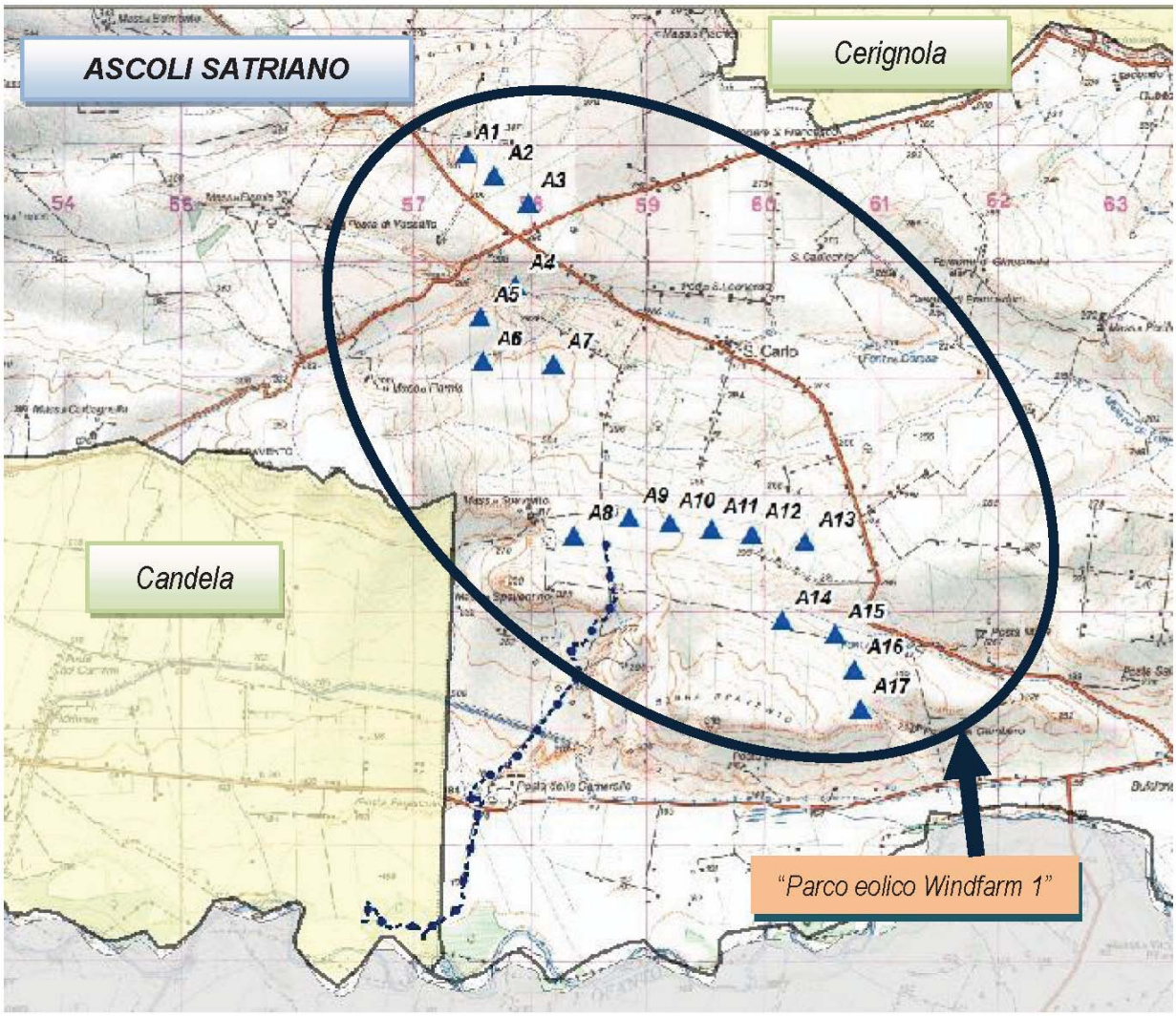

Figura n. 1 - Inquadramento dell'area di interesse su cartografia IGM in scala 1:50.000.

La verifica di assoggettabilità pone in relazione le caratteristiche del progetto con le informazioni sulla sensibilità ambientale dell'area di inserimento, al fine di determinare la possibilità che l'intervento proposto comporti impatti negativi e significativi. Per quanto riguarda la proposta progettuale oggetto della presente istruttoria si rileva che:

1) L'area di intervento, posta nel Comune di Ascoli Satriano (FG) a sud est del relativo centro abitato, si colloca all'interno dell'ambito territoriale denominato "*Ofanto*", nella parte a nord di tale Fiume; essa è caratterizzata dalla presenza di un reticolo idrografico segnalato dall'IGM in scala 1:25.000, dalla Carta geomorfologica del PUTT/p n. 435 e dalla Carta idrogeomorfologica della Regione Puglia n. 435. L'osservazione delle ortofoto CGR 2005 e Sit Regione Puglia 2006 consente di rilevare nella zona oggetto di studio, la presenza di insediamenti abitativi sparsi sul territorio cui diversi aerogeneratori risultano prossimi. L'IGM in scala 1:25.000 indica nell'area i seguenti toponimi (due dei quali indicati anche dalla Carta dei Beni culturali): "*Masseria Morello*", "*Masseria Spavento*" e "*Masseria Flamia*".
2) Per l'istanza in oggetto assume un ruolo significativo la presenza di numerose proposte progettuali analoghe, di cui alcune dotate di Autoriz-

zazione Unica. Ciò si ripercuote immediatamente ed inevitabilmente sulla capacità di carico del sistema che lo studio avrebbe dovuto indagare in maniera opportuna anche attraverso la valutazione degli inevitabili impatti cumulativi (sul paesaggio, sugli ecosistemi, sui sistemi umani) indotti dall'opera in oggetto. Al contrario si rileva in generale che i contenuti dello Studio si presentano poco efficaci nella rappresentazione dei luoghi e degli effetti prodotti dall'opera nel contesto interessato.

3) L'analisi degli impatti visivi e paesaggistici svolta nella "*Relazione di Impatto Ambientale*", peraltro molto breve (pagg. 47-51) ed incapace di rappresentare gli effetti dell'intervento, evidenzia che la visibilità degli aerogeneratori risulta essere elevata dalle strade provinciali SP 89 e SP 97 (come si evince anche dall'elaborato "*Tav. 8 - ricostruzione fotografica*" fotoinserimenti 1 e 3) e, in minor misura, dalla SP 91. Non può non rilevarsi che il numero di punti di vista selezionati per i fotoinserimenti (3) risulta sicuramente esiguo ed inadeguato sia rispetto all'elevato numero di aerogeneratori di cui si compone il parco eolico (17) sia in relazione ai potenziali punti di osservazione rispetto ai quali la visibilità dell'impianto potrebbe essere elevata: ad esempio la viabilità storica rappresentata dai tratturi che tagliano il parco (tratturello Foggia-Ascoli-Lavello, tratturello Foggia-Ordona-Lavello), le aree naturali protette e le aree della rete Natura 2000.

4) Proprio nell'area vasta, ed in particolare a sud dell'intervento, si distingue la presenza del SIC *"Valle Ofanto-Lago Capaciotti"* **IT9120011** e del Parco naturale regionale *"Fiume Ofanto"* (istituito con l.r. 37/2007 e ss.mm.ii.) ciò comporta la necessità del supporto con specifici studi di contesto dell'analisi degli impatti. Al contrario il proponente descrive gli impatti su flora e fauna in maniera inappropriata; in effetti nell'elaborato "*Relazione di impatto ambientale*" (pag. 52) segnala che l'area di progetto è compresa nell'IBA 135 - Murge (che si trova molto più a sud) evidenziando, ovviamente, che le specie principali di interesse di tale IBA non siano localizzate nell'area in oggetto. A parte questa palese incongruenza è evidente la necessità di una descrizione più efficace del contesto naturalistico anche alla luce della presenza delle citate aree naturali protette ed aree rete natura 2000 e la necessità di evidenziare l'interazione con le specie e gli habitat associate a tali ambienti. In particolare si rileva che l'AG n 3, oltre ad alcuni tratti di cavidotto, ricade in tale Parco; a tal proposito la l.r. 11/2001 e ss.mm.ii. (art. 4 comma 3) afferma che "*Sono assoggettati altresì alla procedura di V.I.A. i progetti per la realizzazione di interventi e di opere identificati nell'allegato B, ripartito negli elenchi B1, B2, B3, qualora ciò si renda necessario in esito alla procedura di verifica di cui all'articolo 16 o qualora gli interventi e le opere ricadano anche parzialmente all'interno di aree naturali protette o di siti della "rete Natura 2000" di cui alla dir. 79/409/CEE e alla dir. 92/43/CEE*".

5) In merito all'analisi degli impatti acustici, nella documentazione non è data evidenza della firma da parte di un professionista abilitato, iscritto all'albo dei tecnici competenti nel campo dell'acustica ambientale, ai sensi dell'art. 2, comma 6 e 7 della legge n. 447/1995. Inoltre si rilevano diverse carenze: assenza dell'indagine fonometrica ante-operam e della verifica del criterio differenziale; mancanza di una relazione o tabella necessaria a commentare i dati rinvenienti dalle elaborazioni svolte con il software utilizzato. L'osservazione delle Ortofoto CGR 2005 e Sit Regione Puglia 2006 consente di distinguere nell'area la diffusa presenza di fabbricati che, secondo quanto riferito molto brevemente dal proponente, risulterebbero "*abitazioni rurali*" ("*Criteri di scelta delle aree destinate alla realizzazione del progetto, e inquadramento vincolistico, in relazione a quelle ritenute non idonee*"). In alcune di esse risultano essere superati i db(A) consigliati dalla normativa ed in merito si dichiara che "*[…] si è avuto il consenso dei proprietari, essendo gli stessi affittuari dei terreni in cui sorgerà il parco eolico*" senza tuttavia allegare alcuna documentazione utile a corroborare tali affermazioni.

6) Relativamente al rischio di incidenti connessi alla sicurezza, a pag. 80 dell'Elaborato "*Relazione di Impatto Ambientale*", si riferisce un valore della gittata massima pari è a 197 m. D'ufficio è stato assunto un valore di sicurezza

più cautelativo di quello proposto, in quanto dati di letteratura e statisticamente validati non consentono di considerare, soprattutto per ipotesi di distacco di porzioni di navicella inferiori al pezzo intero, valori inferiori a 250-300 m. Per tale motivazione risulta critica l'installazione degli aerogeneratori A1, A3, A4, A7, A12, A13, A15 e A16. Si riscontra rispetto alla posizione di questi la presenza di una linea elettrica aerea nuda prossima all' aerogeneratore A9.

7) All'interno dell'elaborato *"Studio di Impatto Ambientale*" non vengono prese in considerazione eventuali misure di mitigazione predisposte per la compensazione degli impatti negativi generati dalla realizzazione dell'impianto proposto: *"… non si evidenziano allo stato attuale necessità di mitigazione degli impatti, essendo tutti i medesimi, valutati come pienamente riscontrati nei limiti previsti dalle normative vigenti*" (pag. 82). Si dichiara la disponibilità a fornire eventuali misure di compensazione su richiesta dell'Autorità competente in materia ambientale ed inoltre non è riportato alcun programma di monitoraggio.

In conclusione, alla luce delle motivazioni sopra esposte, che si intendono qui integralmente richiamate e trascritte, e che rivengono da una verifica di compatibilità ambientale dell'intervento di chi trattasi, sotto i seguenti profili di analisi del contesto ambientale: stato dell'arte delle componenti, potenziali effetti sinergici dell'impatto con altre opere e interferenze con altre dominanti ambientali, impatto visivo e paesaggistico, conformità con il quadro programmatico e di pianificazione, pubblica sicurezza, geomorfologia, idrogeologia e sistema di naturalità e biodiversità;

dalla valutazione delle modalità di rappresentazione del contesto e degli impatti fornite dal proponente, dei contenuti degli studi specialistici prodotti e della completezza degli elaborati forniti;

si ritiene che il progetto per la realizzazione di un parco eolico per la produzione di energia elettrica da fonte rinnovabile eolica nel Comune di Ascoli Satriano (FG), in località "*San Carlo - Spavento*", presentato dalla società Sistemi Energetici S.r.l., possa comportare degli impatti negativi e significativi e si dispone l'assoggettamento del progetto in esame alla procedura di valutazione d'impatto ambientale ai sensi dell'art. 20, comma 6 del DLgs 152/2006 e ss.mm.ii..

Laddove a seguito della presente Determinazione il proponente presenti istanza di Valutazione d'Impatto Ambientale per il progetto in esame, la valutazione degli impatti potenzialmente negativi e significativi sin qui esposti dovrà ricomprendere anche i possibili effetti cumulativi con altri progetti per i quali sia stato già adottato parere ambientale favorevole in aree limitrofe.

L'Autorità Competente per la Valutazione di Impatto Ambientale nelle valutazioni di competenza dovrà considerare altresì i potenziali effetti cumulativi.

Il presente parere si riferisce unicamente all'assoggettamento del progetto proposto alla procedura di valutazione di impatto ambientale e, pertanto, non sostituisce tutti gli altri pareri ed autorizzazioni richieste dalla normativa vigente in materia ai fini della legittima realizzazione del progetto medesimo.

IL DIRIGENTE DELL'UFFICIO PROGRAMMAZIONE POLITICHE ENERGETICHE VIA E VAS,

VISTA la Legge Regionale 4 febbraio 1997 n. 7 e ss.mm.ii.;

VISTA la deliberazione della Giunta Regionale n. 3261 del 28/7/98 con la quale sono state emanate direttive per la separazione delle attività di direzione politica da quelle di gestione amministrativa;

VISTE le direttive impartite dal Presidente della Giunta Regionale con nota n. 01/007689/1-5 del 31/07/98;

VISTO il DLgs 152/2006 e ss.mm.ii.;

VISTA la L.R. n. 11/2001 e ss.mm.ii.;

VISTA la determinazione n. 99 del 21.05.2012 con cui il Dirigente del Servizio Ecologia, ai sensi dell'art. 45 della l.r. 10/2007, ha delegato le proprie funzioni al Dirigente dell'Ufficio Programmazione Politiche energetiche VIA e VAS nonché le competenze relative alla valutazione di incidenza;

VISTA e **CONSIDERATA** la sopra riportata istruttoria effettuata dall'Ufficio;

RICHIAMATI l'art. 20 del DLgs 152/2006 e ss.mm.ii. e gli artt. 16, 17 e 21 della l.r. 11/2001 e ss.mm.ii.;

COPERTURA FINANZIARIA AI SENSI DELLA L.R. N. 28/2001 e s.m.i.

La presente determinazione non comporta implicazioni di natura finanziaria sia di entrata che di spesa e dalla stessa non deriva alcun onere a carico del Bilancio Regionale

DETERMINA

- **di assoggettare alla procedura di valutazione di impatto ambientale ai sensi dell'art. 20, comma 6 del DLgs 152/2006 e ss.mm.ii. e della l.r. 11/2001 e ss.mm.ii., per tutte le motivazioni espresse in narrativa che qui si intendono integralmente riportate, il progetto di impianto di produzione di energia da fonte eolica di potenza pari a 34 MW, da realizzare nel Comune di Ascoli Satriano (FG), in località "*San Carlo - Spavento*" - Proponente: Sistemi Energetici S.r.l. - Sede legale: Via Piave n. 34/B - 71100 Foggia;**

- **di notificare** il presente provvedimento agli interessati a cura dell'Ufficio Programmazione Politiche energetiche VIA e VAS;

- **di far pubblicare** il presente provvedimento sul B.U.R.P. e sul Portale Ambientale dell'Assessorato alla Qualità dell'Ambiente;

- **di dichiarare** il presente provvedimento esecutivo;

- **di trasmettere** copia conforme del presente provvedimento al Servizio Segreteria della Giunta Regionale, al Servizio Energia Reti e Infrastrutture materiali per lo Sviluppo della Regione Puglia, alla Provincia di Foggia, al Comune di Ascoli Satriano.

Verifica ai sensi del D.Lgs. 196/03

Garanzie della riservatezza

La pubblicazione dell'atto all'Albo, salve le garanzie previste dalla Legge 241/90 in tema di accesso ai documenti amministrativi, avviene nel rispetto della tutela alla riservatezza dei cittadini tenuto conto di quanto disposto dal DLgs. 196,03 in materia di protezione dei dati personali, nonché dal vigente Regolamento regionale n. 5/2006 per il trattamento dei dati sensibili e giudiziari.

Avverso la presente determinazione l'interessato, ai sensi dell'art. 3 comma 4° della L. 241/90 e s.m.i., può proporre nei termini di legge dalla notifica dell'atto ricorso giurisdizionale amministrativo o, in alternativa, ricorso straordinario (ex D.P.R. 1199/1971).

Il Dirigente dell'Ufficio Programmazione,
Politiche Energetiche V.I.A./V.A.S.
Ing. Caterina Dibitonto

DETERMINAZIONE DEL DIRIGENTE SERVIZIO ECOLOGIA 13 giugno 2012, n. 132

D.Lgs. 152/2006 e ss.mm.ii. - Procedura di verifica di assoggettabilità a Valutazione Ambientale Strategica - Piano di Lottizzazione comparto n. 12/C del P.R.G. - Autorità Procedente: Comune di Maglie (LE).

L'anno **2012 addì** 13 del **mese** di Giugno in Modugno, nella sede del Servizio Ecologia, la Dirigente dell'Ufficio Programmazione Politiche energetiche VIA e VAS Ing. Caterina Dibitonto, sulla scorta dell'istruttoria espletata dall'Ufficio, ha adottato il seguente provvedimento.

Premesso che:

- con nota prot. n. 1960 del 24.01.2012, acquisita al prot. n. 1012 del 31.01.2012 del Servizio Ecologia, il Comune di Maglie presentava istanza di verifica di assoggettabilità a VAS, con allegata la seguente documentazione, su supporto cartaceo:

- Copia della Delibera di Giunta Comunale n. 315 del 5.12.2011;
- Relazione tecnica;
- Norme tecniche di attuazione;
- Schema di convenzione;
- Relazione finanziaria;
- Relazione geologica;
- Verifica di assoggettabilità a VAS;
- Tav n. 1 - Planimetrie di inquadramento urbanistico: Stralcio dal PRG; stralcio dall'aerofotogrammetrico; stralcio mappa catastale; stralcio del comparto su mappa catastale;
- Tav. n. 2 - Zonizzazione - Standards urbanistici;
- Tav. n. 3 - Piano di Lottizzazione - Planovolumetria - Planimetria quotata;
- Tav. n. 4 - Planimetrie delle infrastrutture: rete idrica, rete fogna nera, rete fogna bianca; predisposizione rete telecom, Gas, Pubblica illuminazione;
- Tav. n. 5 - Profili stradali - Sezione stradale tipo;
- Tav n. 6 - Tipologie edilizie;
- N. 1 copia CD - ROM;

- con nota prot. n. 1380 del 16.02.2012 questo Ufficio, ai fini della consultazione di cui all'art. 12 del D.Lgs. 152/06 e ss.mm.ii., comunicava la pubblicazione sul sito istituzionale dell'Assessorato regionale alla Qualità dell'Ambiente della documentazione ricevuta ai seguenti soggetti con competenza ambientale:
  - Regione Puglia - Servizio Assetto del Territorio (Ufficio Attuazione Pianificazione Paesaggistica), Servizio Urbanistica, Servizio Reti e Infrastrutture per la Mobilità, Servizio Ciclo dei rifiuti e bonifiche;
  - Provincia di Lecce - Settore Lavori Pubblici e Mobilità, Settore Territorio Ambiente e Programmazione Strategica;
  - Ufficio Struttura Tecnica Provinciale (Genio Civile) di Lecce;
  - Agenzia Regionale per la Prevenzione e la Protezione dell'Ambiente (ARPA);
  - Autorità di Bacino della Puglia;
  - Soprintendenza per i Beni Archeologici della Puglia;
  - Soprintendenza per i Beni Architettonici e Paesaggistici per le Province di Lecce, Brindisi e Taranto;
  - Direzione regionale per i beni culturali e paesaggistici della Puglia;
  - Azienda Sanitaria Locale di Lecce;
  - Autorità d'ambito ottimale per la gestione del servizio idrico integrato;

  nella stessa nota si raccomandava di inviare, nel termine di 30 giorni, eventuali pareri in merito alla assoggettabilità a VAS, ai sensi dell'art. 12 del D. Lgs. 152/06 e ss.mm.ii.;
- con nota prot. n. 2349 del 28.2.2012, acquisita al prot. n. 1947 del 1.03.2012 del Servizio Ecologia, l'Autorità di Bacino della Puglia comunicava in merito che "*dall'analisi del Rapporto ambientale preliminare non risultano aree interessate dai vincoli del PAI*";
- con nota prot. n. 663 del 12.03.2012 acquisita al prot. n. 2260 del 14.03.2012 del Servizio Ecologia, inviata per conoscenza anche al Sindaco del Comune di Maglie, l'Autorità idrica pugliese comunicava la necessità, in sede di redazione del Piano, di verificare la compatibilità tra le scelte di pianificazione territoriale e le infrastrutture esistenti e/o previste di acquedotto, fognatura nera e depurazione del Servizio Idrico Integrato regionale fornendo altresì i riferimenti;
- con nota prot. n. 40437 del 13.3.2012 acquisita al prot. n. 2449 del 21.03.2012 del Servizio Ecologia, l'ASL Lecce comunicava di ritenere il Piano in oggetto non assoggettabile a VAS; in merito a ciò questo Ufficio, con nota prot. n. 2564 del 23.03.2012, riscontrava richiedendo alla ASL di riformulare il proprio contributo alla luce del D.lgs. 152/2006 e ss.mm.ii. secondo cui è l'Autorità competente a definire l'assoggettabilità o meno a VAS del Piano;
- con nota prot. n. 4724 del 14.3.2012 acquisita al prot. n. 2726 del 29.03.2012 del Servizio Ecologia, la Soprintendenza per i Beni Architettonici e Paesaggistici per le Province di Lecce, Brindisi e Taranto chiedeva a questo Servizio l'invio della copia cartacea del Piano e di accertarsi per il tramite del Comune di Maglie, dell'esistenza di vincoli architettonici e di aree tutelate per legge. Nel frattempo sospendeva le procedure in merito;
- con nota prot. n. 2790 del 2.4.2012 inviata alla Soprintendenza per i beni architettonici e paesaggistici per le province di Lecce, Brindisi e Taranto ed al Comune di Maglie, questo Ufficio chiedeva a tale Comune di inviare copia cartacea del Piano

alla Soprintendenza; a quest'ultima rammentava che il procedimento in oggetto può essere sospeso solo dall'Amministrazione Competente, che la normativa relativa alla Valutazione Ambientale Strategica prevede un tempo non superiore a 30 giorni per lo svolgimento delle consultazioni; la Soprintendenza veniva quindi invitata ad esprimersi nel rispetto dei tempi indicati in modo da consentire all'Ufficio di chiudere la procedura entro 90 giorni;
- il Comune di Maglie, con nota prot. n. 7534 del 27.03.2012 inviata alla Soprintendenza e per conoscenza a questo Servizio che la acquisiva al prot. n. 2862 del 3.04.2012, comunicava l'assenza di vincoli architettonici ed aree soggette a tutela ai sensi del D.Lgs 42/2004 e che le aree comprese nel perimetro del Comparto 12/C risultavano ricadere all'interno dei territori costruiti;
- con nota prot. n. 64443 del 30.4.2012 acquisita al prot. n. 3726 del 9.05.2012 del Servizio Ecologia, l'ASL Lecce, con riferimento alla procedura di VAS, riformulava il proprio contributo affermando che "*questo Servizio non ritiene che l'attuazione di quanto previsto dal Piano comporti impatti sfavorevoli significativi sulla salute delle persone*";

considerato che:
- l'Autorità procedente è il Comune di Maglie;
- l'Autorità competente è l'Ufficio Valutazione Ambientale Strategica (VAS), presso il Servizio Ecologia dell'Assessorato all'Ecologia (ora Assessorato alla Qualità dell'Ambiente) della Regione Puglia (Circolare n. 1/2008 ex DGR n. 981 del 13.06.2008);
- l'Organo preposto all'approvazione definitiva del Piano è la Giunta Comunale di Maglie ai sensi del combinato disposto degli artt. 21 e 27 della l.r. 31.05.1980 n. 56 e dell'art. 5 comma 13 lettera b del Decreto Legge 70/2011 convertito con modificazioni dalla L. 106/2011;

preso atto che:
- con DGC n. 315 del 5.12.2011 il Comune di Maglie ha adottato il Piano di lottizzazione in oggetto;

si procede in questa sezione, valutati gli atti amministrativi e la documentazione tecnica fornita, ad illustrare le risultanze dell'istruttoria relativa alla verifica di assoggettabilità a VAS del Piano di lottizzazione - Comparto n. 12/C del PRG del Comune di Maglie, sulla base dei criteri previsti nell'Allegato I alla Parte II del D.Lgs. 152/2006 e ss.mm.ii., anche alla luce dei pareri resi dai Soggetti Competenti in materia Ambientale intervenuti nel corso del procedimento.

1. Caratteristiche del Piano di lottizzazione - Comparto n. 12/C del PRG del Comune di Maglie.
- Oggetto del presente provvedimento è il Piano di lottizzazione - Comparto n. 12/C del PRG del Comune di Maglie (LE), così come trasmesso dal Comune di Maglie con nota prot. n. 1960 del 24.01.2012 acquisita al prot. n. 1012 del 31.01.2012 di questo Servizio.
- La lettura della "*Relazione tecnica*" consente di rilevare che il PdL interessa le particelle 42, 43, 212, 497 del foglio di mappa 20 e rientra all'interno di un più vasto isolato individuato come "B/2.1 - Zona di completamento urbano" in cui è localizzata l'area in oggetto ed un'altra area tipizzata come "F/2 - Area a servizi a livello urbano" destinata a "verde attrezzato e parchi di quartiere" (pag. 5), separate da una strada di previsione del PRG.
- Come specificato in detto elaborato, inizialmente il PRG aveva tipizzato l'area come Zona B/2.2 (zona di completamento urbano), ma in sede di approvazione del Piano regolatore tale destinazione veniva variata e l'area veniva "*ritipizzata come "zona 'C' e costituisce comparto di intervento unitario con indici plano volumetrici del Comparto 12*" (pag. 2) prevedendo le seguenti destinazioni d'uso "*abitazioni, studi professionali, attività commerciali, e per i comparti 1, 2, 3, 4, 5, 6, 7, 8, 9, 10,11, 12, 13, 15 uffici pubblici, sedi di istituti di credito, assistenza e previdenza*" (pag. 3).
- La lottizzazione si articola in due ambiti: da una parte la ristrutturazione, l'ampliamento e la sopraelevazione del fabbricato preesistente mediante la realizzazione di due unità abitative di cui due a piano terra e l'altra a primo piano (lotto 2); dall'altra la realizzazione di un centro commerciale (lotto 1). L'intervento risulta quindi caratterizzato dai seguenti parametri urbanistici (pagg. 6-8 "*Relazione tecnica*"):

- superficie totale comparto = 5.921 m^2;
- superficie fondiaria = 2.894 m^2 (2.600 m^2 aree ad uso commerciale e 294 m^2 fabbricato);
- volumetria = 5.404,00 m^3 (4.404 m^3 volume centro commerciale e 1.000 m^3 volume del fabbricato);
- standard (attività collettive, verde pubblico o parcheggi) = 3.027 m^2 (parcheggi 1.910 m^2);
- superfici sedi viarie = 1.117 m^2.

- La pertinenza del piano per l'integrazione delle considerazioni ambientali, ed in particolare al fine di promuovere lo sviluppo sostenibile, nonché per l'attuazione della normativa comunitaria nel settore dell'ambiente, risiede principalmente nelle scelte progettuali che devono essere orientate alla sostenibilità ambientale.
- I problemi ambientali pertinenti al Piano sono legati principalmente alla conseguente trasformazione urbanistica che verrà attuata e che determinerà aumento del carico urbanistico e delle pressioni ambientali (consumo di suolo, aumento di inquinamento atmosferico ed acustico dovuto al traffico veicolare, aumento dei consumi idrici ed energetici, aumento della produzione di rifiuti).

2. Caratteristiche delle aree interessate dal Piano di lottizzazione - Comparto n. 12/C del PRG del Comune di Maglie.

- Il PdL in oggetto interessa un'area "*posta a sud-est dell'abitato di Maglie, dal punto di vista urbanistico, è ampliamente definita sia per quanto riguarda la rete stradale che per l'assetto edilizio. In particolare, dette aree fanno parte di un isolato, di forma (approssimativamente) trapezoidale, delimitato da via XXI Aprile sul lato sud, via G. Carducci e via XXIV Maggio sui lati est ed ovest, dal Santuario dell'Addolorato a nord*" (pag. 10 "*Verifica assoggettabilità a VAS*"). La documentazione prodotta a corredo dell'istanza descrive il sito come caratterizzato da orografia pianeggiante, substrato litologico costituito da calcari detritici ed organogeni tipo panchina (calcareniti del Salento) (pagg. 13-14 "*Verifica assoggettabilità a VAS*") e con il soprassuolo interessato dalla presenza di vegetazione del tipo spontaneo riconducibile a quello dei terreni agrari in degradazione (pag. 19). I caratteri di naturalità sono limitati a pochi alberi da frutto (fichi, mandorli, albicocche, etc.) di età vetusta, i più nati spontaneamente da seme e distribuita in maniera disordinata sul terreno (pag. 13).
- Per quanto riguarda l'analisi del valore e della vulnerabilità dell'area interessata dal Piano si riporta il seguente quadro, dedotto sia da quanto contenuto nel documento di verifica che dal confronto con gli strumenti vigenti di governo del territorio e tutela ambientale e paesaggistica, nonché atti in uso presso questo Ufficio.

  In riferimento ai **valori paesaggistici e storico-architettonici**, l'area di intervento:
- ricade in ambito territoriale esteso di tipo C del PUTT/p e quindi il Piano necessita di parere paesaggistico;

  In riferimento ai **valori naturalistici e ai sistemi di aree protette** istituite ai sensi della normativa comunitaria, nazionale e regionale, l'area di intervento:
- è prossima ad un'area individuata come ATD "bosco" dal PUTT/p in merito al quale il proponente afferma "*in direzione nord-est è rilevabile un importante elemento di naturalità all'interno della cinta urbana rappresentato dal Parco Vincenzo Tamborino caratterizzato dalla presenza di un significativo bosco di lecci secolari […] Tale bosco, risulta fuori dal comparto e tutelato sia dal PRG che dal PUTT/p*" (pag. 13 "*Verifica assoggettabilità a VAS*");

  In riferimento alle **condizioni di regime idraulico e della stabilità geomorfologica**, per l'area di intervento:
- non risultano aree interessate dai vincoli del PAI (nota prot. n. 2349 del 1.3.2012 dell'AdB);

  In riferimento alla **tutela delle acque**, l'area di intervento:
- non rientra in zone perimetrate dal Piano di Tutela delle Acque.

  Infine, relativamente ad altre criticità ambientali presenti nell'ambito territoriale, si segnalano i seguenti aspetti.
- dal punto di vista dello smaltimento dei reflui urbani, il Comune di Maglie è dotato di impianto di depurazione (Maglie consortile) avente come recapito finale il Canale Asso, classificato come corpo idrico superficiale non significativo, e che,

dai dati del Piano di Tutela delle Acque (Allegato 14 "*Programma delle Misure*"), risulta dimensionato per 59.827 Abitanti Equivalenti, a fronte di un carico generato di 110.263 Abitanti Equivalenti; sempre nel PTA (programma delle misure - giugno 2009) è previsto un ampliamento/adeguamento di tale impianto;

- dal punto di vista dello smaltimento dei rifiuti, sulla base dei dati resi disponibili dal Servizio Regionale Rifiuti e Bonifiche (http://www.rifiutiebonifica.puglia.it), il Comune di Maglie, ha una percentuale di RD per l'anno 2011 pari a 43,028%, a fronte di una percentuale di 39,962% nel 2010;
- dal punto di vista della qualità dell'aria, si segnala che, secondo il PRQA, il comune di Maglie è classificato come zona di mantenimento D ("*comuni nei quali non si rilevano valori di qualità dell'aria critici, né la presenza di insediamenti industriali di rilievo*"), in cui applicare misure per l'edilizia finalizzate alla riduzione delle emissioni di inquinanti in atmosfera.

3. Caratteristiche degli impatti potenziali sull'ambiente derivanti dall'attuazione del Piano di lottizzazione - Comparto n. 12/C del PRG del Comune di Maglie.

Nella "*Verifica di assoggettabilità a VAS*" il progettista riferisce che il Piano di Lottizzazione del comparto in oggetto, attuativo delle scelte operate in sede di Piano Regolatore Generale, risulta compatibile con altri Piani e programmi di pianificazione territoriale vigente e non influenza altri Piani e programmi (pagg. 27-28). Uno sguardo di insieme consente di rilevare che l'intervento, che interessa un'area pari a 5.921 m^2, si colloca all'interno di un contesto urbano edificato, ricadente in zona B, dotato delle principali reti infrastrutturali (di distribuzione del gas e dell'energia elettrica, di pubblico acquedotto e di fogna nera) cui il Piano in oggetto si connette con la realizzanda rete fognante, rete idrica, rete elettrica e telefonica e pubblica illuminazione. È prevista anche la realizzazione della strada di PRG (anche se la "*Relazione tecnica*" non ne chiarisce la tempistica) e dei tratti di penetrazione stradale a servizio dello stesso Comparto. Nel complesso il citato elaborato evidenzia che in siffatto contesto "*l'alterazione connessa all'intervento rientra tra quelle derivanti dall'evoluzione ordinaria del sistema territoriale in cui si inserisce e che la perdita di qualità ambientale non incide sull'area in quanto già urbanizzata*" (pag. 29).

In conclusione, alla luce delle motivazioni sopra esposte, che si intendono qui integralmente richiamate sulla base degli elementi contenuti nella documentazione presentata e tenuto conto dei contributi resi dai Soggetti Competenti in materia ambientale, si ritiene che Piano di lottizzazione - Comparto n. 12/C del PRG del Comune di Maglie non comporti impatti ambientali significativi sull'ambiente, inteso come *sistema di relazioni fra i fattori antropici, naturalistici, chimico-fisici, climatici, paesaggistici, architettonici, culturali, agricoli ed economici* (art. 5, comma 1, lettera c D. Lgs. 152/2006 e ss.mm.ii.) e debba pertanto essere escluso dalla procedura di valutazione ambientale strategica di cui agli articoli da 13 a 18 del D.Lgs. 152/2006 e ss.mm.ii., fermo restando il rispetto della normativa ambientale pertinente e a condizione che siano rispettate le seguenti prescrizioni, integrando laddove necessario gli elaborati scrittografici presentati anteriormente alla data di approvazione del piano/programma.

A Nord, in prossimità del Comparto di interesse, separata dalla prevista strada di PRG, è presente una zona tipizzata come "F/2 - Area a servizi a livello urbano" che la "*Relazione tecnica*" ci indica come destinata a "verde attrezzato e parchi di quartiere" (pag. 5). La sua presenza e reale funzionalità appare molto importante per mitigare l'incremento di parcheggi e di abitanti legato alla messa in essere del Piano in oggetto. Nel PdL in questione risulta necessario incrementare, per quanto possibile, la presenza di aree a verde, con l'utilizzo di vegetazione autoctona, anche per favorire in piccolo la nascita e lo sviluppo di una rete ecologica, costituita oltre che dalla citata zona F/2, dalle varie aree boscate presenti nel centro di Maglie (indicate anche dal PUTT/p), di cui una è prossima alla lottizzazione in oggetto (*Parco Vincenzo Tamborino*), e dalle aree a verdi (ad esempio lungo i marciapiedi, in prossimità dei parcheggi) che verranno realizzate nel Piano in oggetto e che potranno costituire dei piccoli corridoi ecologici.

- nella strumentazione attuativa del Piano in oggetto:
  - per le aree a verde siano salvaguardate le alberature di pregio eventualmente esistenti, facendo salva la ripiantumazione e laddove possibile, gli individui vegetali esistenti (avendo cura di scegliere il migliore periodo per tale operazione e garantendo le cure necessarie per la fase immediatamente successiva al reimpianto) e si realizzino le aree a verde (ad uso privato e pubblico) in tempi immediatamente successivi o contemporanei all'ultimazione dei lavori, utilizzando specie vegetali autoctone (ai sensi del D.Lgs. 386/2003), e prevedendo il numero, le essenze e le dimensioni delle piante da porre a dimora. Qualora gli interventi prevedano l'espianto di alberi di ulivo, si faccia riferimento alla disciplina prevista dalla l. 144/1951 e dalla DGR n. 7310/1989 che prescrive un parere preventivo da parte degli Uffici provinciali per l'Agricoltura. Nel caso di presenza di ulivi monumentali (tutelati ai sensi della l.r. 14/2007) la documentazione definita dalla DGR n. 707/2008 va inviata contestualmente alla Commissione tecnica per la tutela degli alberi monumentali, presso questo Servizio;
  - si persegua il recupero e il riutilizzo delle acque meteoriche, in primo luogo di quelle provenienti dalle coperture, almeno per l'irrigazione degli spazi verdi pubblici e privati o per altri usi non potabili, per esempio attraverso la realizzazione di apposite cisterne di raccolta dell'acqua piovana, della relativa rete di distribuzione con adeguati sistemi di filtraggio e dei conseguenti punti di presa per il successivo riutilizzo, da ubicarsi preferibilmente al di sotto dei parcheggi o delle aree verdi. Si rammenta che in rapporto alla modalità di trattamento delle acque meteoriche sussiste l'obbligo dell'applicazione della normativa vigente in materia, sia nazionale che regionale (cfr Linee Guida del PTA 'Disciplina delle acque meteoriche di dilavamento e prima pioggia' Decreto del Commissario Delegato n. 282 del 21.11.2003 - Appendice A1 al Piano Direttore - Decreto del Commissario Delegato n. 191 del 16.06.2002);
  - se esistenti siano salvaguardati e valorizzati gli elementi caratterizzanti il paesaggio agrario (pagghiare, muretti a secco etc.), anche secondo le indicazioni dell'Allegato A alla DGR n., 1554/2010, assumendoli (laddove possibile) a modello per le sistemazioni delle aree esterne;
- relativamente all'arredo urbano (ad esempio, corpi illuminanti, pavimentazioni dei percorsi pedonali, segnaletica, panchine, cestini) si utilizzino elementi di uniformità sia all'interno dell'area oggetto del Piano sia tenendo conto delle tipologie inserite o previste nella restante parte dell'abitato di Maglie;
- si contenga l'inquinamento elettromagnetico interno, prevedendo l'utilizzo di disgiuntori e cavi schermati e il decentramento dei contatori e delle dorsali dei conduttori;
- si mettano in atto tutti gli accorgimenti tecnici volti alla prevenzione e alla propagazione degli incendi, in particolare nelle aree più a ridosso di aree incolte o boscate, e si preveda l'accesso dei mezzi di soccorso e l'allaccio alla rete idrica, in ogni caso si verifichi l'applicazione della normativa di riferimento in tema di sicurezza antincendi per gli edifici di civile abitazione;
- per quel che riguarda l'impianto di illuminazione si faccia riferimento a quanto previsto dal Regolamento Regionale n. 13 del 22.08.2006 "*Misure urgenti per il contenimento dell'inquinamento luminoso e per il risparmio energetico*", attuativo della Legge Regionale n. 15 del 23.11.2005;
- si caratterizzino le aree per la raccolta dei rifiuti all'interno del comparto al fine di renderle facilmente accessibili e dimensionate in funzione della produzione e della composizione media per frazione di rifiuti (parte organica, carta, plastica, vetro, parte indifferenziata);
- per i parcheggi, pubblici e privati, si privilegi l'uso di pavimentazioni drenanti, e si preveda un'adeguata sistemazione a verde;
- si promuova l'edilizia sostenibile secondo i criteri di cui alla l.r. 13/2008 "*Norme per l'abitare sostenibile*", in particolare privilegiando l'adozione:
  - di materiali, di componenti edilizi e di tecnologie costruttive che garantiscano migliori condizioni microclimatiche degli ambienti;
  - di interventi finalizzati al risparmio energetico e all'individuazione di criteri e modalità di approvvigionamento delle risorse energe-

tiche (impianti di illuminazione a basso consumo energetico, tecniche di edilizia passiva, installazione di impianti solari - termici e fotovoltaici integrati);
  - di materiali riciclati e recuperati (per diminuire il consumo di materie prime), favorendo una progettazione che consenta smantellamenti selettivi dei componenti e riducendo la produzione di rifiuti da demolizione (coerentemente con i criteri 2.3.2 e 1.3.5 del Protocollo ITACA per la Regione Puglia, di cui alla DGR 1471/2009 e ss.mm.ii.);
  - di misure di risparmio idrico (aeratori rompi getto, riduttori di flusso, impianti di recupero delle acque piovane per usi compatibili tramite la realizzazione di appositi sistemi di raccolta, filtraggio ed erogazione integrativi, etc.);
- si favorisca la mobilità lenta (ciclabile e pedonale) per gli spostamenti all'interno dell'area di intervento e verso il centro urbano (es. prevedere percorsi pedonali, ciclabili o promiscui pedonali/ciclabili, attraversamenti pedonali/ciclabili regolati, dissuasori di velocità);
- per le fasi di cantiere:
  - si dovrà tener conto del contenimento di emissioni pulverulente, che potrebbero generarsi dalle attività di scavo ed edificazione;
  - ad evitare inquinamento potenziale della componente idrica, deve essere rispettato il principio del minimo stazionamento presso il cantiere dei rifiuti di demolizione;
  - nelle fasi costruttive dovranno essere proposte soluzioni impiantistiche locali (isole ecologiche) che potranno migliorare gli effetti della raccolta differenziata e le operazioni di raccolta e trasferimento dei rifiuti;
  - per quanto riguarda l'energia, dovranno essere adottate tutte le migliori tecnologie possibili per il contenimento dei consumi;
  - prevedere inoltre, dove possibile, l'utilizzo di materiale di recupero, di tecniche e tecnologie che consentano il risparmio di risorse ed inoltre di avviare a recupero i materiali di scarto derivanti dalle opere a farsi;

- **Si raccomanda, infine, il rispetto di tutte le distanze regolamentari da emergenze idrogeologiche, naturalistiche, storiche e paesaggistiche e l'acquisizione dei relativi pareri e/o autorizzazioni di competenza.**
- **Si raccomanda altresì di adottare le seguenti buone pratiche in materia di gestione ambientale, anche nell'ambito delle convenzioni urbanistiche o di appositi accordi stipulati tra l'Amministrazione comunale e altri soggetti pubblici o privati,** al fine di prevenire l'insorgere di fenomeni cumulativi riguardo agli impatti potenziali valutati nel presente provvedimento (Allegato II alla Parte II del DLgs 152/2006, punto 2, secondo alinea):
  - si verifichi, consultando l'Ente gestore dell'impianto di trattamento dei reflui di Maglie, lo stato di attuazione degli interventi di adeguamento/ampliamento previsti nel Piano di Tutela delle Acque;
  - si favoriscano azioni volte al monitoraggio e controllo dell'efficienza depurativa durante tutto l'anno dell'impianto di depurazione dove verranno convogliati i reflui del Piano in esame e di tutti quelli in fase di realizzazione o di immediata previsione
  - si favoriscano i sistemi di trasporto pubblico locale e la mobilità lenta (pedonale e ciclabile) per gli spostamenti verso il centro urbano e all'interno del nuovo insediamento (es. attraversamenti pedonali/ciclabili regolati, percorsi ciclabili, pedonali o percorsi promiscui pedonali/ciclabili, rafforzamento delle linee di autobus, inserimento di minibus elettrici per percorsi brevi o navette);
  - si promuova la riduzione dei rifiuti urbani indifferenziati e l'implementazione dei sistemi di raccolta differenziata.

Si raccomanda di tener conto di quanto indicato dall'Autorità idrica pugliese nella nota prot. n. 663 del 12.03.2012, inviata a questo Servizio ed al Sindaco del Comune di Maglie nell'ambito della fase di consultazione dei Soggetti con competenza ambientale, secondo cui, in sede di redazione del Piano, è necessario verificare la compatibilità tra le scelte di pianificazione territoriale e le infrastrutture esistenti e/o previste di acquedotto, fognatura nera e depurazione del Servizio Idrico Integrato regionale. Nella nota sono altresì indicati i riferimenti da utilizzare in merito.

Si raccomanda l'acquisizione del parere paesag-

gistico e, se necessario, del parere della Soprintendenza per i Beni Architettonici e Paesaggistici per le Province di Lecce, Brindisi e Taranto considerando anche quanto richiesto da quest'ultima in fase di consultazione dei Soggetti con competenza ambientale (nota prot. n. 20633 del 14.12.2011 acquisita al prot. n. 95 del 03.01.2012 del Servizio Ecologia) e di quanto riscontrato dal Comune di Maglie.

Il presente provvedimento:
- è relativo alla sola verifica di assoggettabilità a VAS del Piano di lottizzazione - Comparto n. 12/C del PRG del Comune di Maglie;
- fa salve tutte le ulteriori prescrizioni, integrazioni o modificazioni relative al piano in oggetto introdotte dai soggetti competenti in materia ambientale e dagli Enti preposti ai controlli di compatibilità previsti dalla normativa vigente nel corso del procedimento di approvazione delle stesse, anche successivamente all'adozione del presente provvedimento, purché con lo stesso compatibili;
- non esonera l'Autorità procedente dall'acquisizione di ogni altro parere e/o autorizzazione per norma previsti, ivi compresi i pareri di cui alla l.r. 11/2001 e ss.mm.ii. e al D.Lgs. 152/2006 e ss.mm.ii. in materia di Valutazione di Impatto Ambientale, qualora ne ricorrano le condizioni per l'applicazione;
- è altresì subordinato alla verifica della legittimità delle procedure amministrative messe in atto.

Vista la Legge Regionale 4.02.1997 n. 7 e ss.mm.ii.;

Vista la DGR n. 3261 del 28.07.98 con la quale sono state emanate direttive per la separazione delle attività di direzione politica da quelle di gestione amministrativa;

Visto il D.P.G.R. 22.02.2008, n. 161 con cui è stato adottato l'atto di alta Organizzazione della Presidenza e della Giunta della Regione Puglia che ha provveduto a ridefinire le strutture amministrative susseguenti al processo riorganizzativo "Gaia", - Aree di Coordinamento - Servizi - Uffici;

Visto l'art. 32 della legge n. 69 del 18.06.2009 che prevede l'obbligo di sostituire la pubblicazione tradizionale all'Albo ufficiale con la pubblicazione di documenti digitali sui siti informatici;

Visto l'art. 18 del D. Lgs. n. 196/2003 "Codice in materia di protezione dei dati personali" in merito ai principi applicabili ai trattamenti effettuati dai soggetti pubblici;

Visti gli artt. 14 e 16 del D. Lgs. n. 165/2001;

Visto il D.Lgs. 152/2006 e ss.mm.ii.;

Richiamato il paragrafo 4 della circolare 1/2008 del Settore Ecologia di cui alla DGR n. 981 del 13.06.2008;

Vista la determinazione n. 99 del 21.05.2012 con cui il Dirigente del Servizio Ecologia, ai sensi dell'art. 45 della l.r. 10/2007, ha delegato le proprie funzioni al Dirigente dell'Ufficio Programmazione Politiche energetiche VIA e VAS nonché le competenze relative alla valutazione di incidenza;

Verifica ai sensi del D.Lgs. n. 196/2003

Garanzia della riservatezza

La pubblicazione dell'atto all'albo, salve le garanzie previste dalla L. 241/90 e s.m.i. in tema di accesso ai documenti amministrativi, avviene nel rispetto della tutela della riservatezza dei cittadini, tenuto conto di quanto disposto dal D.Lgs. 196/2003 in materia di protezione dei dati personali, nonché dal vigente Regolamento Regionale n. 5/2006 per il trattamento dei dati sensibili e giudiziari.

Ai fini della pubblicazione legale, l'atto destinato alla pubblicazione è redatto in modo da evitare la diffusione di dati personali identificativi non necessari, ovvero il riferimento a dati sensibili. Qualora tali dati fossero indispensabili per l'adozione dell'atto, essi sono trasferiti in documenti separati esplicitamente richiamati.

"COPERTURA FINANZIARA AI SENSI DELLA L.R. 28/2001 E S.M.I."

Il presente provvedimento non comporta implicazioni di natura finanziaria sia di entrata che di spesa e dallo stesso non deriva alcun onere a carico del bilancio regionale.

Tutto ciò premesso il dirigente dell'Ufficio Programmazione Politiche energetiche VIA e VAS,

DETERMINA

- **di escludere il Piano di lottizzazione - Comparti n. 12/C del PRG del Comune di Maglie - Autorità procedente: Comune di Maglie, così come trasmessa con nota prot. n. 1960 del 24.1.2012, acquisita al prot. n. 1012 del 31.1.2012 del Servizio Ecologia, dalla procedura di Valutazione Ambientale Strategica di cui agli articoli da 13 a 18 del D.Lgs. 152/2006 e ss.mm.ii., per tutte le motivazioni espresse in narrativa e a condizione che si rispettino le prescrizioni indicate in precedenza, intendendo sia le motivazioni sia le prescrizioni qui integralmente richiamate;**

- di notificare il presente provvedimento, a cura dell'Ufficio Programmazione Politiche energetiche VIA e VAS, all'Autorità procedente - Comune di Maglie;

- di trasmettere il presente provvedimento ai Servizi regionali Urbanistica e Assetto del Territorio;
- di far pubblicare il presente provvedimento sul BURP e sul Portale Ambientale dell'Assessorato alla Qualità dell'Ambiente;

- di trasmettere copia conforme del presente provvedimento al Servizio Segreteria della Giunta Regionale.

Avverso la presente determinazione l'interessato, ai sensi dell'art. 3 comma 4 della L. 241/90 e ss.mm.ii., può proporre nei termini di legge dalla notifica dell'atto ricorso giurisdizionale amministrativo o, in alternativa, ricorso straordinario (ex D.P.R. 1199/1971).

Il Dirigente di Ufficio
Ing. C. Dibitonto

DETERMINAZIONE DEL DIRIGENTE SERVIZIO ECOLOGIA 18 giugno 2012, n. 133

D.Lgs. 152/2006 e ss.mm.ii. - Procedura di verifica di assoggettabilità a Valutazione Ambientale Strategica del Piano di recupero del centro storico (zona omegenea "A" - centro antico e "B1" - zona di completamento di interesse ambientale del vigente PRG) - Autorità procedente: Comune di Capurso (BA).

L'anno **2012 addì** 18 del **mese** di giugno in Modugno, nella sede del Servizio Ecologia, il Dirigente dell'Ufficio Programmazione, Politiche energetiche, VIA e VAS, ing. Caterina Dibitonto, sulla scorta dell'istruttoria espletata dal predetto Ufficio, ha adottato il seguente provvedimento.

Premesso che

- con nota prot. n. 1218 del 18/01/2012, acquisita al prot. del Servizio Ecologia n. 749 del 20/01/2012, il Comune di Capurso presentava l'istanza di verifica di assoggettabilità a VAS ai sensi del D.Lgs. 152/2006 e s.m.i., per il *Piano di recupero del centro storico (zona omegenea "A" - centro antico e "B1" - zona di completamento di interesse ambientale del vigente PRG)* nel comune di Capurso; all'istanza risultavano allegati il *Documento Preliminare* e gli elaborati di Piano su supporto informatico;
- con nota prot. n. 1381 del 16/2/2012, l'Ufficio VAS, ai fini della consultazione di cui all'art. 12 del D. Lgs. 152/06, comunicava la pubblicazione sul sito istituzionale dell'Assessorato regionale alla Qualità dell'Ambiente del Piano di Lottizzazione e del Rapporto Ambientale Preliminare ai seguenti soggetti con competenza ambientale:
  - Regione Puglia - Servizio Assetto del Territorio, Ufficio Attuazione Pianificazione Paesaggistica, Servizio Urbanistica, Servizio Reti e Infrastrutture per la Mobilità, Servizio Ciclo dei Rifiuti e Bonifiche, Servizio Tutela delle Acque
  - Provincia di Bari - Servizio Ambiente e Rifiuti, Servizio Urbanistica Espropriazioni,
  - Ufficio Struttura Tecnica Provinciale (Genio Civile) di Bari,
  - Autorità di Bacino della Puglia,
  - Arpa Puglia,

- Azienda Sanitaria Locale di Bari,
- Autorità d'Ambito Territoriale Ottimale della Puglia per la Gestione del Servizio Idrico Integrato
- Direzione Regionale per i beni Cultural e Paesaggistici della Puglia
- Soprintendenza per i Beni Archeologici della Puglia,
- Soprintendenza per i Beni Architettonici e Paesaggistici.

Nella stessa nota si raccomandava di inviare eventuali pareri in merito alla assoggettabilità a VAS nel termine di 30 giorni, di cui al medesimo articolo;

- con nota prot. n. 2348 del 28/02/2012, acquisita con prot. del Servizio Ecologia n. 1946 del 1/3/2012, l'Autorità di Bacino della Puglia, comunicava che "*con autonoma istanza il comune di Capurso ha presentato a questa autorità richiesta di parere di conformità del Piano medesimo, del quale è in corso l'istruttoria* ";
- con nota prot. n. 2162 del 10/05/2012, acquisita al prot. del Servizio Ecologia n. 4072 del 21/05/2012, il Servizio regionale di Tutela delle Acque, inviava il proprio contributo in merito;
- con nota prot. n. 9225 del 08/05/2012, acquisita al prot. del Servizio Ecologia n. 3862 del 15/05/2012, il Comune di Capurso trasmetteva i pareri dell'Autorità di Bacino della Puglia e quello dell'AUSL BA/4, la DGM n. 102 del 20/3/1997 *"Lavori urgenti di consolidamento e ripristino cavità naturali rinvenute in Piazza Gramsci - Liquidazione fattura alla Ditta Tatone Giovanni"*, le tavole B1bis *"Prescrizioni con specifico riferimento alle norme del P.A.I.*" e B2bis *"Prescrizioni zona A con riferimento alle norme del P.A.I"*;

nell'ambito del procedimento di verifica di assoggettabilità a VAS cui il presente provvedimento si riferisce:

- l'Autorità procedente è il Comune di Capurso;
- l'Autorità competente è l'Ufficio Valutazione Ambientale Strategica (VAS), presso il Servizio Ecologia dell'Assessorato all'Ecologia (ora Assessorato alla Qualità dell'Ambiente) della Regione Puglia (Circolare n. 1/2008 ex DGR n. 981 del 13.06.2008);
- l'Autorità competente all'approvazione è il Comune di Capurso.

Espletate le procedure di rito e valutati gli atti tecnico-amministrativi, in base all'analisi della documentazione fornita, anche alla luce dei pareri resi dai Soggetti Competenti in materia Ambientale intervenuti nel corso del procedimento, si procede nelle sezioni seguenti ad illustrare le risultanze dell'istruttoria relativa alla verifica di assoggettabilità a VAS del *Piano di recupero del centro storico (zona omegenea "A" - centro antico e "B1" - zona di completamento di interesse ambientale del vigente PRG)*, sulla base dei criteri previsti nell'Allegato I alla Parte II del D.Lgs. 152/2006.

1. CARATTERISTICHE DEL PIANO

Oggetto della presente verifica di assoggettabilità a VAS è il "Piano di recupero del centro storico (zona omegenea "A" - centro antico e "B1" - zona di completamento di interesse ambientale del vigente PRG)". "*Il P.d.R. ha per oggetto l'intera Zona di recupero individuata ai sensi dell'art.27 - I° e II° comma, legge 457, deliberazione comunale n.119 del 4/7/80 e successivamente ampliata e integrata in accoglimento del parere della Regione Puglia - Settore Urb/co Reg. del 27/1/1981 con deliberazione n.36 del 27/3/1981. Si riferisce, quindi, alle zone indicate dal P.R.G. vigente come A (Centro Antico) e B1 (Completamento di interesse ambientale)."*(art. 1.2. delle NTA)

Gli obiettivi del piano sono quelli di:

- *favorire il recupero edilizio e la riqualificazione urbanistica del patrimonio architettonico esistente;*
- *favorire l'adeguamento della dotazione di servizi per la popolazione;*
- *consentire l'utilizzo a fini commerciali dei locali a piano terra;*
- *salvaguardare l'integrità dell'aspetto estetico-formale dell'ambiente urbano esistente*. (art. 1.3 NTA)

Si tratta di uno "*strumento urbanistico attuativo"* di iniziativa pubblica. *"Per quanto riguarda la zona "A" si recepisce in toto quello adottato con delibera di C.C. n. 77 del 10/5/1983 ed approvato con delibera di C.C. n. 177 del 28/11/1984, salvo le modifiche introdotte a seguito della revisione operata*". Infatti il precedente piano di recupero per la zona "A" "*ha avuto un attuazione con risultati solo parzialmente positivi ed efficaci, a causa di alcune prescrizioni non accettate, nei fatti, dai soggetti*

attuatori del recupero (…). Ciò ha comportato, all'atto della presente revisione, modesti interventi di calibratura delle norme tecniche di attuazione (…)."

"Il Piano si realizza attraverso interventi pubblici e privati che avranno ognuno come oggetto minimo, rispettivamente, i P.Ri.U. come indicato nelle tavole B di progetto e le unità minime di intervento (U.M.I.) numerate dalle schede identificative."(art. 1.5 NTA)

Tale piano consta pertanto di progetti di dettaglio per le due zone, denominati Progetti di Riqualificazione Urbana (P.Ri.U.), *"redatti con soluzioni che variano caso per caso in ragione dello specifico carattere di ciascun luogo, utilizzando comunque criteri e "materiali progettuali" comuni"*. I P.Ri.U., che *"hanno valore propositivo e non vincolante"*, sono "*da considerare come progetti di dettaglio per specifiche parti urbane, utilizzabili per la redazione di opere pubbliche, sia secondo le procedure dei vari tipi di programmi complessi che consentono anche la concertazione fra attuatori pubblici e privati."* Essi hanno l'obiettivo di *"mitigare, correggere ed eliminare, nei limiti del possibile, tutti i segni e le configurazioni che tolgono qualità allo spazio pubblico, introducendo nuovi elementi ed assetti capaci di produrre una concreta riqualificazione urbana"* ed inoltre *"riequilibrare il rapporto fra gli spazi della mobilità veicolare e di quella pedonale e fra tali spazi e quelli dedicati alla sosta dei veicoli"*.

I 10 P.Ri.U. proposti si concentrano sui vuoti pubblici urbani composti da strade e piazze e sono *"prevalentemente interventi pubblici, costituiti da rimodellazioni delle sedi carrabili e pedonali, degli spazi di parcheggio, del verde pubblico, della pubblica illuminazione e di tutti gli elementi di arredo urbano che concorrono a costituire la qualità e il decoro dei vuoti pubblici urbani"*, in particolare sono proposti:

- la piantumazione di alberi di alto e medio fusto;
- l'eliminazione dei marciapiedi e la razionalizzazione dei posti auto;
- la lastricatura con basole in pietra calcarea delle strade e delle piazze;
- la sistemazione di tutti gli impianti a rete e l'installazione di impianti di illuminazione;
- il completamento del fabbricato centrale sito in piazza Gramsci con la costruzione del lato est non realizzato nel primo stralcio e la realizzazione di ambienti destinati ad attività terziarie, commerciali ed ad associazioni per la cultura e il tempo libero;
- la demolizione di un isolato nella zona A fra via Regina Bona Sforza e via Carone addossato alla facciata della chiesa matrice del SS. Salvatore, su cui la Soprintendenza aveva dato nel 1989 e 1990 parere negativo;
- l'eliminazione dell'area di servizio dell'erogazione dei carburanti presso Largo san Francesco;
- l'eliminazione della cancellata della villa comunale;
- la creazione di un parcheggio interrato su due livelli con circa 110 posti auto;
- la realizzazione dei un teatro all'aperto con 470 posti, dotato di spazi di servizio e un piccolo foyer.

Il P. di R. inoltre per gli interventi privati individua "*le Unità Minime d'Intervento (U.M.I.) facendole coincidere, ovunque possibile, con la singola unità immobiliare"*, al fine di evitare di imporre interventi concertati fra diversi soggetti, per cui si è rilevata l'impossibilità della messa in atto. Le stesse sono oggetto di una scheda identificativa, che contiene oltre ai dati catastali e alle caratteristiche planovolumetriche e urbanistiche, anche la valutazione dell'intervento necessario, le prescrizioni in caso d'intervento e, se necessario, le note particolari di indirizzo per l'intervento di recupero. Tali schede possono anche servire all'amministrazione come strumento di controllo.

Gli interventi edilizi attuabili nel centro antico (zona A) e nella zona di completamento di interesse ambientale B1 sono di manutenzione ordinaria, manutenzione straordinaria, restauro e risanamento conservativo e ristrutturazione edilizia. Nell'ambito degli interventi di ristrutturazione edilizia, in zona A, non sono ammessi quelli consistenti nella demolizione e ricostruzione con la stessa volumetria e sagoma di quello preesistente, di cui al D.P.R. n. 380 del 6 giugno 2001 (art. 2.5.1), che invece sono previsti nella zona B1, "*limitatamente ai soli edifici riportanti la valutazione "Ristrutturazione edilizia" nelle schede identificative"* (art. 3.5.1 NTA). Nella zona "A" sono previsti anche interventi di ristrutturazione urbanistica, nell'ambito della quale, solo per 3 specifiche U.M.I., è ammessa l'edificazione sulle aree libere esistenti o a seguito della demolizione degli edifici pericolanti (art. 2.1 NTA). Per la zona "B1" sono previsti anche interventi di

nuova costruzione e di completamento edilizio (art. 3.1 NTA), nell'ambito del quale è prevista, la *"possibilità di realizzare il piano primo, con l'obiettivo di favorire l'obiettivo di favorire l'allineamento delle linee di cielo dei fronti edificati, ma anche, e soprattutto, il miglioramento delle qualità residenziali."* o nel caso in cui "*il piano terra perda funzioni residenziali (trasferite al primo piano), per assumere funzioni non residenziali in linea con quanto prescritto con il PRG*". Le NTA del P. d. R. prescrivono comunque il rispetto dell'indice di fabbricabilità fondiaria di 5 mc/mq, salvo quanto previsto dalle NTA del PRG.

Sono previsti parcheggi lungo le strade e le piazze, facendo corrispondere ad ogni posto auto un albero di medio e basso fusto, e un parcheggio interrato di oltre 100 posti. Il verde pubblico è incrementato aumentando la dotazione di alberi di medio e alto fusto.

L'analisi all'interno del Rapporto preliminare ha verificato anche la coerenza con la pianificazione in merito alle Aree Protette, con il Piano Urbanistico Territoriale Tematico/Paesaggio (PUTT/P), e il Piano stralcio per l'Assetto Idrogeologico. A tal proposito non si rilevano incoerenze con tali atti.

Il piano rappresenta un quadro di riferimento per l'approvazione, l'autorizzazione, l'area di localizzazione o comunque la realizzazione di progetti, che potrebbero ricadere nel campo di applicazione del citato decreto e della L.R. n. 11/2001 e ss.mm.ii.

I problemi ambientali pertinenti al piano sono legati principalmente alle operazioni di cantiere e all'esercizio delle normali attività legate alle residenze e alle attività commerciali che potrebbero determinare l'incremento delle pressioni ambientali (consumo di suolo, traffico, aumento di inquinamento atmosferico ed acustico, aumento dei consumi idrici ed energetici, aumento della produzione di rifiuti, interferenza con la falda, incremento dei problemi legati alla sicurezza e alla salute umana, ecc.).

La pertinenza della variante per l'integrazione delle considerazioni ambientali ed, in particolare, al fine di promuovere lo sviluppo sostenibile, nonché per l'attuazione della normativa comunitaria nel settore dell'ambiente, risiede anche nelle scelte progettuali, urbanistiche e gestionali orientate alla sostenibilità ambientale, che riguardano l'uso delle risorse rinnovabili, l'abitare sostenibile di cui alla L. R. 13/2008, il riuso delle risorse, la gestione dei rifiuti, la gestione delle acque, la gestione del traffico, la mobilità sostenibile, il verde urbano, la valorizzazione e il recupero del patrimonio culturale, il miglioramento della qualità urbana, la socializzazione, lo sviluppo economico del centro storico, ecc.

2. CARATTERISTICHE DELLE AREE INTERESSATE DEL PIANO

L'area oggetto del piano *riguarda le due zone Omogenee "A" e "B1"* così come definite dal PRG, in particolare riguarda le strade di cintura del centro antico, la piazza Gramsci al centro della zona A, il largo san Francesco prospiciente il Palazzo di città, la via Regina Bona Sforza che verso la chiesa matrice, la piazza Umberto da cui si diparte via Madonna del Pozzo, via Madonna delle Grazie, Piazza Matteotti.

L'area in oggetto si inserisce in una zona completamente urbanizzata e in diverso stato di conservazione: esistono edifici in precarie, mediocri e buone condizioni statico - igeniche sia abitati che non. Si riferisce che si tratta di *"architetture talvolta assai povere e dismesse, ma sempre appropriate ad uno scenario urbano fatto di altezze contenute e densità fondiaria alta strutturata su un tessuto a trama fitta"*. Gli edifici infatti sono perlopiù costituiti da un piano terra e da un primo piano, a volte occupato da uno o due famiglie; la maggior parte di quelle fronteggianti le strade principali hanno destinazione d'uso non residenziale al piano terra.

"La zona di completamento di Interesse Ambientale è stata perimetrata" nel PRG *"col criterio di individuare, nell'ambito delle zone "B" di completamento, una parte specificatamente connotata da valori storici, architettonici e, appunto, ambientali."*

"La dimensione media delle strade è assai contenuta, tanto da far emergere, per contrasto, le poche strade di dimensione maggiore", che costituiscono *"la struttura portante della conformazione urbana"*. *"L'edilizia più rappresentativa per tipologia, architettura e valore storico si colloca con fronti continui proprio lungo questi assi ed accanto"* alla Chiesa matrice e al Santuario, definite *"polarità ordinatrici"*.

La popolazione residente, piuttosto giovane, in tali aree è circa il 7% dell'intero comune, distribuita

in maniera diseguale, concentrandosi più in alcune sezioni di censimento rispetto ad altre. Risulta infatti che alcune famiglie occupano da sole un intero palazzo ottocentesco e dei primi del novecento o alcuni edifici sono destinati ad altro uso (terziario e commerciale).

Si riferiscono criticità legate al traffico, al parcheggio, alla fruibilità pedonale, alla brusca variazione di dimensione delle strade, le quali, attesa la sezione ristretta delle strade secondarie, non permettono efficientemente l'uno o l'altro uso contemporaneo.

L'analisi nel rapporto preliminare ha approfondito in parte il contesto ambientale evidenziando alcuni aspetti di interesse ambientale inerenti esclusivamente la tematica "suolo e sottosuolo". Si riferiscono di seguito alcuni considerazioni, che si ritengono di maggior rilievo per il piano in esame:

- dal punto di vista del suolo e sottosuolo, si riferisce nella Relazione Idrogeomorfologica che "*sulla base dei dati del Catasto Regionale delle Grotte della Regione Puglia, curato dalla Federazione Speleologica Pugliese (FSP), pubblicato nei dati sommari da Giuliani (2000) e consultabile al sito http://www.fspuglia.it/catastogrotte.htm. (...) nel territorio comunale di Capurso non è registrata alcuna cavità carsica naturale*". Mentre, dall'analisi dei dati contenuti nel "Catasto delle Cavità Artificiali della Regione Puglia" e nel "Catasto delle grotte e delle cavità artificiali", sono presenti due cavità artificiali (PU/CA 27, ovvero l'Ipogeo di Piazza Gramsci, ora colmata, e PU/CA 39, relativo alla Madonna del Pozzo). Inoltre lo stesso studio evidenzia la presenza diffusa di cantine al di sotto delle abitazioni del centro storico, per cui si ritiene opportuno "*un censimento completo di tali ambienti",* e anche pozzi e cisterne;
- dal punto di vista della qualità dell'aria, si segnala che, secondo il PRQA, il comune di Capurso è classificato come D, ovvero zona denominata "*Mantenimento*" ("*comuni nei quali non si rilevano valori di qualità dell'aria critici, né la presenza di insediamenti industriali di rilievo"*); non risulta che attualmente in zona ci siano centraline di monitoraggio della qualità dell'aria.
- dal punto di vista dello smaltimento dei reflui urbani, il comune di Capurso convoglia i suddetti reflui agli impianti di depurazione Bari ovest e Bari est, che, dai dati del PTA, risultano dimensionati rispettivamente con una potenzialità di 242.000 AE ed di 500.000 AE a fronte di un carico generato pari a 252.105 AE e 569.289 AE; per cui sono previsti nello stesso piano interventi di adeguamento, ampliamento e nuovo collettamento, che si presume possano mutare lo scenario attuale; tuttavia allo stato attuale alcuni di questi interventi non risultano essere stati autorizzati dall'ATO nel Piano Operativo Triennale 2010 - 2012.
- dal punto di vista dello smaltimento dei rifiuti, sulla base dei dati resi disponibili dal Servizio Regionale Rifiuti e Bonifiche, si rileva per il comune di Capurso una percentuale media di RD per l'anno 2011 che si attesta ad un valore di circa il 13,45 % con una produzione procapite di RSU totale che si attesta a circa 513,60 kg procapite/anno (dati 2011 - fonte www.rifiutiebonifica.puglia.it);

Per quanto riguarda l'analisi del valore e della vulnerabilità dell'area interessata dal piano si riporta il seguente quadro, dedotto sia da quanto contenuto nel Rapporto Preliminare, che dal confronto con gli strumenti vigenti di governo del territorio e tutela ambientale e paesaggistica, nonché atti in uso presso questo Ufficio:

- in riferimento ai **valori paesaggistici** si riportano le indicazioni del Piano Urbanistico Territoriale Tematico/Paesaggio (PUTT/P) regionale, approvato con Deliberazione di Giunta Regionale n. 1748 del 15/12/2000.
  Ai sensi di ciò l'area in oggetto:
  - è interessata da un ATE di *valore normale "E"*;
  - non è interessata da alcun ATD;

  Inoltre si segnala che la stessa interessa le aree denominate *"città antica"* e *"città moderna"* così come rappresentate nel censimento effettuato in seno alla Carta dei Beni Culturali (PPTR Puglia) svolto dalle quattro Università pugliesi e dalla Direzione Regionale per i Beni Culturali e Paesaggistici della Puglia, con la collaborazione tecnica di Tecnopolis Csata (ora InnovaPuglia);

- in riferimento ai **valori naturalistici e ai sistemi di aree protette** istituite ai sensi della normativa comunitaria, nazionale e regionale, l'area:
  - non ricade nel perimetro di aree naturali protette;

- non ricade in alcuna Important Bird Area (IBA);
- non è compresa in Siti d'Importanza Comunitaria e in Zone di Protezione Speciale;

- in merito alle **condizioni di regime idraulico e della stabilità geomorfologica**, l'area di intervento
  - non ricade in aree identificate come a rischio o a elevata pericolosità geomorfologica o a probabilità di inondazione così come individuate dal Piano di Bacino Stralcio per l'Assetto Idrogeologico (PAI), approvato dal Comitato Istituzionale dell'Autorità di Bacino della Puglia (AdB) con Delibera n. 39 del 30.11.2005;
  - è interessata da tre aree individuate dal Comune di Capurso, a seguito degli studi effettuati, per cui sono state proposte particolari prescrizioni. Si riporta di seguito un estratto della Relazione idrogeomorfologica a firma dell'Ing. M. Polemio e del Dott. M. Parise:
    - la prima area interessa la zona A del centro storico e corrisponde "*all'area interessata dalla presenza delle due cantine, nei pressi della voragine verificatasi nel gennaio 1997, denominato "area con presenza di cavità"* Il *"poligono è stato tracciato considerando la presumibile estensione delle cavità (per quanto noto o stimabile sulla base della documentazione disponibile), con l'aggiunta di una ulteriore fascia di rispetto di 30 m (…) Per le porzioni di territorio ricadenti nel suddetto poligono, gli interventi di manutenzione ordinaria (Art. 2.2 delle NTA del PR), di manutenzione straordinaria (Art. 2.3 delle NTA del PR) e di restauro e risanamento conservativo (Art. 2.4 delle NTA del PR) sono consentiti purché abbiano conseguito la preventiva approvazione da parte dell'ADBP. Per le porzioni di territorio ricadenti nel suddetto poligono, gli interventi di ristrutturazione urbanistica (Art. 2.5 delle NTA del PR) non sono consentiti, fino alla realizzazione del consolidamento statico delle cavità, riconosciuto tale dalla prevista procedura di valutazione della ADBP per il passaggio da PG3 a PG2."*
    - la seconda interessa la zona A del centro storico "*denominato "area con presunte cavità". A tale poligono, ottenuto sulla base delle indagini disponibili per una parte del centro storico di Capurso, si applicano le prescrizioni delle NTA del PAI relative alle zone PG2 (art. 14 "Interventi consentiti nelle aree a pericolosità geomorfologica elevata (PG2)"). Per le porzioni di territorio ricadenti nel suddetto poligono, gli interventi di manutenzione ordinaria (Art. 2.2 delle NTA del PR), di manutenzione straordinaria (Art. 2.3 delle NTA del PR), di restauro e risanamento conservativo (Art. 2.4 delle NTA del PR) e di ristrutturazione urbanistica (Art. 2.5 delle NTA del PR) sono consentiti purché abbiano conseguito la preventiva approvazione da parte dell'ADBP. Nel caso della ristrutturazione urbanistica è prevista la redazione di uno studio di compatibilità geologica e geotecnica che analizzi compiutamente gli effetti dello specifico intervento sulla stabilità dell'area interessata."*
    - la terza interessa in parte la zona B1 in oggetto, in corrispondenza di un tratto del reticolo idrografico rappresentato nella cartografia IGM in scala 1:25.000 che consta nel canale deviatore. "*E' stato determinato il poligono, denominato "area di interesse del reticolo idrografico" (…) circoscrivendo il luogo dei punti a distanza pari a 75 m dal ciglio sinistro del canale deviatore posto a protezione dell'abitato. Per la porzione di territorio della zona B1 ricadente nel suddetto poligono, ciascun intervento previsto dalle NTA del PR è consentito purché consegua la preventiva approvazione da parte dell'ADBP*";

  Su tali perimetrazioni è stato espresso il parere di conformità dell'AdB Puglia, come indicato nella nota dell'AdB Puglia, allegata alla nota prot. n. 9225 del 08/05/2012 del comune di Capurso;

- per quanto riguarda la **tutela delle acque**, l'area rientra nelle aree di tutela quali-quantitativa, così come individuate nella Variante di Tutela delle Acque (Delibera del Consiglio della Regione Puglia n.230 del 20.10.2009) e pertanto è soggetta alle norme dell'allegato 14 di cui allo stesso piano, richiamate nella nota del Servizio regionale di Tutela delle Acque con nota prot. n. 2162 del 10/05/2012.

Da tale analisi emergono nell'area in esame alcuni aspetti d'interesse paesaggistico e ambientale.

3. CARATTERISTICHE DEGLI IMPATTI POTENZIALI SULL'AMBIENTE DERIVANTI DALL'ATTUAZIONE DEL PIANO

Alla luce delle possibili interferenze fra il Piano e le sensibilità ambientali e paesaggistiche approfondite nella Sezione 2, si procede nella presente sezione all'analisi dei possibili impatti sull'ambiente. Si rileva che il Rapporto Ambientale Preliminare non ha esaminato questi aspetti. A tal fine, l'istruttoria tecnica svolta dall'autorità competente si è basata sui contenuti della documentazione presentata, integrata dai contributi resi dai soggetti competenti in materia ambientale nel corso del procedimento.

Si possono supporre effetti derivanti dalle operazioni di cantiere e dall'esercizio delle normali attività legate alle residenze e alle attività commerciali, che incidono sul suolo, sul traffico, sui consumi di acqua ed energia e sull'aumento della produzione dei reflui e di rifiuti.

Tuttavia, considerando l'entità e la natura degli interventi previsti nel Piano, che gli stessi interessano un contesto consolidato completamente urbanizzato e che è evidente il beneficio al sistema dei beni materiali e del patrimonio storico-architettonico derivante dal loro recupero, si può supporre una non significatività di tali possibili impatti ambientali. Si ritiene inoltre che gli aspetti relativi al sottosuolo e legati alla sicurezza dei cantieri e delle residenze siano stati affrontati con la competente Autorità di Bacino della Puglia. Infine si può supporre una possibile influenza con la falda nella realizzazione del proposto parcheggio interrato.

Tenendo conto che le NTA proposte prevedono in merito esclusivamente generiche indicazioni relative l'abitare sostenibile, si può ritenere che gli impatti, seppur minimi, possano essere mitigati assicurando il rispetto di un certo numero di prescrizioni, in aggiunta alle già citate indicazioni.

In conclusione, alla luce delle motivazioni sopra esposte, che si intendono qui integralmente richiamate, sulla base degli elementi contenuti nella documentazione presentata e tenuto conto dei contributi resi dai Soggetti Competenti in materia Ambientale, si ritiene che il *Piano di recupero del centro storico (zona omegenea "A" - centro antico e "B1" - zona di completamento di interesse ambientale del vigente PRG)* Autorità procedente: Comune di Capurso, non comporti impatti ambientali significativi sull'ambiente, inteso come *sistema di relazioni fra i fattori antropici, naturalistici, chimico-fisici, climatici, paesaggistici, architettonici, culturali, agricoli ed economici* (art. 5, comma 1, lettera c D. Lgs. 152/2006) e debba pertanto essere escluso dalla procedura di Valutazione Ambientale Strategica di cui agli articoli da 13 a 18 della del D.Lgs. 152/2006 e s.m.i., a condizione che, all'atto dell'approvazione del piano, risultino rispettate le seguenti prescrizioni:

- siano rispettate le indicazioni fornite dal Servizio regionale di Tutela delle Acque con nota prot. n. 2162 del 10/05/2012;
- siano integrate negli elaborati del piano anche le tavole B1bis *"Prescrizioni con specifico riferimento alle norme del P.A.I.*" e B2bis *"Prescrizioni zona A con riferimento alle norme del P.A.I"* e i pareri dell'Autorità di Bacino della Puglia e dell'ASL BA4;
- si acquisisca il parere della Soprintendenza in merito al piano in oggetto;
- si specifichino, nelle NTA e negli elaborati di piano, le misure di mitigazione proposte, in particolare evidenziando le indicazioni progettuali riguardanti l'abitare sostenibile, le risorse rinnovabili e il risparmio energetico e idrico (es. prevedendo impianti di illuminazione a basso consumo energetico, tecniche di edilizia passiva, aeratori rompigetto, riduttori di flusso e indicando le modalità di installazione di impianti solari, termici e fotovoltaici per la produzione di energia termica ed elettrica);
- si integrino le NTA e gli elaborati di piano con quanto evidenziato nelle note e nei pareri di cui ai punti precedenti e con le seguenti prescrizioni:
- qualora si ritenga di attuare il *P.Ri.U. n. 3 - Largo San Francesco*, in merito all'eliminazione dell'area di servizio per l'erogazione di carburanti, si verifichi l'applicabilità dell'art. 249 del D. Lgs. 152/06 e s.m.i. e si adottino le eventuali procedure previste per la bonifica del suolo;
- qualora si ritenga di realizzare il parcheggio interrato di cui al *P.Ri.U. n. 9 - Piazza Libertà e Martiri di via Fani,* o ogni altro tipo di opera sotterranea di progetto (es. fondazioni) si verifichi l'in-

terferenza con la falda sotterranea e se questi possano costituire barriera rispetto ai normali flussi di scorrimento. Nel caso, si adottino le relative misure di tutela e si prevedano le opportune distanze dalla stessa;
- qualora si ritenga di realizzare il teatro all'aperto di cui al *P.Ri.U. n. 9 - Piazza Libertà e Martiri di via Fani*, si mettano in atto gli accorgimenti tecnici al fine di controllare il rumore derivante dalle attività teatrali che si attueranno;
- si persegua il recupero e il riutilizzo delle acque meteoriche, in primo luogo di quelle provenienti dalle coperture, almeno per l'irrigazione degli spazi verdi pubblici e privati o per altri usi non potabili, per esempio attraverso la realizzazione di apposite cisterne di raccolta dell'acqua piovana, della relativa rete di distribuzione con adeguati sistemi di filtraggio e dei conseguenti punti di presa per il successivo riutilizzo, da ubicarsi preferibilmente al di sotto dei parcheggi o delle piazze;
- per le aree a verde sia fatta salva la ripiantumazione degli individui vegetali già esistenti e si utilizzino specie vegetali autoctone, ai sensi del D.lgs 10 novembre 2003 n. 386, tipiche della macchia mediterranea e del tipo già presente nell'area;
- si realizzino le aree a verde (ad uso privato e pubblico) in tempi immediatamente successivi o contemporanei all'ultimazione del lotto, utilizzando specie vegetali autoctone tipiche della macchia mediterranea (ai sensi del D.Lgs. 386/2003), prevedendo il numero, le essenze e le dimensioni delle piante da porre a dimora;
- si prediliga la messa in opera delle aree verdi nelle zone destinate a parcheggio, ove si riscontrasse un sovradimensionamento delle stesse;
- si privilegi per i parcheggi, pubblici e privati, l'uso di pavimentazioni drenanti, e si preveda un'adeguata sistemazione a verde;
- si caratterizzino le aree per la raccolta dei rifiuti all'interno delle zone A e B1 al fine di renderle facilmente accessibili e dimensionate in funzione della produzione e della composizione media per frazione di rifiuti (parte organica, carta, plastica, vetro, parte indifferenziata) o si organizzi un sistema di raccolta porta a porta, promuovendo la previsione dell'ubicazione dei cassonetti già in fase di redazione dei progetti al fine superare le problematiche legate all'igiene e all'accessibilità ed evitare l'abbandono dei sacchetti in strada in attesa della raccolta;
- si prevedano opportune misure per la regolazione e la gestione del traffico (es. scoraggiando l'ingresso e il parcheggio nel centro urbano ai non residenti o proprietari di esercizi commerciali, prevedendo park and ride, ecc.)
- si favoriscano i sistemi di trasporto pubblico locale e la mobilità lenta (ciclabile e pedonale) per gli spostamenti all'interno dell'area di intervento e da e verso la chiesa della Madonna del Pozzo scoraggiando l'uso dei mezzi privati (es. prevedere percorsi pedonali, ciclabili o promiscui pedonali/ciclabili, attraversamenti pedonali/ciclabili regolati, dissuasori di velocità, inserimento di minibus elettrici per percorsi brevi o navette, ecc.);
- relativamente all'arredo urbano (ad esempio, corpi illuminanti, pavimentazioni dei percorsi pedonali, segnaletica, panchine, cestini) si utilizzino elementi di uniformità sia all'interno dell'area oggetto del piano sia tenendo conto delle tipologie inserite o previste nella restante parte dell'abitato;
- nella fase attuativa del piano si prevedano le seguenti misure di mitigazione per le fasi di cantiere:
  - nella fase di scavo dovranno essere messi in atto accorgimenti tecnici tali da diminuire l'entità delle polveri sospese (es.irrorazione di acqua nebulizzata durante gli scavi e perimetrazione con teloni per il contenimento delle sospensioni aeriformi);
  - le macchine operatrici saranno dotate di opportuni silenziatori di idonei sistemi atti a mitigare l'entità dell'impatto sonoro;
  - al fine di evitare inquinamento potenziale della componente idrica, si garantisca la minimizzazione dei tempi di stazionamento dei rifiuti presso il cantiere di demolizione;
  - nelle fasi costruttive dovranno essere previste soluzioni impiantistiche locali (quali ad titolo di esempio isole ecologiche) che potranno migliorare gli effetti della raccolta differenziata e le operazioni di raccolta e trasferimento dei rifiuti urbani;
  - dove possibile, si preveda l'utilizzo di materiale di recupero, di tecniche e tecnologie che consentano il risparmio di risorse;

- si persegua il riutilizzo delle terre e rocce da scavo nel rispetto dell'art. 186 del D.Lgs. 152/2006 e s.m.i. e in ogni caso si garantisca l'applicazione del T.U. ambientale in materia di rifiuti;
- relativamente agli aspetti paesaggistici del progetto, gli interventi di mitigazione dovranno riguardare la gestione degli aspetti più critici quali la presenza di scavi, cumuli di terre e materiali da costruzione, che renderanno necessaria la predisposizione di opportuni sistemi di schermatura;
- per quanto riguarda l'energia, dovranno essere adottate tutte le migliori tecnologie possibili per il contenimento dei consumi;
- nel caso in cui la realizzazione delle opere e manufatti previsti preveda l'emungimento di acqua dal sottosuolo o l'interferenza dei lavori con la falda, al fine della sua tutela, occorrerà attenersi alle misure di salvaguardia e di tutela per le zone interessate da contaminazione salina presenti nel piano di Tutela delle Acque;

- inoltre, nell'ambito delle convenzioni urbanistiche, iniziative o appositi accordi stipulati tra l'Amministrazione comunale, i privati e/o altri enti, prevedere:
  - azioni volte al miglioramento dell'efficienza depurativa dell'impianto di depurazione dove verranno convogliati i reflui del piano in esame e di tutti quelli di immediata previsione;
  - azioni volte alla riduzione dei rifiuti urbani indifferenziati, al miglioramento della raccolta differenziata (prevedendo ad es. campagne di sensibilizzazione, incentivi, ecc.) ed ad una più corretta gestione dei rifiuti in raccordo con quanto previsto dalle NTA in merito.

Si raccomanda, infine, il rispetto di tutte le distanze regolamentari da emergenze idrogeologiche, naturalistiche, storiche e paesaggistiche e l'acquisizione dei relativi pareri e/o autorizzazioni di competenza.

Il presente provvedimento:

- è relativo alla sola verifica di assoggettabilità a VAS *e (eventuale) Valutazione d'Incidenza* del *Piano di recupero del centro storico (zona omegenea "A" - centro antico e "B1" - zona di completamento di interesse ambientale del vigente PRG);*
- fa salve tutte le ulteriori prescrizioni, integrazioni o modificazioni relative al piano in oggetto introdotte dai soggetti competenti in materia ambientale e dagli enti preposti ai controlli di compatibilità di cui alla normativa statale e regionale vigente, con particolare riferimento alla tutela del paesaggio ed al governo del territorio, nel corso del procedimento di approvazione, anche successivamente all'adozione del presente provvedimento, purché con lo stesso compatibili;
- non esonera l'autorità procedente dalla acquisizione di ogni altro parere e/o autorizzazione per norma previsti, ivi compresi i pareri di cui alla L.R. 11/2001 e s.m.i. al D.Lgs. 152/2006 e s.m.i. in materia di Valutazione di Impatto Ambientale, qualora ne ricorrano le condizioni per l'applicazione;
- è altresì subordinato alla verifica della legittimità delle procedure amministrative messe in atto.

Vista la Legge Regionale 4 febbraio 1997, n. 7;

Vista la DGR n. 3261 del 28/07/98 con la quale sono state emanate direttive per la separazione delle attività di direzione politica da quelle di gestione amministrativa;

Visto il D.P.G.R. 22/02/2008, n. 161 con cui è stato adottato l'atto di alta Organizzazione della Presidenza e della Giunta della Regione Puglia che ha provveduto a ridefinire le strutture amministrative susseguenti al processo riorganizzativo "Gaia", - Aree di Coordinamento - Servizi - Uffici;

Visto l'art. 32 della legge n. 69 del 18/06/2009 che prevede l'obbligo di sostituire la pubblicazione tradizionale all'Albo ufficiale con la pubblicazione di documenti digitali sui siti informatici;

Visto l'art. 18 del D.Lgs. n. 196/2003 "Codice in materia di protezione dei dati personali" in merito ai principi applicabili ai trattamenti effettuati dai soggetti pubblici;

Visti gli artt. 14 e 16 del D.Lgs. n. 165/2001;

Visto il D.Lgs. 152/2006 e s.m.i.;

Richiamato il paragrafo 4 della Circolare n. 1/2008 del Settore Ecologia di cui alla DGR n. 981 del 13/06/2008;

Vista la determinazione n. 99 del 21/05/2012 con cui il Dirigente del Servizio Ecologia, ai sensi dell'art. 45 della l.r. 10/2007, ha delegato le proprie

funzioni al Dirigente dell'Ufficio Programmazione Politiche energetiche, VIA e VAS nonché le competenze relative alla valutazione di incidenza.

Verifica ai sensi del D.Lgs. 196/2003 e s.m.i.

Garanzia della riservatezza

La pubblicazione dell'atto all'albo, salve le garanzie previste dalla L. 241/90 e s.m.i. in tema di accesso ai documenti amministrativi, avviene nel rispetto della tutela della riservatezza dei cittadini, tenuto conto di quanto disposto dal D.Lgs. 196/2003 in materia di protezione dei dati personali, nonché dal vigente Regolamento Regionale n. 5/2006 per il trattamento dei dati sensibili e giudiziari.

Ai fini della pubblicazione legale, l'atto destinato alla pubblicazione è redatto in modo da evitare la diffusione di dati personali identificativi non necessari, ovvero il riferimento a dati sensibili. Qualora tali dati fossero indispensabili per l'adozione dell'atto, essi sono trasferiti in documenti separati esplicitamente richiamati.

"COPERTURA FINANZIARA AI SENSI DELLA L.R. 28/2001 e s.m.i."

Il presente provvedimento non comporta implicazioni di natura finanziaria sia di entrata che di spesa e dallo stesso non deriva alcun onere a carico del bilancio regionale.

Tutto ciò premesso, il Dirigente dell'Ufficio Programmazione Politiche Energetiche, VIA e VAS,

DETERMINA

- **di escludere il *Piano di recupero del centro storico (zona omegenea "A" - centro antico e "B1" - zona di completamento di interesse ambientale del vigente PRG)* dalla procedura di valutazione ambientale strategica di cui agli articoli da 13 a 18 del D.Lgs. 152/2006 e s.m.i., per tutte le motivazioni espresse in narrativa e a condizione che si rispettino le prescrizioni indicate in precedenza, intendendo sia le motivazioni sia le prescrizioni qui integralmente richiamate;**

- di notificare il presente provvedimento, a cura dell'Ufficio Programmazione Politiche Energetiche, VIA e VAS, all'Autorità procedente - Comune di Capurso (BA);

- di trasmettere copia del presente provvedimento al Servizio regionale Urbanistica

- di far pubblicare il presente provvedimento sul BURP e sul Portale Ambientale dell'Assessorato Regionale alla Qualità dell'Ambiente;

- di dichiarare il presente provvedimento esecutivo;

- di trasmettere copia conforme del presente provvedimento al Servizio Segreteria della Giunta Regionale.

Avverso la presente determinazione l'interessato, ai sensi dell'art. 3 comma 4 della L. 241/90 e ss.mm.ii., può proporre nei termini di legge dalla notifica dell'atto ricorso giurisdizionale amministrativo o, in alternativa, ricorso straordinario (ex D.P.R. 1199/1971).

Il Dirigente dell'Ufficio
Ing. C. Dibitonto

DETERMINAZIONE DEL DIRIGENTE SERVIZIO ECOLOGIA 18 giugno 2012, n. 134

D.Lgs. n. 152/2006 e s.m.i. e L.R. n. 11/2001 e s.m.i. - Procedura di verifica di assoggettabilità a Valutazione di Impatto Ambientale - Impianto di produzione di energia da fonte eolica di potenza pari a 32 MW, da realizzare nel Comune di Ascoli Satriano (FG) in località "Ventolosa - Sedia D'Orlando" - Proponente Ascoli Energia s.r.l. - Sede legale: Via Mario Forcella, 14 - 71100 Foggia.

L'anno 2012 addì 18 del mese di Giugno in Modugno (Bari), presso la sede dell'Assessorato alla Qualità dell'Ambiente, il Dirigente dell'Ufficio Programmazione, Politiche Energetiche, VIA e VAS, ing. Caterina Dibitonto, sulla scorta dell'istruttoria tecnico-amministrativa effettuata dall'Ufficio, ha adottato il seguente provvedimento.

Premesso che:

Con istanza depositata il 30.03.2007 ed acquisita agli atti del Settore Ecologia con nota prot. n. 5862 del 10.04.2007, la Ascoli Energia S.r.l., chiedeva di procedere alla Verifica di Assoggettabilità a Valutazione d'Impatto Ambientale relativamente alla proposta di un parco eolico composto da 16 aerogeneratori, di potenza complessiva pari a 32 MW, ricadente nel Comune di Ascoli Satriano (FG) in località *"Ventolosa"*.

L'Assessorato all'Ecologia, attestata la carenza della documentazione allegata all'istanza, con nota prot. n. 10216 del 25.06.2007 richiedeva integrazioni, invitando altresì la Società a trasmettere l'istanza completa al Comune interessato dal progetto, ai fini dell'affissione di avviso pubblico all'Albo Pretorio. In merito a quest'ultimo aspetto sollecitava l'Amministrazione Comunale ad inviare attestazione di pubblicazione, nonché il parere di cui all'art. 16, comma 5, della l.r. 11/2001. Con successiva nota assunta al prot. n. 13585 del 06.09.2007 la Società inoltrava documentazione integrativa a corredo dell'originaria istanza.

Il 3° Settore - Ufficio Tecnico del Comune di Ascoli Satriano, con nota prot. n. 13203 del 20.12.2007 acquisita al prot. n. 2313 del 6.02.2008 del Settore Ecologia, trasmetteva il parere di competenza ai sensi dell'art. 16, comma 5 della l.r. 11/2001, oltre alla certificazione di avvenuta pubblicazione all'Albo Pretorio comunale dal 03.04.2007 al 02.05.2007 dell'istanza originaria e dal 20.09.2007 al 23.10.2007 degli elaborati integrativi. A ciò riscontrava l'Assessorato all'Ecologia regionale, con nota prot. n. 3618 del 19.02.2008, comunicando al proponente e per conoscenza all'Ufficio Energia della Regione Puglia, la non validità delle pubblicazioni del progetto originario a causa della non conformità delle stesse ai commi 2 e 3 dell'art. 16 della l.r. 11/2001, rimanendo in attesa di un nuovo certificato di pubblicazione per poter dar corso all'istanza in oggetto.

Con nota prot. n. 4404 del 12.03.2008 l'Assessorato all'Ecologia inoltrava alla Ascoli Satriano S.r.l. le note prot. nn. 3618 e 3619 del 19.02.2008 del Settore Ecologia tornate al mittente a causa di mero errore materiale.

Con nota acquisita al prot. n. 10687 del 29.07.2008 di questo Servizio, la Ascoli Energia S.r.l comunicava il trasferimento della propria sede legale ad un nuovo indirizzo.

Il Settore Ecologia, con nota prot. n. 12796 del 18.09.2008, chiedeva all'Assessorato regionale allo Sviluppo Economico informazioni relative allo stato delle procedure amministrative delle istanze di autorizzazione unica presentate nel Comune di Ascoli Satriano a cui il suddetto Assessorato dava riscontro con nota n. 15386 del 29.09.2008, acquisita al prot. n. 14627 del 20.10.2008 di questo Servizio.

Con nota prot. n. 14477 del 16.10.2008 questo Servizio comunicava la sospensione del procedimento relativo alla proposta progettuale in oggetto fino all'approvazione di idoneo PRIE da parte del Comune di Ascoli Satriano a causa del superamento del parametro di controllo di cui all'art. 13 del RR 16/2006.

Con nota prot. n. 11448 del 21.12.2011 lo scrivente Ufficio richiedeva al Comune di Ascoli Satriano evidenza dell'avvenuta pubblicazione all'Albo Pretorio dell'istanza in oggetto e la trasmissione di tale attestazione, ove già effettuata. Con successiva nota prot. n. 1468 del 21.02.2012 questo Servizio inviava al Comune di Ascoli Satriano ed alla società proponente, ultimo sollecito relativo all'evidenza dell'avvenuta pubblicazione all'Albo Pretorio della proposta progettuale in epigrafe, specificando che, in caso di inerzia da parte del Comune, l'Ufficio VIA regionale avrebbe considerato non soddisfatti gli adempimenti previsti dall'art. 16 comma 3 della l.r. n. 11/2001.

Il 3° Settore - Assetto al Territorio, Ambiente e Attività produttive del Comune di Ascoli Satriano, con nota prot. n. 3214 del 10.04.2012 acquisita al prot. n. 3448 del 27.04.2012 di questo Servizio, comunicava a questo Assessorato, di aver proceduto nuovamente alla pubblicazione dell'avviso di deposito all'Albo Pretorio comunale dal 30.03.2012 al 29.04.2012.

Medio tempore la Corte Costituzionale con Sentenza n. 344/2010 depositata in cancelleria il 26 novembre 2010 e pubblicata in G.U. I Serie speciale n. 48 del 1 dicembre 2010, ha dichiarato l'illegittimità costituzionale dell'art. 3 c. 16 della LR 40/2007 nella parte in cui richiama gli artt. 10 e 14 cc. 2 e 7 del RR 16/2006 nonché dell'art. 3 c.16 della LR 40/2007 nella parte in cui richiama tutte le restanti disposizioni del Regolamento 16/2006.

Pertanto atteso l'esito dello scrutinio di costituzionalità, l'istruttoria nel seguito illustrata è basata sull'applicazione dei criteri di verifica di assoggettabilità a Valutazione d'Impatto Ambientale, di cui all'Allegato V alla Parte II del DLgs 152/2006 e all'art. 17 della LR 11/2001, come previsto all'art.

20 del DLgs 152/2006 e all'art. 16 della LR 11/2001, sui contenuti della DGR 131/2004 nonché sulle linee Guida per l'inserimento paesaggistico degli impianti eolici di accompagnamento al DPCM del 12 dicembre 2005. Questi riferimenti richiamano la necessità di un'indagine di contesto ambientale a largo raggio, coinvolgendo aspetti ambientali di area vasta e non solo puntuali, indagando lo stato dei luoghi come consistente alla data di stesura dell'istruttoria, anche alla luce delle trasformazioni conseguenti alla presenza di altri impianti di produzione di energia per sfruttamento di fonti rinnovabili e con riferimento ai potenziali impatti cumulativi connessi.

Espletate le procedure di rito e valutati gli atti tecnico-amministrativi, si rileva che l'intervento proposto presenta le seguenti caratteristiche:

⇒ **Località**: "*Ventolosa*" nel Comune di Ascoli Satriano (FG) ("*Relazione di impatto ambientale*", pag. 8);
⇒ **N. aerogeneratori**: 16 (*ibidem*);
⇒ **Diametro rotore aerogeneratori**: 82 m ("*Relazione di impatto ambientale*", pag. 42);
⇒ **Altezza torre**: 78-138 m (*ibidem*);
⇒ **Potenza nominale singolo aerogeneratore**: 2 MW (*ibidem*);
⇒ **Coordinate**:

N. AG	X	Y
GA01	2569292	4568499
GA02	2568966	4568412
GA03	2569568	4568273
GA04	2568968	4568049
GA05	2569261	4567561
GA06	2570002	4567366

N. AG	X	Y
GA07	2569212	4567277
GA08	2569637	4567240
GA09	2569349	4567048
GA10	2568096	4566921
GA11	2568484	4566950
GA12	2568373	4566594

N. AG	X	Y
GA13	2568033	4566530
GA14	2568305	4566177
GA15	2567739	4566271
GA16	2567951	4565993

Fonte: Elaborato "Relazione di impatto ambientale", pag. 38-39 – Sistema di riferimento Gauss Boaga.

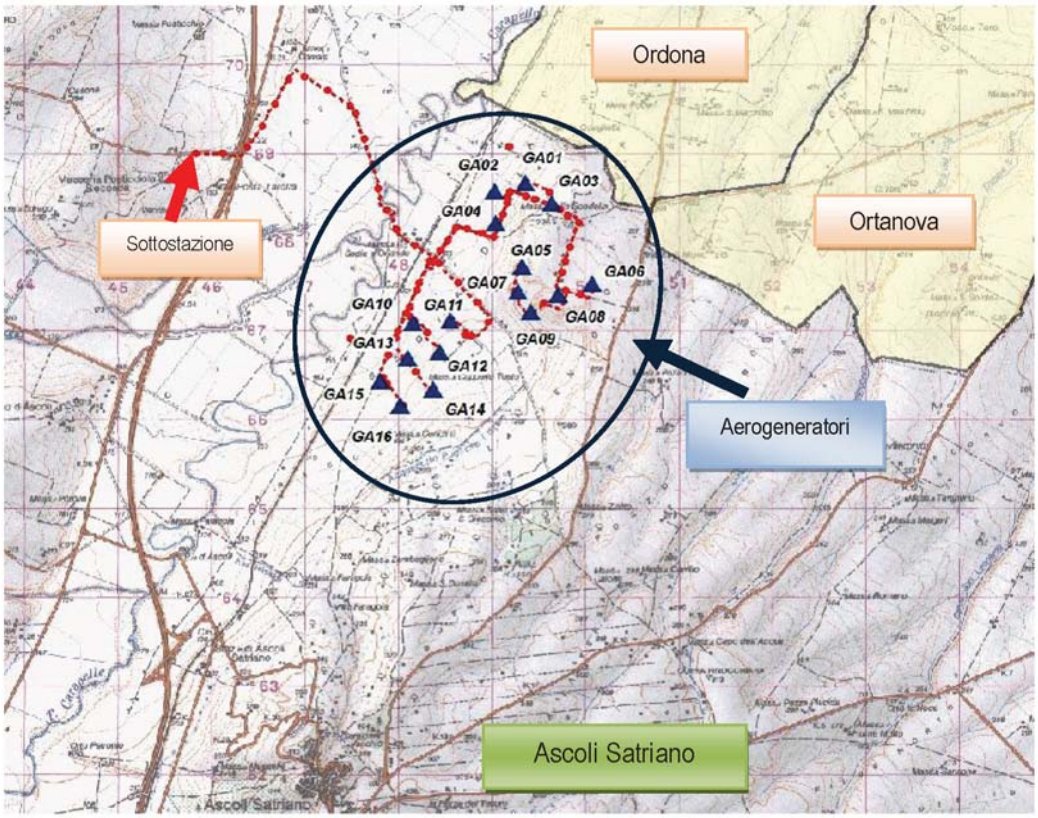

Figura n. 1 - Inquadramento dell'area d'intervento su cartografia IGM in scala 1:50.000.

La verifica di assoggettabilità pone in relazione le caratteristiche del progetto con le informazioni sulla sensibilità ambientale dell'area di inserimento, al fine di determinare la possibilità che l'intervento proposto comporti impatti negativi e significativi. Per quanto riguarda la proposta progettuale oggetto della presente istruttoria si rileva che:

1) l'istanza in oggetto ricadente in Ascoli Satriano è posta a nord-est del relativo centro abitato, in un'area prossima al confine con Ordona ed Ortanova, all'interno dell'ambito paesaggistico che lo schema di PPTR individua come "*Tavoliere*". L'insediamento di Ascoli Satriano è situato su un'altura che si divide in tre colline, dette Pompei, Castello e Serpente, e domina verso est il paesaggio del seminativo a trama larga e verso ovest il paesaggio della valle del Carapelle (pag. 24 scheda ambito paesaggistico "*Tavoliere*"). Ad ovest dell'area di installazione scorre il "Torrente Carapelle", che, assieme ai torrenti Candelaro e Cervaro, ed a tutta una rete di tributari spesso con deflusso esclusivamente stagionale, solca le vaste spianate del Tavoliere. Nel progetto è previsto che, per giungere alla sottostazione ed effettuare il collegamento alla RTN, il cavidotto attraversi tale corso d'acqua. L'osservazione dalla cartografia (ortofoto CGR 2005 e Sit Regione Puglia 2006) consente di rilevare la presenza di diversi fabbricati di cui alcuni individuati dall'IGM in scala 1:25.000: Masseria Pellegrini, Masseria Concinti, Masseria Sedia d'Orlando, Masseria Valle Scodella, Masseria Cappello Tosto (le ultime tre segnalate anche dalla Carta dei Beni Culturali della Regione Puglia). In particolare tra gli AG nn. 4, 5, 11 si rinviene la presenza della segnalazione archeologica "*Sedia D'orlando*";
2) significativa è la presenza, nel territorio di Ascoli Satriano e nei comuni limitrofi, di numerose proposte progettuali analoghe, di cui alcune dotate di Autorizzazione Unica. Ciò si ripercuote immediatamente ed inevitabilmente sulla capacità di carico del sistema che lo studio avrebbe dovuto indagare in maniera opportuna anche attraverso la valutazione degli inevitabili impatti cumulativi (sul paesaggio, sugli ecosistemi, sui sistemi umani) indotti dall'opera in oggetto. Al contrario si rileva in generale che i contenuti degli elaborati si presentano poco efficaci nella rappresentazione dei luoghi e degli effetti prodotti dall'intervento nel contesto interessato. In effetti alla pag. 53 della "*Relazione di Impatto Ambientale*", all'interno di un piccolo paragrafo ("*Analisi di eventuali effetti combinati*"), il proponente si limita ad accennare agli effetti combinati relativi ad altri due progetti presentati dalla medesima società in Ascoli Satriano;
3) l'analisi degli impatti visivi e paesaggistici, svolta in maniera stringata ed inadeguata nell'elaborato "*Relazione di impatto ambientale*" (pagg. 49-54), non appare in grado di contestualizzare efficacemente l'intervento all'interno del territorio di interesse. Lo studio segnala che la visibilità degli aerogeneratori risulti essere elevata dalla SP 85 (come si evince anche dall'elaborato Tav. 8 "*Ricostruzione fotografica*") e minore dalle SP 105 e SP 92. Non può non rilevarsi che il numero di punti di vista selezionati per i fotoinserimenti (4) risulta esiguo ed inadeguato sia rispetto all'elevato numero di aerogeneratori di cui si compone il parco eolico (16) sia in relazione ai potenziali punti di osservazione rispetto ai quali la visibilità dell'impianto potrebbe essere elevata: ad esempio le varie masserie presenti nell'area o la segnalazione archeologica. Lo studio non utilizza strumenti e metodi consolidati nella valutazione dell'impatto visivo e paesaggistico, quali ad esempio la carta delle interferenze visive (prevista dalla DGR 131/2004) o le mappe di intervisibilità teorica (trattate nelle Linee Guida per l'inserimento paesaggistico degli impianti eolici di accompagnamento al DPCM del 12 dicembre 2005);
4) per quel che riguarda l'impatto su habitat e specie la "*Relazione di Impatto ambientale*" appare del tutto superficiale: l'argomento è trattato stringatamente alle pagg. 54-57 del paragrafo "*Impatto su flora, fauna ed ecosistemi*" e non tiene in alcun conto della presenza e del ruolo ecologico del vicino Torrente Carapelle né esplicita la natura degli oliveti segnalati nella Tav. 16 "*Carta della vegetazione, degli habitat e degli ecosistemi*". Peraltro si rileva che anche all'interno di una trattazione così breve il proponente descrive gli impatti su flora e fauna in maniera inappropriata: in effetti nel citato ela-

borato, alla pag. 52, segnala che l'area di progetto è compresa nell'IBA 126 - Monti della Daunia (che si trova molto più ad ovest nel Subappennino) evidenziando, ovviamente, che le specie principali di interesse di tale IBA non siano localizzate nell'area in oggetto;

5) la lettura della Carta geomorfologica del PUTT/p (foglio n. 421) evidenzia nell'area la presenza di una serie di singolarità; la Carta idrogeomorfologica della Regione Puglia (foglio n. 421) ci segnala che qui sono presenti i substrati litologici apparententi alla categoria dei "Depositi sciolti a prevalente componente pelitica e/o sabbiosa" e "Rocce prevalentemente marnose, marnoso-pelitiche e pelitiche". Più in generale gli AG nn. 1, 2, 4, 5, 7, 9, 11, 12, 13, 14, 15, 16 ricadono in aree caratterizzate da pericolosità geomorfologica media e moderata PG1 secondo quanto indicato dal PAI. Il cavidotto di collegamento alla RTN attraversa un'area a pericolosità idraulica alta (AP) in corrispondenza del Torrente Carapelle e Caleggio, oltre ad aree classificate dal PUTT/p come ATE B e ATE C e tratti dei tratturelli "*Cervaro - Candela - Sant'Agata*" e "*Foggia - Ascoli - Lavello*". Con riferimento all'inquadramento urbanistico, considerata la posizione dell'area di installazione, a circa 500 m dai limiti amministrativi del Comune di Ordona, il proponente avrebbe dovuto inserire opportune indicazioni sullo strumento urbanistico vigente in tale Comune;

6) l'area risulta antropizzata con presenza di fabbricati e masserie, la cui condizione di abitabilità attuale e potenziale non è esplicitata dagli studi forniti (ad esempio manca un adeguato rilievo dello stato dei luoghi, nonché delle previsioni insediative ad essi riferite). L'impatto acustico è stato analizzato nell'elaborato "*Relazione di impatto ambientale*" (pag. 57-65) dalla cui lettura emergono varie criticità: manca il censimento dei luoghi/siti sensibili (è infatti necessario considerare come vulnerabili i fabbricati di cui sopra), non è presente alcuna verifica del criterio differenziale e manca un'analisi fonometrica ante-operam in grado di caratterizzare il clima acustico. Inoltre risulta assente un vero e proprio studio di impatto acustico e nella documentazione non è data evidenza della firma da parte di un professionista abilitato, iscritto all'albo dei tecnici competenti nel campo dell'acustica ambientale, ai sensi dell'art. 2, comma 6 e 7 della legge n. 447/1995;

7) in merito al rischio di incidenti il proponente indica un valore di 197 m (pag. 80 "*Relazione di Impatto ambientale*") per la gittata, tuttavia d'ufficio è stato assunto un valore di sicurezza più cautelativo di quello proposto, in quanto dati di letteratura e statisticamente validati non consentono di considerare, soprattutto per ipotesi di distacco di porzioni di navicella inferiori al pezzo intero, valori inferiori a 250-300 m. Dalla ricognizione svolta nei confronti dei possibili punti bersaglio, si evince l'esistenza di vari fabbricati e masserie che risultano ricadere entro tale raggio, la cui condizione di abitabilità attuale e potenziale non è esplicitata dagli studi forniti (ad esempio risulta assente un report fotografico dettagliato).

In conclusione, alla luce delle motivazioni sopra esposte, che si intendono qui integralmente richiamate e trascritte, e che rivengono da una verifica di compatibilità ambientale dell'intervento di chi trattasi, sotto i seguenti profili di analisi del contesto ambientale: stato dell'arte delle componenti, potenziali effetti sinergici dell'impatto con altre opere e interferenze con altre dominanti ambientali, impatto visivo e paesaggistico, conformità con il quadro programmatico e di pianificazione, pubblica sicurezza, geomorfologia, idrogeologia e sistema di naturalità e biodiversità;

dalla valutazione delle modalità di rappresentazione del contesto e degli impatti fornite dal proponente, dei contenuti degli studi specialistici prodotti e della completezza degli elaborati forniti;

si ritiene che il progetto per la realizzazione di un parco eolico per la produzione di energia elettrica da fonte rinnovabile eolica nel Comune di Ascoli Satriano (FG), in località "*Ventolosa - Sedia D'Orlando*", presentato dalla ASCOLI ENERGIA S.r.l., possa comportare degli impatti negativi e significativi e si dispone l'assoggettamento del progetto in esame alla procedura di valutazione d'impatto ambientale ai sensi dell'art. 20, comma 6 del DLgs 152/2006 e ss.mm.ii..

Laddove a seguito della presente Determinazione il proponente presenti istanza di Valutazione d'Im-

patto Ambientale per il progetto in esame, la valutazione degli impatti potenzialmente negativi e significativi sin qui esposti dovrà ricomprendere anche i possibili effetti cumulativi con altri progetti per i quali sia stato già adottato parere ambientale favorevole in aree limitrofe;

L'Autorità Competente per la Valutazione Impatto Ambientale nelle valutazioni di competenza dovrà considerare altresì i potenziali effetti cumulativi.

Il presente parere si riferisce unicamente all'assoggettamento del progetto proposto alla procedura di valutazione di impatto ambientale e, pertanto, non sostituisce tutti gli altri pareri ed autorizzazioni richieste dalla normativa vigente in materia ai fini della legittima realizzazione del progetto medesimo.

IL DIRIGENTE DELL'UFFICIO PROGRAMMAZIONE, POLITICHE ENERGETICHE, VIA E VAS

VISTA la Legge Regionale 4 febbraio 1997 n. 7 e ss.mm.ii.;

VISTA la deliberazione della Giunta Regionale n. 3261 del 28/7/98 con la quale sono state emanate direttive per la separazione delle attività di direzione politica da quelle di gestione amministrativa;

VISTE le direttive impartite dal Presidente della Giunta Regionale con nota n. 01/007689/1-5 del 31/07/98;

VISTO il DLgs 152/2006 e ss.mm.ii.;

VISTA la L.R. n. 11/2001 e ss.mm.ii.;

VISTA la determinazione n. 99 del 21.05.2012 con cui il Dirigente del Servizio Ecologia, ai sensi dell'art. 45 della l.r. 10/2007, ha delegato le proprie funzioni al Dirigente dell'Ufficio Programmazione Politiche energetiche VIA e VAS nonché le competenze relative alla valutazione di incidenza;

VISTA e **CONSIDERATA** la sopra riportata istruttoria effettuata dall'Ufficio;

RICHIAMATI l'art. 20 del DLgs 152/2006 e ss.mm.ii. e gli artt. 16, 17 e 21 della l.r. 11/2001 e ss.mm.ii.;

COPERTURA FINANZIARIA AI SENSI DELLA L.R. N. 28/2001 e s.m.i.

La presente determinazione non comporta implicazioni di natura finanziaria sia di entrata che di spesa e dalla stessa non deriva alcun onere a carico del Bilancio Regionale

DETERMINA

- **di assoggettare alla procedura di valutazione di impatto ambientale ai sensi dell'art. 20, comma 6 del DLgs 152/2006 e ss.mm.ii. e della l.r. 11/2001 e ss.mm.ii., per tutte le motivazioni espresse in narrativa che qui si intendono integralmente riportate, il progetto di impianto di produzione di energia da fonte eolica, di potenza pari a 32 MW, da realizzare nel Comune di Ascoli Satriano (FG), in località "*Ventolosa - Sedia D'Orlando*" - Proponente: ASCOLI ENERGIA S.r.l. - Sede legale: Via Mario Forcella n. 14, 71100 Foggia;**

- **di notificare** il presente provvedimento agli interessati a cura dell'Ufficio Programmazione, Politiche energetiche, VIA e VAS;

- **di far pubblicare** il presente provvedimento sul B.U.R.P. e sul Portale Ambientale dell'Assessorato alla Qualità dell'Ambiente;

- **di dichiarare** il presente provvedimento esecutivo;

- **di trasmettere** copia conforme del presente provvedimento al Servizio Segreteria della Giunta Regionale, al Servizio Energia Reti e Infrastrutture materiali per lo Sviluppo della Regione Puglia, alla Provincia di Foggia, al Comune di Ascoli Satriano.

Verifica ai sensi del D.Lgs. 196/03

Garanzie della riservatezza

La pubblicazione dell'atto all'Albo, salve le garanzie previste dalla Legge 241/90 in tema di

accesso ai documenti amministrativi, avviene nel rispetto della tutela alla riservatezza dei cittadini tenuto conto di quanto disposto dal DLgs. 196,03 in materia di protezione dei dati personali, nonché dal vigente Regolamento regionale n. 5/2006 per il trattamento dei dati sensibili e giudiziari.

Avverso la presente determinazione l'interessato, ai sensi dell'art. 3 comma 4° della L. 241/90 e s.m.i., può proporre nei termini di legge dalla notifica dell'atto ricorso giurisdizionale amministrativo o, in alternativa, ricorso straordinario (ex D.P.R. 1199/1971).

Il Dirigente dell'Ufficio Programmazione,
Politiche Energetiche V.I.A./V.A.S.
Ing. Caterina Dibitonto

DETERMINAZIONE DEL DIRIGENTE SERVIZIO ECOLOGIA 18 giugno 2012, n. 135

D.Lgs. n. 152/2006 e s.m.i. e L.R. n. 11/2001 e s.m.i. - Procedura di verifica di assoggettabilità a Valutazione di Impatto Ambientale - Impianto di produzione di energia da fonte eolica di potenza pari a 50 MW, da realizzare nel Comune di Ascoli Satriano (FG) in località "Mezzana Grande" - Proponente Rinnovabili s.r.l. - Sede legale: Via Mario Forcella, 14 - 71100 Foggia.

L'anno 2012 addì 18 del mese di giugno in Modugno (Bari), presso la sede dell'Assessorato alla Qualità dell'Ambiente, il Dirigente dell'Ufficio Programmazione, Politiche Energetiche, VIA e VAS del Servizio Ecologia, ing. Caterina Dibitonto, sulla scorta dell'istruttoria tecnico-amministrativa effettuata dall'Ufficio, ha adottato il seguente provvedimento.

Premesso che:

Con istanza depositata il 30.03.2007 ed acquisita con prot. n. 5861 del 10.04.2007 del Settore Ecologia, la società Rinnovabili S.r.l., chiedeva di procedere alla Verifica di Assoggettabilità a Valutazione d'Impatto Ambientale (VIA) relativamente alla proposta di un parco eolico composto da 25 aerogeneratori, di potenza complessiva pari a 50 MW, ricadente nel Comune di Ascoli Satriano (FG) in località "Posticcio- Mezzana Grande".

Con nota prot. n. 9597 del 15.06.2007, il Settore Ecologia richiedeva le opportune integrazioni, invitando altresì la società Rinnovabili S.r.l. a trasmettere l'istanza completa al Comune interessato dal progetto, ai fini dell'affissione di avviso pubblico all'Albo Pretorio. In merito a quest'ultimo aspetto sollecitava l'Amministrazione Comunale ad inviare le attestazione di pubblicazione, nonché il parere di cui all'art. 16, comma 5, della L.R. 11/2001.

Con nota acquisita al prot. n. 13465 del 05.09.2007 del Settore Ecologia, la società Rinnovabili S.r.l. inviava duplice copia della documentazione integrativa richiesta con nota prot. n. 9597/07.

Con nota prot. n. 13235 del 21.12.2007 ed acquisita al prot. n. 2312 del 06.02.2008 del Settore Ecologia, il 3° Settore - Ufficio Tecnico del Comune di Ascoli Satriano inviava il proprio parere di competenza ai sensi dell'art. 16, comma 5 della l.r. 11/2001, nonché le attestazione di avvenuta pubblicazione all'Albo Pretorio comunale dell'avviso di deposito sia del progetto sia della documentazione integrativa.

Con nota prot. n. 3620 del 19.02.2008, il Settore Ecologia comunicava al Comune di Ascoli Satriano, e per conoscenza all'Ufficio Energia della Regione Puglia alla società Rinnovabili S.r.l., la non validità delle pubblicazioni ai sensi dei comma 2 e 3 dell'art. 16 della l.r. 11/2001.

Con nota prot. n. 4084 del 07.03.2008 il Settore Ecologia inoltrava alla società Rinnovabili S.r.l. la nota prot. nn. 3620 del 19.02.2008 restituita al mittente a causa di un errore materiale.

Con nota prot. n. 12796 del 18.09.2008, il Settore Ecologia chiedeva all'Assessorato allo Sviluppo Economico - Ufficio Energia informazioni relative allo stato delle procedure amministrative delle istanze di autorizzazione unica presentate nel Comune di Ascoli Satriano.

Con nota n. 15386 del 29.09.2008, ed acquisita al prot. n. 14627 del 20.10.2008 del Settore Ecologia, l'Ufficio Energia riscontrava la nota prot. 12796/08.

Con nota prot. n. 14477 del 16.10.2008, il Servizio Ecologia comunicava alla società Rinnovabili S.r.l. la sospensione del procedimento relativo alla proposta progettuale in oggetto a causa del supera-

mento del parametro di controllo, di cui all'art. 13 del RR 16/2006, fino all'approvazione di idoneo P.R.I.E. da parte del Comune di Ascoli Satriano.

Con nota prot. n. 10077 del 03.11.2011 il Servizio Ecologia richiedeva al Comune di Ascoli Satriano evidenza dell'avvenuta pubblicazione all'Albo Pretorio dell'istanza in oggetto.

Con nota prot. n. 10762 del 29.11.2011 il Servizio Ecologia inoltrava alla società Rinnovabili S.r.l. la nota prot. 10077 del 03.11.2011 restituita al mittente a causa di un errore materiale.

Con nota prot. n. 1468 del 21.02.2012, il Servizio Ecologia inviava al Comune di Ascoli Satriano ed alla società proponente, ulteriore sollecito all'invio delle attestazioni di avvenuta pubblicazione all'Albo Pretorio della proposta progettuale in oggetto, specificando che, in caso di inerzia da parte del Comune, l'Ufficio VIA regionale avrebbe considerato non soddisfatti gli adempimenti previsti dall'art. 16 comma 3 della L.R. n. 11/2001.

Con nota prot. n. 3214 del 10.04.2012, ed acquisita al prot. n. 3448 del 27.04.2012 del Servizio Ecologia, il 3° Settore - Assetto al Territorio, Ambiente e Attività produttive del Comune di Ascoli Satriano comunicava di aver provveduto nuovamente alla pubblicazione dell'avviso di deposito all'Albo Pretorio comunale.

Medio tempore la Corte Costituzionale con Sentenza n. 344/2010 depositata in cancelleria il 26 novembre 2010 e pubblicata in G.U. I Serie speciale n. 48 del 1 dicembre 2010, ha dichiarato l'illegittimità costituzionale dell'art. 3 c. 16 della LR 40/2007 nella parte in cui richiama gli artt. 10 e 14 cc. 2 e 7 del RR 16/2006 nonché dell'art. 3 c.16 della LR 40/2007 nella parte in cui richiama tutte le restanti disposizioni del Regolamento 16/2006.

Pertanto atteso l'esito dello scrutinio di costituzionalità, l'istruttoria nel seguito illustrata è basata sull'applicazione dei criteri di verifica di assoggettabilità a Valutazione d'Impatto Ambientale, di cui all'Allegato V alla Parte II del DLgs 152/2006 e all'art. 17 della LR 11/2001, come previsto all'art. 20 del DLgs 152/2006 e all'art. 16 della LR 11/2001, sui contenuti della DGR 131/2004 nonché sulle linee Guida per l'inserimento paesaggistico degli impianti eolici di accompagnamento al DPCM del 12 dicembre 2005. Questi riferimenti richiamano la necessità di un'indagine di contesto ambientale a largo raggio, coinvolgendo aspetti ambientali di area vasta e non solo puntuali, indagando lo stato dei luoghi come consistente alla data di stesura dell'istruttoria, anche alla luce delle trasformazioni conseguenti alla presenza di altri impianti di produzione di energia per sfruttamento di fonti rinnovabili e con riferimento ai potenziali impatti cumulativi connessi.

Espletate le procedure di rito e valutati gli atti tecnico-amministrativi, si rileva che l'intervento proposto presenta le seguenti caratteristiche:

⇒ **Località**: Comune di Ascoli Satriano (FG) in località "*Mezzana Grande*" (Elaborato "*Relazione di impatto ambientale"*, pag. 8).

⇒ **N. aerogeneratori**: 25 (*ibidem,* pag. 8).

⇒ Diametro rotore aerogeneratori: 82 m (*ibidem*, pag. 8).

⇒ **Altezza torre**: 78-138 m (*ibidem,* pag. 8).

⇒ **Potenza nominale singolo aerogeneratore**: 2-2,5 MW (*ibidem,* pag. 8).

⇒ **Coordinate**: tratte da *"Relazione di impatto ambientale"*, pag. 38-39.

N. Torre	X	Y		N. Torre	X	Y
G1	15°32'43''66	41°19'35''32		G14	15°32'34''85	41°18'49''51
G2	15°32'27''56	41°19'28''32		G15	15°32'57''54	41°18'52''72
G3	15°32'08''66	41°19'21''73		G16	15°33'10''65	41°18'40''71
G4	15°31'43''66	41°19'35''32		G17	15°32'10''26	41°18'18''82
G5	15°31'50''53	41°19'18''77		G18	15°31'51''10	41°18'06''03
G6	15°31'43''48	41°18'57''50		G19	15°32'45''14	41°18'15''02
G7	15°32'14''49	41°19'08''70		G20	15°32'23''10	41°18'07''21
G8	15°32'48''59	41°19'22''58		G21	15°31'59''61	41°17'54''97
G9	15°32'55''20	41°19'05''27		G22	15°32'40''03	41°18'05''12
G10	15°32'33''71	41°19'02''13		G23	15°32'34''39	41°17'54''41
G11	15°32'19''89	41°18'55''22		G24	15°32'10''84	41°17'45''19
G12	15°32'06''37	41°18'48''15		G25	15°32'19''69	41°17'33''63
G13	15°31'44''54	41°18'44''97				

Il parco eolico sarà realizzato in località "Mezzana Grande", a Nord del Comune di Ascoli Satriano, compresa a Sud e a Nord della SP 110 (ex SS161) e delimitata ad Est dalla superstrada Foggia-Candela, in una zona pre-collinare, compresa tra i 150 e 220 m s.l.m. L'area di pertinenza del parco eolico è attraversata in direzione NW-SE da un acquedotto interrato.

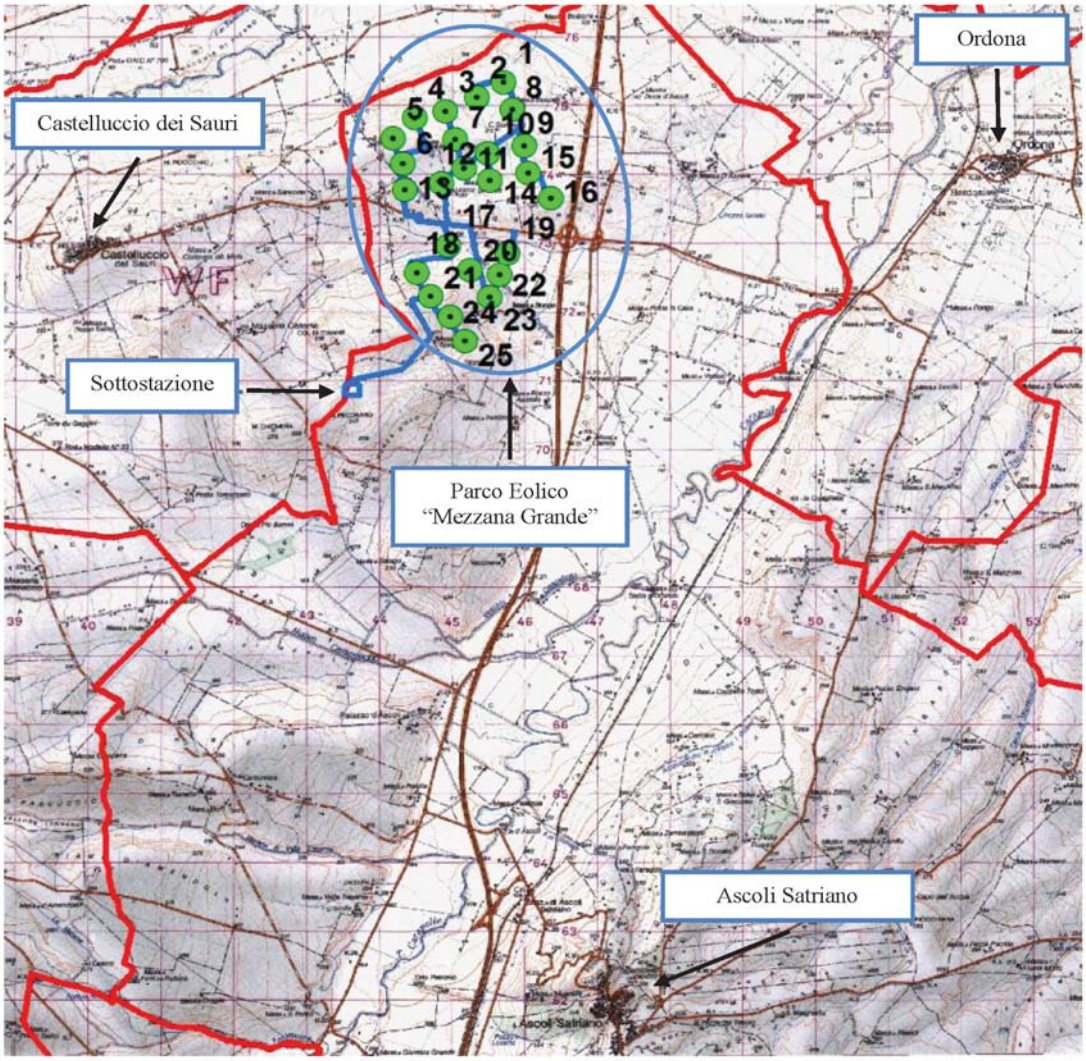

Figura n. 1 - Inquadramento dell'area d'intervento su cartografia IGM in scala 1:25.000 con localizzazione del Parco eolico

La verifica di assoggettabilità pone in relazione le caratteristiche del progetto con le informazioni sulla sensibilità ambientale dell'area di inserimento, al fine di determinare la possibilità che l'intervento proposto comporti impatti negativi e significativi. Per quanto riguarda la proposta progettuale oggetto della presente istruttoria si rileva che:

1) L'area di pertinenza del parco eolico in oggetto è ubicata a Nord del centro abitato del Comune di Ascoli Satriano (FG). L'intero territorio del Comune di Ascoli Satriano si colloca all'interno degli ambiti territoriali del PPTR denominati *"Tavoliere" e "Ofanto"* la cui valenza ecologica risulta medio-alta soprattutto in prossimità dei corsi d'acqua principali rappresentati dal *"Carapelle"* dal *"Cervaro"* e dal fiume *"Ofanto"*.
2) Non possono escludersi impatti visivi e sul paesaggio. Il parco eolico proposto, prevede l'installazione di n. 25 aerogeneratori (di seguito AG) con uno sviluppo verticale massimo di 179 m (considerando l'altezza massima al mozzo di 138 m e un diametro del rotore di 82 m). Dall'analisi dell'elaborato *"Ricostruzione fotografica - Tav. n. 8"*, si evidenzia che i punti di osservazione considerati dal proponente per le simulazioni della visibilità del parco eolico sono insufficienti e del tutto decontestualizzati, rispetto all'area vasta, per una efficace valutazione dei probabili impatti visivi. Sarebbe stato opportuno realizzare simulazioni della visibilità dell'impianto anche da altri punti di vista sensibili quali i centri abitati di Ascoli Satriano, Castelluccio dei Sauri e Ordona nonché lungo gli assi stradali (SP85, SP105 e SP110 ex SS161), aventi valenza paesaggistica e panoramica (PPTR), presenti in prossimità del parco eolico.
3) Non possono escludersi impatti su flora, fauna ed ecosistemi. L'intera area vasta, caratterizzata dalla presenza di diverse aree naturali protette (**SIC IT9110032** *"Valle del Cervaro, Bosco dell'Incoronata"*, P.R.N. "Bosco Incoronata", P.R.N. *"Fiume Ofanto"*, **SIC IT9120011** *"Valle Ofanto - Lago di Capaciotti"*, **IBA126** *"Monti della Daunia"*, **SIC IT9110003** *"Monte Cornacchia - Bosco Faeto"*), assume particolare importanza conservazionista per molte specie prioritarie presenti negli allegati delle direttive comunitarie 79/409/CEE (Direttiva "Uccelli") e 92/43/CEE (Direttiva "Habitat"). Pertanto, la realizzazione del parco eolico, in un'area in cui sono presenti diverse proposte progettuali di parchi eolici e fotovoltaici già dotati di Autorizzazione Unica, contribuirebbe ad un maggiore affollamento di impianti di produzione di energia da fonti rinnovabili con probabili interferenze negative sulla sopravvivenza di tali specie. Sarebbe stato opportuno effettuare da parte del proponente una valutazione appropriata degli impatti cumulativi con altre proposte progettuali già autorizzate e/o realizzati.
4) Per quanto concerne la conformità al PUTT/p, si rileva che parte del tracciato del cavidotto interno che collega gli AG n. 12, 13, 17 e 20 interseca la SP110 ricadente in un A.T.E. C e facente parte della viabilità storica dei tratturi (*Tratturello Cerignola - Ponte di Bovino*, PUTT/p). Dalla lettura della Carta Geomorfologica del PUTT/p (foglio n. 421), si rileva che il tracciato del cavidotto interno ed esterno interferisce con il reticolo idrografico mentre gli AG nn. 1, 4, 9, 10, 17, 18, 19 e 25 risultano posizionati in prossimità di ripe fluviali; gli AG. nn. 13, 21 e 23 risultano posizionati in prossimità di versanti. Si evidenzia, inoltre, che gli AG nn. 4, 17-25 ricadono in "Area a Pericolosità da frana media e moderata", (pericolosità geomorfologica PG1) individuata dal P.A.I. - AdB Puglia.
5) Si rileva l'interferenza degli AG. nn. 6, 13, 17, 20, 22, ed i relativi tracciati del cavidotto interno, con un acquedotto interrato che attraversa in direzione NW-SE l'intera area di pertinenza del parco eolico.
6) Non è data evidenza che lo studio di impatto acustico sia a firma di un tecnico abilitato, ovvero iscritto all'albo dei tecnici competenti nel campo dell'acustica ambientale, ai sensi dell'art. 2, comma 6 e 7 della legge n. 447 del 1995. Il proponente, inoltre, evidenzia che in 9 *Noise Sensitive Area* (aree caratterizzate dalla presenza di casolari rurali e masserie individuate dal proponente) il valore limite notturno 45dB imposto dalla DPCM 14.11.1997 non sarà rispettato ("*Relazione di Impatto Ambientale"*, pag. 62). Si evidenzia che nellla *Noise Sensitive Area* C, facente parte delle 9 aree in cui non sarà

rispettato il limite acustico imposto dalla normativa vigente, è ubicata la *"Masseria Palatino"* segnalata sulla Carta dei Beni Culturali.

7) Relativamente al rischio di incidenti connessi alla sicurezza, nella *"Relazione di Impatto Ambientale"*, pag. 81, il proponente riporta un valore della gittata massima pari a 197 m. Tuttavia d'ufficio si è ritenuto opportuno assumere un valore di sicurezza più cautelativo (250-300 m) di quello indicato negli studi soprattutto per ipotesi di distacco di porzioni di navicella inferiori al pezzo intero che implementano la presenza dell'aria come un fattore resistente anziché la possibilità che il pezzo possa essere vettorato dall'energia eolica lungo la direzione più sfavorevole a svantaggio di vari punti-bersaglio sensibili. Pertanto, la presenza di fabbricati, che sembrerebbero configurarsi a supporto delle attività agricole e rilevati sulle mappe catastali del Comune di Ascoli Satriano, rende particolarmente critica la posizione di alcuni aerogeneratori ubicati a distanze inferiori ai 300 m dai suddetti manufatti. Anche se quest'ultimi fossero in uno stato di abbandono non è possibile escludere una futura riqualificazione degli stessi consentendo una prolungata permanenza antropica.

8) Non vi sono, infine, informazioni dettagliate circa il collegamento del parco eolico alla RTN nonché nessun riferimento esaustivo in merito alle misure di compensazione e di mitigazione. Non è prevista l'implementazione di alcun programma di monitoraggio.

In conclusione, alla luce delle motivazioni sopra esposte, che si intendono qui integralmente richiamate e trascritte, e che rivengono da una verifica di compatibilità ambientale dell'intervento di chi trattasi, sotto i seguenti profili di analisi del contesto ambientale: stato dell'arte delle componenti, potenziali effetti sinergici dell'impatto con altre opere e interferenze con altre dominanti ambientali, impatto visivo e paesaggistico, conformità con il quadro programmatico e di pianificazione, pubblica sicurezza, geomorfologia, idrogeologia e sistema di naturalità e biodiversità;

dalla valutazione delle modalità di rappresentazione del contesto e degli impatti fornite dal proponente, dei contenuti degli studi specialistici prodotti e della completezza degli elaborati forniti;

si ritiene che il progetto per la realizzazione di un parco eolico per la produzione di energia elettrica da fonte rinnovabile eolica nel Comune di Ascoli Satriano (FG), in località "*Mezzana Grande*", presentato dalla società Rinnovabili S.r.l., possa comportare degli impatti negativi e significativi e si dispone l'assoggettamento del progetto in esame alla procedura di valutazione d'impatto ambientale ai sensi dell'art. 20, comma 6 del DLgs 152/2006.

Laddove a seguito della presente Determinazione il proponente presenti istanza di Valutazione d'Impatto Ambientale per il progetto in esame, la valutazione degli impatti potenzialmente negativi e significativi sin qui esposti dovrà ricomprendere anche i possibili effetti cumulativi con altri progetti per i quali sia stato già adottato parere ambientale favorevole in aree limitrofe;

L'Autorità Competente per la Valutazione Impatto Ambientale nelle valutazioni di competenza dovrà considerare altresì i potenziali effetti cumulativi.

Il presente parere si riferisce unicamente all'assoggettamento del progetto proposto alla procedura di valutazione di impatto ambientale e, pertanto, non sostituisce tutti gli altri pareri ed autorizzazioni richieste dalla normativa vigente in materia ai fini della legittima realizzazione del progetto medesimo.

IL DIRIGENTE DELL'UFFICIO PROGRAMMAZIONE, POLITICHE ENERGETICHE, VIA E VAS

VISTA la Legge Regionale 4 febbraio 1997 n. 7 e s.m. ed i.;

VISTA la deliberazione della Giunta Regionale n. 3261 del 28/7/98 con la quale sono state emanate direttive per la separazione delle attività di direzione politica da quelle di gestione amministrativa;

VISTE le direttive impartite dal Presidente della Giunta Regionale con nota n. 01/007689/1-5 del 31/07/98;

VISTO il DLgs 152/2006 e s.m. ed i.;

VISTA la L.R. n. 11/2001 e s.m. ed i.;

VISTA la determinazione n. 99 del 21.05.2012 con cui il Dirigente del Servizio Ecologia, ai sensi dell'art. 45 della l.r. 10/2007, ha delegato le proprie funzioni al Dirigente dell'Ufficio Programmazione Politiche energetiche VIA e VAS nonché le competenze relative alla valutazione di incidenza;

VISTA e **CONSIDERATA** la sopra riportata istruttoria effettuata dal competente Ufficio del Servizio Ecologia;

RICHIAMATI l'art. 20 del DLgs 152/2006 e smi e gli artt. 16, 17 e 21 della L.R. n. 11/2001 e s.m. ed i;

COPERTURA FINANZIARIA AI SENSI DELLA L.R. N. 28/2001 e s.m.i.

La presente determinazione non comporta implicazioni di natura finanziaria sia di entrata che di spesa e dalla stessa non deriva alcun onere a carico del Bilancio Regionale

DETERMINA

- **di assoggettare alla procedura di valutazione di impatto ambientale ai sensi dell'art. 20, comma 6 del DLgs 152/2006 e della L.R. 11/2001 e s.m.i., per tutte le motivazioni espresse in narrativa che qui si intendono integralmente riportate, il progetto di impianto di produzione di energia da fonte eolica, di potenza pari a 62,5 MW, da realizzare nel Comune di Ascoli Satriano (FG), in località "*Mezzana Grande*" - Proponente: Rinnovabili S.r.l. - Sede legale: Via Mario Forcella n. 14, 71100 Foggia;**

- **di notificare** il presente provvedimento agli interessati a cura del Servizio Ecologia;

- **di far pubblicare** il presente provvedimento sul B.U.R.P. e sul Portale Ambientale dell'Assessorato alla Qualità dell'Ambiente;

- **di dichiarare** il presente provvedimento esecutivo;

- **di trasmettere** copia conforme del presente provvedimento al Servizio Segreteria della Giunta Regionale, al Servizio Energia Reti e Infrastrutture materiali per lo Sviluppo della Regione Puglia, alla Provincia di Foggia ed al Comune di Ascoli Satriano.

Verifica ai sensi del D.Lgs. 196/03

Garanzie della riservatezza

La pubblicazione dell'atto all'Albo, salve le garanzie previste dalla Legge 241/90 in tema di accesso ai documenti amministrativi, avviene nel rispetto della tutela alla riservatezza dei cittadini tenuto conto di quanto disposto dal DLgs. 196,03 in materia di protezione dei dati personali, nonché dal vigente Regolamento regionale n. 5/2006 per il trattamento dei dati sensibili e giudiziari.

Avverso la presente determinazione l'interessato, ai sensi dell'art. 3 comma 4° della L. 241/90 e s.m.i., può proporre nei termini di legge dalla notifica dell'atto ricorso giurisdizionale amministrativo o, in alternativa, ricorso straordinario (ex D.P.R. 1199/1971).

Il Dirigente dell'Ufficio Programmazione,
Politiche Energetiche V.I.A./V.A.S.
Ing. Caterina Dibitonto

DETERMINAZIONE DEL DIRIGENTE SERVIZIO ECOLOGIA 18 giugno 2012, n. 136

D.Lgs. 152/2006 e ss.mm.ii. - Procedura di verifica di assoggettabilità a Valutazione Ambientale Strategica - Piano di Lottizzazione - maglia C1 - comparto V - località "Fontanelle" - Autorità Procedente: Comune di Rodi Garganico (FG).

L'anno **2012 addì** 18 del **mese** di Giugno in Modugno, nella sede del Servizio Ecologia, il Dirigente dell'Ufficio Programmazione Politiche Energetiche, VIA e VAS, Ing. Caterina Dibitonto, sulla scorta dell'istruttoria espletata dal predetto Ufficio, ha adottato il seguente provvedimento.

Premessa

- Con nota prot. n. 0051951 del 12/08/2011, acqui-

sita al prot. Uff. n. 8746 del 16/09/2011, la Provincia di Foggia - Ufficio Ambiente - comunicava al Comune di Rodi Garganico che *"l'istanza della ditta TRE C, inoltrata a questa Provincia in data 08/10/2010 relativa alla richiesta di verifica di assoggettabilità a VIA del progetto in oggetto indicato"* "*ricade nell'ambito di applicazione della verifica di assoggettabilità a VAS di competenza regionale.*"

- Con email del 10/10/2011, acquisita al prot. Uff. n. 9389 dell' 11/10/2011, l'ing. Domenico Di Monte responsabile dell'Ufficio Tecnico del comune di Rodi Garganico, riscontrata la suddetta nota, chiedeva all' ufficio V.A.S. chiarimenti in merito alla documentazione da inoltrare e all'iter burocratico amministrativo da seguire per procedere alla verifica di assoggettabilità a VAS.
- Con nota prot. n. 150 dell' 11/10/2011, acquisita al prot. Uff. n. 9989 del 31/10/2011, il Comune di Rodi Garganico presentava istanza di verifica di assoggettabilità a VAS, con allegata la seguente documentazione, solo su supporto cartaceo:
  - Tav A - Relazione illustrativa
  - Tav B - Relazione "Verifica di assoggettabilità a Valutazione Ambientale Strategica"
  - Tav C - Relazione paesaggistica
  - Dichiarazione di compatibilità con il PUTT
  - TAV. n. 1 - Stralcio PRG
  - TAV. n. 2 - Inquadramento territoriale contesto urbano
  - TAV. n. 3 - Stato dei luoghi
  - TAV. n. 4 - Planimetria generale
  - TAV. n. 5 - Planimetria su mappa catastale
  - TAV. n. 6 - Planimetria su ortofoto
  - TAV. n. 7 - Planovolumetrico
  - TAV. n. 8 - Profili
  - TAV. n. 9 - Inquadramento territoriale aree a rischio (P.A.I.)
  - TAV. n. 9.1 - Inquadramento territoriale PUTT - territori costruiti
  - TAV. n. 10 - Inquadramento dell'intervento nell'ambito del PUTT/PBA
  - TAV. n. 11 - Urbanizzazioni primarie
  - TAV. n. 12 - Tipologie edilizie
  - TAV. n. 13 - Lotti minimi d'intervento
  - TAV. n. 14 - Documentazione fotografica dei luoghi
  - TAV. n. 15 - Fotorendering
- Con nota prot. uff. n. 55 del 03/01/2012, l'ufficio VAS sollecitava il comune di Rodi Garganico a trasmettere la documentazione anche su supporto informatico.
- Con nota prot. n. 447 del 17/01/2012, acquisita al prot. Uff. n. 888 del 26/01/2012, il Comune di Rodi Garganico riscontrava la suddetta nota e trasmetteva, in formato cartaceo ed informatico, tutta la precedente documentazione con l'aggiunta dell'elaborato "Rapporto preliminare".
- Con nota prot. Uff. n. 1280 del 15/02/2012, l'Ufficio VAS, ai fini della consultazione di cui all'art. 12 del D. Lgs. 152/06 e ss.mm.ii., comunicava la pubblicazione sul sito istituzionale dell'Assessorato regionale alla Qualità dell'Ambiente della documentazione ricevuta ai seguenti soggetti con competenza ambientale:
  - Regione Puglia - Servizio Assetto del Territorio - Ufficio Attuazione Pianificazione Paesaggistica, Servizio Urbanistica, Servizio Reti e Infrastrutture per la Mobilità, Servizio Ciclo dei Rifiuti e Bonifiche,
  - Provincia di Foggia - Servizio Ambiente, Servizio Assetto del Territorio
  - Agenzia Regionale per la Prevenzione e la Protezione dell'Ambiente (ARPA),
  - Autorità di Bacino della Puglia,
  - Sovrintendenza per i Beni Archeologici della Puglia,
  - Sovrintendenza per i Beni Architettonici e Paesaggistici per le Province di Bari, Barletta-Andria-Trani, e Foggia,
  - Ente Parco Nazionale del Gargano,
  - Azienda Sanitaria Locale Foggia,
  - Autorità d'Ambito Territoriale Ottimale della Puglia per la Gestione del Servizio Idrico Integrato.

  Nella stessa nota si raccomandava di inviare, nel termine di 30 giorni, eventuali pareri in merito alla assoggettabilità a VAS, ai sensi dell'art. 12 del D. Lgs. 152/06 e ss.mm.ii.;
- Con nota prot. n. 2346 del 28/02/2012, acquisita al prot. Uff. n. 1917 dell' 01/03/2012, l'Autorità di Bacino della Puglia comunicava che *"dall'analisi del rapporto ambientale preliminare risultano aree interessate dal vincolo PAI, per le quali vanno specificate le soluzioni adottate"*.
- Con nota prot. n. 664 del 12/03/2012, acquisita al prot. Uff. n. 2261 del 14/03/2012, l'Autorità

idrica pugliese comunicava che "*in sede di redazione del Piano in oggetto deve essere verificata la compatibilità tra le scelte di pianificazione territoriale e le infrastrutture esistenti e/o previste di acquedotto, fognatura nera e depurazione del Servizio Idrico Integrato regionale"…"I dati tecnici di approfondimento sulle opere del S.I.I., anche in riferimento alla localizzazione delle stesse, possono essere acquisiti presso il Soggetto Gestore AQP S.p.A.*".

- Con nota prot. n. 1211 del 15/03/2012, acquisita al prot. Uff. n. 2395 del 20/03/2012, l'Ente Parco Nazionale del Gargano comunicava che "*dall'analisi degli atti progettuali e da quanto rilevato in sede Comitato Tecnico del 13/03/2012, giusto verbale n. 24, sono emerse le seguenti criticità:*
  1) *Presenza di un giardino di agrumi storici caratterizzante l'area in oggetto di intervento e rientrante nelle zone coltivate ad agrumeti tra Rodi Garganico, Vico del Gargano ed Ischitella;*
  2) *Ampio congestionamento della viabilità già esistente nella zona,*
  3) *Notevole impatto paesaggistico dovuto all'altezza dei fabbricati proposti, tale da risultare impattante sia dalla vista da mare che dalla vista da monte;*
  4) *Notevole impatto paesaggistico della viabilità interna proposta"*.
- Con nota prot. n. 17984 del 02/04/2012, acquisita al prot. Uff. n. 2855 del 03/04/2012, l'Agenzia regionale per la prevenzione e la protezione dell'ambiente (ARPA) comunicava che "*dall'esame della cartografia regionale, l'area di piano risulta assoggettata ai seguenti vincoli ambientali:*
  1) *Aree protette Nazionali-Regionali: "Parco Nazionale del Gargano";*
  2) *Immobili di notevole interesse pubblico "PAE0032 Dichiarazione di notevole interesse pubblico di una zona in comune di Rodi Garganico";*
  3) *P.A.I. Puglia: "Pericolosità idraulica AP";*
  4) *Aree tutelate per legge: "territori costieri fino a 300 mt" - "Boschi + buffer 100 m";*
  5) *Segnalazioni carta dei beni + buffer 100 m: Codice sito "FG0004872" - "CSH48001" - "CSH48002"*.
- Con nota prot. n. 4727 del 04/04/2012, acquisita al prot. Uff. n. 3732 del 09/05/2012, la Sovrintendenza per i Beni Architettonici e Paesaggistici per le Province di Bari, Barletta-Andria-Trani, e Foggia faceva presente che "*l'area interessata dal Piano in questione è assoggettata a tutela paesaggistica ai sensi dell'art. 136 del D.L.gvo 42/2004 in virtù dei Decreti ministeriali 15.04.1975 e 01.08.1985. Questa Soprintendenza, pertanto esprimerà le proprie valutazioni di competenza in sede di procedimento di autorizzazione paesaggistica ex articolo 146 del D.L.gvo 42/2004 e in seno alla Conferenza di Servizi eventualmente attivata dal Comune di Rodi Garganico ai sensi della Legge n. 241/90*"
- Con nota prot. Uff. n. 3281 del 20/04/2012, l'Ufficio VAS, avendo appreso a mezzo stampa del sequestro di un cantiere edile in località Fontanelle, richiedeva chiarimenti in merito alla trasformazione territoriale già in atto presso tale località e suoi rapporti con il Piano di lottizzazione in oggetto.
- Con nota prot. n. 4615 del 04/05/2012, acquisita al prot. Uff. n. 4053 del 21/05/2012, il Comune di Rodi Garganico riscontrava la suddetta nota precisando che il cantiere edile oggetto di sequestro è relativo ad un "*Piano di Zona 167, in ampliamento di altro Piano in esecuzione ed attuazione, adottato con delibera di C.C. n. 239/87 ed approvato con delibera di G.R. n. 2747/97 e con delibera di C.C. n. 33/97. Il piano di lottizzazione per il quale è in corso il procedimento di verifica di assoggettabilità a VAS, interessa aree che pur ricadenti in Località Fontanelle non hanno alcun rapporto con la già citata Zona 167*".

Considerato che nell'ambito del procedimento di verifica di assoggettabilità a VAS cui il presente provvedimento si riferisce:

- l'Autorità procedente è il Comune di Rodi Garganico;
- l'Autorità competente è l'Ufficio Valutazione Ambientale Strategica (VAS), presso il Servizio Ecologia dell'Assessorato all'Ecologia (ora Assessorato alla Qualità dell'Ambiente) della Regione Puglia (Circolare n. 1/2008 ex DGR n. 981 del 13.06.2008);
- l'Organo competente all'approvazione è la Giunta Comunale ai sensi del combinato disposto

degli artt. 21 e 27 della l.r. 31.05.1980 n. 56 e dell'art. 5 comma 13 lettera b del Decreto Legge 70/2011 convertito con modificazioni dalla L. 106/2011.

Espletate le procedure di rito e valutati gli atti tecnico-amministrativi, in base all'analisi della documentazione fornita, anche alla luce dei pareri resi dai Soggetti Competenti in materia Ambientale intervenuti nel corso del procedimento, si procede nelle sezioni seguenti ad illustrare le risultanze dell'istruttoria relativa alla verifica di assoggettabilità a VAS del Piano di Lottizzazione - maglia C1 - comparto V in località "Fontanelle" nel Comune di Rodi Garganico sulla base dei criteri previsti nell'Allegato I alla Parte II del D.Lgs. 152/2006.

1. CARATTERISTICHE DEL PIANO

- Oggetto del presente provvedimento è la Piano di Lottizzazione - maglia C1 - comparto V in località "Fontanelle" nel Comune di Rodi Garganico, così come trasmessa dal Comune di Rodi Garganico con nota prot. n. 150 dell'11/10/2011, acquisita al prot. Uff. n. 9989 del 31/10/2011, ed integrata con nota prot. n. 447 del 17/01/2012, acquisita al prot. Uff. n. 888 del 26/01/2012. L'obiettivo del piano è la realizzazione di un intervento edilizio di tipo residenziale-turistico su suoli delimitati a nord e ad ovest da via Grossi, a sud da via Matteotti e ad est dalla strada comunale Fontanelle, definiti dalle particelle così come elencate nella Tav A - Relazione illustrativa (pagg. 2-3). Tali suoli sono "*tipizzati dal vigente PRG come C1 - zona di espansione ad edilizia intensiva, compresi nel Comparto V, della superficie complessiva di 28.848 mq*".
- Dal Rapporto Preliminare si rileva quanto segue. "*Il PdL, oltre a ricomprendere i volumi esistenti, pari a 1.046 mc ed individuati dai tipi edilizi E1 e E2, prevede l'edificazione di ulteriori volumi pari a 27.802 mc, rappresentati dalle tipologie T1, T2, T3, T4 e T5. Relativamente ai tipi edilizi T1, T2 e T4 è stata prevista sia la destinazione residenziale che quella turistica, mentre i tipi edilizi T3 e T5, oltre ai volumi esistenti (E1 e E2), hanno esclusivamente destinazione residenziale*."…."*la volumetria a carattere turistico, se interamente utilizzata a tale scopo secondo le strategie che saranno adottate in fase di attuazione, è pari ad un massimo di 22.117 mc, mentre la volumetria esclusivamente residenziale, sommata ai volumi esistenti (E1 e E2), è pari a 6.731 mc*."
  L'indice di fabbricabilità territoriale è pari a 1 mc/mq, gli abitanti insediabili sono 321 ed il numero di piani fuori terra è due, corrispondente ad un'altezza massima di 7,5 m, tranne che per l'edificio di tipologia T5 che è previsto con tre piani fuori terra, corrispondenti a 10,5 m.
  Dalla Tav. 4 - Planimetria Generale si rileva che l'edificazione è concentrata nella zona a monte della maglia, mentre l'area posta a nord e ad ovest, è riservata a standard urbanistico (5778 mq), in particolare a verde. Nella Tav. A Relazione Illustrativa si afferma che le opere di urbanizzazione primaria (strade, parcheggi, impianto fognario, acquedotto, impianto di raccolta acque bianche, rete telefonica, rete gas, pubblica illuminazione) saranno realizzate "*preliminarmente all'edificazione delle singole palazzine*".
- Il Piano stabilisce un quadro di riferimento unicamente per la progettazione esecutiva che attuerà le previsioni della stesso. Per quanto riguarda i piani e programmi di livello comunale e sovraordinati, nel Rapporto Preliminare è stata analizzata la coerenza del Piano con il regime vincolistico vigente, del quale si riferisce in seguito, in particolare con le direttive di tutela del PUTT/P, nonché con il PRG vigente e con altri strumenti attuativi in fase di realizzazione in aree adiacenti. In particolare si rileva che a valle di via Grossi è presente il nucleo antico (zona A) e che a sud e ad ovest di via Matteotti sono localizzate le zone di completamento B2 già edificate. Inoltre il PRG prevede lungo via Matteotti una serie di maglie edificabili di tipo C1 intensiva e Zone 167, infatti si afferma che "*immediatamente a monte dell'area lottizzata è stato già approvato e convenzionato un altro PdL e sulla stessa direttrice sono in corso di edificazione numerosi interventi del nuovo piano PEEP, cosicché essa area viene a collocarsi all'interno di una fascia in corso di edificazione a monte e già edificata lateralmente e a valle*." L'area posta ad est del comparto in esame è invece individuata come area agricola.
- La pertinenza del piano per l'integrazione delle considerazioni ambientali, ed in particolare al fine di promuovere lo sviluppo sostenibile,

nonché per l'attuazione della normativa comunitaria nel settore dell'ambiente, risiede principalmente nelle scelte progettuali che devono essere orientate alla sostenibilità ambientale.
- I problemi ambientali pertinenti al piano sono legati principalmente alla conseguente trasformazione urbanistica che verrà attuata e che determinerà in particolare consumo di suolo agricolo ed alterazione della morfologia dei luoghi, nonchè aumento del carico urbanistico e delle pressioni ambientali (aumento di inquinamento atmosferico ed acustico, aumento dei consumi idrici ed energetici, aumento della produzione di rifiuti e delle acque reflue).

2. CARATTERISTICHE DELLE AREE INTERESSATE DAL PIANO

- Il Piano in oggetto interessa un'area che "*si sviluppa lungo un versante dolcemente degradante verso nord"* e quindi verso il nucleo antico di Rodi Garganico, ed è attualmente occupata per la quasi totalità, a parte i due piccoli edifici localizzati nella parte più ad ovest, da vegetazione costituita da un agrumeto, alberi di ulivo e filari di lecci e allori principalmente posizionati lungo il perimetro. L'area è classificata nella Carta di Uso del Suolo delle Regione Puglia come "*frutteti e frutti minori*".
- Per quanto riguarda l'analisi del valore e della vulnerabilità dell'area interessata dal piano si riporta il seguente quadro, dedotto da quanto contenuto nel Rapporto Ambientale Preliminare, da quanto segnalato dai Soggetti Competenti in materia Ambientale nel corso della consultazione, nonché dal confronto con gli strumenti vigenti di governo del territorio e tutela ambientale e paesaggistica, e atti in uso presso questo Ufficio.

  In riferimento ai **valori paesaggistici e storico-architettonici,** l'area di intervento:
- è direttamente interessata da vincolo paesaggistico ex Legge 1497 "*Rodi Garganico - Zona costiera e antico centro abitato*" e Decreto Galasso;
- è in parte compresa nella fascia costiera di 300 m, area tutelata *ex lege* o art. 142 del D.Lgs. n.42/2004 - lettera "a" - "Territori costieri";
- è individuata in parte quale ATE di tipo C ed in parte quale ATE di tipo D dal Piano Urbanistico Territoriale Tematico/Paesaggio (PUTT/P);
- è posta a meno di 100 m da i seguenti beni segnalati nel quadro conoscitivo del PPTR:
  - un sito di tipo "stazione preistorica" ("FG0004872" - Carta dei Beni Culturali);
  - l'area "Città antica" e "Città moderna" (*"*CSH48001" - "CSH48002" Carta dei Beni Culturali)
  - un'area classificata come "boschi e macchie".

Nel Rapporto Preliminare si afferma che "*il Comparto è perimetrato tra gli ambiti dei territori costruiti, come area rientrante nel PPA, dove non trovano applicazione le NTA del PUTT stesso*", tuttavia occorre rilevare che non è pervenuto il contributo del competente Servizio regionale all'Assetto del Territorio.

La Sovrintendenza per i Beni Architettonici e Paesaggistici per le Province di Bari, Barletta-Andria-Trani, e Foggia, rilevando il vincolo ai sensi dell'art. 136 del D.L.gvo 42/2004, ha fatto presente, nella nota prot. n. 4727 del 04/04/2012, che "*esprimerà le proprie valutazioni di competenza in sede di procedimento di autorizzazione paesaggistica ex articolo 146 del D.L.gvo 42/2004 e in seno alla Conferenza di Servizi eventualmente attivata dal Comune di Rodi Garganico ai sensi della Legge n. 241/90*".

In riferimento ai **valori naturalistici e ai sistemi di aree protette** istituite ai sensi della normativa comunitaria, nazionale e regionale, l'area di intervento:
- è direttamente interessata dal Parco Nazionale del Gargano (zona 2);
- non è direttamente interessata dal siti della Rete Natura 2000;
- non è direttamente interessata da aree IBA anche se l'IBA 203 "*Promontorio del Gargano e zone umide della Capitanata*" dista circa 600 m;
- non è direttamente interessata da altre emergenze naturalistiche di tipo vegetazionale e/o faunistico segnalate dal PUTT/p o dal quadro conoscitivo elaborato nell'ambito del PPTR, anche se a meno di 100 m è presente un'area classificata come "*boschi e macchie*" nel PPTR.

A tal proposito l'Ente Parco Nazionale del Gargano, nella nota prot. n. 1211 del 15/03/2012, ha segnalato notevoli criticità legate agli aspetti paesaggistici, al congestionamento della viabilità nella zona e alla presenza del giardino di agrumi storici.

Lo stesso Ente Parco ha precisato che comunque dovrà essere richiesto il parere e/o autorizzazione in merito al progetto in questione.

In riferimento alle **condizioni di regime idraulico e della stabilità geomorfologica**, l'area di intervento:

- è in parte interessata da un'area ad Alta Pericolosità di inondazione e da un'area Rischio molto elevato R4, segnalate dal Piano di Bacino/Stralcio di Assetto Idrogeologico (PAI) dell'Autorità di Bacino della Puglia, come anche confermato dalla stessa AdB nella nota prot. n. 2346 del 28/02/2012;
- è in parte interessato da elementi segnalati nella Carta Idrogeomorfologica dell'Autorità di Bacino della Puglia, in particolare da un "*corso d'acqua episodico*" e dalla relativa "*ripa di erosione*", corrispondenti ad una linea di impluvio detta "*Valle di Pincio*";
- è direttamente interessata dal vincolo idrogeologico ai sensi del RDL n. 3267/23; a tal proposito risulta allegato al Rapporto Preliminare il "*parere favorevole in linea tecnica generale*" con prescrizioni del Servizio Foreste della Regione Puglia, espresso con nota prot. n. 4765 del 31.07.2009;
- è soggetta a vincolo sismico, rispetto al quale il Servizio Lavori Pubblici della Regione Puglia ha espresso parere favorevole ai sensi dell'art. 89 del DPR 380/2001 con nota prot. n. 12476 del 10.02.2010, allegata al Rapporto Preliminare.

In riferimento alla **tutela delle acque**, l'area di intervento:

- non rientra in zone perimetrate dal Piano di Tutela delle Acque.

Infine, relativamente a sensibilità e criticità ambientali estese all'ambito territoriale, si segnalano i seguenti aspetti.

- In base al Piano Territoriale di Coordinamento Provinciale della Provincia di Foggia, l'area di intervento fa parte dell'ambito paesaggistico "*Colline pedegarganiche orientali e settentrionali*", per il quale si riporta quanto disposto nell'Allegato A alle Norme Tecniche di Attuazione del PTCP:
  "*Nell'ambito delle colline pedegarganiche orientali e settentrionali assume rilevanza fondamentale la tutela attiva dell'integrità degli habitat seminaturali costieri.*
  Il mantenimento del presidio agricolo è da assicurare come precondizione per la tutela delle aree agricole di elevato valore paesaggistico (ma anche produttivo, vedi gli agrumeti dell'Oasi agrumaria di Rodi), sovente interessate da sistemazioni tradizionali (terrazzamenti).
  Deve essere curato con particolare attenzione l'inserimento ambientale degli insediamenti, con particolare riferimento alle aree che costituiscono l'interfaccia tra insediamenti e aree rurali (agricole, seminaturali), nelle quali si generano molti dei processi di degrado più rilevanti (gli stessi che hanno determinato gli incendi)."
  Dalla "*Carta dei sistemi di terre*" prodotta nell'elaborato "*Analisi delle risorse agroforestali e dei paesaggi rurali della Provincia di Foggia*" nell'ambito del PTCP, si rileva che l'area di intervento rientra pienamente nell'Oasi agrumaria di Rodi.
  Dal punto di vista dello smaltimento dei reflui urbani, il comune di Rodi Garganico è dotata di due impianti di depurazione aventi recapito finale in mare, "Rodi Garganico 1" e "Rodi Garganico 2 Marina". Dai dati del PTA, mentre il primo risulta dimensionato per 23.000 Abitanti Equivalenti a fronte di un carico generato di 19.143, il secondo presenta una potenzialità di soli 1.000 Abitanti Equivalenti a fronte di un carico generato di 5.225. Inoltre nel PTA (programma delle misure - giugno 2009), nonchè nel Piano d'Ambito 2010-2018 dell'ATO Puglia, non sono previsti ampliamenti o adeguamenti di tale impianto. Si rileva che nella documentazione presentata non è esplicitato in quale dei due impianti verranno convogliate le acque reflue e che l'Autorità idrica pugliese, con nota prot. n. 664 del 12/03/2012, ha comunicato che "*in sede di redazione del Piano in oggetto deve essere verificata la compatibilità tra le scelte di pianificazione territoriale e le infrastrutture esistenti e/o previste di acquedotto, fognatura nera e depurazione del Servizio Idrico Integrato regionale"*, precisando anche che *"i dati tecnici di approfondimento sulle opere del S.I.I., anche in riferimento alla localizzazione delle stesse, possono essere acquisiti presso il Soggetto Gestore AQP S.p.A."*.

- Dal punto di vista della produzione e dello smaltimento dei rifiuti, sulla base dei dati resi disponibili dal Servizio Regionale Rifiuti e Bonifiche e relativi al 2011, il comune di Rodi Garganico è caratterizzato da un andamento molto variabile e stagionale sia della quantità di rifiuti prodotti sia della quantità di rifiuti avviati alla raccolta differenziata. In particolare nel mese di agosto i rifiuti prodotti ammontano a 920.640 kg di cui solo il 6,09 % raccolti in modo differenziato.
- Dal punto di vista della mobilità, come anche rilevato dall'Ente Parco Nazionale del Gargano nella nota prot. n. 1211 del 15/03/2012, la viabilità della zona risulta, soprattutto nei periodi estivi, ampiamente congestionata. Dal quadro programmatico del PTCP di Foggia e dal Piano Regionale dei Trasporti non si rilevano interventi sul trasporto stradale bensì su quello marittimo (potenziamento del porto di Rodi Garganico) e su quello ferroviario (attivazione del metro del mare).

3. CARATTERISTICHE DEGLI IMPATTI POTENZIALI SULL'AMBIENTE DERIVANTI DALL'ATTUAZIONE DEL PIANO

- Riguardo alla valutazione degli impatti, nel Rapporto Preliminare sono riportate principalmente alcune affermazioni riguardo gli impatti visivi e paesaggistici, limitatamente alla coerenza con le Norme Tecniche di Attuazione del PUTT/P, in particolare all'art. 3.07.4, comma 4.2, lettera d, precisando che "*le palazzine sono state disposte in modo da lasciare libera una visuale ben oltre 1/3 del fronte interessato, avranno un'altezza di 7 m, le superfici libere saranno superiori al 75% e tutta l'area antistante la fascia litoranea verrà sistemata a verde*." Si evidenzia l'effetto di mitigazione dell'impatto visivo dovuto alla vegetazione già presente che verrà preservata, in particolare il filare di lecci e le alberature poste nelle zone ad ovest e a nord del comparto che si affacciano verso il centro abitato e verso il mare. Non sono state presentate considerazioni particolari in merito alla presenza del vincolo paesaggistico ai sensi dell'art. 136 del D.L.gvo 42/2004.

  Per quanto riguarda la componente vegetazione, sia dal punto di vista naturalistico che paesaggistico, non risulta approfondita l'analisi degli impatti che l'attuazione del piano in esame avrebbe sull'area attualmente interessata dalla presenza di un agrumeto meritevole di opportune azioni di tutela in quanto elemento caratteristico del paesaggio rurale garganico, come anche indicato nel PTCP di Foggia in relazione all'Oasi agrumaia di Rodi Garganico. Inoltre, nel Rapporto Preliminare non viene adeguatamente valutato l'impatto sull'ambiente naturale del Parco Nazionale del Gargano, nel quale l'area interessata ricade. Lo stesso Ente Parco, pur non esprimendo il proprio parere di competenza, con nota prot. n. 1211 del 15/03/2012, ha rilevato una serie di criticità che si ritiene di condividere, quali la "*presenza di un giardino di agrumi storici caratterizzante l'area in oggetto di intervento e rientrante nelle zone coltivate ad agrumeti tra Rodi Garganico, Vico del Gargano ed Ischitella",* il *"notevole impatto paesaggistico dovuto all'altezza dei fabbricati proposti, tale da risultare impattante sia dalla vista da mare che dalla vista da monte",* ed il "*notevole impatto paesaggistico della viabilità interna proposta"*.

  Dal punto di vista dell'assetto idro-geomorfologico, a fronte della presenza dell'impluvio naturale del cosiddetto "*Vallone del Pincio*" a cui corrisponde un'area ad Alta Pericolosità all'inondazione segnalata dal P.A.I., nel Rapporto Ambientale si dichiara che "*il sito e le aree ad esso prossime non presentano rischi connessi con l'idrologia superficiale, del tutto assente*", e che "*le aree direttamente interessate dall'edificazione sono esterne al P.A.I. e poste ben più a monte*".

  Occorre evidenziare che al Rapporto Preliminare sono allegati il parere favorevole, con prescrizioni, in linea tecnica generale, del Servizio Foreste della Regione Puglia, espresso ai sensi del RDL n. 3267/23 con nota prot. n. 4765 del 31.07.2009, ed il parere favorevole del Servizio Lavori Pubblici della Regione Puglia, espresso ai sensi dell'art. 89 del DPR 380/2001 con nota prot. n. 12476 del 10.02.2010, essendo l'area direttamente interessata dal vincolo idrogeologico e soggetta a vincolo sismico. Tuttavia la stessa Autorità di Bacino, nella nota prot. n. 2346 del 28/02/2012, ha rilevato che per le aree interessate dai vincoli PAI "*vanno specificate le soluzioni adottate"*.

  Infine il Rapporto Preliminare non analizza gli impatti in fase di cantiere, che, data la morfologia dell'area, potrebbero essere significativi, e non

affronta gli ulteriori aspetti di interesse ambientale quali mobilità, gestione delle acque reflue e dei rifiuti, al fine di valutare i termini in cui la trasformazione urbanistica in esame potrebbe aggravare le criticità rilevate al paragrafo precedente, anche alla luce dei possibili impatti cumulativi con le ulteriori trasformazioni territoriali in atto nell'ambito territoriale interessato e dichiarati nello stesso Rapporto Preliminare. Si rammenta a tal proposito quanto osservato dall'Autorità idrica pugliese con nota prot. n. 664 del 12/03/2012 e riportato al paragrafo precedente.

In sintesi, pur essendo il piano in esame relativo ad un'area di limitata estensione, le analisi presentate non sono sufficientemente approfondite per poter escludere impatti significativi sulle componenti ambientali, atteso l'elevato valore paesaggistico-ambientale dell'area interessata, comprovato anche dall'esistenza di un regime vincolistico particolarmente ricco, a fronte del quale non si sono ancora espressi in modo definitivo tutti gli enti competenti, in particolare l'Ente Parco Nazionale del Gargano, la Sovrintendenza per i Beni Architettonici e Paesaggistici per le Province di Bari, Barletta-Andria-Trani, e Foggia, e l'Autorità di Bacino della Puglia.

In conclusione, alla luce delle motivazioni sopra esposte, che si intendono qui integralmente richiamate, sulla base degli elementi contenuti nella documentazione presentata e tenuto conto dei contributi resi dai Soggetti Competenti in materia Ambientale, si ritiene che il Piano di Lottizzazione - maglia C1 - comparto V in località "Fontanelle" possa comportare impatti ambientali significativi sull'ambiente, inteso come *sistema di relazioni fra i fattori antropici, naturalistici, chimico-fisici, climatici, paesaggistici, architettonici, culturali, agricoli ed economici* (art. 5, comma 1, lettera c D. Lgs. 152/2006) e debba pertanto essere assoggettato alla procedura di valutazione ambientale strategica di cui agli articoli da 13 a 18 del D.Lgs. 152/2006 e s.m.i..

Si sottolinea che, ai sensi dell'art. 13, comma 3 del D.Lgs. 152/2006 "*Il rapporto ambientale costituisce parte integrante del piano o del programma e ne accompagna l'intero processo di elaborazione ed approvazione*". Si comunica inoltre che le attività svolte nel corso della procedura di verifica di assoggettabilità a VAS di cui alla presente determinazione esauriscono la fase di consultazione in merito alla definizione della portata e del livello di dettaglio delle informazioni da includere nel Rapporto Ambientale (prevista all'art. 13, commi 1 e 2 del D.Lgs. 152/2006), a condizione che, nell'ambito della procedura di VAS che l'Autorità Procedente vorrà avviare in attuazione del presente provvedimento, si garantisca il rispetto delle seguenti indicazioni:

- siano individuati come Soggetti Competenti in materia Ambientale tutti gli enti già consultati nell'ambito della presente verifica di assoggettabilità a VAS, nonché il Soggetto Gestore AQP S.p.A., come suggerito dall'Autorità Idrica pugliese; l'Autorità procedente o l'Autorità competente potranno in ogni caso, qualora si renda necessario, individuare altri enti come Soggetti Competenti in materia Ambientale anche successivamente all'adozione del presente provvedimento;
- siano prese adeguatamente in considerazione nel Rapporto Ambientale tutte le criticità ambientali evidenziate nel presente provvedimento, senza pregiudizio del rispetto dei criteri stabiliti nell'Allegato VI alla Parte II del D.Lgs. 152/2006.

Il presente provvedimento:

- è relativo alla sola verifica di assoggettabilità a VAS del Piano di Lottizzazione - maglia C1 - comparto V in località "Fontanelle";
- fa salve tutte le ulteriori prescrizioni, integrazioni o modificazioni relative al piano in oggetto introdotte dai soggetti competenti in materia ambientale e dagli enti preposti ai controlli di compatibilità di cui alla normativa statale e regionale vigente, con particolare riferimento alla tutela del paesaggio ed al governo del territorio, nel corso del procedimento di approvazione, anche successivamente all'adozione del presente provvedimento, purché con lo stesso compatibili;
- non esonera l'autorità procedente dalla acquisizione di ogni altro parere e/o autorizzazione per norma previsti, ivi compresi i pareri di cui alla L.R. 11/2001 e s.m.i. al D.Lgs. 152/2006 e s.m.i. in materia di Valutazione di Impatto Ambientale,

qualora ne ricorrano le condizioni per l'applicazione;
- è altresì subordinato alla verifica della legittimità delle procedure amministrative messe in atto.

Vista la Legge Regionale 4 febbraio 1997, n. 7;

Vista la DGR n. 3261 del 28/07/98 con la quale sono state emanate direttive per la separazione delle attività di direzione politica da quelle di gestione amministrativa;

Visto il D.P.G.R. 22/02/2008, n. 161 con cui è stato adottato l'atto di alta Organizzazione della Presidenza e della Giunta della Regione Puglia che ha provveduto a ridefinire le strutture amministrative susseguenti al processo riorganizzativo "Gaia", - Aree di Coordinamento - Servizi - Uffici;

Visto l'art. 32 della legge n. 69 del 18/06/2009 che prevede l'obbligo di sostituire la pubblicazione tradizionale all'Albo ufficiale con la pubblicazione di documenti digitali sui siti informatici;

Visto l'art. 18 del D.Lgs. n. 196/2003 "Codice in materia di protezione dei dati personali" in merito ai principi applicabili ai trattamenti effettuati dai soggetti pubblici;

Visti gli artt. 14 e 16 del D.Lgs. n. 165/2001;

Visto il D.Lgs. 152/2006 e s.m.i.;

Richiamato il paragrafo 4 della Circolare n. 1/2008 del Settore Ecologia di cui alla DGR n. 981 del 13/06/2008;

Vista la determinazione n. 99 del 21/05/2012 con cui il Dirigente del Servizio Ecologia, ai sensi dell'art. 45 della l.r. 10/2007, ha delegato le proprie funzioni al Dirigente dell'Ufficio Programmazione Politiche energetiche, VIA e VAS nonché le competenze relative alla valutazione di incidenza.

Verifica ai sensi del D.Lgs. 196/2003 e s.m.i.

Garanzia della riservatezza

La pubblicazione dell'atto all'albo, salve le garanzie previste dalla L. 241/90 e s.m.i. in tema di accesso ai documenti amministrativi, avviene nel rispetto della tutela della riservatezza dei cittadini, tenuto conto di quanto disposto dal D.Lgs. 196/2003 in materia di protezione dei dati personali, nonché dal vigente Regolamento Regionale n. 5/2006 per il trattamento dei dati sensibili e giudiziari.

Ai fini della pubblicazione legale, l'atto destinato alla pubblicazione è redatto in modo da evitare la diffusione di dati personali identificativi non necessari, ovvero il riferimento a dati sensibili. Qualora tali dati fossero indispensabili per l'adozione dell'atto, essi sono trasferiti in documenti separati esplicitamente richiamati.

"COPERTURA FINANZIARA AI SENSI DELLA L.R. 28/2001 e s.m.i."

Il presente provvedimento non comporta implicazioni di natura finanziaria sia di entrata che di spesa e dallo stesso non deriva alcun onere a carico del bilancio regionale.

Tutto ciò premesso, il Dirigente dell'Ufficio Programmazione Politiche Energetiche, VIA e VAS,

DETERMINA

- **di assoggettare il Piano di Lottizzazione - maglia C1 - comparto V in località "Fontanelle" alla procedura di valutazione ambientale strategica di cui agli articoli da 13 a 18 del D.Lgs. 152/2006 e s.m.i., per tutte le motivazioni espresse in narrativa, che si intendono qui integralmente richiamate;**

- di notificare il presente provvedimento, a cura dell'Ufficio Programmazione Politiche Energetiche, VIA e VAS, all'Autorità procedente - Comune di Rodi Garganico;

- di trasmettere il presente provvedimento al Servizio Regionale Urbanistica;

- di far pubblicare il presente provvedimento sul BURP e sul Portale Ambientale dell'Assessorato Regionale alla Qualità dell'Ambiente;

- di dichiarare il presente provvedimento esecutivo;

- di trasmettere copia conforme del presente provvedimento al Servizio Segreteria della Giunta Regionale.

Avverso la presente determinazione gli interessati, ai sensi dell'art. 3 comma 4 della L. 241/90 e s.m.i. possono proporre nei termini di legge dalla notifica dell'atto ricorso giurisdizionale amministrativo o, in alternativa, ricorso straordinario (ex DPR 1199/1971).

Il Dirigente dell'Ufficio
Ing. C. Dibitonto

DETERMINAZIONE DEL DIRIGENTE SERVIZIO FORMAZIONE PROFESSIONALE 6 luglio 2012, n. 1178

P.O. PUGLIA 2007-2013, Fondo Sociale Europeo, Asse I Adattabilità - Decreti Direttoriali del M.L.P.S.: Avviso Pubblico APPRPROF/2011 - Determinazione Dirigenziale n. 736 del 20/04/2012: Assegnazione voucher e azioni formative (n. 2) - Rettifica errori materiali e approvazione graduatoria.

L'anno **2012** addì 6 del mese di Luglio in Bari, presso il Servizio Formazione Professionale

LA DIRIGENTE DEL SERVIZIO

VISTI gli artt. 4, 5 e 6 della Legge Regionale n.7/97;

VISTA la deliberazione della Giunta Regionale n.3261/98;

VISTI gli artt. 4 e 16 del D.lgs 165 del 30/03/2001;

VISTO l'art. 32 della legge 18 giugno 2009, n. 69, che prevede l'obbligo di sostituire la pubblicazione tradizionale all'Albo ufficiale con la pubblicazione di documenti digitali sui siti informatici;

VISTO l'art. 18 del D.lgs 196/03 "Codice in materia di protezione dei dati personali" in merito ai principi applicabili ai trattamenti effettuati dai soggetti pubblici;

VISTA la relazione di seguito riportata:

Con determinazione dirigenziale n.736 del 20/04/2012, pubblicata sul B.U.R.P. n.61 del 26/04/2012, veniva approvata la seconda graduatoria relativa all'Avviso pubblico APPRPROF/2011 in esito alla verifica di ammissibilità espletata da apposito nucleo di valutazione sulle domande di voucher pervenute alla data del 05/03/2012.

Da detta verifica risultavano finanziate n.**495** istanze - n.**130** delle quali **"con riserva"** a seguito delle richieste integrazioni - corrispondenti a n.**550** azioni formative (suddivise in annualità, biennalità e triennalità), e assegnati n.**3579** voucher per la formazione esterna degli apprendisti con un costo complessivo pari ad euro **8.578.800,00.**

Con riferimento alle n.**130** istanze indicate negli allegati "**A**" ed "**E**" alla D.D. n. 736/2012 come ***finanziate "con riserva"***, decorso il termine assegnato (cinque giorni a partire dal 26/04/2012, data di pubblicazione del provvedimento) risulta correttamente integrata la documentazione necessaria per la validazione delle registrazioni di n.**108** dei n.**184** datori di lavoro invitati al perfezionamento della procedura.

Pertanto con il presente provvedimento vengono dichiarate **definitivamente** "**finanziate"** le pratiche di seguito indicate secondo quanto riportato negli allegati "**A**" ed "**C**" (corrispondente all'allegato "E" della D.D. 736/2012), parti integranti e sostanziali del presente atto:

1. la pratica n.**1607** ammessa con riserva nell'allegato "A" alla D.D. n. 736/2012

244	1607	2/2011 17:5	En.A.I.P. Puglia Ente Acli Istruzione Professionale	Viale Gallipoli, 1/bis - LECCE	Addetto food - Front office e funzioni ausiliarie det. n. 819 del 30/10/2006	3							AMMESSO CON RISERVA	GAETANI SRL	ASSEGNAZIONE CON RISERVA AI SENSI DEL PROCEDIMENTO AVVIATO DAL SERVIZIO FORMAZIONE PROFESSIONALE CON NOTA PROT. N. AOO_137/0010855 DEL 17/04/2012
							PO0713IAPPRPROF111237								
								1 di 3	122	1	122	2.440,00			
								2 di 3	120	1	120	2.400,00			
								3 di 3	120	1	120	2.400,00			
								TOTALE:	362	3	362	7.240,00			

a seguito del perfezionamento della registrazione con il presente atto viene così rettificata

244	1607	2/2011 17:5	En.A.I.P. Puglia Ente Acli Istruzione Professionale	Viale Gallipoli, 1/bis - LECCE	Addetto food - Front office e funzioni ausiliarie det. n. 819 del 30/10/2006	3							AMMESSO		ASSEGNAZIONE CON RISERVA AI SENSI DEL PROCEDIMENTO AVVIATO DAL SERVIZIO FORMAZIONE PROFESSIONALE CON NOTA PROT. N. AOO_137/0010855 DEL 17/04/2012
							PO0713IAPPRPROF111237								
								1 di 3	122	1	122	2.440,00			
								2 di 3	120	1	120	2.400,00			
								3 di 3	120	1	120	2.400,00			
								TOTALE:	362	3	362	7.240,00			

2. la pratica n.**1617** ammessa con riserva nell'allegato "A" alla D.D. n. 736/2012

254	1617	2/2011 18:1	En.A.I.P. Puglia Ente Acli Istruzione Professionale	Viale Gallipoli, 1/bis - LECCE	Addetto food - Front office e funzioni ausiliarie det. n. 819 del 30/10/2006	3							AMMESSO CON RISERVA	F.LLI GAETANI S.R.L. -	ASSEGNAZIONE CON RISERVA AI SENSI DEL PROCEDIMENTO AVVIATO DAL SERVIZIO FORMAZIONE PROFESSIONALE CON NOTA PROT. N. AOO_137/0010855 DEL 17/04/2012
							PO0713IAPPRPROF111248								
								1 di 3	120	5	600	12.000,00			
								2 di 3	120	5	600	12.000,00			
								3 di 3	120	5	600	12.000,00			
								TOTALE:	360	15	1800	36.000,00			

a seguito del perfezionamento della registrazione con il presente atto viene così rettificata

254	1617	2/2011 18:1	En.A.I.P. Puglia Ente Acli Istruzione Professionale	Viale Gallipoli, 1/bis - LECCE	Addetto food - Front office e funzioni ausiliarie det. n. 819 del 30/10/2006	3							AMMESSO		ASSEGNAZIONE CON RISERVA AI SENSI DEL PROCEDIMENTO AVVIATO DAL SERVIZIO FORMAZIONE PROFESSIONALE CON NOTA PROT. N. AOO_137/0010855 DEL 17/04/2012
							PO0713IAPPRPROF111248								
								1 di 3	120	5	600	12.000,00			
								2 di 3	120	5	600	12.000,00			
								3 di 3	120	5	600	12.000,00			
								TOTALE:	360	15	1800	36.000,00			

3. la pratica n. **1642** ammessa con riserva nell'allegato "A" alla D.D. n. 736/2012

279	1642	2/2011 19:0	En.A.I.P. Puglia Ente Acli Istruzione Professionale	Viale Gallipoli, 1/bis - LECCE	Addetto no food - Front office e funzioni ausiliarie det. n. 819 del 30/10/2006	4							AMMESSO CON RISERVA	AMMASSARI MARINA - E.L.B.A. COM SRL	ASSEGNAZIONE CON RISERVA AI SENSI DEL PROCEDIMENTO AVVIATO DAL SERVIZIO FORMAZIONE PROFESSIONALE CON NOTA PROT. N. AOO_137/0010855 DEL 17/04/2012
							PO0713IAPPRPROF111270								
								1 di 3	120	3	360	7.200,00			
								2 di 3	120	3	360	7.200,00			
								3 di 3	120	3	360	7.200,00			
							PO0713IAPPRPROF111271								
								2 di 4	120	5	600	12.000,00			
								3 di 4	120	5	600	12.000,00			
								4 di 4	120	5	600	12.000,00			
								TOTALE:	720	24	2880	57.600,00			

a seguito del perfezionamento della registrazione con il presente atto viene così rettificata

279	1642	2/2011 19:0	En.A.I.P. Puglia Ente Acli Istruzione Professionale	Viale Gallipoli, 1/bis - LECCE	Addetto no food - Front office e funzioni ausiliarie det. n. 819 del 30/10/2006	4							AMMESSO		ASSEGNAZIONE CON RISERVA AI SENSI DEL PROCEDIMENTO AVVIATO DAL SERVIZIO FORMAZIONE PROFESSIONALE CON NOTA PROT. N. AOO_137/0010855 DEL 17/04/2012
							PO0713IAPPRPROF111270								
								1 di 3	120	3	360	7.200,00			
								2 di 3	120	3	360	7.200,00			
								3 di 3	120	3	360	7.200,00			
							PO0713IAPPRPROF111271								
								2 di 4	120	5	600	12.000,00			
								3 di 4	120	5	600	12.000,00			
								4 di 4	120	5	600	12.000,00			
								TOTALE:	720	24	2880	57.600,00			

4. la pratica n. **1656** ammessa con riserva nell'allegato "A" alla D.D. n. 736/2012

293	1656	2/2011 19:5	En.A.I.P. Puglia Ente Acli Istruzione Professionale	Viale Gallipoli, 1/bis - LECCE	Addetto all'amministrazione e ai servizi generali aziendali det. n. 820 del 30/10/2006	1							AMMESSO CON RISERVA	GIURGOLASRL	ASSEGNAZIONE CON RISERVA AI SENSI DEL PROCEDIMENTO AVVIATO DAL SERVIZIO FORMAZIONE PROFESSIONALE CON NOTA PROT. N. AOO_137/0010855 DEL 17/04/2012
							PO0713IAPPRPROF111285								
								4 di 4	99	1	99	1.980,00			
								TOTALE:	99	1	99	1.980,00			

a seguito del perfezionamento della registrazione con il presente atto viene così rettificata

293	1656	2/2011 19:5	En.A.I.P. Puglia Ente Acli Istruzione Professionale	Viale Gallipoli, 1/bis - LECCE	Addetto all'amministrazione e ai servizi generali aziendali det. n. 820 del 30/10/2006	1							AMMESSO		ASSEGNAZIONE CON RISERVA AI SENSI DEL PROCEDIMENTO AVVIATO DAL SERVIZIO FORMAZIONE PROFESSIONALE CON NOTA PROT. N. AOO_137/0010855 DEL 17/04/2012
							PO0713IAPPRPROF111285								
								4 di 4	99	1	99	1.980,00			
								TOTALE:	99	1	99	1.980,00			

5. la pratica n.**1708** ammessa con riserva nell'allegato "A" alla D.D. n. 736/2012

345	1708	2/2011 21:4	En.A.I.P. Puglia Ente Acli Istruzione Professionale	Viale Gallipoli, 1/bis - LECCE	Montatore/Installatore/Manutentore elettrico - elettromeccanico - elettronico det. n. 679 del 15/06/2007	3							AMMESSO CON RISERVA	COSMOTECH SAS DI MARZO MAURO - MarianoLight s.r.l.	ASSEGNAZIONE CON RISERVA AI SENSI DEL PROCEDIMENTO AVVIATO DAL SERVIZIO FORMAZIONE PROFESSIONALE CON NOTA PROT. N. AOO_137/0010855 DEL 17/04/2012
							PO0713IAPPRPROF111338								
								1 di 3	120	4	480	9.600,00			
								2 di 3	120	4	480	9.600,00			
								3 di 3	120	4	480	9.600,00			
								TOTALE:	360	12	1440	28.800,00			

a seguito del perfezionamento della registrazione con il presente atto viene così rettificata

345	1708	2/2011 21:4	En.A.I.P. Puglia Ente Acli Istruzione Professionale	Viale Gallipoli, 1/bis - LECCE	Montatore/Installatore/Manutentore elettrico - elettromeccanico - elettronico det. n. 679 del 15/06/2007	3							AMMESSO		ASSEGNAZIONE CON RISERVA AI SENSI DEL PROCEDIMENTO AVVIATO DAL SERVIZIO FORMAZIONE PROFESSIONALE CON NOTA PROT. N. AOO_137/0010855 DEL 17/04/2012
							PO0713IAPPRPROF111338								
								1 di 3	120	4	480	9.600,00			
								2 di 3	120	4	480	9.600,00			
								3 di 3	120	4	480	9.600,00			
								TOTALE:	360	12	1440	28.800,00			

6. la pratica n.**1731** ammessa con riserva nell'allegato "A" alla D.D. n. 736/2012

367	1731	2/2011 09:0	En.A.I.P. Puglia Ente Acli Istruzione Professionale	Corso Vittorio Emanuele - Teatini (sede distaccata) - LECCE	Operaio edile polivalente det. n. 1109 del 12/12/2006	3							AMMESSO CON RISERVA	Palumbo Patrizio	ASSEGNAZIONE CON RISERVA AI SENSI DEL PROCEDIMENTO AVVIATO DAL SERVIZIO FORMAZIONE PROFESSIONALE CON NOTA PROT. N. AOO_137/0010855 DEL 17/04/2012
							PO0713IAPPRPROF111356								
								1 di 3	120	1	120	2.400,00			
								2 di 3	120	1	120	2.400,00			
								3 di 3	120	1	120	2.400,00			
								TOTALE:	360	3	360	7.200,00			

a seguito del perfezionamento della registrazione con il presente atto viene così rettificata

367	1731	2/2011 09:0	En.A.I.P. Puglia Ente Acli Istruzione Professionale	Corso Vittorio Emanuele - Teatini (sede distaccata) - LECCE	Operaio edile polivalente det. n. 1109 del 12/12/2006	3							AMMESSO	ASSEGNAZIONE CON RISERVA AI SENSI DEL PROCEDIMENTO AVVIATO DAL SERVIZIO FORMAZIONE PROFESSIONALE CON NOTA PROT. N. AOO_137/0010855 DEL 17/04/2012	
							PO0713IAPPRPROF111356								
								1 di 3	120	1	120	2.400,00			
								2 di 3	120	1	120	2.400,00			
								3 di 3	120	1	120	2.400,00			
								TOTALE:	360	3	360	7.200,00			

7. la pratica n. **1788** ammessa con riserva nell'allegato "A" alla D.D. n. 736/2012

425	1788	2/2011 10:1	En.A.I.P. Puglia Ente Acli Istruzione Professionale	Viale Gallipoli, 1/bis - LECCE	Addetto all'ufficio tecnico e progettazione det. n. 679 del 15/06/2007	3							AMMESSO CON RISERVA	MarianoLight s.r.l.	ASSEGNAZIONE CON RISERVA AI SENSI DEL PROCEDIMENTO AVVIATO DAL SERVIZIO FORMAZIONE PROFESSIONALE CON NOTA PROT. N. AOO_137/0010855 DEL 17/04/2012
							PO0713IAPPRPROF111417								
								1 di 3	120	1	120	2.400,00			
								2 di 3	120	1	120	2.400,00			
								3 di 3	120	1	120	2.400,00			
								TOTALE:	360	3	360	7.200,00			

a seguito del perfezionamento della registrazione con il presente atto viene così rettificata

425	1788	2/2011 10:1	En.A.I.P. Puglia Ente Acli Istruzione Professionale	Viale Gallipoli, 1/bis - LECCE	Addetto all'ufficio tecnico e progettazione det. n. 679 del 15/06/2007	3							AMMESSO	ASSEGNAZIONE CON RISERVA AI SENSI DEL PROCEDIMENTO AVVIATO DAL SERVIZIO FORMAZIONE PROFESSIONALE CON NOTA PROT. N. AOO_137/0010855 DEL 17/04/2012	
							PO0713IAPPRPROF111417								
								1 di 3	120	1	120	2.400,00			
								2 di 3	120	1	120	2.400,00			
								3 di 3	120	1	120	2.400,00			
								TOTALE:	360	3	360	7.200,00			

8. la pratica n. **1800** ammessa con riserva nell'allegato "A" alla D.D. n. 736/2012

436	1800	2/2011 10:2	En.A.I.P. Puglia Ente Acli Istruzione Professionale	Viale Gallipoli, 1/bis - LECCE	Addetto/tecnico impianti e processi metallurgici e meccanici det. n. 820 del 30/10/2006	3							AMMESSO CON RISERVA	ZINCOGAM SPA	ASSEGNAZIONE CON RISERVA AI SENSI DEL PROCEDIMENTO AVVIATO DAL SERVIZIO FORMAZIONE PROFESSIONALE CON NOTA PROT. N. AOO_137/0010855 DEL 17/04/2012
							PO0713IAPPRPROF111427								
								1 di 3	120	1	120	2.400,00			
								2 di 3	126	1	126	2.520,00			
								3 di 3	120	1	120	2.400,00			
								TOTALE:	366	3	366	7.320,00			

a seguito del perfezionamento della registrazione con il presente atto viene così rettificata

436	1800	2/2011 10:2	En.A.I.P. Puglia Ente Acli Istruzione Professionale	Viale Gallipoli, 1/bis - LECCE	Addetto/tecnico impianti e processi metallurgici e meccanici det. n. 820 del 30/10/2006	3							AMMESSO	ASSEGNAZIONE CON RISERVA AI SENSI DEL PROCEDIMENTO AVVIATO DAL SERVIZIO FORMAZIONE PROFESSIONALE CON NOTA PROT. N. AOO_137/0010855 DEL 17/04/2012	
							PO0713IAPPRPROF111427								
								1 di 3	120	1	120	2.400,00			
								2 di 3	126	1	126	2.520,00			
								3 di 3	120	1	120	2.400,00			
								TOTALE:	366	3	366	7.320,00			

9. la pratica n. **1805** ammessa con riserva nell'allegato "A" alla D.D. n. 736/2012

441	1805	2/2011 10:3	En.A.I.P. Puglia Ente Acli Istruzione Professionale	Viale Gallipoli, 1/bis - LECCE	Addetto/tecnico impianti e processi metallurgici e meccanici det. n. 820 del 30/10/2006	3							AMMESSO CON RISERVA	GIURGOLASRL - ZINCOGAM SPA	ASSEGNAZIONE CON RISERVA AI SENSI DEL PROCEDIMENTO AVVIATO DAL SERVIZIO FORMAZIONE PROFESSIONALE CON NOTA PROT. N. AOO_137/0010855 DEL 17/04/2012
							PO0713IAPPRPROF111432								
								1 di 3	120	5	600	12.000,00			
								2 di 3	120	5	600	12.000,00			
								3 di 3	120	5	600	12.000,00			
								TOTALE:	360	15	1800	36.000,00			

a seguito del perfezionamento della registrazione con il presente atto viene così rettificata

441	1805	2/2011 10:3	En.A.I.P. Puglia Ente Acli Istruzione Professionale	Viale Gallipoli, 1/bis - LECCE	Addetto/tecnico impianti e processi metallurgici e meccanici det. n. 820 del 30/10/2006	3							AMMESSO	ASSEGNAZIONE CON RISERVA AI SENSI DEL PROCEDIMENTO AVVIATO DAL SERVIZIO FORMAZIONE PROFESSIONALE CON NOTA PROT. N. AOO_137/0010855 DEL 17/04/2012	
							PO0713IAPPRPROF111432								
								1 di 3	120	5	600	12.000,00			
								2 di 3	120	5	600	12.000,00			
								3 di 3	120	5	600	12.000,00			
								TOTALE:	360	15	1800	36.000,00			

10. la pratica n. **1807** ammessa con riserva nell'allegato "A" alla D.D. n. 736/2012

443	1807	2/2011 10:3	En.A.I.P. Puglia Ente Acli Istruzione Professionale	Viale Gallipoli, 1/bis - LECCE	Addetto/tecnico impianti e processi metallurgici e meccanici det. n. 820 del 30/10/2006	1							AMMESSO CON RISERVA	GIURGOLASRL - ZINCOGAM SPA	ASSEGNAZIONE CON RISERVA AI SENSI DEL PROCEDIMENTO AVVIATO DAL SERVIZIO FORMAZIONE PROFESSIONALE CON NOTA PROT. N. AOO_137/0010855 DEL 17/04/2012
							PO0713IAPPRPROF111434								
								4 di 4	60	6	360	7.200,00			
								TOTALE:	60	6	360	7.200,00			

a seguito del perfezionamento della registrazione con il presente atto viene così rettificata

443	1807	2/2011 10:3	En.A.I.P. Puglia Ente Acli Istruzione Professionale	Viale Gallipoli, 1/bis - LECCE	Addetto/tecnico impianti e processi metallurgici e meccanici det. n. 820 del 30/10/2006	1							AMMESSO	ASSEGNAZIONE CON RISERVA AI SENSI DEL PROCEDIMENTO AVVIATO DAL SERVIZIO FORMAZIONE PROFESSIONALE CON NOTA PROT. N. AOO_137/0010855 DEL 17/04/2012	
							PO0713IAPPRPROF111434								
								4 di 4	60	6	360	7.200,00			
								TOTALE:	60	6	360	7.200,00			

11. la pratica n. **1819** ammessa con riserva nell'allegato "A" alla D.D. n. 736/2012

454	1819	2/2011 10:5	En.A.I.P. Puglia Ente Acli Istruzione Professionale	Viale Gallipoli, 1/bis - LECCE	Addetto amministrativo e ai servizi generali - Addetto di segreteria det. n. 819 del 30/10/2006	3							AMMESSO CON RISERVA	F.LLI GAETANI S.R.L.	ASSEGNAZIONE CON RISERVA AI SENSI DEL PROCEDIMENTO AVVIATO DAL SERVIZIO FORMAZIONE PROFESSIONALE CON NOTA PROT. N. AOO_137/0010855 DEL 17/04/2012
							PO0713IAPPRPROF111444								
								1 di 3	120	4	480	9.600,00			
								2 di 3	120	4	480	9.600,00			
								3 di 3	120	2	240	4.800,00			
								TOTALE:	360	10	1200	24.000,00			

a seguito del perfezionamento della registrazione con il presente atto viene così rettificata

454	1819	2/2011 10:5	En.A.I.P. Puglia Ente Acli Istruzione Professionale	Viale Gallipoli, 1/bis - LECCE	Addetto amministrativo e ai servizi generali - Addetto di segreteria det. n. 819 del 30/10/2006	3							AMMESSO	ASSEGNAZIONE CON RISERVA AI SENSI DEL PROCEDIMENTO AVVIATO DAL SERVIZIO FORMAZIONE PROFESSIONALE CON NOTA PROT. N. AOO_137/0010855 DEL 17/04/2012
							PO0713IAPPRPROF111444							
							1 di 3	120	4	480	9.600,00			
							2 di 3	120	4	480	9.600,00			
							3 di 3	120	2	240	4.800,00			
							TOTALE:	360	10	1200	24.000,00			

12. la pratica n. **1900** ammessa con riserva nell'allegato "A" alla D.D. n. 736/2012

530	1900	2/2011 12:4	En.A.I.P. Puglia Ente Acli Istruzione Professionale	Viale Gallipoli, 1/bis - LECCE	Addetto food - Front office e funzioni ausiliarie det. n. 819 del 30/10/2006	3							AMMESSO CON RISERVA	F.LLI GAETANI S.R.L.	ASSEGNAZIONE CON RISERVA AI SENSI DEL PROCEDIMENTO AVVIATO DAL SERVIZIO FORMAZIONE PROFESSIONALE CON NOTA PROT. N. AOO_137/0010855 DEL 17/04/2012
							PO0713IAPPRPROF111521							
							1 di 3	120	2	240	4.800,00			
							2 di 3	120	2	240	4.800,00			
							3 di 3	120	2	240	4.800,00			
							TOTALE:	360	6	720	14.400,00			

a seguito del perfezionamento della registrazione con il presente atto viene così rettificata

530	1900	2/2011 12:4	En.A.I.P. Puglia Ente Acli Istruzione Professionale	Viale Gallipoli, 1/bis - LECCE	Addetto food - Front office e funzioni ausiliarie det. n. 819 del 30/10/2006	3							AMMESSO	ASSEGNAZIONE CON RISERVA AI SENSI DEL PROCEDIMENTO AVVIATO DAL SERVIZIO FORMAZIONE PROFESSIONALE CON NOTA PROT. N. AOO_137/0010855 DEL 17/04/2012
							PO0713IAPPRPROF111521							
							1 di 3	120	2	240	4.800,00			
							2 di 3	120	2	240	4.800,00			
							3 di 3	120	2	240	4.800,00			
							TOTALE:	360	6	720	14.400,00			

Allo stesso tempo risultano, al contrario, non aver ottemperato all'invito nei termini e/o nei modi indicati (entro cinque giorni a partire dal 26/04/2012, esclusivamente via PEC con oggetto ed allegati previsti dalla D.D. 736/2012) n.**76** datori di lavoro corrispondenti a n.**62** diverse pratiche di richieste di voucher.

Pertanto, in considerazione del mancato perfezionamento della registrazione, con il presente provvedimento vengono conseguentemente rettificate e dichiarate **parzialmente** "**finanziate**" ovvero **"non finanziate"** le pratiche di seguito indicate così come riportato negli allegati "**A**", "**B**" e "**C**", parti integranti e sostanziali del presente atto:

13. la pratica n.**1349** riportata nell'elenco delle domande ammissibili della D.D. 736/2012,

Prot AOO_137 20/03/12 0007840	N. Pratica	Data arrivo	Soggetto proponente	Sede di svolgimento	Denominazione programma formativo	Annualità	Ore formazione / anno	N. apprendisti	Monteore	Valore buono	Esito della valutazione	Datori di lavoro che devono completare registrazione	Stato Assegnazione
21	1349	09/11/2011 18:26:48	Associazione Kronos	Corso A. De Gasperi, 350/A - BARI	Addetto amministrativo det. n. 818 del 30/10/2006						AMMESSO CON RISERVA	MICCOLI LUIGI RAPPRESENTANZE & C. s.n.c. - UNI. COFIDI S.c.p.a.	FINANZIATO CON RISERVA
						PO0713IAPPRPROF111005							
						1 di 3	120	7	840	16.800,00			
						2 di 3	120	7	840	16.800,00			
						3 di 3	135	7	945	18.900,00			
						TOTALE:	375	21	2625	52.500,00			

a causa della mancata integrazione con il presente atto viene rettificata nel seguente modo:

Prot AOO_137 20/03/12 0007840	N. Pratica	Data arrivo	Soggetto proponente	Sede di svolgimento	Denominazione programma formativo	Annualità	Ore formazione / anno	N. apprendisti	Monteore	Valore buono	Esito della valutazione	Stato Assegnazione
21	1349	09/11/2011 18:26:48	Associazione Kronos	Corso A. De Gasperi, 350/A - BARI	Addetto amministrativo det. n. 818 del 30/10/2006							
						PO0713IAPPRPROF111005						
						1 di 3	120	6	720	14.400,00	AMMESSO	FINANZIATO
						2 di 3	120	6	720	14.400,00		
						3 di 3	135	6	810	16.200,00		
						TOTALE:	375	18	2250	45.000,00		

Prot AOO_137 20/03/12 0007840	N. Pratica	Data arrivo	Soggetto proponente	Sede di svolgimento	Denominazione programma formativo	Annualità	Ore formazione / anno	N. apprendisti	Monteore	Valore buono	Datori di lavoro che non hanno integrato
21	1349	09/11/2011 18:26:48	Associazione Kronos	Corso A. De Gasperi, 350/A - BARI	Addetto amministrativo det. n. 818 del 30/10/2006						
						PO0713IAPPRPROF111005					
						1 di 3	120	1	120	2.400,00	UNI. COFIDI S.c.p.a.
						2 di 3	120	1	120	2.400,00	
						3 di 3	135	1	135	2.700,00	
						TOTALE:	375	3	375	7.500,00	

14. la pratica n. **1368** riportata nell'elenco delle domande ammissibili della D.D. 736/2012,

Prot AOO_137 20/03/12 0007840	N. Pratica	Data arrivo	Soggetto proponente	Sede di svolgimento	Denominazione programma formativo	Annualità	Ore formazione / anno	N. apprendisti	Monteore	Valore buono	Esito della valutazione	Datori di lavoro che devono completare l'iter di registrazione	Stato Assegnazione
39	1368	11/11/2011 09:46:09	Istituto d'Istruzione Professionale (I.I.P.)	Via Martin L. King, 7 - GRAVINA IN PUGLIA	Addetto no food det. n. 808 del 30/10/2006						AMMESSO CON RISERVA	IDEA IN DI ANGELASTRO STELLA	FINANZIATO CON RISERVA
						PO0713IAPPRPROF111024							
						1 di 3	120	1	120	2.400,00			
						2 di 3	120	1	120	2.400,00			
						3 di 3	135	1	135	2.700,00			
						TOTALE:	375	3	375	7.500,00			

a causa della mancata integrazione con il presente atto viene rettificata nel seguente modo:

Prot AOO_137 20/03/12 0007840	N. Pratica	Data arrivo	Soggetto proponente	Sede di svolgimento	Denominazione programma formativo	Annualità	Ore formazione / anno	N. apprendisti	Monteore	Valore buono	Datori di lavoro che non hanno integrato
39	1368	11/11/2011 09:46:09	Istituto d'Istruzione Professionale (I.I.P.)	Via Martin L. King, 7 - GRAVINA IN PUGLIA	Addetto no food det. n. 808 del 30/10/2006						IDEA IN DI ANGELASTRO STELLA
						PO0713IAPPRPROF111024					
						1 di 3	120	1	120	2.400,00	
						2 di 3	120	1	120	2.400,00	
						3 di 3	135	1	135	2.700,00	
						TOTALE:	375	3	375	7.500,00	

15. la pratica n. **1369** riportata nell'elenco delle domande ammissibili della D.D. 736/2012,

Prot AOO_137 20/03/12 0007840	N. Pratica	Data arrivo	Soggetto proponente	Sede di svolgimento	Denominazione programma formativo	Annualità	Ore formazione / anno	N. apprendisti	Monteore	Valore buono	Esito della valutazione	Datori di lavoro che devono completare l'iter di registrazione	Stato Assegnazione
40	1369	11/11/2011 11:52:34	Ente Scuola Edile della provincia di Taranto	Via Sorcinelli, 21 - TARANTO	Operaio edile polivalente det. n. 326 del 06/08/2006						AMMESSO CON RISERVA	R.L. COSTRUZIONI S.R.L. - D.P.L. COSTRUZIONI SRL - I.E. CO SRL	FINANZIATO CON RISERVA
						PO0713IAPPRPROF111025							
						1 di 3	120	9	1080	21.600,00			
						2 di 3	120	9	1080	21.600,00			
						3 di 3	135	8	1080	21.600,00			
						TOTALE:	375	26	3240	64.800,00			

a causa della mancata integrazione con il presente atto viene rettificata nel seguente modo:

Prot AOO_137 20/03/12 0007840	N. Pratica	Data arrivo	Soggetto proponente	Sede di svolgimento	Denominazione programma formativo	Annualità	Ore formazione / anno	N. apprendisti	Monteore	Valore buono	Esito della valutazione	Stato Assegnazione
40	1369	11/11/2011 11:52:34	Ente Scuola Edile della provincia di Taranto	Via Sorcinelli, 21 - TARANTO	Operaio edile polivalente det. n. 326 del 06/08/2006						AMMESSO	FINANZIATO
						PO0713IAPPRPROF111025						
						1 di 3	120	7	840	16.800,00		
						2 di 3	120	7	840	16.800,00		
						3 di 3	135	6	810	16.200,00		
						TOTALE:	375	20	2490	49.800,00		

Prot AOO_137 20/03/12 0007840	N. Pratica	Data arrivo	Soggetto proponente	Sede di svolgimento	Denominazione programma formativo	Annualità	Ore formazione / anno	N. apprendisti	Monteore	Valore buono	Datori di lavoro che non hanno integrato
40	1369	11/11/2011 11:52:34	Ente Scuola Edile della provincia di Taranto	Via Sorcinelli, 21 - TARANTO	Operaio edile polivalente det. n. 326 del 06/08/2006						R.L. COSTRUZIONI S.R.L. - D.P.L. COSTRUZIONI SRL
						PO0713IAPPRPROF111025					
						1 di 3	120	2	240	4.800,00	
						2 di 3	120	2	240	4.800,00	
						3 di 3	135	2	270	5.400,00	
						TOTALE:	375	6	750	15.000,00	

16. la pratica n.**1370** riportata nell'elenco delle domande ammissibili della D.D. 736/2012,

Prot AOO_137 20/03/12 0007840	N. Pratica	Data arrivo	Soggetto proponente	Sede di svolgimento	Denominazione programma formativo	Annualità	Ore formazione / anno	N. apprendisti	Monteore	Valore buono	Esito della valutazione	Datori di lavoro che devono completare l'iter di registrazione	Stato Assegnazione
41	1370	11/11/2011 12:15:18	Ente Scuola Edile della provincia di Taranto	Via Sorcinelli, 21 - TARANTO	Operaio edile polivalente det. n. 826 del 30/10/2006						AMMESSO CON RISERVA	IMPRESA DI COSTRUZIONI DONATELLI SRL - Resedil s.a.s di Maggi Angelo - IMPERIALE COSTRUZIONI SRL	FINANZIATO CON RISERVA
						PO0713IAPPRPROF111026							
						2 di 3	120	3	360	7.200,00			
						3 di 3	135	3	405	8.100,00			
						PO0713IAPPRPROF111027							
						1 di 3	120	6	720	14.400,00			
						2 di 3	120	6	720	14.400,00			
						3 di 3	135	6	810	16.200,00			
						TOTALE:	630	24	3015	60.300,00			

a causa della mancata integrazione con il presente atto viene rettificata nel seguente modo:

Prot AOO_137 20/03/12 0007840	N. Pratica	Data arrivo	Soggetto proponente	Sede di svolgimento	Denominazione programma formativo	Annualità	Ore formazione / anno	N. apprendisti	Monteore	Valore buono	Esito della valutazione	Stato Assegnazione
41	1370	11/11/2011 12:15:18	Ente Scuola Edile della provincia di Taranto	Via Sorcinelli, 21 - TARANTO	Operaio edile polivalente det. n. 826 del 30/10/2006						AMMESSO	FINANZIATO
						PO0713IAPPRPROF111026						
						2 di 3	120	2	240	4.800,00		
						3 di 3	135	2	270	5.400,00		
						PO0713IAPPRPROF111027						
						1 di 3	120	3	360	7.200,00		
						2 di 3	120	3	360	7.200,00		
						3 di 3	135	3	405	8.100,00		
						TOTALE:	630	13	1635	32.700,00		

Prot AOO_137 20/03/12 0007840	N. Pratica	Data arrivo	Soggetto proponente	Sede di svolgimento	Denominazione programma formativo	Annualità	Ore formazione / anno	N. apprendisti	Monteore	Valore buono	Datori di lavoro che non hanno integrato
41	1370	11/11/2011 12:15:18	Ente Scuola Edile della provincia di Taranto	Via Sorcinelli, 21 - TARANTO	Operaio edile polivalente det. n. 826 del 30/10/2006						IMPRESA DI COSTRUZIONI DONATELLI SRL - Resedil s.a.s di Maggi Angelo - IMPERIALE COSTRUZIONI SRL
						PO0713IAPPRPROF111026					
						2 di 3	120	1	120	2.400,00	
						3 di 3	135	1	135	2.700,00	
						PO0713IAPPRPROF111027					
						1 di 3	120	3	360	7.200,00	
						2 di 3	120	3	360	7.200,00	
						3 di 3	135	3	405	8.100,00	
						TOTALE:	630	11	1380	27.600,00	

17. la pratica n. **1412** riportata nell'elenco delle domande ammissibili della D.D. 736/2012,

Prot AOO_137 20/03/12 0007840	N. Pratica	Data arrivo	Soggetto proponente	Sede di svolgimento	Denominazione programma formativo	Annualità	Ore formazione / anno	N. apprendisti	Monteore	Valore buono	Esito della valutazione	Datori di lavoro che devono completare l'iter di registrazione	Stato Assegnazione
73	1412	17/11/2011 16:00:09	Istituto d'Istruzione Professionale (I.I.P.)	Via Asmara, 4 - BRINDISI	Montatore/installatore/attrezzista/manutentore meccanico det. n. 681 del 15/06/2007						AMMESSO CON RISERVA	CONTROL CALOR S.R.L	FINANZIATO CON RISERVA
						PO0713IAPPRPROF111060							
						1 di 3	120	1	120	2.400,00			
						2 di 3	120	1	120	2.400,00			
						3 di 3	120	1	120	2.400,00			
						TOTALE:	360	3	360	7.200,00			

a causa della mancata integrazione con il presente atto viene rettificata nel seguente modo:

Prot AOO_137 20/03/12 0007840	N. Pratica	Data arrivo	Soggetto proponente	Sede di svolgimento	Denominazione programma formativo	Annualità	Ore formazione / anno	N. apprendisti	Monteore	Valore buono	Datori di lavoro che non hanno integrato
73	1412	17/11/2011 16:00:09	Istituto d'Istruzione Professionale (I.I.P.)	Via Asmara, 4 - BRINDISI	Montatore/installatore/attrezzista/manutentore meccanico det. n. 681 del 15/06/2007						CONTROL CALOR S.R.L
						PO0713IAPPRPROF111060					
						1 di 3	120	1	120	2.400,00	
						2 di 3	120	1	120	2.400,00	
						3 di 3	120	1	120	2.400,00	
						TOTALE:	360	3	360	7.200,00	

18. la pratica n. **1421** riportata nell'elenco delle domande ammissibili della D.D. 736/2012,

Prot AOO_137 20/03/12 0007840	N. Pratica	Data arrivo	Soggetto proponente	Sede di svolgimento	Denominazione programma formativo	Annualità	Ore formazione / anno	N. apprendisti	Monteore	Valore buono	Esito della valutazione	Datori di lavoro che devono completare l'iter di registrazione	Stato Assegnazione
79	1421	21/11/2011 12:47:19	Ente Scuola Edili della Provincia di Brindisi	Via Pace Brindisina, 65 - BRINDISI	Operaio edile polivalente det. n. 329 del 08/06/2006						AMMESSO CON RISERVA	S.P. COSTRUZIONI DI GIMMI PAOLA	FINANZIATO CON RISERVA
						PO0713IAPPRPROF111066							
						1 di 3	120	1	120	2.400,00			
						2 di 3	120	1	120	2.400,00			
						3 di 3	120	1	120	2.400,00			
						TOTALE:	360	3	360	7.200,00			

a causa della mancata integrazione con il presente atto viene rettificata nel seguente modo:

Prot AOO_137 20/03/12 0007840	N. Pratica	Data arrivo	Soggetto proponente	Sede di svolgimento	Denominazione programma formativo	Annualità	Ore formazione / anno	N. apprendisti	Monteore	Valore buono	Datori di lavoro che non hanno integrato
79	1421	21/11/2011 12:47:19	Ente Scuola Edili della Provincia di Brindisi	Via Pace Brindisina, 65 - BRINDISI	Operaio edile polivalente det. n. 329 del 08/06/2006						S.P. COSTRUZIONI DI GIMMI PAOLA
						PO0713IAPPRPROF111066					
						1 di 3	120	1	120	2.400,00	
						2 di 3	120	1	120	2.400,00	
						3 di 3	120	1	120	2.400,00	
						TOTALE:	360	3	360	7.200,00	

19. la pratica n. **1449** riportata nell'elenco delle domande ammissibili della D.D. 736/2012,

Prot AOO_137 20/03/12 0007840	N. Pratica	Data arrivo	Soggetto proponente	Sede di svolgimento	Denominazione programma formativo	Annualità	Ore formazione / anno	N. apprendisti	Monteore	Valore buono	Esito della valutazione	Datori di lavoro che devono completare l'iter di registrazione	Stato Assegnazione
107	1449	21/11/2011 18:09:47	Consorzio CONSULTING	Via S. Pellico, 24 - NOCI	Muratura det. n. 689 del 15/06/2007						AMMESSO CON RISERVA	BENNARDI STEFANO - COPAR DI CAPPELLANO RAFFAELE	FINANZIATO CON RISERVA
						PO0713IAPPRPROF111095							
						1 di 3	120	20	2400	48.000,00			
						2 di 3	120	20	2400	48.000,00			
						3 di 3	135	20	2700	54.000,00			
						TOTALE:	375	60	7500	150.000,00			

a causa della mancata integrazione con il presente atto viene rettificata nel seguente modo:

Prot AOO_137 20/03/12 0007840	N. Pratica	Data arrivo	Soggetto proponente	Sede di svolgimento	Denominazione programma formativo	Annualità	Ore formazione / anno	N. apprendisti	Monteore	Valore buono	Esito della valutazione	Stato Assegnazione
107	1449	21/11/2011 18:09:47	Consorzio CONSULTING	Via S. Pellico, 24 - NOCI	Muratura det. n. 689 del 15/06/2007							
						PO0713IAPPRPROF111095						
						1 di 3	120	19	2280	45.600,00	AMMESSO	FINANZIATO
						2 di 3	120	19	2280	45.600,00		
						3 di 3	135	19	2565	51.300,00		
						TOTALE:	375	57	7125	142.500,00		

Prot AOO_137 20/03/12 0007840	N. Pratica	Data arrivo	Soggetto proponente	Sede di svolgimento	Denominazione programma formativo	Annualità	Ore formazione / anno	N. apprendisti	Monteore	Valore buono	Datori di lavoro che non hanno integrato
107	1449	21/11/2011 18:09:47	Consorzio CONSULTING	Via S. Pellico, 24 - NOCI	Muratura det. n. 689 del 15/06/2007						
						PO0713IAPPRPROF111095					
						1 di 3	120	1	120	2.400,00	COPAR DI CAPPELLANO RAFFAELE
						2 di 3	120	1	120	2.400,00	
						3 di 3	135	1	135	2.700,00	
						TOTALE:	375	3	375	7.500,00	

20. la pratica n. **1455** riportata nell'elenco delle domande ammissibili della D.D. 736/2012,

Prot AOO_137 20/03/12 0007840	N. Pratica	Data arrivo	Soggetto proponente	Sede di svolgimento	Denominazione programma formativo	Annualità	Ore formazione / anno	N. apprendisti	Monteore	Valore buono	Esito della valutazione	Datori di lavoro che devono completare l'iter di registrazione	Stato Assegnazione
112	1455	21/11/2011 18:32:47	Consorzio CONSULTING	Via S. Pellico, 24 - NOCI	Operatore di produzione - confezioni (maglia/tessuto) det. n. 1605 del 13/12/2007						AMMESSO CON RISERVA	LA MATITA DEL SARTO SRL	FINANZIATO CON RISERVA
						PO0713IAPPRPROF111100							
						1 di 3	120	1	120	2.400,00			
						2 di 3	120	1	120	2.400,00			
						3 di 3	135	1	135	2.700,00			
						TOTALE:	375	3	375	7.500,00			

a causa della mancata integrazione con il presente atto viene rettificata nel seguente modo:

Prot AOO_137 20/03/12 0007840	N. Pratica	Data arrivo	Soggetto proponente	Sede di svolgimento	Denominazione programma formativo	Annualità	Ore formazione / anno	N. apprendisti	Monteore	Valore buono	Datori di lavoro che non hanno integrato
112	1455	21/11/2011 18:32:47	Consorzio CONSULTING	Via S. Pellico, 24 - NOCI	Operatore di produzione - confezioni (maglia/tessuto) det. n. 1605 del 13/12/2007						
						PO0713IAPPRPROF111100					LA MATITA DEL SARTO SRL
						1 di 3	120	1	120	2.400,00	
						2 di 3	120	1	120	2.400,00	
						3 di 3	135	1	135	2.700,00	
						TOTALE:	375	3	375	7.500,00	

21. la pratica n.**1466** riportata nell'elenco delle domande ammissibili della D.D. 736/2012,

Prot AOO_137 20/03/12 0007840	N. Pratica	Data arrivo	Soggetto proponente	Sede di svolgimento	Denominazione programma formativo	Annualità	Ore formazione / anno	N. apprendisti	Monteore	Valore buono	Esito della valutazione	Datori di lavoro che devono completare l'iter di registrazione	Stato Assegnazione
122	1466	24/11/2011 10:14:03	FORMEDIL Bari	Traversa al n.364 di Via Napoli, 2 - BARI	Operaio edile polivalente det. n. 328 del 07/06/2006								
						PO0713IAPPRPROF111112					AMMESSO CON RISERVA	Eden Costruzioni s.r.l.	FINANZIATO CON RISERVA
						1 di 3	150	1	150	3.000,00			
						2 di 3	112	1	112	2.240,00			
						3 di 3	96	1	96	1.920,00			
						TOTALE:	358	3	358	7.160,00			

a causa della mancata integrazione con il presente atto viene rettificata nel seguente modo:

Prot AOO_137 20/03/12 0007840	N. Pratica	Data arrivo	Soggetto proponente	Sede di svolgimento	Denominazione programma formativo	Annualità	Ore formazione / anno	N. apprendisti	Monteore	Valore buono	Datori di lavoro che non hanno integrato
122	1466	24/11/2011 10:14:03	FORMEDIL Bari	Traversa al n.364 di Via Napoli, 2 - BARI	Operaio edile polivalente det. n. 328 del 07/06/2006						
						PO0713IAPPRPROF111112					Eden Costruzioni s.r.l.
						1 di 3	150	1	150	3.000,00	
						2 di 3	112	1	112	2.240,00	
						3 di 3	96	1	96	1.920,00	
						TOTALE:	358	3	358	7.160,00	

22. la pratica n.**1489** riportata nell'elenco delle domande ammissibili della D.D. 736/2012,

Prot AOO_137 20/03/12 0007840	N. Pratica	Data arrivo	Soggetto proponente	Sede di svolgimento	Denominazione programma formativo	Annualità	Ore formazione / anno	N. apprendisti	Monteore	Valore buono	Esito della valutazione	Datori di lavoro che devono completare l'iter di registrazione	Stato Assegnazione
139	1489	30/11/2011 13:13:41	Istituto d'Istruzione Professionale (I.I.P.)	Via Asmara, 4 - BRINDISI	Addetto alla panificazione det. n. 414 del 17/03/2009								
						PO0713IAPPRPROF111128					AMMESSO CON RISERVA	ARGESE LEONARDO	FINANZIATO CON RISERVA
						1 di 3	120	1	120	2.400,00			
						2 di 3	120	1	120	2.400,00			
						3 di 3	135	1	135	2.700,00			
						TOTALE:	375	3	375	7.500,00			

a causa della mancata integrazione con il presente atto viene rettificata nel seguente modo:

Prot AOO_137 20/03/12 0007840	N. Pratica	Data arrivo	Soggetto proponente	Sede di svolgimento	Denominazione programma formativo	Annualità	Ore formazione / anno	N. apprendisti	Monteore	Valore buono	Datori di lavoro che non hanno integrato
139	1489	30/11/2011 13:13:41	Istituto d'Istruzione Professionale (I.I.P.)	Via Asmara, 4 - BRINDISI	Addetto alla panificazione det. n. 414 del 17/03/2009						
						PO0713IAPPRPROF111128					ARGESE LEONARDO
						1 di 3	120	1	120	2.400,00	
						2 di 3	120	1	120	2.400,00	
						3 di 3	135	1	135	2.700,00	
						TOTALE:	375	3	375	7.500,00	

23. la pratica n. **1491** riportata nell'elenco delle domande ammissibili della D.D. 736/2012,

Prot AOO_137 20/03/12 0007840	N. Pratica	Data arrivo	Soggetto proponente	Sede di svolgimento	Denominazione programma formativo	Annualità	Ore formazione / anno	N. apprendisti	Monteore	Valore buono	Esito della valutazione	Datori di lavoro che devono completare l'iter di registrazione	Stato Assegnazione
141	1491	30/11/2011 13:46:02	Istituto d'Istruzione Professionale (I.I.P.)	Via Asmara, 4 - BRINDISI	Addetto logistica/ gestione magazzino food det. n. 1613 del 13/12/2007								
						PO0713IAPPRPROF111130					AMMESSO CON RISERVA	MINERVA SRL	FINANZIATO CON RISERVA
						1 di 3	120	1	120	2.400,00			
						2 di 3	120	1	120	2.400,00			
						3 di 3	135	1	135	2.700,00			
						TOTALE:	375	3	375	7.500,00			

a causa della mancata integrazione con il presente atto viene rettificata nel seguente modo:

Prot AOO_137 20/03/12 0007840	N. Pratica	Data arrivo	Soggetto proponente	Sede di svolgimento	Denominazione programma formativo	Annualità	Ore formazione / anno	N. apprendisti	Monteore	Valore buono	Datori di lavoro che non hanno integrato
141	1491	30/11/2011 13:46:02	Istituto d'Istruzione Professionale (I.I.P.)	Via Asmara, 4 - BRINDISI	Addetto logistica/ gestione magazzino food det. n. 1613 del 13/12/2007						
						PO0713IAPPRPROF111130					MINERVA SRL
						1 di 3	120	1	120	2.400,00	
						2 di 3	120	1	120	2.400,00	
						3 di 3	135	1	135	2.700,00	
						TOTALE:	375	3	375	7.500,00	

24. la pratica n. **1516** riportata nell'elenco delle domande ammissibili della D.D. 736/2012,

Prot AOO_137 20/03/12 0007840	N. Pratica	Data arrivo	Soggetto proponente	Sede di svolgimento	Denominazione programma formativo	Annualità	Ore formazione / anno	N. apprendisti	Monteore	Valore buono	Esito della valutazione	Datori di lavoro che devono completare l'iter di registrazione	Stato Assegnazione
163	1516	02/12/2011 14:26:10	Istituto d'Istruzione Professionale (I.I.P.)	Via S. Gregorio Magno, 1 - MANDURIA	Addetto agli impianti ed ai processi metallurgici e meccanici det. n. 934 del 26/06/2008						AMMESSO CON RISERVA	FERRARESE VITTORIO	FINANZIATO CON RISERVA
						PO0713IAPPRPROF111154							
						1 di 3	120	1	120	2.400,00			
						2 di 3	120	1	120	2.400,00			
						3 di 3	135	1	135	2.700,00			
						TOTALE:	375	3	375	7.500,00			

a causa della mancata integrazione con il presente atto viene rettificata nel seguente modo:

Prot AOO_137 20/03/12 0007840	N. Pratica	Data arrivo	Soggetto proponente	Sede di svolgimento	Denominazione programma formativo	Annualità	Ore formazione / anno	N. apprendisti	Monteore	Valore buono	Datori di lavoro che non hanno integrato
163	1516	02/12/2011 14:26:10	Istituto d'Istruzione Professionale (I.I.P.)	Via S. Gregorio Magno, 1 - MANDURIA	Addetto agli impianti ed ai processi metallurgici e meccanici det. n. 934 del 26/06/2008						FERRARESE VITTORIO
						PO0713IAPPRPROF111154					
						1 di 3	120	1	120	2.400,00	
						2 di 3	120	1	120	2.400,00	
						3 di 3	135	1	135	2.700,00	
						TOTALE:	375	3	375	7.500,00	

25. la pratica n. **1539** riportata nell'elenco delle domande ammissibili della D.D. 736/2012,

Prot AOO_137 20/03/12 0007840	N. Pratica	Data arrivo	Soggetto proponente	Sede di svolgimento	Denominazione programma formativo	Annualità	Ore formazione / anno	N. apprendisti	Monteore	Valore buono	Esito della valutazione	Datori di lavoro che devono completare l'iter di registrazione	Stato Assegnazione
186	1539	02/12/2011 17:12:42	Associazione Scuole e Lavoro	Via IV novembre, 3/5 - CASARANO	Muratura det. n. 1631 del 13/12/2007						AMMESSO CON RISERVA	ORLANDO NICOLA - SOMMA RICCARDO - CIRILLO LUIGI - EDIL RISTRUTTURAZIONI SRL	FINANZIATO CON RISERVA
						PO0713IAPPRPROF111175							
						1 di 3	100	11	1100	22.000,00			
						2 di 3	110	11	1210	24.200,00			
						3 di 3	120	11	1320	26.400,00			
						PO0713IAPPRPROF111176							
						2 di 4	110	5	550	11.000,00			
						3 di 4	120	5	600	12.000,00			
						4 di 4	120	5	600	12.000,00			
						TOTALE:	680	48	5380	107.600,00			

a causa della mancata integrazione con il presente atto viene rettificata nel seguente modo:

Prot AOO_137 20/03/12 0007840	N. Pratica	Data arrivo	Soggetto proponente	Sede di svolgimento	Denominazione programma formativo	Annualità	Ore formazione / anno	N. apprendisti	Monteore	Valore buono	Esito della valutazione	Stato Assegnazione
186	1539	02/12/2011 17:12:42	Associazione Scuole e Lavoro	Via IV novembre, 3/5 - CASARANO	Muratura det. n. 1631 del 13/12/2007						AMMESSO	FINANZIATO
						PO0713IAPPRPROF111175						
						1 di 3	100	9	900	18.000,00		
						2 di 3	110	9	990	19.800,00		
						3 di 3	120	9	1080	21.600,00		
						PO0713IAPPRPROF111176						
						2 di 4	110	5	550	11.000,00		
						3 di 4	120	5	600	12.000,00		
						4 di 4	120	5	600	12.000,00		
						TOTALE:	680	42	4720	94.400,00		

Prot AOO_137 20/03/12 0007840	N. Pratica	Data arrivo	Soggetto proponente	Sede di svolgimento	Denominazione programma formativo	Annualità	Ore formazione / anno	N. apprendisti	Monteore	Valore buono	Datori di lavoro che non hanno integrato
186	1539	02/12/2011 17:12:42	Associazione Scuole e Lavoro	Via IV novembre, 3/5 - CASARANO	Muratura det. n. 1631 del 13/12/2007						SOMMA RICCARDO - CIRILLO LUIGI
						PO0713IAPPRPROF111175					
						1 di 3	100	2	200	4.000,00	
						2 di 3	110	2	220	4.400,00	
						3 di 3	120	2	240	4.800,00	
						TOTALE:	330	6	660	13.200,00	

26. la pratica n.**1561** riportata nell'elenco delle domande ammissibili della D.D. 736/2012,

Prot AOO_137 20/03/12 0007840	N. Pratica	Data arrivo	Soggetto proponente	Sede di svolgimento	Denominazione programma formativo	Annualità	Ore formazione / anno	N. apprendisti	Monteore	Valore buono	Esito della valutazione	Datori di lavoro che devono completare l'iter di registrazione	Stato Assegnazione
208	1561	02/12/2011 22:02:27	Associazione Scuole e Lavoro	Via IV novembre, 3/5 - CASARANO	Addetto ai servizi commerciali e logistici det. n. 1316 del 16/10/2009						AMMESSO CON RISERVA	TONDO VINCENZO	FINANZIATO CON RISERVA
						PO0713IAPPRPROF111198							
						1 di 3	100	1	100	2.000,00			
						2 di 3	110	1	110	2.200,00			
						3 di 3	120	1	120	2.400,00			
						TOTALE:	330	3	330	6.600,00			

a causa della mancata integrazione con il presente atto viene rettificata nel seguente modo:

Prot AOO_137 20/03/12 0007840	N. Pratica	Data arrivo	Soggetto proponente	Sede di svolgimento	Denominazione programma formativo	Annualità	Ore formazione / anno	N. apprendisti	Monteore	Valore buono	Datori di lavoro che non hanno integrato
208	1561	02/12/2011 22:02:27	Associazione Scuole e Lavoro	Via IV novembre, 3/5 - CASARANO	Addetto ai servizi commerciali e logistici det. n. 1316 del 16/10/2009						TONDO VINCENZO
						PO0713IAPPRPROF111198					
						1 di 3	100	1	100	2.000,00	
						2 di 3	110	1	110	2.200,00	
						3 di 3	120	1	120	2.400,00	
						TOTALE:	330	3	330	6.600,00	

27. la pratica n. **1576** riportata nell'elenco delle domande ammissibili della D.D. 736/2012,

Prot AOO_137 20/03/12 0007840	N. Pratica	Data arrivo	Soggetto proponente	Sede di svolgimento	Denominazione programma formativo	Annualità	Ore formazione / anno	N. apprendisti	Monteore	Valore buono	Esito della valutazione	Datori di lavoro che devono completare l'iter di registrazione	Stato Assegnazione
223	1576	03/12/2011 08:43:09	Associazione Scuole e Lavoro	Via IV novembre, 3/5 - CASARANO	Operatore del legno e dell'arredamento comparto 1: Realizzazione pose in opera di infissi e serramenti in genere det. n. 446 del 25/03/2009						AMMESSO CON RISERVA	MUSARDO ANTONIO	FINANZIATO CON RISERVA
						PO0713IAPPRPROF111216							
						1 di 3	100	2	200	4.000,00			
						2 di 3	110	2	220	4.400,00			
						3 di 3	120	2	240	4.800,00			
						TOTALE:	330	6	660	13.200,00			

a causa della mancata integrazione con il presente atto viene rettificata nel seguente modo:

Prot AOO_137 20/03/12 0007840	N. Pratica	Data arrivo	Soggetto proponente	Sede di svolgimento	Denominazione programma formativo	Annualità	Ore formazione / anno	N. apprendisti	Monteore	Valore buono	Esito della valutazione	Stato Assegnazione
223	1576	03/12/2011 08:43:09	Associazione Scuole e Lavoro	Via IV novembre, 3/5 - CASARANO	Operatore del legno e dell'arredamento comparto 1: Realizzazione pose in opera di infissi e serramenti in genere det. n. 446 del 25/03/2009						AMMESSO	FINANZIATO
						PO0713IAPPRPROF111216						
						1 di 3	100	1	100	2.000,00		
						2 di 3	110	1	110	2.200,00		
						3 di 3	120	1	120	2.400,00		
						TOTALE:	330	3	330	6.600,00		

Prot AOO_137 20/03/12 0007840	N. Pratica	Data arrivo	Soggetto proponente	Sede di svolgimento	Denominazione programma formativo	Annualità	Ore formazione / anno	N. apprendisti	Monteore	Valore buono	Datori di lavoro che non hanno integrato
223	1576	03/12/2011 08:43:09	Associazione Scuole e Lavoro	Via IV novembre, 3/5 - CASARANO	Operatore del legno e dell'arredamento comparto 1: Realizzazione pose in opera di infissi e serramenti in genere det. n. 446 del 25/03/2009						MUSARDO ANTONIO
						PO0713IAPPRPROF111216					
						1 di 3	100	1	100	2.000,00	
						2 di 3	110	1	110	2.200,00	
						3 di 3	120	1	120	2.400,00	
						TOTALE:	330	3	330	6.600,00	

28. la pratica n. **1597** riportata nell'elenco delle domande ammissibili della D.D. 736/2012,

Prot AOO_137 20/03/12 0007840	N. Pratica	Data arrivo	Soggetto proponente	Sede di svolgimento	Denominazione programma formativo	Annualità	Ore formazione / anno	N. apprendisti	Monteore	Valore buono	Esito della valutazione	Datori di lavoro che devono completare l'iter di registrazione	Stato Assegnazione
236	1597	05/12/2011 17:25:36	En.A.I.P. Puglia Ente Acli Istruzione Professionale	Via dei Bersaglieri, 19	Addetto food - Front office e funzioni ausiliarie det. n. 819 del 30/10/2006						AMMESSO CON RISERVA	PROGEDI SRL	ASSEGNAZIONE CON RISERVA AI SENSI DEL PROCEDIMENTO AVVIATO DAL SERVIZIO FORMAZIONE PROFESSIONALE CON NOTA PROT. N.
						PO0713IAPPRPROF111230							
						1 di 3	120	10	1200	24.000,00			
						2 di 3	120	10	1200	24.000,00			
						3 di 3	120	10	1200	24.000,00			
						TOTALE:	360	30	3600	72.000,00			

a causa della mancata integrazione con il presente atto viene rettificata nel seguente modo:

Prot AOO_137 20/03/12 0007840	N. Pratica	Data arrivo	Soggetto proponente	Sede di svolgimento	Denominazione programma formativo	Annualità	Ore formazione / anno	N. apprendisti	Monteore	Valore buono	Esito della valutazione	Stato Assegnazione
236	1597	05/12/2011 17:25:36	En.A.I.P. Puglia Ente Acli Istruzione Professionale	Via dei Bersaglieri, 19	Addetto food - Front office e funzioni ausiliarie det. n. 819 del 30/10/2006						AMMESSO	ASSEGNAZIONE CON RISERVA AI SENSI DEL PROCEDIMENTO AVVIATO DAL SERVIZIO FORMAZIONE PROFESSIONALE CON NOTA PROT. N. AOO_137/0010855 DEL 17/04/2012
						PO0713IAPPRPROF111230						
						1 di 3	120	9	1080	21.600,00		
						2 di 3	120	9	1080	21.600,00		
						3 di 3	120	9	1080	21.600,00		
						TOTALE:	360	27	3240	64.800,00		

Prot AOO_137 20/03/12 0007840	N. Pratica	Data arrivo	Soggetto proponente	Sede di svolgimento	Denominazione programma formativo	Annualità	Ore formazione / anno	N. apprendisti	Monteore	Valore buono	Datori di lavoro che non hanno integrato
236	1597	05/12/2011 17:25:36	En.A.I.P. Puglia Ente Acli Istruzione Professionale	Via dei Bersaglieri, 19	Addetto food - Front office e funzioni ausiliarie det. n. 819 del 30/10/2006						PROGEDI SRL
						PO0713IAPPRPROF111230					
						1 di 3	120	1	120	2.400,00	
						2 di 3	120	1	120	2.400,00	
						3 di 3	120	1	120	2.400,00	
						TOTALE:	360	3	360	7.200,00	

29. la pratica n.**1608** riportata nell'elenco delle domande ammissibili della D.D. 736/2012,

Prot AOO_137 20/03/12 0007840	N. Pratica	Data arrivo	Soggetto proponente	Sede di svolgimento	Denominazione programma formativo	Annualità	Ore formazione / anno	N. apprendisti	Monteore	Valore buono	Esito della valutazione	Datori di lavoro che devono completare l'iter di registrazione	Stato Assegnazione
245	1608	05/12/2011 17:58:22	En.A.I.P. Puglia Ente Acli Istruzione Professionale	via Osanna, 114-122 - BRINDISI	Addetto food - Front office e funzioni ausiliarie det. n. 819 del 30/10/2006						AMMESSO CON RISERVA	OGGIANO ANGELO - MOLENDINI GIUSEPPE	ASSEGNAZIONE CON RISERVA AI SENSI DEL PROCEDIMENTO AVVIATO DAL SERVIZIO FORMAZIONE PROFESSIONALE CON NOTA PROT. N. AOO_137/0010855 DEL 17/04/2012
						PO0713IAPPRPROF111238							
						1 di 3	120	19	2280	45.600,00			
						2 di 3	120	19	2280	45.600,00			
						3 di 3	120	17	2040	40.800,00			
						PO0713IAPPRPROF111239							
						2 di 3	120	1	120	2.400,00			
						3 di 3	120	1	120	2.400,00			
						TOTALE:	600	57	6840	136.800,00			

a causa della mancata integrazione con il presente atto viene rettificata nel seguente modo:

Prot AOO_137 20/03/12 0007840	N. Pratica	Data arrivo	Soggetto proponente	Sede di svolgimento	Denominazione programma formativo	Annualità	Ore formazione / anno	N. apprendisti	Monteore	Valore buono	Esito della valutazione	Stato Assegnazione
245	1608	05/12/2011 17:58:22	En.A.I.P. Puglia Ente Acli Istruzione Professionale	via Osanna, 114-122 - BRINDISI	Addetto food - Front office e funzioni ausiliarie det. n. 819 del 30/10/2006						AMMESSO	ASSEGNAZIONE CON RISERVA AI SENSI DEL PROCEDIMENTO AVVIATO DAL SERVIZIO FORMAZIONE PROFESSIONALE CON NOTA PROT. N. AOO_137/0010855 DEL 17/04/2012
						PO0713IAPPRPROF111238						
						1 di 3	120	17	2040	40.800,00		
						2 di 3	120	17	2040	40.800,00		
						3 di 3	120	15	1800	36.000,00		
						PO0713IAPPRPROF111239						
						2 di 3	120	1	120	2.400,00		
						3 di 3	120	1	120	2.400,00		
						TOTALE:	600	51	6120	122.400,00		

Prot AOO_137 20/03/12 0007840	N. Pratica	Data arrivo	Soggetto proponente	Sede di svolgimento	Denominazione programma formativo	Annualità	Ore formazione / anno	N. apprendisti	Monteore	Valore buono	Datori di lavoro che non hanno integrato
245	1608	05/12/2011 17:58:22	En.A.I.P. Puglia Ente Acli Istruzione Professionale	via Osanna, 114-122 - BRINDISI	Addetto food - Front office e funzioni ausiliarie det. n. 819 del 30/10/2006						OGGIANO ANGELO - MOLENDINI GIUSEPPE
						PO0713IAPPRPROF111238					
						1 di 3	120	2	240	4.800,00	
						2 di 3	120	2	240	4.800,00	
						3 di 3	120	2	240	4.800,00	
						TOTALE:	360	6	720	14.400,00	

30. la pratica n.**1613** riportata nell'elenco delle domande ammissibili della D.D. 736/2012,

Prot AOO_137 20/03/12 0007840	N. Pratica	Data arrivo	Soggetto proponente	Sede di svolgimento	Denominazione programma formativo	Annualità	Ore formazione / anno	N. apprendisti	Monteore	Valore buono	Esito della valutazione	Datori di lavoro che devono completare l'iter di registrazione	Stato Assegnazione
250	1613	05/12/2011 18:06:13	En.A.I.P. Puglia Ente Acli Istruzione Professionale	Via Rovelli, 48 - FOGGIA	Addetto food - Front office e funzioni ausiliarie det. n. 819 del 30/10/2006						AMMESSO CON RISERVA	FOUR SEASON DI GUARINO COSIMO	ASSEGNAZIONE CON RISERVA AI SENSI DEL PROCEDIMENTO AVVIATO DAL SERVIZIO FORMAZIONE PROFESSIONALE CON NOTA PROT. N. AOO_137/0010855 DEL 17/04/2012
						PO0713IAPPRPROF111243							
						3 di 4	120	1	120	2.400,00			
						4 di 4	120	1	120	2.400,00			
						PO0713IAPPRPROF111244							
						1 di 3	120	3	360	7.200,00			
						2 di 3	120	3	360	7.200,00			
						3 di 3	120	3	360	7.200,00			
						TOTALE:	600	11	1320	26.400,00			

a causa della mancata integrazione con il presente atto viene rettificata nel seguente modo:

Prot AOO_137 20/03/12 0007840	N. Pratica	Data arrivo	Soggetto proponente	Sede di svolgimento	Denominazione programma formativo	Annualità	Ore formazione / anno	N. apprendisti	Monteore	Valore buono	Esito della valutazione	Stato Assegnazione
250	1613	05/12/2011 18:06:13	En.A.I.P. Puglia Ente Acli Istruzione Professionale	Via Rovelli, 48 - FOGGIA	Addetto food - Front office e funzioni ausiliarie det. n. 819 del 30/10/2006						AMMESSO	ASSEGNAZIONE CON RISERVA AI SENSI DEL PROCEDIMENTO AVVIATO DAL SERVIZIO FORMAZIONE PROFESSIONALE CON NOTA PROT. N. AOO_137/0010855 DEL 17/04/2012
						PO0713IAPPRPROF111244						
						1 di 3	120	3	360	7.200,00		
						2 di 3	120	3	360	7.200,00		
						3 di 3	120	3	360	7.200,00		
						TOTALE:	360	9	1080	21.600,00		

Prot AOO_137 20/03/12 0007840	N. Pratica	Data arrivo	Soggetto proponente	Sede di svolgimento	Denominazione programma formativo	Annualità	Ore formazione / anno	N. apprendisti	Monteore	Valore buono	Datori di lavoro che non hanno integrato
250	1613	05/12/2011 18:06:13	En.A.I.P. Puglia Ente Acli Istruzione Professionale	Via Rovelli, 48 - FOGGIA	Addetto food - Front office e funzioni ausiliarie det. n. 819 del 30/10/2006						FOUR SEASON DI GUARINO COSIMO
						PO0713IAPPRPROF111243					
						3 di 4	120	1	120	2.400,00	
						4 di 4	120	1	120	2.400,00	
						TOTALE:	240	2	240	4.800,00	

31. la pratica n.**1614** riportata nell'elenco delle domande ammissibili della D.D. 736/2012,

Prot AOO_137 20/03/12 0007840	N. Pratica	Data arrivo	Soggetto proponente	Sede di svolgimento	Denominazione programma formativo	Annualità	Ore formazione / anno	N. apprendisti	Monteore	Valore buono	Esito della valutazione	Datori di lavoro che devono completare l'iter di registrazione	Stato Assegnazione
251	1614	05/12/2011 18:07:14	En.A.I.P. Puglia Ente Acli Istruzione Professionale	Via Vittorio Emanuele, 17 - TRICASE	Addetto food - Front office e funzioni ausiliarie det. n. 819 del 30/10/2006						AMMESSO CON RISERVA	GES.COM. SAS - LANZILOTTO BIBIANA - D.G.A. S.R.L.	ASSEGNAZIONE CON RISERVA AI SENSI DEL PROCEDIMENTO AVVIATO DAL SERVIZIO FORMAZIONE PROFESSIONALE CON NOTA PROT. N.
						PO0713IAPPRPROF111245							
						1 di 3	120	6	720	14.400,00			
						2 di 3	120	6	720	14.400,00			
						3 di 3	120	6	720	14.400,00			
						TOTALE:	360	18	2160	43.200,00			

a causa della mancata integrazione con il presente atto viene rettificata nel seguente modo:

Prot AOO_137 20/03/12 0007840	N. Pratica	Data arrivo	Soggetto proponente	Sede di svolgimento	Denominazione programma formativo	Annualità	Ore formazione / anno	N. apprendisti	Monteore	Valore buono	Esito della valutazione	Stato Assegnazione
251	1614	05/12/2011 18:07:14	En.A.I.P. Puglia Ente Acli Istruzione Professionale	Via Vittorio Emanuele, 17 - TRICASE	Addetto food - Front office e funzioni ausiliarie det. n. 819 del 30/10/2006						AMMESSO	ASSEGNAZIONE CON RISERVA AI SENSI DEL PROCEDIMENTO AVVIATO DAL SERVIZIO FORMAZIONE PROFESSIONALE CON NOTA PROT. N. AOO_137/0010855 DEL 17/04/2012
						PO0713IAPPRPROF111245						
						1 di 3	120	5	600	12.000,00		
						2 di 3	120	5	600	12.000,00		
						3 di 3	120	5	600	12.000,00		
						TOTALE:	360	15	1800	36.000,00		

Prot AOO_137 20/03/12 0007840	N. Pratica	Data arrivo	Soggetto proponente	Sede di svolgimento	Denominazione programma formativo	Annualità	Ore formazione / anno	N. apprendisti	Monteore	Valore buono	Datori di lavoro che non hanno integrato
251	1614	05/12/2011 18:07:14	En.A.I.P. Puglia Ente Acli Istruzione Professionale	Via Vittorio Emanuele, 17 - TRICASE	Addetto food - Front office e funzioni ausiliarie det. n. 819 del 30/10/2006						D.G.A. S.R.L.
						PO0713IAPPRPROF111245					
						1 di 3	120	1	120	2.400,00	
						2 di 3	120	1	120	2.400,00	
						3 di 3	120	1	120	2.400,00	
						TOTALE:	360	3	360	7.200,00	

32. la pratica n.**1623** riportata nell'elenco delle domande ammissibili della D.D. 736/2012,

Prot AOO_137 20/03/12 0007840	N. Pratica	Data arrivo	Soggetto proponente	Sede di svolgimento	Denominazione programma formativo	Annualità	Ore formazione / anno	N. apprendisti	Monteore	Valore buono	Esito della valutazione	Datori di lavoro che devono completare l'iter di registrazione	Stato Assegnazione
260	1623	05/12/2011 18:16:37	En.A.I.P. Puglia Ente Acli Istruzione Professionale	Via G. Fanelli, 15 - MARTINA FRANCA	Addetto no food - Front office e funzioni ausiliarie det. n. 819 del 30/10/2006						AMMESSO CON RISERVA	GIOIELLERIA UCCIO CARRIERO S.N.C. - SOLANO ELVIRA FRANCESCA	ASSEGNAZIONE CON RISERVA AI SENSI DEL PROCEDIMENTO AVVIATO DAL SERVIZIO FORMAZIONE PROFESSIONALE CON NOTA PROT. N.
						PO0713IAPPRPROF111254							
						1 di 3	120	11	1320	26.400,00			
						2 di 3	120	11	1320	26.400,00			
						3 di 3	120	11	1320	26.400,00			
						TOTALE:	360	33	3960	79.200,00			

a causa della mancata integrazione con il presente atto viene rettificata nel seguente modo:

Prot AOO_137 20/03/12 0007840	N. Pratica	Data arrivo	Soggetto proponente	Sede di svolgimento	Denominazione programma formativo	Annualità	Ore formazione / anno	N. apprendisti	Monteore	Valore buono	Esito della valutazione	Stato Assegnazione
260	1623	05/12/2011 18:16:37	En.A.I.P. Puglia Ente Acli Istruzione Professionale	Via G. Fanelli, 15 - MARTINA FRANCA	Addetto no food - Front office e funzioni ausiliarie det. n. 819 del 30/10/2006						AMMESSO	ASSEGNAZIONE CON RISERVA AI SENSI DEL PROCEDIMENTO AVVIATO DAL SERVIZIO FORMAZIONE PROFESSIONALE CON NOTA PROT. N. AOO_137/0010855 DEL 17/04/2012
						PO0713IAPPRPROF111254						
						1 di 3	120	8	960	19.200,00		
						2 di 3	120	8	960	19.200,00		
						3 di 3	120	8	960	19.200,00		
						TOTALE:	360	24	2880	57.600,00		

Prot AOO_137 20/03/12 0007840	N. Pratica	Data arrivo	Soggetto proponente	Sede di svolgimento	Denominazione programma formativo	Annualità	Ore formazione / anno	N. apprendisti	Monteore	Valore buono	Datori di lavoro che non hanno integrato
260	1623	05/12/2011 18:16:37	En.A.I.P. Puglia Ente Acli Istruzione Professionale	Via G. Fanelli, 15 - MARTINA FRANCA	Addetto no food - Front office e funzioni ausiliarie det. n. 819 del 30/10/2006						GIOIELLERIA UCCIO CARRIERO S.N.C. - SOLANO ELVIRA FRANCESCA
						PO0713IAPPRPROF111254					
						1 di 3	120	3	360	7.200,00	
						2 di 3	120	3	360	7.200,00	
						3 di 3	120	3	360	7.200,00	
						TOTALE:	360	9	1080	21.600,00	

33. la pratica n. **1627** riportata nell'elenco delle domande ammissibili della D.D. 736/2012,

Prot AOO_137 20/03/12 0007840	N. Pratica	Data arrivo	Soggetto proponente	Sede di svolgimento	Denominazione programma formativo	Annualità	Ore formazione / anno	N. apprendisti	Monteore	Valore buono	Esito della valutazione	Datori di lavoro che devono completare l'iter di registrazione	Stato Assegnazione
264	1627	05/12/2011 18:29:12	En.A.I.P. Puglia Ente Acli Istruzione Professionale	Viale dell'Energia (S.S. 7 per Mesagne Km 7,300) - BRINDISI	Operaio edile polivalente det. n. 1109 del 12/12/2006						AMMESSO CON RISERVA	MICCOLI PIETRO - TORRE SALENTINA SOC.COOP. - DI PIETRANGELO MICHELE	ASSEGNAZIONE CON RISERVA AI SENSI DEL PROCEDIMENTO AVVIATO DAL SERVIZIO FORMAZIONE PROFESSIONALE CON NOTA PROT. N. AOO_137/0010855 DEL 17/04/2012
						PO0713IAPPRPROF111257							
						1 di 3	120	12	1440	28.800,00			
						2 di 3	120	12	1440	28.800,00			
						3 di 3	120	9	1080	21.600,00			
						PO0713IAPPRPROF111258							
						2 di 3	120	2	240	4.800,00			
						3 di 3	120	1	120	2.400,00			
						TOTALE:	600	36	4320	86.400,00			

a causa della mancata integrazione con il presente atto viene rettificata nel seguente modo:

Prot AOO_137 20/03/12 0007840	N. Pratica	Data arrivo	Soggetto proponente	Sede di svolgimento	Denominazione programma formativo	Annualità	Ore formazione / anno	N. apprendisti	Monteore	Valore buono	Esito della valutazione	Stato Assegnazione
264	1627	05/12/2011 18:29:12	En.A.I.P. Puglia Ente Acli Istruzione Professionale	Viale dell'Energia (S.S. 7 per Mesagne Km 7,300) - BRINDISI	Operaio edile polivalente det. n. 1109 del 12/12/2006						AMMESSO	ASSEGNAZIONE CON RISERVA AI SENSI DEL PROCEDIMENTO AVVIATO DAL SERVIZIO FORMAZIONE PROFESSIONALE CON NOTA PROT. N. AOO_137/0010855 DEL 17/04/2012
						PO0713IAPPRPROF111257						
						1 di 3	120	10	1200	24.000,00		
						2 di 3	120	10	1200	24.000,00		
						3 di 3	120	7	840	16.800,00		
						PO0713IAPPRPROF111258						
						2 di 3	120	1	120	2.400,00		
						3 di 3	120	1	120	2.400,00		
						TOTALE:	600	29	3480	69.600,00		

Prot AOO_137 20/03/12 0007840	N. Pratica	Data arrivo	Soggetto proponente	Sede di svolgimento	Denominazione programma formativo	Annualità	Ore formazione / anno	N. apprendisti	Monteore	Valore buono	Datori di lavoro che non hanno integrato
264	1627	05/12/2011 18:29:12	En.A.I.P. Puglia Ente Acli Istruzione Professionale	Viale dell'Energia (S.S. 7 per Mesagne Km 7,300) - BRINDISI	Operaio edile polivalente det. n. 1109 del 12/12/2006						MICCOLI PIETRO - TORRE SALENTINA SOC.COOP. - DI PIETRANGELO MICHELE
						PO0713IAPPRPROF111257					
						1 di 3	120	2	240	4.800,00	
						2 di 3	120	2	240	4.800,00	
						3 di 3	120	2	240	4.800,00	
						PO0713IAPPRPROF111258					
						2 di 3	120	1	120	2.400,00	
						TOTALE:	480	7	840	16.800,00	

34. la pratica n. **1630** riportata nell'elenco delle domande ammissibili della D.D. 736/2012,

Prot AOO_137 20/03/12 0007840	N. Pratica	Data arrivo	Soggetto proponente	Sede di svolgimento	Denominazione programma formativo	Annualità	Ore formazione / anno	N. apprendisti	Monteore	Valore buono	Esito della valutazione	Datori di lavoro che devono completare l'iter di registrazione	Stato Assegnazione
267	1630	05/12/2011 18:36:23	En.A.I.P. Puglia Ente Acli Istruzione Professionale	Via Vittorio Emanuele, 17 - TRICASE	Operaio edile polivalente det. n. 1109 del 12/12/2006						AMMESSO CON RISERVA	CORCIULO FELICE	ASSEGNAZIONE CON RISERVA AI SENSI DEL PROCEDIMENTO AVVIATO DAL SERVIZIO FORMAZIONE PROFESSIONALE CON NOTA PROT. N. AOO_137/0010855
						PO0713IAPPRPROF111260							
						1 di 3	120	9	1080	21.600,00			
						2 di 3	120	9	1080	21.600,00			
						3 di 3	120	9	1080	21.600,00			
						TOTALE:	360	27	3240	64.800,00			

a causa della mancata integrazione con il presente atto viene rettificata nel seguente modo:

Prot AOO_137 20/03/12 0007840	N. Pratica	Data arrivo	Soggetto proponente	Sede di svolgimento	Denominazione programma formativo	Annualità	Ore formazione / anno	N. apprendisti	Monteore	Valore buono	Esito della valutazione	Stato Assegnazione
267	1630	05/12/2011 18:36:23	En.A.I.P. Puglia Ente Acli Istruzione Professionale	Via Vittorio Emanuele, 17 - TRICASE	Operaio edile polivalente det. n. 1109 del 12/12/2006						AMMESSO	ASSEGNAZIONE CON RISERVA AI SENSI DEL PROCEDIMENTO AVVIATO DAL SERVIZIO FORMAZIONE PROFESSIONALE CON NOTA PROT. N. AOO_137/0010855 DEL 17/04/2012
						PO0713IAPPRPROF111260						
						1 di 3	120	8	960	19.200,00		
						2 di 3	120	8	960	19.200,00		
						3 di 3	120	8	960	19.200,00		
						TOTALE:	360	24	2880	57.600,00		

Prot AOO_137 20/03/12 0007840	N. Pratica	Data arrivo	Soggetto proponente	Sede di svolgimento	Denominazione programma formativo	Annualità	Ore formazione / anno	N. apprendisti	Monteore	Valore buono	Datori di lavoro che non hanno integrato
267	1630	05/12/2011 18:36:23	En.A.I.P. Puglia Ente Acli Istruzione Professionale	Via Vittorio Emanuele, 17 - TRICASE	Operaio edile polivalente det. n. 1109 del 12/12/2006						
						PO0713IAPPRPROF111260					CORCIULO FELICE
						1 di 3	120	1	120	2.400,00	
						2 di 3	120	1	120	2.400,00	
						3 di 3	120	1	120	2.400,00	
						TOTALE:	360	3	360	7.200,00	

35. la pratica n. **1631** riportata nell'elenco delle domande ammissibili della D.D. 736/2012,

Prot AOO_137 20/03/12 0007840	N. Pratica	Data arrivo	Soggetto proponente	Sede di svolgimento	Denominazione programma formativo	Annualità	Ore formazione / anno	N. apprendisti	Monteore	Valore buono	Esito della valutazione	Datori di lavoro che devono completare l'iter di registrazione	Stato Assegnazione
268	1631	05/12/2011 18:36:40	En.A.I.P. Puglia Ente Acli Istruzione Professionale	Via Sacro Cuore, 37 - ACQUAVIVA DELLE FONTI	Addetto no food - Front office e funzioni ausiliarie det. n. 819 del 30/10/2006						AMMESSO CON RISERVA	Cicoria Chiara	ASSEGNAZIONE CON RISERVA AI SENSI DEL PROCEDIMENTO AVVIATO DAL SERVIZIO FORMAZIONE PROFESSIONALE CON NOTA PROT. N. AOO_137/0010855
						PO0713IAPPRPROF111261							
						1 di 3	120	12	1440	28.800,00			
						2 di 3	120	12	1440	28.800,00			
						3 di 3	120	12	1440	28.800,00			
						TOTALE:	360	36	4320	86.400,00			

a causa della mancata integrazione con il presente atto viene rettificata nel seguente modo:

Prot AOO_137 20/03/12 0007840	N. Pratica	Data arrivo	Soggetto proponente	Sede di svolgimento	Denominazione programma formativo	Annualità	Ore formazione / anno	N. apprendisti	Monteore	Valore buono	Esito della valutazione	Stato Assegnazione
268	1631	05/12/2011 18:36:40	En.A.I.P. Puglia Ente Acli Istruzione Professionale	Via Sacro Cuore, 37 - ACQUAVIVA DELLE FONTI	Addetto no food - Front office e funzioni ausiliarie det. n. 819 del 30/10/2006						AMMESSO	ASSEGNAZIONE CON RISERVA AI SENSI DEL PROCEDIMENTO AVVIATO DAL SERVIZIO FORMAZIONE PROFESSIONALE CON NOTA PROT. N. AOO_137/0010855 DEL 17/04/2012
						PO0713IAPPRPROF111261						
						1 di 3	120	11	1320	26.400,00		
						2 di 3	120	11	1320	26.400,00		
						3 di 3	120	11	1320	26.400,00		
						TOTALE:	360	33	3960	79.200,00		

Prot AOO_137 20/03/12 0007840	N. Pratica	Data arrivo	Soggetto proponente	Sede di svolgimento	Denominazione programma formativo	Annualità	Ore formazione / anno	N. apprendisti	Monteore	Valore buono	Datori di lavoro che non hanno integrato
268	1631	05/12/2011 18:36:40	En.A.I.P. Puglia Ente Acli Istruzione Professionale	Via Sacro Cuore, 37 - ACQUAVIVA DELLE FONTI	Addetto no food - Front office e funzioni ausiliarie det. n. 819 del 30/10/2006						
						PO0713IAPPRPROF111261					Cicoria Chiara
						1 di 3	120	1	120	2.400,00	
						2 di 3	120	1	120	2.400,00	
						3 di 3	120	1	120	2.400,00	
						TOTALE:	360	3	360	7.200,00	

36. la pratica n. **1633** riportata nell'elenco delle domande ammissibili della D.D. 736/2012,

Prot AOO_137 20/03/12 0007840	N. Pratica	Data arrivo	Soggetto proponente	Sede di svolgimento	Denominazione programma formativo	Annualità	Ore formazione / anno	N. apprendisti	Monteore	Valore buono	Esito della valutazione	Datori di lavoro che devono completare l'iter di registrazione	Stato Assegnazione
270	1633	05/12/2011 18:43:16	En.A.I.P. Puglia Ente Acli Istruzione Professionale	Via Sacro Cuore, 37 - ACQUAVIVA DELLE FONTI	Operaio edile polivalente det. n. 1109 del 12/12/2006						AMMESSO CON RISERVA	MALLARDI NUNZIATO	ASSEGNAZIONE CON RISERVA AI SENSI DEL PROCEDIMENTO AVVIATO DAL SERVIZIO FORMAZIONE PROFESSIONALE CON NOTA PROT. N. AOO_137/0010855 DEL 17/04/2012
						PO0713IAPPRPROF111263							
						1 di 3	120	7	840	16.800,00			
						2 di 3	120	7	840	16.800,00			
						3 di 3	120	7	840	16.800,00			
						PO0713IAPPRPROF111264							
						2 di 3	120	1	120	2.400,00			
						3 di 3	120	1	120	2.400,00			
						TOTALE:	600	23	2760	55.200,00			

a causa della mancata integrazione con il presente atto viene rettificata nel seguente modo:

Prot AOO_137 20/03/12 0007840	N. Pratica	Data arrivo	Soggetto proponente	Sede di svolgimento	Denominazione programma formativo	Annualità	Ore formazione / anno	N. apprendisti	Monteore	Valore buono	Esito della valutazione	Stato Assegnazione
270	1633	05/12/2011 18:43:16	En.A.I.P. Puglia Ente Acli Istruzione Professionale	Via Sacro Cuore, 37 - ACQUAVIVA DELLE FONTI	Operaio edile polivalente det. n. 1109 del 12/12/2006						AMMESSO	ASSEGNAZIONE CON RISERVA AI SENSI DEL PROCEDIMENTO AVVIATO DAL SERVIZIO FORMAZIONE PROFESSIONALE CON NOTA PROT. N. AOO_137/0010855 DEL 17/04/2012
						PO0713IAPPRPROF111263						
						1 di 3	120	6	720	14.400,00		
						2 di 3	120	6	720	14.400,00		
						3 di 3	120	6	720	14.400,00		
						PO0713IAPPRPROF111264						
						2 di 3	120	1	120	2.400,00		
						3 di 3	120	1	120	2.400,00		
						TOTALE:	600	20	2400	48.000,00		

Prot AOO_137 20/03/12 0007840	N. Pratica	Data arrivo	Soggetto proponente	Sede di svolgimento	Denominazione programma formativo	Annualità	Ore formazione / anno	N. apprendisti	Monteore	Valore buono	Datori di lavoro che non hanno integrato
270	1633	05/12/2011 18:43:16	En.A.I.P. Puglia Ente Acli Istruzione Professionale	Via Sacro Cuore, 37 - ACQUAVIVA DELLE FONTI	Operaio edile polivalente det. n. 1109 del 12/12/2006						
						PO0713IAPPRPROF111263					MALLARDI NUNZIATO
						1 di 3	120	1	120	2.400,00	
						2 di 3	120	1	120	2.400,00	
						3 di 3	120	1	120	2.400,00	
						TOTALE:	360	3	360	7.200,00	

37. la pratica n. **1635** riportata nell'elenco delle domande ammissibili della D.D. 736/2012,

Prot AOO_137 20/03/12 0007840	N. Pratica	Data arrivo	Soggetto proponente	Sede di svolgimento	Denominazione programma formativo	Annualità	Ore formazione / anno	N. apprendisti	Monteore	Valore buono	Esito della valutazione	Datori di lavoro che devono completare l'iter di registrazione	Stato Assegnazione
272	1635	05/12/2011 18:46:11	En.A.I.P. Puglia Ente Acli Istruzione Professionale	Via G. Fanelli, 15 - MARTINA FRANCA	Operaio edile polivalente det. n. 1109 del 12/12/2006						AMMESSO CON RISERVA	LODESERTO E SALAMINA S.R.L. - BELLO VITO	ASSEGNAZIONE CON RISERVA AI SENSI DEL PROCEDIMENTO AVVIATO DAL SERVIZIO FORMAZIONE PROFESSIONALE CON NOTA PROT. N. AOO_137/0010855
						PO0713IAPPRPROF111267							
						1 di 3	120	8	960	19.200,00			
						2 di 3	120	8	960	19.200,00			
						3 di 3	120	8	960	19.200,00			
						TOTALE:	360	24	2880	57.600,00			

a causa della mancata integrazione con il presente atto viene rettificata nel seguente modo:

Prot AOO_137 20/03/12 0007840	N. Pratica	Data arrivo	Soggetto proponente	Sede di svolgimento	Denominazione programma formativo	Annualità	Ore formazione / anno	N. apprendisti	Monteore	Valore buono	Esito della valutazione	Stato Assegnazione
272	1635	05/12/2011 18:46:11	En.A.I.P. Puglia Ente Acli Istruzione Professionale	Via G. Fanelli, 15 - MARTINA FRANCA	Operaio edile polivalente det. n. 1109 del 12/12/2006						AMMESSO	ASSEGNAZIONE CON RISERVA AI SENSI DEL PROCEDIMENTO AVVIATO DAL SERVIZIO FORMAZIONE PROFESSIONALE CON NOTA PROT. N. AOO_137/0010855 DEL 17/04/2012
						PO0713IAPPRPROF111267						
						1 di 3	120	6	720	14.400,00		
						2 di 3	120	6	720	14.400,00		
						3 di 3	120	6	720	14.400,00		
						TOTALE:	360	18	2160	43.200,00		

Prot AOO_137 20/03/12 0007840	N. Pratica	Data arrivo	Soggetto proponente	Sede di svolgimento	Denominazione programma formativo	Annualità	Ore formazione / anno	N. apprendisti	Monteore	Valore buono	Datori di lavoro che non hanno integrato
272	1635	05/12/2011 18:46:11	En.A.I.P. Puglia Ente Acli Istruzione Professionale	Via G. Fanelli, 15 - MARTINA FRANCA	Operaio edile polivalente det. n. 1109 del 12/12/2006						LODESERTO E SALAMINA S.R.L. - BELLO VITO
						PO0713IAPPRPROF111267					
						1 di 3	120	2	240	4.800,00	
						2 di 3	120	2	240	4.800,00	
						3 di 3	120	2	240	4.800,00	
						TOTALE:	360	6	720	14.400,00	

38. la pratica n. **1640** riportata nell'elenco delle domande ammissibili della D.D. 736/2012,

Prot AOO_137 20/03/12 0007840	N. Pratica	Data arrivo	Soggetto proponente	Sede di svolgimento	Denominazione programma formativo	Annualità	Ore formazione / anno	N. apprendisti	Monteore	Valore buono	Esito della valutazione	Datori di lavoro che devono completare l'iter di registrazione	Stato Assegnazione
277	1640	05/12/2011 18:56:21	En.A.I.P. Puglia Ente Acli Istruzione Professionale	Via Giolitti, s.n.c. - MONOPOLI	Addetto no food - Front office e funzioni ausiliarie det. n. 819 del 30/10/2006						AMMESSO CON RISERVA	COLETTA ANDREA - Biasi Vito & C. Snc	ASSEGNAZIONE CON RISERVA AI SENSI DEL PROCEDIMENTO AVVIATO DAL SERVIZIO FORMAZIONE PROFESSIONALE CON NOTA PROT. N. AOO_137/0010855
						PO0713IAPPRPROF111268							
						1 di 3	120	9	1080	21.600,00			
						2 di 3	120	9	1080	21.600,00			
						3 di 3	120	9	1080	21.600,00			
						TOTALE:	360	27	3240	64.800,00			

a causa della mancata integrazione con il presente atto viene rettificata nel seguente modo:

Prot AOO_137 20/03/12 0007840	N. Pratica	Data arrivo	Soggetto proponente	Sede di svolgimento	Denominazione programma formativo	Annualità	Ore formazione / anno	N. apprendisti	Monteore	Valore buono	Esito della valutazione	Stato Assegnazione
277	1640	05/12/2011 18:56:21	En.A.I.P. Puglia Ente Acli Istruzione Professionale	Via Giolitti, s.n.c. - MONOPOLI	Addetto no food - Front office e funzioni ausiliarie det. n. 819 del 30/10/2006						AMMESSO	ASSEGNAZIONE CON RISERVA AI SENSI DEL PROCEDIMENTO AVVIATO DAL SERVIZIO FORMAZIONE PROFESSIONALE CON NOTA PROT. N. AOO_137/0010855 DEL 17/04/2012
						PO0713IAPPRPROF111268						
						1 di 3	120	7	840	16.800,00		
						2 di 3	120	7	840	16.800,00		
						3 di 3	120	7	840	16.800,00		
						TOTALE:	360	21	2520	50.400,00		

Prot AOO_137 20/03/12 0007840	N. Pratica	Data arrivo	Soggetto proponente	Sede di svolgimento	Denominazione programma formativo	Annualità	Ore formazione / anno	N. apprendisti	Monteore	Valore buono	Datori di lavoro che non hanno integrato
277	1640	05/12/2011 18:56:21	En.A.I.P. Puglia Ente Acli Istruzione Professionale	Via Giolitti, s.n.c. - MONOPOLI	Addetto no food - Front office e funzioni ausiliarie det. n. 819 del 30/10/2006						COLETTA ANDREA - Biasi Vito & C. Snc
						PO0713IAPPRPROF111268					
						1 di 3	120	2	240	4.800,00	
						2 di 3	120	2	240	4.800,00	
						3 di 3	120	2	240	4.800,00	
						TOTALE:	360	6	720	14.400,00	

39. la pratica n. **1651** riportata nell'elenco delle domande ammissibili della D.D. 736/2012,

Prot AOO_137 20/03/12 0007840	N. Pratica	Data arrivo	Soggetto proponente	Sede di svolgimento	Denominazione programma formativo	Annualità	Ore formazione / anno	N. apprendisti	Monteore	Valore buono	Esito della valutazione	Datori di lavoro che devono completare l'iter di registrazione	Stato Assegnazione
288	1651	05/12/2011 19:43:06	En.A.I.P. Puglia Ente Acli Istruzione Professionale	Viale Gallipoli, 1/bis - LECCE	Addetto all'amministrazione e ai servizi generali aziendali det. n. 675 del 15/06/2007						AMMESSO CON RISERVA	NOVARREDA SRL	ASSEGNAZIONE CON RISERVA AI SENSI DEL PROCEDIMENTO AVVIATO DAL SERVIZIO F. P. CON NOTA PROT. N. AOO_137/0010855 DEL 17/04/2012
						PO0713IAPPRPROF111280							
						1 di 3	120	1	120	2.400,00			
						2 di 3	120	1	120	2.400,00			
						3 di 3	120	1	120	2.400,00			
						TOTALE:	360	3	360	7.200,00			

a causa della mancata integrazione con il presente atto viene rettificata nel seguente modo:

Prot AOO_137 20/03/12 0007840	N. Pratica	Data arrivo	Soggetto proponente	Sede di svolgimento	Denominazione programma formativo	Annualità	Ore formazione / anno	N. apprendisti	Monteore	Valore buono	Datori di lavoro che non hanno integrato
288	1651	05/12/2011 19:43:06	En.A.I.P. Puglia Ente Acli Istruzione Professionale	Viale Gallipoli, 1/bis - LECCE	Addetto all'amministrazione e ai servizi generali aziendali det. n. 675 del 15/06/2007						NOVARREDA SRL
						PO0713IAPPRPROF111280					
						1 di 3	120	1	120	2.400,00	
						2 di 3	120	1	120	2.400,00	
						3 di 3	120	1	120	2.400,00	
						TOTALE:	360	3	360	7.200,00	

40. la pratica n. **1652** riportata nell'elenco delle domande ammissibili della D.D. 736/2012,

Prot AOO_137 20/03/12 0007840	N. Pratica	Data arrivo	Soggetto proponente	Sede di svolgimento	Denominazione programma formativo	Annualità	Ore formazione / anno	N. apprendisti	Monteore	Valore buono	Esito della valutazione	Datori di lavoro che devono completare l'iter di registrazione	Stato Assegnazione
289	1652	05/12/2011 19:46:04	En.A.I.P. Puglia Ente Acli Istruzione Professionale	Via Sacro Cuore, 37 - ACQUAVIVA DELLE FONTI	Addetto all'amministrazione e ai servizi generali aziendali det. n. 675 del 15/06/2007						AMMESSO CON RISERVA	PLUTONE SAS DI CICCARONE NUNZIO & C	ASSEGNAZIONE CON RISERVA AI SENSI DEL PROCEDIMENTO AVVIATO DAL SERVIZIO F.P. CON NOTA PROT. N. AOO_137/0010855 DEL 17/04/2012
						PO0713IAPPRPROF111281							
						2 di 3	120	1	120	2.400,00			
						3 di 3	120	1	120	2.400,00			
						TOTALE:	240	2	240	4.800,00			

a causa della mancata integrazione con il presente atto viene rettificata nel seguente modo:

Prot AOO_137 20/03/12 0007840	N. Pratica	Data arrivo	Soggetto proponente	Sede di svolgimento	Denominazione programma formativo	Annualità	Ore formazione / anno	N. apprendisti	Monteore	Valore buono	Datori di lavoro che non hanno integrato
289	1652	05/12/2011 19:46:04	En.A.I.P. Puglia Ente Acli Istruzione Professionale	Via Sacro Cuore, 37 - ACQUAVIVA DELLE FONTI	Addetto all'amministrazione e ai servizi generali aziendali det. n. 675 del 15/06/2007						PLUTONE SAS DI CICCARONE NUNZIO & C
						PO0713IAPPRPROF111281					
						2 di 3	120	1	120	2.400,00	
						3 di 3	120	1	120	2.400,00	
						TOTALE:	240	2	240	4.800,00	

41. la pratica n. **1654** riportata nell'elenco delle domande ammissibili della D.D. 736/2012,

Prot AOO_137 20/03/12 0007840	N. Pratica	Data arrivo	Soggetto proponente	Sede di svolgimento	Denominazione programma formativo	Annualità	Ore formazione / anno	N. apprendisti	Monteore	Valore buono	Esito della valutazione	Datori di lavoro che devono completare l'iter di registrazione	Stato Assegnazione
291	1654	05/12/2011 19:51:57	En.A.I.P. Puglia Ente Acli Istruzione Professionale	Via L. Galvani,1 (c/o Scuola Media "Marconi") MESAGNE	Addetto all'amministrazione e ai servizi generali aziendali det. n. 820 del 30/10/2006						AMMESSO CON RISERVA	ONORANZE FUNEBRI TOCCI SAS	ASSEGNAZIONE CON RISERVA AI SENSI DEL PROCEDIMENTO AVVIATO DAL SERVIZIO F.P. CON NOTA PROT. N. AOO_137/0010855 DEL 17/04/2012
						PO0713IAPPRPROF111283							
						1 di 3	156	1	156	3.120,00			
						2 di 3	156	1	156	3.120,00			
						3 di 3	156	1	156	3.120,00			
						TOTALE:	468	3	468	9.360,00			

a causa della mancata integrazione con il presente atto viene rettificata nel seguente modo:

Prot AOO_137 20/03/12 0007840	N. Pratica	Data arrivo	Soggetto proponente	Sede di svolgimento	Denominazione programma formativo	Annualità	Ore formazione / anno	N. apprendisti	Monteore	Valore buono	Datori di lavoro che non hanno integrato
291	1654	05/12/2011 19:51:57	En.A.I.P. Puglia Ente Acli Istruzione Professionale	Via L. Galvani,1 (c/o Scuola Media "Marconi") MESAGNE	Addetto all'amministrazione e ai servizi generali aziendali det. n. 820 del 30/10/2006						ONORANZE FUNEBRI TOCCI SAS
						PO0713IAPPRPROF111283					
						1 di 3	156	1	156	3.120,00	
						2 di 3	156	1	156	3.120,00	
						3 di 3	156	1	156	3.120,00	
						TOTALE:	468	3	468	9.360,00	

42. la pratica n. **1655** riportata nell'elenco delle domande ammissibili della D.D. 736/2012,

Prot AOO_137 20/03/12 0007840	N. Pratica	Data arrivo	Soggetto proponente	Sede di svolgimento	Denominazione programma formativo	Annualità	Ore formazione / anno	N. apprendisti	Monteore	Valore buono	Esito della valutazione	Datori di lavoro che devono completare l'iter di registrazione	Stato Assegnazione
292	1655	05/12/2011 19:53:49	En.A.I.P. Puglia Ente Acli Istruzione Professionale	Contrada Barbadangelo, 2 - ANDRIA	Addetto all'amministrazione e ai servizi generali aziendali det. n. 820 del 30/10/2006						AMMESSO CON RISERVA	SA.VE DI CAPOGNA ANTONIO	ASSEGNAZIONE CON RISERVA AI SENSI DEL PROCEDIMENTO AVVIATO DAL SERVIZIO F.P. CON NOTA PROT. N. AOO_137/0010855 DEL 17/04/2012
						PO0713IAPPRPROF111284							
						4 di 5	120	1	120	2.400,00			
						5 di 5	120	1	120	2.400,00			
						TOTALE:	240	2	240	4.800,00			

a causa della mancata integrazione con il presente atto viene rettificata nel seguente modo:

Prot AOO_137 20/03/12 0007840	N. Pratica	Data arrivo	Soggetto proponente	Sede di svolgimento	Denominazione programma formativo	Annualità	Ore formazione / anno	N. apprendisti	Monteore	Valore buono	Datori di lavoro che non hanno integrato
292	1655	05/12/2011 19:53:49	En.A.I.P. Puglia Ente Acli Istruzione Professionale	Contrada Barbadangelo, 2 - ANDRIA	Addetto all'amministrazione e ai servizi generali aziendali det. n. 820 del 30/10/2006						SA.VE DI CAPOGNA ANTONIO
						PO0713IAPPRPROF111284					
						4 di 5	120	1	120	2.400,00	
						5 di 5	120	1	120	2.400,00	
						TOTALE:	240	2	240	4.800,00	

43. la pratica n. **1657** riportata nell'elenco delle domande ammissibili della D.D. 736/2012,

Prot AOO_137 20/03/12 0007840	N. Pratica	Data arrivo	Soggetto proponente	Sede di svolgimento	Denominazione programma formativo	Annualità	Ore formazione / anno	N. apprendisti	Monteore	Valore buono	Esito della valutazione	Datori di lavoro che devono completare l'iter di registrazione	Stato Assegnazione
294	1657	05/12/2011 19:57:42	En.A.I.P. Puglia Ente Acli Istruzione Professionale	Via Ancona, 100 - TARANTO	Addetto all'amministrazione e ai servizi generali aziendali det. n. 820 del 30/10/2006						AMMESSO CON RISERVA	MODULA S.R.L.	ASSEGNAZIONE CON RISERVA AI SENSI DEL PROCEDIMENTO AVVIATO DAL SERVIZIO F.P.CON NOTA PROT. N. AOO_137/0010855 DEL 17/04/2012
						PO0713IAPPRPROF111286							
						1 di 3	120	2	240	4.800,00			
						2 di 3	120	2	240	4.800,00			
						3 di 3	120	2	240	4.800,00			
						TOTALE:	360	6	720	14.400,00			

a causa della mancata integrazione con il presente atto viene rettificata nel seguente modo:

Prot AOO_137 20/03/12 0007840	N. Pratica	Data arrivo	Soggetto proponente	Sede di svolgimento	Denominazione programma formativo	Annualità	Ore formazione / anno	N. apprendisti	Monteore	Valore buono	Esito della valutazione	Stato Assegnazione
294	1657	05/12/2011 19:57:42	En.A.I.P. Puglia Ente Acli Istruzione Professionale	Via Ancona, 100 - TARANTO	Addetto all'amministrazione e ai servizi generali aziendali det. n. 820 del 30/10/2006						AMMESSO	ASSEGNAZIONE CON RISERVA AI SENSI DEL PROCEDIMENTO AVVIATO DAL SERVIZIO F.P. CON NOTA PROT. N. AOO_137/0010855 DEL 17/04/2012
						PO0713IAPPRPROF111286						
						1 di 3	120	1	120	2.400,00		
						2 di 3	120	1	120	2.400,00		
						3 di 3	120	1	120	2.400,00		
						TOTALE:	360	3	360	7.200,00		

Prot AOO_137 20/03/12 0007840	N. Pratica	Data arrivo	Soggetto proponente	Sede di svolgimento	Denominazione programma formativo	Annualità	Ore formazione / anno	N. apprendisti	Monteore	Valore buono	Datori di lavoro che non hanno integrato
294	1657	05/12/2011 19:57:42	En.A.I.P. Puglia Ente Acli Istruzione Professionale	Via Ancona, 100 - TARANTO	Addetto all'amministrazione e ai servizi generali aziendali det. n. 820 del 30/10/2006						
						PO0713IAPPRPROF111286					MODULA S.R.L.
						1 di 3	120	1	120	2.400,00	
						2 di 3	120	1	120	2.400,00	
						3 di 3	120	1	120	2.400,00	
						TOTALE:	360	3	360	7.200,00	

44. la pratica n.**1682** riportata nell'elenco delle domande ammissibili della D.D. 736/2012,

Prot AOO_137 20/03/12 0007840	N. Pratica	Data arrivo	Soggetto proponente	Sede di svolgimento	Denominazione programma formativo	Annualità	Ore formazione / anno	N. apprendisti	Monteore	Valore buono	Esito della valutazione	Datori di lavoro che devono completare l'iter di registrazione	Stato Assegnazione
319	1682	05/12/2011 20:46:57	En.A.I.P. Puglia Ente Acli Istruzione Professionale	Via S. Barbara, 56 - RUVO DI PUGLIA	Montatore/installatore/attrezzista/manutentore meccanico det. n. 679 del 15/06/2007						AMMESSO CON RISERVA	Sorice Paolo	ASSEGNAZIONE CON RISERVA AI SENSI DEL PROCEDIMENTO AVVIATO DAL SERVIZIO F.P. CON NOTA PROT. N. AOO_137/0010855 DEL 17/04/2012
						PO0713IAPPRPROF111310							
						1 di 3	120	2	240	4.800,00			
						2 di 3	120	2	240	4.800,00			
						3 di 3	120	2	240	4.800,00			
						TOTALE:	360	6	720	14.400,00			

a causa della mancata integrazione con il presente atto viene rettificata nel seguente modo:

Prot AOO_137 20/03/12 0007840	N. Pratica	Data arrivo	Soggetto proponente	Sede di svolgimento	Denominazione programma formativo	Annualità	Ore formazione / anno	N. apprendisti	Monteore	Valore buono	Esito della valutazione	Stato Assegnazione
319	1682	05/12/2011 20:46:57	En.A.I.P. Puglia Ente Acli Istruzione Professionale	Via S. Barbara, 56 - RUVO DI PUGLIA	Montatore/installatore/attrezzista/manutentore meccanico det. n. 679 del 15/06/2007						AMMESSO	ASSEGNAZIONE CON RISERVA AI SENSI DEL PROCEDIMENTO AVVIATO DAL SERVIZIO F.P. CON NOTA PROT. N. AOO_137/0010855 DEL 17/04/2012
						PO0713IAPPRPROF111310						
						1 di 3	120	1	120	2.400,00		
						2 di 3	120	1	120	2.400,00		
						3 di 3	120	1	120	2.400,00		
						TOTALE:	360	3	360	7.200,00		

Prot AOO_137 20/03/12 0007840	N. Pratica	Data arrivo	Soggetto proponente	Sede di svolgimento	Denominazione programma formativo	Annualità	Ore formazione / anno	N. apprendisti	Monteore	Valore buono	Datori di lavoro che non hanno integrato
319	1682	05/12/2011 20:46:57	En.A.I.P. Puglia Ente Acli Istruzione Professionale	Via S. Barbara, 56 - RUVO DI PUGLIA	Montatore/installatore/attrezzista/manutentore meccanico det. n. 679 del 15/06/2007						
						PO0713IAPPRPROF111310					Sorice Paolo
						1 di 3	120	1	120	2.400,00	
						2 di 3	120	1	120	2.400,00	
						3 di 3	120	1	120	2.400,00	
						TOTALE:	360	3	360	7.200,00	

45. la pratica n. **1689** riportata nell'elenco delle domande ammissibili della D.D. 736/2012,

Prot AOO_137 20/03/12 0007840	N. Pratica	Data arrivo	Soggetto proponente	Sede di svolgimento	Denominazione programma formativo	Annualità	Ore formazione / anno	N. apprendisti	Monteore	Valore buono	Esito della valutazione	Datori di lavoro che devono completare l'iter di registrazione	Stato Assegnazione
326	1689	05/12/2011 21:05:12	En.A.I.P. Puglia Ente Acli Istruzione Professionale	Viale Gallipoli, 1/bis - LECCE	Montatore/installatore/attrezzista/manutentore meccanico det. n. 820 del 30/10/2006						AMMESSO CON RISERVA	ESSEDI SRL	ASSEGNAZIONE CON RISERVA AI SENSI DEL PROCEDIMENTO AVVIATO DAL SERVIZIO F.P. CON NOTA PROT. N. AOO_137/0010855 DEL 17/04/2012
						PO0713IAPPRPROF111318							
						1 di 3	120	1	120	2.400,00			
						2 di 3	120	1	120	2.400,00			
						3 di 3	120	1	120	2.400,00			
						TOTALE:	360	3	360	7.200,00			

a causa della mancata integrazione con il presente atto viene rettificata nel seguente modo:

Prot AOO_137 20/03/12 0007840	N. Pratica	Data arrivo	Soggetto proponente	Sede di svolgimento	Denominazione programma formativo	Annualità	Ore formazione / anno	N. apprendisti	Monteore	Valore buono	Datori di lavoro che non hanno integrato
326	1689	05/12/2011 21:05:12	En.A.I.P. Puglia Ente Acli Istruzione Professionale	Viale Gallipoli, 1/bis - LECCE	Montatore/installatore/attrezzista/manutentore meccanico det. n. 820 del 30/10/2006						
						PO0713IAPPRPROF111318					ESSEDI SRL
						1 di 3	120	1	120	2.400,00	
						2 di 3	120	1	120	2.400,00	
						3 di 3	120	1	120	2.400,00	
						TOTALE:	360	3	360	7.200,00	

46. la pratica n. **1691** riportata nell'elenco delle domande ammissibili della D.D. 736/2012,

Prot AOO_137 20/03/12 0007840	N. Pratica	Data arrivo	Soggetto proponente	Sede di svolgimento	Denominazione programma formativo	Annualità	Ore formazione / anno	N. apprendisti	Monteore	Valore buono	Esito della valutazione	Datori di lavoro che devono completare l'iter di registrazione	Stato Assegnazione
328	1691	05/12/2011 21:09:09	En.A.I.P. Puglia Ente Acli Istruzione Professionale	Via dei donatori di sangue, 50 - ALTAMURA	Montatore/installatore/attrezzista/manutentore meccanico det. n. 820 del 30/10/2006						AMMESSO CON RISERVA	GIALO IMPIANTI S.R.L.	ASSEGNAZIONE CON RISERVA AI SENSI DEL PROCEDIMENTO AVVIATO DAL SERVIZIO FORMAZIONE PROFESSIONALE CON NOTA PROT. N. AOO_137/0010855 DEL 17/04/2012
						PO0713IAPPRPROF111320							
						2 di 4	120	1	120	2.400,00			
						3 di 4	120	1	120	2.400,00			
						4 di 4	120	1	120	2.400,00			
						PO0713IAPPRPROF111321							
						1 di 3	120	1	120	2.400,00			
						2 di 3	120	1	120	2.400,00			
						3 di 3	120	1	120	2.400,00			
						TOTALE:	720	6	720	14.400,00			

a causa della mancata integrazione con il presente atto viene rettificata nel seguente modo:

Prot AOO_137 20/03/12 0007840	N. Pratica	Data arrivo	Soggetto proponente	Sede di svolgimento	Denominazione programma formativo	Annualità	Ore formazione / anno	N. apprendisti	Monteore	Valore buono	Esito della valutazione	Stato Assegnazione
328	1691	05/12/2011 21:09:09	En.A.I.P. Puglia Ente Acli Istruzione Professionale	Via dei donatori di sangue, 50 - ALTAMURA	Montatore/installatore/attrezzista/manutentore meccanico det. n. 820 del 30/10/2006						AMMESSO	ASSEGNAZIONE CON RISERVA AI SENSI DEL PROCEDIMENTO AVVIATO DAL SERVIZIO FORMAZIONE PROFESSIONALE CON NOTA PROT. N. AOO_137/0010855 DEL 17/04/2012
						PO0713IAPPRPROF111321						
						1 di 3	120	1	120	2.400,00		
						2 di 3	120	1	120	2.400,00		
						3 di 3	120	1	120	2.400,00		
						TOTALE:	360	3	360	7.200,00		

Prot AOO_137 20/03/12 0007840	N. Pratica	Data arrivo	Soggetto proponente	Sede di svolgimento	Denominazione programma formativo	Annualità	Ore formazione / anno	N. apprendisti	Monteore	Valore buono	Datori di lavoro che non hanno integrato
328	1691	05/12/2011 21:09:09	En.A.I.P. Puglia Ente Acli Istruzione Professionale	Via dei donatori di sangue, 50 - ALTAMURA	Montatore/installatore/attrezzista/manutentore meccanico det. n. 820 del 30/10/2006						GIALO IMPIANTI S.R.L.
						PO0713IAPPRPROF111320					
						2 di 4	120	1	120	2.400,00	
						3 di 4	120	1	120	2.400,00	
						4 di 4	120	1	120	2.400,00	
						TOTALE:	360	3	360	7.200,00	

47. la pratica n. **1695** riportata nell'elenco delle domande ammissibili della D.D. 736/2012,

Prot AOO_137 20/03/12 0007840	N. Pratica	Data arrivo	Soggetto proponente	Sede di svolgimento	Denominazione programma formativo	Annualità	Ore formazione / anno	N. apprendisti	Monteore	Valore buono	Esito della valutazione	Datori di lavoro che devono completare l'iter di registrazione	Stato Assegnazione
332	1695	05/12/2011 21:22:01	En.A.I.P. Puglia Ente Acli Istruzione Professionale	Via Ancona, 100 - TARANTO	Montatore/Installatore/Manutentore elettrico - elettromeccanico - elettronico det. n. 678 del 15/06/2007						AMMESSO CON RISERVA	SOCIETA' COOPERATIVA GALANTE	ASSEGNAZIONE CON RISERVA AI SENSI DEL PROCEDIMENTO AVVIATO DAL SERVIZIO F.P. CON NOTA PROT. N. AOO_137/0010855 DEL 17/04/2012
						PO0713IAPPRPROF111325							
						1 di 3	120	1	120	2.400,00			
						2 di 3	120	1	120	2.400,00			
						3 di 3	104	1	104	2.080,00			
						TOTALE:	344	3	344	6.880,00			

a causa della mancata integrazione con il presente atto viene rettificata nel seguente modo:

Prot AOO_137 20/03/12 0007840	N. Pratica	Data arrivo	Soggetto proponente	Sede di svolgimento	Denominazione programma formativo	Annualità	Ore formazione / anno	N. apprendisti	Monteore	Valore buono	Datori di lavoro che non hanno integrato
332	1695	05/12/2011 21:22:01	En.A.I.P. Puglia Ente Acli Istruzione Professionale	Via Ancona, 100 - TARANTO	Montatore/Installatore/Manutentore elettrico - elettromeccanico - elettronico det. n. 678 del 15/06/2007						SOCIETA' COOPERATIVA GALANTE
						PO0713IAPPRPROF111325					
						1 di 3	120	1	120	2.400,00	
						2 di 3	120	1	120	2.400,00	
						3 di 3	104	1	104	2.080,00	
						TOTALE:	344	3	344	6.880,00	

48. la pratica n. **1698** riportata nell'elenco delle domande ammissibili della D.D. 736/2012,

Prot AOO_137 20/03/12 0007840	N. Pratica	Data arrivo	Soggetto proponente	Sede di svolgimento	Denominazione programma formativo	Annualità	Ore formazione / anno	N. apprendisti	Monteore	Valore buono	Esito della valutazione	Datori di lavoro che devono completare l'iter di registrazione	Stato Assegnazione
335	1698	05/12/2011 21:26:30	En.A.I.P. Puglia Ente Acli Istruzione Professionale	Via Giolitti, s.n.c. - MONOPOLI	Montatore/Installatore/Manutentore elettrico - elettromeccanico - elettronico det. n. 678 del 15/06/2007						AMMESSO CON RISERVA	TECN. ELETT. E TELEC. DI CAZZORLA F. & C. SAS	ASSEGNAZIONE CON RISERVA AI SENSI DEL PROCEDIMENTO AVVIATO DAL SERVIZIO F.P. CON NOTA PROT. N. AOO_137/0010855 DEL 17/04/2012
						PO0713IAPPRPROF111328							
						1 di 3	120	3	360	7.200,00			
						2 di 3	120	3	360	7.200,00			
						3 di 3	120	3	360	7.200,00			
						TOTALE:	360	9	1080	21.600,00			

a causa della mancata integrazione con il presente atto viene rettificata nel seguente modo:

Prot AOO_137 20/03/12 0007840	N. Pratica	Data arrivo	Soggetto proponente	Sede di svolgimento	Denominazione programma formativo	Annualità	Ore formazione / anno	N. apprendisti	Monteore	Valore buono	Esito della valutazione	Stato Assegnazione
335	1698	05/12/2011 21:26:30	En.A.I.P. Puglia Ente Acli Istruzione Professionale	Via Giolitti, s.n.c. - MONOPOLI	Montatore/Installatore/Manutentore elettrico - elettromeccanico - elettronico det. n. 678 del 15/06/2007						AMMESSO	ASSEGNAZIONE CON RISERVA AI SENSI DEL PROCEDIMENTO AVVIATO DAL SERVIZIO F.P. CON NOTA PROT. N. AOO_137/0010855 DEL 17/04/2012
						PO0713IAPPRPROF111328						
						1 di 3	120	2	240	4.800,00		
						2 di 3	120	2	240	4.800,00		
						3 di 3	120	2	240	4.800,00		
						TOTALE:	360	6	720	14.400,00		

Prot AOO_137 20/03/12 0007840	N. Pratica	Data arrivo	Soggetto proponente	Sede di svolgimento	Denominazione programma formativo	Annualità	Ore formazione / anno	N. apprendisti	Monteore	Valore buono	Datori di lavoro che non hanno integrato
335	1698	05/12/2011 21:26:30	En.A.I.P. Puglia Ente Acli Istruzione Professionale	Via Giolitti, s.n.c. - MONOPOLI	Montatore/Installatore/Manutentore elettrico - elettromeccanico - elettronico det. n. 678 del 15/06/2007						TECN. ELETT. E TELEC. DI CAZZORLA F. & C. SAS
						PO0713IAPPRPROF111328					
						1 di 3	120	1	120	2.400,00	
						2 di 3	120	1	120	2.400,00	
						3 di 3	120	1	120	2.400,00	
						TOTALE:	360	3	360	7.200,00	

49. la pratica n. **1701** riportata nell'elenco delle domande ammissibili della D.D. 736/2012,

Prot AOO_137 20/03/12 0007840	N. Pratica	Data arrivo	Soggetto proponente	Sede di svolgimento	Denominazione programma formativo	Annualità	Ore formazione / anno	N. apprendisti	Monteore	Valore buono	Esito della valutazione	Datori di lavoro che devono completare l'iter di registrazione	Stato Assegnazione
338	1701	05/12/2011 21:36:48	En.A.I.P. Puglia Ente Acli Istruzione Professionale	Via G. Fanelli, 15	Montatore/Installatore/Manutentore elettrico - elettromeccanico - elettronico det. n. 679 del 15/06/2007						AMMESSO CON RISERVA	JONICA POWER SRL	ASSEGNAZIONE CON RISERVA AI SENSI DEL PROCEDIMENTO AVVIATO DAL SERVIZIO F.P. CON NOTA PROT. N. AOO_137/0010855 DEL 17/04/2012
						PO0713IAPPRPROF111331							
						1 di 3	154	1	154	3.080,00			
						2 di 3	120	1	120	2.400,00			
						3 di 3	120	1	120	2.400,00			
						TOTALE:	394	3	394	7.880,00			

a causa della mancata integrazione con il presente atto viene rettificata nel seguente modo:

Prot AOO_137 20/03/12 0007840	N. Pratica	Data arrivo	Soggetto proponente	Sede di svolgimento	Denominazione programma formativo	Annualità	Ore formazione / anno	N. apprendisti	Monteore	Valore buono	Datori di lavoro che non hanno integrato
338	1701	05/12/2011 21:36:48	En.A.I.P. Puglia Ente Acli Istruzione Professionale	Via G. Fanelli, 15	Montatore/Installatore/Manutentore elettrico - elettromeccanico - elettronico det. n. 679 del 15/06/2007						JONICA POWER SRL
						PO0713IAPPRPROF111331					
						1 di 3	154	1	154	3.080,00	
						2 di 3	120	1	120	2.400,00	
						3 di 3	120	1	120	2.400,00	
						TOTALE:	394	3	394	7.880,00	

50. la pratica n. **1704** riportata nell'elenco delle domande ammissibili della D.D. 736/2012,

Prot AOO_137 20/03/12 0007840	N. Pratica	Data arrivo	Soggetto proponente	Sede di svolgimento	Denominazione programma formativo	Annualità	Ore formazione / anno	N. apprendisti	Monteore	Valore buono	Esito della valutazione	Datori di lavoro che devono completare l'iter di registrazione	Stato Assegnazione
341	1704	05/12/2011 21:41:24	En.A.I.P. Puglia Ente Acli Istruzione Professionale	Viale Gallipoli, 1/bis - LECCE	Montatore/Installatore/Manutentore elettrico - elettromeccanico - elettronico det. n. 679 del 15/06/2007						AMMESSO CON RISERVA	SAT DI D'ELIA SERGIO	ASSEGNAZIONE CON RISERVA AI SENSI DEL PROCEDIMENTO AVVIATO DAL SERVIZIO F.P. CON NOTA PROT. N. AOO_137/0010855 DEL 17/04/2012
						PO0713IAPPRPROF111334							
						4 di 4	60	1	60	1.200,00			
						TOTALE:	60	1	60	1.200,00			

a causa della mancata integrazione con il presente atto viene rettificata nel seguente modo:

Prot AOO_137 20/03/12 0007840	N. Pratica	Data arrivo	Soggetto proponente	Sede di svolgimento	Denominazione programma formativo	Annualità	Ore formazione / anno	N. apprendisti	Monteore	Valore buono	Datori di lavoro che non hanno integrato
341	1704	05/12/2011 21:41:24	En.A.I.P. Puglia Ente Acli Istruzione Professionale	Viale Gallipoli, 1/bis - LECCE	Montatore/Installatore/Manutentore elettrico - elettromeccanico - elettronico det. n. 679 del 15/06/2007						SAT DI D'ELIA SERGIO
						PO0713IAPPRPROF111334					
						4 di 4	60	1	60	1.200,00	
						TOTALE:	60	1	60	1.200,00	

51. la pratica n. **1709** riportata nell'elenco delle domande ammissibili della D.D. 736/2012,

Prot AOO_137 20/03/12 0007840	N. Pratica	Data arrivo	Soggetto proponente	Sede di svolgimento	Denominazione programma formativo	Annualità	Ore formazione / anno	N. apprendisti	Monteore	Valore buono	Esito della valutazione	Datori di lavoro che devono completare l'iter di registrazione	Stato Assegnazione
346	1709	05/12/2011 21:50:23	En.A.I.P. Puglia Ente Acli Istruzione Professionale	Via Giolitti, s.n.c. - MONOPOLI	Montatore/Installatore/manutentore elettrico-elettromeccanico-elettronico det. n. 820 del 30/10/2006						AMMESSO CON RISERVA	TECN. ELETT. E TELEC. DI CAZZORLA F. & C. SAS	ASSEGNAZIONE CON RISERVA AI SENSI DEL PROCEDIMENTO AVVIATO DAL SERVIZIO FORMAZIONE PROFESSIONALE CON NOTA PROT. N. AOO_137/0010855 DEL 17/04/2012
						PO0713IAPPRPROF111339							
						1 di 3	120	1	120	2.400,00			
						2 di 3	120	1	120	2.400,00			
						3 di 3	120	1	120	2.400,00			
						TOTALE:	360	3	360	7.200,00			

a causa della mancata integrazione con il presente atto viene rettificata nel seguente modo:

Prot AOO_137 20/03/12 0007840	N. Pratica	Data arrivo	Soggetto proponente	Sede di svolgimento	Denominazione programma formativo	Annualità	Ore formazione / anno	N. apprendisti	Monteore	Valore buono	Datori di lavoro che non hanno integrato
346	1709	05/12/2011 21:50:23	En.A.I.P. Puglia Ente Acli Istruzione Professionale	Via Giolitti, s.n.c. - MONOPOLI	Montatore/Installatore/manutentore elettrico-elettromeccanico-elettronico det. n. 820 del 30/10/2006						TECN. ELETT. E TELEC. DI CAZZORLA F. & C. SAS
						PO0713IAPPRPROF111339					
						1 di 3	120	1	120	2.400,00	
						2 di 3	120	1	120	2.400,00	
						3 di 3	120	1	120	2.400,00	
						TOTALE:	360	3	360	7.200,00	

52. la pratica n. **1713** riportata nell'elenco delle domande ammissibili della D.D. 736/2012,

Prot AOO_137 20/03/12 0007840	N. Pratica	Data arrivo	Soggetto proponente	Sede di svolgimento	Denominazione programma formativo	Annualità	Ore formazione / anno	N. apprendisti	Monteore	Valore buono	Esito della valutazione	Datori di lavoro che devono completare l'iter di registrazione	Stato Assegnazione
350	1713	05/12/2011 21:56:21	En.A.I.P. Puglia Ente Acli Istruzione Professionale	Via G. Fanelli, 15 - MARTINA FRANCA	Montatore/Installatore/manutentore elettrico-elettromeccanico-elettronico det. n. 820 del 30/10/2006						AMMESSO CON RISERVA	GT ASCENSORI S.R.L. - GEMAR S.R.L.	ASSEGNAZIONE CON RISERVA AI SENSI DEL PROCEDIMENTO AVVIATO DAL SERVIZIO FORMAZIONE PROFESSIONALE CON NOTA PROT. N. AOO_137/0010855 DEL 17/04/2012
						PO0713IAPPRPROF111342							
						1 di 3	120	3	360	7.200,00			
						2 di 3	120	3	360	7.200,00			
						3 di 3	120	3	360	7.200,00			
						TOTALE:	360	9	1080	21.600,00			

a causa della mancata integrazione con il presente atto viene rettificata nel seguente modo:

Prot AOO_137 20/03/12 0007840	N. Pratica	Data arrivo	Soggetto proponente	Sede di svolgimento	Denominazione programma formativo	Annualità	Ore formazione / anno	N. apprendisti	Monteore	Valore buono	Esito della valutazione	Stato Assegnazione
350	1713	05/12/2011 21:56:21	En.A.I.P. Puglia Ente Acli Istruzione Professionale	Via G. Fanelli, 15 - MARTINA FRANCA	Montatore/Installatore/manutentore elettrico-elettromeccanico-elettronico det. n. 820 del 30/10/2006						AMMESSO	ASSEGNAZIONE CON RISERVA AI SENSI DEL PROCEDIMENTO AVVIATO DAL SERVIZIO FORMAZIONE PROFESSIONALE CON NOTA PROT. N. AOO_137/0010855 DEL 17/04/2012
						PO0713IAPPRPROF111342						
						1 di 3	120	1	120	2.400,00		
						2 di 3	120	1	120	2.400,00		
						3 di 3	120	1	120	2.400,00		
						TOTALE:	360	3	360	7.200,00		

Prot AOO_137 20/03/12 0007840	N. Pratica	Data arrivo	Soggetto proponente	Sede di svolgimento	Denominazione programma formativo	Annualità	Ore formazione / anno	N. apprendisti	Monteore	Valore buono	Datori di lavoro che non hanno integrato
350	1713	05/12/2011 21:56:21	En.A.I.P. Puglia Ente Acli Istruzione Professionale	Via G. Fanelli, 15 - MARTINA FRANCA	Montatore/Installatore/manutentore elettrico-elettromeccanico-elettronico det. n. 820 del 30/10/2006						GT ASCENSORI S.R.L. - GEMAR S.R.L.
						PO0713IAPPRPROF111342					
						1 di 3	120	2	240	4.800,00	
						2 di 3	120	2	240	4.800,00	
						3 di 3	120	2	240	4.800,00	
						TOTALE:	360	6	720	14.400,00	

53. la pratica n. **1724** riportata nell'elenco delle domande ammissibili della D.D. 736/2012,

Prot AOO_137 20/03/12 0007840	N. Pratica	Data arrivo	Soggetto proponente	Sede di svolgimento	Denominazione programma formativo	Annualità	Ore formazione / anno	N. apprendisti	Monteore	Valore buono	Esito della valutazione	Datori di lavoro che devono completare l'iter di registrazione	Stato Assegnazione
361	1724	06/12/2011 08:51:00	En.A.I.P. Puglia Ente Acli Istruzione Professionale	Via Pappalettere, 7 - BARLETTA	Addetto al servizio - Promozione e commercializzazione det. n. 819 del 30/10/2006						AMMESSO CON RISERVA	MEDIAGRAPHIC SRL - INTESTO - TEKNO FILATI S.R.L.	ASSEGNAZIONE CON RISERVA AI SENSI DEL PROCEDIMENTO AVVIATO DAL SERVIZIO FORMAZIONE PROFESSIONALE CON NOTA PROT. N. AOO_137/0010855 DEL 17/04/2012
						PO0713IAPPRPROF111351							
						1 di 3	120	4	480	9.600,00			
						2 di 3	120	4	480	9.600,00			
						3 di 3	120	4	480	9.600,00			
						TOTALE:	360	12	1440	28.800,00			

a causa della mancata integrazione con il presente atto viene rettificata nel seguente modo:

Prot AOO_137 20/03/12 0007840	N. Pratica	Data arrivo	Soggetto proponente	Sede di svolgimento	Denominazione programma formativo	Annualità	Ore formazione / anno	N. apprendisti	Monteore	Valore buono	Datori di lavoro che non hanno integrato
361	1724	06/12/2011 08:51:00	En.A.I.P. Puglia Ente Acli Istruzione Professionale	Via Pappalettere, 7 - BARLETTA	Addetto al servizio - Promozione e commercializzazione det. n. 819 del 30/10/2006						MEDIAGRAPHIC SRL - INTESTO - TEKNO FILATI S.R.L.
						PO0713IAPPRPROF111351					
						1 di 3	120	4	480	9.600,00	
						2 di 3	120	4	480	9.600,00	
						3 di 3	120	4	480	9.600,00	
						TOTALE:	360	12	1440	28.800,00	

54. la pratica n. **1749** riportata nell'elenco delle domande ammissibili della D.D. 736/2012,

Prot AOO_137 20/03/12 0007840	N. Pratica	Data arrivo	Soggetto proponente	Sede di svolgimento	Denominazione programma formativo	Annualità	Ore formazione / anno	N. apprendisti	Monteore	Valore buono	Esito della valutazione	Datori di lavoro che devono completare l'iter di registrazione	Stato Assegnazione
386	1749	06/12/2011 09:27:55	En.A.I.P. Puglia Ente Acli Istruzione Professionale	Viale dell'Energia (S.S. 7 per Mesagne Km 7,300) - BRINDISI	Operaio edile polivalente det. n. 1109 del 12/12/2006						AMMESSO CON RISERVA	DELL'ANNA COSIMINO	ASSEGNAZIONE CON RISERVA AI SENSI DEL PROCEDIMENTO AVVIATO DAL SERVIZIO F.P. CON NOTA PROT. N. AOO_137/0010855 DEL 17/04/2012
						PO0713IAPPRPROF111373							
						5 di 5	120	2	240	4.800,00			
						TOTALE:	120	2	240	4.800,00			

a causa della mancata integrazione con il presente atto viene rettificata nel seguente modo:

Prot AOO_137 20/03/12 0007840	N. Pratica	Data arrivo	Soggetto proponente	Sede di svolgimento	Denominazione programma formativo	Annualità	Ore formazione / anno	N. apprendisti	Monteore	Valore buono	Esito della valutazione	Stato Assegnazione
386	1749	06/12/2011 09:27:55	En.A.I.P. Puglia Ente Acli Istruzione Professionale	Viale dell'Energia (S.S. 7 per Mesagne Km 7,300) - BRINDISI	Operaio edile polivalente det. n. 1109 del 12/12/2006						AMMESSO	ASSEGNAZIONE CON RISERVA AI SENSI DEL PROCEDIMENTO AVVIATO DAL SERVIZIO F.P. CON NOTA PROT. N. AOO_137/0010855 DEL 17/04/2012
						PO0713IAPPRPROF111373						
						5 di 5	120	1	120	2.400,00		
						TOTALE:	120	1	120	2.400,00		

Prot AOO_137 20/03/12 0007840	N. Pratica	Data arrivo	Soggetto proponente	Sede di svolgimento	Denominazione programma formativo	Annualità	Ore formazione / anno	N. apprendisti	Monteore	Valore buono	Datori di lavoro che non hanno integrato
386	1749	06/12/2011 09:27:55	En.A.I.P. Puglia Ente Acli Istruzione Professionale	Viale dell'Energia (S.S. 7 per Mesagne Km 7,300) - BRINDISI	Operaio edile polivalente det. n. 1109 del 12/12/2006						DELL'ANNA COSIMINO
						PO0713IAPPRPROF111373					
						5 di 5	120	1	120	2.400,00	
						TOTALE:	120	1	120	2.400,00	

55. la pratica n. **1752** riportata nell'elenco delle domande ammissibili della D.D. 736/2012,

Prot AOO_137 20/03/12 0007840	N. Pratica	Data arrivo	Soggetto proponente	Sede di svolgimento	Denominazione programma formativo	Annualità	Ore formazione / anno	N. apprendisti	Monteore	Valore buono	Esito della valutazione	Datori di lavoro che devono completare l'iter di registrazione	Stato Assegnazione
389	1752	06/12/2011 09:30:52	En.A.I.P. Puglia Ente Acli Istruzione Professionale	Via Vittorio Emanuele, 17 - TRICASE	Operaio edile polivalente det. n. 1109 del 12/12/2006						AMMESSO CON RISERVA	COMI LUIGI	ASSEGNAZIONE CON RISERVA AI SENSI DEL PROCEDIMENTO AVVIATO DAL SERVIZIO F.P. CON NOTA PROT. N. AOO_137/0010855 DEL 17/04/2012
						PO0713IAPPRPROF111376							
						5 di 5	60	3	180	3.600,00			
						PO0713IAPPRPROF111377							
						4 di 5	120	1	120	2.400,00			
						5 di 5	60	1	60	1.200,00			
						TOTALE:	240	5	360	7.200,00			

a causa della mancata integrazione con il presente atto viene rettificata nel seguente modo:

Prot AOO_137 20/03/12 0007840	N. Pratica	Data arrivo	Soggetto proponente	Sede di svolgimento	Denominazione programma formativo	Annualità	Ore formazione / anno	N. apprendisti	Monteore	Valore buono	Esito della valutazione	Stato Assegnazione
389	1752	06/12/2011 09:30:52	En.A.I.P. Puglia Ente Acli Istruzione Professionale	Via Vittorio Emanuele, 17 - TRICASE	Operaio edile polivalente det. n. 1109 del 12/12/2006						AMMESSO	ASSEGNAZIONE CON RISERVA AI SENSI DEL PROCEDIMENTO AVVIATO DAL SERVIZIO F.P. CON NOTA PROT. N. AOO_137/0010855 DEL 17/04/2012
						PO0713IAPPRPROF111376						
						5 di 5	60	3	180	3.600,00		
						TOTALE:	60	3	180	3.600,00		

Prot AOO_137 20/03/12 0007840	N. Pratica	Data arrivo	Soggetto proponente	Sede di svolgimento	Denominazione programma formativo	Annualità	Ore formazione / anno	N. apprendisti	Monteore	Valore buono	Datori di lavoro che non hanno integrato
389	1752	06/12/2011 09:30:52	En.A.I.P. Puglia Ente Acli Istruzione Professionale	Via Vittorio Emanuele, 17 - TRICASE	Operaio edile polivalente det. n. 1109 del 12/12/2006						COMI LUIGI
						PO0713IAPPRPROF111377					
						4 di 5	120	1	120	2.400,00	
						5 di 5	60	1	60	1.200,00	
						TOTALE:	180	2	180	3.600,00	

56. la pratica n. **1759** riportata nell'elenco delle domande ammissibili della D.D. 736/2012,

Prot AOO_137 20/03/12 0007840	N. Pratica	Data arrivo	Soggetto proponente	Sede di svolgimento	Denominazione programma formativo	Annualità	Ore formazione / anno	N. apprendisti	Monteore	Valore buono	Esito della valutazione	Datori di lavoro che devono completare l'iter di registrazione	Stato Assegnazione
396	1759	06/12/2011 09:42:15	En.A.I.P. Puglia Ente Acli Istruzione Professionale	Via dei donatori di sangue, 50 - ALTAMURA	Addetto no food - Front office e funzioni ausiliarie det. n. 819 del 30/10/2006						AMMESSO CON RISERVA	CUTECCHIA DOMENICO	ASSEGNAZIONE CON RISERVA AI SENSI DEL PROCEDIMENTO AVVIATO DAL SERVIZIO F.P. CON NOTA PROT. N. AOO_137/0010855 DEL 17/04/2012
						PO0713IAPPRPROF111385							
						4 di 4	120	2	240	4.800,00			
						TOTALE:	120	2	240	4.800,00			

a causa della mancata integrazione con il presente atto viene rettificata nel seguente modo:

Prot AOO_137 20/03/12 0007840	N. Pratica	Data arrivo	Soggetto proponente	Sede di svolgimento	Denominazione programma formativo	Annualità	Ore formazione / anno	N. apprendisti	Monteore	Valore buono	Esito della valutazione	Stato Assegnazione
396	1759	06/12/2011 09:42:15	En.A.I.P. Puglia Ente Acli Istruzione Professionale	Via dei donatori di sangue, 50 - ALTAMURA	Addetto no food - Front office e funzioni ausiliarie det. n. 819 del 30/10/2006						AMMESSO	ASSEGNAZIONE CON RISERVA AI SENSI DEL PROCEDIMENTO AVVIATO DAL SERVIZIO F.P. CON NOTA PROT. N. AOO_137/0010855 DEL 17/04/2012
						PO0713IAPPRPROF111385						
						4 di 4	120	1	120	2.400,00		
						TOTALE:	120	1	120	2.400,00		

Prot AOO_137 20/03/12 0007840	N. Pratica	Data arrivo	Soggetto proponente	Sede di svolgimento	Denominazione programma formativo	Annualità	Ore formazione / anno	N. apprendisti	Monteore	Valore buono	Datori di lavoro che non hanno integrato
396	1759	06/12/2011 09:42:15	En.A.I.P. Puglia Ente Acli Istruzione Professionale	Via dei donatori di sangue, 50 - ALTAMURA	Addetto no food - Front office e funzioni ausiliarie det. n. 819 del 30/10/2006						CUTECCHIA DOMENICO
						PO0713IAPPRPROF111385					
						4 di 4	120	1	120	2.400,00	
						TOTALE:	120	1	120	2.400,00	

57. la pratica n. **1763** riportata nell'elenco delle domande ammissibili della D.D. 736/2012,

Prot AOO_137 20/03/12 0007840	N. Pratica	Data arrivo	Soggetto proponente	Sede di svolgimento	Denominazione programma formativo	Annualità	Ore formazione / anno	N. apprendisti	Monteore	Valore buono	Esito della valutazione	Datori di lavoro che devono completare l'iter di registrazione	Stato Assegnazione
400	1763	06/12/2011 09:46:35	En.A.I.P. Puglia Ente Acli Istruzione Professionale	Via G. Fanelli, 15 - MARTINA FRANCA	Addetto alla lavorazione del marmo livello avanzato "Operatore addetto alle macchine utensili per la lavorazione di marmi e graniti" det. n. 676 del 15/06/2007						AMMESSO CON RISERVA	RUGGIERO MARMI S.R.L.	ASSEGNAZIONE CON RISERVA AI SENSI DEL PROCEDIMENTO AVVIATO DAL SERVIZIO FORMAZIONE PROFESSIONALE CON NOTA PROT. N. AOO_137/0010855 DEL 17/04/2012
						PO0713IAPPRPROF111390							
						1 di 3	120	1	120	2.400,00			
						2 di 3	120	1	120	2.400,00			
						3 di 3	120	1	120	2.400,00			
						TOTALE:	360	3	360	7.200,00			

a causa della mancata integrazione con il presente atto viene rettificata nel seguente modo:

Prot AOO_137 20/03/12 0007840	N. Pratica	Data arrivo	Soggetto proponente	Sede di svolgimento	Denominazione programma formativo	Annualità	Ore formazione / anno	N. apprendisti	Monteore	Valore buono	Datori di lavoro che non hanno integrato
400	1763	06/12/2011 09:46:35	En.A.I.P. Puglia Ente Acli Istruzione Professionale	Via G. Fanelli, 15 - MARTINA FRANCA	Addetto alla lavorazione del marmo livello avanzato "Operatore addetto alle macchine utensili per la lavorazione di marmi e graniti" det. n. 676 del 15/06/2007						RUGGIERO MARMI S.R.L.
						PO0713IAPPRPROF111390					
						1 di 3	120	1	120	2.400,00	
						2 di 3	120	1	120	2.400,00	
						3 di 3	120	1	120	2.400,00	
						TOTALE:	360	3	360	7.200,00	

58. la pratica n. **1765** riportata nell'elenco delle domande ammissibili della D.D. 736/2012,

Prot AOO_137 20/03/12 0007840	N. Pratica	Data arrivo	Soggetto proponente	Sede di svolgimento	Denominazione programma formativo	Annualità	Ore formazione / anno	N. apprendisti	Monteore	Valore buono	Esito della valutazione	Datori di lavoro che devono completare l'iter di registrazione	Stato Assegnazione
402	1765	06/12/2011 09:49:02	En.A.I.P. Puglia Ente Acli Istruzione Professionale	Via Maturi, 19 - TARANTO	Addetto no food - Front office e funzioni ausiliarie det. n. 819 del 30/10/2006						AMMESSO CON RISERVA	VITA ENZA MARIA CONCETTA	ASSEGNAZIONE CON RISERVA AI SENSI DEL PROCEDIMENTO AVVIATO DAL SERVIZIO FORMAZIONE PROFESSIONALE CON NOTA PROT. N. AOO_137/0010855 DEL 17/04/2012
						PO0713IAPPRPROF111392							
						1 di 3	120	3	360	7.200,00			
						2 di 3	120	3	360	7.200,00			
						3 di 3	120	3	360	7.200,00			
						TOTALE:	360	9	1080	21.600,00			

a causa della mancata integrazione con il presente atto viene rettificata nel seguente modo:

Prot AOO_137 20/03/12 0007840	N. Pratica	Data arrivo	Soggetto proponente	Sede di svolgimento	Denominazione programma formativo	Annualità	Ore formazione / anno	N. apprendisti	Monteore	Valore buono	Esito della valutazione	Stato Assegnazione
402	1765	06/12/2011 09:49:02	En.A.I.P. Puglia Ente Acli Istruzione Professionale	Via Maturi, 19 - TARANTO	Addetto no food - Front office e funzioni ausiliarie det. n. 819 del 30/10/2006						AMMESSO	ASSEGNAZIONE CON RISERVA AI SENSI DEL PROCEDIMENTO AVVIATO DAL SERVIZIO FORMAZIONE PROFESSIONALE CON NOTA PROT. N. AOO_137/0010855 DEL 17/04/2012
						PO0713IAPPRPROF111392						
						1 di 3	120	2	240	4.800,00		
						2 di 3	120	2	240	4.800,00		
						3 di 3	120	2	240	4.800,00		
						TOTALE:	360	6	720	14.400,00		

Prot AOO_137 20/03/12 0007840	N. Pratica	Data arrivo	Soggetto proponente	Sede di svolgimento	Denominazione programma formativo	Annualità	Ore formazione / anno	N. apprendisti	Monteore	Valore buono	Datori di lavoro che non hanno integrato
402	1765	06/12/2011 09:49:02	En.A.I.P. Puglia Ente Acli Istruzione Professionale	Via Maturi, 19 - TARANTO	Addetto no food - Front office e funzioni ausiliarie det. n. 819 del 30/10/2006						VITA ENZA MARIA CONCETTA
						PO0713IAPPRPROF111392					
						1 di 3	120	1	120	2.400,00	
						2 di 3	120	1	120	2.400,00	
						3 di 3	120	1	120	2.400,00	
						TOTALE:	360	3	360	7.200,00	

59. la pratica n.**1770** riportata nell'elenco delle domande ammissibili della D.D. 736/2012,

Prot AOO_137 20/03/12 0007840	N. Pratica	Data arrivo	Soggetto proponente	Sede di svolgimento	Denominazione programma formativo	Annualità	Ore formazione / anno	N. apprendisti	Monteore	Valore buono	Esito della valutazione	Datori di lavoro che devono completare l'iter di registrazione	Stato Assegnazione
407	1770	06/12/2011 09:54:18	En.A.I.P. Puglia Ente Acli Istruzione Professionale	Via Sacro Cuore, 37 - ACQUAVIVA DELLE FONTI	Addetto alla produzione (poltrone e divani) det. n. 675 del 15/06/2007						AMMESSO CON RISERVA	PLUTONE SAS DI CICCARONE NUNZIO & C	ASSEGNAZIONE CON RISERVA AI SENSI DEL PROCEDIMENTO AVVIATO DAL SERVIZIO FORMAZIONE PROFESSIONALE CON NOTA PROT. N. AOO_137/0010855 DEL 17/04/2012
						PO0713IAPPRPROF111398							
						2 di 3	120	1	120	2.400,00			
						3 di 3	120	1	120	2.400,00			
						PO0713IAPPRPROF111399							
						1 di 3	120	1	120	2.400,00			
						2 di 3	120	1	120	2.400,00			
						3 di 3	120	1	120	2.400,00			
						TOTALE:	600	5	600	12.000,00			

a causa della mancata integrazione con il presente atto viene rettificata nel seguente modo:

Prot AOO_137 20/03/12 0007840	N. Pratica	Data arrivo	Soggetto proponente	Sede di svolgimento	Denominazione programma formativo	Annualità	Ore formazione / anno	N. apprendisti	Monteore	Valore buono	Datori di lavoro che non hanno integrato
407	1770	06/12/2011 09:54:18	En.A.I.P. Puglia Ente Acli Istruzione Professionale	Via Sacro Cuore, 37 - ACQUAVIVA DELLE FONTI	Addetto alla produzione (poltrone e divani) det. n. 675 del 15/06/2007						
						PO0713IAPPRPROF111398					PLUTONE SAS DI CICCARONE NUNZIO & C
						2 di 3	120	1	120	2.400,00	
						3 di 3	120	1	120	2.400,00	
						PO0713IAPPRPROF111399					
						1 di 3	120	1	120	2.400,00	
						2 di 3	120	1	120	2.400,00	
						3 di 3	120	1	120	2.400,00	
						TOTALE:	600	5	600	12.000,00	

60. la pratica n. **1771** riportata nell'elenco delle domande ammissibili della D.D. 736/2012,

Prot AOO_137 20/03/12 0007840	N. Pratica	Data arrivo	Soggetto proponente	Sede di svolgimento	Denominazione programma formativo	Annualità	Ore formazione / anno	N. apprendisti	Monteore	Valore buono	Esito della valutazione	Datori di lavoro che devono completare l'iter di registrazione	Stato Assegnazione
408	1771	06/12/2011 09:55:06	En.A.I.P. Puglia Ente Acli Istruzione Professionale	via Osanna, 114-122 - BRINDISI	Addetto no food - Front office e funzioni ausiliarie det. n. 819 del 30/10/2006						AMMESSO CON RISERVA	V.S. AUTO SRL	ASSEGNAZIONE CON RISERVA AI SENSI DEL PROCEDIMENTO AVVIATO DAL SERVIZIO F.P. CON NOTA PROT. N. AOO_137/0010855 DEL 17/04/2012
						PO0713IAPPRPROF111400							
						4 di 4	120	5	600	12.000,00			
						TOTALE:	120	5	600	12.000,00			

a causa della mancata integrazione con il presente atto viene rettificata nel seguente modo:

Prot AOO_137 20/03/12 0007840	N. Pratica	Data arrivo	Soggetto proponente	Sede di svolgimento	Denominazione programma formativo	Annualità	Ore formazione / anno	N. apprendisti	Monteore	Valore buono	Esito della valutazione	Stato Assegnazione
408	1771	06/12/2011 09:55:06	En.A.I.P. Puglia Ente Acli Istruzione Professionale	via Osanna, 114-122 - BRINDISI	Addetto no food - Front office e funzioni ausiliarie det. n. 819 del 30/10/2006						AMMESSO	ASSEGNAZIONE CON RISERVA AI SENSI DEL PROCEDIMENTO AVVIATO DAL SERVIZIO F.P. CON NOTA PROT. N. AOO_137/0010855 DEL 17/04/2012
						PO0713IAPPRPROF111400						
						4 di 4	120	4	480	9.600,00		
						TOTALE:	120	4	480	9.600,00		

Prot AOO_137 20/03/12 0007840	N. Pratica	Data arrivo	Soggetto proponente	Sede di svolgimento	Denominazione programma formativo	Annualità	Ore formazione / anno	N. apprendisti	Monteore	Valore buono	Datori di lavoro che non hanno integrato
408	1771	06/12/2011 09:55:06	En.A.I.P. Puglia Ente Acli Istruzione Professionale	via Osanna, 114-122 - BRINDISI	Addetto no food - Front office e funzioni ausiliarie det. n. 819 del 30/10/2006						V.S. AUTO SRL
						PO0713IAPPRPROF111400					
						4 di 4	120	1	120	2.400,00	
						TOTALE:	120	1	120	2.400,00	

61. la pratica n. **1783** riportata nell'elenco delle domande ammissibili della D.D. 736/2012,

Prot AOO_137 20/03/12 0007840	N. Pratica	Data arrivo	Soggetto proponente	Sede di svolgimento	Denominazione programma formativo	Annualità	Ore formazione / anno	N. apprendisti	Monteore	Valore buono	Esito della valutazione	Datori di lavoro che devono completare l'iter di registrazione	Stato Assegnazione
420	1783	06/12/2011 10:04:37	En.A.I.P. Puglia Ente Acli Istruzione Professionale	Via S. Barbara, 56 - RUVO DI PUGLIA	Tecnico di produzione det. n. 675 del 15/06/2007						AMMESSO CON RISERVA	PUGLIA PACK	ASSEGNAZIONE CON RISERVA AI SENSI DEL PROCEDIMENTO AVVIATO DAL SERVIZIO FORMAZIONE PROFESSIONALE CON NOTA PROT. N. AOO_137/0010855 DEL 17/04/2012
						PO0713IAPPRPROF111412							
						1 di 3	120	1	120	2.400,00			
						2 di 3	120	1	120	2.400,00			
						3 di 3	120	1	120	2.400,00			
						TOTALE:	360	3	360	7.200,00			

a causa della mancata integrazione con il presente atto viene rettificata nel seguente modo:

Prot AOO_137 20/03/12 0007840	N. Pratica	Data arrivo	Soggetto proponente	Sede di svolgimento	Denominazione programma formativo	Annualità	Ore formazione / anno	N. apprendisti	Monteore	Valore buono	Datori di lavoro che non hanno integrato
420	1783	06/12/2011 10:04:37	En.A.I.P. Puglia Ente Acli Istruzione Professionale	Via S. Barbara, 56 - RUVO DI PUGLIA	Tecnico di produzione det. n. 675 del 15/06/2007						
						PO0713IAPPRPROF111412					PUGLIA PACK
						1 di 3	120	1	120	2.400,00	
						2 di 3	120	1	120	2.400,00	
						3 di 3	120	1	120	2.400,00	
						TOTALE:	360	3	360	7.200,00	

62. la pratica n. **1784** riportata nell'elenco delle domande ammissibili della D.D. 736/2012,

Prot AOO_137 20/03/12 0007840	N. Pratica	Data arrivo	Soggetto proponente	Sede di svolgimento	Denominazione programma formativo	Annualità	Ore formazione / anno	N. apprendisti	Monteore	Valore buono	Esito della valutazione	Datori di lavoro che devono completare l'iter di registrazione	Stato Assegnazione
421	1784	06/12/2011 10:05:46	En.A.I.P. Puglia Ente Acli Istruzione Professionale	Via Immacolata, 64 - FRANCAVILLA FONTANA	Addetto alle macchine utensili det. n. 820 del 30/10/2006						AMMESSO CON RISERVA	FERRETTI DE VIRGILIS - Stampi Sud srl	ASSEGNAZIONE CON RISERVA AI SENSI DEL PROCEDIMENTO AVVIATO DAL SERVIZIO FORMAZIONE PROFESSIONALE CON NOTA PROT. N. AOO_137/0010855 DEL 17/04/2012
						PO0713IAPPRPROF111413							
						1 di 3	120	3	360	7.200,00			
						2 di 3	120	3	360	7.200,00			
						3 di 3	120	3	360	7.200,00			
						TOTALE:	360	9	1080	21.600,00			

a causa della mancata integrazione con il presente atto viene rettificata nel seguente modo:

Prot AOO_137 20/03/12 0007840	N. Pratica	Data arrivo	Soggetto proponente	Sede di svolgimento	Denominazione programma formativo	Annualità	Ore formazione / anno	N. apprendisti	Monteore	Valore buono	Esito della valutazione	Stato Assegnazione
421	1784	06/12/2011 10:05:46	En.A.I.P. Puglia Ente Acli Istruzione Professionale	Via Immacolata, 64 - FRANCAVILLA FONTANA	Addetto alle macchine utensili det. n. 820 del 30/10/2006						AMMESSO	ASSEGNAZIONE CON RISERVA AI SENSI DEL PROCEDIMENTO AVVIATO DAL SERVIZIO FORMAZIONE PROFESSIONALE CON NOTA PROT. N. AOO_137/0010855 DEL 17/04/2012
						PO0713IAPPRPROF111413						
						1 di 3	120	1	120	2.400,00		
						2 di 3	120	1	120	2.400,00		
						3 di 3	120	1	120	2.400,00		
						TOTALE:	360	3	360	7.200,00		

Prot AOO_137 20/03/12 0007840	N. Pratica	Data arrivo	Soggetto proponente	Sede di svolgimento	Denominazione programma formativo	Annualità	Ore formazione / anno	N. apprendisti	Monteore	Valore buono	Datori di lavoro che non hanno integrato
421	1784	06/12/2011 10:05:46	En.A.I.P. Puglia Ente Acli Istruzione Professionale	Via Immacolata, 64 - FRANCAVILLA FONTANA	Addetto alle macchine utensili det. n. 820 del 30/10/2006						
						PO0713IAPPRPROF111413					FERRETTI DE VIRGILIS - Stampi Sud srl
						1 di 3	120	2	240	4.800,00	
						2 di 3	120	2	240	4.800,00	
						3 di 3	120	2	240	4.800,00	
						TOTALE:	360	6	720	14.400,00	

63. la pratica n. **1786** riportata nell'elenco delle domande ammissibili della D.D. 736/2012,

Prot AOO_137 20/03/12 0007840	N. Pratica	Data arrivo	Soggetto proponente	Sede di svolgimento	Denominazione programma formativo	Annualità	Ore formazione / anno	N. apprendisti	Monteore	Valore buono	Esito della valutazione	Datori di lavoro che devono completare l'iter di registrazione	Stato Assegnazione
423	1786	06/12/2011 10:07:15	En.A.I.P. Puglia Ente Acli Istruzione Professionale	Via Sacro Cuore, 37 - ACQUAVIVA DELLE FONTI	Addetto alle macchine utensili det. n. 820 del 30/10/2006						AMMESSO CON RISERVA	MIGLIONICO SRL	ASSEGNAZIONE CON RISERVA AI SENSI DEL PROCEDIMENTO AVVIATO DAL SERVIZIO FORMAZIONE PROFESSIONALE CON NOTA PROT. N. AOO_137/0010855 DEL 17/04/2012
						PO0713IAPPRPROF111415							
						1 di 3	120	3	360	7.200,00			
						2 di 3	120	3	360	7.200,00			
						3 di 3	120	3	360	7.200,00			
						TOTALE:	360	9	1080	21.600,00			

a causa della mancata integrazione con il presente atto viene rettificata nel seguente modo:

Prot AOO_137 20/03/12 0007840	N. Pratica	Data arrivo	Soggetto proponente	Sede di svolgimento	Denominazione programma formativo	Annualità	Ore formazione / anno	N. apprendisti	Monteore	Valore buono	Datori di lavoro che non hanno integrato
423	1786	06/12/2011 10:07:15	En.A.I.P. Puglia Ente Acli Istruzione Professionale	Via Sacro Cuore, 37 - ACQUAVIVA DELLE FONTI	Addetto alle macchine utensili det. n. 820 del 30/10/2006						MIGLIONICO SRL
						PO0713IAPPRPROF111415					
						1 di 3	120	3	360	7.200,00	
						2 di 3	120	3	360	7.200,00	
						3 di 3	120	3	360	7.200,00	
						TOTALE:	360	9	1080	21.600,00	

64. la pratica n. **1790** riportata nell'elenco delle domande ammissibili della D.D. 736/2012,

Prot AOO_137 20/03/12 0007840	N. Pratica	Data arrivo	Soggetto proponente	Sede di svolgimento	Denominazione programma formativo	Annualità	Ore formazione / anno	N. apprendisti	Monteore	Valore buono	Esito della valutazione	Datori di lavoro che devono completare l'iter di registrazione	Stato Assegnazione
427	1790	06/12/2011 10:13:18	En.A.I.P. Puglia Ente Acli Istruzione Professionale	Via Rovelli, 48 - FOGGIA	Operaio edile polivalente det. n. 1109 del 12/12/2006						AMMESSO CON RISERVA	DALNAR COSTRUZIONI S.N.C.	ASSEGNAZIONE CON RISERVA AI SENSI DEL PROCEDIMENTO AVVIATO DAL SERVIZIO FORMAZIONE PROFESSIONALE CON NOTA PROT. N. AOO_137/0010855 DEL 17/04/2012
						PO0713IAPPRPROF111419							
						1 di 3	120	1	120	2.400,00			
						2 di 3	120	1	120	2.400,00			
						3 di 3	120	1	120	2.400,00			
						TOTALE:	360	3	360	7.200,00			

a causa della mancata integrazione con il presente atto viene rettificata nel seguente modo:

Prot. AOO_137 20/03/2012 - 0007840 -	N.Pratica	Data arrivo	Soggetto proponente	Sede di svolgimento	Denominazione programma formativo	Annualità	Ore formazione /anno	N. apprendisti	Monteore	Valore buono	Datori di lavoro che non hanno integrato
427	1790	06/12/2011 10:13:18	En.A.I.P. Puglia Ente Acli Istruzione Professionale	Via Rovelli, 48 - FOGGIA	Operaio edile polivalente det. n. 1109 del 12/12/2006						DALNAR COSTRUZIONI S.N.C.
						PO0713IAPPRPROF111419					
						1 di 3	120	1	120	2.400,00	
						2 di 3	120	1	120	2.400,00	
						3 di 3	120	1	120	2.400,00	
						TOTALE:	360	3	360	7.200,00	

65. la pratica n.**1804** riportata nell'elenco delle domande ammissibili della D.D. 736/2012,

Prot AOO_137 20/03/12 0007840	N. Pratica	Data arrivo	Soggetto proponente	Sede di svolgimento	Denominazione programma formativo	Annualità	Ore formazione / anno	N. apprendisti	Monteore	Valore buono	Esito della valutazione	Datori di lavoro che devono completare l'iter di registrazione	Stato Assegnazione
440	1804	06/12/2011 10:33:26	En.A.I.P. Puglia Ente Acli Istruzione Professionale	Contrada Barbadangelo, 2 - ANDRIA	Addetto amministrativo e ai servizi generali - Addetto di segreteria det. n. 677 del 15/06/2007						AMMESSO CON RISERVA	CARBURANTI CALDARONE SRL	ASSEGNAZIONE CON RISERVA AI SENSI DEL PROCEDIMENTO AVVIATO DAL SERVIZIO FORMAZIONE PROFESSIONALE CON NOTA PROT. N. AOO_137/0010855 DEL 17/04/2012
						PO0713IAPPRPROF111431							
						1 di 3	240	1	240	4.800,00			
						2 di 3	120	1	120	2.400,00			
						3 di 3	120	1	120	2.400,00			
						TOTALE:	480	3	480	9.600,00			

a causa della mancata integrazione con il presente atto viene rettificata nel seguente modo:

Prot AOO_137 20/03/12 0007840	N. Pratica	Data arrivo	Soggetto proponente	Sede di svolgimento	Denominazione programma formativo	Annualità	Ore formazione / anno	N. apprendisti	Monteore	Valore buono	Datori di lavoro che non hanno integrato
440	1804	06/12/2011 10:33:26	En.A.I.P. Puglia Ente Acli Istruzione Professionale	Contrada Barbadangelo, 2 - ANDRIA	Addetto amministrativo e ai servizi generali - Addetto di segreteria det. n. 677 del 15/06/2007						CARBURANTI CALDARONE SRL
						PO0713IAPPRPROF111431					
						1 di 3	240	1	240	4.800,00	
						2 di 3	120	1	120	2.400,00	
						3 di 3	120	1	120	2.400,00	
						TOTALE:	480	3	480	9.600,00	

66. la pratica n. **1806** riportata nell'elenco delle domande ammissibili della D.D. 736/2012,

Prot AOO_137 20/03/12 0007840	N. Pratica	Data arrivo	Soggetto proponente	Sede di svolgimento	Denominazione programma formativo	Annualità	Ore formazione / anno	N. apprendisti	Monteore	Valore buono	Esito della valutazione	Datori di lavoro che devono completare l'iter di registrazione	Stato Assegnazione
442	1806	06/12/2011 10:34:42	En.A.I.P. Puglia Ente Acli Istruzione Professionale	via Osanna, 114-122 - BRINDISI	Addetto amministrativo e ai servizi generali - Addetto di segreteria det. n. 677 del 15/06/2007						AMMESSO CON RISERVA	Dott. Riccardo M. Quarta odontoiatra	ASSEGNAZIONE CON RISERVA AI SENSI DEL PROCEDIMENTO AVVIATO DAL SERVIZIO FORMAZIONE PROFESSIONALE CON NOTA PROT. N. AOO_137/0010855 DEL 17/04/2012
						PO0713IAPPRPROF111433							
						1 di 3	70	1	70	1.400,00			
						2 di 3	70	1	70	1.400,00			
						3 di 3	68	1	68	1.360,00			
						TOTALE:	208	3	208	4.160,00			

a causa della mancata integrazione con il presente atto viene rettificata nel seguente modo:

Prot AOO_137 20/03/12 0007840	N. Pratica	Data arrivo	Soggetto proponente	Sede di svolgimento	Denominazione programma formativo	Annualità	Ore formazione / anno	N. apprendisti	Monteore	Valore buono	Datori di lavoro che non hanno integrato
442	1806	06/12/2011 10:34:42	En.A.I.P. Puglia Ente Acli Istruzione Professionale	via Osanna, 114-122 - BRINDISI	Addetto amministrativo e ai servizi generali - Addetto di segreteria det. n. 677 del 15/06/2007						Dott. Riccardo M. Quarta odontoiatra
						PO0713IAPPRPROF111433					
						1 di 3	70	1	70	1.400,00	
						2 di 3	70	1	70	1.400,00	
						3 di 3	68	1	68	1.360,00	
						TOTALE:	208	3	208	4.160,00	

67. la pratica n. **1820** riportata nell'elenco delle domande ammissibili della D.D. 736/2012,

Prot AOO_137 20/03/12 0007840	N. Pratica	Data arrivo	Soggetto proponente	Sede di svolgimento	Denominazione programma formativo	Annualità	Ore formazione / anno	N. apprendisti	Monteore	Valore buono	Esito della valutazione	Datori di lavoro che devono completare l'iter di registrazione	Stato Assegnazione
455	1820	06/12/2011 10:55:18	En.A.I.P. Puglia Ente Acli Istruzione Professionale	via Osanna, 114-122 - BRINDISI	Addetto amministrativo e ai servizi generali - Addetto di segreteria det. n. 819 del 30/10/2006						AMMESSO CON RISERVA	D'ANDRIA STEFANO - CLEAN SOLAR SRL - ROMA E ASSOCIATI SRL	ASSEGNAZIONE CON RISERVA AI SENSI DEL PROCEDIMENTO AVVIATO DAL SERVIZIO FORMAZIONE PROFESSIONALE CON NOTA PROT. N. AOO_137/0010855 DEL 17/04/2012
						PO0713IAPPRPROF111445							
						1 di 3	120	5	600	12.000,00			
						2 di 3	120	5	600	12.000,00			
						3 di 3	120	3	360	7.200,00			
						TOTALE:	360	13	1560	31.200,00			

a causa della mancata integrazione con il presente atto viene rettificata nel seguente modo:

Prot AOO_137 20/03/12 0007840	N. Pratica	Data arrivo	Soggetto proponente	Sede di svolgimento	Denominazione programma formativo	Annualità	Ore formazione / anno	N. apprendisti	Monteore	Valore buono	Esito della valutazione	Stato Assegnazione
455	1820	06/12/2011 10:55:18	En.A.I.P. Puglia Ente Acli Istruzione Professionale	via Osanna, 114-122 - BRINDISI	Addetto amministrativo e ai servizi generali - Addetto di segreteria det. n. 819 del 30/10/2006						AMMESSO	ASSEGNAZIONE CON RISERVA AI SENSI DEL PROCEDIMENTO AVVIATO DAL SERVIZIO FORMAZIONE PROFESSIONALE CON NOTA PROT. N. AOO_137/0010855 DEL 17/04/2012
						PO0713IAPPRPROF111445						
						1 di 3	120	2	240	4.800,00		
						2 di 3	120	2	240	4.800,00		
						3 di 3	120	1	120	2.400,00		
						TOTALE:	360	5	600	12.000,00		

Prot AOO_137 20/03/12 0007840	N. Pratica	Data arrivo	Soggetto proponente	Sede di svolgimento	Denominazione programma formativo	Annualità	Ore formazione / anno	N. apprendisti	Monteore	Valore buono	Datori di lavoro che non hanno integrato
455	1820	06/12/2011 10:55:18	En.A.I.P. Puglia Ente Acli Istruzione Professionale	via Osanna, 114-122 - BRINDISI	Addetto amministrativo e ai servizi generali - Addetto di segreteria det. n. 819 del 30/10/2006						D'ANDRIA STEFANO - CLEAN SOLAR SRL - ROMA E ASSOCIATI SRL
						PO0713IAPPRPROF111445					
						1 di 3	120	3	360	7.200,00	
						2 di 3	120	3	360	7.200,00	
						3 di 3	120	2	240	4.800,00	
						TOTALE:	360	8	960	19.200,00	

68. la pratica n. **1827** riportata nell'elenco delle domande ammissibili della D.D. 736/2012,

Prot AOO_137 20/03/12 0007840	N. Pratica	Data arrivo	Soggetto proponente	Sede di svolgimento	Denominazione programma formativo	Annualità	Ore formazione / anno	N. apprendisti	Monteore	Valore buono	Esito della valutazione	Datori di lavoro che devono completare l'iter di registrazione	Stato Assegnazione
462	1827	06/12/2011 11:03:21	En.A.I.P. Puglia Ente Acli Istruzione Professionale	Via Rovelli, 48 - FOGGIA	Addetto food - Front office e funzioni ausiliarie det. n. 677 del 15/06/2007						AMMESSO CON RISERVA	FOUR SEASON DI GUARINO COSIMO	ASSEGNAZIONE CON RISERVA AI SENSI DEL PROCEDIMENTO AVVIATO DAL SERVIZIO F.P. CON NOTA PROT. N. AOO_137/0010855 DEL 17/04/2012
						PO0713IAPPRPROF111451							
						4 di 4	120	1	120	2.400,00			
						TOTALE:	120	1	120	2.400,00			

a causa della mancata integrazione con il presente atto viene rettificata nel seguente modo:

Prot AOO_137 20/03/12 0007840	N. Pratica	Data arrivo	Soggetto proponente	Sede di svolgimento	Denominazione programma formativo	Annualità	Ore formazione / anno	N. apprendisti	Monteore	Valore buono	Datori di lavoro che non hanno integrato
462	1827	06/12/2011 11:03:21	En.A.I.P. Puglia Ente Acli Istruzione Professionale	Via Rovelli, 48 - FOGGIA	Addetto food - Front office e funzioni ausiliarie det. n. 677 del 15/06/2007						FOUR SEASON DI GUARINO COSIMO
						PO0713IAPPRPROF111451					
						4 di 4	120	1	120	2.400,00	
						TOTALE:	120	1	120	2.400,00	

69. la pratica n.**1828** riportata nell'elenco delle domande ammissibili della D.D. 736/2012,

Prot AOO_137 20/03/12 0007840	N. Pratica	Data arrivo	Soggetto proponente	Sede di svolgimento	Denominazione programma formativo	Annualità	Ore formazione / anno	N. apprendisti	Monteore	Valore buono	Esito della valutazione	Datori di lavoro che devono completare l'iter di registrazione	Stato Assegnazione
463	1828	06/12/2011 11:04:45	En.A.I.P. Puglia Ente Acli Istruzione Professionale	Via Immacolata, 64 - FRANCAVILLA FONTANA	Addetto food - Front office e funzioni ausiliarie det. n. 677 del 15/06/2007						AMMESSO CON RISERVA	ZITO ANTONIO COSIMO SOCIETA COOPERATIVA	ASSEGNAZIONE CON RISERVA AI SENSI DEL PROCEDIMENTO AVVIATO DAL SERVIZIO FORMAZIONE PROFESSIONALE CON NOTA PROT. N. AOO_137/0010855 DEL 17/04/2012
						PO0713IAPPRPROF111452							
						1 di 3	120	2	240	4.800,00			
						2 di 3	120	2	240	4.800,00			
						3 di 3	120	1	120	2.400,00			
						TOTALE:	360	5	600	12.000,00			

a causa della mancata integrazione con il presente atto viene rettificata nel seguente modo:

Prot AOO_137 20/03/12 0007840	N. Pratica	Data arrivo	Soggetto proponente	Sede di svolgimento	Denominazione programma formativo	Annualità	Ore formazione / anno	N. apprendisti	Monteore	Valore buono	Esito della valutazione	Stato Assegnazione
463	1828	06/12/2011 11:04:45	En.A.I.P. Puglia Ente Acli Istruzione Professionale	Via Immacolata, 64 - FRANCAVILLA FONTANA	Addetto food - Front office e funzioni ausiliarie det. n. 677 del 15/06/2007						AMMESSO	ASSEGNAZIONE CON RISERVA AI SENSI DEL PROCEDIMENTO AVVIATO DAL SERVIZIO FORMAZIONE PROFESSIONALE CON NOTA PROT. N. AOO_137/0010855 DEL 17/04/2012
						PO0713IAPPRPROF111452						
						1 di 3	120	1	120	2.400,00		
						2 di 3	120	1	120	2.400,00		
						TOTALE:	240	2	240	4.800,00		

Prot AOO_137 20/03/12 0007840	N. Pratica	Data arrivo	Soggetto proponente	Sede di svolgimento	Denominazione programma formativo	Annualità	Ore formazione / anno	N. apprendisti	Monteore	Valore buono	Datori di lavoro che non hanno integrato
463	1828	06/12/2011 11:04:45	En.A.I.P. Puglia Ente Acli Istruzione Professionale	Via Immacolata, 64 - FRANCAVILLA FONTANA	Addetto food - Front office e funzioni ausiliarie det. n. 677 del 15/06/2007						ZITO ANTONIO COSIMO SOCIETA COOPERATIVA
						PO0713IAPPRPROF111452					
						1 di 3	120	1	120	2.400,00	
						2 di 3	120	1	120	2.400,00	
						3 di 3	120	1	120	2.400,00	
						TOTALE:	360	3	360	7.200,00	

70. la pratica n. **1837** riportata nell'elenco delle domande ammissibili della D.D. 736/2012,

Prot AOO_137 20/03/12 0007840	N. Pratica	Data arrivo	Soggetto proponente	Sede di svolgimento	Denominazione programma formativo	Annualità	Ore formazione / anno	N. apprendisti	Monteore	Valore buono	Esito della valutazione	Datori di lavoro che devono completare l'iter di registrazione	Stato Assegnazione
472	1837	06/12/2011 11:17:39	En.A.I.P. Puglia Ente Acli Istruzione Professionale	Via Pappalettere, 7 - BARLETTA	Addetto manutenzione assistenza elettromeccanico - Servizi Generali det. n. 819 del 30/10/2006						AMMESSO CON RISERVA	S.I.A. SRL SOLUZIONI INFORMATIZZATE PER AZIENDE	ASSEGNAZIONE CON RISERVA AI SENSI DEL PROCEDIMENTO AVVIATO DAL SERVIZIO FORMAZIONE PROFESSIONALE CON NOTA PROT. N. AOO_137/0010855 DEL 17/04/2012
						PO0713IAPPRPROF111461							
						1 di 3	240	1	240	4.800,00			
						2 di 3	240	1	240	4.800,00			
						3 di 3	240	1	240	4.800,00			
						TOTALE:	720	3	720	14.400,00			

a causa della mancata integrazione con il presente atto viene rettificata nel seguente modo:

Prot AOO_137 20/03/12 0007840	N. Pratica	Data arrivo	Soggetto proponente	Sede di svolgimento	Denominazione programma formativo	Annualità	Ore formazione / anno	N. apprendisti	Monteore	Valore buono	Datori di lavoro che non hanno integrato
472	1837	06/12/2011 11:17:39	En.A.I.P. Puglia Ente Acli Istruzione Professionale	Via Pappalettere, 7 - BARLETTA	Addetto manutenzione assistenza elettromeccanico - Servizi Generali det. n. 819 del 30/10/2006						S.I.A. SRL SOLUZIONI INFORMATIZZATE PER AZIENDE
						PO0713IAPPRPROF111461					
						1 di 3	240	1	240	4.800,00	
						2 di 3	240	1	240	4.800,00	
						3 di 3	240	1	240	4.800,00	
						TOTALE:	720	3	720	14.400,00	

71. la pratica n. **1842** riportata nell'elenco delle domande ammissibili della D.D. 736/2012,

Prot AOO_137 20/03/12 0007840	N. Pratica	Data arrivo	Soggetto proponente	Sede di svolgimento	Denominazione programma formativo	Annualità	Ore formazione / anno	N. apprendisti	Monteore	Valore buono	Esito della valutazione	Datori di lavoro che devono completare l'iter di registrazione	Stato Assegnazione
477	1842	06/12/2011 11:32:16	En.A.I.P. Puglia Ente Acli Istruzione Professionale	via Osanna, 114-122 - BRINDISI	Addetto logistica/ gestione magazzino no food det. n. 819 del 30/10/2006						AMMESSO CON RISERVA	DITTA CANDITA GENNARO DI MONACO MIRIANA	ASSEGNAZIONE CON RISERVA AI SENSI DEL PROCEDIMENTO AVVIATO DAL SERVIZIO FORMAZIONE PROFESSIONALE CON NOTA PROT. N. AOO_137/0010855 DEL 17/04/2012
						PO0713IAPPRPROF111466							
						1 di 3	120	1	120	2.400,00			
						2 di 3	124	1	124	2.480,00			
						3 di 3	120	1	120	2.400,00			
						TOTALE:	364	3	364	7.280,00			

a causa della mancata integrazione con il presente atto viene rettificata nel seguente modo:

Prot AOO_137 20/03/12 0007840	N. Pratica	Data arrivo	Soggetto proponente	Sede di svolgimento	Denominazione programma formativo	Annualità	Ore formazione / anno	N. apprendisti	Monteore	Valore buono	Datori di lavoro che non hanno integrato
477	1842	06/12/2011 11:32:16	En.A.I.P. Puglia Ente Acli Istruzione Professionale	via Osanna, 114-122 - BRINDISI	Addetto logistica/ gestione magazzino no food det. n. 819 del 30/10/2006						DITTA CANDITA GENNARO DI MONACO MIRIANA
						PO0713IAPPRPROF111466					
						1 di 3	120	1	120	2.400,00	
						2 di 3	124	1	124	2.480,00	
						3 di 3	120	1	120	2.400,00	
						TOTALE:	364	3	364	7.280,00	

72. la pratica n.**1847** riportata nell'elenco delle domande ammissibili della D.D. 736/2012,

Prot AOO_137 20/03/12 0007840	N. Pratica	Data arrivo	Soggetto proponente	Sede di svolgimento	Denominazione programma formativo	Annualità	Ore formazione / anno	N. apprendisti	Monteore	Valore buono	Esito della valutazione	Datori di lavoro che devono completare l'iter di registrazione	Stato Assegnazione
482	1847	06/12/2011 11:43:04	En.A.I.P. Puglia Ente Acli Istruzione Professionale	Via G. Fanelli, 15 - MARTINA FRANCA	Addetto logistica/ gestione magazzino no food det. n. 819 del 30/10/2006						AMMESSO CON RISERVA	PA.GE.PA. SRL	ASSEGNAZIONE CON RISERVA AI SENSI DEL PROCEDIMENTO AVVIATO DAL SERVIZIO FORMAZIONE PROFESSIONALE CON NOTA PROT. N. AOO_137/0010855 DEL 17/04/2012
						PO0713IAPPRPROF111471							
						1 di 3	120	2	240	4.800,00			
						2 di 3	120	2	240	4.800,00			
						3 di 3	120	2	240	4.800,00			
						TOTALE:	360	6	720	14.400,00			

a causa della mancata integrazione con il presente atto viene rettificata nel seguente modo:

Prot AOO_137 20/03/12 0007840	N. Pratica	Data arrivo	Soggetto proponente	Sede di svolgimento	Denominazione programma formativo	Annualità	Ore formazione / anno	N. apprendisti	Monteore	Valore buono	Esito della valutazione	Stato Assegnazione
482	1847	06/12/2011 11:43:04	En.A.I.P. Puglia Ente Acli Istruzione Professionale	Via G. Fanelli, 15 - MARTINA FRANCA	Addetto logistica/ gestione magazzino no food det. n. 819 del 30/10/2006						AMMESSO	ASSEGNAZIONE CON RISERVA AI SENSI DEL PROCEDIMENTO AVVIATO DAL SERVIZIO FORMAZIONE PROFESSIONALE CON NOTA PROT. N. AOO_137/0010855 DEL 17/04/2012
						PO0713IAPPRPROF111471						
						1 di 3	120	1	120	2.400,00		
						2 di 3	120	1	120	2.400,00		
						3 di 3	120	1	120	2.400,00		
						TOTALE:	360	3	360	7.200,00		

Prot AOO_137 20/03/12 0007840	N. Pratica	Data arrivo	Soggetto proponente	Sede di svolgimento	Denominazione programma formativo	Annualità	Ore formazione / anno	N. apprendisti	Monteore	Valore buono	Datori di lavoro che non hanno integrato
482	1847	06/12/2011 11:43:04	En.A.I.P. Puglia Ente Acli Istruzione Professionale	Via G. Fanelli, 15 - MARTINA FRANCA	Addetto logistica/ gestione magazzino no food det. n. 819 del 30/10/2006						PA.GE.PA. SRL
						PO0713IAPPRPROF111471					
						1 di 3	120	1	120	2.400,00	
						2 di 3	120	1	120	2.400,00	
						3 di 3	120	1	120	2.400,00	
						TOTALE:	360	3	360	7.200,00	

73. la pratica n. **1848** riportata nell'elenco delle domande ammissibili della D.D. 736/2012,

Prot AOO_137 20/03/12 0007840	N. Pratica	Data arrivo	Soggetto proponente	Sede di svolgimento	Denominazione programma formativo	Annualità	Ore formazione / anno	N. apprendisti	Monteore	Valore buono	Esito della valutazione	Datori di lavoro che devono completare l'iter di registrazione	Stato Assegnazione
483	1848	06/12/2011 11:43:24	En.A.I.P. Puglia Ente Acli Istruzione Professionale	Via Rovelli, 48 - FOGGIA	Addetto logistica/ gestione magazzino food det. n. 819 del 30/10/2006						AMMESSO CON RISERVA	SAVINO SNC	ASSEGNAZIONE CON RISERVA AI SENSI DEL PROCEDIMENTO AVVIATO DAL SERVIZIO FORMAZIONE PROFESSIONALE CON NOTA PROT. N. AOO_137/0010855 DEL 17/04/2012
						PO0713IAPPRPROF111472							
						1 di 3	120	4	480	9.600,00			
						2 di 3	120	4	480	9.600,00			
						3 di 3	120	4	480	9.600,00			
						TOTALE:	360	12	1440	28.800,00			

a causa della mancata integrazione con il presente atto viene rettificata nel seguente modo:

Prot AOO_137 20/03/12 0007840	N. Pratica	Data arrivo	Soggetto proponente	Sede di svolgimento	Denominazione programma formativo	Annualità	Ore formazione / anno	N. apprendisti	Monteore	Valore buono	Esito della valutazione	Stato Assegnazione
483	1848	06/12/2011 11:43:24	En.A.I.P. Puglia Ente Acli Istruzione Professionale	Via Rovelli, 48 - FOGGIA	Addetto logistica/ gestione magazzino food det. n. 819 del 30/10/2006						AMMESSO	ASSEGNAZIONE CON RISERVA AI SENSI DEL PROCEDIMENTO AVVIATO DAL SERVIZIO FORMAZIONE PROFESSIONALE CON NOTA PROT. N. AOO_137/0010855 DEL 17/04/2012
						PO0713IAPPRPROF111472						
						1 di 3	120	3	360	7.200,00		
						2 di 3	120	3	360	7.200,00		
						3 di 3	120	3	360	7.200,00		
						TOTALE:	360	9	1080	21.600,00		

Prot AOO_137 20/03/12 0007840	N. Pratica	Data arrivo	Soggetto proponente	Sede di svolgimento	Denominazione programma formativo	Annualità	Ore formazione / anno	N. apprendisti	Monteore	Valore buono	Datori di lavoro che non hanno integrato
483	1848	06/12/2011 11:43:24	En.A.I.P. Puglia Ente Acli Istruzione Professionale	Via Rovelli, 48 - FOGGIA	Addetto logistica/ gestione magazzino food det. n. 819 del 30/10/2006						SAVINO SNC
						PO0713IAPPRPROF111472					
						1 di 3	120	1	120	2.400,00	
						2 di 3	120	1	120	2.400,00	
						3 di 3	120	1	120	2.400,00	
						TOTALE:	360	3	360	7.200,00	

74. la pratica n. **1894** riportata nell'elenco delle domande ammissibili della D.D. 736/2012,

Prot AOO_137 20/03/12 0007840	N. Pratica	Data arrivo	Soggetto proponente	Sede di svolgimento	Denominazione programma formativo	Annualità	Ore formazione / anno	N. apprendisti	Monteore	Valore buono	Esito della valutazione	Datori di lavoro che devono completare l'iter di registrazione	Stato Assegnazione
524	1894	15/12/2011 12:32:28	En.A.I.P. Puglia Ente Acli Istruzione Professionale	Via Immacolata, 64 - FRANCAVILLA FONTANA	Addetto no food - Front office e funzioni ausiliarie det. n. 819 del 30/10/2006						AMMESSO CON RISERVA	PROFUMERIE PADULA 75 SRL	ASSEGNAZIONE CON RISERVA AI SENSI DEL PROCEDIMENTO AVVIATO DAL SERVIZIO FORMAZIONE PROFESSIONALE CON NOTA PROT. N. AOO_137/0010855 DEL 17/04/2012
						PO0713IAPPRPROF111515							
						3 di 4	120	1	120	2.400,00			
						4 di 4	120	1	120	2.400,00			
						TOTALE:	240	2	240	4.800,00			

a causa della mancata integrazione con il presente atto viene rettificata nel seguente modo:

Prot AOO_137 20/03/12 0007840	N. Pratica	Data arrivo	Soggetto proponente	Sede di svolgimento	Denominazione programma formativo	Annualità	Ore formazione / anno	N. apprendisti	Monteore	Valore buono	Datori di lavoro che non hanno integrato
524	1894	15/12/2011 12:32:28	En.A.I.P. Puglia Ente Acli Istruzione Professionale	Via Immacolata, 64 - FRANCAVILLA FONTANA	Addetto no food - Front office e funzioni ausiliarie det. n. 819 del 30/10/2006						PROFUMERIE PADULA 75 SRL
						PO0713IAPPRPROF111515					
						3 di 4	120	1	120	2.400,00	
						4 di 4	120	1	120	2.400,00	
						TOTALE:	240	2	240	4.800,00	

75. la pratica n. **1907** riportata nell'elenco delle domande ammissibili della D.D. 736/2012,

Prot AOO_137 20/03/12 0007840	N. Pratica	Data arrivo	Soggetto proponente	Sede di svolgimento	Denominazione programma formativo	Annualità	Ore formazione / anno	N. apprendisti	Monteore	Valore buono	Esito della valutazione	Datori di lavoro che devono completare l'iter di registrazione	Stato Assegnazione
537	1907	16/12/2011 11:05:31	Centro di formazione e studi "Nicola Corsa"	CORTE SENECA, 10-12/13 (TRAVERSA VIA APPIA) - BRINDISI	Addetto food det. n. 950 del 26/06/2008						AMMESSO CON RISERVA	BAR BILLIONAIRE DI RIZZO AGNESE	FINANZIATO CON RISERVA
						PO0713IAPPRPROF111527							
						1 di 3	77	1	77	1.540,00			
						2 di 3	81	1	81	1.620,00			
						3 di 3	88	1	88	1.760,00			
						TOTALE:	246	3	246	4.920,00			

a causa della mancata integrazione con il presente atto viene rettificata nel seguente modo:

Prot AOO_137 20/03/12 0007840	N. Pratica	Data arrivo	Soggetto proponente	Sede di svolgimento	Denominazione programma formativo	Annualità	Ore formazione / anno	N. apprendisti	Monteore	Valore buono	Datori di lavoro che non hanno integrato
537	1907	16/12/2011 11:05:31	Centro di formazione e studi "Nicola Corsa"	CORTE SENECA, 10-12/13 (TRAVERSA VIA APPIA) - BRINDISI	Addetto food det. n. 950 del 26/06/2008						BAR BILLIONAIRE DI RIZZO AGNESE
						PO0713IAPPRPROF111527					
						1 di 3	77	1	77	1.540,00	
						2 di 3	81	1	81	1.620,00	
						3 di 3	88	1	88	1.760,00	
						TOTALE:	246	3	246	4.920,00	

Inoltre, con comunicazione del 07/06/2012 trasmessa a mezzo PEC, l'ente **Ente Scuola Edile della Provincia di Brindisi** chiedeva una rimodulazione del finanziamento originariamente assegnato segnalando il licenziamento di taluni apprendisti.

Pertanto:

76. la pratica n.**1321** riportata nell'elenco delle domande ammissibili della D.D. 736/2012,

Prot AOO_137 20/03/12 0007840	N. Pratica	Data arrivo	Soggetto proponente	Sede di svolgimento	Denominazione programma formativo	Annualità	Ore formazione / anno	N. apprendisti	Monteore	Valore buono	Esito della valutazione	Datori di lavoro che devono completare l'iter di registrazione	Stato Assegnazione
1	1321	07/11/2011 10:55:06	Ente Scuola Edili della Provincia di Brindisi	Via Pace Brindisina, 65 - BRINDISI	Operaio edile polivalente det. n. 829 del 30/10/2006								
						PO0713IAPPRPROF110982							
						1 di 3	120	6	720	14.400,00			
						2 di 3	120	6	720	14.400,00	AMMESSO		FINANZIATO
						3 di 3	135	6	810	16.200,00			
						PO0713IAPPRPROF110983							
						2 di 3	120	1	120	2.400,00			
						3 di 3	135	1	135	2.700,00			
						TOTALE:	630	20	2505	50.100,00			

a seguito della succitata richiesta con il presente atto viene rettificata nel seguente modo:

Prot AOO_137 20/03/12 0007840	N. Pratica	Data arrivo	Soggetto proponente	Sede di svolgimento	Denominazione programma formativo	Annualità	Ore formazione / anno	N. apprendisti	Monteore	Valore buono	Esito della valutazione	Stato Assegnazione
1	1321	07/11/2011 10:55:06	Ente Scuola Edili della Provincia di Brindisi	Via Pace Brindisina, 65 - BRINDISI	Operaio edile polivalente det. n. 829 del 30/10/2006							
						PO0713IAPPRPROF110982						
						1 di 3	120	3	360	7.200,00	AMMESSO	FINANZIATO
						2 di 3	120	3	360	7.200,00		
						3 di 3	135	3	405	8.100,00		
						TOTALE:	375	9	1125	22.500,00		

Prot AOO_137 20/03/12 0007840	N. Pratica	Data arrivo	Soggetto proponente	Sede di svolgimento	Denominazione programma formativo	Annualità	Ore formazione / anno	N. apprendisti	Monteore	Valore buono	Numero apprendisti licenziati
1	1321	07/11/2011 10:55:06	Ente Scuola Edili della Provincia di Brindisi	Via Pace Brindisina, 65 - BRINDISI	Operaio edile polivalente det. n. 829 del 30/10/2006						
						PO0713IAPPRPROF110982					
						1 di 3	120	3	360	7.200,00	
						2 di 3	120	3	360	7.200,00	4
						3 di 3	135	3	405	8.100,00	
						PO0713IAPPRPROF110983					
						2 di 3	120	1	120	2.400,00	
						3 di 3	135	1	135	2.700,00	
						TOTALE:	630	11	1380	27.600,00	

77. la pratica n.**1322** riportata nell'elenco delle domande ammissibili della D.D. 736/2012,

Prot AOO_137 20/03/12 0007840	N. Pratica	Data arrivo	Soggetto proponente	Sede di svolgimento	Denominazione programma formativo	Annualità	Ore formazione / anno	N. apprendisti	Monteore	Valore buono	Esito della valutazione	Datori di lavoro che devono completare l'iter di registrazione	Stato Assegnazione
2	1322	07/11/2011 11:15:21	Ente Scuola Edili della Provincia di Brindisi	Via Pace Brindisina, 65 - BRINDISI	Operaio edile polivalente det. n. 829 del 30/10/2006								
						PO0713IAPPRPROF110984							
						1 di 3	120	4	480	9.600,00	AMMESSO CON RISERVA	MASILLA ANTONIO	FINANZIATO CON RISERVA
						2 di 3	120	4	480	9.600,00			
						3 di 3	135	4	540	10.800,00			
						PO0713IAPPRPROF110985							
						2 di 3	120	1	120	2.400,00			
						3 di 3	135	1	135	2.700,00			
						TOTALE:	630	14	1755	35.100,00			

a seguito della succitata richiesta con il presente atto viene rettificata nel seguente modo:

Prot AOO_137 20/03/12 0007840	N. Pratica	Data arrivo	Soggetto proponente	Sede di svolgimento	Denominazione programma formativo	Annualità	Ore formazione / anno	N. apprendisti	Monteore	Valore buono	Esito della valutazione	Stato Assegnazione
2	1322	07/11/2011 11:15:21	Ente Scuola Edili della Provincia di Brindisi	Via Pace Brindisina, 65 - BRINDISI	Operaio edile polivalente det. n. 829 del 30/10/2006							
						PO0713IAPPRPROF110984						
						1 di 3	120	1	120	2.400,00	AMMESSO	FINANZIATO
						2 di 3	120	1	120	2.400,00		
						3 di 3	135	1	135	2.700,00		
						PO0713IAPPRPROF110985						
						2 di 3	120	1	120	2.400,00		
						3 di 3	135	1	135	2.700,00		
						TOTALE:	630	5	630	12.600,00		

Prot AOO_137 20/03/12 0007840	N. Pratica	Data arrivo	Soggetto proponente	Sede di svolgimento	Denominazione programma formativo	Annualità	Ore formazione / anno	N. apprendisti	Monteore	Valore buono	Numero apprendisti licenziati
2	1322	07/11/2011 11:15:21	Ente Scuola Edili della Provincia di Brindisi	Via Pace Brindisina, 65 - BRINDISI	Operaio edile polivalente det. n. 829 del 30/10/2006						
						PO0713IAPPRPROF110984					3
						1 di 3	120	3	360	7.200,00	
						2 di 3	120	3	360	7.200,00	
						3 di 3	135	3	405	8.100,00	
						TOTALE:	375	9	1125	22.500,00	

In aggiunta si dà atto che, in esito alle succitate rettifiche, l'importo definitivo del finanziamento risulta pari ad euro **7.958.760,00** inferiore, dunque, all'importo originariamente assegnato con D.D. n. 736/2012.

Allo stesso modo le n.59 istanze presentate dall'En.A.I.P. Puglia e dichiarate "**finanziate con riserva**" per registrazioni non conformi così come indicato nell'allegato "**E**" alla D.D. n.736/2012, a seguito delle integrazioni pervenute risultano ridotte a n.**38**, così come indicate nell'allegato "**C**" al presente provvedimento.

L'elenco delle pratiche oggetto di rettifica è contenuto negli allegati "**A**" (**Elenco delle richieste di voucher ammesse e finanziate**), "**B**" (**Elenco delle richieste di voucher non ammesse**) e "**C**" (***Elenco delle richieste di voucher finanziate con riserva in virtù del procedimento avviato con nota PROT. N. AOO_137/0010855 DEL 17/04/2012***), parti integranti e sostanziali del presente provvedimento.

Infine, verificata la disponibilità di economie rivenienti dalle succitate rettifiche, vista la riserva espressa nella D.D. n.736/2012 con riferimento ad eventuale futuro scorrimento della graduatoria in favore delle istanze originariamente dichiarate non finanziate e considerate le n.**397** istanze "**non finanziate**" a causa di registrazioni non conformi al portale dell'apprendistato, con il presente atto si invitano i datori di lavoro indicati nella relativa colonna dell'allegato "**A**" alla D.D. 736/2012 **che non abbiano ancora integrato**, a provvedere, **entro e non oltre giorni 5 (cinque) dalla pubblicazione** del presente A.D. sul B.U.R.P., alla necessaria integrazione da produrre **esclusivamente via PEC** (Posta Elettronica Certificata) all'indirizzo apprendistato@pec.rupar.puglia.it.

La comunicazione di integrazione dovrà necessariamente contenere:

1) Oggetto: "**Integrazioni - Registrazione Datore di Lavoro: nome utente**" (dove il "nome utente" corrisponde a quello scelto in fase di registrazione).
2) Allegato a): **copia fronte-retro leggibile** del documento di riconoscimento del legale rappresentante dell'Impresa **in corso di validità** in formato pdf (standard ISO 32000).
3) Allegato b): **copia della dichiarazione sostitutiva ai sensi del D.P.R. 445/2000 prodotta dal sistema telematico** in fase di registrazione in formato pdf (scaricabile cliccando sul link presente nella pagina di modifica del profilo utente dopo aver cliccato la voce "*Profilo Datore di Lavoro*" del menu "*Area Servizi*").

La mancata produzione delle integrazioni richieste entro il suddetto termine, ovvero la produzione con modalità differenti, comporte-

ranno il mancato perfezionamento della registrazione e la conseguente declaratoria di non ammissibilità della richiesta di voucher.

Si dà atto che il presente provvedimento, con i relativi allegati, sarà pubblicato sul BURP a cura del Servizio Formazione Professionale.

VERIFICA AI SENSI DEL Dlgs 196/03

Garanzie alla riservatezza

La pubblicazione dell'atto all'albo, salve le garanzie previste dalla legge 241/90 in tema di accesso ai documenti amministrativi, avviene nel rispetto della tutela alla riservatezza dei cittadini, secondo quanto disposto dal Dlgs 196/03 in materia di protezione dei dati personali, nonché dal vigente regolamento regionale n. 5/2006 per il trattamento dei dati sensibili e giudiziari.

Nel pieno rispetto della ripartizione percentuale dell'importo di euro 16.711.740,54 messo a disposizione con l'Avviso APPR-PROF/2011, tra fondi a valere sul P.O. Puglia FSE 2007/2013 - Asse I "Adattabilità" e fondi dello Stato rivenienti dai Decreti Direttoriali del M.L.P.S., si provvede ad imputare la spesa di euro **7.958.760,00** derivante dal presente provvedimento, così come segue:

Importo a bando	*Costo Graduatoria*	*%*
€ 9.334.833,54	**€ 4.449.920,00** *(fondi P.O. FSE 2007/2013)*	55,91
€ 7.376.907,00	**€ 3.508.840,00** *(fondi M.L.P.S.)*	44,09
€ 16.711.740,54	**€ 7.958.760,00**	

Nello specifico:

- le azioni formative finanziate con le risorse del P.O. Puglia FSE 2007/2013 sono quelle indicate nell'allegato "**A**" al presente atto e comprese nell'intervallo tra il codice **PO0713IAPPRPROF110981** e il codice **PO0713IAPPRPROF111265**;
- le azioni formative finanziate con le risorse del M.L.P.S. sono quelle indicate nell'allegato "**A**" al presente atto e comprese nell'intervallo tra il codice **PO0713IAPPRPROF111266** e il codice **PO0713IAPPRPROF111569**;

Adempimenti contabili di cui alla L.R.28/01:

- La spesa di cui al presente atto, pari ad euro **7.958.760,00** derivante dall'assegnazione dei voucher e delle azioni formative, trova copertura nel maggiore impegno di spesa già assunto con A.D. n. 868 del 03/05/2011, publicato sul BURP n.69 del 05/05/2011, con imputazione sui capitoli così come di seguito indicato:

per euro 4.449.920,00 a valere sul P.O. PUGLIA FSE 2007-2013 - Asse 1 "Adattabilità", con imputazione sui capitoli così come segue:
- Capitolo 1151500 euro 4.004.928,00 (Quota FSE + Stato)
- Capitolo 1151510 euro 444.992,00 (Quota Regione)

per euro 3.508.840,00 sul capitolo 961050 della competenza 2011, a valere sui fondi dello Stato rivenienti dal Decreto Direttoriale del Ministero del Lavoro e delle Politiche Sociali n.376/II/2010.

La Dirigente del Servizio
Dott.ssa A. Lobosco

Tali azioni formative trovano copertura con le risorse del Decreto Direttoriale n.376/II/2010 (dell'importo totale di euro 3.780.325,00).

Ritenuto di dover provvedere in merito

DETERMINA

- di rettificare gli allegati "A" e "B" ed "E" alla D.D. 736 del 20/04/2012 come indicato in narrativa e sostituire gli stessi con le graduatorie definitive contenute negli allegati "**A**" (***Elenco delle richieste di voucher ammesse e finanziate - n.2***), "**B**" (***Elenco delle richieste di voucher non ammesse - n.2***) e "**C**" (***Elenco delle richieste di voucher finanziate con riserva in virtù del procedimento avviato con nota PROT. N. AOO_137/0010855 DEL 17/04/2012***) al presente provvedimento di cui costituiscono parti integranti e sostanziali;

- di dichiarare, dunque, definitivamente ammissibili a finanziamento n.**464** istanze contenenti complessivamente n.**514** azioni formative (suddivise in annualità biennalità e triennalità) e l'elenco dei buoni dei voucher assegnati per i corsi di formazione esterna rivolti ad apprendisti, per una spesa complessiva pari ad **euro 7.958.760,00**, pervenute al 05/03/12 (data di ricezione dell'ultima istanza) in esito all'Avviso APPR-PROF/2011 approvato con A.D. n.868 del 03/05/2011, pubblicato sul B.U.R.P. n.69 del 05/05/2011, nell'ambito:
  - del P.O. Puglia 2007-2013, Fondo Sociale Europeo, 2007IT051PO005, approvato con Decisione C (2007) 5767 del 21/11/2007;
  - del Decreto Direttoriale del Ministero del Lavoro, della Salute e delle Politiche Sociali n.376/II/2010;

- di dare atto che, a seguito delle rettifiche di cui in narrativa, le istanze definitivamente ammesse a finanziamento risultano n.**464** e sono riportate nell'allegato "**A**", composto da n.**69** pagine, contenente l'elenco dei buoni di formazione assegnati per n.**514** azioni di formazione esterna rivolti ad apprendisti, nonché nell'allegato "**C**", composto da n.**23** pagine, contenente l'elenco delle richieste di voucher finanziate con riserva in virtù del procedimento avviato con nota PROT. N. AOO_137/0010855 del 17/04/2012;

- di dare atto che le azioni formative finanziate con le risorse del P.O. Puglia FSE 2007/2013 sono quelle indicate nell'allegato "**A**" e comprese nell'intervallo tra il codice **PO0713IAPPR-PROF110981** e il codice **PO0713IAPPR-PROF111265** mentre sono finanziate con le risorse del M.L.P.S. le azioni formative comprese nell'intervallo tra il codice **PO0713IAPPR-PROF111266** e il codice **PO0713IAPPR-PROF111569**.

- di dare atto che, a seguito delle rettifiche di cui in narrativa, le istanze definitivamente non ammesse a finanziamento risultano n.**97** e sono riportate nell'allegato "**B**", composto da n.**17** pagine;

- di dare atto che la spesa indicata nell'A.D. n.736/2012 in euro **8.122.675,10**, a seguito delle rettifiche di cui in narrativa con il presente provvedimento viene rettificata in complessivi euro **7.958.760,00** ed è garantita nei modi e nei termini indicati nella sezione contabile;

- di disporre, con riferimento alle n.**397** istanze dichiarate "**non finanziate**" nell'allegato "**A**" alla D.D. 736/2012, che i datori di lavoro indicati nella relativa colonna **che non abbiano ancora integrato**, dovranno integrare la documentazione utile al completamento dell'iter di registrazione **entro e non oltre giorni 5 (cinque) dalla pubblicazione** del presente A.D. sul B.U.R.P;

- di disporre che la procedura di integrazione dovrà consistere nella trasmissione, esclusivamente via PEC all'indirizzo **apprendistato@pec.rupar.puglia.it**, di una comunicazione che dovrà necessariamente contenere:
  1) Oggetto: "**Integrazioni - Registrazione Datore di Lavoro: nome utente**" (dove il "nome utente" corrisponde a quello scelto in fase di registrazione);
  2) Allegato A): **copia fronte-retro leggibile** del documento di riconoscimento del legale rappresentante dell'Impresa **in corso di validità** in formato pdf (standard ISO 32000);
  3) Allegato B): copia della dichiarazione sostitutiva ai sensi del D.P.R. 445/2000 prodotta dal sistema telematico in formato pdf (scaricabile cliccando sul link presente nella pagina di modifica del profilo utente dopo aver cliccato la voce "Profilo Datore di Lavoro" del menu "Area Servizi");

- di disporre che la mancata produzione delle integrazioni richieste entro il suddetto termine, ovvero la produzione con modalità differenti, comporteranno il mancato perfezionamento della registrazione e la conseguente declaratoria di non ammissibilità della richiesta di voucher;

- di disporre la pubblicazione sul Bollettino Ufficiale della Regione Puglia del presente provvedimento, a cura del Servizio Formazione Professionale, ai sensi dell'art.6 della L.R. n.13/94.

Il provvedimento viene redatto in forma integrale e *"per estratto"*, con parti oscurate non necessarie

ai fini di pubblicità legale, nel rispetto della tutela alla riservatezza dei cittadini, secondo quanto disposto dal Dlgs 196/03 in materia di protezione dei dati personali e ss. mm. e ii.

Il presente provvedimento:
- sarà pubblicato in forma integrale all'albo on line nelle pagine del sito www.regione.puglia.it;
- è immediatamente esecutivo;
- sarà trasmesso in copia conforme all'originale al Segretariato Generale della Giunta Regionale;
- sarà reso disponibile, *"per estratto"*, nel sito ufficiale della Regione Puglia www.regione.puglia.it;
- sarà trasmesso in copia all'Assessore alla Formazione Professionale;
- il presente atto, composto da n.**28** facciate più gli allegati "A", "B" e "C" composti rispettivamente da
69, 17 e 23 facciate per un totale di 137 pagine, è adottato in originale;
- sarà trasmesso ai competenti uffici del Servizio, per la dovuta notifica agli interessati e per gli adempimenti di competenza.

La Dirigente del Servizio
Anna Lobosco

Allegato "A"

Elenco delle richieste di voucher ammesse e finanziate - n.2

REGIONE PUGLIA
Area politiche per lo Sviluppo, il Lavoro e l'Innovazione
Servizio Formazione Professionale

ASSE I - ADATTABILITA' - Avviso APPR-PROF/2011
APPRENDISTATO PROFESSIONALIZZANTE
ASSEGNAZIONE BUONI DI FORMAZIONE - N. 2

Protocollo n. AOO_137 20/03/2012 - 0007840 -	N.Pratica	Data arrivo	Soggetto proponente	Sede di svolgimento	Denominazione programma formativo	Numero di annualità totale	Codice azione formativa	Annualità	Ore di formazione per annualità	Numero di apprendisti	Monteore	Valore massimo del buono per annualità	Costo progressivo	Esito della valutazione	Stato Assegnazione
AOO_137 07/11/2011 - 0030690 - 744	1111	14/10/2011 17:09:55	Associazione Dante Alighieri	Via del Calvario, 17 - FASANO	Addetto alla produzione det. n. 941 del 26/06/2008	3									
							PO0713IAPPRPROF110981								
								1 di 3	120	10	1200	24.000,00		AMMESSO	FINANZIATO
								2 di 3	120	10	1200	24.000,00			
								3 di 3	120	10	1200	24.000,00			
								TOTALE:	360	30	3600	72.000,00	**72.000,00**		
1	1321	07/11/2011 10:55:06	Ente Scuola Edili della Provincia di Brindisi	Via Pace Brindisina, 65 - BRINDISI	Operaio edile polivalente det. n. 829 del 30/10/2006	3									
							PO0713IAPPRPROF110982								
								1 di 3	120	3	360	7.200,00		AMMESSO	FINANZIATO
								2 di 3	120	3	360	7.200,00			
								3 di 3	135	3	405	8.100,00			
								TOTALE:	375	9	1125	22.500,00	**94.500,00**		
2	1322	07/11/2011 11:15:21	Ente Scuola Edili della Provincia di Brindisi	Via Pace Brindisina, 65 - BRINDISI	Operaio edile polivalente det. n. 829 del 30/10/2006	3									
							PO0713IAPPRPROF110984								
								1 di 3	120	1	120	2.400,00			
								2 di 3	120	1	120	2.400,00		AMMESSO	FINANZIATO
								3 di 3	135	1	135	2.700,00			
							PO0713IAPPRPROF110985								
								2 di 3	120	1	120	2.400,00			
								3 di 3	135	1	135	2.700,00			
								TOTALE:	630	5	630	12.600,00	**107.100,00**		
3	1323	07/11/2011 11:39:46	I.FOR. P.M.I. Prometeo Puglia	via Andria,157 - TRANI	Montatore/installatore/attrezzista/manutentor e meccanico det. n. 751 del 02/07/2007	4									
							PO0713IAPPRPROF110986								
								2 di 4	120	1	120	2.400,00			
								3 di 4	135	1	135	2.700,00			
								4 di 4	150	1	150	3.000,00		AMMESSO	FINANZIATO
							PO0713IAPPRPROF110987								
								1 di 3	120	2	240	4.800,00			
								2 di 3	120	2	240	4.800,00			
								3 di 3	135	2	270	5.400,00			
								TOTALE:	780	9	1155	23.100,00	**130.200,00**		
4	1324	07/11/2011 19:54:09	Associazione Kronos	Corso A. De Gasperi, 350/A - BARI	Addetto food det. n. 818 del 30/10/2006	3									
							PO0713IAPPRPROF110988								
								1 di 3	120	5	600	12.000,00		AMMESSO	FINANZIATO
								2 di 3	120	5	600	12.000,00			
								3 di 3	135	5	675	13.500,00			
								TOTALE:	375	15	1875	37.500,00	**167.700,00**		
5	1325	07/11/2011 20:01:47	Associazione Kronos	Corso A. De Gasperi, 350/A - BARI	Addetto food det. n. 818 del 30/10/2006	3									
							PO0713IAPPRPROF110989								
								1 di 3	130	1	130	2.600,00		AMMESSO	FINANZIATO
								2 di 3	120	1	120	2.400,00			
								3 di 3	135	1	135	2.700,00			
								TOTALE:	385	3	385	7.700,00	**175.400,00**		

Elenco delle richieste di voucher ammesse e finanziate - n.2

Allegato "A"

REGIONE PUGLIA
Area politiche per lo Sviluppo, il Lavoro e l'Innovazione
Servizio Formazione Professionale

ASSE I - ADATTABILITA' - Avviso APPR-PROF/2011
APPRENDISTATO PROFESSIONALIZZANTE
ASSEGNAZIONE BUONI DI FORMAZIONE - N. 2

Protocollo n. AOO_137 20/03/2012 - 0007840 -	N.Pratica	Data arrivo	Soggetto proponente	Sede di svolgimento	Denominazione programma formativo	Numero di annualità totale	Codice azione formativa	Annualità	Ore di formazione per annualità	Numero di apprendisti	Monteore	Valore massimo del buono per annualità	Costo progressivo	Esito della valutazione	Stato Assegnazione
6	1326	08/11/2011 09:00:33	Associazione Kronos	Corso A. De Gasperi, 350/A - BARI	Addetto no food det. n. 818 del 30/10/2006	3									
							PO0713IAPPRPROF110990								
								1 di 3	120	12	1440	28.800,00		AMMESSO	FINANZIATO
								2 di 3	120	12	1440	28.800,00			
								3 di 3	135	12	1620	32.400,00			
								TOTALE:	375	36	4500	90.000,00	**265.400,00**		
8	1328	08/11/2011 10:20:00	Istituto d'Istruzione Professionale (I.I.P.)	Via Asmara, 4 - BRINDISI	Operatore del legno e dell'arredamento det. n. 414 del 17/03/2009	3									
							PO0713IAPPRPROF110991								
								1 di 3	120	1	120	2.400,00		AMMESSO	FINANZIATO
								2 di 3	120	1	120	2.400,00			
								3 di 3	135	1	135	2.700,00			
								TOTALE:	375	3	375	7.500,00	**272.900,00**		
9	1329	08/11/2011 10:23:30	Istituto d'Istruzione Professionale (I.I.P.)	Via Martin L. King, 7 - GRAVINA IN PUGLIA	Operatore edile polivalente det. n. 934 del 26/06/2008	3									
							PO0713IAPPRPROF110992								
								1 di 3	120	1	120	2.400,00		AMMESSO	FINANZIATO
								2 di 3	120	1	120	2.400,00			
								3 di 3	120	1	120	2.400,00			
								TOTALE:	360	3	360	7.200,00	**280.100,00**		
10	1330	08/11/2011 11:29:04	ASSIForm	Via Romagna, 14 - CASARANO	Addetto alla produzione det. n. 932 del 26/06/2008	3									
							PO0713IAPPRPROF110993								
								1 di 3	88	1	88	1.760,00		AMMESSO	FINANZIATO
								2 di 3	87	1	87	1.740,00			
								3 di 3	85	1	85	1.700,00			
								TOTALE:	260	3	260	5.200,00	**285.300,00**		
11	1331	08/11/2011 11:37:33	ASSIForm	Via Romagna, 14 - CASARANO	Operaio edile polivalente det. n. 918 del 20/09/2007	3									
							PO0713IAPPRPROF110994								
								1 di 3	87	1	87	1.740,00		AMMESSO	FINANZIATO
								2 di 3	87	1	87	1.740,00			
								3 di 3	85	1	85	1.700,00			
								TOTALE:	259	3	259	5.180,00	**290.480,00**		
12	1333	08/11/2011 18:21:04	Associazione Kronos	Corso A. De Gasperi, 350/A	Addetto no food det. n. 818 del 30/10/2006	3									
							PO0713IAPPRPROF110995								
								1 di 3	130	1	130	2.600,00		AMMESSO	FINANZIATO
								2 di 3	120	1	120	2.400,00			
								3 di 3	135	1	135	2.700,00			
								TOTALE:	385	3	385	7.700,00	**298.180,00**		
13	1334	08/11/2011 18:37:32	Associazione Kronos	Corso A. De Gasperi, 350/A - BARI	Addetto al banco det. n. 944 del 26/06/2008	3									
							PO0713IAPPRPROF110996								
								1 di 3	120	15	1800	36.000,00		AMMESSO	FINANZIATO
								2 di 3	120	15	1800	36.000,00			
								3 di 3	135	15	2025	40.500,00			
								TOTALE:	375	45	5625	112.500,00	**410.680,00**		

Elenco delle richieste di voucher ammesse e finanziate - n.2

Allegato "A"

REGIONE PUGLIA
Area politiche per lo Sviluppo, il Lavoro e l'Innovazione
Servizio Formazione Professionale

ASSE I - ADATTABILITA' - Avviso APPR-PROF/2011
APPRENDISTATO PROFESSIONALIZZANTE
ASSEGNAZIONE BUONI DI FORMAZIONE - N. 2

Protocollo n. AOO_137 20/03/2012 - 0007840 -	N.Pratica	Data arrivo	Soggetto proponente	Sede di svolgimento	Denominazione programma formativo	Numero di annualità totale	Codice azione formativa	Annualità	Ore di formazione per annualità	Numero di apprendisti	Monteore	Valore massimo del buono per annualità	Costo progressivo	Esito della valutazione	Stato Assegnazione
14	1335	08/11/2011 18:48:10	Associazione Kronos	Corso A. De Gasperi, 350/A - BARI	Addetto al banco det. n. 944 del 26/06/2008	3									
							PO0713IAPPRPROF110997								
								1 di 3	130	3	390	7.800,00		AMMESSO	FINANZIATO
								2 di 3	120	3	360	7.200,00			
								3 di 3	135	3	405	8.100,00			
								TOTALE:	385	9	1155	23.100,00	**433.780,00**		
15	1336	08/11/2011 19:24:12	Associazione Kronos	Corso A. De Gasperi, 350/A - BARI	Addetto al banco det. n. 944 del 26/06/2008	3									
							PO0713IAPPRPROF110998								
								1 di 3	128	1	128	2.560,00		AMMESSO	FINANZIATO
								2 di 3	120	1	120	2.400,00			
								3 di 3	135	1	135	2.700,00			
								TOTALE:	383	3	383	7.660,00	**441.440,00**		
17	1341	09/11/2011 11:37:02	I.FOR. P.M.I. Prometeo Puglia	via Andria,157 - TRANI	Acconciatore det. n. 1315 del 16/10/2009	3									
							PO0713IAPPRPROF110999								
								1 di 3	120	1	120	2.400,00		AMMESSO	FINANZIATO
								2 di 3	120	1	120	2.400,00			
								3 di 3	135	1	135	2.700,00			
								TOTALE:	375	3	375	7.500,00	**448.940,00**		
18	1342	09/11/2011 11:57:15	I.FOR. P.M.I. Prometeo Puglia	via Andria,157 - TRANI	Tecnico di falegnameria - prototipista del legno di mobili imbottiti det. n. 933 del 26/06/2008	2									
							PO0713IAPPRPROF111000								
								4 di 5	150	1	150	3.000,00		AMMESSO	FINANZIATO
								5 di 5	171	1	171	3.420,00			
								TOTALE:	321	2	321	6.420,00	**455.360,00**		
19	1347	09/11/2011 17:59:00	Associazione Kronos	Corso A. De Gasperi, 350/A - BARI	Addetto alla sala det. n. 944 del 26/06/2008	4									
							PO0713IAPPRPROF111001								
								1 di 3	120	10	1200	24.000,00			
								2 di 3	120	10	1200	24.000,00			
								3 di 3	135	10	1350	27.000,00			
							PO0713IAPPRPROF111002								
								3 di 4	135	3	405	8.100,00		AMMESSO	FINANZIATO
								4 di 4	150	3	450	9.000,00			
							PO0713IAPPRPROF111003								
								2 di 4	120	12	1440	28.800,00			
								3 di 4	135	12	1620	32.400,00			
								4 di 4	150	1	150	3.000,00			
								TOTALE:	1065	61	7815	156.300,00	**611.660,00**		
20	1348	09/11/2011 18:08:58	Associazione Kronos	Corso A. De Gasperi, 350/A - BARI	Addetto alla sala det. n. 944 del 26/06/2008	3									
							PO0713IAPPRPROF111004								
								1 di 3	130	4	520	10.400,00		AMMESSO	FINANZIATO
								2 di 3	120	4	480	9.600,00			
								3 di 3	135	4	540	10.800,00			
								TOTALE:	385	12	1540	30.800,00	**642.460,00**		
21	1349	09/11/2011 18:26:48	Associazione Kronos	Corso A. De Gasperi, 350/A - BARI	Addetto amministrativo det. n. 818 del 30/10/2006	3									
							PO0713IAPPRPROF111005								

Elenco delle richieste di voucher ammesse e finanziate - n.2

Allegato "A"

REGIONE PUGLIA
Area politiche per lo Sviluppo, il Lavoro e l'Innovazione
Servizio Formazione Professionale

ASSE I - ADATTABILITA' - Avviso APPR-PROF/2011
APPRENDISTATO PROFESSIONALIZZANTE
ASSEGNAZIONE BUONI DI FORMAZIONE - N. 2

Protocollo n. AOO_137 20/03/2012 - 0007840 -	N.Pratica	Data arrivo	Soggetto proponente	Sede di svolgimento	Denominazione programma formativo	Numero di annualità totale	Codice azione formativa	Annualità	Ore di formazione per annualità	Numero di apprendisti	Monteore	Valore massimo del buono per annualità	Costo progressivo	Esito della valutazione	Stato Assegnazione
								1 di 3	120	6	720	14.400,00		AMMESSO	FINANZIATO
								2 di 3	120	6	720	14.400,00			
								3 di 3	135	6	810	16.200,00			
								TOTALE:	375	18	2250	45.000,00	**687.460,00**		
22	1350	09/11/2011 19:02:21	Associazione Kronos	Corso A. De Gasperi, 350/A - BARI	Addetto amministrativo det. n. 818 del 30/10/2006	3									
							PO0713IAPPRPROF111006								
								1 di 3	130	4	520	10.400,00		AMMESSO	FINANZIATO
								2 di 3	120	4	480	9.600,00			
								3 di 3	135	4	540	10.800,00			
								TOTALE:	385	12	1540	30.800,00	**718.260,00**		
23	1351	09/11/2011 19:13:12	Associazione Kronos	Corso A. De Gasperi, 350/A - BARI	Addetto logistica/ gestione magazzino food det. n. 818 del 30/10/2006	3									
							PO0713IAPPRPROF111007								
								1 di 3	120	6	720	14.400,00			
								2 di 3	120	6	720	14.400,00		AMMESSO	FINANZIATO
								3 di 3	135	5	675	13.500,00			
							PO0713IAPPRPROF111008								
								2 di 3	120	1	120	2.400,00			
								3 di 3	135	1	135	2.700,00			
								TOTALE:	630	19	2370	47.400,00	**765.660,00**		
24	1352	09/11/2011 19:20:36	Associazione Kronos	Corso A. De Gasperi, 350/A - BARI	Addetto amministrativo det. n. 818 del 30/10/2006	3									
							PO0713IAPPRPROF111009								
								1 di 3	120	1	120	2.400,00		AMMESSO	FINANZIATO
								2 di 3	122	1	122	2.440,00			
								3 di 3	135	1	135	2.700,00			
								TOTALE:	377	3	377	7.540,00	**773.200,00**		
25	1353	09/11/2011 19:27:45	Associazione Kronos	Corso A. De Gasperi, 350/A - BARI	Addetto alla produzione det. n. 944 del 26/06/2008	4									
							PO0713IAPPRPROF111010								
								1 di 3	120	2	240	4.800,00			
								2 di 3	120	2	240	4.800,00			
								3 di 3	135	1	135	2.700,00		AMMESSO	FINANZIATO
							PO0713IAPPRPROF111011								
								2 di 4	120	5	600	12.000,00			
								3 di 4	135	5	675	13.500,00			
								4 di 4	150	2	300	6.000,00			
								TOTALE:	780	17	2190	43.800,00	**817.000,00**		
26	1354	09/11/2011 19:33:43	Associazione Kronos	Corso A. De Gasperi, 350/A - BARI	Addetto alla produzione det. n. 944 del 26/06/2008	3									
							PO0713IAPPRPROF111012								
								1 di 3	130	3	390	7.800,00			
								2 di 3	120	3	360	7.200,00		AMMESSO	FINANZIATO
								3 di 3	135	3	405	8.100,00			
							PO0713IAPPRPROF111013								
								3 di 3	135	1	135	2.700,00			
								TOTALE:	520	10	1290	25.800,00	**842.800,00**		
27	1355	09/11/2011 19:42:35	Associazione Kronos	Corso A. De Gasperi, 350/A - BARI	Montatore/installatore/attrezzista/manutentore meccanico det. n. 191 del 28/02/2007	3									
							PO0713IAPPRPROF111014								

Elenco delle richieste di voucher ammesse e finanziate - n.2

Allegato "A"

REGIONE PUGLIA
Area politiche per lo Sviluppo, il Lavoro e l'Innovazione
Servizio Formazione Professionale

ASSE I - ADATTABILITA' - Avviso APPR-PROF/2011
APPRENDISTATO PROFESSIONALIZZANTE
ASSEGNAZIONE BUONI DI FORMAZIONE - N. 2

Protocollo n. AOO_137 20/03/2012 - 0007840 -	N.Pratica	Data arrivo	Soggetto proponente	Sede di svolgimento	Denominazione programma formativo	Numero di annualità totale	Codice azione formativa	Annualità	Ore di formazione per annualità	Numero di apprendisti	Monteore	Valore massimo del buono per annualità	Costo progressivo	Esito della valutazione	Stato Assegnazione
								1 di 3	120	6	720	14.400,00		AMMESSO	FINANZIATO
								2 di 3	120	6	720	14.400,00			
								3 di 3	135	6	810	16.200,00			
								TOTALE:	375	18	2250	45.000,00	**887.800,00**		
28	1356	09/11/2011 19:47:44	Associazione Kronos	Corso A. De Gasperi, 350/A - BARI	Montatore/installatore/attrezzista/manutentor e meccanico det. n. 191 del 28/02/2007	3									
							PO0713IAPPRPROF111015								
								1 di 3	130	2	260	5.200,00		AMMESSO	FINANZIATO
								2 di 3	120	2	240	4.800,00			
								3 di 3	135	2	270	5.400,00			
								TOTALE:	385	6	770	15.400,00	**903.200,00**		
29	1357	10/11/2011 16:08:31	ASSIForm	Via Romagna, 14 - CASARANO	Operatore di produzione - Confezioni det. n. 668 del 15/06/2007	3									
							PO0713IAPPRPROF111016								
								1 di 3	87	1	87	1.740,00		AMMESSO	FINANZIATO
								2 di 3	87	1	87	1.740,00			
								3 di 3	85	1	85	1.700,00			
								TOTALE:	259	3	259	5.180,00	**908.380,00**		
30	1358	10/11/2011 16:17:57	ASSIForm	Via Romagna, 14 - CASARANO	Addetto al servizio det. n. 668 del 15/06/2007	3									
							PO0713IAPPRPROF111017								
								1 di 3	72	1	72	1.440,00		AMMESSO	FINANZIATO
								2 di 3	72	1	72	1.440,00			
								3 di 3	68	1	68	1.360,00			
								TOTALE:	212	3	212	4.240,00	**912.620,00**		
31	1359	10/11/2011 16:26:35	ASSIForm	Via Romagna, 14 - CASARANO	Addetto no food det. n. 211 del 01/03/2007	3									
							PO0713IAPPRPROF111018								
								1 di 3	61	1	61	1.220,00		AMMESSO	FINANZIATO
								2 di 3	61	1	61	1.220,00			
								3 di 3	68	1	68	1.360,00			
								TOTALE:	190	3	190	3.800,00	**916.420,00**		
34	1362	10/11/2011 17:00:19	ASSIForm	Via Romagna, 14 - CASARANO	Settore Cartario-Cartotecnico, profilo C - Operatore di produzione / laboratorio / allestimento cartario det. n. 668 del 15/06/2007	3									
							PO0713IAPPRPROF111019							AMMESSO	FINANZIATO
								1 di 3	85	1	85	1.700,00			
								2 di 3	87	1	87	1.740,00			
								3 di 3	85	1	85	1.700,00			
								TOTALE:	257	3	257	5.140,00	**921.560,00**		
35	1364	11/11/2011 09:26:49	Istituto d'Istruzione Professionale (I.I.P.)	Via A. Berardi, 8 - TARANTO	Addetto agli impianti ed ai processi metallurgici e meccanici det. n. 934 del 26/06/2008	3									
							PO0713IAPPRPROF111020								
								1 di 3	120	1	120	2.400,00		AMMESSO	FINANZIATO
								2 di 3	120	1	120	2.400,00			
								3 di 3	135	1	135	2.700,00			
								TOTALE:	375	3	375	7.500,00	**929.060,00**		
26	1365	11/11/2011 09:32:03	Istituto d'Istruzione Professionale (I.I.P.)	Via A. Berardi, 8 - TARANTO	Addetto al banco det. n. 414 del 17/03/2009	3									
							PO0713IAPPRPROF111021								
								2 di 4	120	1	120	2.400,00		AMMESSO	FINANZIATO

Elenco delle richieste di voucher ammesse e finanziate - n.2

Allegato "A"

REGIONE PUGLIA
Area politiche per lo Sviluppo, il Lavoro e l'Innovazione
Servizio Formazione Professionale

ASSE I - ADATTABILITA' - Avviso APPR-PROF/2011
APPRENDISTATO PROFESSIONALIZZANTE
ASSEGNAZIONE BUONI DI FORMAZIONE - N. 2

Protocollo n. AOO_137 20/03/2012 - 0007840 -	N.Pratica	Data arrivo	Soggetto proponente	Sede di svolgimento	Denominazione programma formativo	Numero di annualità totale	Codice azione formativa	Annualità	Ore di formazione per annualità	Numero di apprendisti	Monteore	Valore massimo del buono per annualità	Costo progressivo	Esito della valutazione	Stato Assegnazione
								3 di 4	135	1	135	2.700,00			
								4 di 4	150	1	150	3.000,00			
								TOTALE:	405	3	405	8.100,00	**937.160,00**		
37	1366	11/11/2011 09:35:36	Istituto d'Istruzione Professionale (I.I.P.)	Via B. Bernardini, 29 - LECCE	Addetto alla lavorazione del marmo det. n. 414 del 17/03/2009	3									
							PO0713IAPPRPROF111022								
								1 di 3	120	1	120	2.400,00		AMMESSO	FINANZIATO
								2 di 3	120	1	120	2.400,00			
								3 di 3	120	1	120	2.400,00			
								TOTALE:	360	3	360	7.200,00	**944.360,00**		
38	1367	11/11/2011 09:43:00	Istituto d'Istruzione Professionale (I.I.P.)	Via Asmara, 4 - BRINDISI	Addetto no food det. n. 808 del 30/10/2006	3									
							PO0713IAPPRPROF111023								
								1 di 3	120	1	120	2.400,00		AMMESSO	FINANZIATO
								2 di 3	120	1	120	2.400,00			
								3 di 3	135	1	135	2.700,00			
								TOTALE:	375	3	375	7.500,00	**951.860,00**		
40	1369	11/11/2011 11:52:34	Ente Scuola Edile della provincia di Taranto	Via Sorcinelli, 21 - TARANTO	Operaio edile polivalente det. n. 326 del 06/08/2006	3									
							PO0713IAPPRPROF111025								
								1 di 3	120	7	840	16.800,00		AMMESSO	FINANZIATO
								2 di 3	120	7	840	16.800,00			
								3 di 3	135	6	810	16.200,00			
								TOTALE:	375	20	2490	49.800,00	**1.001.660,00**		
41	1370	11/11/2011 12:15:18	Ente Scuola Edile della provincia di Taranto	Via Sorcinelli, 21 - TARANTO	Operaio edile polivalente det. n. 826 del 30/10/2006	3									
							PO0713IAPPRPROF111026								
								2 di 3	120	2	240	4.800,00			
								3 di 3	135	2	270	5.400,00		AMMESSO	FINANZIATO
							PO0713IAPPRPROF111027								
								1 di 3	120	3	360	7.200,00			
								2 di 3	120	3	360	7.200,00			
								3 di 3	135	3	405	8.100,00			
								TOTALE:	630	13	1635	32.700,00	**1.034.360,00**		
44	1379	14/11/2011 13:45:01	Istituto d'Istruzione Professionale (I.I.P.)	Via A. Berardi, 8 - TARANTO	Addetto alla sala det. n. 414 del 17/03/2009	3									
							PO0713IAPPRPROF111029								
								1 di 3	120	1	120	2.400,00		AMMESSO	FINANZIATO
								2 di 3	120	1	120	2.400,00			
								3 di 3	135	1	135	2.700,00			
								TOTALE:	375	3	375	7.500,00	**1.041.860,00**		
45	1380	14/11/2011 13:52:51	Istituto d'Istruzione Professionale (I.I.P.)	Via Martin L. King, 7 - GRAVINA IN PUGLIA	Addetto alla produzione det. n. 414 del 17/03/2009	1									
							PO0713IAPPRPROF111030							AMMESSO	FINANZIATO
								3 di 3	135	1	135	2.700,00			
								TOTALE:	135	1	135	2.700,00	**1.044.560,00**		
46	1378	14/11/2011 16:25:09	CONSORZIO UNIVERSUS CSEI	Viale Japigia, 182/188 - BARI	Addetto no food det. n. 670 del 15/06/2007	3									
							PO0713IAPPRPROF111031								
								1 di 3	120	8	960	19.200,00		AMMESSO	FINANZIATO
								2 di 3	120	8	960	19.200,00			

Elenco delle richieste di voucher ammesse e finanziate - n.2

Allegato "A"

REGIONE PUGLIA
Area politiche per lo Sviluppo, il Lavoro e l'Innovazione
Servizio Formazione Professionale

ASSE I - ADATTABILITA' - Avviso APPR-PROF/2011
APPRENDISTATO PROFESSIONALIZZANTE
ASSEGNAZIONE BUONI DI FORMAZIONE - N. 2

Protocollo n. AOO_137 20/03/2012 - 0007840 -	N.Pratica	Data arrivo	Soggetto proponente	Sede di svolgimento	Denominazione programma formativo	Numero di annualità totale	Codice azione formativa	Annualità	Ore di formazione per annualità	Numero di apprendisti	Monteore	Valore massimo del buono per annualità	Costo progressivo	Esito della valutazione	Stato Assegnazione
								3 di 3	120	8	960	19.200,00			
								TOTALE:	360	24	2880	57.600,00	**1.102.160,00**		
47	1381	15/11/2011 11:05:59	ASSIForm	Via Romagna, 14 - CASARANO	Addetto al banco det. n. 932 del 26/06/2008	2									
							PO0713IAPPRPROF111032								
								1 di 2	88	1	88	1.760,00		AMMESSO	FINANZIATO
								2 di 2	87	1	87	1.740,00			
								TOTALE:	175	2	175	3.500,00	**1.105.660,00**		
48	1386	15/11/2011 16:52:34	Associazione Dante Alighieri	Via del Calvario, 17 - FASANO	Addetto food det. n. 1624 del 13/12/2007	4									
							PO0713IAPPRPROF111033								
								1 di 3	120	2	240	4.800,00			
								2 di 3	120	2	240	4.800,00			
								3 di 3	120	2	240	4.800,00		AMMESSO	FINANZIATO
							PO0713IAPPRPROF111034								
								3 di 4	120	1	120	2.400,00			
								4 di 4	120	1	120	2.400,00			
								TOTALE:	600	8	960	19.200,00	**1.124.860,00**		
49	1387	15/11/2011 17:08:42	Associazione Dante Alighieri	Via del Calvario, 17 - FASANO	Operaio edile polivalente det. n. 1623 del 13/12/2007	5									
							PO0713IAPPRPROF111035								
								1 di 3	120	3	360	7.200,00			
								2 di 3	120	3	360	7.200,00			
								3 di 3	120	3	360	7.200,00			
							PO0713IAPPRPROF111036								
								2 di 3	120	1	120	2.400,00		AMMESSO	FINANZIATO
								3 di 3	120	1	120	2.400,00			
							PO0713IAPPRPROF111037								
								3 di 5	120	1	120	2.400,00			
								4 di 5	120	1	120	2.400,00			
								5 di 5	120	1	120	2.400,00			
								TOTALE:	960	14	1680	33.600,00	**1.158.460,00**		
50	1388	15/11/2011 17:18:12	ASSIForm	Via Romagna, 14 - CASARANO	Addetto no food det. n. 211 del 01/03/2007	3									
							PO0713IAPPRPROF111038								
								1 di 3	61	1	61	1.220,00		AMMESSO	FINANZIATO
								2 di 3	61	1	61	1.220,00			
								3 di 3	68	1	68	1.360,00			
								TOTALE:	190	3	190	3.800,00	**1.162.260,00**		
51	1389	15/11/2011 17:21:06	Associazione Dante Alighieri	Via del Calvario, 17 - FASANO	Addetto al banco det. n. 941 del 26/06/2008	3									
							PO0713IAPPRPROF111039								
								1 di 3	120	2	240	4.800,00		AMMESSO	FINANZIATO
								2 di 3	120	2	240	4.800,00			
								3 di 3	120	2	240	4.800,00			
								TOTALE:	360	6	720	14.400,00	**1.176.660,00**		
52	1390	15/11/2011 17:26:57	ASSIForm	Via Romagna, 14 - CASARANO	Addetto alle strutture det. n. 932 del 26/06/2008	3									
							PO0713IAPPRPROF111040								
								1 di 3	87	1	87	1.740,00		AMMESSO	FINANZIATO
								2 di 3	87	1	87	1.740,00			
								3 di 3	85	1	85	1.700,00			
								TOTALE:	259	3	259	5.180,00	**1.181.840,00**		

Elenco delle richieste di voucher ammesse e finanziate - n.2

Allegato "A"

REGIONE PUGLIA
Area politiche per lo Sviluppo, il Lavoro e l'Innovazione
Servizio Formazione Professionale

ASSE I - ADATTABILITA' - Avviso APPR-PROF/2011
APPRENDISTATO PROFESSIONALIZZANTE
ASSEGNAZIONE BUONI DI FORMAZIONE - N. 2

Protocollo n. AOO_137 20/03/2012 - 0007840 -	N.Pratica	Data arrivo	Soggetto proponente	Sede di svolgimento	Denominazione programma formativo	Numero di annualità totale	Codice azione formativa	Annualità	Ore di formazione per annualità	Numero di apprendisti	Monteore	Valore massimo del buono per annualità	Costo progressivo	Esito della valutazione	Stato Assegnazione
53	1391	15/11/2011 17:30:06	Associazione Dante Alighieri	Via del Calvario, 17 - FASANO	Addetto alla produzione det. n. 941 del 26/06/2008	2									
							PO0713IAPPRPROF111041							AMMESSO	FINANZIATO
								1 di 2	120	1	120	2.400,00			
								2 di 2	120	1	120	2.400,00			
								TOTALE:	240	2	240	4.800,00	**1.186.640,00**		
54	1392	15/11/2011 17:35:47	ASSIForm	Via Romagna, 14 - CASARANO	Montatore/installatore/attrezzista/manutentor e meccanico det. n. 918 del 20/09/2007	3									
							PO0713IAPPRPROF111042							AMMESSO	FINANZIATO
								1 di 3	87	1	87	1.740,00			
								2 di 3	87	1	87	1.740,00			
								3 di 3	85	1	85	1.700,00			
								TOTALE:	259	3	259	5.180,00	**1.191.820,00**		
55	1393	15/11/2011 17:42:02	Associazione Dante Alighieri	Via del Calvario, 17 - FASANO	Muratura det. n. 1623 del 13/12/2007	3									
							PO0713IAPPRPROF111043							AMMESSO	FINANZIATO
								1 di 3	120	2	240	4.800,00			
								2 di 3	120	2	240	4.800,00			
								3 di 3	120	2	240	4.800,00			
								TOTALE:	360	6	720	14.400,00	**1.206.220,00**		
56	1394	15/11/2011 18:03:24	Associazione Dante Alighieri	Via del Calvario, 17 - FASANO	Acconciatore det. n. 415 del 17/03/2009	3									
							PO0713IAPPRPROF111044							AMMESSO	FINANZIATO
								1 di 3	120	1	120	2.400,00			
								2 di 3	120	1	120	2.400,00			
								3 di 3	120	1	120	2.400,00			
								TOTALE:	360	3	360	7.200,00	**1.213.420,00**		
57	1395	15/11/2011 18:14:17	Associazione Dante Alighieri	Via del Calvario, 17 - FASANO	Acconciatore det. n. 415 del 17/03/2009	2									
							PO0713IAPPRPROF111045							AMMESSO	FINANZIATO
								4 di 5	120	1	120	2.400,00			
								5 di 5	120	1	120	2.400,00			
								TOTALE:	240	2	240	4.800,00	**1.218.220,00**		
58	1396	15/11/2011 18:25:51	Associazione Dante Alighieri	Via del Calvario, 17 - FASANO	Addetto alla sala det. n. 941 del 26/06/2008	3									
							PO0713IAPPRPROF111046							AMMESSO	FINANZIATO
								1 di 3	120	1	120	2.400,00			
								2 di 3	120	1	120	2.400,00			
								3 di 3	120	1	120	2.400,00			
								TOTALE:	360	3	360	7.200,00	**1.225.420,00**		
59	1397	15/11/2011 18:37:19	Associazione Dante Alighieri	Via del Calvario, 17 - FASANO	Addetto front e back office det. n. 941 del 26/06/2008	3									
							PO0713IAPPRPROF111047							AMMESSO	FINANZIATO
								1 di 3	120	1	120	2.400,00			
								2 di 3	120	1	120	2.400,00			
								3 di 3	120	1	120	2.400,00			
								TOTALE:	360	3	360	7.200,00	**1.232.620,00**		
60	1398	15/11/2011 18:46:11	Associazione Dante Alighieri	Via del Calvario, 17 - FASANO	Addetto logistica/ gestione magazzino no food det. n. 1624 del 13/12/2007	3									
							PO0713IAPPRPROF111048							AMMESSO	FINANZIATO
								1 di 3	120	1	120	2.400,00			
								2 di 3	120	1	120	2.400,00			

Elenco delle richieste di voucher ammesse e finanziate - n.2

Allegato "A"

REGIONE PUGLIA
Area politiche per lo Sviluppo, il Lavoro e l'Innovazione
Servizio Formazione Professionale

ASSE I - ADATTABILITA' - Avviso APPR-PROF/2011
APPRENDISTATO PROFESSIONALIZZANTE
ASSEGNAZIONE BUONI DI FORMAZIONE - N. 2

Protocollo n. AOO_137 20/03/2012 - 0007840 -	N.Pratica	Data arrivo	Soggetto proponente	Sede di svolgimento	Denominazione programma formativo	Numero di annualità totale	Codice azione formativa	Annualità	Ore di formazione per annualità	Numero di apprendisti	Monteore	Valore massimo del buono per annualità	Costo progressivo	Esito della valutazione	Stato Assegnazione
								3 di 3	120	1	120	2.400,00			
								TOTALE:	360	3	360	7.200,00	**1.239.820,00**		
61	1399	15/11/2011 18:59:06	Associazione Dante Alighieri	Via del Calvario, 17 - FASANO	Estetista det. n. 415 del 17/03/2009	3									
							PO0713IAPPRPROF111049								
								1 di 3	120	1	120	2.400,00		AMMESSO	FINANZIATO
								2 di 3	120	1	120	2.400,00			
								3 di 3	120	1	120	2.400,00			
								TOTALE:	360	3	360	7.200,00	**1.247.020,00**		
62	1400	15/11/2011 19:11:49	Associazione Dante Alighieri	Via del Calvario, 17 - FASANO	Addetto no food det. n. 1624 del 13/12/2007	3									
							PO0713IAPPRPROF111050								
								1 di 3	120	1	120	2.400,00		AMMESSO	FINANZIATO
								2 di 3	120	1	120	2.400,00			
								3 di 3	120	1	120	2.400,00			
								TOTALE:	360	3	360	7.200,00	**1.254.220,00**		
63	1401	15/11/2011 19:22:43	Associazione Dante Alighieri	Via del Calvario, 17 - FASANO	Addetto no food det. n. 1624 del 13/12/2007	1									
							PO0713IAPPRPROF111051							AMMESSO	FINANZIATO
								4 di 4	120	1	120	2.400,00			
								TOTALE:	120	1	120	2.400,00	**1.256.620,00**		
65	1403	15/11/2011 19:37:09	Associazione Dante Alighieri	Via del Calvario, 17 - FASANO	Montatore/installatore/attrezzista/manutentor e meccanico det. n. 1622 del 13/12/2007	3									
							PO0713IAPPRPROF111052								
								1 di 3	120	1	120	2.400,00		AMMESSO	FINANZIATO
								2 di 3	120	1	120	2.400,00			
								3 di 3	120	1	120	2.400,00			
								TOTALE:	360	3	360	7.200,00	**1.263.820,00**		
66	1405	16/11/2011 16:56:51	ASSIForm	Via Romagna, 14 - CASARANO	Operatore di produzione - Confezioni det. n. 668 del 15/06/2007	3									
							PO0713IAPPRPROF111053								
								1 di 3	87	1	87	1.740,00		AMMESSO	FINANZIATO
								2 di 3	87	1	87	1.740,00			
								3 di 3	85	1	85	1.700,00			
								TOTALE:	259	3	259	5.180,00	**1.269.000,00**		
68	1407	17/11/2011 10:24:07	ASSIForm	Via Romagna, 14 - CASARANO	Addetto food det. n. 211 del 01/03/2007	2									
							PO0713IAPPRPROF111057								
								3 di 4	68	1	68	1.360,00		AMMESSO	FINANZIATO
								4 di 4	83	1	83	1.660,00			
								TOTALE:	151	2	151	3.020,00	**1.272.020,00**		
71	1410	17/11/2011 15:48:14	Istituto d'Istruzione Professionale (I.I.P.)	Via B. Bernardini, 29 - LECCE	Addetto alla sala det. n. 414 del 17/03/2009	3									
							PO0713IAPPRPROF111058								
								1 di 3	120	1	120	2.400,00		AMMESSO	FINANZIATO
								2 di 3	120	1	120	2.400,00			
								3 di 3	135	1	135	2.700,00			
								TOTALE:	375	3	375	7.500,00	**1.279.520,00**		
72	1411	17/11/2011 15:54:42	Istituto d'Istruzione Professionale (I.I.P.)	Via B. Bernardini, 29 - LECCE	Addetto amministrativo det. n. 808 del 30/10/2006	3									
							PO0713IAPPRPROF111059								
								1 di 3	120	1	120	2.400,00		AMMESSO	FINANZIATO

Elenco delle richieste di voucher ammesse e finanziate - n.2

Allegato "A"

REGIONE PUGLIA
Area politiche per lo Sviluppo, il Lavoro e l'Innovazione
Servizio Formazione Professionale

ASSE I - ADATTABILITA' - Avviso APPR-PROF/2011
APPRENDISTATO PROFESSIONALIZZANTE
ASSEGNAZIONE BUONI DI FORMAZIONE - N. 2

Protocollo n. AOO_137 20/03/2012 - 0007840 -	N.Pratica	Data arrivo	Soggetto proponente	Sede di svolgimento	Denominazione programma formativo	Numero di annualità totale	Codice azione formativa	Annualità	Ore di formazione per annualità	Numero di apprendisti	Monteore	Valore massimo del buono per annualità	Costo progressivo	Esito della valutazione	Stato Assegnazione
								2 di 3	120	1	120	2.400,00			
								3 di 3	135	1	135	2.700,00			
								TOTALE:	375	3	375	7.500,00	**1.287.020,00**		
77	1419	21/11/2011 09:32:22	Istituto d'Istruzione Professionale (I.I.P.)	Via A. Berardi, 8 - TARANTO	Addetto al banco det. n. 414 del 17/03/2009	3									
							PO0713IAPPRPROF111064								
								1 di 3	120	1	120	2.400,00		AMMESSO	FINANZIATO
								2 di 3	120	1	120	2.400,00			
								3 di 3	135	1	135	2.700,00			
								TOTALE:	375	3	375	7.500,00	**1.294.520,00**		
78	1420	21/11/2011 09:53:58	Istituto d'Istruzione Professionale (I.I.P.)	Via Asmara, 4 - BRINDISI	Addetto al banco det. n. 414 del 17/03/2009	3									
							PO0713IAPPRPROF111065								
								1 di 3	120	2	240	4.800,00		AMMESSO	FINANZIATO
								2 di 3	120	2	240	4.800,00			
								3 di 3	135	1	135	2.700,00			
								TOTALE:	375	5	615	12.300,00	**1.306.820,00**		
80	1422	21/11/2011 15:16:22	Consorzio CONSULTING	Via S. Pellico, 24 - NOCI	Addetto ai servizi generali aziendali det. n. 929 del 26/06/2008	3									
							PO0713IAPPRPROF111067								
								1 di 3	120	2	240	4.800,00		AMMESSO	FINANZIATO
								2 di 3	120	2	240	4.800,00			
								3 di 3	135	2	270	5.400,00			
								TOTALE:	375	6	750	15.000,00	**1.321.820,00**		
81	1423	21/11/2011 15:19:52	Consorzio CONSULTING	Via S. Pellico, 24 - NOCI	Addetto al banco det. n. 929 del 26/06/2008	3									
							PO0713IAPPRPROF111068								
								1 di 3	120	6	720	14.400,00		AMMESSO	FINANZIATO
								2 di 3	120	6	720	14.400,00			
								3 di 3	135	5	675	13.500,00			
								TOTALE:	375	17	2115	42.300,00	**1.364.120,00**		
82	1424	21/11/2011 15:24:05	Consorzio CONSULTING	Via S. Pellico, 24 - NOCI	Addetto all'amministrazione e ai servizi generali aziendali det. n. 823 del 30/10/2006	3									
							PO0713IAPPRPROF111069								
								1 di 3	120	2	240	4.800,00		AMMESSO	FINANZIATO
								2 di 3	120	2	240	4.800,00			
								3 di 3	135	2	270	5.400,00			
								TOTALE:	375	6	750	15.000,00	**1.379.120,00**		
83	1425	21/11/2011 15:27:24	Consorzio CONSULTING	Via S. Pellico, 24 - NOCI	Addetto alla produzione det. n. 929 del 26/06/2008	3									
							PO0713IAPPRPROF111070								
								1 di 3	120	1	120	2.400,00		AMMESSO	FINANZIATO
								2 di 3	120	1	120	2.400,00			
								3 di 3	135	1	135	2.700,00			
								TOTALE:	375	3	375	7.500,00	**1.386.620,00**		
84	1426	21/11/2011 15:31:28	Consorzio CONSULTING	Via S. Pellico, 24 - NOCI	Addetto alla produzione det. n. 929 del 26/06/2008	3									
							PO0713IAPPRPROF111071								
								1 di 3	120	6	720	14.400,00		AMMESSO	FINANZIATO
								2 di 3	120	6	720	14.400,00			
								3 di 3	135	6	810	16.200,00			
								TOTALE:	375	18	2250	45.000,00	**1.431.620,00**		

Elenco delle richieste di voucher ammesse e finanziate - n.2

Allegato "A"

REGIONE PUGLIA
Area politiche per lo Sviluppo, il Lavoro e l'Innovazione
Servizio Formazione Professionale

ASSE I - ADATTABILITA' - Avviso APPR-PROF/2011
APPRENDISTATO PROFESSIONALIZZANTE
ASSEGNAZIONE BUONI DI FORMAZIONE - N. 2

Protocollo n. AOO_137 20/03/2012 - 0007840 -	N.Pratica	Data arrivo	Soggetto proponente	Sede di svolgimento	Denominazione programma formativo	Numero di annualità totale	Codice azione formativa	Annualità	Ore di formazione per annualità	Numero di apprendisti	Monteore	Valore massimo del buono per annualità	Costo progressivo	Esito della valutazione	Stato Assegnazione
85	1427	21/11/2011 15:45:07	Consorzio CONSULTING	Via S. Pellico, 24 - NOCI	Addetto alla sala det. n. 929 del 26/06/2008	3									
							PO0713IAPPRPROF111072								
								1 di 3	110	1	110	2.200,00		AMMESSO	FINANZIATO
								2 di 3	100	1	100	2.000,00			
								3 di 3	208	1	208	4.160,00			
								TOTALE:	418	3	418	8.360,00	**1.439.980,00**		
86	1428	21/11/2011 15:48:45	Consorzio CONSULTING	Via S. Pellico, 24 - NOCI	Addetto alla sala det. n. 929 del 26/06/2008	3									
							PO0713IAPPRPROF111073								
								1 di 3	120	4	480	9.600,00		AMMESSO	FINANZIATO
								2 di 3	120	4	480	9.600,00			
								3 di 3	135	4	540	10.800,00			
								TOTALE:	375	12	1500	30.000,00	**1.469.980,00**		
87	1429	21/11/2011 16:03:40	Consorzio CONSULTING	Via S. Pellico, 24 - NOCI	Addetto alle finiture det. n. 1608 del 13/12/2007	3									
							PO0713IAPPRPROF111074								
								1 di 3	120	2	240	4.800,00		AMMESSO	FINANZIATO
								2 di 3	120	2	240	4.800,00			
								3 di 3	135	2	270	5.400,00			
								TOTALE:	375	6	750	15.000,00	**1.484.980,00**		
88	1430	21/11/2011 16:10:30	Consorzio CONSULTING	Via S. Pellico, 24 - NOCI	Addetto alle finiture det. n. 204 del 01/03/2007	3									
							PO0713IAPPRPROF111075								
								1 di 3	120	5	600	12.000,00		AMMESSO	FINANZIATO
								2 di 3	120	5	600	12.000,00			
								3 di 3	135	5	675	13.500,00			
								TOTALE:	375	15	1875	37.500,00	**1.522.480,00**		
89	1431	21/11/2011 16:25:04	Consorzio CONSULTING	Via S. Pellico, 24 - NOCI	Addetto alle macchine utensili det. n. 823 del 30/10/2006	3									
							PO0713IAPPRPROF111076								
								1 di 3	120	1	120	2.400,00		AMMESSO	FINANZIATO
								2 di 3	120	1	120	2.400,00			
								3 di 3	135	1	135	2.700,00			
								TOTALE:	375	3	375	7.500,00	**1.529.980,00**		
90	1432	21/11/2011 16:37:00	Consorzio CONSULTING	Via S. Pellico, 24 - NOCI	Addetto alle strutture det. n. 1608 del 13/12/2007	3									
							PO0713IAPPRPROF111077								
								1 di 3	120	3	360	7.200,00		AMMESSO	FINANZIATO
								2 di 3	120	3	360	7.200,00			
								3 di 3	135	3	405	8.100,00			
								TOTALE:	375	9	1125	22.500,00	**1.552.480,00**		
91	1433	21/11/2011 16:45:28	Consorzio CONSULTING	Via S. Pellico, 24 - NOCI	Addetto alle strutture det. n. 204 del 01/03/2007	3									
							PO0713IAPPRPROF111078								
								1 di 3	120	6	720	14.400,00			
								2 di 3	120	6	720	14.400,00			
								3 di 3	135	6	810	16.200,00		AMMESSO	FINANZIATO
							PO0713IAPPRPROF111079								
								2 di 3	120	1	120	2.400,00			
								3 di 3	135	1	135	2.700,00			
								TOTALE:	630	20	2505	50.100,00	**1.602.580,00**		
92	1434	21/11/2011 16:49:22	Consorzio CONSULTING	Via S. Pellico, 24 - NOCI	Addetto all'amministrazione e ai servizi generali aziendali det. n. 929 del 26/06/2008	3									

Elenco delle richieste di voucher ammesse e finanziate - n.2

Allegato "A"

REGIONE PUGLIA
Area politiche per lo Sviluppo, il Lavoro e l'Innovazione
Servizio Formazione Professionale

ASSE I - ADATTABILITA' - Avviso APPR-PROF/2011
APPRENDISTATO PROFESSIONALIZZANTE
ASSEGNAZIONE BUONI DI FORMAZIONE - N. 2

Protocollo n. AOO_137 20/03/2012 - 0007840 -	N.Pratica	Data arrivo	Soggetto proponente	Sede di svolgimento	Denominazione programma formativo	Numero di annualità totale	Codice azione formativa	Annualità	Ore di formazione per annualità	Numero di apprendisti	Monteore	Valore massimo del buono per annualità	Costo progressivo	Esito della valutazione	Stato Assegnazione
							PO0713IAPPRPROF111080								
								1 di 3	120	1	120	2.400,00		AMMESSO	FINANZIATO
								2 di 3	120	1	120	2.400,00			
								3 di 3	135	1	135	2.700,00			
								TOTALE:	375	3	375	7.500,00	**1.610.080,00**		
93	1435	21/11/2011 16:53:13	Consorzio CONSULTING	Via S. Pellico, 24 - NOCI	Addetto amministrativo det. n. 681 del 15/06/2007	3									
							PO0713IAPPRPROF111081								
								1 di 3	120	7	840	16.800,00			
								2 di 3	120	7	840	16.800,00		AMMESSO	FINANZIATO
								3 di 3	135	7	945	18.900,00			
							PO0713IAPPRPROF111082								
								2 di 3	120	1	120	2.400,00			
								3 di 3	135	1	135	2.700,00			
								TOTALE:	630	23	2880	57.600,00	**1.667.680,00**		
95	1437	21/11/2011 17:07:08	Consorzio CONSULTING	Via S. Pellico, 24 - NOCI	Addetto logistica/ gestione magazzino food det. n. 681 del 15/06/2007	3									
							PO0713IAPPRPROF111083								
								1 di 3	120	3	360	7.200,00		AMMESSO	FINANZIATO
								2 di 3	120	3	360	7.200,00			
								3 di 3	135	3	405	8.100,00			
								TOTALE:	375	9	1125	22.500,00	**1.690.180,00**		
96	1438	21/11/2011 17:11:30	Consorzio CONSULTING	Via S. Pellico, 24 - NOCI	Addetto logistica/ gestione magazzino no food det. n. 681 del 15/06/2007	3									
							PO0713IAPPRPROF111084								
								1 di 3	120	14	1680	33.600,00		AMMESSO	FINANZIATO
								2 di 3	120	14	1680	33.600,00			
								3 di 3	135	13	1755	35.100,00			
								TOTALE:	375	41	5115	102.300,00	**1.792.480,00**		
97	1439	21/11/2011 17:17:04	Consorzio CONSULTING	Via S. Pellico, 24 - NOCI	Addetto no food det. n. 681 del 15/06/2007	3									
							PO0713IAPPRPROF111085								
								1 di 3	120	15	1800	36.000,00		AMMESSO	FINANZIATO
								2 di 3	120	15	1800	36.000,00			
								3 di 3	135	15	2025	40.500,00			
								TOTALE:	375	45	5625	112.500,00	**1.904.980,00**		
98	1440	21/11/2011 17:20:22	Consorzio CONSULTING	Via S. Pellico, 24 - NOCI	Addetto ufficio tecnico e progettazione det. n. 410 del 13/03/2009	3									
							PO0713IAPPRPROF111086								
								1 di 3	120	2	240	4.800,00		AMMESSO	FINANZIATO
								2 di 3	120	2	240	4.800,00			
								3 di 3	135	2	270	5.400,00			
								TOTALE:	375	6	750	15.000,00	**1.919.980,00**		
99	1441	21/11/2011 17:25:54	Consorzio CONSULTING	Via S. Pellico, 24 - NOCI	Addetto/tecnico impianti e processi metallurgici e meccanici det. n. 823 del 30/10/2006	3									
							PO0713IAPPRPROF111087								
								1 di 3	120	2	240	4.800,00		AMMESSO	FINANZIATO
								2 di 3	120	2	240	4.800,00			
								3 di 3	135	2	270	5.400,00			
								TOTALE:	375	6	750	15.000,00	**1.934.980,00**		
100	1442	21/11/2011 17:39:28	Consorzio CONSULTING	Via S. Pellico, 24 - NOCI	Amministrazione det. n. 689 del 15/06/2007	3									

Elenco delle richieste di voucher ammesse e finanziate - n.2

Allegato "A"

REGIONE PUGLIA
Area politiche per lo Sviluppo, il Lavoro e l'Innovazione
Servizio Formazione Professionale

ASSE I - ADATTABILITA' - Avviso APPR-PROF/2011
APPRENDISTATO PROFESSIONALIZZANTE
ASSEGNAZIONE BUONI DI FORMAZIONE - N. 2

Protocollo n. AOO_137 20/03/2012 - 0007840 -	N.Pratica	Data arrivo	Soggetto proponente	Sede di svolgimento	Denominazione programma formativo	Numero di annualità totale	Codice azione formativa	Annualità	Ore di formazione per annualità	Numero di apprendisti	Monteore	Valore massimo del buono per annualità	Costo progressivo	Esito della valutazione	Stato Assegnazione
							PO0713IAPPRPROF111088								
								1 di 3	120	1	120	2.400,00		AMMESSO	FINANZIATO
								2 di 3	120	1	120	2.400,00			
								3 di 3	135	1	135	2.700,00			
								TOTALE:	375	3	375	7.500,00	**1.942.480,00**		
101	1443	21/11/2011 17:42:38	Consorzio CONSULTING	Via S. Pellico, 24 - NOCI	Carpenteria det. n. 689 del 15/06/2007	3									
							PO0713IAPPRPROF111089								
								1 di 3	120	2	240	4.800,00		AMMESSO	FINANZIATO
								2 di 3	120	2	240	4.800,00			
								3 di 3	135	2	270	5.400,00			
								TOTALE:	375	6	750	15.000,00	**1.957.480,00**		
102	1444	21/11/2011 17:45:34	Consorzio CONSULTING	Via S. Pellico, 24 - NOCI	Magazziniere det. n. 1500 del 24/11/2009	3									
							PO0713IAPPRPROF111090								
								1 di 3	130	1	130	2.600,00		AMMESSO	FINANZIATO
								2 di 3	120	1	120	2.400,00			
								3 di 3	135	1	135	2.700,00			
								TOTALE:	385	3	385	7.700,00	**1.965.180,00**		
103	1445	21/11/2011 17:48:03	Consorzio CONSULTING	Via S. Pellico, 24 - NOCI	Magazziniere det. n. 1606 del 13/12/2007	3									
							PO0713IAPPRPROF111091								
								1 di 3	120	1	120	2.400,00		AMMESSO	FINANZIATO
								2 di 3	120	1	120	2.400,00			
								3 di 3	135	1	135	2.700,00			
								TOTALE:	375	3	375	7.500,00	**1.972.680,00**		
104	1446	21/11/2011 17:52:49	Consorzio CONSULTING	Via S. Pellico, 24 - NOCI	Montatore/installatore/attrezzista/manutentor e meccanico det. n. 686 del 15/06/2007	3									
							PO0713IAPPRPROF111092								
								1 di 3	120	2	240	4.800,00		AMMESSO	FINANZIATO
								2 di 3	120	2	240	4.800,00			
								3 di 3	135	2	270	5.400,00			
								TOTALE:	375	6	750	15.000,00	**1.987.680,00**		
105	1447	21/11/2011 18:00:46	Consorzio CONSULTING	Via S. Pellico, 24 - NOCI	Montatore/Installatore/Manutentore elettrico - elettromeccanico - elettronico det. n. 690 del 15/06/2007	3									
							PO0713IAPPRPROF111093								
								1 di 3	120	3	360	7.200,00		AMMESSO	FINANZIATO
								2 di 3	120	3	360	7.200,00			
								3 di 3	135	3	405	8.100,00			
								TOTALE:	375	9	1125	22.500,00	**2.010.180,00**		
106	1448	21/11/2011 18:03:38	Consorzio CONSULTING	Via S. Pellico, 24 - NOCI	Montatore/Installatore/manutentore elettrico-elettromeccanico-elettronico det. n. 823 del 30/10/2006	3									
							PO0713IAPPRPROF111094								
								1 di 3	120	4	480	9.600,00		AMMESSO	FINANZIATO
								2 di 3	120	4	480	9.600,00			
								3 di 3	135	4	540	10.800,00			
								TOTALE:	375	12	1500	30.000,00	**2.040.180,00**		
107	1449	21/11/2011 18:09:47	Consorzio CONSULTING	Via S. Pellico, 24 - NOCI	Muratura det. n. 689 del 15/06/2007	3									
							PO0713IAPPRPROF111095								
								1 di 3	120	19	2280	45.600,00		AMMESSO	FINANZIATO

Elenco delle richieste di voucher ammesse e finanziate - n.2

Allegato "A"

REGIONE PUGLIA
Area politiche per lo Sviluppo, il Lavoro e l'Innovazione
Servizio Formazione Professionale

ASSE I - ADATTABILITA' - Avviso APPR-PROF/2011
APPRENDISTATO PROFESSIONALIZZANTE
ASSEGNAZIONE BUONI DI FORMAZIONE - N. 2

Protocollo n. AOO_137 20/03/2012 - 0007840 -	N.Pratica	Data arrivo	Soggetto proponente	Sede di svolgimento	Denominazione programma formativo	Numero di annualità totale	Codice azione formativa	Annualità	Ore di formazione per annualità	Numero di apprendisti	Monteore	Valore massimo del buono per annualità	Costo progressivo	Esito della valutazione	Stato Assegnazione
								2 di 3	120	19	2280	45.600,00			
								3 di 3	135	19	2565	51.300,00			
								TOTALE:	375	57	7125	142.500,00	**2.182.680,00**		
108	1450	21/11/2011 18:12:29	Consorzio CONSULTING	Via S. Pellico, 24 - NOCI	Operatore del legno e dell'arredamento comparto 1: Realizzazione pose in opera di infissi e serramenti in genere det. n. 1500 del 24/11/2009	3									
							PO0713IAPPRPROF111096							AMMESSO	FINANZIATO
								1 di 3	120	1	120	2.400,00			
								2 di 3	120	1	120	2.400,00			
								3 di 3	135	1	135	2.700,00			
								TOTALE:	375	3	375	7.500,00	**2.190.180,00**		
109	1451	21/11/2011 18:18:18	Consorzio CONSULTING	Via S. Pellico, 24 - NOCI	Operatore del legno e dell'arredamento comparto 2: Arredamento legno e relativa componentistica in serie o su misura det. n. 1500 del 24/11/2009	3									
							PO0713IAPPRPROF111097							AMMESSO	FINANZIATO
								1 di 3	120	1	120	2.400,00			
								2 di 3	120	1	120	2.400,00			
								3 di 3	135	1	135	2.700,00			
								TOTALE:	375	3	375	7.500,00	**2.197.680,00**		
110	1453	21/11/2011 18:25:09	Consorzio CONSULTING	Via S. Pellico, 24 - NOCI	Operatore di contabilità det. n. 1500 del 24/11/2009	3									
							PO0713IAPPRPROF111098							AMMESSO	FINANZIATO
								1 di 3	120	1	120	2.400,00			
								2 di 3	120	1	120	2.400,00			
								3 di 3	135	1	135	2.700,00			
								TOTALE:	375	3	375	7.500,00	**2.205.180,00**		
111	1454	21/11/2011 18:29:41	Consorzio CONSULTING	Via S. Pellico, 24 - NOCI	Operatore di produzione - comparto filatura det. n. 1606 del 13/12/2007	3									
							PO0713IAPPRPROF111099							AMMESSO	FINANZIATO
								1 di 3	120	1	120	2.400,00			
								2 di 3	120	1	120	2.400,00			
								3 di 3	135	1	135	2.700,00			
								TOTALE:	375	3	375	7.500,00	**2.212.680,00**		
113	1456	21/11/2011 18:38:35	Consorzio CONSULTING	Via S. Pellico, 24 - NOCI	Operatore di produzione det. n. 1500 del 24/11/2009	3									
							PO0713IAPPRPROF111101							AMMESSO	FINANZIATO
								1 di 3	120	3	360	7.200,00			
								2 di 3	120	3	360	7.200,00			
								3 di 3	135	2	270	5.400,00			
								TOTALE:	375	8	990	19.800,00	**2.232.480,00**		
114	1457	21/11/2011 18:41:08	Consorzio CONSULTING	Via S. Pellico, 24 - NOCI	Operatore di segreteria det. n. 1500 del 24/11/2009	3									
							PO0713IAPPRPROF111102							AMMESSO	FINANZIATO
								1 di 3	120	1	120	2.400,00			
								2 di 3	120	1	120	2.400,00			
								3 di 3	135	1	135	2.700,00			
								TOTALE:	375	3	375	7.500,00	**2.239.980,00**		
115	1458	21/11/2011 18:45:20	Consorzio CONSULTING	Via S. Pellico, 24 - NOCI	Pittura det. n. 689 del 15/06/2007	3									
							PO0713IAPPRPROF111103								

Elenco delle richieste di voucher ammesse e finanziate - n.2

Allegato "A"

REGIONE PUGLIA
Area politiche per lo Sviluppo, il Lavoro e l'Innovazione
Servizio Formazione Professionale

ASSE I - ADATTABILITA' - Avviso APPR-PROF/2011
APPRENDISTATO PROFESSIONALIZZANTE
ASSEGNAZIONE BUONI DI FORMAZIONE - N. 2

Protocollo n. AOO_137 20/03/2012 - 0007840 -	N.Pratica	Data arrivo	Soggetto proponente	Sede di svolgimento	Denominazione programma formativo	Numero di annualità totale	Codice azione formativa	Annualità	Ore di formazione per annualità	Numero di apprendisti	Monteore	Valore massimo del buono per annualità	Costo progressivo	Esito della valutazione	Stato Assegnazione
								1 di 3	120	1	120	2.400,00		AMMESSO	FINANZIATO
								2 di 3	120	1	120	2.400,00			
								3 di 3	135	1	135	2.700,00			
								TOTALE:	375	3	375	7.500,00	**2.247.480,00**		
116	1459	21/11/2011 18:48:37	Consorzio CONSULTING	Via S. Pellico, 24 - NOCI	Tecnico commerciale/marketing/organizzazione vendite det. n. 1500 del 24/11/2009	3									
							PO0713IAPPRPROF111104								
								1 di 3	120	1	120	2.400,00		AMMESSO	FINANZIATO
								2 di 3	120	1	120	2.400,00			
								3 di 3	135	1	135	2.700,00			
								TOTALE:	375	3	375	7.500,00	**2.254.980,00**		
117	1460	21/11/2011 18:51:57	Consorzio CONSULTING	Via S. Pellico, 24 - NOCI	Tecnico di falegnameria/tappezzeria det. n. 1500 del 24/11/2009	3									
							PO0713IAPPRPROF111105								
								1 di 3	120	2	240	4.800,00		AMMESSO	FINANZIATO
								2 di 3	120	2	240	4.800,00			
								3 di 3	135	2	270	5.400,00			
								TOTALE:	375	6	750	15.000,00	**2.269.980,00**		
118	1461	21/11/2011 18:55:29	Consorzio CONSULTING	Via S. Pellico, 24 - NOCI	Tecnico per l'edilizia det. n. 823 del 30/10/2006	3									
							PO0713IAPPRPROF111106								
								2 di 3	120	1	120	2.400,00			
								3 di 3	135	1	135	2.700,00			
							PO0713IAPPRPROF111107							AMMESSO	FINANZIATO
								1 di 3	120	1	120	2.400,00			
								2 di 3	120	1	120	2.400,00			
								3 di 3	135	1	135	2.700,00			
								TOTALE:	630	5	630	12.600,00	**2.282.580,00**		
119	1462	22/11/2011 10:36:20	I.FOR. P.M.I. Prometeo Puglia	via Andria,157 - TRANI	Addetto food det. n. 817 del 30/10/2006	3									
							PO0713IAPPRPROF111108								
								1 di 3	120	1	120	2.400,00		AMMESSO	FINANZIATO
								2 di 3	120	1	120	2.400,00			
								3 di 3	135	1	135	2.700,00			
								TOTALE:	375	3	375	7.500,00	**2.290.080,00**		
121	1404	24/11/2011 09:31:10	FORMEDIL Bari	Traversa al n.364 di Via Napoli, 2 - BARI	Operaio edile polivalente det. n. 328 del 07/06/2006	3									
							PO0713IAPPRPROF111110								
								1 di 3	120	7	840	16.800,00			
								2 di 3	120	7	840	16.800,00		AMMESSO	FINANZIATO
								3 di 3	135	7	945	18.900,00			
							PO0713IAPPRPROF111111								
								2 di 3	120	1	120	2.400,00			
								3 di 3	135	1	135	2.700,00			
								TOTALE:	630	23	2880	57.600,00	**2.347.680,00**		
123	1467	24/11/2011 10:44:28	FORMEDIL Bari	Traversa al n.364 di Via Napoli, 2 - BARI	Addetto di segreteria det. n. 328 del 07/06/2006	3									
							PO0713IAPPRPROF111113								
								1 di 3	120	1	120	2.400,00		AMMESSO	FINANZIATO
								2 di 3	120	1	120	2.400,00			
								3 di 3	135	1	135	2.700,00			
								TOTALE:	375	3	375	7.500,00	**2.355.180,00**		

Elenco delle richieste di voucher ammesse e finanziate - n.2

Allegato "A"

REGIONE PUGLIA
Area politiche per lo Sviluppo, il Lavoro e l'Innovazione
Servizio Formazione Professionale

ASSE I - ADATTABILITA' - Avviso APPR-PROF/2011
APPRENDISTATO PROFESSIONALIZZANTE
ASSEGNAZIONE BUONI DI FORMAZIONE - N. 2

Protocollo n. AOO_137 20/03/2012 - 0007840 -	N.Pratica	Data arrivo	Soggetto proponente	Sede di svolgimento	Denominazione programma formativo	Numero di annualità totale	Codice azione formativa	Annualità	Ore di formazione per annualità	Numero di apprendisti	Monteore	Valore massimo del buono per annualità	Costo progressivo	Esito della valutazione	Stato Assegnazione
124	1468	24/11/2011 11:22:33	FORMEDIL Bari	Traversa al n.364 di Via Napoli, 2 - BARI	Assistente amministrativo-contabile det. n. 328 del 07/06/2006	3									
							PO0713IAPPRPROF111114								
								1 di 3	120	1	120	2.400,00		AMMESSO	FINANZIATO
								2 di 3	120	1	120	2.400,00			
								3 di 3	135	1	135	2.700,00			
								TOTALE:	375	3	375	7.500,00	**2.362.680,00**		
125	1469	24/11/2011 11:28:07	ASSIForm	Via Romagna, 14 - CASARANO	Addetto al banco det. n. 932 del 26/06/2008	3									
							PO0713IAPPRPROF111115								
								1 di 3	88	1	88	1.760,00		AMMESSO	FINANZIATO
								2 di 3	87	1	87	1.740,00			
								3 di 3	85	1	85	1.700,00			
								TOTALE:	260	3	260	5.200,00	**2.367.880,00**		
126	1470	24/11/2011 11:42:09	FORMEDIL Bari	Traversa al n.364 di Via Napoli, 2 - BARI	Tecnico per l'edilizia det. n. 809 del 30/10/2006	3									
							PO0713IAPPRPROF111116								
								1 di 3	120	1	120	2.400,00		AMMESSO	FINANZIATO
								2 di 3	120	1	120	2.400,00			
								3 di 3	135	1	135	2.700,00			
								TOTALE:	375	3	375	7.500,00	**2.375.380,00**		
127	1474	25/11/2011 10:56:25	ASSIForm	Via Romagna, 14 - CASARANO	Addetto no food det. n. 211 del 01/03/2007	3									
							PO0713IAPPRPROF111117								
								1 di 3	61	1	61	1.220,00		AMMESSO	FINANZIATO
								2 di 3	61	1	61	1.220,00			
								3 di 3	68	1	68	1.360,00			
								TOTALE:	190	3	190	3.800,00	**2.379.180,00**		
128	1475	25/11/2011 12:04:13	Consorzio CONSULTING	Via S. Pellico, 24 - NOCI	Addetto alle strutture det. n. 204 del 01/03/2007	3									
							PO0713IAPPRPROF111118								
								1 di 3	120	1	120	2.400,00		AMMESSO	FINANZIATO
								2 di 3	120	1	120	2.400,00			
								3 di 3	135	1	135	2.700,00			
								TOTALE:	375	3	375	7.500,00	**2.386.680,00**		
129	1476	25/11/2011 12:16:09	Consorzio CONSULTING	Via S. Pellico, 24 - NOCI	Addetto food det. n. 681 del 15/06/2007	3									
							PO0713IAPPRPROF111119								
								1 di 3	120	1	120	2.400,00		AMMESSO	FINANZIATO
								2 di 3	120	1	120	2.400,00			
								3 di 3	135	1	135	2.700,00			
								TOTALE:	375	3	375	7.500,00	**2.394.180,00**		
130	1477	25/11/2011 12:19:31	Consorzio CONSULTING	Via S. Pellico, 24 - NOCI	Addetto no food det. n. 681 del 15/06/2007	3									
							PO0713IAPPRPROF111120								
								1 di 3	120	1	120	2.400,00		AMMESSO	FINANZIATO
								2 di 3	120	1	120	2.400,00			
								3 di 3	135	1	135	2.700,00			
								TOTALE:	375	3	375	7.500,00	**2.401.680,00**		

Elenco delle richieste di voucher ammesse e finanziate - n.2

Allegato "A"

REGIONE PUGLIA
Area politiche per lo Sviluppo, il Lavoro e l'Innovazione
Servizio Formazione Professionale

ASSE I - ADATTABILITA' - Avviso APPR-PROF/2011
APPRENDISTATO PROFESSIONALIZZANTE
ASSEGNAZIONE BUONI DI FORMAZIONE - N. 2

Protocollo n. AOO_137 20/03/2012 - 0007840 -	N.Pratica	Data arrivo	Soggetto proponente	Sede di svolgimento	Denominazione programma formativo	Numero di annualità totale	Codice azione formativa	Annualità	Ore di formazione per annualità	Numero di apprendisti	Monteore	Valore massimo del buono per annualità	Costo progressivo	Esito della valutazione	Stato Assegnazione
131	1478	25/11/2011 12:23:28	Consorzio CONSULTING	Via S. Pellico, 24 - NOCI	Assistente amministrativo-contabile det. n. 823 del 30/10/2006	3									
							PO0713IAPPRPROF111121								
								1 di 3	120	1	120	2.400,00		AMMESSO	FINANZIATO
								2 di 3	120	1	120	2.400,00			
								3 di 3	135	1	135	2.700,00			
								TOTALE:	375	3	375	7.500,00	**2.409.180,00**		
133	1480	25/11/2011 15:18:21	ASSIForm	Via Romagna, 14 - CASARANO	Addetto ad operazioni di laboratorio/controllo qualità det. n. 668 del 15/06/2007	3									
							PO0713IAPPRPROF111122								
								1 di 3	87	1	87	1.740,00		AMMESSO	FINANZIATO
								2 di 3	82	1	82	1.620,00			
								3 di 3	85	1	85	1.700,00			
								TOTALE:	254	3	254	5.060,00	**2.414.240,00**		
135	1483	25/11/2011 16:44:01	ASSIForm	Via Romagna, 14 - CASARANO	Addetto no food det. n. 211 del 01/03/2007	3									
							PO0713IAPPRPROF111123								
								1 di 3	65	1	65	1.300,00		AMMESSO	FINANZIATO
								2 di 3	61	1	61	1.220,00			
								3 di 3	68	1	68	1.360,00			
								TOTALE:	194	3	194	3.880,00	**2.418.120,00**		
136	1484	28/11/2011 10:30:55	ASSIForm	Via Romagna, 14 - CASARANO	Addetto al banco det. n. 932 del 26/06/2008	2									
							PO0713IAPPRPROF111124								
								1 di 2	88	1	88	1.760,00		AMMESSO	FINANZIATO
								2 di 2	87	1	87	1.740,00			
								TOTALE:	175	2	175	3.500,00	**2.421.620,00**		
137	1487	30/11/2011 11:06:31	Ente Scuola Edile della provincia di Taranto	Via Sorcinelli, 21 - TARANTO	Operaio edile polivalente det. n. 326 del 06/08/2006	3									
							PO0713IAPPRPROF111125								
								1 di 3	120	2	240	4.800,00			
								2 di 3	120	2	240	4.800,00		AMMESSO	FINANZIATO
								3 di 3	135	2	270	5.400,00			
							PO0713IAPPRPROF111126								
								2 di 3	120	1	120	2.400,00			
								3 di 3	135	1	135	2.700,00			
								TOTALE:	630	8	1005	20.100,00	**2.441.720,00**		
138	1488	30/11/2011 13:09:32	Istituto d'Istruzione Professionale (I.I.P.)	Via B. Bernardini, 29 - LECCE	Addetto al banco det. n. 414 del 17/03/2009	3									
							PO0713IAPPRPROF111127								
								1 di 3	120	1	120	2.400,00		AMMESSO	FINANZIATO
								2 di 3	120	1	120	2.400,00			
								3 di 3	135	1	135	2.700,00			
								TOTALE:	375	3	375	7.500,00	**2.449.220,00**		
140	1490	30/11/2011 13:35:24	Istituto d'Istruzione Professionale (I.I.P.)	Via B. Bernardini, 29 - LECCE	Addetto alla sala det. n. 414 del 17/03/2009	3									
							PO0713IAPPRPROF111129								
								1 di 3	120	1	120	2.400,00		AMMESSO	FINANZIATO
								2 di 3	120	1	120	2.400,00			
								3 di 3	135	1	135	2.700,00			
								TOTALE:	375	3	375	7.500,00	**2.456.720,00**		

Elenco delle richieste di voucher ammesse e finanziate - n.2

Allegato "A"

REGIONE PUGLIA
Area politiche per lo Sviluppo, il Lavoro e l'Innovazione
Servizio Formazione Professionale

ASSE I - ADATTABILITA' - Avviso APPR-PROF/2011
APPRENDISTATO PROFESSIONALIZZANTE
ASSEGNAZIONE BUONI DI FORMAZIONE - N. 2

Protocollo n. AOO_137 20/03/2012 - 0007840 -	N.Pratica	Data arrivo	Soggetto proponente	Sede di svolgimento	Denominazione programma formativo	Numero di annualità totale	Codice azione formativa	Annualità	Ore di formazione per annualità	Numero di apprendisti	Monteore	Valore massimo del buono per annualità	Costo progressivo	Esito della valutazione	Stato Assegnazione
142	1492	30/11/2011 13:54:33	Istituto d'Istruzione Professionale (I.I.P.)	Via Martin L. King, 7 - GRAVINA IN PUGLIA	Addetto no food det. n. 808 del 30/10/2006	3									
							PO0713IAPPRPROF111131								
								1 di 3	120	1	120	2.400,00		AMMESSO	FINANZIATO
								2 di 3	120	1	120	2.400,00			
								3 di 3	135	1	135	2.700,00			
								TOTALE:	375	3	375	7.500,00	**2.464.220,00**		
143	1493	30/11/2011 15:15:22	Ente Scuola Edile della provincia di Taranto	Via Sorcinelli, 21 - TARANTO	Operaio edile polivalente det. n. 826 del 30/10/2006	3									
							PO0713IAPPRPROF111132								
								1 di 3	120	1	120	2.400,00			
								2 di 3	120	1	120	2.400,00		AMMESSO	FINANZIATO
								3 di 3	135	1	135	2.700,00			
							PO0713IAPPRPROF111133								
								3 di 3	135	1	135	2.700,00			
								TOTALE:	510	4	510	10.200,00	**2.474.420,00**		
156	1509	02/12/2011 13:21:36	Istituto d'Istruzione Professionale (I.I.P.)	Via Martin L. King, 7	Addetto al banco det. n. 414 del 17/03/2009	3									
							PO0713IAPPRPROF111147								
								1 di 3	120	1	120	2.400,00		AMMESSO	FINANZIATO
								2 di 3	120	1	120	2.400,00			
								3 di 3	135	1	135	2.700,00			
								TOTALE:	375	3	375	7.500,00	**2.481.920,00**		
157	1510	02/12/2011 13:35:27	Istituto d'Istruzione Professionale (I.I.P.)	Via Martin L. King, 7 - GRAVINA IN PUGLIA	Operaio edile polivalente det. n. 934 del 26/06/2008	3									
							PO0713IAPPRPROF111148								
								1 di 3	120	2	240	4.800,00		AMMESSO	FINANZIATO
								2 di 3	120	2	240	4.800,00			
								3 di 3	120	2	240	4.800,00			
								TOTALE:	360	6	720	14.400,00	**2.496.320,00**		
158	1511	02/12/2011 13:41:43	Istituto d'Istruzione Professionale (I.I.P.)	Via Martin L. King, 7	Addetto front e back office det. n. 414 del 17/03/2009	3									
							PO0713IAPPRPROF111149								
								1 di 3	120	1	120	2.400,00		AMMESSO	FINANZIATO
								2 di 3	120	1	120	2.400,00			
								3 di 3	135	1	135	2.700,00			
								TOTALE:	375	3	375	7.500,00	**2.503.820,00**		
159	1512	02/12/2011 14:06:18	Istituto d'Istruzione Professionale (I.I.P.)	Via Asmara, 4 - BRINDISI	Addetto no food det. n. 808 del 30/10/2006	3									
							PO0713IAPPRPROF111150								
								1 di 3	120	2	240	4.800,00		AMMESSO	FINANZIATO
								2 di 3	120	2	240	4.800,00			
								3 di 3	120	1	120	2.400,00			
								TOTALE:	360	5	600	12.000,00	**2.515.820,00**		
160	1513	02/12/2011 14:12:46	Istituto d'Istruzione Professionale (I.I.P.)	Via Martin L. King, 7 - GRAVINA IN PUGLIA	Addetto al banco det. n. 414 del 17/03/2009	3									
							PO0713IAPPRPROF111151								
								1 di 3	120	1	120	2.400,00		AMMESSO	FINANZIATO
								2 di 3	120	1	120	2.400,00			
								3 di 3	135	1	135	2.700,00			
								TOTALE:	375	3	375	7.500,00	**2.523.320,00**		

Allegato "A"

Elenco delle richieste di voucher ammesse e finanziate - n.2

REGIONE PUGLIA
Area politiche per lo Sviluppo, il Lavoro e l'Innovazione
Servizio Formazione Professionale

ASSE I - ADATTABILITA' - Avviso APPR-PROF/2011
APPRENDISTATO PROFESSIONALIZZANTE
ASSEGNAZIONE BUONI DI FORMAZIONE - N. 2

Protocollo n. AOO_137 20/03/2012 - 0007840 -	N.Pratica	Data arrivo	Soggetto proponente	Sede di svolgimento	Denominazione programma formativo	Numero di annualità totale	Codice azione formativa	Annualità	Ore di formazione per annualità	Numero di apprendisti	Monteore	Valore massimo del buono per annualità	Costo progressivo	Esito della valutazione	Stato Assegnazione
161	1514	02/12/2011 14:22:24	Istituto d'Istruzione Professionale (I.I.P.)	Via Asmara, 4 - BRINDISI	Addetto al banco det. n. 414 del 17/03/2009	3									
							PO0713IAPPRPROF111152								
								1 di 3	120	1	120	2.400,00		AMMESSO	FINANZIATO
								2 di 3	120	1	120	2.400,00			
								3 di 3	135	1	135	2.700,00			
								TOTALE:	375	3	375	7.500,00	**2.530.820,00**		
162	1515	02/12/2011 14:23:24	Associazione Scuole e Lavoro	Via IV novembre, 3/5 - CASARANO	Addetto logistica/ gestione magazzino food det. n. 199 del 01/03/2007	3									
							PO0713IAPPRPROF111153								
								1 di 3	100	2	200	4.000,00		AMMESSO	FINANZIATO
								2 di 3	110	2	220	4.400,00			
								3 di 3	120	2	240	4.800,00			
								TOTALE:	330	6	660	13.200,00	**2.544.020,00**		
164	1517	02/12/2011 14:30:17	Associazione Scuole e Lavoro	Via IV novembre, 3/5 - CASARANO	Addetto alla produzione det. n. 1316 del 16/10/2009	3									
							PO0713IAPPRPROF111155								
								1 di 3	120	1	120	2.400,00		AMMESSO	FINANZIATO
								2 di 3	120	1	120	2.400,00			
								3 di 3	135	1	135	2.700,00			
								TOTALE:	375	3	375	7.500,00	**2.551.520,00**		
165	1518	02/12/2011 14:31:54	Istituto d'Istruzione Professionale (I.I.P.)	Via Asmara, 4 - BRINDISI	Addetto alla sala det. n. 414 del 17/03/2009	3									
							PO0713IAPPRPROF111156								
								1 di 3	120	1	120	2.400,00		AMMESSO	FINANZIATO
								2 di 3	120	1	120	2.400,00			
								3 di 3	135	1	135	2.700,00			
								TOTALE:	375	3	375	7.500,00	**2.559.020,00**		
166	1519	02/12/2011 14:48:21	Associazione Scuole e Lavoro	Via IV novembre, 3/5 - CASARANO	Addetto alla produzione det. n. 1316 del 16/10/2009	3									
							PO0713IAPPRPROF111157								
								3 di 5	120	1	120	2.400,00		AMMESSO	FINANZIATO
								4 di 5	120	1	120	2.400,00			
								5 di 5	120	1	120	2.400,00			
								TOTALE:	360	3	360	7.200,00	**2.566.220,00**		
167	1520	02/12/2011 14:55:54	Associazione Scuole e Lavoro	Via IV novembre, 3/5 - CASARANO	Addetto alla produzione det. n. 1316 del 16/10/2009	1									
							PO0713IAPPRPROF111158							AMMESSO	FINANZIATO
								5 di 5	171	1	171	3.420,00			
								TOTALE:	171	1	171	3.420,00	**2.569.640,00**		
168	1521	02/12/2011 15:04:15	Associazione Scuole e Lavoro	Via IV novembre, 3/5 - CASARANO	Addetto alla produzione det. n. 1316 del 16/10/2009	3									
							PO0713IAPPRPROF111159								
								1 di 3	150	2	300	6.000,00		AMMESSO	FINANZIATO
								2 di 3	150	2	300	6.000,00			
								3 di 3	190	2	380	7.600,00			
								TOTALE:	490	6	980	19.600,00	**2.589.240,00**		
169	1522	02/12/2011 15:13:55	Associazione Scuole e Lavoro	Via IV novembre, 3/5 - CASARANO	Addetto alla produzione det. n. 1316 del 16/10/2009	3									
							PO0713IAPPRPROF111160								
								1 di 3	100	2	200	4.000,00		AMMESSO	FINANZIATO

Elenco delle richieste di voucher ammesse e finanziate - n.2

Allegato "A"

REGIONE PUGLIA
Area politiche per lo Sviluppo, il Lavoro e l'Innovazione
Servizio Formazione Professionale

ASSE I - ADATTABILITA' - Avviso APPR-PROF/2011
APPRENDISTATO PROFESSIONALIZZANTE
ASSEGNAZIONE BUONI DI FORMAZIONE - N. 2

Protocollo n. AOO_137 20/03/2012 - 0007840 -	N.Pratica	Data arrivo	Soggetto proponente	Sede di svolgimento	Denominazione programma formativo	Numero di annualità totale	Codice azione formativa	Annualità	Ore di formazione per annualità	Numero di apprendisti	Monteore	Valore massimo del buono per annualità	Costo progressivo	Esito della valutazione	Stato Assegnazione
								2 di 3	110	2	220	4.400,00			
								3 di 3	120	2	240	4.800,00			
								TOTALE:	330	6	660	13.200,00	**2.602.440,00**		
170	1523	02/12/2011 15:21:12	Associazione Scuole e Lavoro	Via IV novembre, 3/5 - CASARANO	Addetto alla produzione det. n. 1316 del 16/10/2009	3									
							PO0713IAPPRPROF111161								
								1 di 3	120	4	480	9.600,00		AMMESSO	FINANZIATO
								2 di 3	120	4	480	9.600,00			
								3 di 3	135	4	540	10.800,00			
								TOTALE:	375	12	1500	30.000,00	**2.632.440,00**		
171	1524	02/12/2011 15:28:30	Associazione Scuole e Lavoro	Via IV novembre, 3/5 - CASARANO	Addetto alla produzione det. n. 1316 del 16/10/2009	3									
							PO0713IAPPRPROF111162								
								1 di 3	120	1	120	2.400,00		AMMESSO	FINANZIATO
								2 di 3	120	1	120	2.400,00			
								3 di 3	135	1	135	2.700,00			
								TOTALE:	375	3	375	7.500,00	**2.639.940,00**		
172	1525	02/12/2011 15:35:06	Associazione Scuole e Lavoro	Via IV novembre, 3/5 - CASARANO	Addetto alla produzione det. n. 1316 del 16/10/2009	3									
							PO0713IAPPRPROF111163								
								2 di 4	110	1	110	2.200,00		AMMESSO	FINANZIATO
								3 di 4	120	1	120	2.400,00			
								4 di 4	120	1	120	2.400,00			
								TOTALE:	350	3	350	7.000,00	**2.646.940,00**		
173	1527	02/12/2011 15:41:47	Associazione Scuole e Lavoro	Via IV novembre, 3/5	Addetto alla produzione det. n. 1316 del 16/10/2009	3									
							PO0713IAPPRPROF111164								
								1 di 3	100	1	100	2.000,00		AMMESSO	FINANZIATO
								2 di 3	110	1	110	2.200,00			
								3 di 3	120	1	120	2.400,00			
								TOTALE:	330	3	330	6.600,00	**2.653.540,00**		
174	1526	02/12/2011 15:42:44	ASSIForm	Via Romagna, 14 - CASARANO	Addetto al banco det. n. 932 del 26/06/2008	2									
							PO0713IAPPRPROF111165								
								1 di 2	88	1	88	1.760,00		AMMESSO	FINANZIATO
								2 di 2	87	1	87	1.740,00			
								TOTALE:	175	2	175	3.500,00	**2.657.040,00**		
175	1528	02/12/2011 15:49:24	Associazione Scuole e Lavoro	Via IV novembre, 3/5 - CASARANO	Addetto alla produzione det. n. 936 del 26/06/2008	2									
							PO0713IAPPRPROF111166								
								1 di 2	150	1	150	3.000,00		AMMESSO	FINANZIATO
								2 di 2	150	1	150	3.000,00			
								TOTALE:	300	2	300	6.000,00	**2.663.040,00**		
176	1529	02/12/2011 15:56:07	ASSIForm	Via Romagna, 14 - CASARANO	Addetto al servizio det. n. 668 del 15/06/2007	3									
							PO0713IAPPRPROF111167								
								1 di 3	72	1	72	1.440,00		AMMESSO	FINANZIATO
								2 di 3	72	1	72	1.440,00			
								3 di 3	68	1	68	1.360,00			
								TOTALE:	212	3	212	4.240,00	**2.667.280,00**		

Elenco delle richieste di voucher ammesse e finanziate - n.2

Allegato "A"

REGIONE PUGLIA
Area politiche per lo Sviluppo, il Lavoro e l'Innovazione
Servizio Formazione Professionale

ASSE I - ADATTABILITA' - Avviso APPR-PROF/2011
APPRENDISTATO PROFESSIONALIZZANTE
ASSEGNAZIONE BUONI DI FORMAZIONE - N. 2

Protocollo n. AOO_137 20/03/2012 - 0007840 -	N.Pratica	Data arrivo	Soggetto proponente	Sede di svolgimento	Denominazione programma formativo	Numero di annualità totale	Codice azione formativa	Annualità	Ore di formazione per annualità	Numero di apprendisti	Monteore	Valore massimo del buono per annualità	Costo progressivo	Esito della valutazione	Stato Assegnazione
178	1531	02/12/2011 16:06:03	Associazione Scuole e Lavoro	Via IV novembre, 3/5 - CASARANO	Estetista det. n. 1316 del 16/10/2009	3									
							PO0713IAPPRPROF111168								
								1 di 3	120	1	120	2.400,00		AMMESSO	FINANZIATO
								2 di 3	120	1	120	2.400,00			
								3 di 3	135	1	135	2.700,00			
								TOTALE:	375	3	375	7.500,00	**2.674.780,00**		
180	1533	02/12/2011 16:13:42	Associazione Scuole e Lavoro	Via IV novembre, 3/5 - CASARANO	Estetista det. n. 1316 del 16/10/2009	3									
							PO0713IAPPRPROF111169								
								1 di 3	125	1	125	2.500,00		AMMESSO	FINANZIATO
								2 di 3	125	1	125	2.500,00			
								3 di 3	120	1	120	2.400,00			
								TOTALE:	370	3	370	7.400,00	**2.682.180,00**		
181	1534	02/12/2011 16:27:04	Associazione Scuole e Lavoro	Via IV novembre, 3/5 - CASARANO	Estetista det. n. 1316 del 16/10/2009	3									
							PO0713IAPPRPROF111170								
								1 di 3	100	8	800	16.000,00		AMMESSO	FINANZIATO
								2 di 3	110	8	880	17.600,00			
								3 di 3	120	8	960	19.200,00			
								TOTALE:	330	24	2640	52.800,00	**2.734.980,00**		
182	1535	02/12/2011 16:36:15	Associazione Scuole e Lavoro	Via IV novembre, 3/5 - CASARANO	Addetto al banco det. n. 936 del 26/06/2008	3									
							PO0713IAPPRPROF111171								
								1 di 3	100	1	100	2.000,00		AMMESSO	FINANZIATO
								2 di 3	110	1	110	2.200,00			
								3 di 3	135	1	135	2.700,00			
								TOTALE:	345	3	345	6.900,00	**2.741.880,00**		
184	1537	02/12/2011 16:53:46	Associazione Scuole e Lavoro	Via IV novembre, 3/5 - CASARANO	Addetto no food det. n. 197 del 01/03/2007	4									
							PO0713IAPPRPROF111172								
								1 di 3	100	13	1300	26.000,00			
								2 di 3	110	13	1430	28.600,00			
								3 di 3	120	12	1440	28.800,00		AMMESSO	FINANZIATO
							PO0713IAPPRPROF111173								
								2 di 4	110	2	220	4.400,00			
								3 di 4	120	2	240	4.800,00			
								4 di 4	120	2	240	4.800,00			
								TOTALE:	680	44	4870	97.400,00	**2.839.280,00**		
185	1538	02/12/2011 17:01:03	Associazione Scuole e Lavoro	Via IV novembre, 3/5 - CASARANO	Addetto no food det. n. 197 del 01/03/2007	1									
							PO0713IAPPRPROF111174							AMMESSO	FINANZIATO
								4 di 4	120	3	360	7.200,00			
								TOTALE:	120	3	360	7.200,00	**2.846.480,00**		
186	1539	02/12/2011 17:12:42	Associazione Scuole e Lavoro	Via IV novembre, 3/5 - CASARANO	Muratura det. n. 1631 del 13/12/2007	4									
							PO0713IAPPRPROF111175								
								1 di 3	100	9	900	18.000,00			
								2 di 3	110	9	990	19.800,00			
								3 di 3	120	9	1080	21.600,00		AMMESSO	FINANZIATO
							PO0713IAPPRPROF111176								
								2 di 4	110	5	550	11.000,00			
								3 di 4	120	5	600	12.000,00			

Elenco delle richieste di voucher ammesse e finanziate - n.2

Allegato "A"

REGIONE PUGLIA
Area politiche per lo Sviluppo, il Lavoro e l'Innovazione
Servizio Formazione Professionale

ASSE I - ADATTABILITA' - Avviso APPR-PROF/2011
APPRENDISTATO PROFESSIONALIZZANTE
ASSEGNAZIONE BUONI DI FORMAZIONE - N. 2

Protocollo n. AOO_137 20/03/2012 - 0007840 -	N.Pratica	Data arrivo	Soggetto proponente	Sede di svolgimento	Denominazione programma formativo	Numero di annualità totale	Codice azione formativa	Annualità	Ore di formazione per annualità	Numero di apprendisti	Monteore	Valore massimo del buono per annualità	Costo progressivo	Esito della valutazione	Stato Assegnazione
								4 di 4	120	5	600	12.000,00			
								TOTALE:	680	42	4720	94.400,00	**2.940.880,00**		
187	1540	02/12/2011 17:18:43	Associazione Scuole e Lavoro	Via IV novembre, 3/5 - CASARANO	Tecnico tappezziere (prototipista addetto alle lavorazione fuori Linea) det. n. 1024 del 13/07/2009	3									
							PO0713	**IAPPRPROF111177**							
								1 di 3	120	1	120	2.400,00		AMMESSO	FINANZIATO
								2 di 3	120	1	120	2.400,00			
								3 di 3	135	1	135	2.700,00			
								TOTALE:	375	3	375	7.500,00	**2.948.380,00**		
188	1541	02/12/2011 17:24:32	Associazione Scuole e Lavoro	Via IV novembre, 3/5 - CASARANO	Addetto alle strutture det. n. 197 del 01/03/2007	3									
							PO0713	**IAPPRPROF111178**							
								1 di 3	100	1	100	2.000,00		AMMESSO	FINANZIATO
								2 di 3	110	1	110	2.200,00			
								3 di 3	120	1	120	2.400,00			
								TOTALE:	330	3	330	6.600,00	**2.954.980,00**		
190	1543	02/12/2011 17:42:08	Associazione Scuole e Lavoro	Via IV novembre, 3/5 - CASARANO	Addetto alla produzione det. n. 1316 del 16/10/2009	4									
							PO0713	**IAPPRPROF111179**							
								2 di 4	100	1	100	2.000,00			
								3 di 4	120	1	120	2.400,00			
								4 di 4	120	1	120	2.400,00		AMMESSO	FINANZIATO
							PO0713	**IAPPRPROF111180**							
								3 di 5	120	1	120	2.400,00			
								4 di 5	120	1	120	2.400,00			
								5 di 5	130	1	130	2.600,00			
								TOTALE:	710	6	710	14.200,00	**2.969.180,00**		
191	1544	02/12/2011 17:48:35	Associazione Scuole e Lavoro	Via IV novembre, 3/5 - CASARANO	Acconciatore det. n. 1316 del 16/10/2009	3									
							PO0713	**IAPPRPROF111181**							
								1 di 3	114	1	114	2.280,00		AMMESSO	FINANZIATO
								2 di 3	120	1	120	2.400,00			
								3 di 3	120	1	120	2.400,00			
								TOTALE:	354	3	354	7.080,00	**2.976.260,00**		
193	1546	02/12/2011 18:01:50	Associazione Scuole e Lavoro	Via IV novembre, 3/5 - CASARANO	Acconciatore det. n. 1316 del 16/10/2009	3									
							PO0713	**IAPPRPROF111182**							
								1 di 3	80	1	80	1.600,00		AMMESSO	FINANZIATO
								2 di 3	120	1	120	2.400,00			
								3 di 3	135	1	135	2.700,00			
								TOTALE:	335	3	335	6.700,00	**2.982.960,00**		
194	1547	02/12/2011 18:08:37	Associazione Scuole e Lavoro	Via IV novembre, 3/5 - CASARANO	Acconciatore det. n. 1316 del 16/10/2009	3									
							PO0713	**IAPPRPROF111183**							
								1 di 3	85	1	85	1.700,00		AMMESSO	FINANZIATO
								2 di 3	120	1	120	2.400,00			
								3 di 3	135	1	135	2.700,00			
								TOTALE:	340	3	340	6.800,00	**2.989.760,00**		
195	1548	02/12/2011 18:16:04	Associazione Scuole e Lavoro	Via IV novembre, 3/5 - CASARANO	Acconciatore det. n. 1316 del 16/10/2009	3									
							PO0713	**IAPPRPROF111184**							

Elenco delle richieste di voucher ammesse e finanziate - n.2

Allegato "A"

REGIONE PUGLIA
Area politiche per lo Sviluppo, il Lavoro e l'Innovazione
Servizio Formazione Professionale

ASSE I - ADATTABILITA' - Avviso APPR-PROF/2011
APPRENDISTATO PROFESSIONALIZZANTE
ASSEGNAZIONE BUONI DI FORMAZIONE - N. 2

Protocollo n. AOO_137 20/03/2012 - 0007840 -	N.Pratica	Data arrivo	Soggetto proponente	Sede di svolgimento	Denominazione programma formativo	Numero di annualità totale	Codice azione formativa	Annualità	Ore di formazione per annualità	Numero di apprendisti	Monteore	Valore massimo del buono per annualità	Costo progressivo	Esito della valutazione	Stato Assegnazione
								1 di 3	85	1	85	1.700,00		AMMESSO	FINANZIATO
								2 di 3	135	1	135	2.700,00			
								3 di 3	135	1	135	2.700,00			
								TOTALE:	355	3	355	7.100,00	**2.996.860,00**		
196	1549	02/12/2011 18:24:22	Associazione Scuole e Lavoro	Via IV novembre, 3/5 - CASARANO	Acconciatore det. n. 1316 del 16/10/2009	3									
							PO0713IAPPRPROF111185								
								2 di 4	110	1	110	2.200,00		AMMESSO	FINANZIATO
								3 di 4	125	1	125	2.500,00			
								4 di 4	120	1	120	2.400,00			
								TOTALE:	355	3	355	7.100,00	**3.003.960,00**		
198	1551	02/12/2011 18:53:54	Associazione Scuole e Lavoro	Via IV novembre, 3/5 - CASARANO	Acconciatore det. n. 1316 del 16/10/2009	3									
							PO0713IAPPRPROF111186								
								1 di 3	120	2	240	4.800,00		AMMESSO	FINANZIATO
								2 di 3	120	2	240	4.800,00			
								3 di 3	135	2	270	5.400,00			
								TOTALE:	375	6	750	15.000,00	**3.018.960,00**		
199	1552	02/12/2011 19:01:43	Associazione Scuole e Lavoro	Via IV novembre, 3/5 - CASARANO	Acconciatore det. n. 1316 del 16/10/2009	3									
							PO0713IAPPRPROF111187								
								1 di 3	123	3	369	7.380,00		AMMESSO	FINANZIATO
								2 di 3	120	3	360	7.200,00			
								3 di 3	120	3	360	7.200,00			
								TOTALE:	363	9	1089	21.780,00	**3.040.740,00**		
200	1553	02/12/2011 19:18:12	Associazione Scuole e Lavoro	Via IV novembre, 3/5	Addetto back office det. n. 936 del 26/06/2008	3									
							PO0713IAPPRPROF111188								
								1 di 3	100	1	100	2.000,00		AMMESSO	FINANZIATO
								2 di 3	110	1	110	2.200,00			
								3 di 3	120	1	120	2.400,00			
								TOTALE:	330	3	330	6.600,00	**3.047.340,00**		
201	1554	02/12/2011 19:25:26	Associazione Scuole e Lavoro	Via IV novembre, 3/5 - CASARANO	Operatore di produzione - comparto tessile det. n. 446 del 25/03/2009	3									
							PO0713IAPPRPROF111189								
								1 di 3	120	1	120	2.400,00		AMMESSO	FINANZIATO
								2 di 3	120	1	120	2.400,00			
								3 di 3	135	1	135	2.700,00			
								TOTALE:	375	3	375	7.500,00	**3.054.840,00**		
202	1555	02/12/2011 19:31:30	Associazione Scuole e Lavoro	Via IV novembre, 3/5 - CASARANO	Operatore di produzione - comparto tessile det. n. 446 del 25/03/2009	3									
							PO0713IAPPRPROF111190								
								1 di 3	100	4	400	8.000,00		AMMESSO	FINANZIATO
								2 di 3	110	4	440	8.800,00			
								3 di 3	120	4	480	9.600,00			
								TOTALE:	330	12	1320	26.400,00	**3.081.240,00**		
203	1556	02/12/2011 19:38:30	Associazione Scuole e Lavoro	Via IV novembre, 3/5 - CASARANO	Addetto alla sala det. n. 936 del 26/06/2008	1									
							PO0713IAPPRPROF111191							AMMESSO	FINANZIATO
								4 di 4	120	1	120	2.400,00			
								TOTALE:	120	1	120	2.400,00	**3.083.640,00**		

Elenco delle richieste di voucher ammesse e finanziate - n.2

Allegato "A"

REGIONE PUGLIA
Area politiche per lo Sviluppo, il Lavoro e l'Innovazione
Servizio Formazione Professionale

ASSE I - ADATTABILITA' - Avviso APPR-PROF/2011
APPRENDISTATO PROFESSIONALIZZANTE
ASSEGNAZIONE BUONI DI FORMAZIONE - N. 2

Protocollo n. AOO_137 20/03/2012 - 0007840 -	N.Pratica	Data arrivo	Soggetto proponente	Sede di svolgimento	Denominazione programma formativo	Numero di annualità totale	Codice azione formativa	Annualità	Ore di formazione per annualità	Numero di apprendisti	Monteore	Valore massimo del buono per annualità	Costo progressivo	Esito della valutazione	Stato Assegnazione
204	1557	02/12/2011 19:45:41	Associazione Scuole e Lavoro	Via IV novembre, 3/5 - CASARANO	Addetto alla sala det. n. 936 del 26/06/2008	3									
							PO0713IAPPRPROF111192								
								1 di 3	100	7	700	14.000,00		AMMESSO	FINANZIATO
								2 di 3	100	7	700	14.000,00			
								3 di 3	120	7	840	16.800,00			
								TOTALE:	320	21	2240	44.800,00	**3.128.440,00**		
205	1558	02/12/2011 19:52:23	Associazione Scuole e Lavoro	Via IV novembre, 3/5 - CASARANO	Operatore di produzione - Calzature det. n. 1633 del 13/12/2007	3									
							PO0713IAPPRPROF111193								
								1 di 3	100	1	100	2.000,00		AMMESSO	FINANZIATO
								2 di 3	110	1	110	2.200,00			
								3 di 3	120	1	120	2.400,00			
								TOTALE:	330	3	330	6.600,00	**3.135.040,00**		
206	1559	02/12/2011 21:45:22	Associazione Scuole e Lavoro	Via IV novembre, 3/5 - CASARANO	Addetto logistica/ gestione magazzino no food det. n. 197 del 01/03/2007	4									
							PO0713IAPPRPROF111194								
								1 di 3	100	3	300	6.000,00			
								2 di 3	110	3	330	6.600,00			
								3 di 3	120	3	360	7.200,00		AMMESSO	FINANZIATO
							PO0713IAPPRPROF111195								
								3 di 4	120	1	120	2.400,00			
								4 di 4	120	1	120	2.400,00			
								TOTALE:	570	11	1230	24.600,00	**3.159.640,00**		
207	1560	02/12/2011 21:54:00	Associazione Scuole e Lavoro	Via IV novembre, 3/5 - CASARANO	Addetto ai servizi commerciali e logistici det. n. 1316 del 16/10/2009	3									
							PO0713IAPPRPROF111196								
								3 di 3	120	1	120	2.400,00			
							PO0713IAPPRPROF111197							AMMESSO	FINANZIATO
								1 di 3	100	1	100	2.000,00			
								2 di 3	110	1	110	2.200,00			
								3 di 3	120	1	120	2.400,00			
								TOTALE:	450	4	450	9.000,00	**3.168.640,00**		
209	1562	02/12/2011 22:10:48	Associazione Scuole e Lavoro	Via IV novembre, 3/5 - CASARANO	Addetto ai servizi logistici det. n. 1024 del 13/07/2009	2									
							PO0713IAPPRPROF111199								
								4 di 5	120	2	240	4.800,00		AMMESSO	FINANZIATO
								5 di 5	75	2	150	3.000,00			
								TOTALE:	195	4	390	7.800,00	**3.176.440,00**		
210	1563	02/12/2011 22:17:43	Associazione Scuole e Lavoro	Via IV novembre, 3/5 - CASARANO	Addetto ai servizi logistici det. n. 1632 del 13/12/2007	1									
							PO0713IAPPRPROF111200							AMMESSO	FINANZIATO
								4 di 4	80	1	80	1.600,00			
								TOTALE:	80	1	80	1.600,00	**3.178.040,00**		
211	1564	02/12/2011 22:24:36	Associazione Scuole e Lavoro	Via IV novembre, 3/5 - CASARANO	Addetto all'amministrazione det. n. 199 del 01/03/2007	3									
							PO0713IAPPRPROF111201								
								1 di 3	102	1	102	2.040,00		AMMESSO	FINANZIATO
								2 di 3	102	1	102	2.040,00			
								3 di 3	102	1	102	2.040,00			
								TOTALE:	306	3	306	6.120,00	**3.184.160,00**		

Elenco delle richieste di voucher ammesse e finanziate - n.2

Allegato "A"

REGIONE PUGLIA
Area politiche per lo Sviluppo, il Lavoro e l'Innovazione
Servizio Formazione Professionale

ASSE I - ADATTABILITA' - Avviso APPR-PROF/2011
APPRENDISTATO PROFESSIONALIZZANTE
ASSEGNAZIONE BUONI DI FORMAZIONE - N. 2

Protocollo n. AOO_137 20/03/2012 - 0007840 -	N.Pratica	Data arrivo	Soggetto proponente	Sede di svolgimento	Denominazione programma formativo	Numero di annualità totale	Codice azione formativa	Annualità	Ore di formazione per annualità	Numero di apprendisti	Monteore	Valore massimo del buono per annualità	Costo progressivo	Esito della valutazione	Stato Assegnazione
212	1565	02/12/2011 22:31:04	Associazione Scuole e Lavoro	Via IV novembre, 3/5 - CASARANO	Addetto all'amministrazione det. n. 199 del 01/03/2007	3									
							PO0713IAPPRPROF111202								
								2 di 4	110	1	110	2.200,00		AMMESSO	FINANZIATO
								3 di 4	120	1	120	2.400,00			
								4 di 4	150	1	150	3.000,00			
								TOTALE:	380	3	380	7.600,00	**3.191.760,00**		
213	1566	02/12/2011 22:37:26	Associazione Scuole e Lavoro	Via IV novembre, 3/5 - CASARANO	Addetto all'amministrazione det. n. 199 del 01/03/2007	1									
							PO0713IAPPRPROF111203							AMMESSO	FINANZIATO
								4 di 4	120	1	120	2.400,00			
								TOTALE:	120	1	120	2.400,00	**3.194.160,00**		
214	1567	02/12/2011 22:44:29	Associazione Scuole e Lavoro	Via IV novembre, 3/5	Addetto alla contabilità det. n. 446 del 25/03/2009	3									
							PO0713IAPPRPROF111204								
								1 di 3	100	1	100	2.000,00		AMMESSO	FINANZIATO
								2 di 3	110	1	110	2.200,00			
								3 di 3	120	1	120	2.400,00			
								TOTALE:	330	3	330	6.600,00	**3.200.760,00**		
215	1568	02/12/2011 22:52:03	Associazione Scuole e Lavoro	Via IV novembre, 3/5 - CASARANO	Addetto alle macchine utensili det. n. 1632 del 13/12/2007	3									
							PO0713IAPPRPROF111205								
								1 di 3	100	1	100	2.000,00		AMMESSO	FINANZIATO
								2 di 3	110	1	110	2.200,00			
								3 di 3	120	1	120	2.400,00			
								TOTALE:	330	3	330	6.600,00	**3.207.360,00**		
216	1569	02/12/2011 23:02:02	Associazione Scuole e Lavoro	Via IV novembre, 3/5 - CASARANO	Addetto/tecnico impianti e processi metallurgici e meccanici det. n. 1024 del 13/07/2009	4									
							PO0713IAPPRPROF111206								
								2 di 4	110	2	220	4.400,00			
								3 di 4	120	2	240	4.800,00			
								4 di 4	75	2	150	3.000,00		AMMESSO	FINANZIATO
							PO0713IAPPRPROF111207								
								1 di 3	100	2	200	4.000,00			
								2 di 3	110	2	220	4.400,00			
								3 di 3	120	2	240	4.800,00			
								TOTALE:	635	12	1270	25.400,00	**3.232.760,00**		
217	1570	02/12/2011 23:09:14	Associazione Scuole e Lavoro	Via IV novembre, 3/5 - CASARANO	Addetto/tecnico impianti e processi metallurgici e meccanici det. n. 1024 del 13/07/2009	3									
							PO0713IAPPRPROF111208								
								2 di 4	120	1	120	2.400,00			
								3 di 4	120	1	120	2.400,00		AMMESSO	FINANZIATO
								4 di 4	75	1	75	1.500,00			
							PO0713IAPPRPROF111209								
								4 di 4	75	4	300	6.000,00			
								TOTALE:	390	7	615	12.300,00	**3.245.060,00**		
218	1571	02/12/2011 23:18:06	Associazione Scuole e Lavoro	Via IV novembre, 3/5 - CASARANO	Magazziniere det. n. 446 del 25/03/2009	3									
							PO0713IAPPRPROF111210								
								1 di 3	120	1	120	2.400,00		AMMESSO	FINANZIATO
								2 di 3	120	1	120	2.400,00			
								3 di 3	135	1	135	2.700,00			

Elenco delle richieste di voucher ammesse e finanziate - n.2

Allegato "A"

REGIONE PUGLIA
Area politiche per lo Sviluppo, il Lavoro e l'Innovazione
Servizio Formazione Professionale

ASSE I - ADATTABILITA' - Avviso APPR-PROF/2011
APPRENDISTATO PROFESSIONALIZZANTE
ASSEGNAZIONE BUONI DI FORMAZIONE - N. 2

Protocollo n. AOO_137 20/03/2012 - 0007840 -	N.Pratica	Data arrivo	Soggetto proponente	Sede di svolgimento	Denominazione programma formativo	Numero di annualità totale	Codice azione formativa	Annualità	Ore di formazione per annualità	Numero di apprendisti	Monteore	Valore massimo del buono per annualità	Costo progressivo	Esito della valutazione	Stato Assegnazione
								TOTALE:	375	3	375	7.500,00	**3.252.560,00**		
219	1572	03/12/2011 08:10:25	Associazione Scuole e Lavoro	Via IV novembre, 3/5 - CASARANO	Montatore/installatore/attrezzista/manutentore meccanico det. n. 1632 del 13/12/2007	4									
							PO0713IAPPRPROF111211								
								3 di 4	120	3	360	7.200,00			
								4 di 4	75	1	75	1.500,00		AMMESSO	FINANZIATO
							PO0713IAPPRPROF111212								
								1 di 3	100	1	100	2.000,00			
								2 di 3	110	1	110	2.200,00			
								3 di 3	120	1	120	2.400,00			
								TOTALE:	525	7	765	15.300,00	**3.267.860,00**		
220	1573	03/12/2011 08:18:50	Associazione Scuole e Lavoro	Via IV novembre, 3/5 - CASARANO	Montatore/Installatore/Manutentore elettrico - elettromeccanico - elettronico det. n. 1632 del 13/12/2007	3									
							PO0713IAPPRPROF111213								
								1 di 3	100	1	100	2.000,00		AMMESSO	FINANZIATO
								2 di 3	110	1	110	2.200,00			
								3 di 3	120	1	120	2.400,00			
								TOTALE:	330	3	330	6.600,00	**3.274.460,00**		
221	1574	03/12/2011 08:27:33	Associazione Scuole e Lavoro	Via IV novembre, 3/5 - CASARANO	Movimento terra det. n. 1316 del 16/10/2009	3									
							PO0713IAPPRPROF111214								
								2 di 4	120	1	120	2.400,00		AMMESSO	FINANZIATO
								3 di 4	120	1	120	2.400,00			
								4 di 4	125	1	125	2.500,00			
								TOTALE:	365	3	365	7.300,00	**3.281.760,00**		
222	1575	03/12/2011 08:36:21	Associazione Scuole e Lavoro	Via IV novembre, 3/5 - CASARANO	Operatore del legno e dell'arredamento comparto 1: Realizzazione pose in opera di infissi e serramenti in genere det. n. 446 del 25/03/2009	3									
							PO0713IAPPRPROF111215								
								1 di 3	150	1	150	3.000,00		AMMESSO	FINANZIATO
								2 di 3	150	1	150	3.000,00			
								3 di 3	190	1	190	3.800,00			
								TOTALE:	490	3	490	9.800,00	**3.291.560,00**		
223	1576	03/12/2011 08:43:09	Associazione Scuole e Lavoro	Via IV novembre, 3/5 - CASARANO	Operatore del legno e dell'arredamento comparto 1: Realizzazione pose in opera di infissi e serramenti in genere det. n. 446 del 25/03/2009	3									
							PO0713IAPPRPROF111216								
								1 di 3	100	1	100	2.000,00		AMMESSO	FINANZIATO
								2 di 3	110	1	110	2.200,00			
								3 di 3	120	1	120	2.400,00			
								TOTALE:	330	3	330	6.600,00	**3.298.160,00**		
224	1577	03/12/2011 08:49:10	Associazione Scuole e Lavoro	Via IV novembre, 3/5 - CASARANO	Operatore del legno e dell'arredamento comparto 1: Realizzazione pose in opera di infissi e serramenti in genere det. n. 446 del 25/03/2009	3									
							PO0713IAPPRPROF111217								
								2 di 3	110	1	110	2.200,00			
								3 di 3	70	1	70	1.400,00		AMMESSO	FINANZIATO
							PO0713IAPPRPROF111218								
								1 di 3	100	1	100	2.000,00			
								2 di 3	110	1	110	2.200,00			
								3 di 3	70	1	70	1.400,00			

Elenco delle richieste di voucher ammesse e finanziate - n.2

Allegato "A"

REGIONE PUGLIA
Area politiche per lo Sviluppo, il Lavoro e l'Innovazione
Servizio Formazione Professionale

ASSE I - ADATTABILITA' - Avviso APPR-PROF/2011
APPRENDISTATO PROFESSIONALIZZANTE
ASSEGNAZIONE BUONI DI FORMAZIONE - N. 2

Protocollo n. AOO_137 20/03/2012 - 0007840 -	N.Pratica	Data arrivo	Soggetto proponente	Sede di svolgimento	Denominazione programma formativo	Numero di annualità totale	Codice azione formativa	Annualità	Ore di formazione per annualità	Numero di apprendisti	Monteore	Valore massimo del buono per annualità	Costo progressivo	Esito della valutazione	Stato Assegnazione
								TOTALE:	460	5	460	9.200,00	**3.307.360,00**		
225	1578	03/12/2011 08:55:38	Associazione Scuole e Lavoro	Via IV novembre, 3/5 - CASARANO	Operatore di call center customer care det. n. 936 del 26/06/2008	1									
							PO0713IAPPRPROF111219							AMMESSO	FINANZIATO
								3 di 3	120	2	240	4.800,00			
								TOTALE:	120	2	240	4.800,00	**3.312.160,00**		
226	1579	03/12/2011 09:02:45	Associazione Scuole e Lavoro	Via IV novembre, 3/5 - CASARANO	Operatore di produzione - comparto confezioni det. n. 446 del 25/03/2009	2									
							PO0713IAPPRPROF111220							AMMESSO	FINANZIATO
								1 di 2	119	1	119	2.380,00			
								2 di 2	120	1	120	2.400,00			
								TOTALE:	239	2	239	4.780,00	**3.316.940,00**		
227	1580	03/12/2011 09:09:54	Associazione Scuole e Lavoro	Via IV novembre, 3/5 - CASARANO	Operatore di produzione - comparto confezioni det. n. 446 del 25/03/2009	3									
							PO0713IAPPRPROF111221							AMMESSO	FINANZIATO
								2 di 4	110	1	110	2.200,00			
								3 di 4	120	1	120	2.400,00			
								4 di 4	120	1	120	2.400,00			
								TOTALE:	350	3	350	7.000,00	**3.323.940,00**		
228	1581	03/12/2011 09:18:59	Associazione Scuole e Lavoro	Via IV novembre, 3/5 - CASARANO	Operatore edile polivalente det. n. 1633 del 13/12/2007	3									
							PO0713IAPPRPROF111222							AMMESSO	FINANZIATO
								1 di 3	100	3	300	6.000,00			
								2 di 3	110	3	330	6.600,00			
								3 di 3	120	3	360	7.200,00			
								TOTALE:	330	9	990	19.800,00	**3.343.740,00**		
229	1582	03/12/2011 09:27:21	Associazione Scuole e Lavoro	Via IV novembre, 3/5 - CASARANO	Pittura det. n. 1316 del 16/10/2009	3									
							PO0713IAPPRPROF111223							AMMESSO	FINANZIATO
								1 di 3	120	1	120	2.400,00			
								2 di 3	125	1	125	2.500,00			
								3 di 3	135	1	135	2.700,00			
								TOTALE:	380	3	380	7.600,00	**3.351.340,00**		
230	1583	03/12/2011 09:38:18	Associazione Scuole e Lavoro	Via IV novembre, 3/5 - CASARANO	Addetto ai servizi logistici det. n. 1632 del 13/12/2007	4									
							PO0713IAPPRPROF111224							AMMESSO	FINANZIATO
								3 di 4	120	3	360	7.200,00			
								4 di 4	80	3	240	4.800,00			
							PO0713IAPPRPROF111225								
								1 di 3	100	1	100	2.000,00			
								2 di 3	110	1	110	2.200,00			
								3 di 3	120	1	120	2.400,00			
								TOTALE:	530	9	930	18.600,00	**3.369.940,00**		
231	1584	03/12/2011 09:45:39	Associazione Scuole e Lavoro	Via IV novembre, 3/5 - CASARANO	Addetto alla manutenzione dei mezzi di trasporto det. n. 199 del 01/03/2007	3									
							PO0713IAPPRPROF111226							AMMESSO	FINANZIATO
								1 di 3	100	1	100	2.000,00			
								2 di 3	110	1	110	2.200,00			
								3 di 3	120	1	120	2.400,00			
								TOTALE:	330	3	330	6.600,00	**3.376.540,00**		

Elenco delle richieste di voucher ammesse e finanziate - n.2

Allegato "A"

REGIONE PUGLIA
Area politiche per lo Sviluppo, il Lavoro e l'Innovazione
Servizio Formazione Professionale

ASSE I - ADATTABILITA' - Avviso APPR-PROF/2011
APPRENDISTATO PROFESSIONALIZZANTE
ASSEGNAZIONE BUONI DI FORMAZIONE - N. 2

Protocollo n. AOO_137 20/03/2012 - 0007840 -	N.Pratica	Data arrivo	Soggetto proponente	Sede di svolgimento	Denominazione programma formativo	Numero di annualità totale	Codice azione formativa	Annualità	Ore di formazione per annualità	Numero di apprendisti	Monteore	Valore massimo del buono per annualità	Costo progressivo	Esito della valutazione	Stato Assegnazione
232	1585	03/12/2011 09:55:31	Associazione Scuole e Lavoro	Via IV novembre, 3/5 - CASARANO	Addetto alla produzione det. n. 1316 del 16/10/2009	3									
							PO0713IAPPRPROF111227								
								1 di 3	100	1	100	2.000,00		AMMESSO	FINANZIATO
								2 di 3	110	1	110	2.200,00			
								3 di 3	135	1	135	2.700,00			
								TOTALE:	345	3	345	6.900,00	**3.383.440,00**		
234	1587	05/12/2011 11:53:57	Istituto d'Istruzione Professionale (I.I.P.)	Via Martin L. King, 7 - GRAVINA IN PUGLIA	Montatore/installatore/attrezzista/manutentor e meccanico det. n. 934 del 26/06/2008	3									
							PO0713IAPPRPROF111228								
								2 di 4	120	1	120	2.400,00		AMMESSO	FINANZIATO
								3 di 4	120	1	120	2.400,00			
								4 di 4	120	1	120	2.400,00			
								TOTALE:	360	3	360	7.200,00	**3.390.640,00**		
235	1588	05/12/2011 12:39:30	En.A.I.P. Puglia Ente Acli Istruzione Professionale	Via Immacolata, 64 - FRANCAVILLA FONTANA	Addetto ad attivita amministrative e/o contabili det. n. 1031 del 11/10/2007	3									
							PO0713IAPPRPROF111229								
								1 di 3	122	1	122	2.440,00		AMMESSO	ASSEGNAZIONE CON RISERVA AI SENSI DEL PROCEDIMENTO AVVIATO DAL SERVIZIO FORMAZIONE PROFESSIONALE CON NOTA PROT. N. AOO_137/0010855 DEL 17/04/2012
								2 di 3	120	1	120	2.400,00			
								3 di 3	120	1	120	2.400,00			
								TOTALE:	362	3	362	7.240,00	**3.397.880,00**		
236	1597	05/12/2011 17:25:36	En.A.I.P. Puglia Ente Acli Istruzione Professionale	Via dei Bersaglieri, 19	Addetto food - Front office e funzioni ausiliarie det. n. 819 del 30/10/2006	3									
							PO0713IAPPRPROF111230								
								1 di 3	120	9	1080	21.600,00		AMMESSO	ASSEGNAZIONE CON RISERVA AI SENSI DEL PROCEDIMENTO AVVIATO DAL SERVIZIO FORMAZIONE PROFESSIONALE CON NOTA PROT. N. AOO_137/0010855 DEL 17/04/2012
								2 di 3	120	9	1080	21.600,00			
								3 di 3	120	9	1080	21.600,00			
								TOTALE:	360	27	3240	64.800,00	**3.462.680,00**		
237	1598	05/12/2011 17:27:58	En.A.I.P. Puglia Ente Acli Istruzione Professionale	Viale Gallipoli, 1/bis	Addetto agli impianti ed ai processi metallurgici e meccanici det. n. 678 del 15/06/2007	3									
							PO0713IAPPRPROF111231								
								1 di 3	120	1	120	2.400,00		AMMESSO	ASSEGNAZIONE CON RISERVA AI SENSI DEL PROCEDIMENTO AVVIATO DAL SERVIZIO FORMAZIONE PROFESSIONALE CON NOTA PROT. N. AOO_137/0010855 DEL 17/04/2012
								2 di 3	120	1	120	2.400,00			
								3 di 3	120	1	120	2.400,00			
								TOTALE:	360	3	360	7.200,00	**3.469.880,00**		
239	1602	05/12/2011 17:42:14	En.A.I.P. Puglia Ente Acli Istruzione Professionale	Via Don Aldo Prato, 68-72 (sede distaccata) - SAN SEVERO	Addetto food - Front office e funzioni ausiliarie det. n. 819 del 30/10/2006	3									
							PO0713IAPPRPROF111232								
								1 di 3	120	1	120	2.400,00		AMMESSO	ASSEGNAZIONE CON RISERVA AI SENSI DEL PROCEDIMENTO AVVIATO DAL SERVIZIO FORMAZIONE PROFESSIONALE CON NOTA PROT. N. AOO_137/0010855 DEL 17/04/2012
								2 di 3	120	1	120	2.400,00			
								3 di 3	120	1	120	2.400,00			
								TOTALE:	360	3	360	7.200,00	**3.477.080,00**		
240	1603	05/12/2011 17:46:07	En.A.I.P. Puglia Ente Acli Istruzione Professionale	Via Immacolata, 64	Addetto food - Front office e funzioni ausiliarie det. n. 819 del 30/10/2006	3									
							PO0713IAPPRPROF111233								
								1 di 3	200	1	200	4.000,00		AMMESSO	ASSEGNAZIONE CON RISERVA AI SENSI DEL PROCEDIMENTO AVVIATO DAL SERVIZIO FORMAZIONE PROFESSIONALE CON NOTA PROT. N. AOO_137/0010855 DEL 17/04/2012
								2 di 3	240	1	240	4.800,00			
								3 di 3	240	1	240	4.800,00			

Allegato "A"

Elenco delle richieste di voucher ammesse e finanziate - n.2

REGIONE PUGLIA
Area politiche per lo Sviluppo, il Lavoro e l'Innovazione
Servizio Formazione Professionale

ASSE I - ADATTABILITA' - Avviso APPR-PROF/2011
APPRENDISTATO PROFESSIONALIZZANTE
ASSEGNAZIONE BUONI DI FORMAZIONE - N. 2

Protocollo n. AOO_137 20/03/2012 - 0007840 -	N.Pratica	Data arrivo	Soggetto proponente	Sede di svolgimento	Denominazione programma formativo	Numero di annualità totale	Codice azione formativa	Annualità	Ore di formazione per annualità	Numero di apprendisti	Monteore	Valore massimo del buono per annualità	Costo progressivo	Esito della valutazione	Stato Assegnazione
								TOTALE:	680	3	680	13.600,00	**3.490.680,00**		
241	1604	05/12/2011 17:47:39	En.A.I.P. Puglia Ente Acli Istruzione Professionale	Via Giolitti, s.n.c.	Addetto food - Front office e funzioni ausiliarie det. n. 819 del 30/10/2006	3									
							PO0713IAPPRPROF111234							AMMESSO	ASSEGNAZIONE CON RISERVA AI SENSI DEL PROCEDIMENTO AVVIATO DAL SERVIZIO FORMAZIONE PROFESSIONALE CON NOTA PROT. N. AOO_137/0010855 DEL 17/04/2012
								1 di 3	120	1	120	2.400,00			
								2 di 3	120	1	120	2.400,00			
								3 di 3	120	1	120	2.400,00			
								TOTALE:	360	3	360	7.200,00	**3.497.880,00**		
242	1605	05/12/2011 17:48:37	En.A.I.P. Puglia Ente Acli Istruzione Professionale	Via Immacolata, 64 - FRANCAVILLA FONTANA	Addetto food - Front office e funzioni ausiliarie det. n. 819 del 30/10/2006	3									
							PO0713IAPPRPROF111235							AMMESSO	ASSEGNAZIONE CON RISERVA AI SENSI DEL PROCEDIMENTO AVVIATO DAL SERVIZIO FORMAZIONE PROFESSIONALE CON NOTA PROT. N. AOO_137/0010855 DEL 17/04/2012
								1 di 3	120	2	240	4.800,00			
								2 di 3	120	2	240	4.800,00			
								3 di 3	120	2	240	4.800,00			
								TOTALE:	360	6	720	14.400,00	**3.512.280,00**		
243	1606	05/12/2011 17:50:42	En.A.I.P. Puglia Ente Acli Istruzione Professionale	via Osanna, 114-122	Addetto food - Front office e funzioni ausiliarie det. n. 819 del 30/10/2006	3									
							PO0713IAPPRPROF111236							AMMESSO	ASSEGNAZIONE CON RISERVA AI SENSI DEL PROCEDIMENTO AVVIATO DAL SERVIZIO FORMAZIONE PROFESSIONALE CON NOTA PROT. N. AOO_137/0010855 DEL 17/04/2012
								1 di 3	122	1	122	2.440,00			
								2 di 3	120	1	120	2.400,00			
								3 di 3	120	1	120	2.400,00			
								TOTALE:	362	3	362	7.240,00	**3.519.520,00**		
244	1607	05/12/2011 17:54:59	En.A.I.P. Puglia Ente Acli Istruzione Professionale	Viale Gallipoli, 1/bis - LECCE	Addetto food - Front office e funzioni ausiliarie det. n. 819 del 30/10/2006	3									
							PO0713IAPPRPROF111237							AMMESSO	ASSEGNAZIONE CON RISERVA AI SENSI DEL PROCEDIMENTO AVVIATO DAL SERVIZIO FORMAZIONE PROFESSIONALE CON NOTA PROT. N. AOO_137/0010855 DEL 17/04/2012
								1 di 3	122	1	122	2.440,00			
								2 di 3	120	1	120	2.400,00			
								3 di 3	120	1	120	2.400,00			
								TOTALE:	362	3	362	7.240,00	**3.526.760,00**		
245	1608	05/12/2011 17:58:22	En.A.I.P. Puglia Ente Acli Istruzione Professionale	via Osanna, 114-122 - BRINDISI	Addetto food - Front office e funzioni ausiliarie det. n. 819 del 30/10/2006	3									
							PO0713IAPPRPROF111238							AMMESSO	ASSEGNAZIONE CON RISERVA AI SENSI DEL PROCEDIMENTO AVVIATO DAL SERVIZIO FORMAZIONE PROFESSIONALE CON NOTA PROT. N. AOO_137/0010855 DEL 17/04/2012
								1 di 3	120	17	2040	40.800,00			
								2 di 3	120	17	2040	40.800,00			
								3 di 3	120	15	1800	36.000,00			
							PO0713IAPPRPROF111239								
								2 di 3	120	1	120	2.400,00			
								3 di 3	120	1	120	2.400,00			
								TOTALE:	600	51	6120	122.400,00	**3.649.160,00**		
246	1609	05/12/2011 18:00:07	En.A.I.P. Puglia Ente Acli Istruzione Professionale	Via Pappalettere, 7 - BARLETTA	Addetto food - Front office e funzioni ausiliarie det. n. 819 del 30/10/2006	1									
							PO0713IAPPRPROF111240							AMMESSO	ASSEGNAZIONE CON RISERVA AI SENSI DEL PROCEDIMENTO AVVIATO DAL SERVIZIO FORMAZIONE PROFESSIONALE CON NOTA PROT. N. AOO_137/0010855 DEL 17/04/2012
								4 di 4	120	1	120	2.400,00			
								TOTALE:	120	1	120	2.400,00	**3.651.560,00**		
247	1610	05/12/2011 18:03:28	En.A.I.P. Puglia Ente Acli Istruzione Professionale	Via G. Fanelli, 15 - MARTINA FRANCA	Addetto food - Front office e funzioni ausiliarie det. n. 819 del 30/10/2006	3									
							PO0713IAPPRPROF111241								ASSEGNAZIONE CON RISERVA AI SENSI DEL PROCEDIMENTO AVVIATO

Elenco delle richieste di voucher ammesse e finanziate - n.2

Allegato "A"

REGIONE PUGLIA
Area politiche per lo Sviluppo, il Lavoro e l'Innovazione
Servizio Formazione Professionale

ASSE I - ADATTABILITA' - Avviso APPR-PROF/2011
APPRENDISTATO PROFESSIONALIZZANTE
ASSEGNAZIONE BUONI DI FORMAZIONE - N. 2

Protocollo n. AOO_137 20/03/2012 - 0007840 -	N.Pratica	Data arrivo	Soggetto proponente	Sede di svolgimento	Denominazione programma formativo	Numero di annualità totale	Codice azione formativa	Annualità	Ore di formazione per annualità	Numero di apprendisti	Monteore	Valore massimo del buono per annualità	Costo progressivo	Esito della valutazione	Stato Assegnazione
								1 di 3	120	2	240	4.800,00		AMMESSO	DAL SERVIZIO FORMAZIONE PROFESSIONALE CON NOTA PROT. N. AOO_137/0010855 DEL 17/04/2012
								2 di 3	120	2	240	4.800,00			
								3 di 3	120	2	240	4.800,00			
								TOTALE:	360	6	720	14.400,00	**3.665.960,00**		
249	1612	05/12/2011 18:05:19	En.A.I.P. Puglia Ente Acli Istruzione Professionale	Via Sacro Cuore, 37 - ACQUAVIVA DELLE FONTI	Addetto food - Front office e funzioni ausiliarie det. n. 819 del 30/10/2006	3									
							PO0713IAPPRPROF111242							AMMESSO	ASSEGNAZIONE CON RISERVA AI SENSI DEL PROCEDIMENTO AVVIATO DAL SERVIZIO FORMAZIONE PROFESSIONALE CON NOTA PROT. N. AOO_137/0010855 DEL 17/04/2012
								1 di 3	120	5	600	12.000,00			
								2 di 3	120	5	600	12.000,00			
								3 di 3	120	5	600	12.000,00			
								TOTALE:	360	15	1800	36.000,00	**3.701.960,00**		
250	1613	05/12/2011 18:06:13	En.A.I.P. Puglia Ente Acli Istruzione Professionale	Via Rovelli, 48 - FOGGIA	Addetto food - Front office e funzioni ausiliarie det. n. 819 del 30/10/2006	4									
							PO0713IAPPRPROF111244							AMMESSO	ASSEGNAZIONE CON RISERVA AI SENSI DEL PROCEDIMENTO AVVIATO DAL SERVIZIO FORMAZIONE PROFESSIONALE CON NOTA PROT. N. AOO_137/0010855 DEL 17/04/2012
								1 di 3	120	3	360	7.200,00			
								2 di 3	120	3	360	7.200,00			
								3 di 3	120	3	360	7.200,00			
								TOTALE:	360	9	1080	21.600,00	**3.723.560,00**		
251	1614	05/12/2011 18:07:14	En.A.I.P. Puglia Ente Acli Istruzione Professionale	Via Vittorio Emanuele, 17 - TRICASE	Addetto food - Front office e funzioni ausiliarie det. n. 819 del 30/10/2006	3									
							PO0713IAPPRPROF111245							AMMESSO	ASSEGNAZIONE CON RISERVA AI SENSI DEL PROCEDIMENTO AVVIATO DAL SERVIZIO FORMAZIONE PROFESSIONALE CON NOTA PROT. N. AOO_137/0010855 DEL 17/04/2012
								1 di 3	120	5	600	12.000,00			
								2 di 3	120	5	600	12.000,00			
								3 di 3	120	5	600	12.000,00			
								TOTALE:	360	15	1800	36.000,00	**3.759.560,00**		
252	1615	05/12/2011 18:09:13	En.A.I.P. Puglia Ente Acli Istruzione Professionale	Via Pappalettere, 7 - BARLETTA	Addetto food - Front office e funzioni ausiliarie det. n. 819 del 30/10/2006	3									
							PO0713IAPPRPROF111246							AMMESSO	ASSEGNAZIONE CON RISERVA AI SENSI DEL PROCEDIMENTO AVVIATO DAL SERVIZIO FORMAZIONE PROFESSIONALE CON NOTA PROT. N. AOO_137/0010855 DEL 17/04/2012
								1 di 3	120	7	840	16.800,00			
								2 di 3	120	7	840	16.800,00			
								3 di 3	120	7	840	16.800,00			
								TOTALE:	360	21	2520	50.400,00	**3.809.960,00**		
253	1616	05/12/2011 18:09:58	En.A.I.P. Puglia Ente Acli Istruzione Professionale	Via L. Azzarita, Zona 167 (c/o Scuola Elementare ""V.Zagami"")"	Addetto food - Front office e funzioni ausiliarie det. n. 819 del 30/10/2006	3									
							PO0713IAPPRPROF111247							AMMESSO	ASSEGNAZIONE CON RISERVA AI SENSI DEL PROCEDIMENTO AVVIATO DAL SERVIZIO FORMAZIONE PROFESSIONALE CON NOTA PROT. N. AOO_137/0010855 DEL 17/04/2012
								1 di 3	120	6	720	14.400,00			
								2 di 3	120	6	720	14.400,00			
								3 di 3	120	6	720	14.400,00			
								TOTALE:	360	18	2160	43.200,00	**3.853.160,00**		
254	1617	05/12/2011 18:10:33	En.A.I.P. Puglia Ente Acli Istruzione Professionale	Viale Gallipoli, 1/bis - LECCE	Addetto food - Front office e funzioni ausiliarie det. n. 819 del 30/10/2006	3									
							PO0713IAPPRPROF111248							AMMESSO	ASSEGNAZIONE CON RISERVA AI SENSI DEL PROCEDIMENTO AVVIATO DAL SERVIZIO FORMAZIONE PROFESSIONALE CON NOTA PROT. N. AOO_137/0010855 DEL 17/04/2012
								1 di 3	120	5	600	12.000,00			
								2 di 3	120	5	600	12.000,00			
								3 di 3	120	5	600	12.000,00			
								TOTALE:	360	15	1800	36.000,00	**3.889.160,00**		

Elenco delle richieste di voucher ammesse e finanziate - n.2

Allegato "A"

REGIONE PUGLIA
Area politiche per lo Sviluppo, il Lavoro e l'Innovazione
Servizio Formazione Professionale

ASSE I - ADATTABILITA' - Avviso APPR-PROF/2011
APPRENDISTATO PROFESSIONALIZZANTE
ASSEGNAZIONE BUONI DI FORMAZIONE - N. 2

Protocollo n. AOO_137 20/03/2012 - 0007840 -	N.Pratica	Data arrivo	Soggetto proponente	Sede di svolgimento	Denominazione programma formativo	Numero di annualità totale	Codice azione formativa	Annualità	Ore di formazione per annualità	Numero di apprendisti	Monteore	Valore massimo del buono per annualità	Costo progressivo	Esito della valutazione	Stato Assegnazione
255	1618	05/12/2011 18:11:12	En.A.I.P. Puglia Ente Acli Istruzione Professionale	via Osanna, 114-122 - BRINDISI	Addetto food - Front office e funzioni ausiliarie det. n. 819 del 30/10/2006	1								AMMESSO	ASSEGNAZIONE CON RISERVA AI SENSI DEL PROCEDIMENTO AVVIATO DAL SERVIZIO FORMAZIONE PROFESSIONALE CON NOTA PROT. N. AOO_137/0010855 DEL 17/04/2012
							PO0713IAPPRPROF111249								
								4 di 4	120	4	480	9.600,00			
								TOTALE:	120	4	480	9.600,00	**3.898.760,00**		
256	1619	05/12/2011 18:12:12	En.A.I.P. Puglia Ente Acli Istruzione Professionale	Contrada Barbadangelo, 2	Addetto food - Front office e funzioni ausiliarie det. n. 819 del 30/10/2006	1								AMMESSO	ASSEGNAZIONE CON RISERVA AI SENSI DEL PROCEDIMENTO AVVIATO DAL SERVIZIO FORMAZIONE PROFESSIONALE CON NOTA PROT. N. AOO_137/0010855 DEL 17/04/2012
							PO0713IAPPRPROF111250								
								4 di 4	120	1	120	2.400,00			
								TOTALE:	120	1	120	2.400,00	**3.901.160,00**		
257	1620	05/12/2011 18:12:17	En.A.I.P. Puglia Ente Acli Istruzione Professionale	Via Maturi, 19 - TARANTO	Addetto food - Front office e funzioni ausiliarie det. n. 819 del 30/10/2006	3								AMMESSO	ASSEGNAZIONE CON RISERVA AI SENSI DEL PROCEDIMENTO AVVIATO DAL SERVIZIO FORMAZIONE PROFESSIONALE CON NOTA PROT. N. AOO_137/0010855 DEL 17/04/2012
							PO0713IAPPRPROF111251								
								1 di 3	120	3	360	7.200,00			
								2 di 3	120	3	360	7.200,00			
								3 di 3	120	3	360	7.200,00			
								TOTALE:	360	9	1080	21.600,00	**3.922.760,00**		
258	1621	05/12/2011 18:13:49	En.A.I.P. Puglia Ente Acli Istruzione Professionale	Via Giolitti, s.n.c. - MONOPOLI	Addetto amministrativo — Contabile, impiegato amministrativo det. n. 819 del 30/10/2006	3								AMMESSO	ASSEGNAZIONE CON RISERVA AI SENSI DEL PROCEDIMENTO AVVIATO DAL SERVIZIO FORMAZIONE PROFESSIONALE CON NOTA PROT. N. AOO_137/0010855 DEL 17/04/2012
							PO0713IAPPRPROF111252								
								1 di 3	120	1	120	2.400,00			
								2 di 3	120	1	120	2.400,00			
								3 di 3	120	1	120	2.400,00			
								TOTALE:	360	3	360	7.200,00	**3.929.960,00**		
259	1622	05/12/2011 18:16:05	En.A.I.P. Puglia Ente Acli Istruzione Professionale	Via Maturi, 19	Addetto ad attivita amministrative e/o contabili det. n. 1031 del 11/10/2007	3								AMMESSO	ASSEGNAZIONE CON RISERVA AI SENSI DEL PROCEDIMENTO AVVIATO DAL SERVIZIO FORMAZIONE PROFESSIONALE CON NOTA PROT. N. AOO_137/0010855 DEL 17/04/2012
							PO0713IAPPRPROF111253								
								1 di 3	120	1	120	2.400,00			
								2 di 3	120	1	120	2.400,00			
								3 di 3	120	1	120	2.400,00			
								TOTALE:	360	3	360	7.200,00	**3.937.160,00**		
260	1623	05/12/2011 18:16:37	En.A.I.P. Puglia Ente Acli Istruzione Professionale	Via G. Fanelli, 15 - MARTINA FRANCA	Addetto no food - Front office e funzioni ausiliarie det. n. 819 del 30/10/2006	3								AMMESSO	ASSEGNAZIONE CON RISERVA AI SENSI DEL PROCEDIMENTO AVVIATO DAL SERVIZIO FORMAZIONE PROFESSIONALE CON NOTA PROT. N. AOO_137/0010855 DEL 17/04/2012
							PO0713IAPPRPROF111254								
								1 di 3	120	8	960	19.200,00			
								2 di 3	120	8	960	19.200,00			
								3 di 3	120	8	960	19.200,00			
								TOTALE:	360	24	2880	57.600,00	**3.994.760,00**		
262	1625	05/12/2011 18:24:40	En.A.I.P. Puglia Ente Acli Istruzione Professionale	Via Immacolata, 64 - FRANCAVILLA FONTANA	Addetto no food - Front office e funzioni ausiliarie det. n. 819 del 30/10/2006	3								AMMESSO	ASSEGNAZIONE CON RISERVA AI SENSI DEL PROCEDIMENTO AVVIATO DAL SERVIZIO FORMAZIONE PROFESSIONALE CON NOTA PROT. N. AOO_137/0010855 DEL 17/04/2012
							PO0713IAPPRPROF111255								
								1 di 3	186	1	186	3.720,00			
								2 di 3	186	1	186	3.720,00			
								3 di 3	162	1	162	3.240,00			
								TOTALE:	534	3	534	10.680,00	**4.005.440,00**		

Elenco delle richieste di voucher ammesse e finanziate - n.2

Allegato "A"

REGIONE PUGLIA
Area politiche per lo Sviluppo, il Lavoro e l'Innovazione
Servizio Formazione Professionale

ASSE I - ADATTABILITA' - Avviso APPR-PROF/2011
APPRENDISTATO PROFESSIONALIZZANTE
ASSEGNAZIONE BUONI DI FORMAZIONE - N. 2

Protocollo n. AOO_137 20/03/2012 - 0007840 -	N.Pratica	Data arrivo	Soggetto proponente	Sede di svolgimento	Denominazione programma formativo	Numero di annualità totale	Codice azione formativa	Annualità	Ore di formazione per annualità	Numero di apprendisti	Monteore	Valore massimo del buono per annualità	Costo progressivo	Esito della valutazione	Stato Assegnazione
263	1626	05/12/2011 18:28:35	En.A.I.P. Puglia Ente Acli Istruzione Professionale	Via Immacolata, 64 - FRANCAVILLA FONTANA	Addetto no food - Front office e funzioni ausiliarie det. n. 819 del 30/10/2006	3								AMMESSO	ASSEGNAZIONE CON RISERVA AI SENSI DEL PROCEDIMENTO AVVIATO DAL SERVIZIO FORMAZIONE PROFESSIONALE CON NOTA PROT. N. AOO_137/0010855 DEL 17/04/2012
							PO0713IAPPRPROF111256								
								1 di 3	84	1	84	1.680,00			
								2 di 3	78	1	78	1.560,00			
								3 di 3	90	1	90	1.800,00			
								TOTALE:	252	3	252	5.040,00	**4.010.480,00**		
264	1627	05/12/2011 18:29:12	En.A.I.P. Puglia Ente Acli Istruzione Professionale	Viale dell'Energia (S.S. 7 per Mesagne Km 7,300) - BRINDISI	Operaio edile polivalente det. n. 1109 del 12/12/2006	3								AMMESSO	ASSEGNAZIONE CON RISERVA AI SENSI DEL PROCEDIMENTO AVVIATO DAL SERVIZIO FORMAZIONE PROFESSIONALE CON NOTA PROT. N. AOO_137/0010855 DEL 17/04/2012
							PO0713IAPPRPROF111257								
								1 di 3	120	10	1200	24.000,00			
								2 di 3	120	10	1200	24.000,00			
								3 di 3	120	7	840	16.800,00			
							PO0713IAPPRPROF111258								
								2 di 3	120	1	120	2.400,00			
								3 di 3	120	1	120	2.400,00			
								TOTALE:	600	29	3480	69.600,00	**4.080.080,00**		
265	1628	05/12/2011 18:32:38	En.A.I.P. Puglia Ente Acli Istruzione Professionale	Via Immacolata, 64 - FRANCAVILLA FONTANA	Addetto no food - Front office e funzioni ausiliarie det. n. 819 del 30/10/2006	3								AMMESSO	ASSEGNAZIONE CON RISERVA AI SENSI DEL PROCEDIMENTO AVVIATO DAL SERVIZIO FORMAZIONE PROFESSIONALE CON NOTA PROT. N. AOO_137/0010855 DEL 17/04/2012
							PO0713IAPPRPROF111259								
								1 di 3	120	5	600	12.000,00			
								2 di 3	120	5	600	12.000,00			
								3 di 3	120	5	600	12.000,00			
								TOTALE:	360	15	1800	36.000,00	**4.116.080,00**		
267	1630	05/12/2011 18:36:23	En.A.I.P. Puglia Ente Acli Istruzione Professionale	Via Vittorio Emanuele, 17 - TRICASE	Operaio edile polivalente det. n. 1109 del 12/12/2006	3								AMMESSO	ASSEGNAZIONE CON RISERVA AI SENSI DEL PROCEDIMENTO AVVIATO DAL SERVIZIO FORMAZIONE PROFESSIONALE CON NOTA PROT. N. AOO_137/0010855 DEL 17/04/2012
							PO0713IAPPRPROF111260								
								1 di 3	120	8	960	19.200,00			
								2 di 3	120	8	960	19.200,00			
								3 di 3	120	8	960	19.200,00			
								TOTALE:	360	24	2880	57.600,00	**4.173.680,00**		
268	1631	05/12/2011 18:36:40	En.A.I.P. Puglia Ente Acli Istruzione Professionale	Via Sacro Cuore, 37 - ACQUAVIVA DELLE FONTI	Addetto no food - Front office e funzioni ausiliarie det. n. 819 del 30/10/2006	3								AMMESSO	ASSEGNAZIONE CON RISERVA AI SENSI DEL PROCEDIMENTO AVVIATO DAL SERVIZIO FORMAZIONE PROFESSIONALE CON NOTA PROT. N. AOO_137/0010855 DEL 17/04/2012
							PO0713IAPPRPROF111261								
								1 di 3	120	11	1320	26.400,00			
								2 di 3	120	11	1320	26.400,00			
								3 di 3	120	11	1320	26.400,00			
								TOTALE:	360	33	3960	79.200,00	**4.252.880,00**		
269	1632	05/12/2011 18:40:06	En.A.I.P. Puglia Ente Acli Istruzione Professionale	Via Immacolata, 64 - FRANCAVILLA FONTANA	Operaio edile polivalente det. n. 1109 del 12/12/2006	3								AMMESSO	ASSEGNAZIONE CON RISERVA AI SENSI DEL PROCEDIMENTO AVVIATO DAL SERVIZIO FORMAZIONE PROFESSIONALE CON NOTA PROT. N. AOO_137/0010855 DEL 17/04/2012
							PO0713IAPPRPROF111262								
								1 di 3	120	2	240	4.800,00			
								2 di 3	204	2	408	8.160,00			
								3 di 3	162	2	324	6.480,00			
								TOTALE:	486	6	972	19.440,00	**4.272.320,00**		

Elenco delle richieste di voucher ammesse e finanziate - n.2

Allegato "A"

REGIONE PUGLIA
Area politiche per lo Sviluppo, il Lavoro e l'Innovazione
Servizio Formazione Professionale

ASSE I - ADATTABILITA' - Avviso APPR-PROF/2011
APPRENDISTATO PROFESSIONALIZZANTE
ASSEGNAZIONE BUONI DI FORMAZIONE - N. 2

Protocollo n. AOO_137 20/03/2012 - 0007840 -	N.Pratica	Data arrivo	Soggetto proponente	Sede di svolgimento	Denominazione programma formativo	Numero di annualità totale	Codice azione formativa	Annualità	Ore di formazione per annualità	Numero di apprendisti	Monteore	Valore massimo del buono per annualità	Costo progressivo	Esito della valutazione	Stato Assegnazione
270	1633	05/12/2011 18:43:16	En.A.I.P. Puglia Ente Acli Istruzione Professionale	Via Sacro Cuore, 37 - ACQUAVIVA DELLE FONTI	Operaio edile polivalente det. n. 1109 del 12/12/2006	3								AMMESSO	ASSEGNAZIONE CON RISERVA AI SENSI DEL PROCEDIMENTO AVVIATO DAL SERVIZIO FORMAZIONE PROFESSIONALE CON NOTA PROT. N. AOO_137/0010855 DEL 17/04/2012
							PO0713IAPPRPROF111263								
								1 di 3	120	6	720	14.400,00			
								2 di 3	120	6	720	14.400,00			
								3 di 3	120	6	720	14.400,00			
							PO0713IAPPRPROF111264								
								2 di 3	120	1	120	2.400,00			
								3 di 3	120	1	120	2.400,00			
								TOTALE:	600	20	2400	48.000,00	**4.320.320,00**		
271	1634	05/12/2011 18:43:19	En.A.I.P. Puglia Ente Acli Istruzione Professionale	Via Don Aldo Prato, 68-72 (sede distaccata) - SAN SEVERO	Addetto no food - Front office e funzioni ausiliarie det. n. 819 del 30/10/2006	4								AMMESSO	ASSEGNAZIONE CON RISERVA AI SENSI DEL PROCEDIMENTO AVVIATO DAL SERVIZIO FORMAZIONE PROFESSIONALE CON NOTA PROT. N. AOO_137/0010855 DEL 17/04/2012
							PO0713IAPPRPROF111265								
								1 di 3	120	18	2160	43.200,00			
								2 di 3	120	18	2160	43.200,00			
								3 di 3	120	18	2160	43.200,00			
							PO0713IAPPRPROF111266								
								3 di 4	120	1	120	2.400,00			
								4 di 4	120	1	120	2.400,00			
								TOTALE:	600	56	6720	134.400,00	**4.454.720,00**		
272	1635	05/12/2011 18:46:11	En.A.I.P. Puglia Ente Acli Istruzione Professionale	Via G. Fanelli, 15 - MARTINA FRANCA	Operaio edile polivalente det. n. 1109 del 12/12/2006	3								AMMESSO	ASSEGNAZIONE CON RISERVA AI SENSI DEL PROCEDIMENTO AVVIATO DAL SERVIZIO FORMAZIONE PROFESSIONALE CON NOTA PROT. N. AOO_137/0010855 DEL 17/04/2012
							PO0713IAPPRPROF111267								
								1 di 3	120	6	720	14.400,00			
								2 di 3	120	6	720	14.400,00			
								3 di 3	120	6	720	14.400,00			
								TOTALE:	360	18	2160	43.200,00	**4.497.920,00**		
277	1640	05/12/2011 18:56:21	En.A.I.P. Puglia Ente Acli Istruzione Professionale	Via Giolitti, s.n.c. - MONOPOLI	Addetto no food - Front office e funzioni ausiliarie det. n. 819 del 30/10/2006	3								AMMESSO	ASSEGNAZIONE CON RISERVA AI SENSI DEL PROCEDIMENTO AVVIATO DAL SERVIZIO FORMAZIONE PROFESSIONALE CON NOTA PROT. N. AOO_137/0010855 DEL 17/04/2012
							PO0713IAPPRPROF111268								
								1 di 3	120	7	840	16.800,00			
								2 di 3	120	7	840	16.800,00			
								3 di 3	120	7	840	16.800,00			
								TOTALE:	360	21	2520	50.400,00	**4.548.320,00**		
278	1641	05/12/2011 18:59:26	En.A.I.P. Puglia Ente Acli Istruzione Professionale	Via Piave 79/81 - MODUGNO	Addetto no food - Front office e funzioni ausiliarie det. n. 819 del 30/10/2006	3								AMMESSO	ASSEGNAZIONE CON RISERVA AI SENSI DEL PROCEDIMENTO AVVIATO DAL SERVIZIO FORMAZIONE PROFESSIONALE CON NOTA PROT. N. AOO_137/0010855 DEL 17/04/2012
							PO0713IAPPRPROF111269								
								1 di 3	120	1	120	2.400,00			
								2 di 3	120	1	120	2.400,00			
								3 di 3	135	1	135	2.700,00			
								TOTALE:	375	3	375	7.500,00	**4.555.820,00**		
279	1642	05/12/2011 19:03:03	En.A.I.P. Puglia Ente Acli Istruzione Professionale	Viale Gallipoli, 1/bis - LECCE	Addetto no food - Front office e funzioni ausiliarie det. n. 819 del 30/10/2006	4								AMMESSO	ASSEGNAZIONE CON RISERVA AI SENSI DEL PROCEDIMENTO AVVIATO DAL SERVIZIO FORMAZIONE PROFESSIONALE CON NOTA PROT. N. AOO_137/0010855 DEL 17/04/2012
							PO0713IAPPRPROF111270								
								1 di 3	120	3	360	7.200,00			
								2 di 3	120	3	360	7.200,00			
								3 di 3	120	3	360	7.200,00			
							PO0713IAPPRPROF111271								
								2 di 4	120	5	600	12.000,00			

Elenco delle richieste di voucher ammesse e finanziate - n.2

Allegato "A"

REGIONE PUGLIA
Area politiche per lo Sviluppo, il Lavoro e l'Innovazione
Servizio Formazione Professionale

ASSE I - ADATTABILITA' - Avviso APPR-PROF/2011
APPRENDISTATO PROFESSIONALIZZANTE
ASSEGNAZIONE BUONI DI FORMAZIONE - N. 2

Protocollo n. AOO_137 20/03/2012 - 0007840 -	N.Pratica	Data arrivo	Soggetto proponente	Sede di svolgimento	Denominazione programma formativo	Numero di annualità totale	Codice azione formativa	Annualità	Ore di formazione per annualità	Numero di apprendisti	Monteore	Valore massimo del buono per annualità	Costo progressivo	Esito della valutazione	Stato Assegnazione
								3 di 4	120	5	600	12.000,00			
								4 di 4	120	5	600	12.000,00			
								TOTALE:	720	24	2880	57.600,00	**4.613.420,00**		
280	1643	05/12/2011 19:08:40	En.A.I.P. Puglia Ente Acli Istruzione Professionale	Via Immacolata, 64 - FRANCAVILLA FONTANA	Addetto amministrativo — Contabile, impiegato amministrativo det. n. 819 del 30/10/2006	3								AMMESSO	ASSEGNAZIONE CON RISERVA AI SENSI DEL PROCEDIMENTO AVVIATO DAL SERVIZIO FORMAZIONE PROFESSIONALE CON NOTA PROT. N. AOO_137/0010855 DEL 17/04/2012
							PO0713IAPPRPROF111272								
								1 di 3	120	1	120	2.400,00			
								2 di 3	120	1	120	2.400,00			
								3 di 3	120	1	120	2.400,00			
								TOTALE:	360	3	360	7.200,00	**4.620.620,00**		
281	1644	05/12/2011 19:22:19	En.A.I.P. Puglia Ente Acli Istruzione Professionale	Via Pappalettere, 7	Addetto amministrativo — Contabile, impiegato amministrativo det. n. 819 del 30/10/2006	3								AMMESSO	ASSEGNAZIONE CON RISERVA AI SENSI DEL PROCEDIMENTO AVVIATO DAL SERVIZIO FORMAZIONE PROFESSIONALE CON NOTA PROT. N. AOO_137/0010855 DEL 17/04/2012
							PO0713IAPPRPROF111273								
								1 di 3	120	1	120	2.400,00			
								2 di 3	120	1	120	2.400,00			
								3 di 3	120	1	120	2.400,00			
								TOTALE:	360	3	360	7.200,00	**4.627.820,00**		
282	1645	05/12/2011 19:25:48	En.A.I.P. Puglia Ente Acli Istruzione Professionale	Via Sacro Cuore, 37 - ACQUAVIVA DELLE FONTI	Addetto amministrativo — Contabile, impiegato amministrativo det. n. 819 del 30/10/2006	3								AMMESSO	ASSEGNAZIONE CON RISERVA AI SENSI DEL PROCEDIMENTO AVVIATO DAL SERVIZIO FORMAZIONE PROFESSIONALE CON NOTA PROT. N. AOO_137/0010855 DEL 17/04/2012
							PO0713IAPPRPROF111274								
								1 di 3	120	1	120	2.400,00			
								2 di 3	120	1	120	2.400,00			
								3 di 3	120	1	120	2.400,00			
								TOTALE:	360	3	360	7.200,00	**4.635.020,00**		
283	1646	05/12/2011 19:28:31	En.A.I.P. Puglia Ente Acli Istruzione Professionale	Via G. Fanelli, 15 - MARTINA FRANCA	Addetto amministrativo — Contabile, impiegato amministrativo det. n. 819 del 30/10/2006	3								AMMESSO	ASSEGNAZIONE CON RISERVA AI SENSI DEL PROCEDIMENTO AVVIATO DAL SERVIZIO FORMAZIONE PROFESSIONALE CON NOTA PROT. N. AOO_137/0010855 DEL 17/04/2012
							PO0713IAPPRPROF111275								
								1 di 3	120	1	120	2.400,00			
								2 di 3	120	1	120	2.400,00			
								3 di 3	136	1	136	2.720,00			
								TOTALE:	376	3	376	7.520,00	**4.642.540,00**		
284	1647	05/12/2011 19:30:17	En.A.I.P. Puglia Ente Acli Istruzione Professionale	Via dei donatori di sangue, 50 - ALTAMURA	Addetto amministrativo — Contabile, impiegato amministrativo det. n. 819 del 30/10/2006	3								AMMESSO	ASSEGNAZIONE CON RISERVA AI SENSI DEL PROCEDIMENTO AVVIATO DAL SERVIZIO FORMAZIONE PROFESSIONALE CON NOTA PROT. N. AOO_137/0010855 DEL 17/04/2012
							PO0713IAPPRPROF111276								
								1 di 3	120	2	240	4.800,00			
								2 di 3	120	2	240	4.800,00			
								3 di 3	120	2	240	4.800,00			
								TOTALE:	360	6	720	14.400,00	**4.656.940,00**		
285	1648	05/12/2011 19:32:27	En.A.I.P. Puglia Ente Acli Istruzione Professionale	Via G. Fanelli, 15 - MARTINA FRANCA	Addetto amministrativo — Contabile, impiegato amministrativo det. n. 819 del 30/10/2006	3								AMMESSO	ASSEGNAZIONE CON RISERVA AI SENSI DEL PROCEDIMENTO AVVIATO DAL SERVIZIO FORMAZIONE PROFESSIONALE CON NOTA PROT. N. AOO_137/0010855 DEL 17/04/2012
							PO0713IAPPRPROF111277								
								1 di 3	120	2	240	4.800,00			
								2 di 3	120	2	240	4.800,00			
								3 di 3	120	2	240	4.800,00			
								TOTALE:	360	6	720	14.400,00	**4.671.340,00**		
286	1649	05/12/2011 19:34:05	En.A.I.P. Puglia Ente Acli Istruzione Professionale	Viale Gallipoli, 1/bis - LECCE	Addetto amministrativo — Contabile, impiegato amministrativo det. n. 819 del 30/10/2006	3									ASSEGNAZIONE CON RISERVA AI

Elenco delle richieste di voucher ammesse e finanziate - n.2

Allegato "A"

REGIONE PUGLIA
Area politiche per lo Sviluppo, il Lavoro e l'Innovazione
Servizio Formazione Professionale

ASSE I - ADATTABILITA' - Avviso APPR-PROF/2011
APPRENDISTATO PROFESSIONALIZZANTE
ASSEGNAZIONE BUONI DI FORMAZIONE - N. 2

Protocollo n. AOO_137 20/03/2012 - 0007840 -	N.Pratica	Data arrivo	Soggetto proponente	Sede di svolgimento	Denominazione programma formativo	Numero di annualità totale	Codice azione formativa	Annualità	Ore di formazione per annualità	Numero di apprendisti	Monteore	Valore massimo del buono per annualità	Costo progressivo	Esito della valutazione	Stato Assegnazione
							PO0713IAPPRPROF111278							AMMESSO	SENSI DEL PROCEDIMENTO AVVIATO DAL SERVIZIO FORMAZIONE PROFESSIONALE CON NOTA PROT. N. AOO_137/0010855 DEL 17/04/2012
								1 di 3	120	2	240	4.800,00			
								2 di 3	120	2	240	4.800,00			
								3 di 3	120	2	240	4.800,00			
								TOTALE:	360	6	720	14.400,00	**4.685.740,00**		
287	1650	05/12/2011 19:38:23	En.A.I.P. Puglia Ente Acli Istruzione Professionale	Via dei donatori di sangue, 50 - ALTAMURA	Addetto all'amministrazione e ai servizi generali aziendali det. n. 675 del 15/06/2007	3									
							PO0713IAPPRPROF111279							AMMESSO	ASSEGNAZIONE CON RISERVA AI SENSI DEL PROCEDIMENTO AVVIATO DAL SERVIZIO FORMAZIONE PROFESSIONALE CON NOTA PROT. N. AOO_137/0010855 DEL 17/04/2012
								1 di 3	120	1	120	2.400,00			
								2 di 3	120	1	120	2.400,00			
								3 di 3	120	1	120	2.400,00			
								TOTALE:	360	3	360	7.200,00	**4.692.940,00**		
290	1653	05/12/2011 19:49:47	En.A.I.P. Puglia Ente Acli Istruzione Professionale	Via G. Fanelli, 15 - MARTINA FRANCA	Addetto all'amministrazione e ai servizi generali aziendali det. n. 820 del 30/10/2006	3									
							PO0713IAPPRPROF111282							AMMESSO	ASSEGNAZIONE CON RISERVA AI SENSI DEL PROCEDIMENTO AVVIATO DAL SERVIZIO FORMAZIONE PROFESSIONALE CON NOTA PROT. N. AOO_137/0010855 DEL 17/04/2012
								1 di 3	120	1	120	2.400,00			
								2 di 3	120	1	120	2.400,00			
								3 di 3	120	1	120	2.400,00			
								TOTALE:	360	3	360	7.200,00	**4.700.140,00**		
293	1656	05/12/2011 19:55:58	En.A.I.P. Puglia Ente Acli Istruzione Professionale	Viale Gallipoli, 1/bis - LECCE	Addetto all'amministrazione e ai servizi generali aziendali det. n. 820 del 30/10/2006	1									
							PO0713IAPPRPROF111285							AMMESSO	ASSEGNAZIONE CON RISERVA AI SENSI DEL PROCEDIMENTO AVVIATO DAL SERVIZIO FORMAZIONE PROFESSIONALE CON NOTA PROT. N. AOO_137/0010855 DEL 17/04/2012
								4 di 4	99	1	99	1.980,00			
								TOTALE:	99	1	99	1.980,00	**4.702.120,00**		
294	1657	05/12/2011 19:57:42	En.A.I.P. Puglia Ente Acli Istruzione Professionale	Via Ancona, 100 - TARANTO	Addetto all'amministrazione e ai servizi generali aziendali det. n. 820 del 30/10/2006	3									
							PO0713IAPPRPROF111286							AMMESSO	ASSEGNAZIONE CON RISERVA AI SENSI DEL PROCEDIMENTO AVVIATO DAL SERVIZIO FORMAZIONE PROFESSIONALE CON NOTA PROT. N. AOO_137/0010855 DEL 17/04/2012
								1 di 3	120	1	120	2.400,00			
								2 di 3	120	1	120	2.400,00			
								3 di 3	120	1	120	2.400,00			
								TOTALE:	360	3	360	7.200,00	**4.709.320,00**		
295	1658	05/12/2011 19:59:03	En.A.I.P. Puglia Ente Acli Istruzione Professionale	via Osanna, 114-122	Addetto all'amministrazione e ai servizi generali aziendali det. n. 820 del 30/10/2006	1									
							PO0713IAPPRPROF111287							AMMESSO	ASSEGNAZIONE CON RISERVA AI SENSI DEL PROCEDIMENTO AVVIATO DAL SERVIZIO FORMAZIONE PROFESSIONALE CON NOTA PROT. N. AOO_137/0010855 DEL 17/04/2012
								4 di 4	120	1	120	2.400,00			
								TOTALE:	120	1	120	2.400,00	**4.711.720,00**		
297	1660	05/12/2011 20:02:28	En.A.I.P. Puglia Ente Acli Istruzione Professionale	Via Rovelli, 48 - FOGGIA	Addetto all'amministrazione e ai servizi generali aziendali det. n. 820 del 30/10/2006	3									
							PO0713IAPPRPROF111288							AMMESSO	ASSEGNAZIONE CON RISERVA AI SENSI DEL PROCEDIMENTO AVVIATO DAL SERVIZIO FORMAZIONE PROFESSIONALE CON NOTA PROT. N. AOO_137/0010855 DEL 17/04/2012
								1 di 3	120	2	240	4.800,00			
								2 di 3	120	2	240	4.800,00			
								3 di 3	120	2	240	4.800,00			
								TOTALE:	360	6	720	14.400,00	**4.726.120,00**		
298	1661	05/12/2011 20:04:02	En.A.I.P. Puglia Ente Acli Istruzione Professionale	Viale Gallipoli, 1/bis - LECCE	Addetto all'amministrazione e ai servizi generali aziendali det. n. 820 del 30/10/2006	3									
							PO0713IAPPRPROF111289							AMMESSO	ASSEGNAZIONE CON RISERVA AI SENSI DEL PROCEDIMENTO AVVIATO DAL SERVIZIO FORMAZIONE PROFESSIONALE CON NOTA PROT. N.
								1 di 3	120	3	360	7.200,00			

Elenco delle richieste di voucher ammesse e finanziate - n.2

Allegato "A"

REGIONE PUGLIA
Area politiche per lo Sviluppo, il Lavoro e l'Innovazione
Servizio Formazione Professionale

ASSE I - ADATTABILITA' - Avviso APPR-PROF/2011
APPRENDISTATO PROFESSIONALIZZANTE
ASSEGNAZIONE BUONI DI FORMAZIONE - N. 2

Protocollo n. AOO_137 20/03/2012 - 0007840 -	N.Pratica	Data arrivo	Soggetto proponente	Sede di svolgimento	Denominazione programma formativo	Numero di annualità totale	Codice azione formativa	Annualità	Ore di formazione per annualità	Numero di apprendisti	Monteore	Valore massimo del buono per annualità	Costo progressivo	Esito della valutazione	Stato Assegnazione
								2 di 3	120	3	360	7.200,00			PROFESSIONALE CON NOTA PROT. N. AOO_137/0010855 DEL 17/04/2012
								3 di 3	120	3	360	7.200,00			
								TOTALE:	360	9	1080	21.600,00	**4.747.720,00**		
299	1662	05/12/2011 20:06:28	En.A.I.P. Puglia Ente Acli Istruzione Professionale	via Osanna, 114-122 - BRINDISI	Addetto all'amministrazione e ai servizi generali aziendali det. n. 820 del 30/10/2006	4									
							PO0713IAPPRPROF111290								
								2 di 4	120	1	120	2.400,00			
								3 di 4	120	1	120	2.400,00		AMMESSO	ASSEGNAZIONE CON RISERVA AI SENSI DEL PROCEDIMENTO AVVIATO DAL SERVIZIO FORMAZIONE PROFESSIONALE CON NOTA PROT. N. AOO_137/0010855 DEL 17/04/2012
								4 di 4	120	1	120	2.400,00			
							PO0713IAPPRPROF111291								
								1 di 3	120	3	360	7.200,00			
								2 di 3	120	3	360	7.200,00			
								3 di 3	120	3	360	7.200,00			
								TOTALE:	720	12	1440	28.800,00	**4.776.520,00**		
300	1663	05/12/2011 20:09:46	En.A.I.P. Puglia Ente Acli Istruzione Professionale	Via Giolitti, s.n.c. - MONOPOLI	Addetto all'amministrazione e ai servizi generali aziendali det. n. 679 del 15/06/2007	3									
							PO0713IAPPRPROF111292								
								1 di 3	120	1	120	2.400,00		AMMESSO	ASSEGNAZIONE CON RISERVA AI SENSI DEL PROCEDIMENTO AVVIATO DAL SERVIZIO FORMAZIONE PROFESSIONALE CON NOTA PROT. N. AOO_137/0010855 DEL 17/04/2012
								2 di 3	120	1	120	2.400,00			
								3 di 3	120	1	120	2.400,00			
								TOTALE:	360	3	360	7.200,00	**4.783.720,00**		
301	1664	05/12/2011 20:11:33	En.A.I.P. Puglia Ente Acli Istruzione Professionale	Via L. Azzarita, Zona 167 (c/o Scuola Elementare ""V.Zagami"")" -	Addetto all'amministrazione e ai servizi generali aziendali det. n. 679 del 15/06/2007	3									
							PO0713IAPPRPROF111293								
								1 di 3	120	1	120	2.400,00		AMMESSO	ASSEGNAZIONE CON RISERVA AI SENSI DEL PROCEDIMENTO AVVIATO DAL SERVIZIO FORMAZIONE PROFESSIONALE CON NOTA PROT. N. AOO_137/0010855 DEL 17/04/2012
								2 di 3	120	1	120	2.400,00			
								3 di 3	120	1	120	2.400,00			
								TOTALE:	360	3	360	7.200,00	**4.790.920,00**		
302	1665	05/12/2011 20:13:07	En.A.I.P. Puglia Ente Acli Istruzione Professionale	Via Sacro Cuore, 37 - ACQUAVIVA DELLE FONTI	Addetto all'amministrazione e ai servizi generali aziendali det. n. 679 del 15/06/2007	3									
							PO0713IAPPRPROF111294								
								1 di 3	120	1	120	2.400,00		AMMESSO	ASSEGNAZIONE CON RISERVA AI SENSI DEL PROCEDIMENTO AVVIATO DAL SERVIZIO FORMAZIONE PROFESSIONALE CON NOTA PROT. N. AOO_137/0010855 DEL 17/04/2012
								2 di 3	120	1	120	2.400,00			
								3 di 3	120	1	120	2.400,00			
								TOTALE:	360	3	360	7.200,00	**4.798.120,00**		
303	1666	05/12/2011 20:14:25	En.A.I.P. Puglia Ente Acli Istruzione Professionale	via Osanna, 114-122	Addetto all'amministrazione e ai servizi generali aziendali det. n. 679 del 15/06/2007	1									
							PO0713IAPPRPROF111295								
								4 di 4	120	1	120	2.400,00		AMMESSO	ASSEGNAZIONE CON RISERVA AI SENSI DEL PROCEDIMENTO AVVIATO DAL SERVIZIO FORMAZIONE PROFESSIONALE CON NOTA PROT. N. AOO_137/0010855 DEL 17/04/2012
								TOTALE:	120	1	120	2.400,00	**4.800.520,00**		
304	1667	05/12/2011 20:16:00	En.A.I.P. Puglia Ente Acli Istruzione Professionale	Via Rovelli, 48 - FOGGIA	Addetto all'amministrazione e ai servizi generali aziendali det. n. 679 del 15/06/2007	3									
							PO0713IAPPRPROF111296								
								1 di 3	120	2	240	4.800,00		AMMESSO	ASSEGNAZIONE CON RISERVA AI SENSI DEL PROCEDIMENTO AVVIATO DAL SERVIZIO FORMAZIONE PROFESSIONALE CON NOTA PROT. N. AOO_137/0010855 DEL 17/04/2012
								2 di 3	120	2	240	4.800,00			
								3 di 3	120	2	240	4.800,00			
								TOTALE:	360	6	720	14.400,00	**4.814.920,00**		

Elenco delle richieste di voucher ammesse e finanziate - n.2

Allegato "A"

REGIONE PUGLIA
Area politiche per lo Sviluppo, il Lavoro e l'Innovazione
Servizio Formazione Professionale

ASSE I - ADATTABILITA' - Avviso APPR-PROF/2011
APPRENDISTATO PROFESSIONALIZZANTE
ASSEGNAZIONE BUONI DI FORMAZIONE - N. 2

Protocollo n. AOO_137 20/03/2012 - 0007840 -	N.Pratica	Data arrivo	Soggetto proponente	Sede di svolgimento	Denominazione programma formativo	Numero di annualità totale	Codice azione formativa	Annualità	Ore di formazione per annualità	Numero di apprendisti	Monteore	Valore massimo del buono per annualità	Costo progressivo	Esito della valutazione	Stato Assegnazione
305	1668	05/12/2011 20:17:44	En.A.I.P. Puglia Ente Acli Istruzione Professionale	Via Vittorio Emanuele, 17 - TRICASE	Addetto all'amministrazione e ai servizi generali aziendali det. n. 679 del 15/06/2007	3								AMMESSO	ASSEGNAZIONE CON RISERVA AI SENSI DEL PROCEDIMENTO AVVIATO DAL SERVIZIO FORMAZIONE PROFESSIONALE CON NOTA PROT. N. AOO_137/0010855 DEL 17/04/2012
							PO0713IAPPRPROF111297								
								1 di 3	120	2	240	4.800,00			
								2 di 3	120	2	240	4.800,00			
								3 di 3	120	2	240	4.800,00			
								TOTALE:	360	6	720	14.400,00	**4.829.320,00**		
306	1669	05/12/2011 20:20:21	En.A.I.P. Puglia Ente Acli Istruzione Professionale	Via G. Fanelli, 15 - MARTINA FRANCA	Addetto all'amministrazione ed ai servizi generali aziendali det. n. 678 del 15/06/2007	3								AMMESSO	ASSEGNAZIONE CON RISERVA AI SENSI DEL PROCEDIMENTO AVVIATO DAL SERVIZIO FORMAZIONE PROFESSIONALE CON NOTA PROT. N. AOO_137/0010855 DEL 17/04/2012
							PO0713IAPPRPROF111298								
								1 di 3	120	1	120	2.400,00			
								2 di 3	120	1	120	2.400,00			
								3 di 3	120	1	120	2.400,00			
								TOTALE:	360	3	360	7.200,00	**4.836.520,00**		
307	1670	05/12/2011 20:25:08	En.A.I.P. Puglia Ente Acli Istruzione Professionale	Via Vittorio Emanuele, 17 - TRICASE	Montatore/Installatore/attrezzista/Manutentore meccanico det. n. 678 del 15/06/2007	3								AMMESSO	ASSEGNAZIONE CON RISERVA AI SENSI DEL PROCEDIMENTO AVVIATO DAL SERVIZIO FORMAZIONE PROFESSIONALE CON NOTA PROT. N. AOO_137/0010855 DEL 17/04/2012
							PO0713IAPPRPROF111299								
								1 di 3	120	1	120	2.400,00			
								2 di 3	120	1	120	2.400,00			
								3 di 3	120	1	120	2.400,00			
								TOTALE:	360	3	360	7.200,00	**4.843.720,00**		
308	1671	05/12/2011 20:26:52	En.A.I.P. Puglia Ente Acli Istruzione Professionale	Viale Gallipoli, 1/bis - LECCE	Montatore/Installatore/attrezzista/Manutentore meccanico det. n. 678 del 15/06/2007	3								AMMESSO	ASSEGNAZIONE CON RISERVA AI SENSI DEL PROCEDIMENTO AVVIATO DAL SERVIZIO FORMAZIONE PROFESSIONALE CON NOTA PROT. N. AOO_137/0010855 DEL 17/04/2012
							PO0713IAPPRPROF111300								
								1 di 3	120	1	120	2.400,00			
								2 di 3	120	1	120	2.400,00			
								3 di 3	120	1	120	2.400,00			
								TOTALE:	360	3	360	7.200,00	**4.850.920,00**		
309	1672	05/12/2011 20:28:25	En.A.I.P. Puglia Ente Acli Istruzione Professionale	Via Immacolata, 64 - FRANCAVILLA FONTANA	Montatore/Installatore/attrezzista/Manutentore meccanico det. n. 678 del 15/06/2007	2								AMMESSO	ASSEGNAZIONE CON RISERVA AI SENSI DEL PROCEDIMENTO AVVIATO DAL SERVIZIO FORMAZIONE PROFESSIONALE CON NOTA PROT. N. AOO_137/0010855 DEL 17/04/2012
							PO0713IAPPRPROF111301								
								2 di 3	120	1	120	2.400,00			
								3 di 3	120	1	120	2.400,00			
								TOTALE:	240	2	240	4.800,00	**4.855.720,00**		
310	1673	05/12/2011 20:30:20	En.A.I.P. Puglia Ente Acli Istruzione Professionale	Via dei donatori di sangue, 50 - ALTAMURA	Montatore/Installatore/attrezzista/Manutentore meccanico det. n. 678 del 15/06/2007	4								AMMESSO	ASSEGNAZIONE CON RISERVA AI SENSI DEL PROCEDIMENTO AVVIATO DAL SERVIZIO FORMAZIONE PROFESSIONALE CON NOTA PROT. N. AOO_137/0010855 DEL 17/04/2012
							PO0713IAPPRPROF111302								
								3 di 4	120	1	120	2.400,00			
								4 di 4	120	1	120	2.400,00			
							PO0713IAPPRPROF111303								
								1 di 3	120	2	240	4.800,00			
								2 di 3	120	2	240	4.800,00			
								3 di 3	120	2	240	4.800,00			
								TOTALE:	600	8	960	19.200,00	**4.874.920,00**		

Elenco delle richieste di voucher ammesse e finanziate - n.2

Allegato "A"

REGIONE PUGLIA
Area politiche per lo Sviluppo, il Lavoro e l'Innovazione
Servizio Formazione Professionale

ASSE I - ADATTABILITA' - Avviso APPR-PROF/2011
APPRENDISTATO PROFESSIONALIZZANTE
ASSEGNAZIONE BUONI DI FORMAZIONE - N. 2

Protocollo n. AOO_137 20/03/2012 - 0007840 -	N.Pratica	Data arrivo	Soggetto proponente	Sede di svolgimento	Denominazione programma formativo	Numero di annualità totale	Codice azione formativa	Annualità	Ore di formazione per annualità	Numero di apprendisti	Monteore	Valore massimo del buono per annualità	Costo progressivo	Esito della valutazione	Stato Assegnazione
311	1674	05/12/2011 20:32:53	En.A.I.P. Puglia Ente Acli Istruzione Professionale	Via L. Azzarita, Zona 167 (c/o Scuola Elementare ""V.Zagami"")" - MOLFETTA	Montatore/installatore/attrezzista/manutentore meccanico det. n. 679 del 15/06/2007	3								AMMESSO	ASSEGNAZIONE CON RISERVA AI SENSI DEL PROCEDIMENTO AVVIATO DAL SERVIZIO FORMAZIONE PROFESSIONALE CON NOTA PROT. N. AOO_137/0010855 DEL 17/04/2012
							PO0713IAPPRPROF111304								
								1 di 3	120	1	120	2.400,00			
								2 di 3	120	1	120	2.400,00			
								3 di 3	120	1	120	2.400,00			
								TOTALE:	360	3	360	7.200,00	**4.882.120,00**		
312	1675	05/12/2011 20:34:32	En.A.I.P. Puglia Ente Acli Istruzione Professionale	Via Rovelli, 48 - FOGGIA	Montatore/installatore/attrezzista/manutentore meccanico det. n. 679 del 15/06/2007	3								AMMESSO	ASSEGNAZIONE CON RISERVA AI SENSI DEL PROCEDIMENTO AVVIATO DAL SERVIZIO FORMAZIONE PROFESSIONALE CON NOTA PROT. N. AOO_137/0010855 DEL 17/04/2012
							PO0713IAPPRPROF111305								
								1 di 3	120	1	120	2.400,00			
								2 di 3	120	1	120	2.400,00			
								3 di 3	120	1	120	2.400,00			
								TOTALE:	360	3	360	7.200,00	**4.889.320,00**		
313	1676	05/12/2011 20:36:14	En.A.I.P. Puglia Ente Acli Istruzione Professionale	Via Vittorio Emanuele, 17 - TRICASE	Montatore/installatore/attrezzista/manutentore meccanico det. n. 679 del 15/06/2007	3								AMMESSO	ASSEGNAZIONE CON RISERVA AI SENSI DEL PROCEDIMENTO AVVIATO DAL SERVIZIO FORMAZIONE PROFESSIONALE CON NOTA PROT. N. AOO_137/0010855 DEL 17/04/2012
							PO0713IAPPRPROF111306								
								1 di 3	120	1	120	2.400,00			
								2 di 3	120	1	120	2.400,00			
								3 di 3	120	1	120	2.400,00			
								TOTALE:	360	3	360	7.200,00	**4.896.520,00**		
314	1677	05/12/2011 20:38:08	En.A.I.P. Puglia Ente Acli Istruzione Professionale	via Osanna, 114-122	Montatore/installatore/attrezzista/manutentore meccanico det. n. 679 del 15/06/2007	3								AMMESSO	ASSEGNAZIONE CON RISERVA AI SENSI DEL PROCEDIMENTO AVVIATO DAL SERVIZIO FORMAZIONE PROFESSIONALE CON NOTA PROT. N. AOO_137/0010855 DEL 17/04/2012
							PO0713IAPPRPROF111307								
								1 di 3	122	1	122	2.440,00			
								2 di 3	120	1	120	2.400,00			
								3 di 3	120	1	120	2.400,00			
								TOTALE:	362	3	362	7.240,00	**4.903.760,00**		
316	1679	05/12/2011 20:41:50	En.A.I.P. Puglia Ente Acli Istruzione Professionale	Via Immacolata, 64 - FRANCAVILLA FONTANA	Montatore/installatore/attrezzista/manutentore meccanico det. n. 679 del 15/06/2007	3								AMMESSO	ASSEGNAZIONE CON RISERVA AI SENSI DEL PROCEDIMENTO AVVIATO DAL SERVIZIO FORMAZIONE PROFESSIONALE CON NOTA PROT. N. AOO_137/0010855 DEL 17/04/2012
							PO0713IAPPRPROF111308								
								3 di 5	120	1	120	2.400,00			
								4 di 5	120	1	120	2.400,00			
								5 di 5	120	1	120	2.400,00			
								TOTALE:	360	3	360	7.200,00	**4.910.960,00**		
317	1680	05/12/2011 20:43:31	En.A.I.P. Puglia Ente Acli Istruzione Professionale	Via Giolitti, s.n.c. - MONOPOLI	Montatore/installatore/attrezzista/manutentore meccanico det. n. 679 del 15/06/2007	3								AMMESSO	ASSEGNAZIONE CON RISERVA AI SENSI DEL PROCEDIMENTO AVVIATO DAL SERVIZIO FORMAZIONE PROFESSIONALE CON NOTA PROT. N. AOO_137/0010855 DEL 17/04/2012
							PO0713IAPPRPROF111309								
								1 di 3	120	2	240	4.800,00			
								2 di 3	120	2	240	4.800,00			
								3 di 3	120	2	240	4.800,00			
								TOTALE:	360	6	720	14.400,00	**4.925.360,00**		
319	1682	05/12/2011 20:46:57	En.A.I.P. Puglia Ente Acli Istruzione Professionale	Via S. Barbara, 56 - RUVO DI PUGLIA	Montatore/installatore/attrezzista/manutentore meccanico det. n. 679 del 15/06/2007	3									
							PO0713IAPPRPROF111310								ASSEGNAZIONE CON RISERVA AI SENSI DEL PROCEDIMENTO AVVIATO

Elenco delle richieste di voucher ammesse e finanziate - n.2

Allegato "A"

REGIONE PUGLIA
Area politiche per lo Sviluppo, il Lavoro e l'Innovazione
Servizio Formazione Professionale

ASSE I - ADATTABILITA' - Avviso APPR-PROF/2011
APPRENDISTATO PROFESSIONALIZZANTE
ASSEGNAZIONE BUONI DI FORMAZIONE - N. 2

Protocollo n. AOO_137 20/03/2012 - 0007840 -	N.Pratica	Data arrivo	Soggetto proponente	Sede di svolgimento	Denominazione programma formativo	Numero di annualità totale	Codice azione formativa	Annualità	Ore di formazione per annualità	Numero di apprendisti	Monteore	Valore massimo del buono per annualità	Costo progressivo	Esito della valutazione	Stato Assegnazione
								1 di 3	120	1	120	2.400,00		AMMESSO	DAL SERVIZIO FORMAZIONE PROFESSIONALE CON NOTA PROT. N. AOO_137/0010855 DEL 17/04/2012
								2 di 3	120	1	120	2.400,00			
								3 di 3	120	1	120	2.400,00			
								TOTALE:	360	3	360	7.200,00	**4.932.560,00**		
320	1683	05/12/2011 20:48:31	En.A.I.P. Puglia Ente Acli Istruzione Professionale	Via dei donatori di sangue, 50	Montatore/installatore/attrezzista/manutentore meccanico det. n. 679 del 15/06/2007	3									
							PO0713IAPPRPROF111311								
								1 di 3	120	5	600	12.000,00		AMMESSO	ASSEGNAZIONE CON RISERVA AI SENSI DEL PROCEDIMENTO AVVIATO DAL SERVIZIO FORMAZIONE PROFESSIONALE CON NOTA PROT. N. AOO_137/0010855 DEL 17/04/2012
								2 di 3	120	5	600	12.000,00			
								3 di 3	120	5	600	12.000,00			
								TOTALE:	360	15	1800	36.000,00	**4.968.560,00**		
321	1684	05/12/2011 20:51:37	En.A.I.P. Puglia Ente Acli Istruzione Professionale	Via Ancona, 100	Montatore/installatore/attrezzista/manutentore meccanico det. n. 820 del 30/10/2006	3									
							PO0713IAPPRPROF111312								
								1 di 3	120	1	120	2.400,00		AMMESSO	ASSEGNAZIONE CON RISERVA AI SENSI DEL PROCEDIMENTO AVVIATO DAL SERVIZIO FORMAZIONE PROFESSIONALE CON NOTA PROT. N. AOO_137/0010855 DEL 17/04/2012
								2 di 3	120	1	120	2.400,00			
								3 di 3	120	1	120	2.400,00			
								TOTALE:	360	3	360	7.200,00	**4.975.760,00**		
322	1685	05/12/2011 20:53:39	En.A.I.P. Puglia Ente Acli Istruzione Professionale	Via G. Fanelli, 15 MARTINA FRANCA	Montatore/installatore/attrezzista/manutentore meccanico det. n. 820 del 30/10/2006	3									
							PO0713IAPPRPROF111313								
								1 di 3	120	1	120	2.400,00		AMMESSO	ASSEGNAZIONE CON RISERVA AI SENSI DEL PROCEDIMENTO AVVIATO DAL SERVIZIO FORMAZIONE PROFESSIONALE CON NOTA PROT. N. AOO_137/0010855 DEL 17/04/2012
								2 di 3	120	1	120	2.400,00			
								3 di 3	120	1	120	2.400,00			
								TOTALE:	360	3	360	7.200,00	**4.982.960,00**		
323	1686	05/12/2011 20:58:56	En.A.I.P. Puglia Ente Acli Istruzione Professionale	Via Giolitti, s.n.c. - MONOPOLI	Montatore/installatore/attrezzista/manutentore meccanico det. n. 820 del 30/10/2006	3									
							PO0713IAPPRPROF111314								
								1 di 3	120	1	120	2.400,00		AMMESSO	ASSEGNAZIONE CON RISERVA AI SENSI DEL PROCEDIMENTO AVVIATO DAL SERVIZIO FORMAZIONE PROFESSIONALE CON NOTA PROT. N. AOO_137/0010855 DEL 17/04/2012
								2 di 3	120	1	120	2.400,00			
								3 di 3	120	1	120	2.400,00			
								TOTALE:	360	3	360	7.200,00	**4.990.160,00**		
324	1687	05/12/2011 21:01:44	En.A.I.P. Puglia Ente Acli Istruzione Professionale	via Osanna, 114-122 - BRINDISI	Montatore/installatore/attrezzista/manutentore meccanico det. n. 820 del 30/10/2006	4									
							PO0713IAPPRPROF111315								
								2 di 4	120	1	120	2.400,00		AMMESSO	ASSEGNAZIONE CON RISERVA AI SENSI DEL PROCEDIMENTO AVVIATO DAL SERVIZIO FORMAZIONE PROFESSIONALE CON NOTA PROT. N. AOO_137/0010855 DEL 17/04/2012
								3 di 4	120	1	120	2.400,00			
								4 di 4	120	1	120	2.400,00			
							PO0713IAPPRPROF111316								
								4 di 5	120	9	1080	21.600,00			
								5 di 5	120	1	120	2.400,00			
								TOTALE:	600	13	1560	31.200,00	**5.021.360,00**		
325	1688	05/12/2011 21:03:24	En.A.I.P. Puglia Ente Acli Istruzione Professionale	Via Immacolata, 64 - FRANCAVILLA FONTANA	Montatore/installatore/attrezzista/manutentore meccanico det. n. 820 del 30/10/2006	3									
							PO0713IAPPRPROF111317								
								1 di 3	120	1	120	2.400,00		AMMESSO	ASSEGNAZIONE CON RISERVA AI SENSI DEL PROCEDIMENTO AVVIATO DAL SERVIZIO FORMAZIONE PROFESSIONALE CON NOTA PROT. N. AOO_137/0010855 DEL 17/04/2012
								2 di 3	120	1	120	2.400,00			
								3 di 3	120	1	120	2.400,00			

Elenco delle richieste di voucher ammesse e finanziate - n.2

Allegato "A"

REGIONE PUGLIA
Area politiche per lo Sviluppo, il Lavoro e l'Innovazione
Servizio Formazione Professionale

ASSE I - ADATTABILITA' - Avviso APPR-PROF/2011
APPRENDISTATO PROFESSIONALIZZANTE
ASSEGNAZIONE BUONI DI FORMAZIONE - N. 2

Protocollo n. AOO_137 20/03/2012 - 0007840 -	N.Pratica	Data arrivo	Soggetto proponente	Sede di svolgimento	Denominazione programma formativo	Numero di annualità totale	Codice azione formativa	Annualità	Ore di formazione per annualità	Numero di apprendisti	Monteore	Valore massimo del buono per annualità	Costo progressivo	Esito della valutazione	Stato Assegnazione
								TOTALE:	360	3	360	7.200,00	**5.028.560,00**		
327	1690	05/12/2011 21:06:54	En.A.I.P. Puglia Ente Acli Istruzione Professionale	Via Giolitti, s.n.c. - MONOPOLI	Montatore/installatore/attrezzista/manutentore meccanico det. n. 820 del 30/10/2006	3								AMMESSO	ASSEGNAZIONE CON RISERVA AI SENSI DEL PROCEDIMENTO AVVIATO DAL SERVIZIO FORMAZIONE PROFESSIONALE CON NOTA PROT. N. AOO_137/0010855 DEL 17/04/2012
							PO0713IAPPRPROF111319								
								1 di 3	61	1	61	1.220,00			
								2 di 3	120	1	120	2.400,00			
								3 di 3	120	1	120	2.400,00			
								TOTALE:	301	3	301	6.020,00	**5.034.580,00**		
328	1691	05/12/2011 21:09:09	En.A.I.P. Puglia Ente Acli Istruzione Professionale	Via dei donatori di sangue, 50 - ALTAMURA	Montatore/installatore/attrezzista/manutentore meccanico det. n. 820 del 30/10/2006	4								AMMESSO	ASSEGNAZIONE CON RISERVA AI SENSI DEL PROCEDIMENTO AVVIATO DAL SERVIZIO FORMAZIONE PROFESSIONALE CON NOTA PROT. N. AOO_137/0010855 DEL 17/04/2012
							PO0713IAPPRPROF111321								
								1 di 3	120	1	120	2.400,00			
								2 di 3	120	1	120	2.400,00			
								3 di 3	120	1	120	2.400,00			
								TOTALE:	360	3	360	7.200,00	**5.041.780,00**		
329	1692	05/12/2011 21:10:29	En.A.I.P. Puglia Ente Acli Istruzione Professionale	via Osanna, 114-122	Montatore/installatore/attrezzista/manutentore meccanico det. n. 820 del 30/10/2006	1								AMMESSO	ASSEGNAZIONE CON RISERVA AI SENSI DEL PROCEDIMENTO AVVIATO DAL SERVIZIO FORMAZIONE PROFESSIONALE CON NOTA PROT. N. AOO_137/0010855 DEL 17/04/2012
							PO0713IAPPRPROF111322								
								5 di 5	120	2	240	4.800,00			
								TOTALE:	120	2	240	4.800,00	**5.046.580,00**		
330	1693	05/12/2011 21:12:32	En.A.I.P. Puglia Ente Acli Istruzione Professionale	Via Rovelli, 48 - FOGGIA	Montatore/installatore/attrezzista/manutentore meccanico det. n. 820 del 30/10/2006	3								AMMESSO	ASSEGNAZIONE CON RISERVA AI SENSI DEL PROCEDIMENTO AVVIATO DAL SERVIZIO FORMAZIONE PROFESSIONALE CON NOTA PROT. N. AOO_137/0010855 DEL 17/04/2012
							PO0713IAPPRPROF111323								
								1 di 3	120	3	360	7.200,00			
								2 di 3	120	3	360	7.200,00			
								3 di 3	120	3	360	7.200,00			
								TOTALE:	360	9	1080	21.600,00	**5.068.180,00**		
331	1694	05/12/2011 21:16:06	En.A.I.P. Puglia Ente Acli Istruzione Professionale	via Osanna, 114-122 - BRINDISI	Montatore/installatore/attrezzista/manutentore meccanico det. n. 820 del 30/10/2006	3								AMMESSO	ASSEGNAZIONE CON RISERVA AI SENSI DEL PROCEDIMENTO AVVIATO DAL SERVIZIO FORMAZIONE PROFESSIONALE CON NOTA PROT. N. AOO_137/0010855 DEL 17/04/2012
							PO0713IAPPRPROF111324								
								1 di 3	120	4	480	9.600,00			
								2 di 3	120	4	480	9.600,00			
								3 di 3	120	3	360	7.200,00			
								TOTALE:	360	11	1320	26.400,00	**5.094.580,00**		
333	1696	05/12/2011 21:23:56	En.A.I.P. Puglia Ente Acli Istruzione Professionale	Viale Gallipoli, 1/bis - LECCE	Montatore/Installatore/Manutentore elettrico - elettromeccanico - elettronico det. n. 678 del 15/06/2007	3								AMMESSO	ASSEGNAZIONE CON RISERVA AI SENSI DEL PROCEDIMENTO AVVIATO DAL SERVIZIO FORMAZIONE PROFESSIONALE CON NOTA PROT. N. AOO_137/0010855 DEL 17/04/2012
							PO0713IAPPRPROF111326								
								1 di 3	120	1	120	2.400,00			
								2 di 3	120	1	120	2.400,00			
								3 di 3	120	1	120	2.400,00			
								TOTALE:	360	3	360	7.200,00	**5.101.780,00**		
334	1697	05/12/2011 21:25:06	En.A.I.P. Puglia Ente Acli Istruzione Professionale	Via Pappalettere, 7	Montatore/Installatore/Manutentore elettrico - elettromeccanico - elettronico det. n. 678 del 15/06/2007	1								AMMESSO	ASSEGNAZIONE CON RISERVA AI SENSI DEL PROCEDIMENTO AVVIATO DAL SERVIZIO FORMAZIONE PROFESSIONALE CON NOTA PROT. N. AOO_137/0010855 DEL 17/04/2012
							PO0713IAPPRPROF111327								
								3 di 3	120	1	120	2.400,00			
								TOTALE:	120	1	120	2.400,00	**5.104.180,00**		

Allegato "A"

Elenco delle richieste di voucher ammesse e finanziate - n.2

REGIONE PUGLIA
Area politiche per lo Sviluppo, il Lavoro e l'Innovazione
Servizio Formazione Professionale

ASSE I - ADATTABILITA' - Avviso APPR-PROF/2011
APPRENDISTATO PROFESSIONALIZZANTE
ASSEGNAZIONE BUONI DI FORMAZIONE - N. 2

Protocollo n. AOO_137 20/03/2012 - 0007840 -	N.Pratica	Data arrivo	Soggetto proponente	Sede di svolgimento	Denominazione programma formativo	Numero di annualità totale	Codice azione formativa	Annualità	Ore di formazione per annualità	Numero di apprendisti	Monteore	Valore massimo del buono per annualità	Costo progressivo	Esito della valutazione	Stato Assegnazione
335	1698	05/12/2011 21:26:30	En.A.I.P. Puglia Ente Acli Istruzione Professionale	Via Giolitti, s.n.c. - MONOPOLI	Montatore/Installatore/Manutentore elettrico - elettromeccanico - elettronico det. n. 678 del 15/06/2007	3								AMMESSO	ASSEGNAZIONE CON RISERVA AI SENSI DEL PROCEDIMENTO AVVIATO DAL SERVIZIO FORMAZIONE PROFESSIONALE CON NOTA PROT. N. AOO_137/0010855 DEL 17/04/2012
							PO0713IAPPRPROF111328								
								1 di 3	120	2	240	4.800,00			
								2 di 3	120	2	240	4.800,00			
								3 di 3	120	2	240	4.800,00			
								TOTALE:	360	6	720	14.400,00	**5.118.580,00**		
336	1699	05/12/2011 21:33:11	En.A.I.P. Puglia Ente Acli Istruzione Professionale	Via Ancona, 100 - TARANTO	Montatore/Installatore/Manutentore elettrico - elettromeccanico - elettronico det. n. 679 del 15/06/2007	3								AMMESSO	ASSEGNAZIONE CON RISERVA AI SENSI DEL PROCEDIMENTO AVVIATO DAL SERVIZIO FORMAZIONE PROFESSIONALE CON NOTA PROT. N. AOO_137/0010855 DEL 17/04/2012
							PO0713IAPPRPROF111329								
								1 di 3	120	1	120	2.400,00			
								2 di 3	120	1	120	2.400,00			
								3 di 3	120	1	120	2.400,00			
								TOTALE:	360	3	360	7.200,00	**5.125.780,00**		
337	1700	05/12/2011 21:34:57	En.A.I.P. Puglia Ente Acli Istruzione Professionale	Via Immacolata, 64 - FRANCAVILLA FONTANA	Montatore/Installatore/Manutentore elettrico - elettromeccanico - elettronico det. n. 679 del 15/06/2007	3								AMMESSO	ASSEGNAZIONE CON RISERVA AI SENSI DEL PROCEDIMENTO AVVIATO DAL SERVIZIO FORMAZIONE PROFESSIONALE CON NOTA PROT. N. AOO_137/0010855 DEL 17/04/2012
							PO0713IAPPRPROF111330								
								1 di 3	120	1	120	2.400,00			
								2 di 3	120	1	120	2.400,00			
								3 di 3	120	1	120	2.400,00			
								TOTALE:	360	3	360	7.200,00	**5.132.980,00**		
339	1702	05/12/2011 21:38:41	En.A.I.P. Puglia Ente Acli Istruzione Professionale	Viale Gallipoli, 1/bis - LECCE	Montatore/Installatore/Manutentore elettrico - elettromeccanico - elettronico det. n. 679 del 15/06/2007	3								AMMESSO	ASSEGNAZIONE CON RISERVA AI SENSI DEL PROCEDIMENTO AVVIATO DAL SERVIZIO FORMAZIONE PROFESSIONALE CON NOTA PROT. N. AOO_137/0010855 DEL 17/04/2012
							PO0713IAPPRPROF111332								
								1 di 3	83	1	83	1.660,00			
								2 di 3	73	1	73	1.460,00			
								3 di 3	76	1	76	1.520,00			
								TOTALE:	232	3	232	4.640,00	**5.137.620,00**		
340	1703	05/12/2011 21:39:59	En.A.I.P. Puglia Ente Acli Istruzione Professionale	Via Pappalettere, 7	Montatore/Installatore/Manutentore elettrico - elettromeccanico - elettronico det. n. 679 del 15/06/2007	1								AMMESSO	ASSEGNAZIONE CON RISERVA AI SENSI DEL PROCEDIMENTO AVVIATO DAL SERVIZIO FORMAZIONE PROFESSIONALE CON NOTA PROT. N. AOO_137/0010855 DEL 17/04/2012
							PO0713IAPPRPROF111333								
								3 di 3	120	1	120	2.400,00			
								TOTALE:	120	1	120	2.400,00	**5.140.020,00**		
342	1705	05/12/2011 21:43:06	En.A.I.P. Puglia Ente Acli Istruzione Professionale	Via dei donatori di sangue, 50 - ALTAMURA	Montatore/Installatore/Manutentore elettrico - elettromeccanico - elettronico det. n. 679 del 15/06/2007	3								AMMESSO	ASSEGNAZIONE CON RISERVA AI SENSI DEL PROCEDIMENTO AVVIATO DAL SERVIZIO FORMAZIONE PROFESSIONALE CON NOTA PROT. N. AOO_137/0010855 DEL 17/04/2012
							PO0713IAPPRPROF111335								
								1 di 3	120	2	240	4.800,00			
								2 di 3	120	2	240	4.800,00			
								3 di 3	120	2	240	4.800,00			
								TOTALE:	360	6	720	14.400,00	**5.154.420,00**		
343	1706	05/12/2011 21:44:41	En.A.I.P. Puglia Ente Acli Istruzione Professionale	Via Rovelli, 48 - FOGGIA	Montatore/Installatore/Manutentore elettrico - elettromeccanico - elettronico det. n. 679 del 15/06/2007	3								AMMESSO	ASSEGNAZIONE CON RISERVA AI SENSI DEL PROCEDIMENTO AVVIATO DAL SERVIZIO FORMAZIONE PROFESSIONALE CON NOTA PROT. N. AOO_137/0010855 DEL 17/04/2012
							PO0713IAPPRPROF111336								
								1 di 3	120	2	240	4.800,00			
								2 di 3	120	2	240	4.800,00			
								3 di 3	120	2	240	4.800,00			
								TOTALE:	360	6	720	14.400,00	**5.168.820,00**		

Elenco delle richieste di voucher ammesse e finanziate - n.2

Allegato "A"

REGIONE PUGLIA
Area politiche per lo Sviluppo, il Lavoro e l'Innovazione
Servizio Formazione Professionale

ASSE I - ADATTABILITA' - Avviso APPR-PROF/2011
APPRENDISTATO PROFESSIONALIZZANTE
ASSEGNAZIONE BUONI DI FORMAZIONE - N. 2

Protocollo n. AOO_137 20/03/2012 - 0007840 -	N.Pratica	Data arrivo	Soggetto proponente	Sede di svolgimento	Denominazione programma formativo	Numero di annualità totale	Codice azione formativa	Annualità	Ore di formazione per annualità	Numero di apprendisti	Monteore	Valore massimo del buono per annualità	Costo progressivo	Esito della valutazione	Stato Assegnazione
344	1707	05/12/2011 21:46:13	En.A.I.P. Puglia Ente Acli Istruzione Professionale	Via Vittorio Emanuele, 17 - TRICASE	Montatore/Installatore/Manutentore elettrico - elettromeccanico - elettronico det. n. 679 del 15/06/2007	3								AMMESSO	ASSEGNAZIONE CON RISERVA AI SENSI DEL PROCEDIMENTO AVVIATO DAL SERVIZIO FORMAZIONE PROFESSIONALE CON NOTA PROT. N. AOO_137/0010855 DEL 17/04/2012
							PO0713IAPPRPROF111337								
								1 di 3	120	4	480	9.600,00			
								2 di 3	120	4	480	9.600,00			
								3 di 3	120	4	480	9.600,00			
								TOTALE:	360	12	1440	28.800,00	**5.197.620,00**		
345	1708	05/12/2011 21:48:14	En.A.I.P. Puglia Ente Acli Istruzione Professionale	Viale Gallipoli, 1/bis - LECCE	Montatore/Installatore/Manutentore elettrico - elettromeccanico - elettronico det. n. 679 del 15/06/2007	3								AMMESSO	ASSEGNAZIONE CON RISERVA AI SENSI DEL PROCEDIMENTO AVVIATO DAL SERVIZIO FORMAZIONE PROFESSIONALE CON NOTA PROT. N. AOO_137/0010855 DEL 17/04/2012
							PO0713IAPPRPROF111338								
								1 di 3	120	4	480	9.600,00			
								2 di 3	120	4	480	9.600,00			
								3 di 3	120	4	480	9.600,00			
								TOTALE:	360	12	1440	28.800,00	**5.226.420,00**		
347	1710	05/12/2011 21:51:40	En.A.I.P. Puglia Ente Acli Istruzione Professionale	Viale Gallipoli, 1/bis - LECCE	Montatore/Installatore/manutentore elettrico-elettromeccanico-elettronico det. n. 820 del 30/10/2006	1								AMMESSO	ASSEGNAZIONE CON RISERVA AI SENSI DEL PROCEDIMENTO AVVIATO DAL SERVIZIO FORMAZIONE PROFESSIONALE CON NOTA PROT. N. AOO_137/0010855 DEL 17/04/2012
							PO0713IAPPRPROF111340								
								4 di 4	60	1	60	1.200,00			
								TOTALE:	60	1	60	1.200,00	**5.227.620,00**		
349	1712	05/12/2011 21:54:44	En.A.I.P. Puglia Ente Acli Istruzione Professionale	Via Ancona, 100 - TARANTO	Montatore/Installatore/manutentore elettrico-elettromeccanico-elettronico det. n. 820 del 30/10/2006	3								AMMESSO	ASSEGNAZIONE CON RISERVA AI SENSI DEL PROCEDIMENTO AVVIATO DAL SERVIZIO FORMAZIONE PROFESSIONALE CON NOTA PROT. N. AOO_137/0010855 DEL 17/04/2012
							PO0713IAPPRPROF111341								
								1 di 3	120	3	360	7.200,00			
								2 di 3	120	3	360	7.200,00			
								3 di 3	120	3	360	7.200,00			
								TOTALE:	360	9	1080	21.600,00	**5.249.220,00**		
350	1713	05/12/2011 21:56:21	En.A.I.P. Puglia Ente Acli Istruzione Professionale	Via G. Fanelli, 15 - MARTINA FRANCA	Montatore/Installatore/manutentore elettrico-elettromeccanico-elettronico det. n. 820 del 30/10/2006	3								AMMESSO	ASSEGNAZIONE CON RISERVA AI SENSI DEL PROCEDIMENTO AVVIATO DAL SERVIZIO FORMAZIONE PROFESSIONALE CON NOTA PROT. N. AOO_137/0010855 DEL 17/04/2012
							PO0713IAPPRPROF111342								
								1 di 3	120	1	120	2.400,00			
								2 di 3	120	1	120	2.400,00			
								3 di 3	120	1	120	2.400,00			
								TOTALE:	360	3	360	7.200,00	**5.256.420,00**		
352	1715	05/12/2011 22:02:18	En.A.I.P. Puglia Ente Acli Istruzione Professionale	Via dei donatori di sangue, 50	Addetto agli impianti ed ai processi metallurgici e meccanici det. n. 679 del 15/06/2007	3								AMMESSO	ASSEGNAZIONE CON RISERVA AI SENSI DEL PROCEDIMENTO AVVIATO DAL SERVIZIO FORMAZIONE PROFESSIONALE CON NOTA PROT. N. AOO_137/0010855 DEL 17/04/2012
							PO0713IAPPRPROF111343								
								1 di 3	120	1	120	2.400,00			
								2 di 3	120	1	120	2.400,00			
								3 di 3	120	1	120	2.400,00			
								TOTALE:	360	3	360	7.200,00	**5.263.620,00**		
353	1716	05/12/2011 22:03:48	En.A.I.P. Puglia Ente Acli Istruzione Professionale	Via Rovelli, 48 - FOGGIA	Addetto agli impianti ed ai processi metallurgici e meccanici det. n. 679 del 15/06/2007	3								AMMESSO	ASSEGNAZIONE CON RISERVA AI SENSI DEL PROCEDIMENTO AVVIATO DAL SERVIZIO FORMAZIONE PROFESSIONALE CON NOTA PROT. N. AOO_137/0010855 DEL 17/04/2012
							PO0713IAPPRPROF111344								
								1 di 3	120	1	120	2.400,00			
								2 di 3	120	1	120	2.400,00			
								3 di 3	120	1	120	2.400,00			
								TOTALE:	360	3	360	7.200,00	**5.270.820,00**		

Allegato "A"

Elenco delle richieste di voucher ammesse e finanziate - n.2

REGIONE PUGLIA
Area politiche per lo Sviluppo, il Lavoro e l'Innovazione
Servizio Formazione Professionale

ASSE I - ADATTABILITA' - Avviso APPR-PROF/2011
APPRENDISTATO PROFESSIONALIZZANTE
ASSEGNAZIONE BUONI DI FORMAZIONE - N. 2

Protocollo n. AOO_137 20/03/2012 - 0007840 -	N.Pratica	Data arrivo	Soggetto proponente	Sede di svolgimento	Denominazione programma formativo	Numero di annualità totale	Codice azione formativa	Annualità	Ore di formazione per annualità	Numero di apprendisti	Monteore	Valore massimo del buono per annualità	Costo progressivo	Esito della valutazione	Stato Assegnazione
354	1717	05/12/2011 22:05:31	En.A.I.P. Puglia Ente Acli Istruzione Professionale	Via Sacro Cuore, 37 - ACQUAVIVA DELLE FONTI	Addetto agli impianti ed ai processi metallurgici e meccanici det. n. 679 del 15/06/2007	4								AMMESSO	ASSEGNAZIONE CON RISERVA AI SENSI DEL PROCEDIMENTO AVVIATO DAL SERVIZIO FORMAZIONE PROFESSIONALE CON NOTA PROT. N. AOO_137/0010855 DEL 17/04/2012
							PO0713IAPPRPROF111345								
								2 di 4	120	1	120	2.400,00			
								3 di 4	120	1	120	2.400,00			
								4 di 4	120	1	120	2.400,00			
							PO0713IAPPRPROF111346								
								1 di 3	120	1	120	2.400,00			
								2 di 3	120	1	120	2.400,00			
								3 di 3	120	1	120	2.400,00			
								TOTALE:	720	6	720	14.400,00	**5.285.220,00**		
355	1718	05/12/2011 22:07:26	En.A.I.P. Puglia Ente Acli Istruzione Professionale	Viale Gallipoli, 1/bis - LECCE	Addetto ai servizi logistici det. n. 676 del 15/06/2007	1								AMMESSO	ASSEGNAZIONE CON RISERVA AI SENSI DEL PROCEDIMENTO AVVIATO DAL SERVIZIO FORMAZIONE PROFESSIONALE CON NOTA PROT. N. AOO_137/0010855 DEL 17/04/2012
							PO0713IAPPRPROF111347								
								4 di 4	120	1	120	2.400,00			
								TOTALE:	120	1	120	2.400,00	**5.287.620,00**		
357	1720	05/12/2011 22:10:56	En.A.I.P. Puglia Ente Acli Istruzione Professionale	Via Giolitti, s.n.c. - MONOPOLI	Addetto ai servizi logistici det. n. 679 del 15/06/2007	3								AMMESSO	ASSEGNAZIONE CON RISERVA AI SENSI DEL PROCEDIMENTO AVVIATO DAL SERVIZIO FORMAZIONE PROFESSIONALE CON NOTA PROT. N. AOO_137/0010855 DEL 17/04/2012
							PO0713IAPPRPROF111348								
								1 di 3	120	3	360	7.200,00			
								2 di 3	120	3	360	7.200,00			
								3 di 3	120	3	360	7.200,00			
								TOTALE:	360	9	1080	21.600,00	**5.309.220,00**		
358	1721	05/12/2011 22:13:03	En.A.I.P. Puglia Ente Acli Istruzione Professionale	Viale Gallipoli, 1/bis - LECCE	Addetto al controllo e al collaudo di qualità det. n. 679 del 15/06/2007	3								AMMESSO	ASSEGNAZIONE CON RISERVA AI SENSI DEL PROCEDIMENTO AVVIATO DAL SERVIZIO FORMAZIONE PROFESSIONALE CON NOTA PROT. N. AOO_137/0010855 DEL 17/04/2012
							PO0713IAPPRPROF111349								
								1 di 3	120	1	120	2.400,00			
								2 di 3	120	1	120	2.400,00			
								3 di 3	120	1	120	2.400,00			
								TOTALE:	360	3	360	7.200,00	**5.316.420,00**		
360	1723	05/12/2011 22:16:07	En.A.I.P. Puglia Ente Acli Istruzione Professionale	Via G. Fanelli, 15 - MARTINA FRANCA	Addetto al controllo ed al collaudo qualità det. n. 820 del 30/10/2006	3								AMMESSO	ASSEGNAZIONE CON RISERVA AI SENSI DEL PROCEDIMENTO AVVIATO DAL SERVIZIO FORMAZIONE PROFESSIONALE CON NOTA PROT. N. AOO_137/0010855 DEL 17/04/2012
							PO0713IAPPRPROF111350								
								1 di 3	120	1	120	2.400,00			
								2 di 3	120	1	120	2.400,00			
								3 di 3	120	1	120	2.400,00			
								TOTALE:	360	3	360	7.200,00	**5.323.620,00**		
362	1725	06/12/2011 08:54:13	En.A.I.P. Puglia Ente Acli Istruzione Professionale	Viale Gallipoli, 1/bis - LECCE	Addetto no food - Front office e funzioni ausiliarie det. n. 819 del 30/10/2006	3								AMMESSO	ASSEGNAZIONE CON RISERVA AI SENSI DEL PROCEDIMENTO AVVIATO DAL SERVIZIO FORMAZIONE PROFESSIONALE CON NOTA PROT. N. AOO_137/0010855 DEL 17/04/2012
							PO0713IAPPRPROF111352								
								1 di 3	120	1	120	2.400,00			
								2 di 3	120	1	120	2.400,00			
								3 di 3	135	1	135	2.700,00			
								TOTALE:	375	3	375	7.500,00	**5.331.120,00**		

Elenco delle richieste di voucher ammesse e finanziate - n.2

Allegato "A"

REGIONE PUGLIA
Area politiche per lo Sviluppo, il Lavoro e l'Innovazione
Servizio Formazione Professionale

ASSE I - ADATTABILITA' - Avviso APPR-PROF/2011

APPRENDISTATO PROFESSIONALIZZANTE

ASSEGNAZIONE BUONI DI FORMAZIONE - N. 2

Protocollo n. AOO_137 20/03/2012 - 0007840 -	N.Pratica	Data arrivo	Soggetto proponente	Sede di svolgimento	Denominazione programma formativo	Numero di annualità totale	Codice azione formativa	Annualità	Ore di formazione per annualità	Numero di apprendisti	Monteore	Valore massimo del buono per annualità	Costo progressivo	Esito della valutazione	Stato Assegnazione
364	1727	06/12/2011 08:57:10	En.A.I.P. Puglia Ente Acli Istruzione Professionale	Via L. Azzarita, Zona 167 (c/o Scuola Elementare ""V.Zagami"")" - MOLFETTA	Addetto no food - Front office e funzioni ausiliarie det. n. 819 del 30/10/2006	2								AMMESSO	ASSEGNAZIONE CON RISERVA AI SENSI DEL PROCEDIMENTO AVVIATO DAL SERVIZIO FORMAZIONE PROFESSIONALE CON NOTA PROT. N. AOO_137/0010855 DEL 17/04/2012
							PO0713IAPPRPROF111353								
								1 di 2	120	1	120	2.400,00			
								2 di 2	120	1	120	2.400,00			
								TOTALE:	240	2	240	4.800,00	**5.335.920,00**		
365	1729	06/12/2011 09:00:40	En.A.I.P. Puglia Ente Acli Istruzione Professionale	Via Giolitti, s.n.c. - MONOPOLI	Addetto no food - Front office e funzioni ausiliarie det. n. 819 del 30/10/2006	3								AMMESSO	ASSEGNAZIONE CON RISERVA AI SENSI DEL PROCEDIMENTO AVVIATO DAL SERVIZIO FORMAZIONE PROFESSIONALE CON NOTA PROT. N. AOO_137/0010855 DEL 17/04/2012
							PO0713IAPPRPROF111354								
								1 di 3	240	1	240	4.800,00			
								2 di 3	240	1	240	4.800,00			
								3 di 3	270	1	270	5.400,00			
								TOTALE:	750	3	750	15.000,00	**5.350.920,00**		
366	1728	06/12/2011 09:01:29	En.A.I.P. Puglia Ente Acli Istruzione Professionale	Via L. Azzarita, Zona 167 (c/o Scuola Elementare ""V.Zagami"")" - MOLFETTA	Operaio edile polivalente det. n. 1109 del 12/12/2006	3								AMMESSO	ASSEGNAZIONE CON RISERVA AI SENSI DEL PROCEDIMENTO AVVIATO DAL SERVIZIO FORMAZIONE PROFESSIONALE CON NOTA PROT. N. AOO_137/0010855 DEL 17/04/2012
							PO0713IAPPRPROF111355								
								1 di 3	104	1	104	2.080,00			
								2 di 3	120	1	120	2.400,00			
								3 di 3	131	1	131	2.620,00			
								TOTALE:	355	3	355	7.100,00	**5.358.020,00**		
367	1731	06/12/2011 09:04:18	En.A.I.P. Puglia Ente Acli Istruzione Professionale	Corso Vittorio Emanuele -Teatini (sede distaccata) - LECCE	Operaio edile polivalente det. n. 1109 del 12/12/2006	3								AMMESSO	ASSEGNAZIONE CON RISERVA AI SENSI DEL PROCEDIMENTO AVVIATO DAL SERVIZIO FORMAZIONE PROFESSIONALE CON NOTA PROT. N. AOO_137/0010855 DEL 17/04/2012
							PO0713IAPPRPROF111356								
								1 di 3	120	1	120	2.400,00			
								2 di 3	120	1	120	2.400,00			
								3 di 3	120	1	120	2.400,00			
								TOTALE:	360	3	360	7.200,00	**5.365.220,00**		
368	1732	06/12/2011 09:05:11	En.A.I.P. Puglia Ente Acli Istruzione Professionale	Via Maturi, 19 - TARANTO	Addetto no food - Front office e funzioni ausiliarie det. n. 819 del 30/10/2006	3								AMMESSO	ASSEGNAZIONE CON RISERVA AI SENSI DEL PROCEDIMENTO AVVIATO DAL SERVIZIO FORMAZIONE PROFESSIONALE CON NOTA PROT. N. AOO_137/0010855 DEL 17/04/2012
							PO0713IAPPRPROF111357								
								1 di 3	65	1	65	1.300,00			
								2 di 3	69	1	69	1.380,00			
								3 di 3	73	1	73	1.460,00			
								TOTALE:	207	3	207	4.140,00	**5.369.360,00**		
370	1733	06/12/2011 09:06:16	En.A.I.P. Puglia Ente Acli Istruzione Professionale	Via Ancona, 100 - TARANTO	Operaio edile polivalente det. n. 1109 del 12/12/2006	3								AMMESSO	ASSEGNAZIONE CON RISERVA AI SENSI DEL PROCEDIMENTO AVVIATO DAL SERVIZIO FORMAZIONE PROFESSIONALE CON NOTA PROT. N. AOO_137/0010855 DEL 17/04/2012
							PO0713IAPPRPROF111359								
								1 di 3	120	1	120	2.400,00			
								2 di 3	120	1	120	2.400,00			
								3 di 3	120	1	120	2.400,00			
								TOTALE:	360	3	360	7.200,00	**5.376.560,00**		

Elenco delle richieste di voucher ammesse e finanziate - n.2

Allegato "A"

REGIONE PUGLIA
Area politiche per lo Sviluppo, il Lavoro e l'Innovazione
Servizio Formazione Professionale

ASSE I - ADATTABILITA' - Avviso APPR-PROF/2011
APPRENDISTATO PROFESSIONALIZZANTE
ASSEGNAZIONE BUONI DI FORMAZIONE - N. 2

Protocollo n. AOO_137 20/03/2012 - 0007840 -	N.Pratica	Data arrivo	Soggetto proponente	Sede di svolgimento	Denominazione programma formativo	Numero di annualità totale	Codice azione formativa	Annualità	Ore di formazione per annualità	Numero di apprendisti	Monteore	Valore massimo del buono per annualità	Costo progressivo	Esito della valutazione	Stato Assegnazione
371	1734	06/12/2011 09:08:09	En.A.I.P. Puglia Ente Acli Istruzione Professionale	Via Giolitti, s.n.c. - MONOPOLI	Operaio edile polivalente det. n. 1109 del 12/12/2006	3								AMMESSO	ASSEGNAZIONE CON RISERVA AI SENSI DEL PROCEDIMENTO AVVIATO DAL SERVIZIO FORMAZIONE PROFESSIONALE CON NOTA PROT. N. AOO_137/0010855 DEL 17/04/2012
							PO0713IAPPRPROF111360								
								1 di 3	120	1	120	2.400,00			
								2 di 3	120	1	120	2.400,00			
								3 di 3	120	1	120	2.400,00			
								TOTALE:	360	3	360	7.200,00	**5.383.760,00**		
372	1735	06/12/2011 09:09:58	En.A.I.P. Puglia Ente Acli Istruzione Professionale	Via S. Barbara, 56 - RUVO DI PUGLIA	Operaio edile polivalente det. n. 1109 del 12/12/2006	3								AMMESSO	ASSEGNAZIONE CON RISERVA AI SENSI DEL PROCEDIMENTO AVVIATO DAL SERVIZIO FORMAZIONE PROFESSIONALE CON NOTA PROT. N. AOO_137/0010855 DEL 17/04/2012
							PO0713IAPPRPROF111361								
								1 di 3	120	1	120	2.400,00			
								2 di 3	120	1	120	2.400,00			
								3 di 3	120	1	120	2.400,00			
								TOTALE:	360	3	360	7.200,00	**5.390.960,00**		
373	1736	06/12/2011 09:10:55	En.A.I.P. Puglia Ente Acli Istruzione Professionale	Via dei Bersaglieri, 19 - BARI	Addetto no food - Front office e funzioni ausiliarie det. n. 819 del 30/10/2006	3								AMMESSO	ASSEGNAZIONE CON RISERVA AI SENSI DEL PROCEDIMENTO AVVIATO DAL SERVIZIO FORMAZIONE PROFESSIONALE CON NOTA PROT. N. AOO_137/0010855 DEL 17/04/2012
							PO0713IAPPRPROF111362								
								1 di 3	80	1	80	1.600,00			
								2 di 3	64	1	64	1.280,00			
								3 di 3	84	1	84	1.680,00			
								TOTALE:	228	3	228	4.560,00	**5.395.520,00**		
375	1738	06/12/2011 09:13:46	En.A.I.P. Puglia Ente Acli Istruzione Professionale	Via dei donatori di sangue, 50	Operaio edile polivalente det. n. 1109 del 12/12/2006	3								AMMESSO	ASSEGNAZIONE CON RISERVA AI SENSI DEL PROCEDIMENTO AVVIATO DAL SERVIZIO FORMAZIONE PROFESSIONALE CON NOTA PROT. N. AOO_137/0010855 DEL 17/04/2012
							PO0713IAPPRPROF111363								
								1 di 3	120	1	120	2.400,00			
								2 di 3	120	1	120	2.400,00			
								3 di 3	140	1	140	2.800,00			
								TOTALE:	380	3	380	7.600,00	**5.403.120,00**		
376	1739	06/12/2011 09:15:17	En.A.I.P. Puglia Ente Acli Istruzione Professionale	Via Maturi, 19	Addetto no food - Front office e funzioni ausiliarie det. n. 819 del 30/10/2006	3								AMMESSO	ASSEGNAZIONE CON RISERVA AI SENSI DEL PROCEDIMENTO AVVIATO DAL SERVIZIO FORMAZIONE PROFESSIONALE CON NOTA PROT. N. AOO_137/0010855 DEL 17/04/2012
							PO0713IAPPRPROF111364								
								1 di 3	86	1	86	1.720,00			
								2 di 3	120	1	120	2.400,00			
								3 di 3	120	1	120	2.400,00			
								TOTALE:	326	3	326	6.520,00	**5.409.640,00**		
377	1740	06/12/2011 09:15:57	En.A.I.P. Puglia Ente Acli Istruzione Professionale	Via G. Fanelli, 15 - MARTINA FRANCA	Operaio edile polivalente det. n. 1109 del 12/12/2006	3								AMMESSO	ASSEGNAZIONE CON RISERVA AI SENSI DEL PROCEDIMENTO AVVIATO DAL SERVIZIO FORMAZIONE PROFESSIONALE CON NOTA PROT. N. AOO_137/0010855 DEL 17/04/2012
							PO0713IAPPRPROF111365								
								1 di 3	65	1	65	1.300,00			
								2 di 3	65	1	65	1.300,00			
								3 di 3	68	1	68	1.360,00			
								TOTALE:	198	3	198	3.960,00	**5.413.600,00**		
378	1741	06/12/2011 09:18:29	En.A.I.P. Puglia Ente Acli Istruzione Professionale	Via Don Aldo Prato, 68-72 (sede distaccata)	Addetto no food - Front office e funzioni ausiliarie det. n. 819 del 30/10/2006	1								AMMESSO	ASSEGNAZIONE CON RISERVA AI SENSI DEL PROCEDIMENTO AVVIATO DAL SERVIZIO FORMAZIONE PROFESSIONALE CON NOTA PROT. N. AOO_137/0010855 DEL 17/04/2012
							PO0713IAPPRPROF111366								
								4 di 4	120	1	120	2.400,00			
								TOTALE:	120	1	120	2.400,00	**5.416.000,00**		

Elenco delle richieste di voucher ammesse e finanziate - n.2

Allegato "A"

REGIONE PUGLIA
Area politiche per lo Sviluppo, il Lavoro e l'Innovazione
Servizio Formazione Professionale

ASSE I - ADATTABILITA' - Avviso APPR-PROF/2011
APPRENDISTATO PROFESSIONALIZZANTE
ASSEGNAZIONE BUONI DI FORMAZIONE - N. 2

Protocollo n. AOO_137 20/03/2012 - 0007840 -	N.Pratica	Data arrivo	Soggetto proponente	Sede di svolgimento	Denominazione programma formativo	Numero di annualità totale	Codice azione formativa	Annualità	Ore di formazione per annualità	Numero di apprendisti	Monteore	Valore massimo del buono per annualità	Costo progressivo	Esito della valutazione	Stato Assegnazione
379	1742	06/12/2011 09:19:28	En.A.I.P. Puglia Ente Acli Istruzione Professionale	Viale dell'Energia (S.S. 7 per Mesagne Km 7,300) - BRINDISI	Operaio edile polivalente det. n. 1109 del 12/12/2006	2								AMMESSO	ASSEGNAZIONE CON RISERVA AI SENSI DEL PROCEDIMENTO AVVIATO DAL SERVIZIO FORMAZIONE PROFESSIONALE CON NOTA PROT. N. AOO_137/0010855 DEL 17/04/2012
							PO0713IAPPRPROF111367								
								3 di 4	120	1	120	2.400,00			
								4 di 4	120	1	120	2.400,00			
								TOTALE:	240	2	240	4.800,00	**5.420.800,00**		
380	1743	06/12/2011 09:21:25	En.A.I.P. Puglia Ente Acli Istruzione Professionale	Via Immacolata, 64 - FRANCAVILLA FONTANA	Operaio edile polivalente det. n. 1109 del 12/12/2006	2								AMMESSO	ASSEGNAZIONE CON RISERVA AI SENSI DEL PROCEDIMENTO AVVIATO DAL SERVIZIO FORMAZIONE PROFESSIONALE CON NOTA PROT. N. AOO_137/0010855 DEL 17/04/2012
							PO0713IAPPRPROF111368								
								3 di 4	136	1	136	2.720,00			
								4 di 4	138	1	138	2.760,00			
								TOTALE:	274	2	274	5.480,00	**5.426.280,00**		
381	1744	06/12/2011 09:22:57	En.A.I.P. Puglia Ente Acli Istruzione Professionale	Contrada Barbadangelo, 2 - ANDRIA	Operaio edile polivalente det. n. 1109 del 12/12/2006	2								AMMESSO	ASSEGNAZIONE CON RISERVA AI SENSI DEL PROCEDIMENTO AVVIATO DAL SERVIZIO FORMAZIONE PROFESSIONALE CON NOTA PROT. N. AOO_137/0010855 DEL 17/04/2012
							PO0713IAPPRPROF111369								
								4 di 5	120	1	120	2.400,00			
								5 di 5	120	1	120	2.400,00			
								TOTALE:	240	2	240	4.800,00	**5.431.080,00**		
382	1745	06/12/2011 09:23:23	En.A.I.P. Puglia Ente Acli Istruzione Professionale	Via L. Azzarita, Zona 167 (c/o Scuola Elementare ""V.Zagami"")" - MOLFETTA	Addetto no food - Front office e funzioni ausiliarie det. n. 819 del 30/10/2006	1								AMMESSO	ASSEGNAZIONE CON RISERVA AI SENSI DEL PROCEDIMENTO AVVIATO DAL SERVIZIO FORMAZIONE PROFESSIONALE CON NOTA PROT. N. AOO_137/0010855 DEL 17/04/2012
							PO0713IAPPRPROF111370								
								4 di 4	120	1	120	2.400,00			
								TOTALE:	120	1	120	2.400,00	**5.433.480,00**		
383	1746	06/12/2011 09:25:01	En.A.I.P. Puglia Ente Acli Istruzione Professionale	Via dei donatori di sangue, 50 - ALTAMURA	Operaio edile polivalente det. n. 1109 del 12/12/2006	2								AMMESSO	ASSEGNAZIONE CON RISERVA AI SENSI DEL PROCEDIMENTO AVVIATO DAL SERVIZIO FORMAZIONE PROFESSIONALE CON NOTA PROT. N. AOO_137/0010855 DEL 17/04/2012
							PO0713IAPPRPROF111371								
								4 di 5	150	1	150	3.000,00			
								5 di 5	120	1	120	2.400,00			
								TOTALE:	270	2	270	5.400,00	**5.438.880,00**		
384	1747	06/12/2011 09:26:02	En.A.I.P. Puglia Ente Acli Istruzione Professionale	Contrada Barbadangelo, 2 - ANDRIA	Addetto no food - Front office e funzioni ausiliarie det. n. 819 del 30/10/2006	1								AMMESSO	ASSEGNAZIONE CON RISERVA AI SENSI DEL PROCEDIMENTO AVVIATO DAL SERVIZIO FORMAZIONE PROFESSIONALE CON NOTA PROT. N. AOO_137/0010855 DEL 17/04/2012
							PO0713IAPPRPROF111372								
								4 di 4	120	1	120	2.400,00			
								TOTALE:	120	1	120	2.400,00	**5.441.280,00**		
386	1749	06/12/2011 09:27:55	En.A.I.P. Puglia Ente Acli Istruzione Professionale	Viale dell'Energia (S.S. 7 per Mesagne Km 7,300) - BRINDISI	Operaio edile polivalente det. n. 1109 del 12/12/2006	1								AMMESSO	ASSEGNAZIONE CON RISERVA AI SENSI DEL PROCEDIMENTO AVVIATO DAL SERVIZIO FORMAZIONE PROFESSIONALE CON NOTA PROT. N. AOO_137/0010855 DEL 17/04/2012
							PO0713IAPPRPROF111373								
								5 di 5	120	1	120	2.400,00			
								TOTALE:	120	1	120	2.400,00	**5.443.680,00**		

Allegato "A"

Elenco delle richieste di voucher ammesse e finanziate - n.2

REGIONE PUGLIA
Area politiche per lo Sviluppo, il Lavoro e l'Innovazione
Servizio Formazione Professionale

ASSE I - ADATTABILITA' - Avviso APPR-PROF/2011
APPRENDISTATO PROFESSIONALIZZANTE
ASSEGNAZIONE BUONI DI FORMAZIONE - N. 2

Protocollo n. AOO_137 20/03/2012 - 0007840 -	N.Pratica	Data arrivo	Soggetto proponente	Sede di svolgimento	Denominazione programma formativo	Numero di annualità totale	Codice azione formativa	Annualità	Ore di formazione per annualità	Numero di apprendisti	Monteore	Valore massimo del buono per annualità	Costo progressivo	Esito della valutazione	Stato Assegnazione
387	1750	06/12/2011 09:29:34	En.A.I.P. Puglia Ente Acli Istruzione Professionale	Via L. Azzarita, Zona 167 (c/o Scuola Elementare ""V.Zagami"")" - MOLFETTA	Operaio edile polivalente det. n. 1109 del 12/12/2006	3								AMMESSO	ASSEGNAZIONE CON RISERVA AI SENSI DEL PROCEDIMENTO AVVIATO DAL SERVIZIO FORMAZIONE PROFESSIONALE CON NOTA PROT. N. AOO_137/0010855 DEL 17/04/2012
							PO0713IAPPRPROF111374								
								1 di 3	120	4	480	9.600,00			
								2 di 3	120	4	480	9.600,00			
								3 di 3	120	2	240	4.800,00			
								TOTALE:	360	10	1200	24.000,00	**5.467.680,00**		
388	1751	06/12/2011 09:30:18	En.A.I.P. Puglia Ente Acli Istruzione Professionale	Viale Gallipoli, 1/bis - LECCE	Addetto no food - Front office e funzioni ausiliarie det. n. 819 del 30/10/2006	1								AMMESSO	ASSEGNAZIONE CON RISERVA AI SENSI DEL PROCEDIMENTO AVVIATO DAL SERVIZIO FORMAZIONE PROFESSIONALE CON NOTA PROT. N. AOO_137/0010855 DEL 17/04/2012
							PO0713IAPPRPROF111375								
								4 di 4	120	1	120	2.400,00			
								TOTALE:	120	1	120	2.400,00	**5.470.080,00**		
389	1752	06/12/2011 09:30:52	En.A.I.P. Puglia Ente Acli Istruzione Professionale	Via Vittorio Emanuele, 17 - TRICASE	Operaio edile polivalente det. n. 1109 del 12/12/2006	2								AMMESSO	ASSEGNAZIONE CON RISERVA AI SENSI DEL PROCEDIMENTO AVVIATO DAL SERVIZIO FORMAZIONE PROFESSIONALE CON NOTA PROT. N. AOO_137/0010855 DEL 17/04/2012
							PO0713IAPPRPROF111376								
								5 di 5	60	3	180	3.600,00			
								TOTALE:	60	3	180	3.600,00	**5.473.680,00**		
390	1753	06/12/2011 09:35:48	En.A.I.P. Puglia Ente Acli Istruzione Professionale	Via dei donatori di sangue, 50 - ALTAMURA	Addetto no food - Front office e funzioni ausiliarie det. n. 819 del 30/10/2006	4								AMMESSO	ASSEGNAZIONE CON RISERVA AI SENSI DEL PROCEDIMENTO AVVIATO DAL SERVIZIO FORMAZIONE PROFESSIONALE CON NOTA PROT. N. AOO_137/0010855 DEL 17/04/2012
							PO0713IAPPRPROF111378								
								3 di 4	120	1	120	2.400,00			
								4 di 4	120	1	120	2.400,00			
							PO0713IAPPRPROF111379								
								1 di 3	122	1	122	2.440,00			
								2 di 3	120	1	120	2.400,00			
								3 di 3	120	1	120	2.400,00			
								TOTALE:	602	5	602	12.040,00	**5.485.720,00**		
391	1754	06/12/2011 09:36:03	En.A.I.P. Puglia Ente Acli Istruzione Professionale	Via Giolitti, s.n.c.	Addetto al servizio - Promozione e commercializzazione det. n. 819 del 30/10/2006	3								AMMESSO	ASSEGNAZIONE CON RISERVA AI SENSI DEL PROCEDIMENTO AVVIATO DAL SERVIZIO FORMAZIONE PROFESSIONALE CON NOTA PROT. N. AOO_137/0010855 DEL 17/04/2012
							PO0713IAPPRPROF111380								
								1 di 3	120	1	120	2.400,00			
								2 di 3	120	1	120	2.400,00			
								3 di 3	120	1	120	2.400,00			
								TOTALE:	360	3	360	7.200,00	**5.492.920,00**		
392	1755	06/12/2011 09:37:29	En.A.I.P. Puglia Ente Acli Istruzione Professionale	Via Maturi, 19 - TARANTO	Addetto al servizio - Promozione e commercializzazione det. n. 819 del 30/10/2006	3								AMMESSO	ASSEGNAZIONE CON RISERVA AI SENSI DEL PROCEDIMENTO AVVIATO DAL SERVIZIO FORMAZIONE PROFESSIONALE CON NOTA PROT. N. AOO_137/0010855 DEL 17/04/2012
							PO0713IAPPRPROF111381								
								1 di 3	120	1	120	2.400,00			
								2 di 3	120	1	120	2.400,00			
								3 di 3	120	1	120	2.400,00			
								TOTALE:	360	3	360	7.200,00	**5.500.120,00**		
393	1756	06/12/2011 09:38:42	En.A.I.P. Puglia Ente Acli Istruzione Professionale	via Osanna, 114-122	Addetto al servizio - Promozione e commercializzazione det. n. 819 del 30/10/2006	3								AMMESSO	ASSEGNAZIONE CON RISERVA AI SENSI DEL PROCEDIMENTO AVVIATO DAL SERVIZIO FORMAZIONE PROFESSIONALE CON NOTA PROT. N.
							PO0713IAPPRPROF111382								
								1 di 3	120	1	120	2.400,00			

Elenco delle richieste di voucher ammesse e finanziate - n.2

Allegato "A"

REGIONE PUGLIA
Area politiche per lo Sviluppo, il Lavoro e l'Innovazione
Servizio Formazione Professionale

ASSE I - ADATTABILITA' - Avviso APPR-PROF/2011
APPRENDISTATO PROFESSIONALIZZANTE
ASSEGNAZIONE BUONI DI FORMAZIONE - N. 2

Protocollo n. AOO_137 20/03/2012 - 0007840 -	N.Pratica	Data arrivo	Soggetto proponente	Sede di svolgimento	Denominazione programma formativo	Numero di annualità totale	Codice azione formativa	Annualità	Ore di formazione per annualità	Numero di apprendisti	Monteore	Valore massimo del buono per annualità	Costo progressivo	Esito della valutazione	Stato Assegnazione
								2 di 3	120	1	120	2.400,00			PROFESSIONALE CON NOTA PROT. N. AOO_137/0010855 DEL 17/04/2012
								3 di 3	120	1	120	2.400,00			
								TOTALE:	360	3	360	7.200,00	**5.507.320,00**		
394	1757	06/12/2011 09:39:03	En.A.I.P. Puglia Ente Acli Istruzione Professionale	Via dei Bersaglieri, 19 - BARI	Addetto no food - Front office e funzioni ausiliarie det. n. 819 del 30/10/2006	3									
							PO0713IAPPRPROF111383							AMMESSO	ASSEGNAZIONE CON RISERVA AI SENSI DEL PROCEDIMENTO AVVIATO DAL SERVIZIO FORMAZIONE PROFESSIONALE CON NOTA PROT. N. AOO_137/0010855 DEL 17/04/2012
								1 di 3	81	2	162	3.240,00			
								2 di 3	85	2	170	3.400,00			
								3 di 3	85	2	170	3.400,00			
								TOTALE:	251	6	502	10.040,00	**5.517.360,00**		
395	1758	06/12/2011 09:40:01	En.A.I.P. Puglia Ente Acli Istruzione Professionale	via Osanna, 114-122 - BRINDISI	Addetto al servizio - Promozione e commercializzazione det. n. 819 del 30/10/2006	3									
							PO0713IAPPRPROF111384							AMMESSO	ASSEGNAZIONE CON RISERVA AI SENSI DEL PROCEDIMENTO AVVIATO DAL SERVIZIO FORMAZIONE PROFESSIONALE CON NOTA PROT. N. AOO_137/0010855 DEL 17/04/2012
								1 di 3	122	1	122	2.440,00			
								2 di 3	120	1	120	2.400,00			
								3 di 3	120	1	120	2.400,00			
								TOTALE:	362	3	362	7.240,00	**5.524.600,00**		
396	1759	06/12/2011 09:42:15	En.A.I.P. Puglia Ente Acli Istruzione Professionale	Via dei donatori di sangue, 50 - ALTAMURA	Addetto no food - Front office e funzioni ausiliarie det. n. 819 del 30/10/2006	1									
							PO0713IAPPRPROF111385							AMMESSO	ASSEGNAZIONE CON RISERVA AI SENSI DEL PROCEDIMENTO AVVIATO DAL SERVIZIO FORMAZIONE PROFESSIONALE CON NOTA PROT. N. AOO_137/0010855 DEL 17/04/2012
								4 di 4	120	1	120	2.400,00			
								TOTALE:	120	1	120	2.400,00	**5.527.000,00**		
397	1760	06/12/2011 09:43:35	En.A.I.P. Puglia Ente Acli Istruzione Professionale	Via dei Bersaglieri, 19	Addetto alla gestione della produzione det. n. 679 del 15/06/2007	2									
							PO0713IAPPRPROF111386							AMMESSO	ASSEGNAZIONE CON RISERVA AI SENSI DEL PROCEDIMENTO AVVIATO DAL SERVIZIO FORMAZIONE PROFESSIONALE CON NOTA PROT. N. AOO_137/0010855 DEL 17/04/2012
								4 di 5	120	1	120	2.400,00			
								5 di 5	120	1	120	2.400,00			
								TOTALE:	240	2	240	4.800,00	**5.531.800,00**		
398	1761	06/12/2011 09:45:06	En.A.I.P. Puglia Ente Acli Istruzione Professionale	via Osanna, 114-122	Addetto alla gestione della produzione det. n. 679 del 15/06/2007	2									
							PO0713IAPPRPROF111387							AMMESSO	ASSEGNAZIONE CON RISERVA AI SENSI DEL PROCEDIMENTO AVVIATO DAL SERVIZIO FORMAZIONE PROFESSIONALE CON NOTA PROT. N. AOO_137/0010855 DEL 17/04/2012
								5 di 5	120	1	120	2.400,00			
							PO0713IAPPRPROF111388								
								4 di 5	120	1	120	2.400,00			
								5 di 5	120	1	120	2.400,00			
								TOTALE:	360	3	360	7.200,00	**5.539.000,00**		
399	1762	06/12/2011 09:45:37	En.A.I.P. Puglia Ente Acli Istruzione Professionale	Via Pappalettere, 7	Addetto no food - Front office e funzioni ausiliarie det. n. 819 del 30/10/2006	1									
							PO0713IAPPRPROF111389							AMMESSO	ASSEGNAZIONE CON RISERVA AI SENSI DEL PROCEDIMENTO AVVIATO DAL SERVIZIO FORMAZIONE PROFESSIONALE CON NOTA PROT. N. AOO_137/0010855 DEL 17/04/2012
								4 di 4	120	2	240	4.800,00			
								TOTALE:	120	2	240	4.800,00	**5.543.800,00**		
401	1764	06/12/2011 09:48:39	En.A.I.P. Puglia Ente Acli Istruzione Professionale	Via Immacolata, 64 - FRANCAVILLA FONTANA	Addetto alla lavorazione del marmo livello avanzato "Operatore addetto alle macchine utensili per la lavorazione di marmi e graniti" det. n. 676 del 15/06/2007	3									
							PO0713IAPPRPROF111391							AMMESSO	ASSEGNAZIONE CON RISERVA AI SENSI DEL PROCEDIMENTO AVVIATO DAL SERVIZIO FORMAZIONE PROFESSIONALE CON NOTA PROT. N. AOO_137/0010855 DEL 17/04/2012
								1 di 3	84	1	84	1.680,00			

Elenco delle richieste di voucher ammesse e finanziate - n.2

Allegato "A"

REGIONE PUGLIA
Area politiche per lo Sviluppo, il Lavoro e l'Innovazione
Servizio Formazione Professionale

ASSE I - ADATTABILITA' - Avviso APPR-PROF/2011
APPRENDISTATO PROFESSIONALIZZANTE
ASSEGNAZIONE BUONI DI FORMAZIONE - N. 2

Protocollo n. AOO_137 20/03/2012 - 0007840 -	N.Pratica	Data arrivo	Soggetto proponente	Sede di svolgimento	Denominazione programma formativo	Numero di annualità totale	Codice azione formativa	Annualità	Ore di formazione per annualità	Numero di apprendisti	Monteore	Valore massimo del buono per annualità	Costo progressivo	Esito della valutazione	Stato Assegnazione
								2 di 3	81	1	81	1.620,00			AOO_137/0010855 DEL 17/04/2012
								3 di 3	77	1	77	1.540,00			
								TOTALE:	242	3	242	4.840,00	**5.548.640,00**		
402	1765	06/12/2011 09:49:02	En.A.I.P. Puglia Ente Acli Istruzione Professionale	Via Maturi, 19 - TARANTO	Addetto no food - Front office e funzioni ausiliarie det. n. 819 del 30/10/2006	3									
							PO0713	**IAPPRPROF111392**						AMMESSO	ASSEGNAZIONE CON RISERVA AI SENSI DEL PROCEDIMENTO AVVIATO DAL SERVIZIO FORMAZIONE PROFESSIONALE CON NOTA PROT. N. AOO_137/0010855 DEL 17/04/2012
								1 di 3	120	2	240	4.800,00			
								2 di 3	120	2	240	4.800,00			
								3 di 3	120	2	240	4.800,00			
								TOTALE:	360	6	720	14.400,00	**5.563.040,00**		
403	1766	06/12/2011 09:50:11	En.A.I.P. Puglia Ente Acli Istruzione Professionale	Via Vittorio Emanuele, 17 - TRICASE	Addetto alla manutenzione dei mezzi di trasporto det. n. 679 del 15/06/2007	3									
							PO0713	**IAPPRPROF111393**						AMMESSO	ASSEGNAZIONE CON RISERVA AI SENSI DEL PROCEDIMENTO AVVIATO DAL SERVIZIO FORMAZIONE PROFESSIONALE CON NOTA PROT. N. AOO_137/0010855 DEL 17/04/2012
								1 di 3	120	2	240	4.800,00			
								2 di 3	120	2	240	4.800,00			
								3 di 3	120	2	240	4.800,00			
								TOTALE:	360	6	720	14.400,00	**5.577.440,00**		
404	1767	06/12/2011 09:51:31	En.A.I.P. Puglia Ente Acli Istruzione Professionale	via Osanna, 114-122	Addetto alla manutenzione dei mezzi di trasporto det. n. 820 del 30/10/2006	1									
							PO0713	**IAPPRPROF111394**						AMMESSO	ASSEGNAZIONE CON RISERVA AI SENSI DEL PROCEDIMENTO AVVIATO DAL SERVIZIO FORMAZIONE PROFESSIONALE CON NOTA PROT. N. AOO_137/0010855 DEL 17/04/2012
								4 di 4	120	1	120	2.400,00			
								TOTALE:	120	1	120	2.400,00	**5.579.840,00**		
405	1768	06/12/2011 09:52:34	En.A.I.P. Puglia Ente Acli Istruzione Professionale	Contrada Barbadangelo, 2 - ANDRIA	Addetto no food - Front office e funzioni ausiliarie det. n. 819 del 30/10/2006	4									
							PO0713	**IAPPRPROF111395**						AMMESSO	ASSEGNAZIONE CON RISERVA AI SENSI DEL PROCEDIMENTO AVVIATO DAL SERVIZIO FORMAZIONE PROFESSIONALE CON NOTA PROT. N. AOO_137/0010855 DEL 17/04/2012
								1 di 3	120	3	360	7.200,00			
								2 di 3	120	3	360	7.200,00			
								3 di 3	120	3	360	7.200,00			
							PO0713	**IAPPRPROF111396**							
								3 di 4	120	1	120	2.400,00			
								4 di 4	120	1	120	2.400,00			
								TOTALE:	600	11	1320	26.400,00	**5.606.240,00**		
406	1769	06/12/2011 09:53:05	En.A.I.P. Puglia Ente Acli Istruzione Professionale	Via dei donatori di sangue, 50 - ALTAMURA	Addetto alla produzione (poltrone e divani) det. n. 675 del 15/06/2007	3									
							PO0713	**IAPPRPROF111397**						AMMESSO	ASSEGNAZIONE CON RISERVA AI SENSI DEL PROCEDIMENTO AVVIATO DAL SERVIZIO FORMAZIONE PROFESSIONALE CON NOTA PROT. N. AOO_137/0010855 DEL 17/04/2012
								1 di 3	120	1	120	2.400,00			
								2 di 3	120	1	120	2.400,00			
								3 di 3	120	1	120	2.400,00			
								TOTALE:	360	3	360	7.200,00	**5.613.440,00**		
408	1771	06/12/2011 09:55:06	En.A.I.P. Puglia Ente Acli Istruzione Professionale	via Osanna, 114-122 - BRINDISI	Addetto no food - Front office e funzioni ausiliarie det. n. 819 del 30/10/2006	1									
							PO0713	**IAPPRPROF111400**						AMMESSO	ASSEGNAZIONE CON RISERVA AI SENSI DEL PROCEDIMENTO AVVIATO DAL SERVIZIO FORMAZIONE PROFESSIONALE CON NOTA PROT. N. AOO_137/0010855 DEL 17/04/2012
								4 di 4	120	4	480	9.600,00			
								TOTALE:	120	4	480	9.600,00	**5.623.040,00**		
409	1772	06/12/2011 09:55:31	En.A.I.P. Puglia Ente Acli Istruzione Professionale	Via Don Aldo Prato, 67 - SAN SEVERO	Addetto alla produzione realizzazione di mobili det. n. 675 del 15/06/2007	3									
							PO0713	**IAPPRPROF111401**							ASSEGNAZIONE CON RISERVA AI SENSI DEL PROCEDIMENTO AVVIATO

Elenco delle richieste di voucher ammesse e finanziate - n.2

Allegato "A"

REGIONE PUGLIA
Area politiche per lo Sviluppo, il Lavoro e l'Innovazione
Servizio Formazione Professionale

ASSE I - ADATTABILITA' - Avviso APPR-PROF/2011
APPRENDISTATO PROFESSIONALIZZANTE
ASSEGNAZIONE BUONI DI FORMAZIONE - N. 2

Protocollo n. AOO_137 20/03/2012 - 0007840 -	N.Pratica	Data arrivo	Soggetto proponente	Sede di svolgimento	Denominazione programma formativo	Numero di annualità totale	Codice azione formativa	Annualità	Ore di formazione per annualità	Numero di apprendisti	Monteore	Valore massimo del buono per annualità	Costo progressivo	Esito della valutazione	Stato Assegnazione
								1 di 3	120	1	120	2.400,00		AMMESSO	DAL SERVIZIO FORMAZIONE PROFESSIONALE CON NOTA PROT. N. AOO_137/0010855 DEL 17/04/2012
								2 di 3	120	1	120	2.400,00			
								3 di 3	120	1	120	2.400,00			
								TOTALE:	360	3	360	7.200,00	**5.630.240,00**		
410	1773	06/12/2011 09:56:54	En.A.I.P. Puglia Ente Acli Istruzione Professionale	Viale dell'Energia (S.S. 7 per Mesagne Km 7,300)	Addetto alla produzione realizzazione di mobili det. n. 675 del 15/06/2007	3								AMMESSO	ASSEGNAZIONE CON RISERVA AI SENSI DEL PROCEDIMENTO AVVIATO DAL SERVIZIO FORMAZIONE PROFESSIONALE CON NOTA PROT. N. AOO_137/0010855 DEL 17/04/2012
							PO0713	**IAPPRPROF111402**							
								1 di 3	120	1	120	2.400,00			
								2 di 3	120	1	120	2.400,00			
								3 di 3	120	1	120	2.400,00			
								TOTALE:	360	3	360	7.200,00	**5.637.440,00**		
411	1774	06/12/2011 09:57:35	En.A.I.P. Puglia Ente Acli Istruzione Professionale	Via Sacro Cuore, 37 - ACQUAVIVA DELLE FONTI	Addetto no food - Front office e funzioni ausiliarie det. n. 819 del 30/10/2006	1								AMMESSO	ASSEGNAZIONE CON RISERVA AI SENSI DEL PROCEDIMENTO AVVIATO DAL SERVIZIO FORMAZIONE PROFESSIONALE CON NOTA PROT. N. AOO_137/0010855 DEL 17/04/2012
							PO0713	**IAPPRPROF111403**							
								4 di 4	120	5	600	12.000,00			
								TOTALE:	120	5	600	12.000,00	**5.649.440,00**		
412	1775	06/12/2011 09:58:17	En.A.I.P. Puglia Ente Acli Istruzione Professionale	Via dei donatori di sangue, 50 - ALTAMURA	Addetto alla produzione realizzazione di mobili det. n. 675 del 15/06/2007	2								AMMESSO	ASSEGNAZIONE CON RISERVA AI SENSI DEL PROCEDIMENTO AVVIATO DAL SERVIZIO FORMAZIONE PROFESSIONALE CON NOTA PROT. N. AOO_137/0010855 DEL 17/04/2012
							PO0713	**IAPPRPROF111404**							
								1 di 2	120	1	120	2.400,00			
								2 di 2	120	1	120	2.400,00			
								TOTALE:	240	2	240	4.800,00	**5.654.240,00**		
413	1776	06/12/2011 09:59:31	En.A.I.P. Puglia Ente Acli Istruzione Professionale	Via Immacolata, 64 - FRANCAVILLA FONTANA	Addetto alla produzione realizzazione di mobili det. n. 675 del 15/06/2007	2								AMMESSO	ASSEGNAZIONE CON RISERVA AI SENSI DEL PROCEDIMENTO AVVIATO DAL SERVIZIO FORMAZIONE PROFESSIONALE CON NOTA PROT. N. AOO_137/0010855 DEL 17/04/2012
							PO0713	**IAPPRPROF111405**							
								3 di 4	120	1	120	2.400,00			
								4 di 4	120	1	120	2.400,00			
								TOTALE:	240	2	240	4.800,00	**5.659.040,00**		
414	1777	06/12/2011 10:00:12	En.A.I.P. Puglia Ente Acli Istruzione Professionale	Via Pappalettere, 7 - BARLETTA	Addetto no food - Front office e funzioni ausiliarie det. n. 819 del 30/10/2006	3								AMMESSO	ASSEGNAZIONE CON RISERVA AI SENSI DEL PROCEDIMENTO AVVIATO DAL SERVIZIO FORMAZIONE PROFESSIONALE CON NOTA PROT. N. AOO_137/0010855 DEL 17/04/2012
							PO0713	**IAPPRPROF111406**							
								1 di 3	120	7	840	16.800,00			
								2 di 3	120	7	840	16.800,00			
								3 di 3	120	7	840	16.800,00			
								TOTALE:	360	21	2520	50.400,00	**5.709.440,00**		
415	1778	06/12/2011 10:00:39	En.A.I.P. Puglia Ente Acli Istruzione Professionale	Via L. Azzarita, Zona 167 (c/o Scuola Elementare ""V.Zagami"")" - MOLFETTA	Addetto alle macchine utensili det. n. 679 del 15/06/2007	3								AMMESSO	ASSEGNAZIONE CON RISERVA AI SENSI DEL PROCEDIMENTO AVVIATO DAL SERVIZIO FORMAZIONE PROFESSIONALE CON NOTA PROT. N. AOO_137/0010855 DEL 17/04/2012
							PO0713	**IAPPRPROF111407**							
								1 di 3	120	1	120	2.400,00			
								2 di 3	120	1	120	2.400,00			
								3 di 3	120	1	120	2.400,00			
								TOTALE:	360	3	360	7.200,00	**5.716.640,00**		

Elenco delle richieste di voucher ammesse e finanziate - n.2

Allegato "A"

REGIONE PUGLIA
Area politiche per lo Sviluppo, il Lavoro e l'Innovazione
Servizio Formazione Professionale

ASSE I - ADATTABILITA' - Avviso APPR-PROF/2011
APPRENDISTATO PROFESSIONALIZZANTE
ASSEGNAZIONE BUONI DI FORMAZIONE - N. 2

Protocollo n. AOO_137 20/03/2012 - 0007840 -	N.Pratica	Data arrivo	Soggetto proponente	Sede di svolgimento	Denominazione programma formativo	Numero di annualità totale	Codice azione formativa	Annualità	Ore di formazione per annualità	Numero di apprendisti	Monteore	Valore massimo del buono per annualità	Costo progressivo	Esito della valutazione	Stato Assegnazione
416	1779	06/12/2011 10:01:50	En.A.I.P. Puglia Ente Acli Istruzione Professionale	Via dei donatori di sangue, 50 - ALTAMURA	Addetto alle macchine utensili det. n. 679 del 15/06/2007	3								AMMESSO	ASSEGNAZIONE CON RISERVA AI SENSI DEL PROCEDIMENTO AVVIATO DAL SERVIZIO FORMAZIONE PROFESSIONALE CON NOTA PROT. N. AOO_137/0010855 DEL 17/04/2012
							PO0713IAPPRPROF111408								
								1 di 3	120	2	240	4.800,00			
								2 di 3	120	2	240	4.800,00			
								3 di 3	120	2	240	4.800,00			
								TOTALE:	360	6	720	14.400,00	**5.731.040,00**		
417	1780	06/12/2011 10:02:23	En.A.I.P. Puglia Ente Acli Istruzione Professionale	Via Vittorio Emanuele, 17 - TRICASE	Addetto no food - Front office e funzioni ausiliarie det. n. 819 del 30/10/2006	3								AMMESSO	ASSEGNAZIONE CON RISERVA AI SENSI DEL PROCEDIMENTO AVVIATO DAL SERVIZIO FORMAZIONE PROFESSIONALE CON NOTA PROT. N. AOO_137/0010855 DEL 17/04/2012
							PO0713IAPPRPROF111409								
								1 di 3	120	7	840	16.800,00			
								2 di 3	120	7	840	16.800,00			
								3 di 3	120	7	840	16.800,00			
								TOTALE:	360	21	2520	50.400,00	**5.781.440,00**		
418	1781	06/12/2011 10:03:06	En.A.I.P. Puglia Ente Acli Istruzione Professionale	via Osanna, 114-122	Addetto alle macchine utensili det. n. 820 del 30/10/2006	3								AMMESSO	ASSEGNAZIONE CON RISERVA AI SENSI DEL PROCEDIMENTO AVVIATO DAL SERVIZIO FORMAZIONE PROFESSIONALE CON NOTA PROT. N. AOO_137/0010855 DEL 17/04/2012
							PO0713IAPPRPROF111410								
								1 di 3	120	1	120	2.400,00			
								2 di 3	120	1	120	2.400,00			
								3 di 3	120	1	120	2.400,00			
								TOTALE:	360	3	360	7.200,00	**5.788.640,00**		
419	1782	06/12/2011 10:04:19	En.A.I.P. Puglia Ente Acli Istruzione Professionale	via Osanna, 114-122	Addetto alle macchine utensili det. n. 820 del 30/10/2006	1								AMMESSO	ASSEGNAZIONE CON RISERVA AI SENSI DEL PROCEDIMENTO AVVIATO DAL SERVIZIO FORMAZIONE PROFESSIONALE CON NOTA PROT. N. AOO_137/0010855 DEL 17/04/2012
							PO0713IAPPRPROF111411								
								4 di 4	120	2	240	4.800,00			
								TOTALE:	120	2	240	4.800,00	**5.793.440,00**		
421	1784	06/12/2011 10:05:46	En.A.I.P. Puglia Ente Acli Istruzione Professionale	Via Immacolata, 64 - FRANCAVILLA FONTANA	Addetto alle macchine utensili det. n. 820 del 30/10/2006	3								AMMESSO	ASSEGNAZIONE CON RISERVA AI SENSI DEL PROCEDIMENTO AVVIATO DAL SERVIZIO FORMAZIONE PROFESSIONALE CON NOTA PROT. N. AOO_137/0010855 DEL 17/04/2012
							PO0713IAPPRPROF111413								
								1 di 3	120	1	120	2.400,00			
								2 di 3	120	1	120	2.400,00			
								3 di 3	120	1	120	2.400,00			
								TOTALE:	360	3	360	7.200,00	**5.800.640,00**		
422	1785	06/12/2011 10:06:53	En.A.I.P. Puglia Ente Acli Istruzione Professionale	Via dei donatori di sangue, 50 - ALTAMURA	Operatore addetto alle lavorazioni di finitura di manufatti lapidei det. n. 676 del 15/06/2007	3								AMMESSO	ASSEGNAZIONE CON RISERVA AI SENSI DEL PROCEDIMENTO AVVIATO DAL SERVIZIO FORMAZIONE PROFESSIONALE CON NOTA PROT. N. AOO_137/0010855 DEL 17/04/2012
							PO0713IAPPRPROF111414								
								1 di 3	120	1	120	2.400,00			
								2 di 3	120	1	120	2.400,00			
								3 di 3	120	1	120	2.400,00			
								TOTALE:	360	3	360	7.200,00	**5.807.840,00**		
424	1787	06/12/2011 10:09:26	En.A.I.P. Puglia Ente Acli Istruzione Professionale	Via Giolitti, s.n.c. - MONOPOLI	Addetto all'ufficio tecnico e progettazione det. n. 679 del 15/06/2007	3								AMMESSO	ASSEGNAZIONE CON RISERVA AI SENSI DEL PROCEDIMENTO AVVIATO DAL SERVIZIO FORMAZIONE PROFESSIONALE CON NOTA PROT. N. AOO_137/0010855 DEL 17/04/2012
							PO0713IAPPRPROF111416								
								1 di 3	120	1	120	2.400,00			
								2 di 3	120	1	120	2.400,00			
								3 di 3	120	1	120	2.400,00			
								TOTALE:	360	3	360	7.200,00	**5.815.040,00**		

Elenco delle richieste di voucher ammesse e finanziate - n.2

Allegato "A"

REGIONE PUGLIA
Area politiche per lo Sviluppo, il Lavoro e l'Innovazione
Servizio Formazione Professionale

ASSE I - ADATTABILITA' - Avviso APPR-PROF/2011
APPRENDISTATO PROFESSIONALIZZANTE
ASSEGNAZIONE BUONI DI FORMAZIONE - N. 2

Protocollo n. AOO_137 20/03/2012 - 0007840 -	N.Pratica	Data arrivo	Soggetto proponente	Sede di svolgimento	Denominazione programma formativo	Numero di annualità totale	Codice azione formativa	Annualità	Ore di formazione per annualità	Numero di apprendisti	Monteore	Valore massimo del buono per annualità	Costo progressivo	Esito della valutazione	Stato Assegnazione
425	1788	06/12/2011 10:10:45	En.A.I.P. Puglia Ente Acli Istruzione Professionale	Viale Gallipoli, 1/bis - LECCE	Addetto all'ufficio tecnico e progettazione det. n. 679 del 15/06/2007	3								AMMESSO	ASSEGNAZIONE CON RISERVA AI SENSI DEL PROCEDIMENTO AVVIATO DAL SERVIZIO FORMAZIONE PROFESSIONALE CON NOTA PROT. N. AOO_137/0010855 DEL 17/04/2012
							PO0713IAPPRPROF111417								
								1 di 3	120	1	120	2.400,00			
								2 di 3	120	1	120	2.400,00			
								3 di 3	120	1	120	2.400,00			
								TOTALE:	360	3	360	7.200,00	**5.822.240,00**		
426	1789	06/12/2011 10:12:02	En.A.I.P. Puglia Ente Acli Istruzione Professionale	via Osanna, 114-122 - BRINDISI	Addetto all'ufficio tecnico e progettazione det. n. 679 del 15/06/2007	3								AMMESSO	ASSEGNAZIONE CON RISERVA AI SENSI DEL PROCEDIMENTO AVVIATO DAL SERVIZIO FORMAZIONE PROFESSIONALE CON NOTA PROT. N. AOO_137/0010855 DEL 17/04/2012
							PO0713IAPPRPROF111418								
								1 di 3	120	2	240	4.800,00			
								2 di 3	120	2	240	4.800,00			
								3 di 3	120	2	240	4.800,00			
								TOTALE:	360	6	720	14.400,00	**5.836.640,00**		
428	1791	06/12/2011 10:14:34	En.A.I.P. Puglia Ente Acli Istruzione Professionale	Via Pappalettere, 7 - BARLETTA	Addetto amministrativo - Addetto informatico det. n. 677 del 15/06/2007	3								AMMESSO	ASSEGNAZIONE CON RISERVA AI SENSI DEL PROCEDIMENTO AVVIATO DAL SERVIZIO FORMAZIONE PROFESSIONALE CON NOTA PROT. N. AOO_137/0010855 DEL 17/04/2012
							PO0713IAPPRPROF111420								
								1 di 3	120	1	120	2.400,00			
								2 di 3	120	1	120	2.400,00			
								3 di 3	120	1	120	2.400,00			
								TOTALE:	360	3	360	7.200,00	**5.843.840,00**		
429	1793	06/12/2011 10:18:27	En.A.I.P. Puglia Ente Acli Istruzione Professionale	via Osanna, 114-122	Addetto amministrativo - Addetto informatico det. n. 819 del 30/10/2006	3								AMMESSO	ASSEGNAZIONE CON RISERVA AI SENSI DEL PROCEDIMENTO AVVIATO DAL SERVIZIO FORMAZIONE PROFESSIONALE CON NOTA PROT. N. AOO_137/0010855 DEL 17/04/2012
							PO0713IAPPRPROF111421								
								1 di 3	120	1	120	2.400,00			
								2 di 3	104	1	104	2.080,00			
								3 di 3	120	1	120	2.400,00			
								TOTALE:	344	3	344	6.880,00	**5.850.720,00**		
431	1795	06/12/2011 10:22:55	En.A.I.P. Puglia Ente Acli Istruzione Professionale	Via Giolitti, s.n.c. - MONOPOLI	Addetto amministrativo - Addetto informatico det. n. 819 del 30/10/2006	3								AMMESSO	ASSEGNAZIONE CON RISERVA AI SENSI DEL PROCEDIMENTO AVVIATO DAL SERVIZIO FORMAZIONE PROFESSIONALE CON NOTA PROT. N. AOO_137/0010855 DEL 17/04/2012
							PO0713IAPPRPROF111422								
								1 di 3	120	3	360	7.200,00			
								2 di 3	120	3	360	7.200,00			
								3 di 3	120	3	360	7.200,00			
								TOTALE:	360	9	1080	21.600,00	**5.872.320,00**		
432	1796	06/12/2011 10:22:59	En.A.I.P. Puglia Ente Acli Istruzione Professionale	Viale dell'Energia (S.S. 7 per Mesagne Km 7,300) - BRINDISI	Gestione cantieri det. n. 1109 del 12/12/2006	1								AMMESSO	ASSEGNAZIONE CON RISERVA AI SENSI DEL PROCEDIMENTO AVVIATO DAL SERVIZIO FORMAZIONE PROFESSIONALE CON NOTA PROT. N. AOO_137/0010855 DEL 17/04/2012
							PO0713IAPPRPROF111423								
								4 di 4	122	1	122	2.440,00			
								TOTALE:	122	1	122	2.440,00	**5.874.760,00**		
433	1797	06/12/2011 10:25:39	En.A.I.P. Puglia Ente Acli Istruzione Professionale	via Osanna, 114-122 - BRINDISI	Addetto amministrativo - Addetto informatico det. n. 819 del 30/10/2006	3								AMMESSO	ASSEGNAZIONE CON RISERVA AI SENSI DEL PROCEDIMENTO AVVIATO DAL SERVIZIO FORMAZIONE PROFESSIONALE CON NOTA PROT. N. AOO_137/0010855 DEL 17/04/2012
							PO0713IAPPRPROF111424								
								1 di 3	120	4	480	9.600,00			
								2 di 3	120	4	480	9.600,00			
								3 di 3	120	4	480	9.600,00			
								TOTALE:	360	12	1440	28.800,00	**5.903.560,00**		

Elenco delle richieste di voucher ammesse e finanziate - n.2

Allegato "A"

REGIONE PUGLIA
Area politiche per lo Sviluppo, il Lavoro e l'Innovazione
Servizio Formazione Professionale

ASSE I - ADATTABILITA' - Avviso APPR-PROF/2011
APPRENDISTATO PROFESSIONALIZZANTE
ASSEGNAZIONE BUONI DI FORMAZIONE - N. 2

Protocollo n. AOO_137 20/03/2012 - 0007840 -	N.Pratica	Data arrivo	Soggetto proponente	Sede di svolgimento	Denominazione programma formativo	Numero di annualità totale	Codice azione formativa	Annualità	Ore di formazione per annualità	Numero di apprendisti	Monteore	Valore massimo del buono per annualità	Costo progressivo	Esito della valutazione	Stato Assegnazione
434	1798	06/12/2011 10:26:05	En.A.I.P. Puglia Ente Acli Istruzione Professionale	Via Immacolata, 64 - FRANCAVILLA FONTANA	Addetto/tecnico impianti e processi metallurgici e meccanici det. n. 820 del 30/10/2006	3								AMMESSO	ASSEGNAZIONE CON RISERVA AI SENSI DEL PROCEDIMENTO AVVIATO DAL SERVIZIO FORMAZIONE PROFESSIONALE CON NOTA PROT. N. AOO_137/0010855 DEL 17/04/2012
							PO0713IAPPRPROF111425								
								1 di 3	120	5	600	12.000,00			
								2 di 3	120	5	600	12.000,00			
								3 di 3	120	5	600	12.000,00			
								TOTALE:	360	15	1800	36.000,00	**5.939.560,00**		
435	1799	06/12/2011 10:26:59	En.A.I.P. Puglia Ente Acli Istruzione Professionale	Via Pappalettere, 7	Addetto amministrativo - Addetto informatico det. n. 819 del 30/10/2006	1								AMMESSO	ASSEGNAZIONE CON RISERVA AI SENSI DEL PROCEDIMENTO AVVIATO DAL SERVIZIO FORMAZIONE PROFESSIONALE CON NOTA PROT. N. AOO_137/0010855 DEL 17/04/2012
							PO0713IAPPRPROF111426								
								4 di 4	120	4	480	9.600,00			
								TOTALE:	120	4	480	9.600,00	**5.949.160,00**		
436	1800	06/12/2011 10:29:10	En.A.I.P. Puglia Ente Acli Istruzione Professionale	Viale Gallipoli, 1/bis - LECCE	Addetto/tecnico impianti e processi metallurgici e meccanici det. n. 820 del 30/10/2006	3								AMMESSO	ASSEGNAZIONE CON RISERVA AI SENSI DEL PROCEDIMENTO AVVIATO DAL SERVIZIO FORMAZIONE PROFESSIONALE CON NOTA PROT. N. AOO_137/0010855 DEL 17/04/2012
							PO0713IAPPRPROF111427								
								1 di 3	120	1	120	2.400,00			
								2 di 3	126	1	126	2.520,00			
								3 di 3	120	1	120	2.400,00			
								TOTALE:	366	3	366	7.320,00	**5.956.480,00**		
437	1801	06/12/2011 10:30:27	En.A.I.P. Puglia Ente Acli Istruzione Professionale	Contrada Barbadangelo, 2 - ANDRIA	Addetto amministrativo - Addetto informatico det. n. 819 del 30/10/2006	3								AMMESSO	ASSEGNAZIONE CON RISERVA AI SENSI DEL PROCEDIMENTO AVVIATO DAL SERVIZIO FORMAZIONE PROFESSIONALE CON NOTA PROT. N. AOO_137/0010855 DEL 17/04/2012
							PO0713IAPPRPROF111428								
								1 di 3	120	5	600	12.000,00			
								2 di 3	120	5	600	12.000,00			
								3 di 3	120	5	600	12.000,00			
								TOTALE:	360	15	1800	36.000,00	**5.992.480,00**		
438	1802	06/12/2011 10:31:32	En.A.I.P. Puglia Ente Acli Istruzione Professionale	via Osanna, 114-122	Addetto/tecnico impianti e processi metallurgici e meccanici det. n. 820 del 30/10/2006	1								AMMESSO	ASSEGNAZIONE CON RISERVA AI SENSI DEL PROCEDIMENTO AVVIATO DAL SERVIZIO FORMAZIONE PROFESSIONALE CON NOTA PROT. N. AOO_137/0010855 DEL 17/04/2012
							PO0713IAPPRPROF111429								
								4 di 4	120	3	360	7.200,00			
								TOTALE:	120	3	360	7.200,00	**5.999.680,00**		
439	1803	06/12/2011 10:32:01	En.A.I.P. Puglia Ente Acli Istruzione Professionale	Viale Gallipoli, 1/bis - LECCE	Addetto amministrativo e ai servizi generali - Addetto di segreteria det. n. 677 del 15/06/2007	2								AMMESSO	ASSEGNAZIONE CON RISERVA AI SENSI DEL PROCEDIMENTO AVVIATO DAL SERVIZIO FORMAZIONE PROFESSIONALE CON NOTA PROT. N. AOO_137/0010855 DEL 17/04/2012
							PO0713IAPPRPROF111430								
								1 di 2	110	1	110	2.200,00			
								2 di 2	100	1	100	2.000,00			
								TOTALE:	210	2	210	4.200,00	**6.003.880,00**		
441	1805	06/12/2011 10:34:03	En.A.I.P. Puglia Ente Acli Istruzione Professionale	Viale Gallipoli, 1/bis - LECCE	Addetto/tecnico impianti e processi metallurgici e meccanici det. n. 820 del 30/10/2006	3								AMMESSO	ASSEGNAZIONE CON RISERVA AI SENSI DEL PROCEDIMENTO AVVIATO DAL SERVIZIO FORMAZIONE PROFESSIONALE CON NOTA PROT. N. AOO_137/0010855 DEL 17/04/2012
							PO0713IAPPRPROF111432								
								1 di 3	120	5	600	12.000,00			
								2 di 3	120	5	600	12.000,00			
								3 di 3	120	5	600	12.000,00			
								TOTALE:	360	15	1800	36.000,00	**6.039.880,00**		
443	1807	06/12/2011 10:36:54	En.A.I.P. Puglia Ente Acli Istruzione Professionale	Viale Gallipoli, 1/bis - LECCE	Addetto/tecnico impianti e processi metallurgici e meccanici det. n. 820 del 30/10/2006	1									ASSEGNAZIONE CON RISERVA AI SENSI DEL PROCEDIMENTO AVVIATO

Elenco delle richieste di voucher ammesse e finanziate - n.2

Allegato "A"

REGIONE PUGLIA
Area politiche per lo Sviluppo, il Lavoro e l'Innovazione
Servizio Formazione Professionale

ASSE I - ADATTABILITA' - Avviso APPR-PROF/2011
APPRENDISTATO PROFESSIONALIZZANTE
ASSEGNAZIONE BUONI DI FORMAZIONE - N. 2

Protocollo n. AOO_137 20/03/2012 - 0007840 -	N.Pratica	Data arrivo	Soggetto proponente	Sede di svolgimento	Denominazione programma formativo	Numero di annualità totale	Codice azione formativa	Annualità	Ore di formazione per annualità	Numero di apprendisti	Monteore	Valore massimo del buono per annualità	Costo progressivo	Esito della valutazione	Stato Assegnazione
							PO0713IAPPRPROF111434							AMMESSO	DAL SERVIZIO FORMAZIONE PROFESSIONALE CON NOTA PROT. N. AOO_137/0010855 DEL 17/04/2012
								4 di 4	60	6	360	7.200,00			
								TOTALE:	60	6	360	7.200,00	**6.047.080,00**		
444	1808	06/12/2011 10:37:45	En.A.I.P. Puglia Ente Acli Istruzione Professionale	Contrada Barbadangelo, 2 - ANDRIA	Addetto amministrativo e ai servizi generali - Addetto di segreteria det. n. 819 del 30/10/2006	3								AMMESSO	ASSEGNAZIONE CON RISERVA AI SENSI DEL PROCEDIMENTO AVVIATO DAL SERVIZIO FORMAZIONE PROFESSIONALE CON NOTA PROT. N. AOO_137/0010855 DEL 17/04/2012
							PO0713IAPPRPROF111435								
								1 di 3	120	1	120	2.400,00			
								2 di 3	120	1	120	2.400,00			
								3 di 3	120	1	120	2.400,00			
								TOTALE:	360	3	360	7.200,00	**6.054.280,00**		
446	1810	06/12/2011 10:41:04	En.A.I.P. Puglia Ente Acli Istruzione Professionale	via Osanna, 114-122	Addetto ufficio tecnico e progettazione det. n. 820 del 30/10/2006	3								AMMESSO	ASSEGNAZIONE CON RISERVA AI SENSI DEL PROCEDIMENTO AVVIATO DAL SERVIZIO FORMAZIONE PROFESSIONALE CON NOTA PROT. N. AOO_137/0010855 DEL 17/04/2012
							PO0713IAPPRPROF111436								
								1 di 3	120	1	120	2.400,00			
								2 di 3	120	1	120	2.400,00			
								3 di 3	120	1	120	2.400,00			
								TOTALE:	360	3	360	7.200,00	**6.061.480,00**		
447	1811	06/12/2011 10:41:46	En.A.I.P. Puglia Ente Acli Istruzione Professionale	Via Sacro Cuore, 37 - ACQUAVIVA DELLE FONTI	Addetto amministrativo e ai servizi generali - Addetto di segreteria det. n. 819 del 30/10/2006	3								AMMESSO	ASSEGNAZIONE CON RISERVA AI SENSI DEL PROCEDIMENTO AVVIATO DAL SERVIZIO FORMAZIONE PROFESSIONALE CON NOTA PROT. N. AOO_137/0010855 DEL 17/04/2012
							PO0713IAPPRPROF111437								
								1 di 3	120	1	120	2.400,00			
								2 di 3	120	1	120	2.400,00			
								3 di 3	120	1	120	2.400,00			
								TOTALE:	360	3	360	7.200,00	**6.068.680,00**		
448	1812	06/12/2011 10:44:14	En.A.I.P. Puglia Ente Acli Istruzione Professionale	Viale Gallipoli, 1/bis - LECCE	Addetto ufficio tecnico e progettazione det. n. 820 del 30/10/2006	3								AMMESSO	ASSEGNAZIONE CON RISERVA AI SENSI DEL PROCEDIMENTO AVVIATO DAL SERVIZIO FORMAZIONE PROFESSIONALE CON NOTA PROT. N. AOO_137/0010855 DEL 17/04/2012
							PO0713IAPPRPROF111438								
								1 di 3	120	1	120	2.400,00			
								2 di 3	120	1	120	2.400,00			
								3 di 3	120	1	120	2.400,00			
								TOTALE:	360	3	360	7.200,00	**6.075.880,00**		
449	1813	06/12/2011 10:45:57	En.A.I.P. Puglia Ente Acli Istruzione Professionale	Via Vittorio Emanuele, 17 - TRICASE	Addetto amministrativo e ai servizi generali - Addetto di segreteria det. n. 819 del 30/10/2006	3								AMMESSO	ASSEGNAZIONE CON RISERVA AI SENSI DEL PROCEDIMENTO AVVIATO DAL SERVIZIO FORMAZIONE PROFESSIONALE CON NOTA PROT. N. AOO_137/0010855 DEL 17/04/2012
							PO0713IAPPRPROF111439								
								1 di 3	120	1	120	2.400,00			
								2 di 3	120	1	120	2.400,00			
								3 di 3	120	1	120	2.400,00			
								TOTALE:	360	3	360	7.200,00	**6.083.080,00**		
450	1814	06/12/2011 10:47:27	En.A.I.P. Puglia Ente Acli Istruzione Professionale	Via Pappalettere, 7	Addetto amministrativo e ai servizi generali - Addetto di segreteria det. n. 819 del 30/10/2006	1								AMMESSO	ASSEGNAZIONE CON RISERVA AI SENSI DEL PROCEDIMENTO AVVIATO DAL SERVIZIO FORMAZIONE PROFESSIONALE CON NOTA PROT. N. AOO_137/0010855 DEL 17/04/2012
							PO0713IAPPRPROF111440								
								4 di 4	120	1	120	2.400,00			
								TOTALE:	120	1	120	2.400,00	**6.085.480,00**		
451	1815	06/12/2011 10:49:29	En.A.I.P. Puglia Ente Acli Istruzione Professionale	via Osanna, 114-122	Addetto ufficio tecnico e progettazione det. n. 820 del 30/10/2006	1								AMMESSO	ASSEGNAZIONE CON RISERVA AI SENSI DEL PROCEDIMENTO AVVIATO DAL SERVIZIO FORMAZIONE PROFESSIONALE CON NOTA PROT. N. AOO 137/0010855 DEL 17/04/2012
							PO0713IAPPRPROF111441								
								5 di 5	120	6	720	14.400,00			

Elenco delle richieste di voucher ammesse e finanziate - n.2

Allegato "A"

REGIONE PUGLIA
Area politiche per lo Sviluppo, il Lavoro e l'Innovazione
Servizio Formazione Professionale

ASSE I - ADATTABILITA' - Avviso APPR-PROF/2011
APPRENDISTATO PROFESSIONALIZZANTE
ASSEGNAZIONE BUONI DI FORMAZIONE - N. 2

Protocollo n. AOO_137 20/03/2012 - 0007840 -	N.Pratica	Data arrivo	Soggetto proponente	Sede di svolgimento	Denominazione programma formativo	Numero di annualità totale	Codice azione formativa	Annualità	Ore di formazione per annualità	Numero di apprendisti	Monteore	Valore massimo del buono per annualità	Costo progressivo	Esito della valutazione	Stato Assegnazione
								TOTALE:	120	6	720	14.400,00	**6.099.880,00**		
452	1816	06/12/2011 10:49:43	En.A.I.P. Puglia Ente Acli Istruzione Professionale	Via G. Fanelli, 15 - MARTINA FRANCA	Addetto amministrativo e ai servizi generali - Addetto di segreteria det. n. 819 del 30/10/2006	3									
							PO0713IAPPRPROF111442							AMMESSO	ASSEGNAZIONE CON RISERVA AI SENSI DEL PROCEDIMENTO AVVIATO DAL SERVIZIO FORMAZIONE PROFESSIONALE CON NOTA PROT. N. AOO_137/0010855 DEL 17/04/2012
								1 di 3	120	2	240	4.800,00			
								2 di 3	120	2	240	4.800,00			
								3 di 3	120	2	240	4.800,00			
								TOTALE:	360	6	720	14.400,00	**6.114.280,00**		
453	1818	06/12/2011 10:51:55	En.A.I.P. Puglia Ente Acli Istruzione Professionale	Via dei donatori di sangue, 50 - ALTAMURA	Addetto amministrativo e ai servizi generali - Addetto di segreteria det. n. 819 del 30/10/2006	3									
							PO0713IAPPRPROF111443							AMMESSO	ASSEGNAZIONE CON RISERVA AI SENSI DEL PROCEDIMENTO AVVIATO DAL SERVIZIO FORMAZIONE PROFESSIONALE CON NOTA PROT. N. AOO_137/0010855 DEL 17/04/2012
								1 di 3	120	3	360	7.200,00			
								2 di 3	120	3	360	7.200,00			
								3 di 3	120	3	360	7.200,00			
								TOTALE:	360	9	1080	21.600,00	**6.135.880,00**		
454	1819	06/12/2011 10:53:49	En.A.I.P. Puglia Ente Acli Istruzione Professionale	Viale Gallipoli, 1/bis - LECCE	Addetto amministrativo e ai servizi generali - Addetto di segreteria det. n. 819 del 30/10/2006	3									
							PO0713IAPPRPROF111444							AMMESSO	ASSEGNAZIONE CON RISERVA AI SENSI DEL PROCEDIMENTO AVVIATO DAL SERVIZIO FORMAZIONE PROFESSIONALE CON NOTA PROT. N. AOO_137/0010855 DEL 17/04/2012
								1 di 3	120	4	480	9.600,00			
								2 di 3	120	4	480	9.600,00			
								3 di 3	120	2	240	4.800,00			
								TOTALE:	360	10	1200	24.000,00	**6.159.880,00**		
455	1820	06/12/2011 10:55:18	En.A.I.P. Puglia Ente Acli Istruzione Professionale	via Osanna, 114-122 - BRINDISI	Addetto amministrativo e ai servizi generali - Addetto di segreteria det. n. 819 del 30/10/2006	3									
							PO0713IAPPRPROF111445							AMMESSO	ASSEGNAZIONE CON RISERVA AI SENSI DEL PROCEDIMENTO AVVIATO DAL SERVIZIO FORMAZIONE PROFESSIONALE CON NOTA PROT. N. AOO_137/0010855 DEL 17/04/2012
								1 di 3	120	2	240	4.800,00			
								2 di 3	120	2	240	4.800,00			
								3 di 3	120	1	120	2.400,00			
								TOTALE:	360	5	600	12.000,00	**6.171.880,00**		
456	1821	06/12/2011 10:56:56	En.A.I.P. Puglia Ente Acli Istruzione Professionale	Via Pappalettere, 7 - BARLETTA	Addetto amministrativo — Contabile, impiegato amministrativo det. n. 677 del 15/06/2007	3									
							PO0713IAPPRPROF111446							AMMESSO	ASSEGNAZIONE CON RISERVA AI SENSI DEL PROCEDIMENTO AVVIATO DAL SERVIZIO FORMAZIONE PROFESSIONALE CON NOTA PROT. N. AOO_137/0010855 DEL 17/04/2012
								1 di 3	120	1	120	2.400,00			
								2 di 3	120	1	120	2.400,00			
								3 di 3	120	1	120	2.400,00			
								TOTALE:	360	3	360	7.200,00	**6.179.080,00**		
457	1822	06/12/2011 10:58:11	En.A.I.P. Puglia Ente Acli Istruzione Professionale	Via Pappalettere, 7	Addetto amministrativo — Contabile, impiegato amministrativo det. n. 677 del 15/06/2007	1									
							PO0713IAPPRPROF111447							AMMESSO	ASSEGNAZIONE CON RISERVA AI SENSI DEL PROCEDIMENTO AVVIATO DAL SERVIZIO FORMAZIONE PROFESSIONALE CON NOTA PROT. N. AOO_137/0010855 DEL 17/04/2012
								4 di 4	120	1	120	2.400,00			
								TOTALE:	120	1	120	2.400,00	**6.181.480,00**		
458	1823	06/12/2011 10:58:57	En.A.I.P. Puglia Ente Acli Istruzione Professionale	Via Immacolata, 64 - FRANCAVILLA FONTANA	Addetto manutenzione assistenza meccanico - Servizi Generali det. n. 819 del 30/10/2006	2									
							PO0713IAPPRPROF111448							AMMESSO	ASSEGNAZIONE CON RISERVA AI SENSI DEL PROCEDIMENTO AVVIATO DAL SERVIZIO FORMAZIONE PROFESSIONALE CON NOTA PROT. N. AOO_137/0010855 DEL 17/04/2012
								1 di 2	120	1	120	2.400,00			
								2 di 2	120	1	120	2.400,00			

Elenco delle richieste di voucher ammesse e finanziate - n.2

Allegato "A"

REGIONE PUGLIA
Area politiche per lo Sviluppo, il Lavoro e l'Innovazione
Servizio Formazione Professionale

ASSE I - ADATTABILITA' - Avviso APPR-PROF/2011
APPRENDISTATO PROFESSIONALIZZANTE
ASSEGNAZIONE BUONI DI FORMAZIONE - N. 2

Protocollo n. AOO_137 20/03/2012 - 0007840 -	N.Pratica	Data arrivo	Soggetto proponente	Sede di svolgimento	Denominazione programma formativo	Numero di annualità totale	Codice azione formativa	Annualità	Ore di formazione per annualità	Numero di apprendisti	Monteore	Valore massimo del buono per annualità	Costo progressivo	Esito della valutazione	Stato Assegnazione
								TOTALE:	240	2	240	4.800,00	**6.186.280,00**		
459	1824	06/12/2011 11:00:49	En.A.I.P. Puglia Ente Acli Istruzione Professionale	Via L. Azzarita, Zona 167 (c/o Scuola Elementare ""V.Zagami"")" - MOLFETTA	Addetto food - Front office e funzioni ausiliarie det. n. 677 del 15/06/2007	3								AMMESSO	ASSEGNAZIONE CON RISERVA AI SENSI DEL PROCEDIMENTO AVVIATO DAL SERVIZIO FORMAZIONE PROFESSIONALE CON NOTA PROT. N. AOO_137/0010855 DEL 17/04/2012
							PO0713IAPPRPROF111449								
								1 di 3	120	1	120	2.400,00			
								2 di 3	120	1	120	2.400,00			
								3 di 3	120	1	120	2.400,00			
								TOTALE:	360	3	360	7.200,00	**6.193.480,00**		
460	1825	06/12/2011 11:02:01	En.A.I.P. Puglia Ente Acli Istruzione Professionale	Via Pappalettere, 7 - BARLETTA	Addetto food - Front office e funzioni ausiliarie det. n. 677 del 15/06/2007	3								AMMESSO	ASSEGNAZIONE CON RISERVA AI SENSI DEL PROCEDIMENTO AVVIATO DAL SERVIZIO FORMAZIONE PROFESSIONALE CON NOTA PROT. N. AOO_137/0010855 DEL 17/04/2012
							PO0713IAPPRPROF111450								
								1 di 3	120	1	120	2.400,00			
								2 di 3	120	1	120	2.400,00			
								3 di 3	120	1	120	2.400,00			
								TOTALE:	360	3	360	7.200,00	**6.200.680,00**		
463	1828	06/12/2011 11:04:45	En.A.I.P. Puglia Ente Acli Istruzione Professionale	Via Immacolata, 64 - FRANCAVILLA FONTANA	Addetto food - Front office e funzioni ausiliarie det. n. 677 del 15/06/2007	3								AMMESSO	ASSEGNAZIONE CON RISERVA AI SENSI DEL PROCEDIMENTO AVVIATO DAL SERVIZIO FORMAZIONE PROFESSIONALE CON NOTA PROT. N. AOO_137/0010855 DEL 17/04/2012
							PO0713IAPPRPROF111452								
								1 di 3	120	1	120	2.400,00			
								2 di 3	120	1	120	2.400,00			
								TOTALE:	240	2	240	4.800,00	**6.205.480,00**		
464	1829	06/12/2011 11:06:26	En.A.I.P. Puglia Ente Acli Istruzione Professionale	Via Giolitti, s.n.c. - MONOPOLI	Addetto manutenzione assistenza meccanico - Servizi Generali det. n. 819 del 30/10/2006	3								AMMESSO	ASSEGNAZIONE CON RISERVA AI SENSI DEL PROCEDIMENTO AVVIATO DAL SERVIZIO FORMAZIONE PROFESSIONALE CON NOTA PROT. N. AOO_137/0010855 DEL 17/04/2012
							PO0713IAPPRPROF111453								
								1 di 3	120	1	120	2.400,00			
								2 di 3	120	1	120	2.400,00			
								3 di 3	138	1	138	2.760,00			
								TOTALE:	378	3	378	7.560,00	**6.213.040,00**		
466	1832	06/12/2011 11:08:50	En.A.I.P. Puglia Ente Acli Istruzione Professionale	Via Giolitti, s.n.c. - MONOPOLI	Addetto logistica/ gestione magazzino food det. n. 819 del 30/10/2006	3								AMMESSO	ASSEGNAZIONE CON RISERVA AI SENSI DEL PROCEDIMENTO AVVIATO DAL SERVIZIO FORMAZIONE PROFESSIONALE CON NOTA PROT. N. AOO_137/0010855 DEL 17/04/2012
							PO0713IAPPRPROF111454								
								1 di 3	120	1	120	2.400,00			
								2 di 3	120	1	120	2.400,00			
								3 di 3	120	1	120	2.400,00			
								TOTALE:	360	3	360	7.200,00	**6.220.240,00**		
467	1833	06/12/2011 11:10:00	En.A.I.P. Puglia Ente Acli Istruzione Professionale	Viale Gallipoli, 1/bis - LECCE	Addetto manutenzione assistenza meccanico - Servizi Generali det. n. 819 del 30/10/2006	1								AMMESSO	ASSEGNAZIONE CON RISERVA AI SENSI DEL PROCEDIMENTO AVVIATO DAL SERVIZIO FORMAZIONE PROFESSIONALE CON NOTA PROT. N. AOO_137/0010855 DEL 17/04/2012
							PO0713IAPPRPROF111455								
								4 di 4	120	1	120	2.400,00			
								TOTALE:	120	1	120	2.400,00	**6.222.640,00**		
468	1834	06/12/2011 11:11:33	En.A.I.P. Puglia Ente Acli Istruzione Professionale	via Osanna, 114-122 - BRINDISI	Addetto manutenzione assistenza meccanico - Servizi Generali det. n. 819 del 30/10/2006	3								AMMESSO	ASSEGNAZIONE CON RISERVA AI SENSI DEL PROCEDIMENTO AVVIATO DAL SERVIZIO FORMAZIONE PROFESSIONALE CON NOTA PROT. N.
							PO0713IAPPRPROF111456								
								1 di 3	120	2	240	4.800,00			

Allegato "A"

Elenco delle richieste di voucher ammesse e finanziate - n.2

REGIONE PUGLIA
Area politiche per lo Sviluppo, il Lavoro e l'Innovazione
Servizio Formazione Professionale

ASSE I - ADATTABILITA' - Avviso APPR-PROF/2011
APPRENDISTATO PROFESSIONALIZZANTE
ASSEGNAZIONE BUONI DI FORMAZIONE - N. 2

Protocollo n. AOO_137 20/03/2012 - 0007840 -	N.Pratica	Data arrivo	Soggetto proponente	Sede di svolgimento	Denominazione programma formativo	Numero di annualità totale	Codice azione formativa	Annualità	Ore di formazione per annualità	Numero di apprendisti	Monteore	Valore massimo del buono per annualità	Costo progressivo	Esito della valutazione	Stato Assegnazione
								2 di 3	120	2	240	4.800,00			PROFESSIONALE CON NOTA PROT. N. AOO_137/0010855 DEL 17/04/2012
								3 di 3	120	2	240	4.800,00			
								TOTALE:	360	6	720	14.400,00	**6.237.040,00**		
469	1835	06/12/2011 11:13:34	En.A.I.P. Puglia Ente Acli Istruzione Professionale	via Osanna, 114-122	Addetto manutenzione assistenza elettromeccanico - Servizi Generali det. n. 819 del 30/10/2006	3									
							PO0713IAPPRPROF111457								
								1 di 3	120	1	120	2.400,00		AMMESSO	ASSEGNAZIONE CON RISERVA AI SENSI DEL PROCEDIMENTO AVVIATO DAL SERVIZIO FORMAZIONE PROFESSIONALE CON NOTA PROT. N. AOO_137/0010855 DEL 17/04/2012
								2 di 3	120	1	120	2.400,00			
								3 di 3	120	1	120	2.400,00			
								TOTALE:	360	3	360	7.200,00	**6.244.240,00**		
470	1792	06/12/2011 11:14:33	Associazione SE.R.I. Formazione e Orientamento	Via G. Matteotti, 111 - FOGGIA	Macchinista su macchina da stampa det. n. 927 del 26/06/2008	3									
							PO0713IAPPRPROF111458								
								2 di 3	80	6	480	9.600,00			
								3 di 3	80	6	480	9.600,00		AMMESSO	FINANZIATO
							PO0713IAPPRPROF111459								
								1 di 3	80	19	1520	30.400,00			
								2 di 3	80	19	1520	30.400,00			
								3 di 3	80	19	1520	30.400,00			
								TOTALE:	400	69	5520	110.400,00	**6.354.640,00**		
471	1836	06/12/2011 11:15:32	En.A.I.P. Puglia Ente Acli Istruzione Professionale	Viale Gallipoli, 1/bis - LECCE	Addetto manutenzione assistenza elettromeccanico - Servizi Generali det. n. 819 del 30/10/2006	3									
							PO0713IAPPRPROF111460								
								1 di 3	120	1	120	2.400,00		AMMESSO	ASSEGNAZIONE CON RISERVA AI SENSI DEL PROCEDIMENTO AVVIATO DAL SERVIZIO FORMAZIONE PROFESSIONALE CON NOTA PROT. N. AOO_137/0010855 DEL 17/04/2012
								2 di 3	120	1	120	2.400,00			
								3 di 3	120	1	120	2.400,00			
								TOTALE:	360	3	360	7.200,00	**6.361.840,00**		
473	1838	06/12/2011 11:19:04	En.A.I.P. Puglia Ente Acli Istruzione Professionale	Via dei donatori di sangue, 50	Addetto manutenzione assistenza elettromeccanico - Servizi Generali det. n. 819 del 30/10/2006	3									
							PO0713IAPPRPROF111462								
								1 di 3	120	2	240	4.800,00		AMMESSO	ASSEGNAZIONE CON RISERVA AI SENSI DEL PROCEDIMENTO AVVIATO DAL SERVIZIO FORMAZIONE PROFESSIONALE CON NOTA PROT. N. AOO_137/0010855 DEL 17/04/2012
								2 di 3	120	2	240	4.800,00			
								3 di 3	120	2	240	4.800,00			
								TOTALE:	360	6	720	14.400,00	**6.376.240,00**		
474	1839	06/12/2011 11:23:18	En.A.I.P. Puglia Ente Acli Istruzione Professionale	Via L. Azzarita, Zona 167 (c/o Scuola Elementare ""V.Zagami"")" - MOLFETTA	Addetto logistica/ gestione magazzino no food det. n. 819 del 30/10/2006	3									
							PO0713IAPPRPROF111463							AMMESSO	ASSEGNAZIONE CON RISERVA AI SENSI DEL PROCEDIMENTO AVVIATO DAL SERVIZIO FORMAZIONE PROFESSIONALE CON NOTA PROT. N. AOO_137/0010855 DEL 17/04/2012
								1 di 3	120	1	120	2.400,00			
								2 di 3	120	1	120	2.400,00			
								3 di 3	120	1	120	2.400,00			
								TOTALE:	360	3	360	7.200,00	**6.383.440,00**		
475	1840	06/12/2011 11:26:16	En.A.I.P. Puglia Ente Acli Istruzione Professionale	Via Immacolata, 64 - FRANCAVILLA FONTANA	Addetto logistica/ gestione magazzino no food det. n. 819 del 30/10/2006	2									
							PO0713IAPPRPROF111464							AMMESSO	ASSEGNAZIONE CON RISERVA AI SENSI DEL PROCEDIMENTO AVVIATO DAL SERVIZIO FORMAZIONE PROFESSIONALE CON NOTA PROT. N. AOO_137/0010855 DEL 17/04/2012
								1 di 2	120	1	120	2.400,00			
								2 di 2	120	1	120	2.400,00			
								TOTALE:	240	2	240	4.800,00	**6.388.240,00**		

Elenco delle richieste di voucher ammesse e finanziate - n.2

Allegato "A"

REGIONE PUGLIA
Area politiche per lo Sviluppo, il Lavoro e l'Innovazione
Servizio Formazione Professionale

ASSE I - ADATTABILITA' - Avviso APPR-PROF/2011
APPRENDISTATO PROFESSIONALIZZANTE
ASSEGNAZIONE BUONI DI FORMAZIONE - N. 2

Protocollo n. AOO_137 20/03/2012 - 0007840 -	N.Pratica	Data arrivo	Soggetto proponente	Sede di svolgimento	Denominazione programma formativo	Numero di annualità totale	Codice azione formativa	Annualità	Ore di formazione per annualità	Numero di apprendisti	Monteore	Valore massimo del buono per annualità	Costo progressivo	Esito della valutazione	Stato Assegnazione
476	1841	06/12/2011 11:29:22	En.A.I.P. Puglia Ente Acli Istruzione Professionale	Via Maturi, 19 - TARANTO	Addetto logistica/ gestione magazzino no food det. n. 819 del 30/10/2006	3								AMMESSO	ASSEGNAZIONE CON RISERVA AI SENSI DEL PROCEDIMENTO AVVIATO DAL SERVIZIO FORMAZIONE PROFESSIONALE CON NOTA PROT. N. AOO_137/0010855 DEL 17/04/2012
							PO0713IAPPRPROF111465								
								1 di 3	120	1	120	2.400,00			
								2 di 3	124	1	124	2.480,00			
								3 di 3	120	1	120	2.400,00			
								TOTALE:	364	3	364	7.280,00	**6.395.520,00**		
478	1843	06/12/2011 11:35:45	En.A.I.P. Puglia Ente Acli Istruzione Professionale	via Osanna, 114-122	Addetto logistica/ gestione magazzino no food det. n. 819 del 30/10/2006	3								AMMESSO	ASSEGNAZIONE CON RISERVA AI SENSI DEL PROCEDIMENTO AVVIATO DAL SERVIZIO FORMAZIONE PROFESSIONALE CON NOTA PROT. N. AOO_137/0010855 DEL 17/04/2012
							PO0713IAPPRPROF111467								
								1 di 3	126	1	126	2.520,00			
								2 di 3	124	1	124	2.480,00			
								3 di 3	120	1	120	2.400,00			
								TOTALE:	370	3	370	7.400,00	**6.402.920,00**		
479	1844	06/12/2011 11:39:56	En.A.I.P. Puglia Ente Acli Istruzione Professionale	via Osanna, 114-122	Addetto logistica/ gestione magazzino food det. n. 819 del 30/10/2006	3								AMMESSO	ASSEGNAZIONE CON RISERVA AI SENSI DEL PROCEDIMENTO AVVIATO DAL SERVIZIO FORMAZIONE PROFESSIONALE CON NOTA PROT. N. AOO_137/0010855 DEL 17/04/2012
							PO0713IAPPRPROF111468								
								1 di 3	120	1	120	2.400,00			
								2 di 3	120	1	120	2.400,00			
								3 di 3	120	1	120	2.400,00			
								TOTALE:	360	3	360	7.200,00	**6.410.120,00**		
480	1845	06/12/2011 11:40:24	En.A.I.P. Puglia Ente Acli Istruzione Professionale	Contrada Barbadangelo, 2 - ANDRIA	Addetto logistica/ gestione magazzino no food det. n. 819 del 30/10/2006	3								AMMESSO	ASSEGNAZIONE CON RISERVA AI SENSI DEL PROCEDIMENTO AVVIATO DAL SERVIZIO FORMAZIONE PROFESSIONALE CON NOTA PROT. N. AOO_137/0010855 DEL 17/04/2012
							PO0713IAPPRPROF111469								
								1 di 3	120	2	240	4.800,00			
								2 di 3	120	2	240	4.800,00			
								3 di 3	120	2	240	4.800,00			
								TOTALE:	360	6	720	14.400,00	**6.424.520,00**		
481	1846	06/12/2011 11:41:37	En.A.I.P. Puglia Ente Acli Istruzione Professionale	via Osanna, 114-122	Addetto logistica/ gestione magazzino food det. n. 819 del 30/10/2006	1								AMMESSO	ASSEGNAZIONE CON RISERVA AI SENSI DEL PROCEDIMENTO AVVIATO DAL SERVIZIO FORMAZIONE PROFESSIONALE CON NOTA PROT. N. AOO_137/0010855 DEL 17/04/2012
							PO0713IAPPRPROF111470								
								4 di 4	120	1	120	2.400,00			
								TOTALE:	120	1	120	2.400,00	**6.426.920,00**		
482	1847	06/12/2011 11:43:04	En.A.I.P. Puglia Ente Acli Istruzione Professionale	Via G. Fanelli, 15 - MARTINA FRANCA	Addetto logistica/ gestione magazzino no food det. n. 819 del 30/10/2006	3								AMMESSO	ASSEGNAZIONE CON RISERVA AI SENSI DEL PROCEDIMENTO AVVIATO DAL SERVIZIO FORMAZIONE PROFESSIONALE CON NOTA PROT. N. AOO_137/0010855 DEL 17/04/2012
							PO0713IAPPRPROF111471								
								1 di 3	120	1	120	2.400,00			
								2 di 3	120	1	120	2.400,00			
								3 di 3	120	1	120	2.400,00			
								TOTALE:	360	3	360	7.200,00	**6.434.120,00**		
483	1848	06/12/2011 11:43:24	En.A.I.P. Puglia Ente Acli Istruzione Professionale	Via Rovelli, 48 - FOGGIA	Addetto logistica/ gestione magazzino food det. n. 819 del 30/10/2006	3								AMMESSO	ASSEGNAZIONE CON RISERVA AI SENSI DEL PROCEDIMENTO AVVIATO DAL SERVIZIO FORMAZIONE PROFESSIONALE CON NOTA PROT. N. AOO_137/0010855 DEL 17/04/2012
							PO0713IAPPRPROF111472								
								1 di 3	120	3	360	7.200,00			
								2 di 3	120	3	360	7.200,00			
								3 di 3	120	3	360	7.200,00			
								TOTALE:	360	9	1080	21.600,00	**6.455.720,00**		

Elenco delle richieste di voucher ammesse e finanziate - n.2

Allegato "A"

REGIONE PUGLIA
Area politiche per lo Sviluppo, il Lavoro e l'Innovazione
Servizio Formazione Professionale

ASSE I - ADATTABILITA' - Avviso APPR-PROF/2011
APPRENDISTATO PROFESSIONALIZZANTE
ASSEGNAZIONE BUONI DI FORMAZIONE - N. 2

Protocollo n. AOO_137 20/03/2012 - 0007840 -	N.Pratica	Data arrivo	Soggetto proponente	Sede di svolgimento	Denominazione programma formativo	Numero di annualità totale	Codice azione formativa	Annualità	Ore di formazione per annualità	Numero di apprendisti	Monteore	Valore massimo del buono per annualità	Costo progressivo	Esito della valutazione	Stato Assegnazione
484	1849	06/12/2011 11:44:49	En.A.I.P. Puglia Ente Acli Istruzione Professionale	Contrada Barbadangelo, 2 - ANDRIA	Addetto logistica/ gestione magazzino food det. n. 819 del 30/10/2006	3								AMMESSO	ASSEGNAZIONE CON RISERVA AI SENSI DEL PROCEDIMENTO AVVIATO DAL SERVIZIO FORMAZIONE PROFESSIONALE CON NOTA PROT. N. AOO_137/0010855 DEL 17/04/2012
							PO0713IAPPRPROF111473								
								1 di 3	120	5	600	12.000,00			
								2 di 3	120	5	600	12.000,00			
								3 di 3	120	5	600	12.000,00			
								TOTALE:	360	15	1800	36.000,00	**6.491.720,00**		
485	1850	06/12/2011 11:45:20	En.A.I.P. Puglia Ente Acli Istruzione Professionale	Viale Gallipoli, 1/bis - LECCE	Addetto logistica/ gestione magazzino no food det. n. 819 del 30/10/2006	3								AMMESSO	ASSEGNAZIONE CON RISERVA AI SENSI DEL PROCEDIMENTO AVVIATO DAL SERVIZIO FORMAZIONE PROFESSIONALE CON NOTA PROT. N. AOO_137/0010855 DEL 17/04/2012
							PO0713IAPPRPROF111474								
								1 di 3	120	2	240	4.800,00			
								2 di 3	120	2	240	4.800,00			
								3 di 3	120	2	240	4.800,00			
								TOTALE:	360	6	720	14.400,00	**6.506.120,00**		
486	1851	06/12/2011 11:47:32	En.A.I.P. Puglia Ente Acli Istruzione Professionale	via Osanna, 114-122 - BRINDISI	Addetto logistica/ gestione magazzino no food det. n. 819 del 30/10/2006	3								AMMESSO	ASSEGNAZIONE CON RISERVA AI SENSI DEL PROCEDIMENTO AVVIATO DAL SERVIZIO FORMAZIONE PROFESSIONALE CON NOTA PROT. N. AOO_137/0010855 DEL 17/04/2012
							PO0713IAPPRPROF111475								
								1 di 3	120	7	840	16.800,00			
								2 di 3	120	7	840	16.800,00			
								3 di 3	120	7	840	16.800,00			
								TOTALE:	360	21	2520	50.400,00	**6.556.520,00**		
487	1852	06/12/2011 11:47:42	En.A.I.P. Puglia Ente Acli Istruzione Professionale	via Osanna, 114-122 - BRINDISI	Addetto logistica/ gestione magazzino no food det. n. 819 del 30/10/2006	1								AMMESSO	ASSEGNAZIONE CON RISERVA AI SENSI DEL PROCEDIMENTO AVVIATO DAL SERVIZIO FORMAZIONE PROFESSIONALE CON NOTA PROT. N. AOO_137/0010855 DEL 17/04/2012
							PO0713IAPPRPROF111476								
								4 di 4	120	3	360	7.200,00			
								TOTALE:	120	3	360	7.200,00	**6.563.720,00**		
488	1853	06/12/2011 11:49:16	En.A.I.P. Puglia Ente Acli Istruzione Professionale	Via dei donatori di sangue, 50	Addetto logistica/ gestione magazzino no food det. n. 819 del 30/10/2006	3								AMMESSO	ASSEGNAZIONE CON RISERVA AI SENSI DEL PROCEDIMENTO AVVIATO DAL SERVIZIO FORMAZIONE PROFESSIONALE CON NOTA PROT. N. AOO_137/0010855 DEL 17/04/2012
							PO0713IAPPRPROF111477								
								1 di 3	120	5	600	12.000,00			
								2 di 3	120	5	600	12.000,00			
								3 di 3	120	3	360	7.200,00			
								TOTALE:	360	13	1560	31.200,00	**6.594.920,00**		
489	1854	06/12/2011 11:49:45	En.A.I.P. Puglia Ente Acli Istruzione Professionale	Via Giolitti, s.n.c. - MONOPOLI	Addetto logistica/ gestione magazzino no food det. n. 819 del 30/10/2006	3								AMMESSO	ASSEGNAZIONE CON RISERVA AI SENSI DEL PROCEDIMENTO AVVIATO DAL SERVIZIO FORMAZIONE PROFESSIONALE CON NOTA PROT. N. AOO_137/0010855 DEL 17/04/2012
							PO0713IAPPRPROF111478								
								1 di 3	120	4	480	9.600,00			
								2 di 3	120	4	480	9.600,00			
								3 di 3	120	4	480	9.600,00			
								TOTALE:	360	12	1440	28.800,00	**6.623.720,00**		
490	1855	06/12/2011 11:51:29	En.A.I.P. Puglia Ente Acli Istruzione Professionale	Via Pappalettere, 7 - BARLETTA	Addetto logistica/ gestione magazzino no food det. n. 819 del 30/10/2006	3								AMMESSO	ASSEGNAZIONE CON RISERVA AI SENSI DEL PROCEDIMENTO AVVIATO DAL SERVIZIO FORMAZIONE PROFESSIONALE CON NOTA PROT. N. AOO_137/0010855 DEL 17/04/2012
							PO0713IAPPRPROF111479								
								1 di 3	120	4	480	9.600,00			
								2 di 3	120	4	480	9.600,00			
								3 di 3	120	4	480	9.600,00			
								TOTALE:	360	12	1440	28.800,00	**6.652.520,00**		

Elenco delle richieste di voucher ammesse e finanziate - n.2

Allegato "A"

REGIONE PUGLIA
Area politiche per lo Sviluppo, il Lavoro e l'Innovazione
Servizio Formazione Professionale

ASSE I - ADATTABILITA' - Avviso APPR-PROF/2011
APPRENDISTATO PROFESSIONALIZZANTE
ASSEGNAZIONE BUONI DI FORMAZIONE - N. 2

Protocollo n. AOO_137 20/03/2012 - 0007840 -	N.Pratica	Data arrivo	Soggetto proponente	Sede di svolgimento	Denominazione programma formativo	Numero di annualità totale	Codice azione formativa	Annualità	Ore di formazione per annualità	Numero di apprendisti	Monteore	Valore massimo del buono per annualità	Costo progressivo	Esito della valutazione	Stato Assegnazione
491	1856	06/12/2011 12:20:15	Associazione Kronos	Corso A. De Gasperi, 350/A - BARI	Panettiere det. n. 1620 del 13/12/2007	3									
							PO0713IAPPRPROF111480								
								1 di 3	120	1	120	2.400,00		AMMESSO	FINANZIATO
								2 di 3	120	1	120	2.400,00			
								3 di 3	135	1	135	2.700,00			
								TOTALE:	375	3	375	7.500,00	**6.660.020,00**		
492	1857	06/12/2011 12:29:24	Associazione Kronos	Corso A. De Gasperi, 350/A - BARI	Addetti alle attivita di amministrazione / segreteria det. n. 1616 del 13/12/2007	3									
							PO0713IAPPRPROF111481								
								1 di 3	120	2	240	4.800,00		AMMESSO	FINANZIATO
								2 di 3	120	2	240	4.800,00			
								3 di 3	135	2	270	5.400,00			
								TOTALE:	375	6	750	15.000,00	**6.675.020,00**		
493	1858	06/12/2011 12:35:23	Associazione Kronos	Corso A. De Gasperi, 350/A - BARI	Addetti alle attivita di amministrazione / segreteria det. n. 1616 del 13/12/2007	3									
							PO0713IAPPRPROF111482								
								1 di 3	104	1	104	2.080,00		AMMESSO	FINANZIATO
								2 di 3	120	1	120	2.400,00			
								3 di 3	135	1	135	2.700,00			
								TOTALE:	359	3	359	7.180,00	**6.682.200,00**		
494	1859	06/12/2011 14:20:09	Istituto d'Istruzione Professionale (I.I.P.)	Via Martin L. King, 7 - GRAVINA IN PUGLIA	Addetto alla produzione det. n. 414 del 17/03/2009	2									
							PO0713IAPPRPROF111483							AMMESSO	FINANZIATO
								1 di 2	120	1	120	2.400,00			
								2 di 2	120	1	120	2.400,00			
								TOTALE:	240	2	240	4.800,00	**6.687.000,00**		
495	1860	06/12/2011 17:37:11	ASSIForm	Via Romagna, 14 - CASARANO	Addetto al banco det. n. 932 del 26/06/2008	3									
							PO0713IAPPRPROF111484								
								1 di 3	88	1	88	1.760,00		AMMESSO	FINANZIATO
								2 di 3	87	1	87	1.740,00			
								3 di 3	85	1	85	1.700,00			
								TOTALE:	260	3	260	5.200,00	**6.692.200,00**		
496	1862	06/12/2011 18:01:44	ASSIForm	Via Romagna, 14 - CASARANO	Addetto no food det. n. 211 del 01/03/2007	3									
							PO0713IAPPRPROF111485								
								1 di 3	61	1	61	1.220,00		AMMESSO	FINANZIATO
								2 di 3	61	1	61	1.220,00			
								3 di 3	68	1	68	1.360,00			
								TOTALE:	190	3	190	3.800,00	**6.696.000,00**		
497	1863	06/12/2011 19:09:56	Associazione Kronos	Corso A. De Gasperi, 350/A - BARI	Addetto agli impianti ed ai processi metallurgici e meccanici det. n. 193 del 28/02/2007	3									
							PO0713IAPPRPROF111486								
								1 di 3	120	3	360	7.200,00		AMMESSO	FINANZIATO
								2 di 3	120	3	360	7.200,00			
								3 di 3	135	3	405	8.100,00			
								TOTALE:	375	9	1125	22.500,00	**6.718.500,00**		

Elenco delle richieste di voucher ammesse e finanziate - n.2

Allegato "A"

REGIONE PUGLIA
Area politiche per lo Sviluppo, il Lavoro e l'Innovazione
Servizio Formazione Professionale

ASSE I - ADATTABILITA' - Avviso APPR-PROF/2011
APPRENDISTATO PROFESSIONALIZZANTE
ASSEGNAZIONE BUONI DI FORMAZIONE - N. 2

Protocollo n. AOO_137 20/03/2012 - 0007840 -	N.Pratica	Data arrivo	Soggetto proponente	Sede di svolgimento	Denominazione programma formativo	Numero di annualità totale	Codice azione formativa	Annualità	Ore di formazione per annualità	Numero di apprendisti	Monteore	Valore massimo del buono per annualità	Costo progressivo	Esito della valutazione	Stato Assegnazione
498	1864	06/12/2011 19:18:55	Associazione Kronos	Corso A. De Gasperi, 350/A - BARI	Addetto agli impianti ed ai processi metallurgici e meccanici det. n. 193 del 28/02/2007	3									
							PO0713IAPPRPROF111487								
								1 di 3	130	1	130	2.600,00		AMMESSO	FINANZIATO
								2 di 3	120	1	120	2.400,00			
								3 di 3	135	1	135	2.700,00			
								TOTALE:	385	3	385	7.700,00	**6.726.200,00**		
499	1865	06/12/2011 19:41:15	Associazione Kronos	Corso A. De Gasperi, 350/A - BARI	Addetto ai servizi logistici det. n. 193 del 28/02/2007	3									
							PO0713IAPPRPROF111488								
								1 di 3	120	2	240	4.800,00		AMMESSO	FINANZIATO
								2 di 3	120	2	240	4.800,00			
								3 di 3	135	2	270	5.400,00			
								TOTALE:	375	6	750	15.000,00	**6.741.200,00**		
503	1869	07/12/2011 14:06:14	Istituto d'Istruzione Professionale (I.I.P.)	Via Asmara, 4 - BRINDISI	Addetto al banco det. n. 414 del 17/03/2009	3									
							PO0713IAPPRPROF111493								
								1 di 3	120	3	360	7.200,00		AMMESSO	FINANZIATO
								2 di 3	120	3	360	7.200,00			
								3 di 3	135	1	135	2.700,00			
								TOTALE:	375	7	855	17.100,00	**6.758.300,00**		
504	1875	12/12/2011 16:03:35	ASSIForm	Via Romagna, 14 - CASARANO	Addetto food det. n. 211 del 01/03/2007	3									
							PO0713IAPPRPROF111494								
								1 di 3	61	1	61	1.220,00		AMMESSO	FINANZIATO
								2 di 3	61	1	61	1.220,00			
								3 di 3	68	1	68	1.360,00			
								TOTALE:	190	3	190	3.800,00	**6.762.100,00**		
505	1876	12/12/2011 16:16:25	ASSIForm	Via Romagna, 14 - CASARANO	Montatore/Installatore/Manutentore elettrico - elettromeccanico - elettronico det. n. 668 del 15/06/2007	3									
							PO0713IAPPRPROF111495								
								1 di 3	87	1	87	1.740,00		AMMESSO	FINANZIATO
								2 di 3	87	1	87	1.740,00			
								3 di 3	85	1	85	1.700,00			
								TOTALE:	259	3	259	5.180,00	**6.767.280,00**		
506	1877	12/12/2011 22:28:43	Associazione Scuole e Lavoro	Via IV novembre, 3/5 - CASARANO	Addetto alla produzione det. n. 1316 del 16/10/2009	3									
							PO0713IAPPRPROF111496								
								1 di 3	105	1	105	2.100,00		AMMESSO	FINANZIATO
								2 di 3	120	1	120	2.400,00			
								3 di 3	135	1	135	2.700,00			
								TOTALE:	360	3	360	7.200,00	**6.774.480,00**		
507	1878	12/12/2011 22:36:45	Associazione Scuole e Lavoro	Via IV novembre, 3/5 - CASARANO	Addetto alla produzione det. n. 1316 del 16/10/2009	3									
							PO0713IAPPRPROF111497								
								1 di 3	120	1	120	2.400,00		AMMESSO	FINANZIATO
								2 di 3	120	1	120	2.400,00			
								3 di 3	135	1	135	2.700,00			
								TOTALE:	375	3	375	7.500,00	**6.781.980,00**		
509	1879	13/12/2011 11:08:17	ASSIForm	Via Romagna, 14 - CASARANO	Addetto food det. n. 211 del 01/03/2007	3									

Elenco delle richieste di voucher ammesse e finanziate - n.2

Allegato "A"

REGIONE PUGLIA
Area politiche per lo Sviluppo, il Lavoro e l'Innovazione
Servizio Formazione Professionale

ASSE I - ADATTABILITA' - Avviso APPR-PROF/2011
APPRENDISTATO PROFESSIONALIZZANTE
ASSEGNAZIONE BUONI DI FORMAZIONE - N. 2

Protocollo n. AOO_137 20/03/2012 - 0007840 -	N.Pratica	Data arrivo	Soggetto proponente	Sede di svolgimento	Denominazione programma formativo	Numero di annualità totale	Codice azione formativa	Annualità	Ore di formazione per annualità	Numero di apprendisti	Monteore	Valore massimo del buono per annualità	Costo progressivo	Esito della valutazione	Stato Assegnazione
							PO0713IAPPRPROF111500								
								1 di 3	61	1	61	1.220,00		AMMESSO	FINANZIATO
								2 di 3	61	1	61	1.220,00			
								3 di 3	68	1	68	1.360,00			
								TOTALE:	190	3	190	3.800,00	**6.785.780,00**		
510	1880	14/12/2011 08:45:02	Istituto d'Istruzione Professionale (I.I.P.)	Via A. Berardi, 8 - TARANTO	Addetto al banco det. n. 414 del 17/03/2009	3									
							PO0713IAPPRPROF111501								
								1 di 3	120	1	120	2.400,00		AMMESSO	FINANZIATO
								2 di 3	120	1	120	2.400,00			
								3 di 3	135	1	135	2.700,00			
								TOTALE:	375	3	375	7.500,00	**6.793.280,00**		
516	1886	15/12/2011 11:34:16	I.FOR. P.M.I. Prometeo Puglia	via Andria,157 - TRANI	Acconciatore det. n. 1315 del 16/10/2009	3									
							PO0713IAPPRPROF111510								
								1 di 3	120	1	120	2.400,00		AMMESSO	FINANZIATO
								2 di 3	120	1	120	2.400,00			
								3 di 3	135	1	135	2.700,00			
								TOTALE:	375	3	375	7.500,00	**6.800.780,00**		
517	1887	15/12/2011 11:45:15	I.FOR. P.M.I. Prometeo Puglia	via Andria,157 - TRANI	Addetto alla produzione det. n. 1315 del 16/10/2009	3									
							PO0713IAPPRPROF111511								
								1 di 3	120	1	120	2.400,00		AMMESSO	FINANZIATO
								2 di 3	120	1	120	2.400,00			
								3 di 3	135	1	135	2.700,00			
								TOTALE:	375	3	375	7.500,00	**6.808.280,00**		
519	1889	15/12/2011 12:21:26	En.A.I.P. Puglia Ente Acli Istruzione Professionale	Via Ancona, 100 - TARANTO	Operaio edile polivalente det. n. 1109 del 12/12/2006	3									
							PO0713IAPPRPROF111512								
								1 di 3	120	2	240	4.800,00		AMMESSO	ASSEGNAZIONE CON RISERVA AI SENSI DEL PROCEDIMENTO AVVIATO DAL SERVIZIO FORMAZIONE PROFESSIONALE CON NOTA PROT. N. AOO_137/0010855 DEL 17/04/2012
								2 di 3	120	2	240	4.800,00			
								3 di 3	120	2	240	4.800,00			
								TOTALE:	360	6	720	14.400,00	**6.822.680,00**		
522	1892	15/12/2011 12:29:22	En.A.I.P. Puglia Ente Acli Istruzione Professionale	Via dei donatori di sangue, 50 - ALTAMURA	Operaio edile polivalente det. n. 1109 del 12/12/2006	3									
							PO0713IAPPRPROF111513								
								3 di 5	120	2	240	4.800,00		AMMESSO	ASSEGNAZIONE CON RISERVA AI SENSI DEL PROCEDIMENTO AVVIATO DAL SERVIZIO FORMAZIONE PROFESSIONALE CON NOTA PROT. N. AOO_137/0010855 DEL 17/04/2012
								4 di 5	120	2	240	4.800,00			
								5 di 5	120	2	240	4.800,00			
								TOTALE:	360	6	720	14.400,00	**6.837.080,00**		
523	1893	15/12/2011 12:30:46	En.A.I.P. Puglia Ente Acli Istruzione Professionale	Via G. Fanelli, 15 - MARTINA FRANCA	Operaio edile polivalente det. n. 1109 del 12/12/2006	3									
							PO0713IAPPRPROF111514								
								1 di 3	120	1	120	2.400,00		AMMESSO	ASSEGNAZIONE CON RISERVA AI SENSI DEL PROCEDIMENTO AVVIATO DAL SERVIZIO FORMAZIONE PROFESSIONALE CON NOTA PROT. N. AOO_137/0010855 DEL 17/04/2012
								2 di 3	120	1	120	2.400,00			
								3 di 3	120	1	120	2.400,00			
								TOTALE:	360	3	360	7.200,00	**6.844.280,00**		
525	1895	15/12/2011 12:33:55	En.A.I.P. Puglia Ente Acli Istruzione Professionale	Via dei donatori di sangue, 50 - ALTAMURA	Addetto no food - Front office e funzioni ausiliarie det. n. 819 del 30/10/2006	3									
							PO0713IAPPRPROF111516								ASSEGNAZIONE CON RISERVA AI SENSI DEL PROCEDIMENTO AVVIATO

Elenco delle richieste di voucher ammesse e finanziate - n.2

Allegato "A"

REGIONE PUGLIA
Area politiche per lo Sviluppo, il Lavoro e l'Innovazione
Servizio Formazione Professionale

ASSE I - ADATTABILITA' - Avviso APPR-PROF/2011
APPRENDISTATO PROFESSIONALIZZANTE
ASSEGNAZIONE BUONI DI FORMAZIONE - N. 2

Protocollo n. AOO_137 20/03/2012 - 0007840 -	N.Pratica	Data arrivo	Soggetto proponente	Sede di svolgimento	Denominazione programma formativo	Numero di annualità totale	Codice azione formativa	Annualità	Ore di formazione per annualità	Numero di apprendisti	Monteore	Valore massimo del buono per annualità	Costo progressivo	Esito della valutazione	Stato Assegnazione
								1 di 3	120	2	240	4.800,00		AMMESSO	DAL SERVIZIO FORMAZIONE PROFESSIONALE CON NOTA PROT. N. AOO_137/0010855 DEL 17/04/2012
								2 di 3	120	2	240	4.800,00			
								3 di 3	120	2	240	4.800,00			
								TOTALE:	360	6	720	14.400,00	**6.858.680,00**		
526	1896	15/12/2011 12:36:15	En.A.I.P. Puglia Ente Acli Istruzione Professionale	Via G. Fanelli, 15 - MARTINA FRANCA	Addetto no food - Front office e funzioni ausiliarie det. n. 819 del 30/10/2006	3									
							PO0713IAPPRPROF111517								
								1 di 3	120	1	120	2.400,00		AMMESSO	ASSEGNAZIONE CON RISERVA AI SENSI DEL PROCEDIMENTO AVVIATO DAL SERVIZIO FORMAZIONE PROFESSIONALE CON NOTA PROT. N. AOO_137/0010855 DEL 17/04/2012
								2 di 3	120	1	120	2.400,00			
								3 di 3	120	1	120	2.400,00			
								TOTALE:	360	3	360	7.200,00	**6.865.880,00**		
527	1897	15/12/2011 12:42:37	En.A.I.P. Puglia Ente Acli Istruzione Professionale	Via Don Aldo Prato, 68-72 (sede distaccata)	Addetto no food - Front office e funzioni ausiliarie det. n. 819 del 30/10/2006	3									
							PO0713IAPPRPROF111518								
								1 di 3	120	1	120	2.400,00		AMMESSO	ASSEGNAZIONE CON RISERVA AI SENSI DEL PROCEDIMENTO AVVIATO DAL SERVIZIO FORMAZIONE PROFESSIONALE CON NOTA PROT. N. AOO_137/0010855 DEL 17/04/2012
								2 di 3	120	1	120	2.400,00			
								3 di 3	120	1	120	2.400,00			
								TOTALE:	360	3	360	7.200,00	**6.873.080,00**		
528	1898	15/12/2011 12:44:59	En.A.I.P. Puglia Ente Acli Istruzione Professionale	Via Don Aldo Prato, 68-72 (sede distaccata) - SAN SEVERO	Addetto food - Front office e funzioni ausiliarie det. n. 677 del 15/06/2007	3									
							PO0713IAPPRPROF111519							AMMESSO	ASSEGNAZIONE CON RISERVA AI SENSI DEL PROCEDIMENTO AVVIATO DAL SERVIZIO FORMAZIONE PROFESSIONALE CON NOTA PROT. N. AOO_137/0010855 DEL 17/04/2012
								1 di 3	120	2	240	4.800,00			
								2 di 3	120	2	240	4.800,00			
								3 di 3	120	2	240	4.800,00			
								TOTALE:	360	6	720	14.400,00	**6.887.480,00**		
529	1899	15/12/2011 12:46:15	En.A.I.P. Puglia Ente Acli Istruzione Professionale	Via Pappalettere, 7 - BARLETTA	Addetto food - Front office e funzioni ausiliarie det. n. 819 del 30/10/2006	3									
							PO0713IAPPRPROF111520								
								1 di 3	120	1	120	2.400,00		AMMESSO	ASSEGNAZIONE CON RISERVA AI SENSI DEL PROCEDIMENTO AVVIATO DAL SERVIZIO FORMAZIONE PROFESSIONALE CON NOTA PROT. N. AOO_137/0010855 DEL 17/04/2012
								2 di 3	120	1	120	2.400,00			
								3 di 3	120	1	120	2.400,00			
								TOTALE:	360	3	360	7.200,00	**6.894.680,00**		
530	1900	15/12/2011 12:47:52	En.A.I.P. Puglia Ente Acli Istruzione Professionale	Viale Gallipoli, 1/bis - LECCE	Addetto food - Front office e funzioni ausiliarie det. n. 819 del 30/10/2006	3									
							PO0713IAPPRPROF111521								
								1 di 3	120	2	240	4.800,00		AMMESSO	ASSEGNAZIONE CON RISERVA AI SENSI DEL PROCEDIMENTO AVVIATO DAL SERVIZIO FORMAZIONE PROFESSIONALE CON NOTA PROT. N. AOO_137/0010855 DEL 17/04/2012
								2 di 3	120	2	240	4.800,00			
								3 di 3	120	2	240	4.800,00			
								TOTALE:	360	6	720	14.400,00	**6.909.080,00**		
531	1901	15/12/2011 12:59:06	En.A.I.P. Puglia Ente Acli Istruzione Professionale	Via dei donatori di sangue, 50 - ALTAMURA	Addetto food - Front office e funzioni ausiliarie det. n. 819 del 30/10/2006	3									
							PO0713IAPPRPROF111522								
								2 di 4	120	1	120	2.400,00		AMMESSO	ASSEGNAZIONE CON RISERVA AI SENSI DEL PROCEDIMENTO AVVIATO DAL SERVIZIO FORMAZIONE PROFESSIONALE CON NOTA PROT. N. AOO_137/0010855 DEL 17/04/2012
								3 di 4	120	1	120	2.400,00			
								4 di 4	120	1	120	2.400,00			
								TOTALE:	360	3	360	7.200,00	**6.916.280,00**		

Elenco delle richieste di voucher ammesse e finanziate - n.2

Allegato "A"

REGIONE PUGLIA
Area politiche per lo Sviluppo, il Lavoro e l'Innovazione
Servizio Formazione Professionale

ASSE I - ADATTABILITA' - Avviso APPR-PROF/2011
APPRENDISTATO PROFESSIONALIZZANTE
ASSEGNAZIONE BUONI DI FORMAZIONE - N. 2

Protocollo n. AOO_137 20/03/2012 - 0007840 -	N.Pratica	Data arrivo	Soggetto proponente	Sede di svolgimento	Denominazione programma formativo	Numero di annualità totale	Codice azione formativa	Annualità	Ore di formazione per annualità	Numero di apprendisti	Monteore	Valore massimo del buono per annualità	Costo progressivo	Esito della valutazione	Stato Assegnazione
532	1902	15/12/2011 13:00:45	En.A.I.P. Puglia Ente Acli Istruzione Professionale	Via G. Fanelli, 15 - MARTINA FRANCA	Addetto logistica/ gestione magazzino no food det. n. 819 del 30/10/2006	3								AMMESSO	ASSEGNAZIONE CON RISERVA AI SENSI DEL PROCEDIMENTO AVVIATO DAL SERVIZIO FORMAZIONE PROFESSIONALE CON NOTA PROT. N. AOO_137/0010855 DEL 17/04/2012
							PO0713IAPPRPROF111523								
								1 di 3	120	1	120	2.400,00			
								2 di 3	120	1	120	2.400,00			
								3 di 3	120	1	120	2.400,00			
								TOTALE:	360	3	360	7.200,00	**6.923.480,00**		
533	1903	15/12/2011 15:22:04	Associazione Scuole e Lavoro	Via IV novembre, 3/5 - CASARANO	Movimento terra det. n. 1316 del 16/10/2009	3								AMMESSO	FINANZIATO
							PO0713IAPPRPROF111524								
								1 di 3	100	1	100	2.000,00			
								2 di 3	110	1	110	2.200,00			
								3 di 3	120	1	120	2.400,00			
								TOTALE:	330	3	330	6.600,00	**6.930.080,00**		
534	1904	15/12/2011 19:02:38	Centro di formazione e studi "Nicola Corsa"	CORTE SENECA, 10-12/13 (TRAVERSA VIA APPIA) - BRINDISI	Addetto al banco det. n. 950 del 26/06/2008	3								AMMESSO	FINANZIATO
							PO0713IAPPRPROF111525								
								1 di 3	120	1	120	2.400,00			
								2 di 3	121	1	121	2.420,00			
								3 di 3	135	1	135	2.700,00			
								TOTALE:	376	3	376	7.520,00	**6.937.600,00**		
536	1906	16/12/2011 09:29:45	Istituto d'Istruzione Professionale (I.I.P.)	Via Martin L. King, 7 - GRAVINA IN PUGLIA	Addetto no food det. n. 808 del 30/10/2006	2								AMMESSO	FINANZIATO
							PO0713IAPPRPROF111526								
								3 di 4	135	1	135	2.700,00			
								4 di 4	150	1	150	3.000,00			
								TOTALE:	285	2	285	5.700,00	**6.943.300,00**		
538	1908	16/12/2011 11:46:47	Centro di formazione e studi "Nicola Corsa"	CORTE SENECA, 10-12/13 (TRAVERSA VIA APPIA) - BRINDISI	Addetto food det. n. 950 del 26/06/2008	3								AMMESSO	FINANZIATO
							PO0713IAPPRPROF111528								
								1 di 3	120	2	240	4.800,00			
								2 di 3	120	2	240	4.800,00			
								3 di 3	135	2	270	5.400,00			
								TOTALE:	375	6	750	15.000,00	**6.958.300,00**		
540	1910	16/12/2011 12:22:51	Istituto d'Istruzione Professionale (I.I.P.)	Via Martin L. King, 7 - GRAVINA IN PUGLIA	Operatore edile polivalente det. n. 934 del 26/06/2008	3								AMMESSO	FINANZIATO
							PO0713IAPPRPROF111529								
								1 di 3	120	1	120	2.400,00			
								2 di 3	120	1	120	2.400,00			
								3 di 3	120	1	120	2.400,00			
								TOTALE:	360	3	360	7.200,00	**6.965.500,00**		
543	1913	17/12/2011 08:57:22	Associazione Kronos	Corso A. De Gasperi, 350/A - BARI	Addetto ai servizi logistici det. n. 815 del 30/10/2006	3								AMMESSO	FINANZIATO
							PO0713IAPPRPROF111533								
								1 di 3	120	3	360	7.200,00			
								2 di 3	120	3	360	7.200,00			

Elenco delle richieste di voucher ammesse e finanziate - n.2

Allegato "A"

REGIONE PUGLIA
Area politiche per lo Sviluppo, il Lavoro e l'Innovazione
Servizio Formazione Professionale

ASSE I - ADATTABILITA' - Avviso APPR-PROF/2011
APPRENDISTATO PROFESSIONALIZZANTE
ASSEGNAZIONE BUONI DI FORMAZIONE - N. 2

Protocollo n. AOO_137 20/03/2012 - 0007840 -	N.Pratica	Data arrivo	Soggetto proponente	Sede di svolgimento	Denominazione programma formativo	Numero di annualità totale	Codice azione formativa	Annualità	Ore di formazione per annualità	Numero di apprendisti	Monteore	Valore massimo del buono per annualità	Costo progressivo	Esito della valutazione	Stato Assegnazione
								3 di 3	135	3	405	8.100,00			
								TOTALE:	375	9	1125	22.500,00	**6.988.000,00**		
544	1914	17/12/2011 09:08:04	Associazione Kronos	Corso A. De Gasperi, 350/A - BARI	Addetto al banco det. n. 944 del 26/06/2008	3									
							PO0713IAPPRPROF111534								
								1 di 3	120	12	1440	28.800,00			
								2 di 3	120	12	1440	28.800,00		AMMESSO	FINANZIATO
								3 di 3	135	11	1485	29.700,00			
								TOTALE:	375	35	4365	87.300,00	**7.075.300,00**		
545	1915	17/12/2011 09:21:05	Associazione Kronos	Corso A. De Gasperi, 350/A - BARI	Addetto al banco det. n. 944 del 26/06/2008	3									
							PO0713IAPPRPROF111535								
								1 di 3	120	1	120	2.400,00		AMMESSO	FINANZIATO
								2 di 3	120	1	120	2.400,00			
								3 di 3	130	1	130	2.600,00			
								TOTALE:	370	3	370	7.400,00	**7.082.700,00**		
546	1916	17/12/2011 09:29:15	Associazione Kronos	Corso A. De Gasperi, 350/A - BARI	Addetto al controllo e al collaudo di qualità det. n. 193 del 28/02/2007	4									
							PO0713IAPPRPROF111536								
								2 di 4	120	1	120	2.400,00			
								3 di 4	135	1	135	2.700,00			
								4 di 4	150	1	150	3.000,00		AMMESSO	FINANZIATO
							PO0713IAPPRPROF111537								
								1 di 3	120	1	120	2.400,00			
								2 di 3	120	1	120	2.400,00			
								3 di 3	135	1	135	2.700,00			
								TOTALE:	780	6	780	15.600,00	**7.098.300,00**		
547	1917	17/12/2011 09:55:38	Associazione Kronos	Corso A. De Gasperi, 350/A - BARI	Addetto al magazzino det. n. 1616 del 13/12/2007	2									
							PO0713IAPPRPROF111538							AMMESSO	FINANZIATO
								1 di 2	120	1	120	2.400,00			
								2 di 2	120	1	120	2.400,00			
								TOTALE:	240	2	240	4.800,00	**7.103.100,00**		
548	1918	17/12/2011 10:02:11	Associazione Kronos	Corso A. De Gasperi, 350/A - BARI	Addetto al magazzino det. n. 1616 del 13/12/2007	2									
							PO0713IAPPRPROF111539							AMMESSO	FINANZIATO
								1 di 2	120	1	120	2.400,00			
								2 di 2	122	1	122	2.440,00			
								TOTALE:	242	2	242	4.840,00	**7.107.940,00**		
549	1919	17/12/2011 10:08:14	Associazione Kronos	Corso A. De Gasperi, 350/A - BARI	Addetto al servizio det. n. 818 del 30/10/2006	3									
							PO0713IAPPRPROF111540								
								1 di 3	120	4	480	9.600,00		AMMESSO	FINANZIATO
								2 di 3	120	4	480	9.600,00			
								3 di 3	135	4	540	10.800,00			
								TOTALE:	375	12	1500	30.000,00	**7.137.940,00**		

Elenco delle richieste di voucher ammesse e finanziate - n.2

Allegato "A"

REGIONE PUGLIA
Area politiche per lo Sviluppo, il Lavoro e l'Innovazione
Servizio Formazione Professionale

ASSE I - ADATTABILITA' - Avviso APPR-PROF/2011
APPRENDISTATO PROFESSIONALIZZANTE
ASSEGNAZIONE BUONI DI FORMAZIONE - N. 2

Protocollo n. AOO_137 20/03/2012 - 0007840 -	N.Pratica	Data arrivo	Soggetto proponente	Sede di svolgimento	Denominazione programma formativo	Numero di annualità totale	Codice azione formativa	Annualità	Ore di formazione per annualità	Numero di apprendisti	Monteore	Valore massimo del buono per annualità	Costo progressivo	Esito della valutazione	Stato Assegnazione
550	1920	17/12/2011 10:20:06	Associazione Kronos	Corso A. De Gasperi, 350/A - BARI	Addetto alla produzione det. n. 944 del 26/06/2008	3									
							PO0713IAPPRPROF111541								
								1 di 3	120	7	840	16.800,00		AMMESSO	FINANZIATO
								2 di 3	120	7	840	16.800,00			
								3 di 3	135	7	945	18.900,00			
								TOTALE:	375	21	2625	52.500,00	**7.190.440,00**		
551	1921	17/12/2011 10:37:11	Associazione Kronos	Corso A. De Gasperi, 350/A - BARI	Addetto alla sala det. n. 944 del 26/06/2008	3									
							PO0713IAPPRPROF111542								
								1 di 3	120	13	1560	31.200,00			
								2 di 3	120	13	1560	31.200,00		AMMESSO	FINANZIATO
								3 di 3	135	12	1620	32.400,00			
							PO0713IAPPRPROF111543								
								2 di 2	120	1	120	2.400,00			
								TOTALE:	495	39	4860	97.200,00	**7.287.640,00**		
552	1922	17/12/2011 10:46:11	Associazione Kronos	Corso A. De Gasperi, 350/A	Addetto alla sala det. n. 944 del 26/06/2008	3									
							PO0713IAPPRPROF111544								
								1 di 3	120	1	120	2.400,00		AMMESSO	FINANZIATO
								2 di 3	120	1	120	2.400,00			
								3 di 3	120	1	120	2.400,00			
								TOTALE:	360	3	360	7.200,00	**7.294.840,00**		
553	1923	17/12/2011 10:54:30	Associazione Kronos	Corso A. De Gasperi, 350/A - BARI	Addetto alle macchine utensili det. n. 193 del 28/02/2007	4									
							PO0713IAPPRPROF111545								
								1 di 3	120	4	480	9.600,00			
								2 di 3	120	4	480	9.600,00			
								3 di 3	135	3	405	8.100,00		AMMESSO	FINANZIATO
							PO0713IAPPRPROF111546								
								2 di 4	120	1	120	2.400,00			
								3 di 4	135	1	135	2.700,00			
								4 di 4	150	1	150	3.000,00			
								TOTALE:	780	14	1770	35.400,00	**7.330.240,00**		
554	1924	17/12/2011 11:06:44	Associazione Kronos	Corso A. De Gasperi, 350/A - BARI	Addetto all'amministrazione e ai servizi generali aziendali det. n. 193 del 28/02/2007	4									
							PO0713IAPPRPROF111547								
								1 di 3	120	3	360	7.200,00			
								2 di 3	120	3	360	7.200,00		AMMESSO	FINANZIATO
								3 di 3	135	3	405	8.100,00			
							PO0713IAPPRPROF111548								
								3 di 4	135	1	135	2.700,00			
								4 di 4	150	1	150	3.000,00			
								TOTALE:	660	11	1410	28.200,00	**7.358.440,00**		
555	1925	17/12/2011 11:09:48	Associazione Kronos	Corso A. De Gasperi, 350/A - BARI	Addetto all'amministrazione e ai servizi generali aziendali det. n. 193 del 28/02/2007	3									
							PO0713IAPPRPROF111549								
								1 di 3	130	1	130	2.600,00		AMMESSO	FINANZIATO
								2 di 3	120	1	120	2.400,00			
								3 di 3	135	1	135	2.700,00			

Elenco delle richieste di voucher ammesse e finanziate - n.2

Allegato "A"

REGIONE PUGLIA
Area politiche per lo Sviluppo, il Lavoro e l'Innovazione
Servizio Formazione Professionale

ASSE I - ADATTABILITA' - Avviso APPR-PROF/2011
APPRENDISTATO PROFESSIONALIZZANTE
ASSEGNAZIONE BUONI DI FORMAZIONE - N. 2

Protocollo n. AOO_137 20/03/2012 - 0007840 -	N.Pratica	Data arrivo	Soggetto proponente	Sede di svolgimento	Denominazione programma formativo	Numero di annualità totale	Codice azione formativa	Annualità	Ore di formazione per annualità	Numero di apprendisti	Monteore	Valore massimo del buono per annualità	Costo progressivo	Esito della valutazione	Stato Assegnazione
								TOTALE:	385	3	385	7.700,00	**7.366.140,00**		
556	1926	17/12/2011 11:17:41	Associazione Kronos	Corso A. De Gasperi, 350/A - BARI	Addetto all'amministrazione e ai servizi generali aziendali det. n. 815 del 30/10/2006	3									
							PO0713IAPPRPROF111550								
								1 di 3	120	3	360	7.200,00		AMMESSO	FINANZIATO
								2 di 3	120	3	360	7.200,00			
								3 di 3	135	3	405	8.100,00			
								TOTALE:	375	9	1125	22.500,00	**7.388.640,00**		
557	1927	17/12/2011 11:37:01	Associazione Kronos	Corso A. De Gasperi, 350/A - BARI	Addetto alle macchine utensili det. n. 815 del 30/10/2006	3									
							PO0713IAPPRPROF111551								
								1 di 3	120	3	360	7.200,00		AMMESSO	FINANZIATO
								2 di 3	120	3	360	7.200,00			
								3 di 3	135	3	405	8.100,00			
								TOTALE:	375	9	1125	22.500,00	**7.411.140,00**		
558	1928	17/12/2011 11:45:29	Associazione Kronos	Corso A. De Gasperi, 350/A - BARI	Addetto all'ufficio tecnico e progettazione det. n. 191 del 28/02/2007	4									
							PO0713IAPPRPROF111552								
								1 di 3	120	3	360	7.200,00			
								2 di 3	120	3	360	7.200,00			
								3 di 3	135	3	405	8.100,00		AMMESSO	FINANZIATO
							PO0713IAPPRPROF111553								
								2 di 4	120	2	240	4.800,00			
								3 di 4	135	2	270	5.400,00			
								4 di 4	150	2	300	6.000,00			
								TOTALE:	780	15	1935	38.700,00	**7.449.840,00**		
559	1929	17/12/2011 11:51:55	Associazione Kronos	Corso A. De Gasperi, 350/A - BARI	Addetto all'ufficio tecnico e progettazione det. n. 191 del 28/02/2007	3									
							PO0713IAPPRPROF111554								
								1 di 3	130	1	130	2.600,00		AMMESSO	FINANZIATO
								2 di 3	120	1	120	2.400,00			
								3 di 3	135	1	135	2.700,00			
								TOTALE:	385	3	385	7.700,00	**7.457.540,00**		
560	1930	17/12/2011 11:57:52	Associazione Kronos	Corso A. De Gasperi, 350/A - BARI	Addetto ufficio tecnico e progettazione det. n. 191 del 28/02/2007	3									
							PO0713IAPPRPROF111555								
								2 di 2	120	2	240	4.800,00			
							PO0713IAPPRPROF111556							AMMESSO	FINANZIATO
								1 di 3	120	2	240	4.800,00			
								2 di 3	120	2	240	4.800,00			
								3 di 3	135	2	270	5.400,00			
								TOTALE:	495	8	990	19.800,00	**7.477.340,00**		
561	1931	19/12/2011 15:03:04	Associazione Kronos	Corso A. De Gasperi, 350/A - BARI	Addetto amministrativo det. n. 818 del 30/10/2006	4									
							PO0713IAPPRPROF111557								
								1 di 3	120	7	840	16.800,00			
								2 di 3	120	7	840	16.800,00			
								3 di 3	135	7	945	18.900,00		AMMESSO	FINANZIATO

Elenco delle richieste di voucher ammesse e finanziate - n.2

Allegato "A"

REGIONE PUGLIA
Area politiche per lo Sviluppo, il Lavoro e l'Innovazione
Servizio Formazione Professionale

ASSE I - ADATTABILITA' - Avviso APPR-PROF/2011
APPRENDISTATO PROFESSIONALIZZANTE
ASSEGNAZIONE BUONI DI FORMAZIONE - N. 2

Protocollo n. AOO_137 20/03/2012 - 0007840 -	N.Pratica	Data arrivo	Soggetto proponente	Sede di svolgimento	Denominazione programma formativo	Numero di annualità totale	Codice azione formativa	Annualità	Ore di formazione per annualità	Numero di apprendisti	Monteore	Valore massimo del buono per annualità	Costo progressivo	Esito della valutazione	Stato Assegnazione
							PO0713IAPPRPROF111558								
								2 di 4	120	6	720	14.400,00			
								3 di 4	135	6	810	16.200,00			
								4 di 4	150	2	300	6.000,00			
								TOTALE:	780	35	4455	89.100,00	**7.566.440,00**		
562	1932	19/12/2011 15:08:54	Associazione Kronos	Corso A. De Gasperi, 350/A - BARI	Addetto food det. n. 818 del 30/10/2006	4									
							PO0713IAPPRPROF111559								
								2 di 4	120	2	240	4.800,00			
								3 di 4	135	2	270	5.400,00			
								4 di 4	150	2	300	6.000,00		AMMESSO	FINANZIATO
							PO0713IAPPRPROF111560								
								1 di 3	120	5	600	12.000,00			
								2 di 3	120	5	600	12.000,00			
								3 di 3	135	5	675	13.500,00			
								TOTALE:	780	21	2685	53.700,00	**7.620.140,00**		
563	1933	19/12/2011 15:26:02	Associazione Kronos	Corso A. De Gasperi, 350/A - BARI	Addetto logistica/ gestione magazzino no food det. n. 818 del 30/10/2006	3									
							PO0713IAPPRPROF111561								
								1 di 3	120	7	840	16.800,00			
								2 di 3	120	7	840	16.800,00		AMMESSO	FINANZIATO
								3 di 3	135	7	945	18.900,00			
							PO0713IAPPRPROF111562								
								2 di 3	120	1	120	2.400,00			
								3 di 3	135	1	135	2.700,00			
								TOTALE:	630	23	2880	57.600,00	**7.677.740,00**		
564	1934	19/12/2011 15:31:26	Associazione Kronos	Corso A. De Gasperi, 350/A - BARI	Addetto logistica/ gestione magazzino no food det. n. 818 del 30/10/2006	3									
							PO0713IAPPRPROF111563								
								1 di 3	130	2	260	5.200,00		AMMESSO	FINANZIATO
								2 di 3	120	2	240	4.800,00			
								3 di 3	135	1	135	2.700,00			
								TOTALE:	385	5	635	12.700,00	**7.690.440,00**		
565	1935	19/12/2011 15:41:00	Associazione Kronos	Corso A. De Gasperi, 350/A - BARI	Addetto logistica/ gestione magazzino no food det. n. 818 del 30/10/2006	3									
							PO0713IAPPRPROF111564								
								1 di 3	120	1	120	2.400,00		AMMESSO	FINANZIATO
								2 di 3	78	1	78	1.560,00			
								3 di 3	135	1	135	2.700,00			
								TOTALE:	333	3	333	6.660,00	**7.697.100,00**		
566	1936	19/12/2011 15:42:54	Associazione Kronos	Corso A. De Gasperi, 350/A - BARI	Addetto logistica/ gestione magazzino food det. n. 818 del 30/10/2006	3									
							PO0713IAPPRPROF111565								
								1 di 3	120	2	240	4.800,00		AMMESSO	FINANZIATO
								2 di 3	120	2	240	4.800,00			
								3 di 3	135	2	270	5.400,00			
								TOTALE:	375	6	750	15.000,00	**7.712.100,00**		

Elenco delle richieste di voucher ammesse e finanziate - n.2

Allegato "A"

REGIONE PUGLIA
Area politiche per lo Sviluppo, il Lavoro e l'Innovazione
Servizio Formazione Professionale

ASSE I - ADATTABILITA' - Avviso APPR-PROF/2011
APPRENDISTATO PROFESSIONALIZZANTE
ASSEGNAZIONE BUONI DI FORMAZIONE - N. 2

Protocollo n. AOO_137 20/03/2012 - 0007840 -	N.Pratica	Data arrivo	Soggetto proponente	Sede di svolgimento	Denominazione programma formativo	Numero di annualità totale	Codice azione formativa	Annualità	Ore di formazione per annualità	Numero di apprendisti	Monteore	Valore massimo del buono per annualità	Costo progressivo	Esito della valutazione	Stato Assegnazione
567	1937	19/12/2011 15:51:05	Associazione Kronos	Corso A. De Gasperi, 350/A - BARI	Addetto no food det. n. 818 del 30/10/2006	4									
							PO0713IAPPRPROF111566								
								1 di 3	120	25	3000	60.000,00			
								2 di 3	120	25	3000	60.000,00			
								3 di 3	135	24	3240	64.800,00		AMMESSO	FINANZIATO
							PO0713IAPPRPROF111567								
								2 di 4	120	3	360	7.200,00			
								3 di 4	135	3	405	8.100,00			
								4 di 4	150	3	450	9.000,00			
								TOTALE:	780	83	10455	209.100,00	**7.921.200,00**		
568	1938	19/12/2011 16:03:36	Associazione Kronos	Corso A. De Gasperi, 350/A - BARI	Addetto no food det. n. 818 del 30/10/2006	3									
							PO0713IAPPRPROF111568								
								1 di 3	120	1	120	2.400,00		AMMESSO	FINANZIATO
								2 di 3	120	1	120	2.400,00			
								3 di 3	138	1	138	2.760,00			
								TOTALE:	378	3	378	7.560,00	**7.928.760,00**		
569	1939	19/12/2011 16:29:43	Associazione Kronos	Corso A. De Gasperi, 350/A - BARI	Montatore/installatore/attrezzista/manutentor e meccanico det. n. 191 del 28/02/2007	3									
							PO0713IAPPRPROF111569								
								1 di 3	120	4	480	9.600,00		AMMESSO	FINANZIATO
								2 di 3	120	4	480	9.600,00			
								3 di 3	135	4	540	10.800,00			
								TOTALE:	375	12	1500	30.000,00	**7.958.760,00**		
								TOTALE:	**165.916**	**3.324**	**397.939**	**7.958.760,00**			

Elenco delle richieste di voucher non ammesse - n.2

Allegato "B"

REGIONE PUGLIA
Area politiche per lo Sviluppo, il Lavoro e l'Innovazione
Servizio Formazione Professionale

ASSE I - ADATTABILITA' - Avviso APPR-PROF/2011
APPRENDISTATO PROFESSIONALIZZANTE
Elenco delle richieste di voucher non ammesse - n°2

Prot. AOO_137 del 20/03/2012 - 0007840 -	N.Pratica	Data arrivo	Soggetto proponente	Sede di svolgimento	Denominazione programma formativo	Numero annualità totale	Codice azione	Annualità	Ore formazione / anno	N. apprendisti	Monteore	Valore massimo del buono per annualità	Esito della valutazione	Motivo di esclusione	Datori di lavoro che non hanno integrato
Protocollo n°: AOO_137 07/11/2011 - 0030690 - 371	644	15/09/2011 16:23:29	En.A.I.P. Puglia Ente Acli Istruzione Professionale	Via dei donatori di sangue, 50 - ALTAMURA	Operaio edile polivalente det. n. 1109 del 12/12/2006	3							NON AMMESSO	INOSSERVANZA DELLA CONDIZIONE PREVISTA A PENA DI ESCLUSIONE DAI PARAGRAFI G) (PROCEDURE DI AMMSSIBILITA') E H) (AMMISSIBILITA') DELL'AVVISO APPR-PROF/2011 : manca certificazione di vigenza.	
								2 di 3	120	1	120	2.400,00			
								3 di 3	120	1	120	2.400,00			
								1 di 3	120	2	240	4.800,00			
								2 di 3	120	2	240	4.800,00			
								3 di 3	120	2	240	4.800,00			
								TOTALE:	600	8	960	19.200,00			
Protocollo n°: AOO_137 07/11/2011 - 0030690 - 541	877	06/10/2011 13:16:54	En.A.I.P. Puglia Ente Acli Istruzione Professionale	Via dei donatori di sangue, 50 - ALTAMURA	Addetto amministrativo - Addetto informatico det. n. 819 del 30/10/2006	3							NON AMMESSO	INOSSERVANZA DELLA CONDIZIONE PREVISTA A PENA DI ESCLUSIONE DAI PARAGRAFI G) (PROCEDURE DI AMMSSIBILITA') E H) (AMMISSIBILITA') DELL'AVVISO APPR-PROF/2011 : manca certificazione di vigenza.	
								1 di 3	120	1	120	2.400,00			
								2 di 3	120	1	120	2.400,00			
								3 di 3	120	1	120	2.400,00			
								TOTALE:	360	3	360	7.200,00			
Protocollo n°: AOO_137 07/11/2011 - 0030690 - 559	895	06/10/2011 13:58:57	En.A.I.P. Puglia Ente Acli Istruzione Professionale	Viale dell'Energia (S.S. 7 per Mesagne Km 7,300) - BRINDISI	Operaio edile polivalente det. n. 1109 del 12/12/2006	4							NON AMMESSO	INOSSERVANZA DELLA CONDIZIONE PREVISTA A PENA DI ESCLUSIONE DAI PARAGRAFI G) (PROCEDURE DI AMMSSIBILITA') E H) (AMMISSIBILITA') DELL'AVVISO APPR-PROF/2011 : manca certificazione di vigenza.	
								1 di 3	120	2	240	4.800,00			
								2 di 3	120	2	240	4.800,00			
								3 di 3	120	1	120	2.400,00			
								2 di 4	120	1	120	2.400,00			
								3 di 4	120	1	120	2.400,00			
								4 di 4	120	1	120	2.400,00			
								TOTALE:	720	8	960	19.200,00			
Protocollo n°: AOO_137 07/11/2011 - 0030690 - 576	916	07/10/2011 11:08:00	En.A.I.P. Puglia Ente Acli Istruzione Professionale	Via Cavour, 8 - BARLETTA	Operaio edile polivalente det. n. 1109 del 12/12/2006	3							NON AMMESSO	INOSSERVANZA DELLA CONDIZIONE PREVISTA A PENA DI ESCLUSIONE DAI PARAGRAFI G) (PROCEDURE DI AMMSSIBILITA') E H) (AMMISSIBILITA') DELL'AVVISO APPR-PROF/2011 : manca certificazione di vigenza.	
								1 di 3	120	1	120	2.400,00			
								2 di 3	120	1	120	2.400,00			
								3 di 3	120	1	120	2.400,00			
								TOTALE:	360	3	360	7.200,00			
Protocollo n°: AOO_137 07/11/2011 - 0030690 - 644	1000	12/10/2011 10:29:26	En.A.I.P. Puglia Ente Acli Istruzione Professionale	Via Vittorio Emanuele, 17 - TRICASE	Addetto no food - Front office e funzioni ausiliarie det. n. 819 del 30/10/2006	3							NON AMMESSO	INOSSERVANZA DELLA CONDIZIONE PREVISTA A PENA DI ESCLUSIONE DAI PARAGRAFI G) (PROCEDURE DI AMMSSIBILITA') E H) (AMMISSIBILITA') DELL'AVVISO APPR-PROF/2011 : manca certificazione di vigenza.	
								1 di 3	120	5	600	12.000,00			
								2 di 3	120	5	600	12.000,00			
								3 di 3	120	5	600	12.000,00			
								TOTALE:	360	15	1800	36.000,00			
1	1321	07/11/2011 10:55:06	Ente Scuola Edili della Provincia di Brindisi	Via Pace Brindisina, 65 - BRINDISI	Operaio edile polivalente det. n. 829 del 30/10/2006	3									

Elenco delle richieste di voucher non ammesse - n.2

Allegato "B"

REGIONE PUGLIA
Area politiche per lo Sviluppo, il Lavoro e l'Innovazione
Servizio Formazione Professionale

ASSE I - ADATTABILITA' - Avviso APPR-PROF/2011
APPRENDISTATO PROFESSIONALIZZANTE
Elenco delle richieste di voucher non ammesse - n°2

Prot. AOO_137 del 20/03/2012 - 0007840 -	N.Pratica	Data arrivo	Soggetto proponente	Sede di svolgimento	Denominazione programma formativo	Numero annualità totale	Codice azione	Annualità	Ore formazione / anno	N. apprendisti	Monteore	Valore massimo del buono per annualità	Esito della valutazione	Motivo di esclusione	Datori di lavoro che non hanno integrato
								1 di 3	120	3	360	7.200,00	NON AMMESSO	RIDUZIONE DEL NUMERO DI APPRENDISTI A SEGUITO DELLA CESSAZIONE DEI RAPPORTI DI LAVORO	
								2 di 3	120	3	360	7.200,00			
								3 di 3	135	3	405	8.100,00			
								2 di 3	120	1	120	2.400,00			
								3 di 3	135	1	135	2.700,00			
								TOTALE:	630	11	1380	27.600,00			
2	1322	07/11/2011 11:15:21	Ente Scuola Edili della Provincia di Brindisi	Via Pace Brindisina, 65 - BRINDISI	Operaio edile polivalente det. n. 829 del 30/10/2006	3							NON AMMESSO	RIDUZIONE DEL NUMERO DI APPRENDISTI A SEGUITO DELLA CESSAZIONE DEI RAPPORTI DI LAVORO	
								1 di 3	120	3	360	7.200,00			
								2 di 3	120	3	360	7.200,00			
								3 di 3	135	3	405	8.100,00			
								TOTALE:	375	9	1125	22.500,00			
21	1349	09/11/2011 18:26:48	Associazione Kronos	Corso A. De Gasperi, 350/A - BARI	Addetto amministrativo det. n. 818 del 30/10/2006	3							NON AMMESSO	MANCATA INTEGRAZIONE NEI MODI E TERMINI PREVISTI DALLA DETERMINAZIONE DIRIGENZIALE N. 736 DEL 20/04/2012	UNI. COFIDI S.c.p.a.
								1 di 3	120	1	120	2.400,00			
								2 di 3	120	1	120	2.400,00			
								3 di 3	135	1	135	2.700,00			
								TOTALE:	375	3	375	7.500,00			
39	1368	11/11/2011 09:46:09	Istituto d'Istruzione Professionale (I.I.P.)	Via Martin L. King, 7 GRAVINA IN PUGLIA	Addetto no food det. n. 808 del 30/10/2006	3							NON AMMESSO	MANCATA INTEGRAZIONE NEI MODI E TERMINI PREVISTI DALLA DETERMINAZIONE DIRIGENZIALE N. 736 DEL 20/04/2012	IDEA IN DI ANGELASTRO STELLA
								1 di 3	120	1	120	2.400,00			
								2 di 3	120	1	120	2.400,00			
								3 di 3	135	1	135	2.700,00			
								TOTALE:	375	3	375	7.500,00			
40	1369	11/11/2011 11:52:34	Ente Scuola Edile della provincia di Taranto	Via Sorcinelli, 21 - TARANTO	Operaio edile polivalente det. n. 326 del 06/08/2006	3							NON AMMESSO	MANCATA INTEGRAZIONE NEI MODI E TERMINI PREVISTI DALLA DETERMINAZIONE DIRIGENZIALE N. 736 DEL 20/04/2012	R.L. COSTRUZIONI S.R.L. - D.P.L. COSTRUZIONI SRL
								1 di 3	120	2	240	4.800,00			
								2 di 3	120	2	240	4.800,00			
								3 di 3	135	2	270	5.400,00			
								TOTALE:	375	6	750	15.000,00			
41	1370	11/11/2011 12:15:18	Ente Scuola Edile della provincia di Taranto	Via Sorcinelli, 21 - TARANTO	Operaio edile polivalente det. n. 826 del 30/10/2006	3							NON AMMESSO	MANCATA INTEGRAZIONE NEI MODI E TERMINI PREVISTI DALLA DETERMINAZIONE DIRIGENZIALE N. 736 DEL 20/04/2012	IMPRESA DI COSTRUZIONI DONATELLI SRL - Resedil s.a.s di Maggi Angelo - IMPERIALE COSTRUZIONI SRL
								2 di 3	120	1	120	2.400,00			
								3 di 3	135	1	135	2.700,00			
								1 di 3	120	3	360	7.200,00			
								2 di 3	120	3	360	7.200,00			
								3 di 3	135	3	405	8.100,00			
								TOTALE:	630	11	1380	27.600,00			

Elenco delle richieste di voucher non ammesse - n.2

Allegato "B"

REGIONE PUGLIA
Area politiche per lo Sviluppo, il Lavoro e l'Innovazione
Servizio Formazione Professionale

ASSE I - ADATTABILITA' - Avviso APPR-PROF/2011
APPRENDISTATO PROFESSIONALIZZANTE
Elenco delle richieste di voucher non ammesse - n°2

Prot. AOO_137 del 20/03/2012 - 0007840 -	N.Pratica	Data arrivo	Soggetto proponente	Sede di svolgimento	Denominazione programma formativo	Numero annualità totale	Codice azione	Annualità	Ore formazione / anno	N. apprendisti	Monteore	Valore massimo del buono per annualità	Esito della valutazione	Motivo di esclusione	Datori di lavoro che non hanno integrato
43	1375	14/11/2011 11:39:07	I.FOR. P.M.I. Prometeo Puglia	via Andria,157 - TRANI	Addetto no food det. n. 817 del 30/10/2006	3							NON AMMESSO	INOSSERVANZA DELLA CONDIZIONE PREVISTA A PENA DI ESCLUSIONE DAI PARAGRAFI G) (PROCEDURE DI AMMSSIBILITA') E H) (AMMISSIBILITA') DELL'AVVISO APPR-PROF/2011 : certificazione di vigenza anteriore a 15 gg. rispetto alla data della richiesta.	
								1 di 3	120	1	120	2.400,00			
								2 di 3	120	1	120	2.400,00			
								3 di 3	135	1	135	2.700,00			
								TOTALE:	375	3	375	7.500,00			
67	1406	17/11/2011 09:48:22	IFOA - Istituto Formazione Operatori Aziendali	Via De Bellis, 7 - BARI	Addetto no food det. n. 1318 del 16/10/2009	4							NON AMMESSO	INOSSERVANZA DELLA CONDIZIONE PREVISTA A PENA DI ESCLUSIONE DAI PARAGRAFI G) (PROCEDURE DI AMMSSIBILITA') E H) (AMMISSIBILITA') DELL'AVVISO APPR-PROF/2011 : certificazione di vigenza anteriore a 15 gg. rispetto alla data della richiesta.	
								1 di 3	62	3	186	3.720,00			
								2 di 3	62	3	186	3.720,00			
								3 di 3	76	3	228	4.560,00			
								3 di 4	76	2	152	3.040,00			
								4 di 4	84	2	168	3.360,00			
								2 di 4	62	1	62	1.240,00			
								3 di 4	76	1	76	1.520,00			
								4 di 4	84	1	84	1.680,00			
								TOTALE:	582	16	1142	22.840,00			
73	1412	17/11/2011 16:00:09	Istituto d'Istruzione Professionale (I.I.P.)	Via Asmara, 4 - BRINDISI	Montatore/installatore/ attrezzista/manutentore meccanico det. n. 681 del 15/06/2007	3							NON AMMESSO	MANCATA INTEGRAZIONE NEI MODI E TERMINI PREVISTI DALLA DETERMINAZIONE DIRIGENZIALE N. 736 DEL 20/04/2012	CONTROL CALOR S.R.L
								1 di 3	120	1	120	2.400,00			
								2 di 3	120	1	120	2.400,00			
								3 di 3	120	1	120	2.400,00			
								TOTALE:	360	3	360	7.200,00			
74	1416	18/11/2011 10:35:08	I.FOR. P.M.I. Prometeo Puglia	via Andria,157	Addetto al banco det. n. 933 del 26/06/2008	3							NON AMMESSO	INOSSERVANZA DELLA CONDIZIONE PREVISTA A PENA DI ESCLUSIONE DAI PARAGRAFI G) (PROCEDURE DI AMMSSIBILITA') E H) (AMMISSIBILITA') DELL'AVVISO APPR-PROF/2011 : certificazione di vigenza anteriore a 15 gg. rispetto alla data della richiesta.	
								1 di 3	120	1	120	2.400,00			
								2 di 3	120	1	120	2.400,00			
								3 di 3	135	1	135	2.700,00			
								TOTALE:	375	3	375	7.500,00			
75	1417	18/11/2011 10:49:13	I.FOR. P.M.I. Prometeo Puglia	via Andria,157 - TRANI	Estetista det. n. 1315 del 16/10/2009	3							NON AMMESSO	INOSSERVANZA DELLA CONDIZIONE PREVISTA A PENA DI ESCLUSIONE DAI PARAGRAFI G) (PROCEDURE DI AMMSSIBILITA') E H) (AMMISSIBILITA') DELL'AVVISO APPR-PROF/2011 : certificazione di vigenza anteriore a 15 gg. rispetto alla data della richiesta.	
								1 di 3	120	1	120	2.400,00			
								2 di 3	120	1	120	2.400,00			
								3 di 3	135	1	135	2.700,00			
								TOTALE:	375	3	375	7.500,00			
76	1418	18/11/2011 10:58:08	I.FOR. P.M.I. Prometeo Puglia	via Andria,157 - TRANI	Operatore di produzione det. n. 444 del 25/03/2009	3								INOSSERVANZA DELLA CONDIZIONE PREVISTA A PENA DI ESCLUSIONE DAI PARAGRAFI G) (PROCEDURE DI	

Elenco delle richieste di voucher non ammesse - n.2

Allegato "B"

REGIONE PUGLIA
Area politiche per lo Sviluppo, il Lavoro e l'Innovazione
Servizio Formazione Professionale

ASSE I - ADATTABILITA' - Avviso APPR-PROF/2011
APPRENDISTATO PROFESSIONALIZZANTE
Elenco delle richieste di voucher non ammesse - n°2

Prot. AOO_137 del 20/03/2012 - 0007840 -	N.Pratica	Data arrivo	Soggetto proponente	Sede di svolgimento	Denominazione programma formativo	Numero annualità totale	Codice azione	Annualità	Ore formazione / anno	N. apprendisti	Monteore	Valore massimo del buono per annualità	Esito della valutazione	Motivo di esclusione	Datori di lavoro che non hanno integrato
													NON AMMESSO	AMMSSIBILITA') E H) (AMMISSIBILITA') DELL'AVVISO APPR-PROF/2011 : certificazione di vigenza anteriore a 15 gg. rispetto alla data della richiesta.	
								1 di 3	120	2	240	4.800,00			
								2 di 3	120	2	240	4.800,00			
								3 di 3	135	2	270	5.400,00			
								TOTALE:	375	6	750	15.000,00			
79	1421	21/11/2011 12:47:19	Ente Scuola Edili della Provincia di Brindisi	Via Pace Brindisina, 65 - BRINDISI	Operaio edile polivalente det. n. 329 del 08/06/2006	3							NON AMMESSO	MANCATA INTEGRAZIONE NEI MODI E TERMINI PREVISTI DALLA DETERMINAZIONE DIRIGENZIALE N. 736 DEL 20/04/2012	S.P. COSTRUZIONI DI GIMMI PAOLA
								1 di 3	120	1	120	2.400,00			
								2 di 3	120	1	120	2.400,00			
								3 di 3	120	1	120	2.400,00			
								TOTALE:	360	3	360	7.200,00			
107	1449	21/11/2011 18:09:47	Consorzio CONSULTING	Via S. Pellico, 24 - NOCI	Muratura det. n. 689 del 15/06/2007	3							NON AMMESSO	MANCATA INTEGRAZIONE NEI MODI E TERMINI PREVISTI DALLA DETERMINAZIONE DIRIGENZIALE N. 736 DEL 20/04/2012	COPAR DI CAPPELLANO RAFFAELE
								1 di 3	120	1	120	2.400,00			
								2 di 3	120	1	120	2.400,00			
								3 di 3	135	1	135	2.700,00			
								TOTALE:	375	3	375	7.500,00			
112	1455	21/11/2011 18:32:47	Consorzio CONSULTING	Via S. Pellico, 24 - NOCI	Operatore di produzione - confezioni (maglia/tessuto) det. n. 1605 del 13/12/2007	3							NON AMMESSO	MANCATA INTEGRAZIONE NEI MODI E TERMINI PREVISTI DALLA DETERMINAZIONE DIRIGENZIALE N. 736 DEL 20/04/2012	LA MATITA DEL SARTO SRL
								1 di 3	120	1	120	2.400,00			
								2 di 3	120	1	120	2.400,00			
								3 di 3	135	1	135	2.700,00			
								TOTALE:	375	3	375	7.500,00			
120	1463	22/11/2011 11:09:21	Associazione SE.R.I. Formazione e Orientamento	Via G. Matteotti, 111 FOGGIA	Tecnico gestione della produzione det. n. 316 del 01/06/2006	2							NON AMMESSO	INOSSERVANZA DELLA CONDIZIONE PREVISTA A PENA DI ESCLUSIONE DAI PARAGRAFI G) (PROCEDURE DI AMMSSIBILITA') E H) (AMMISSIBILITA') DELL'AVVISO APPR-PROF/2011 : certificazione di vigenza anteriore a 15 gg. rispetto alla data della richiesta.	
								4 di 5	88	7	616	12.320,00			
								5 di 5	112	7	784	15.680,00			
								TOTALE:	200	14	1400	28.000,00			
122	1466	24/11/2011 10:14:03	FORMEDIL Bari	Traversa al n.364 di Via Napoli, 2 - BARI	Operaio edile polivalente det. n. 328 del 07/06/2006	3							NON AMMESSO	MANCATA INTEGRAZIONE NEI MODI E TERMINI PREVISTI DALLA DETERMINAZIONE DIRIGENZIALE N. 736 DEL 20/04/2012	Eden Costruzioni s.r.l.
								1 di 3	150	1	150	3.000,00			
								2 di 3	112	1	112	2.240,00			
								3 di 3	96	1	96	1.920,00			
								TOTALE:	358	3	358	7.160,00			
139	1489	30/11/2011 13:13:41	Istituto d'Istruzione Professionale (I.I.P.)	Via Asmara, 4 - BRINDISI	Addetto alla panificazione det. n. 414 del 17/03/2009	3							NON AMMESSO	MANCATA INTEGRAZIONE NEI MODI E TERMINI PREVISTI DALLA DETERMINAZIONE DIRIGENZIALE N. 736 DEL 20/04/2012	ARGESE LEONARDO
								1 di 3	120	1	120	2.400,00			
								2 di 3	120	1	120	2.400,00			

Elenco delle richieste di voucher non ammesse - n.2

Allegato "B"

REGIONE PUGLIA
Area politiche per lo Sviluppo, il Lavoro e l'Innovazione
Servizio Formazione Professionale

ASSE I - ADATTABILITA' - Avviso APPR-PROF/2011
APPRENDISTATO PROFESSIONALIZZANTE
Elenco delle richieste di voucher non ammesse - n°2

Prot. AOO_137 del 20/03/2012 - 0007840 -	N.Pratica	Data arrivo	Soggetto proponente	Sede di svolgimento	Denominazione programma formativo	Numero annualità totale	Codice azione	Annualità	Ore formazione / anno	N. apprendisti	Monteore	Valore massimo del buono per annualità	Esito della valutazione	Motivo di esclusione	Datori di lavoro che non hanno integrato
								3 di 3	135	1	135	2.700,00			
								TOTALE:	375	3	375	7.500,00			
141	1491	30/11/2011 13:46:02	Istituto d'Istruzione Professionale (I.I.P.)	Via Asmara, 4 - BRINDISI	Addetto logistica/ gestione magazzino food det. n. 1613 del 13/12/2007	3							NON AMMESSO	MANCATA INTEGRAZIONE NEI MODI E TERMINI PREVISTI DALLA DETERMINAZIONE DIRIGENZIALE N. 736 DEL 20/04/2012	MINERVA SRL
								1 di 3	120	1	120	2.400,00			
								2 di 3	120	1	120	2.400,00			
								3 di 3	135	1	135	2.700,00			
								TOTALE:	375	3	375	7.500,00			
144	1496	02/12/2011 09:56:18	CE.S.CO.T. Puglia	Via Putignani, 253 - BARI	Addetto no food det. n. 536 del 02/08/2006	3							NON AMMESSO	INOSSERVANZA DELLA CONDIZIONE PREVISTA A PENA DI ESCLUSIONE DAI PARAGRAFI G) (PROCEDURE DI AMMSSIBILITA') E H) (AMMISSIBILITA') DELL'AVVISO APPR-PROF/2011 : manca certificazione di vigenza.	
								1 di 3	100	1	100	2.000,00			
								2 di 3	123	1	123	2.460,00			
								3 di 3	140	1	140	2.800,00			
								TOTALE:	363	3	363	7.260,00			
145	1497	02/12/2011 10:13:47	CE.S.CO.T. Puglia	Via Putignani, 253 - BARI	Addetto no food det. n. 536 del 02/08/2006	3							NON AMMESSO	INOSSERVANZA DELLA CONDIZIONE PREVISTA A PENA DI ESCLUSIONE DAI PARAGRAFI G) (PROCEDURE DI AMMSSIBILITA') E H) (AMMISSIBILITA') DELL'AVVISO APPR-PROF/2011 : manca certificazione di vigenza.	
								1 di 3	110	1	110	2.200,00			
								2 di 3	123	1	123	2.459,40			
								3 di 3	140	1	140	2.800,00			
								TOTALE:	373	3	373	7.459,40			
146	1498	02/12/2011 10:28:19	CE.S.CO.T. Puglia	Via Putignani, 253 - BARI	Addetto no food det. n. 536 del 02/08/2006	4							NON AMMESSO	INOSSERVANZA DELLA CONDIZIONE PREVISTA A PENA DI ESCLUSIONE DAI PARAGRAFI G) (PROCEDURE DI AMMSSIBILITA') E H) (AMMISSIBILITA') DELL'AVVISO APPR-PROF/2011 : manca certificazione di vigenza.	
								1 di 3	120	6	720	14.400,00			
								2 di 3	123	6	738	14.760,00			
								3 di 3	140	6	840	16.800,00			
								2 di 4	123	2	246	4.920,00			
								3 di 4	140	2	280	5.600,00			
								4 di 4	120	2	240	4.800,00			
								TOTALE:	766	24	3064	61.280,00			
147	1499	02/12/2011 10:39:32	CE.S.CO.T. Puglia	Via Putignani, 253 - BARI	Addetto food det. n. 536 del 02/08/2006	3							NON AMMESSO	INOSSERVANZA DELLA CONDIZIONE PREVISTA A PENA DI ESCLUSIONE DAI PARAGRAFI G) (PROCEDURE DI AMMSSIBILITA') E H) (AMMISSIBILITA') DELL'AVVISO APPR-PROF/2011 : manca certificazione di vigenza.	
								1 di 3	120	1	120	2.400,00			
								2 di 3	123	1	123	2.460,00			
								3 di 3	140	1	140	2.800,00			
								TOTALE:	383	3	383	7.660,00			
148	1500	02/12/2011 10:51:03	CE.S.CO.T. Puglia	Via Putignani, 253 - BARI	Addetto no food det. n. 536 del 02/08/2006	3							NON AMMESSO	INOSSERVANZA DELLA CONDIZIONE PREVISTA A PENA DI ESCLUSIONE DAI PARAGRAFI G) (PROCEDURE DI AMMSSIBILITA') E H)	

Elenco delle richieste di voucher non ammesse - n.2

Allegato "B"

REGIONE PUGLIA
Area politiche per lo Sviluppo, il Lavoro e l'Innovazione
Servizio Formazione Professionale

ASSE I - ADATTABILITA' - Avviso APPR-PROF/2011
APPRENDISTATO PROFESSIONALIZZANTE
Elenco delle richieste di voucher non ammesse - n°2

Prot. AOO_137 del 20/03/2012 - 0007840 -	N.Pratica	Data arrivo	Soggetto proponente	Sede di svolgimento	Denominazione programma formativo	Numero annualità totale	Codice azione	Annualità	Ore formazione / anno	N. apprendisti	Monteore	Valore massimo del buono per annualità	Esito della valutazione	Motivo di esclusione	Datori di lavoro che non hanno integrato
								1 di 3	120	1	120	2.400,00		(AMMISSIBILITA') DELL'AVVISO APPR-PROF/2011 : manca certificazione di vigenza.	
								2 di 3	113	1	113	2.260,00			
								3 di 3	140	1	140	2.800,00			
								TOTALE:	373	3	373	7.460,00			
149	1501	02/12/2011 10:58:11	CE.S.CO.T. Puglia	Via Putignani, 253 - BARI	Addetto no food det. n. 536 del 02/08/2006	3							NON AMMESSO	INOSSERVANZA DELLA CONDIZIONE PREVISTA A PENA DI ESCLUSIONE DAI PARAGRAFI G) (PROCEDURE DI AMMSSIBILITA') E H) (AMMISSIBILITA') DELL'AVVISO APPR-PROF/2011 : manca certificazione di vigenza.	
								1 di 3	120	1	120	2.400,00			
								2 di 3	128	1	128	2.560,00			
								3 di 3	140	1	140	2.800,00			
								TOTALE:	388	3	388	7.760,00			
150	1502	02/12/2011 11:04:37	CE.S.CO.T. Puglia	Via Putignani, 253 - BARI	Addetto food det. n. 536 del 02/08/2006	3							NON AMMESSO	INOSSERVANZA DELLA CONDIZIONE PREVISTA A PENA DI ESCLUSIONE DAI PARAGRAFI G) (PROCEDURE DI AMMSSIBILITA') E H) (AMMISSIBILITA') DELL'AVVISO APPR-PROF/2011 : manca certificazione di vigenza.	
								1 di 3	120	2	240	4.800,00			
								2 di 3	123	2	246	4.920,00			
								3 di 3	130	2	260	5.200,00			
								TOTALE:	373	6	746	14.920,00			
151	1503	02/12/2011 11:10:54	CE.S.CO.T. Puglia	Via Putignani, 253 - BARI	Addetto no food det. n. 536 del 02/08/2006	1							NON AMMESSO	INOSSERVANZA DELLA CONDIZIONE PREVISTA A PENA DI ESCLUSIONE DAI PARAGRAFI G) (PROCEDURE DI AMMSSIBILITA') E H) (AMMISSIBILITA') DELL'AVVISO APPR-PROF/2011 : manca certificazione di vigenza	
								4 di 4	120	2	240	4.800,00			
								TOTALE:	120	2	240	4.800,00			
153	1504	02/12/2011 11:21:58	CE.S.CO.T. Puglia	Via Putignani, 253 - BARI	Addetto food det. n. 536 del 02/08/2006	3							NON AMMESSO	INOSSERVANZA DELLA CONDIZIONE PREVISTA A PENA DI ESCLUSIONE DAI PARAGRAFI G) (PROCEDURE DI AMMSSIBILITA') E H) (AMMISSIBILITA') DELL'AVVISO APPR-PROF/2011 : manca certificazione di vigenza.	
								1 di 3	140	1	140	2.800,00			
								2 di 3	123	1	123	2.460,00			
								3 di 3	130	1	130	2.600,00			
								TOTALE:	393	3	393	7.860,00			
154	1506	02/12/2011 11:24:15	CE.S.CO.T. Puglia	Via Putignani, 253 - BARI	Addetto front e back office det. n. 951 del 26/06/2008	3							NON AMMESSO	INOSSERVANZA DELLA CONDIZIONE PREVISTA A PENA DI ESCLUSIONE DAI PARAGRAFI G) (PROCEDURE DI AMMSSIBILITA') E H) (AMMISSIBILITA') DELL'AVVISO APPR-PROF/2011 : manca certificazione di vigenza.	
								3 di 3	140	1	140	2.800,00			
								1 di 3	120	1	120	2.400,00			
								2 di 3	123	1	123	2.460,00			
								3 di 3	140	1	140	2.800,00			
								TOTALE:	523	4	523	10.460,00			
155	1508	02/12/2011 11:45:44	CE.S.CO.T. Puglia	Via Putignani, 253 - BARI	Addetto front e back office det. n. 951 del 26/06/2008	3							NON AMMESSO	INOSSERVANZA DELLA CONDIZIONE PREVISTA A PENA DI ESCLUSIONE DAI PARAGRAFI G) (PROCEDURE DI AMMSSIBILITA') E H) (AMMISSIBILITA') DELL'AVVISO APPR-PROF/2011 : manca	
								1 di 3	120	1	120	2.400,00			
								2 di 3	123	1	123	2.460,00			

Elenco delle richieste di voucher non ammesse - n.2

Allegato "B"

REGIONE PUGLIA
Area politiche per lo Sviluppo, il Lavoro e l'Innovazione
Servizio Formazione Professionale

ASSE I - ADATTABILITA' - Avviso APPR-PROF/2011
APPRENDISTATO PROFESSIONALIZZANTE
Elenco delle richieste di voucher non ammesse - n°2

Prot. AOO_137 del 20/03/2012 - 0007840 -	N.Pratica	Data arrivo	Soggetto proponente	Sede di svolgimento	Denominazione programma formativo	Numero annualità totale	Codice azione	Annualità	Ore formazione / anno	N. apprendisti	Monteore	Valore massimo del buono per annualità	Esito della valutazione	Motivo di esclusione	Datori di lavoro che non hanno integrato
								3 di 3	89	1	89	1.780,00		certificazione di vigenza.	
								TOTALE:	332	3	332	6.640,00			
163	1516	02/12/2011 14:26:10	Istituto d'Istruzione Professionale (I.I.P.)	Via S. Gregorio Magno, 1 - MANDURIA	Addetto agli impianti ed ai processi metallurgici e meccanici det. n. 934 del 26/06/2008	3							NON AMMESSO	MANCATA INTEGRAZIONE NEI MODI E TERMINI PREVISTI DALLA DETERMINAZIONE DIRIGENZIALE N. 736 DEL 20/04/2012	FERRARESE VITTORIO
								1 di 3	120	1	120	2.400,00			
								2 di 3	120	1	120	2.400,00			
								3 di 3	135	1	135	2.700,00			
								TOTALE:	375	3	375	7.500,00			
186	1539	02/12/2011 17:12:42	Associazione Scuole e Lavoro	Via IV novembre, 3/5 - CASARANO	Muratura det. n. 1631 del 13/12/2007	4							NON AMMESSO	MANCATA INTEGRAZIONE NEI MODI E TERMINI PREVISTI DALLA DETERMINAZIONE DIRIGENZIALE N. 736 DEL 20/04/2012	SOMMA RICCARDO - CIRILLO LUIGI
								1 di 3	100	2	200	4.000,00			
								2 di 3	110	2	220	4.400,00			
								3 di 3	120	2	240	4.800,00			
								TOTALE:	330	6	660	13.200,00			
208	1561	02/12/2011 22:02:27	Associazione Scuole e Lavoro	Via IV novembre, 3/5 - CASARANO	Addetto ai servizi commerciali e logistici det. n. 1316 del 16/10/2009	3							NON AMMESSO	MANCATA INTEGRAZIONE NEI MODI E TERMINI PREVISTI DALLA DETERMINAZIONE DIRIGENZIALE N. 736 DEL 20/04/2012	TONDO VINCENZO
								1 di 3	100	1	100	2.000,00			
								2 di 3	110	1	110	2.200,00			
								3 di 3	120	1	120	2.400,00			
								TOTALE:	330	3	330	6.600,00			
223	1576	03/12/2011 08:43:09	Associazione Scuole e Lavoro	Via IV novembre, 3/5 - CASARANO	Operatore del legno e dell'arredamento comparto 1: Realizzazione pose in opera di infissi e	3							NON AMMESSO	MANCATA INTEGRAZIONE NEI MODI E TERMINI PREVISTI DALLA DETERMINAZIONE DIRIGENZIALE N. 736 DEL 20/04/2012	MUSARDO ANTONIO
								1 di 3	100	1	100	2.000,00			
								2 di 3	110	1	110	2.200,00			
								3 di 3	120	1	120	2.400,00			
								TOTALE:	330	3	330	6.600,00			
236	1597	05/12/2011 17:25:36	En.A.I.P. Puglia Ente Acli Istruzione Professionale	Via dei Bersaglieri, 19	Addetto food - Front office e funzioni ausiliarie det. n. 819 del 30/10/2006	3							NON AMMESSO	MANCATA INTEGRAZIONE NEI MODI E TERMINI PREVISTI DALLA DETERMINAZIONE DIRIGENZIALE N. 736 DEL 20/04/2012	PROGEDI SRL
								1 di 3	120	1	120	2.400,00			
								2 di 3	120	1	120	2.400,00			
								3 di 3	120	1	120	2.400,00			
								TOTALE:	360	3	360	7.200,00			
245	1608	05/12/2011 17:58:22	En.A.I.P. Puglia Ente Acli Istruzione Professionale	via Osanna, 114-122 BRINDISI	Addetto food - Front office e funzioni ausiliarie det. n. 819 del 30/10/2006	3							NON AMMESSO	MANCATA INTEGRAZIONE NEI MODI E TERMINI PREVISTI DALLA DETERMINAZIONE DIRIGENZIALE N. 736 DEL 20/04/2012	OGGIANO ANGELO - MOLENDINI GIUSEPPE
								1 di 3	120	2	240	4.800,00			
								2 di 3	120	2	240	4.800,00			
								3 di 3	120	2	240	4.800,00			
								TOTALE:	360	6	720	14.400,00			

Elenco delle richieste di voucher non ammesse - n.2

Allegato "B"

REGIONE PUGLIA
Area politiche per lo Sviluppo, il Lavoro e l'Innovazione
Servizio Formazione Professionale

ASSE I - ADATTABILITA' - Avviso APPR-PROF/2011
APPRENDISTATO PROFESSIONALIZZANTE
Elenco delle richieste di voucher non ammesse - n°2

Prot. AOO_137 del 20/03/2012 - 0007840 -	N.Pratica	Data arrivo	Soggetto proponente	Sede di svolgimento	Denominazione programma formativo	Numero annualità totale	Codice azione	Annualità	Ore formazione / anno	N. apprendisti	Monteore	Valore massimo del buono per annualità	Esito della valutazione	Motivo di esclusione	Datori di lavoro che non hanno integrato
250	1613	05/12/2011 18:06:13	En.A.I.P. Puglia Ente Acli Istruzione Professionale	Via Rovelli, 48 - FOGGIA	Addetto food - Front office e funzioni ausiliarie det. n. 819 del 30/10/2006	4							NON AMMESSO	MANCATA INTEGRAZIONE NEI MODI E TERMINI PREVISTI DALLA DETERMINAZIONE DIRIGENZIALE N. 736 DEL 20/04/2012	FOUR SEASON DI GUARINO COSIMO
								3 di 4	120	1	120	2.400,00			
								4 di 4	120	1	120	2.400,00			
								TOTALE:	240	2	240	4.800,00			
251	1614	05/12/2011 18:07:14	En.A.I.P. Puglia Ente Acli Istruzione Professionale	Via Vittorio Emanuele, 17 - TRICASE	Addetto food - Front office e funzioni ausiliarie det. n. 819 del 30/10/2006	3							NON AMMESSO	MANCATA INTEGRAZIONE NEI MODI E TERMINI PREVISTI DALLA DETERMINAZIONE DIRIGENZIALE N. 736 DEL 20/04/2012	D.G.A. S.R.L.
								1 di 3	120	1	120	2.400,00			
								2 di 3	120	1	120	2.400,00			
								3 di 3	120	1	120	2.400,00			
								TOTALE:	360	3	360	7.200,00			
260	1623	05/12/2011 18:16:37	En.A.I.P. Puglia Ente Acli Istruzione Professionale	Via G. Fanelli, 15 - MARTINA FRANCA	Addetto no food - Front office e funzioni ausiliarie det. n. 819 del 30/10/2006	3							NON AMMESSO	MANCATA INTEGRAZIONE NEI MODI E TERMINI PREVISTI DALLA DETERMINAZIONE DIRIGENZIALE N. 736 DEL 20/04/2012	GIOIELLERIA UCCIO CARRIERO S.N.C. - SOLANO ELVIRA FRANCESCA
								1 di 3	120	3	360	7.200,00			
								2 di 3	120	3	360	7.200,00			
								3 di 3	120	3	360	7.200,00			
								TOTALE:	360	9	1080	21.600,00			
264	1627	05/12/2011 18:29:12	En.A.I.P. Puglia Ente Acli Istruzione Professionale	Viale dell'Energia (S.S. 7 per Mesagne Km 7,300) - BRINDISI	Operaio edile polivalente det. n. 1109 del 12/12/2006	3							NON AMMESSO	MANCATA INTEGRAZIONE NEI MODI E TERMINI PREVISTI DALLA DETERMINAZIONE DIRIGENZIALE N. 736 DEL 20/04/2012	MICCOLI PIETRO - TORRE SALENTINA SOC.COOP. - DI PIETRANGELO MICHELE
								1 di 3	120	2	240	4.800,00			
								2 di 3	120	2	240	4.800,00			
								3 di 3	120	2	240	4.800,00			
								2 di 3	120	1	120	2.400,00			
								TOTALE:	480	7	840	16.800,00			
267	1630	05/12/2011 18:36:23	En.A.I.P. Puglia Ente Acli Istruzione Professionale	Via Vittorio Emanuele, 17 - TRICASE	Operaio edile polivalente det. n. 1109 del 12/12/2006	3							NON AMMESSO	MANCATA INTEGRAZIONE NEI MODI E TERMINI PREVISTI DALLA DETERMINAZIONE DIRIGENZIALE N. 736 DEL 20/04/2012	CORCIULO FELICE
								1 di 3	120	1	120	2.400,00			
								2 di 3	120	1	120	2.400,00			
								3 di 3	120	1	120	2.400,00			
								TOTALE:	360	3	360	7.200,00			
268	1631	05/12/2011 18:36:40	En.A.I.P. Puglia Ente Acli Istruzione Professionale	Via Sacro Cuore, 37 ACQUAVIVA DELLE FONTI	Addetto no food - Front office e funzioni ausiliarie det. n. 819 del 30/10/2006	3							NON AMMESSO	MANCATA INTEGRAZIONE NEI MODI E TERMINI PREVISTI DALLA DETERMINAZIONE DIRIGENZIALE N. 736 DEL 20/04/2012	Cicoria Chiara
								1 di 3	120	1	120	2.400,00			
								2 di 3	120	1	120	2.400,00			
								3 di 3	120	1	120	2.400,00			
								TOTALE:	360	3	360	7.200,00			

Elenco delle richieste di voucher non ammesse - n.2

Allegato "B"

REGIONE PUGLIA
Area politiche per lo Sviluppo, il Lavoro e l'Innovazione
Servizio Formazione Professionale

ASSE I - ADATTABILITA' - Avviso APPR-PROF/2011
APPRENDISTATO PROFESSIONALIZZANTE
Elenco delle richieste di voucher non ammesse - n°2

Prot. AOO_137 del 20/03/2012 - 0007840 -	N.Pratica	Data arrivo	Soggetto proponente	Sede di svolgimento	Denominazione programma formativo	Numero annualità totale	Codice azione	Annualità	Ore formazione / anno	N. apprendisti	Monteore	Valore massimo del buono per annualità	Esito della valutazione	Motivo di esclusione	Datori di lavoro che non hanno integrato
270	1633	05/12/2011 18:43:16	En.A.I.P. Puglia Ente Acli Istruzione Professionale	Via Sacro Cuore, 37 ACQUAVIVA DELLE FONTI	Operaio edile polivalente det. n. 1109 del 12/12/2006	3							NON AMMESSO	MANCATA INTEGRAZIONE NEI MODI E TERMINI PREVISTI DALLA DETERMINAZIONE DIRIGENZIALE N. 736 DEL 20/04/2012	MALLARDI NUNZIATO
								1 di 3	120	1	120	2.400,00			
								2 di 3	120	1	120	2.400,00			
								3 di 3	120	1	120	2.400,00			
								TOTALE:	360	3	360	7.200,00			
272	1635	05/12/2011 18:46:11	En.A.I.P. Puglia Ente Acli Istruzione Professionale	Via G. Fanelli, 15 - MARTINA FRANCA	Operaio edile polivalente det. n. 1109 del 12/12/2006	3							NON AMMESSO	MANCATA INTEGRAZIONE NEI MODI E TERMINI PREVISTI DALLA DETERMINAZIONE DIRIGENZIALE N. 736 DEL 20/04/2012	LODESERTO E SALAMINA S.R.L. - BELLO VITO
								1 di 3	120	2	240	4.800,00			
								2 di 3	120	2	240	4.800,00			
								3 di 3	120	2	240	4.800,00			
								TOTALE:	360	6	720	14.400,00			
277	1640	05/12/2011 18:56:21	En.A.I.P. Puglia Ente Acli Istruzione Professionale	Via Giolitti, s.n.c. - MONOPOLI	Addetto no food - Front office e funzioni ausiliarie det. n. 819 del 30/10/2006	3							NON AMMESSO	MANCATA INTEGRAZIONE NEI MODI E TERMINI PREVISTI DALLA DETERMINAZIONE DIRIGENZIALE N. 736 DEL 20/04/2012	COLETTA ANDREA - Biasi Vito & C. Snc
								1 di 3	120	2	240	4.800,00			
								2 di 3	120	2	240	4.800,00			
								3 di 3	120	2	240	4.800,00			
								TOTALE:	360	6	720	14.400,00			
288	1651	05/12/2011 19:43:06	En.A.I.P. Puglia Ente Acli Istruzione Professionale	Viale Gallipoli, 1/bis - LECCE	Addetto all'amministrazione e ai servizi generali aziendali det. n. 675 del 15/06/2007	3							NON AMMESSO	MANCATA INTEGRAZIONE NEI MODI E TERMINI PREVISTI DALLA DETERMINAZIONE DIRIGENZIALE N. 736 DEL 20/04/2012	NOVARREDA SRL
								1 di 3	120	1	120	2.400,00			
								2 di 3	120	1	120	2.400,00			
								3 di 3	120	1	120	2.400,00			
								TOTALE:	360	3	360	7.200,00			
289	1652	05/12/2011 19:46:04	En.A.I.P. Puglia Ente Acli Istruzione Professionale	Via Sacro Cuore, 37 ACQUAVIVA DELLE FONTI	Addetto all'amministrazione e ai servizi generali aziendali det. n. 675 del 15/06/2007	2							NON AMMESSO	MANCATA INTEGRAZIONE NEI MODI E TERMINI PREVISTI DALLA DETERMINAZIONE DIRIGENZIALE N. 736 DEL 20/04/2012	PLUTONE SAS DI CICCARONE NUNZIO & C
								2 di 3	120	1	120	2.400,00			
								3 di 3	120	1	120	2.400,00			
								TOTALE:	240	2	240	4.800,00			
291	1654	05/12/2011 19:51:57	En.A.I.P. Puglia Ente Acli Istruzione Professionale	Via L. Galvani,1 (c/o Scuola Media "Marconi") - MESAGNE	Addetto all'amministrazione e ai servizi generali aziendali det. n. 820 del 30/10/2006	3							NON AMMESSO	MANCATA INTEGRAZIONE NEI MODI E TERMINI PREVISTI DALLA DETERMINAZIONE DIRIGENZIALE N. 736 DEL 20/04/2012	ONORANZE FUNEBRI TOCCI SAS
								1 di 3	156	1	156	3.120,00			
								2 di 3	156	1	156	3.120,00			
								3 di 3	156	1	156	3.120,00			
								TOTALE:	468	3	468	9.360,00			

Elenco delle richieste di voucher non ammesse - n.2

Allegato "B"

REGIONE PUGLIA
Area politiche per lo Sviluppo, il Lavoro e l'Innovazione
Servizio Formazione Professionale

ASSE I - ADATTABILITA' - Avviso APPR-PROF/2011
APPRENDISTATO PROFESSIONALIZZANTE
Elenco delle richieste di voucher non ammesse - n°2

Prot. AOO_137 del 20/03/2012 - 0007840 -	N.Pratica	Data arrivo	Soggetto proponente	Sede di svolgimento	Denominazione programma formativo	Numero annualità totale	Codice azione	Annualità	Ore formazione / anno	N. apprendisti	Monteore	Valore massimo del buono per annualità	Esito della valutazione	Motivo di esclusione	Datori di lavoro che non hanno integrato
292	1655	05/12/2011 19:53:49	En.A.I.P. Puglia Ente Acli Istruzione Professionale	Contrada Barbadangelo, 2 - ANDRIA	Addetto all'amministrazione e ai servizi generali aziendali det. n. 820 del 30/10/2006	2							NON AMMESSO	MANCATA INTEGRAZIONE NEI MODI E TERMINI PREVISTI DALLA DETERMINAZIONE DIRIGENZIALE N. 736 DEL 20/04/2012	SA.VE DI CAPOGNA ANTONIO
								4 di 5	120	1	120	2.400,00			
								5 di 5	120	1	120	2.400,00			
								TOTALE:	240	2	240	4.800,00			
294	1657	05/12/2011 19:57:42	En.A.I.P. Puglia Ente Acli Istruzione Professionale	Via Ancona, 100 - TARANTO	Addetto all'amministrazione e ai servizi generali aziendali det. n. 820 del 30/10/2006	3							NON AMMESSO	MANCATA INTEGRAZIONE NEI MODI E TERMINI PREVISTI DALLA DETERMINAZIONE DIRIGENZIALE N. 736 DEL 20/04/2012	MODULA S.R.L.
								1 di 3	120	1	120	2.400,00			
								2 di 3	120	1	120	2.400,00			
								3 di 3	120	1	120	2.400,00			
								TOTALE:	360	3	360	7.200,00			
319	1682	05/12/2011 20:46:57	En.A.I.P. Puglia Ente Acli Istruzione Professionale	Via S. Barbara, 56 - RUVO DI PUGLIA	Montatore/installatore/ attrezzista/manutentore meccanico det. n. 679 del 15/06/2007	3							NON AMMESSO	MANCATA INTEGRAZIONE NEI MODI E TERMINI PREVISTI DALLA DETERMINAZIONE DIRIGENZIALE N. 736 DEL 20/04/2012	Sorice Paolo
								1 di 3	120	1	120	2.400,00			
								2 di 3	120	1	120	2.400,00			
								3 di 3	120	1	120	2.400,00			
								TOTALE:	360	3	360	7.200,00			
326	1689	05/12/2011 21:05:12	En.A.I.P. Puglia Ente Acli Istruzione Professionale	Viale Gallipoli, 1/bis LECCE	Montatore/installatore/ attrezzista/manutentore meccanico det. n. 820 del 30/10/2006	3							NON AMMESSO	MANCATA INTEGRAZIONE NEI MODI E TERMINI PREVISTI DALLA DETERMINAZIONE DIRIGENZIALE N. 736 DEL 20/04/2012	ESSEDI SRL
								1 di 3	120	1	120	2.400,00			
								2 di 3	120	1	120	2.400,00			
								3 di 3	120	1	120	2.400,00			
								TOTALE:	360	3	360	7.200,00			
328	1691	05/12/2011 21:09:09	En.A.I.P. Puglia Ente Acli Istruzione Professionale	Via dei donatori di sangue, 50 - ALTAMURA	Montatore/installatore/ attrezzista/manutentore meccanico det. n. 820 del 30/10/2006	4							NON AMMESSO	MANCATA INTEGRAZIONE NEI MODI E TERMINI PREVISTI DALLA DETERMINAZIONE DIRIGENZIALE N. 736 DEL 20/04/2012	GIALO IMPIANTI S.R.L.
								2 di 4	120	1	120	2.400,00			
								3 di 4	120	1	120	2.400,00			
								4 di 4	120	1	120	2.400,00			
								TOTALE:	360	3	360	7.200,00			
332	1695	05/12/2011 21:22:01	En.A.I.P. Puglia Ente Acli Istruzione Professionale	Via Ancona, 100 - TARANTO	Montatore/Installatore/ Manutentore elettrico - elettromeccanico - elettronico det. n. 678 del 15/06/2007	3							NON AMMESSO	MANCATA INTEGRAZIONE NEI MODI E TERMINI PREVISTI DALLA DETERMINAZIONE DIRIGENZIALE N. 736 DEL 20/04/2012	SOCIETA' COOPERATIVA GALANTE
								1 di 3	120	1	120	2.400,00			
								2 di 3	120	1	120	2.400,00			
								3 di 3	104	1	104	2.080,00			
								TOTALE:	344	3	344	6.880,00			

Elenco delle richieste di voucher non ammesse - n.2

Allegato "B"

REGIONE PUGLIA
Area politiche per lo Sviluppo, il Lavoro e l'Innovazione
Servizio Formazione Professionale

ASSE I - ADATTABILITA' - Avviso APPR-PROF/2011
APPRENDISTATO PROFESSIONALIZZANTE
Elenco delle richieste di voucher non ammesse - n°2

Prot. AOO_137 del 20/03/2012 - 0007840 -	N.Pratica	Data arrivo	Soggetto proponente	Sede di svolgimento	Denominazione programma formativo	Numero annualità totale	Codice azione	Annualità	Ore formazione / anno	N. apprendisti	Monteore	Valore massimo del buono per annualità	Esito della valutazione	Motivo di esclusione	Datori di lavoro che non hanno integrato
335	1698	05/12/2011 21:26:30	En.A.I.P. Puglia Ente Acli Istruzione Professionale	Via Giolitti, s.n.c. - MONOPOLI	Montatore/Installatore/ Manutentore elettrico - elettromeccanico - elettronico det. n. 678 del 15/06/2007	3							NON AMMESSO	MANCATA INTEGRAZIONE NEI MODI E TERMINI PREVISTI DALLA DETERMINAZIONE DIRIGENZIALE N. 736 DEL 20/04/2012	TECN. ELETT. E TELEC. DI CAZZORLA F. & C. SAS
								1 di 3	120	1	120	2.400,00			
								2 di 3	120	1	120	2.400,00			
								3 di 3	120	1	120	2.400,00			
								TOTALE:	360	3	360	7.200,00			
338	1701	05/12/2011 21:36:48	En.A.I.P. Puglia Ente Acli Istruzione Professionale	Via G. Fanelli, 15	Montatore/Installatore/ Manutentore elettrico - elettromeccanico - elettronico det. n. 679 del 15/06/2007	3							NON AMMESSO	MANCATA INTEGRAZIONE NEI MODI E TERMINI PREVISTI DALLA DETERMINAZIONE DIRIGENZIALE N. 736 DEL 20/04/2012	JONICA POWER SRL
								1 di 3	154	1	154	3.080,00			
								2 di 3	120	1	120	2.400,00			
								3 di 3	120	1	120	2.400,00			
								TOTALE:	394	3	394	7.880,00			
341	1704	05/12/2011 21:41:24	En.A.I.P. Puglia Ente Acli Istruzione Professionale	Viale Gallipoli, 1/bis LECCE	Montatore/Installatore/ Manutentore elettrico - elettromeccanico - elettronico det. n. 679 del 15/06/2007	1							NON AMMESSO	MANCATA INTEGRAZIONE NEI MODI E TERMINI PREVISTI DALLA DETERMINAZIONE DIRIGENZIALE N. 736 DEL 20/04/2012	SAT DI D'ELIA SERGIO
								4 di 4	60	1	60	1.200,00			
								TOTALE:	60	1	60	1.200,00			
346	1709	05/12/2011 21:50:23	En.A.I.P. Puglia Ente Acli Istruzione Professionale	Via Giolitti, s.n.c. - MONOPOLI	Montatore/Installatore/ manutentore elettrico- elettromeccanico- elettronico det. n. 820 del 30/10/2006	3							NON AMMESSO	MANCATA INTEGRAZIONE NEI MODI E TERMINI PREVISTI DALLA DETERMINAZIONE DIRIGENZIALE N. 736 DEL 20/04/2012	TECN. ELETT. E TELEC. DI CAZZORLA F. & C. SAS
								1 di 3	120	1	120	2.400,00			
								2 di 3	120	1	120	2.400,00			
								3 di 3	120	1	120	2.400,00			
								TOTALE:	360	3	360	7.200,00			
350	1713	05/12/2011 21:56:21	En.A.I.P. Puglia Ente Acli Istruzione Professionale	Via G. Fanelli, 15 - MARTINA FRANCA	Montatore/Installatore/ manutentore elettrico- elettromeccanico- elettronico det. n. 820 del 30/10/2006	3							NON AMMESSO	MANCATA INTEGRAZIONE NEI MODI E TERMINI PREVISTI DALLA DETERMINAZIONE DIRIGENZIALE N. 736 DEL 20/04/2012	GT ASCENSORI S.R.L - GEMAR S.R.L.
								1 di 3	120	2	240	4.800,00			
								2 di 3	120	2	240	4.800,00			
								3 di 3	120	2	240	4.800,00			
								TOTALE:	360	6	720	14.400,00			
361	1724	06/12/2011 08:51:00	En.A.I.P. Puglia Ente Acli Istruzione Professionale	Via Pappalettere, 7 - BARLETTA	Addetto al servizio - Promozione e commercializzazione det. n. 819 del 30/10/2006	3							NON AMMESSO	MANCATA INTEGRAZIONE NEI MODI E TERMINI PREVISTI DALLA DETERMINAZIONE DIRIGENZIALE N. 736 DEL 20/04/2012	MEDIAGRAPHIC SRL - INTESTO - TEKNO FILATI S.R.L.
								1 di 3	120	4	480	9.600,00			
								2 di 3	120	4	480	9.600,00			
								3 di 3	120	4	480	9.600,00			
								TOTALE:	360	12	1440	28.800,00			
369	1730	06/12/2011 09:05:23	I.FOR. P.M.I. Prometeo Puglia	via Andria,157 - TRANI	Addetto ai servizi commerciali e logistici det. n. 1315 del 16/10/2009	3								INOSSERVANZA DELLA CONDIZIONE PREVISTA A PENA DI ESCLUSIONE DAI PARAGRAFI G) (PROCEDURE DI	

Elenco delle richieste di voucher non ammesse - n.2

Allegato "B"

REGIONE PUGLIA
Area politiche per lo Sviluppo, il Lavoro e l'Innovazione
Servizio Formazione Professionale

ASSE I - ADATTABILITA' - Avviso APPR-PROF/2011
APPRENDISTATO PROFESSIONALIZZANTE
Elenco delle richieste di voucher non ammesse - n°2

Prot. AOO_137 del 20/03/2012 - 0007840 -	N.Pratica	Data arrivo	Soggetto proponente	Sede di svolgimento	Denominazione programma formativo	Numero annualità totale	Codice azione	Annualità	Ore formazione / anno	N. apprendisti	Monteore	Valore massimo del buono per annualità	Esito della valutazione	Motivo di esclusione	Datori di lavoro che non hanno integrato
													NON AMMESSO	AMMSSIBILITA') E H) (AMMISSIBILITA') DELL'AVVISO APPR-PROF/2011 : certificazione di vigenza anteriore a 15 gg. rispetto alla data della richiesta.	
								1 di 3	120	4	480	9.600,00			
								2 di 3	120	4	480	9.600,00			
								3 di 3	135	4	540	10.800,00			
								TOTALE:	375	12	1500	30.000,00			
386	1749	06/12/2011 09:27:55	En.A.I.P. Puglia Ente Acli Istruzione Professionale	Viale dell'Energia (S.S. 7 per Mesagne Km 7,300) - BRINDISI	Operaio edile polivalente det. n. 1109 del 12/12/2006	1							NON AMMESSO	MANCATA INTEGRAZIONE NEI MODI E TERMINI PREVISTI DALLA DETERMINAZIONE DIRIGENZIALE N. 736 DEL 20/04/2012	DELL'ANNA COSIMINO
								5 di 5	120	1	120	2.400,00			
								TOTALE:	120	1	120	2.400,00			
389	1752	06/12/2011 09:30:52	En.A.I.P. Puglia Ente Acli Istruzione Professionale	Via Vittorio Emanuele, 17 - TRICASE	Operaio edile polivalente det. n. 1109 del 12/12/2006	2							NON AMMESSO	MANCATA INTEGRAZIONE NEI MODI E TERMINI PREVISTI DALLA DETERMINAZIONE DIRIGENZIALE N. 736 DEL 20/04/2012	COMI LUIGI
								4 di 5	120	1	120	2.400,00			
								5 di 5	60	1	60	1.200,00			
								TOTALE:	180	2	180	3.600,00			
396	1759	06/12/2011 09:42:15	En.A.I.P. Puglia Ente Acli Istruzione Professionale	Via dei donatori di sangue, 50 - ALTAMURA	Addetto no food - Front office e funzioni ausiliarie det. n. 819 del 30/10/2006	1							NON AMMESSO	MANCATA INTEGRAZIONE NEI MODI E TERMINI PREVISTI DALLA DETERMINAZIONE DIRIGENZIALE N. 736 DEL 20/04/2012	CUTECCHIA DOMENICO
								4 di 4	120	1	120	2.400,00			
								TOTALE:	120	1	120	2.400,00			
400	1763	06/12/2011 09:46:35	En.A.I.P. Puglia Ente Acli Istruzione Professionale	Via G. Fanelli, 15 - MARTINA FRANCA	Addetto alla lavorazione del marmo livello avanzato "Operatore addetto alle macchine utensili per	3							NON AMMESSO	MANCATA INTEGRAZIONE NEI MODI E TERMINI PREVISTI DALLA DETERMINAZIONE DIRIGENZIALE N. 736 DEL 20/04/2012	RUGGIERO MARMI S.R.L.
								1 di 3	120	1	120	2.400,00			
								2 di 3	120	1	120	2.400,00			
								3 di 3	120	1	120	2.400,00			
								TOTALE:	360	3	360	7.200,00			
402	1765	06/12/2011 09:49:02	En.A.I.P. Puglia Ente Acli Istruzione Professionale	Via Maturi, 19 - TARANTO	Addetto no food - Front office e funzioni ausiliarie det. n. 819 del 30/10/2006	3							NON AMMESSO	MANCATA INTEGRAZIONE NEI MODI E TERMINI PREVISTI DALLA DETERMINAZIONE DIRIGENZIALE N. 736 DEL 20/04/2012	VITA ENZA MARIA CONCETTA
								1 di 3	120	1	120	2.400,00			
								2 di 3	120	1	120	2.400,00			
								3 di 3	120	1	120	2.400,00			
								TOTALE:	360	3	360	7.200,00			
407	1770	06/12/2011 09:54:18	En.A.I.P. Puglia Ente Acli Istruzione Professionale	Via Sacro Cuore, 37 ACQUAVIVA DELLE FONTI	Addetto alla produzione (poltrone e divani) det. n. 675 del 15/06/2007	3							NON AMMESSO	MANCATA INTEGRAZIONE NEI MODI E TERMINI PREVISTI DALLA DETERMINAZIONE DIRIGENZIALE N. 736 DEL 20/04/2012	PLUTONE SAS DI CICCARONE NUNZIO & C
								2 di 3	120	1	120	2.400,00			
								3 di 3	120	1	120	2.400,00			
								1 di 3	120	1	120	2.400,00			
								2 di 3	120	1	120	2.400,00			
								3 di 3	120	1	120	2.400,00			

Elenco delle richieste di voucher non ammesse - n.2

Allegato "B"

REGIONE PUGLIA
Area politiche per lo Sviluppo, il Lavoro e l'Innovazione
Servizio Formazione Professionale

ASSE I - ADATTABILITA' - Avviso APPR-PROF/2011
APPRENDISTATO PROFESSIONALIZZANTE
Elenco delle richieste di voucher non ammesse - n°2

Prot. AOO_137 del 20/03/2012 - 0007840 -	N.Pratica	Data arrivo	Soggetto proponente	Sede di svolgimento	Denominazione programma formativo	Numero annualità totale	Codice azione	Annualità	Ore formazione / anno	N. apprendisti	Monteore	Valore massimo del buono per annualità	Esito della valutazione	Motivo di esclusione	Datori di lavoro che non hanno integrato
								TOTALE:	600	5	600	12.000,00			
408	1771	06/12/2011 09:55:06	En.A.I.P. Puglia Ente Acli Istruzione Professionale	via Osanna, 114-122 BRINDISI	Addetto no food - Front office e funzioni ausiliarie det. n. 819 del 30/10/2006	1							NON AMMESSO	MANCATA INTEGRAZIONE NEI MODI E TERMINI PREVISTI DALLA DETERMINAZIONE DIRIGENZIALE N. 736 DEL 20/04/2012	V.S. AUTO SRL
								4 di 4	120	1	120	2.400,00			
								TOTALE:	120	1	120	2.400,00			
420	1783	06/12/2011 10:04:37	En.A.I.P. Puglia Ente Acli Istruzione Professionale	Via S. Barbara, 56 - RUVO DI PUGLIA	Tecnico di produzione det. n. 675 del 15/06/2007	3							NON AMMESSO	MANCATA INTEGRAZIONE NEI MODI E TERMINI PREVISTI DALLA DETERMINAZIONE DIRIGENZIALE N. 736 DEL 20/04/2012	PUGLIA PACK
								1 di 3	120	1	120	2.400,00			
								2 di 3	120	1	120	2.400,00			
								3 di 3	120	1	120	2.400,00			
								TOTALE:	360	3	360	7.200,00			
421	1784	06/12/2011 10:05:46	En.A.I.P. Puglia Ente Acli Istruzione Professionale	Via Immacolata, 64 - FRANCAVILLA FONTANA	Addetto alle macchine utensili det. n. 820 del 30/10/2006	3							NON AMMESSO	MANCATA INTEGRAZIONE NEI MODI E TERMINI PREVISTI DALLA DETERMINAZIONE DIRIGENZIALE N. 736 DEL 20/04/2012	FERRETTI DE VIRGILIS - Stampi Sud srl
								1 di 3	120	2	240	4.800,00			
								2 di 3	120	2	240	4.800,00			
								3 di 3	120	2	240	4.800,00			
								TOTALE:	360	6	720	14.400,00			
423	1786	06/12/2011 10:07:15	En.A.I.P. Puglia Ente Acli Istruzione Professionale	Via Sacro Cuore, 37 ACQUAVIVA DELLE FONTI	Addetto alle macchine utensili det. n. 820 del 30/10/2006	3							NON AMMESSO	MANCATA INTEGRAZIONE NEI MODI E TERMINI PREVISTI DALLA DETERMINAZIONE DIRIGENZIALE N. 736 DEL 20/04/2012	MIGLIONICO SRL
								1 di 3	120	3	360	7.200,00			
								2 di 3	120	3	360	7.200,00			
								3 di 3	120	3	360	7.200,00			
								TOTALE:	360	9	1080	21.600,00			
427	1790	06/12/2011 10:13:18	En.A.I.P. Puglia Ente Acli Istruzione Professionale	Via Rovelli, 48 - FOGGIA	Operaio edile polivalente det. n. 1109 del 12/12/2006	3							NON AMMESSO	MANCATA INTEGRAZIONE NEI MODI E TERMINI PREVISTI DALLA DETERMINAZIONE DIRIGENZIALE N. 736 DEL 20/04/2012	DALNAR COSTRUZIONI S.N.C.
								1 di 3	120	1	120	2.400,00			
								2 di 3	120	1	120	2.400,00			
								3 di 3	120	1	120	2.400,00			
								TOTALE:	360	3	360	7.200,00			
440	1804	06/12/2011 10:33:26	En.A.I.P. Puglia Ente Acli Istruzione Professionale	Contrada Barbadangelo, 2 - ANDRIA	Addetto amministrativo e ai servizi generali - Addetto di segreteria det. n. 677 del 15/06/2007	3							NON AMMESSO	MANCATA INTEGRAZIONE NEI MODI E TERMINI PREVISTI DALLA DETERMINAZIONE DIRIGENZIALE N. 736 DEL 20/04/2012	CARBURANTI CALDARONE SRL
								1 di 3	240	1	240	4.800,00			
								2 di 3	120	1	120	2.400,00			
								3 di 3	120	1	120	2.400,00			
								TOTALE:	480	3	480	9.600,00			

Elenco delle richieste di voucher non ammesse - n.2

Allegato "B"

REGIONE PUGLIA
Area politiche per lo Sviluppo, il Lavoro e l'Innovazione
Servizio Formazione Professionale

ASSE I - ADATTABILITA' - Avviso APPR-PROF/2011
APPRENDISTATO PROFESSIONALIZZANTE
Elenco delle richieste di voucher non ammesse - n°2

Prot. AOO_137 del 20/03/2012 - 0007840 -	N.Pratica	Data arrivo	Soggetto proponente	Sede di svolgimento	Denominazione programma formativo	Numero annualità totale	Codice azione	Annualità	Ore formazione / anno	N. apprendisti	Monteore	Valore massimo del buono per annualità	Esito della valutazione	Motivo di esclusione	Datori di lavoro che non hanno integrato
442	1806	06/12/2011 10:34:42	En.A.I.P. Puglia Ente Acli Istruzione Professionale	via Osanna, 114-122 BRINDISI	Addetto amministrativo e ai servizi generali - Addetto di segreteria det. n. 677 del 15/06/2007	3							NON AMMESSO	MANCATA INTEGRAZIONE NEI MODI E TERMINI PREVISTI DALLA DETERMINAZIONE DIRIGENZIALE N. 736 DEL 20/04/2012	Dott. Riccardo M. Quarta odontoiatra
								1 di 3	70	1	70	1.400,00			
								2 di 3	70	1	70	1.400,00			
								3 di 3	68	1	68	1.360,00			
								TOTALE:	208	3	208	4.160,00			
455	1820	06/12/2011 10:55:18	En.A.I.P. Puglia Ente Acli Istruzione Professionale	via Osanna, 114-122 BRINDISI	Addetto amministrativo e ai servizi generali - Addetto di segreteria det. n. 819 del 30/10/2006	3							NON AMMESSO	MANCATA INTEGRAZIONE NEI MODI E TERMINI PREVISTI DALLA DETERMINAZIONE DIRIGENZIALE N. 736 DEL 20/04/2012	D'ANDRIA STEFANO - CLEAN SOLAR SRL - ROMA E ASSOCIATI SRL
								1 di 3	120	3	360	7.200,00			
								2 di 3	120	3	360	7.200,00			
								3 di 3	120	2	240	4.800,00			
								TOTALE:	360	8	960	19.200,00			
462	1827	06/12/2011 11:03:21	En.A.I.P. Puglia Ente Acli Istruzione Professionale	Via Rovelli, 48 - FOGGIA	Addetto food - Front office e funzioni ausiliarie det. n. 677 del 15/06/2007	1							NON AMMESSO	MANCATA INTEGRAZIONE NEI MODI E TERMINI PREVISTI DALLA DETERMINAZIONE DIRIGENZIALE N. 736 DEL 20/04/2012	FOUR SEASON DI GUARINO COSIMO
								4 di 4	120	1	120	2.400,00			
								TOTALE:	120	1	120	2.400,00			
463	1828	06/12/2011 11:04:45	En.A.I.P. Puglia Ente Acli Istruzione Professionale	Via Immacolata, 64 - FRANCAVILLA FONTANA	Addetto food - Front office e funzioni ausiliarie det. n. 677 del 15/06/2007	3							NON AMMESSO	MANCATA INTEGRAZIONE NEI MODI E TERMINI PREVISTI DALLA DETERMINAZIONE DIRIGENZIALE N. 736 DEL 20/04/2012	ZITO ANTONIO COSIMO SOCIETA COOPERATIVA
								1 di 3	120	1	120	2.400,00			
								2 di 3	120	1	120	2.400,00			
								3 di 3	120	1	120	2.400,00			
								TOTALE:	360	3	360	7.200,00			
472	1837	06/12/2011 11:17:39	En.A.I.P. Puglia Ente Acli Istruzione Professionale	Via Pappalettere, 7 - BARLETTA	Addetto manutenzione assistenza elettromeccanico - Servizi Generali det. n. 819 del 30/10/2006	3							NON AMMESSO	MANCATA INTEGRAZIONE NEI MODI E TERMINI PREVISTI DALLA DETERMINAZIONE DIRIGENZIALE N. 736 DEL 20/04/2012	S.I.A. SRL SOLUZIONI INFORMATIZZATE PER AZIENDE
								1 di 3	240	1	240	4.800,00			
								2 di 3	240	1	240	4.800,00			
								3 di 3	240	1	240	4.800,00			
								TOTALE:	720	3	720	14.400,00			
477	1842	06/12/2011 11:32:16	En.A.I.P. Puglia Ente Acli Istruzione Professionale	via Osanna, 114-122 BRINDISI	Addetto logistica/ gestione magazzino no food det. n. 819 del 30/10/2006	3							NON AMMESSO	MANCATA INTEGRAZIONE NEI MODI E TERMINI PREVISTI DALLA DETERMINAZIONE DIRIGENZIALE N. 736 DEL 20/04/2012	DITTA CANDITA GENNARO DI MONACO MIRIANA
								1 di 3	120	1	120	2.400,00			
								2 di 3	124	1	124	2.480,00			
								3 di 3	120	1	120	2.400,00			
								TOTALE:	364	3	364	7.280,00			
482	1847	06/12/2011 11:43:04	En.A.I.P. Puglia Ente Acli Istruzione Professionale	Via G. Fanelli, 15 - MARTINA FRANCA	Addetto logistica/ gestione magazzino no food det. n. 819 del 30/10/2006	3								MANCATA INTEGRAZIONE NEI MODI E TERMINI PREVISTI	

Elenco delle richieste di voucher non ammesse - n.2

Allegato "B"

REGIONE PUGLIA
Area politiche per lo Sviluppo, il Lavoro e l'Innovazione
Servizio Formazione Professionale

ASSE I - ADATTABILITA' - Avviso APPR-PROF/2011
APPRENDISTATO PROFESSIONALIZZANTE
Elenco delle richieste di voucher non ammesse - n°2

Prot. AOO_137 del 20/03/2012 - 0007840 -	N.Pratica	Data arrivo	Soggetto proponente	Sede di svolgimento	Denominazione programma formativo	Numero annualità totale	Codice azione	Annualità	Ore formazione / anno	N. apprendisti	Monteore	Valore massimo del buono per annualità	Esito della valutazione	Motivo di esclusione	Datori di lavoro che non hanno integrato
483	1848	06/12/2011 11:43:24	En.A.I.P. Puglia Ente Acli Istruzione Professionale	Via Rovelli, 48 - FOGGIA	Addetto logistica/ gestione magazzino food det. n. 819 del 30/10/2006	3							NON AMMESSO	DALLA DETERMINAZIONE DIRIGENZIALE N. 736 DEL 20/04/2012	PA.GE.PA. SRL
								1 di 3	120	1	120	2.400,00			
								2 di 3	120	1	120	2.400,00			
								3 di 3	120	1	120	2.400,00			
								TOTALE:	360	3	360	7.200,00			
500	1866	07/12/2011 10:59:03	CE.S.CO.T. Puglia	Via Putignani, 253 - BARI	Addetto food det. n. 536 del 02/08/2006	3							NON AMMESSO	MANCATA INTEGRAZIONE NEI MODI E TERMINI PREVISTI DALLA DETERMINAZIONE DIRIGENZIALE N. 736 DEL 20/04/2012	SAVINO SNC
								1 di 3	120	1	120	2.400,00			
								2 di 3	120	1	120	2.400,00			
								3 di 3	120	1	120	2.400,00			
								TOTALE:	360	3	360	7.200,00			
501	1867	07/12/2011 13:19:19	I.FOR. P.M.I. Prometeo Puglia	via Andria,157 - TRANI	Addetto food det. n. 817 del 30/10/2006	3							NON AMMESSO	INOSSERVANZA DELLA CONDIZIONE PREVISTA A PENA DI ESCLUSIONE DAI PARAGRAFI G) (PROCEDURE DI AMMSSIBILITA') E H) (AMMISSIBILITA') DELL'AVVISO APPR-PROF/2011 : certificazione di vigenza anteriore a 15 gg. rispetto alla data della richiesta.	
								1 di 3	120	1	120	2.400,00			
								2 di 3	123	1	123	2.460,00			
								3 di 3	130	1	130	2.600,00			
								TOTALE:	373	3	373	7.460,00			
502	1868	07/12/2011 13:29:41	I.FOR. P.M.I. Prometeo Puglia	via Andria,157 - TRANI	Operatore alla movimentazione e stoccaggio det. n. 933 del 26/06/2008	2							NON AMMESSO	INOSSERVANZA DELLA CONDIZIONE PREVISTA A PENA DI ESCLUSIONE DAI PARAGRAFI G) (PROCEDURE DI AMMSSIBILITA') E H) (AMMISSIBILITA') DELL'AVVISO APPR-PROF/2011 : certificazione di vigenza anteriore a 15 gg. rispetto alla data della richiesta.	
								2 di 3	120	4	480	9.600,00			
								3 di 3	135	4	540	10.800,00			
								1 di 3	120	5	600	12.000,00			
								2 di 3	120	5	600	12.000,00			
								3 di 3	135	5	675	13.500,00			
								TOTALE:	630	23	2895	57.900,00			
508	1873	13/12/2011 08:47:43	I.FOR. P.M.I. Prometeo Puglia	via Andria,157 - TRANI	Addetto alla produzione det. n. 1315 del 16/10/2009	4							NON AMMESSO	INOSSERVANZA DELLA CONDIZIONE PREVISTA A PENA DI ESCLUSIONE DAI PARAGRAFI G) (PROCEDURE DI AMMSSIBILITA') E H) (AMMISSIBILITA') DELL'AVVISO APPR-PROF/2011 : certificazione di vigenza anteriore a 15 gg. rispetto alla data della richiesta.	
								1 di 2	120	4	480	9.600,00			
								2 di 2	120	4	480	9.600,00			
								TOTALE:	240	8	960	19.200,00			
								1 di 3	120	1	120	2.400,00			
								2 di 3	120	1	120	2.400,00			
								3 di 3	135	1	135	2.700,00			
								2 di 4	120	1	120	2.400,00			
								3 di 4	135	1	135	2.700,00			
								4 di 4	150	1	150	3.000,00			
								TOTALE:	780	6	780	15.600,00			

Elenco delle richieste di voucher non ammesse - n.2

Allegato "B"

REGIONE PUGLIA
Area politiche per lo Sviluppo, il Lavoro e l'Innovazione
Servizio Formazione Professionale

ASSE I - ADATTABILITA' - Avviso APPR-PROF/2011
APPRENDISTATO PROFESSIONALIZZANTE
Elenco delle richieste di voucher non ammesse - n°2

Prot. AOO_137 del 20/03/2012 - 0007840 -	N.Pratica	Data arrivo	Soggetto proponente	Sede di svolgimento	Denominazione programma formativo	Numero annualità totale	Codice azione	Annualità	Ore formazione / anno	N. apprendisti	Monteore	Valore massimo del buono per annualità	Esito della valutazione	Motivo di esclusione	Datori di lavoro che non hanno integrato
511	1881	14/12/2011 10:55:01	Centro di formazione e studi "Nicola Corsa"	CORTE SENECA, 10-12/13 (TRAVERSA VIA APPIA)	Addetto alla produzione det. n. 950 del 26/06/2008	3							NON AMMESSO	INOSSERVANZA DELLA CONDIZIONE PREVISTA A PENA DI ESCLUSIONE DAI PARAGRAFI G) (PROCEDURE DI AMMSSIBILITA') E H) (AMMISSIBILITA') DELL'AVVISO APPR-PROF/2011 : certificazione di vigenza anteriore a 15 gg. rispetto alla data della richiesta.	
								1 di 3	120	3	360	7.200,00			
								2 di 3	120	3	360	7.200,00			
								3 di 3	135	3	405	8.100,00			
								TOTALE:	375	9	1125	22.500,00			
512	1882	14/12/2011 12:09:24	IFOA - Istituto Formazione Operatori Aziendali	Via De Bellis, 7 - BARI	Addetto no food det. n. 1318 del 16/10/2009	1							NON AMMESSO	INOSSERVANZA DELLA CONDIZIONE PREVISTA A PENA DI ESCLUSIONE DAI PARAGRAFI G) (PROCEDURE DI AMMSSIBILITA') E H) (AMMISSIBILITA') DELL'AVVISO APPR-PROF/2011 : certificazione di vigenza anteriore a 15 gg. rispetto alla data della richiesta.	
								4 di 4	84	1	84	1.680,00			
								TOTALE:	84	1	84	1.680,00			
513	1883	14/12/2011 12:14:54	Centro di formazione e studi "Nicola Corsa"	CORTE SENECA, 10-12/13 (TRAVERSA VIA APPIA) - BRINDISI	Addetto al banco det. n. 950 del 26/06/2008	3							NON AMMESSO	INOSSERVANZA DELLA CONDIZIONE PREVISTA A PENA DI ESCLUSIONE DAI PARAGRAFI G) (PROCEDURE DI AMMSSIBILITA') E H) (AMMISSIBILITA') DELL'AVVISO APPR-PROF/2011 : certificazione di vigenza anteriore a 15 gg. rispetto alla data della richiesta.	
								1 di 3	120	5	600	12.000,00			
								2 di 3	120	5	600	12.000,00			
								3 di 3	135	5	675	13.500,00			
								TOTALE:	375	15	1875	37.500,00			
514	1884	14/12/2011 12:18:14	IFOA - Istituto Formazione Operatori Aziendali	Via De Bellis, 7 - BARI	Addetto no food det. n. 1318 del 16/10/2009	4							NON AMMESSO	INOSSERVANZA DELLA CONDIZIONE PREVISTA A PENA DI ESCLUSIONE DAI PARAGRAFI G) (PROCEDURE DI AMMSSIBILITA') E H) (AMMISSIBILITA') DELL'AVVISO APPR-PROF/2011 : certificazione di vigenza anteriore a 15 gg. rispetto alla data della richiesta.	
								3 di 4	76	4	304	6.080,00			
								4 di 4	84	4	336	6.720,00			
								1 di 3	62	1	62	1.240,00			
								2 di 3	64	1	64	1.280,00			
								3 di 3	76	1	76	1.520,00			
								TOTALE:	362	11	842	16.840,00			
515	1885	14/12/2011 12:32:07	IFOA - Istituto Formazione Operatori Aziendali	Via De Bellis, 7 - BARI	Addetto food det. n. 1318 del 16/10/2009	4							NON AMMESSO	INOSSERVANZA DELLA CONDIZIONE PREVISTA A PENA DI ESCLUSIONE DAI PARAGRAFI G) (PROCEDURE DI AMMSSIBILITA') E H) (AMMISSIBILITA') DELL'AVVISO APPR-PROF/2011 : certificazione di vigenza anteriore a 15 gg. rispetto alla data della richiesta.	
								3 di 4	70	8	560	11.200,00			
								4 di 4	84	8	672	13.440,00			
								2 di 4	64	1	64	1.280,00			
								3 di 4	70	1	70	1.400,00			
								4 di 4	84	1	84	1.680,00			
								1 di 3	64	1	64	1.280,00			
								2 di 3	64	1	64	1.280,00			
								3 di 3	70	1	70	1.400,00			
								TOTALE:	570	22	1648	32.960,00			

Elenco delle richieste di voucher non ammesse - n.2

Allegato "B"

REGIONE PUGLIA
Area politiche per lo Sviluppo, il Lavoro e l'Innovazione
Servizio Formazione Professionale

ASSE I - ADATTABILITA' - Avviso APPR-PROF/2011
APPRENDISTATO PROFESSIONALIZZANTE
Elenco delle richieste di voucher non ammesse - n°2

Prot. AOO_137 del 20/03/2012 - 0007840 -	N.Pratica	Data arrivo	Soggetto proponente	Sede di svolgimento	Denominazione programma formativo	Numero annualità totale	Codice azione	Annualità	Ore formazione / anno	N. apprendisti	Monteore	Valore massimo del buono per annualità	Esito della valutazione	Motivo di esclusione	Datori di lavoro che non hanno integrato
524	1894	15/12/2011 12:32:28	En.A.I.P. Puglia Ente Acli Istruzione Professionale	Via Immacolata, 64 - FRANCAVILLA FONTANA	Addetto no food - Front office e funzioni ausiliarie det. n. 819 del 30/10/2006	2							NON AMMESSO	MANCATA INTEGRAZIONE NEI MODI E TERMINI PREVISTI DALLA DETERMINAZIONE DIRIGENZIALE N. 736 DEL 20/04/2012	PROFUMERIE PADULA 75 SRL
								3 di 4	120	1	120	2.400,00			
								4 di 4	120	1	120	2.400,00			
								TOTALE:	240	2	240	4.800,00			
537	1907	16/12/2011 11:05:31	Centro di formazione e studi "Nicola Corsa"	CORTE SENECA, 10-12/13 (TRAVERSA VIA APPIA) - BRINDISI	Addetto food det. n. 950 del 26/06/2008	3							NON AMMESSO	MANCATA INTEGRAZIONE NEI MODI E TERMINI PREVISTI DALLA DETERMINAZIONE DIRIGENZIALE N. 736 DEL 20/04/2012	BAR BILLIONAIRE DI RIZZO AGNESE
								1 di 3	77	1	77	1.540,00			
								2 di 3	81	1	81	1.620,00			
								3 di 3	88	1	88	1.760,00			
								TOTALE:	246	3	246	4.920,00			

Elenco delle richieste di voucher finanziate con riserva in virtù del procedimento avviato con nota PROT. N. AOO_137/0010855 DEL 17/04/2012

Allegato "C"

REGIONE PUGLIA
Area politiche per lo Sviluppo, il Lavoro e l'Innovazione
Servizio Formazione Professionale

ASSE I - ADATTABILITA' - Avviso APPR-PROF/2011
APPRENDISTATO PROFESSIONALIZZANTE
ASSEGNAZIONE BUONI DI FORMAZIONE - N. 2

Protocollo n. AOO_137 20/03/2012 - 0007840 -	N.Pratica	Data arrivo	Soggetto proponente	Sede di svolgimento	Denominazione programma formativo	Numero di annualità totale	Codice azione formativa	Annualità	Ore di formazione per annualità	Numero di apprendisti	Monteore	Valore massimo del buono per annualità	Esito della valutazione	Datori di lavoro che devono completare l'iter di registrazione	Stato Assegnazione
235	1588	05/12/2011 12:39:30	En.A.I.P. Puglia Ente Acli Istruzione Professionale	Via Immacolata, 64 - FRANCAVILLA FONTANA	Addetto ad attivita amministrative e/o contabili det. n. 1031 del 11/10/2007	3									
							PO0713IAPPRPROF111229								
								1 di 3	122	1	122	2.440,00	AMMESSO		ASSEGNAZIONE CON RISERVA AI SENSI DEL PROCEDIMENTO AVVIATO DAL SERVIZIO FORMAZIONE PROFESSIONALE CON NOTA PROT. N. AOO_137/0010855 DEL 17/04/2012
								2 di 3	120	1	120	2.400,00			
								3 di 3	120	1	120	2.400,00			
								TOTALE:	362	3	362	7.240,00			
236	1597	05/12/2011 17:25:36	En.A.I.P. Puglia Ente Acli Istruzione Professionale	Via dei Bersaglieri, 19	Addetto food - Front office e funzioni ausiliarie det. n. 819 del 30/10/2006	3									
							PO0713IAPPRPROF111230								
								1 di 3	120	9	1080	21.600,00	AMMESSO		ASSEGNAZIONE CON RISERVA AI SENSI DEL PROCEDIMENTO AVVIATO DAL SERVIZIO FORMAZIONE PROFESSIONALE CON NOTA PROT. N. AOO_137/0010855 DEL 17/04/2012
								2 di 3	120	9	1080	21.600,00			
								3 di 3	120	9	1080	21.600,00			
								TOTALE:	360	27	3240	64.800,00			
237	1598	05/12/2011 17:27:58	En.A.I.P. Puglia Ente Acli Istruzione Professionale	Viale Gallipoli, 1/bis	Addetto agli impianti ed ai processi metallurgici e meccanici det. n. 678 del 15/06/2007	3									
							PO0713IAPPRPROF111231								
								1 di 3	120	1	120	2.400,00	AMMESSO		ASSEGNAZIONE CON RISERVA AI SENSI DEL PROCEDIMENTO AVVIATO DAL SERVIZIO FORMAZIONE PROFESSIONALE CON NOTA PROT. N. AOO_137/0010855 DEL 17/04/2012
								2 di 3	120	1	120	2.400,00			
								3 di 3	120	1	120	2.400,00			
								TOTALE:	360	3	360	7.200,00			
239	1602	05/12/2011 17:42:14	En.A.I.P. Puglia Ente Acli Istruzione Professionale	Via Don Aldo Prato, 68-72 (sede distaccata) - SAN SEVERO	Addetto food - Front office e funzioni ausiliarie det. n. 819 del 30/10/2006	3									
							PO0713IAPPRPROF111232								
								1 di 3	120	1	120	2.400,00	AMMESSO		ASSEGNAZIONE CON RISERVA AI SENSI DEL PROCEDIMENTO AVVIATO DAL SERVIZIO FORMAZIONE PROFESSIONALE CON NOTA PROT. N. AOO_137/0010855 DEL 17/04/2012
								2 di 3	120	1	120	2.400,00			
								3 di 3	120	1	120	2.400,00			
								TOTALE:	360	3	360	7.200,00			
240	1603	05/12/2011 17:46:07	En.A.I.P. Puglia Ente Acli Istruzione Professionale	Via Immacolata, 64	Addetto food - Front office e funzioni ausiliarie det. n. 819 del 30/10/2006	3									
							PO0713IAPPRPROF111233								
								1 di 3	200	1	200	4.000,00	AMMESSO		ASSEGNAZIONE CON RISERVA AI SENSI DEL PROCEDIMENTO AVVIATO DAL SERVIZIO FORMAZIONE PROFESSIONALE CON NOTA PROT. N. AOO_137/0010855 DEL 17/04/2012
								2 di 3	240	1	240	4.800,00			
								3 di 3	240	1	240	4.800,00			
								TOTALE:	680	3	680	13.600,00			
241	1604	05/12/2011 17:47:39	En.A.I.P. Puglia Ente Acli Istruzione Professionale	Via Giolitti, s.n.c.	Addetto food - Front office e funzioni ausiliarie det. n. 819 del 30/10/2006	3									
							PO0713IAPPRPROF111234								
								1 di 3	120	1	120	2.400,00	AMMESSO		ASSEGNAZIONE CON RISERVA AI SENSI DEL PROCEDIMENTO AVVIATO DAL SERVIZIO FORMAZIONE PROFESSIONALE CON NOTA PROT. N. AOO_137/0010855 DEL 17/04/2012
								2 di 3	120	1	120	2.400,00			
								3 di 3	120	1	120	2.400,00			
								TOTALE:	360	3	360	7.200,00			
242	1605	05/12/2011 17:48:37	En.A.I.P. Puglia Ente Acli Istruzione Professionale	Via Immacolata, 64 - FRANCAVILLA FONTANA	Addetto food - Front office e funzioni ausiliarie det. n. 819 del 30/10/2006	3									
							PO0713IAPPRPROF111235								
								1 di 3	120	2	240	4.800,00	AMMESSO		ASSEGNAZIONE CON RISERVA AI SENSI DEL PROCEDIMENTO AVVIATO DAL SERVIZIO FORMAZIONE PROFESSIONALE CON NOTA PROT. N. AOO_137/0010855 DEL 17/04/2012
								2 di 3	120	2	240	4.800,00			
								3 di 3	120	2	240	4.800,00			
								TOTALE:	360	6	720	14.400,00			
243	1606	05/12/2011 17:50:42	En.A.I.P. Puglia Ente Acli Istruzione Professionale	via Osanna, 114-122	Addetto food - Front office e funzioni ausiliarie det. n. 819 del 30/10/2006	3									
							PO0713IAPPRPROF111236								
								1 di 3	122	1	122	2.440,00	AMMESSO		ASSEGNAZIONE CON RISERVA AI SENSI DEL PROCEDIMENTO AVVIATO DAL SERVIZIO FORMAZIONE PROFESSIONALE CON NOTA PROT. N. AOO_137/0010855 DEL 17/04/2012
								2 di 3	120	1	120	2.400,00			
								3 di 3	120	1	120	2.400,00			
								TOTALE:	362	3	362	7.240,00			
244	1607	05/12/2011 17:54:59	En.A.I.P. Puglia Ente Acli Istruzione Professionale	Viale Gallipoli, 1/bis - LECCE	Addetto food - Front office e funzioni ausiliarie det. n. 819 del 30/10/2006	3									
							PO0713IAPPRPROF111237								
								1 di 3	122	1	122	2.440,00	AMMESSO		ASSEGNAZIONE CON RISERVA AI SENSI DEL PROCEDIMENTO AVVIATO DAL SERVIZIO FORMAZIONE PROFESSIONALE CON NOTA PROT. N. AOO_137/0010855 DEL 17/04/2012
								2 di 3	120	1	120	2.400,00			
								3 di 3	120	1	120	2.400,00			
								TOTALE:	362	3	362	7.240,00			
245	1608	05/12/2011 17:58:22	En.A.I.P. Puglia Ente Acli Istruzione Professionale	via Osanna, 114-122 - BRINDISI	Addetto food - Front office e funzioni ausiliarie det. n. 819 del 30/10/2006	3									
							PO0713IAPPRPROF111238								
								1 di 3	120	17	2040	40.800,00	AMMESSO		ASSEGNAZIONE CON RISERVA AI SENSI DEL PROCEDIMENTO AVVIATO DAL SERVIZIO FORMAZIONE PROFESSIONALE CON NOTA PROT. N. AOO_137/0010855 DEL 17/04/2012
								2 di 3	120	17	2040	40.800,00			
								3 di 3	120	15	1800	36.000,00			
							PO0713IAPPRPROF111239								
								2 di 3	120	1	120	2.400,00			
								3 di 3	120	1	120	2.400,00			
								TOTALE:	600	51	6120	122.400,00			
246	1609	05/12/2011 18:00:07	En.A.I.P. Puglia Ente Acli Istruzione Professionale	Via Pappalettere, 7 - BARLETTA	Addetto food - Front office e funzioni ausiliarie det. n. 819 del 30/10/2006	1									
							PO0713IAPPRPROF111240								
								4 di 4	120	1	120	2.400,00	AMMESSO		ASSEGNAZIONE CON RISERVA AI SENSI DEL PROCEDIMENTO AVVIATO DAL SERVIZIO FORMAZIONE PROFESSIONALE CON NOTA PROT. N. AOO_137/0010855 DEL 17/04/2012
								TOTALE:	120	1	120	2.400,00			
247	1610	05/12/2011 18:03:28	En.A.I.P. Puglia Ente Acli Istruzione Professionale	Via G. Fanelli, 15 - MARTINA FRANCA	Addetto food - Front office e funzioni ausiliarie det. n. 819 del 30/10/2006	3									

Elenco delle richieste di voucher finanziate con riserva in virtù del procedimento avviato con nota PROT. N. AOO_137/0010855 DEL 17/04/2012 *Allegato "C"*

REGIONE PUGLIA
Area politiche per lo Sviluppo, il Lavoro e l'Innovazione
Servizio Formazione Professionale

ASSE I - ADATTABILITA' - Avviso APPR-PROF/2011
APPRENDISTATO PROFESSIONALIZZANTE
ASSEGNAZIONE BUONI DI FORMAZIONE - N. 2

Protocollo n. AOO_137 20/03/2012 - 0007848 -	N.Pratica	Data arrivo	Soggetto proponente	Sede di svolgimento	Denominazione programma formativo	Numero di annualità totale	Codice azione formativa	Annualità	Ore di formazione per annualità	Numero di apprendisti	Monteore	Valore massimo del buono per annualità	Esito della valutazione	Datori di lavoro che devono completare l'iter di registrazione	Stato Assegnazione
249	1612	05/12/2011 18:05:19	En.A.I.P. Puglia Ente Acli Istruzione Professionale	Via Sacro Cuore, 37 - ACQUAVIVA DELLE FONTI	Addetto food - Front office e funzioni ausiliarie det. n. 819 del 30/10/2006	3	PO0713IAPPRPROF111241	1 di 3	120	2	240	4.800,00	AMMESSO		ASSEGNAZIONE CON RISERVA AI SENSI DEL PROCEDIMENTO AVVIATO DAL SERVIZIO FORMAZIONE PROFESSIONALE CON NOTA PROT. N. AOO_137/0010855 DEL 17/04/2012
								2 di 3	120	2	240	4.800,00			
								3 di 3	120	2	240	4.800,00			
								TOTALE:	360	6	720	14.400,00			
250	1613	05/12/2011 18:06:13	En.A.I.P. Puglia Ente Acli Istruzione Professionale	Via Rovelli, 48 - FOGGIA	Addetto food - Front office e funzioni ausiliarie det. n. 819 del 30/10/2006	4	PO0713IAPPRPROF111242	1 di 3	120	5	600	12.000,00	AMMESSO		ASSEGNAZIONE CON RISERVA AI SENSI DEL PROCEDIMENTO AVVIATO DAL SERVIZIO FORMAZIONE PROFESSIONALE CON NOTA PROT. N. AOO_137/0010855 DEL 17/04/2012
								2 di 3	120	5	600	12.000,00			
								3 di 3	120	5	600	12.000,00			
								TOTALE:	360	15	1800	36.000,00			
251	1614	05/12/2011 18:07:14	En.A.I.P. Puglia Ente Acli Istruzione Professionale	Via Vittorio Emanuele, 17 - TRICASE	Addetto food - Front office e funzioni ausiliarie det. n. 819 del 30/10/2006	3	PO0713IAPPRPROF111244	1 di 3	120	3	360	7.200,00	AMMESSO		ASSEGNAZIONE CON RISERVA AI SENSI DEL PROCEDIMENTO AVVIATO DAL SERVIZIO FORMAZIONE PROFESSIONALE CON NOTA PROT. N. AOO_137/0010855 DEL 17/04/2012
								2 di 3	120	3	360	7.200,00			
								3 di 3	120	3	360	7.200,00			
								TOTALE:	360	9	1080	21.600,00			
252	1615	05/12/2011 18:09:13	En.A.I.P. Puglia Ente Acli Istruzione Professionale	Via Pappalettere, 7 - BARLETTA	Addetto food - Front office e funzioni ausiliarie det. n. 819 del 30/10/2006	3	PO0713IAPPRPROF111245	1 di 3	120	5	600	12.000,00	AMMESSO		ASSEGNAZIONE CON RISERVA AI SENSI DEL PROCEDIMENTO AVVIATO DAL SERVIZIO FORMAZIONE PROFESSIONALE CON NOTA PROT. N. AOO_137/0010855 DEL 17/04/2012
								2 di 3	120	5	600	12.000,00			
								3 di 3	120	5	600	12.000,00			
								TOTALE:	360	15	1800	36.000,00			
253	1616	05/12/2011 18:09:58	En.A.I.P. Puglia Ente Acli Istruzione Professionale	Via L. Azzarita, Zona 167 (c/o Scuola Elementare ""V.Zagami"")"	Addetto food - Front office e funzioni ausiliarie det. n. 819 del 30/10/2006	3	PO0713IAPPRPROF111246	1 di 3	120	7	840	16.800,00	AMMESSO		ASSEGNAZIONE CON RISERVA AI SENSI DEL PROCEDIMENTO AVVIATO DAL SERVIZIO FORMAZIONE PROFESSIONALE CON NOTA PROT. N. AOO_137/0010855 DEL 17/04/2012
								2 di 3	120	7	840	16.800,00			
								3 di 3	120	7	840	16.800,00			
								TOTALE:	360	21	2520	50.400,00			
254	1617	05/12/2011 18:10:33	En.A.I.P. Puglia Ente Acli Istruzione Professionale	Viale Gallipoli, 1/bis - LECCE	Addetto food - Front office e funzioni ausiliarie det. n. 819 del 30/10/2006	3	PO0713IAPPRPROF111247	1 di 3	120	6	720	14.400,00	AMMESSO		ASSEGNAZIONE CON RISERVA AI SENSI DEL PROCEDIMENTO AVVIATO DAL SERVIZIO FORMAZIONE PROFESSIONALE CON NOTA PROT. N. AOO_137/0010855 DEL 17/04/2012
								2 di 3	120	6	720	14.400,00			
								3 di 3	120	6	720	14.400,00			
								TOTALE:	360	18	2160	43.200,00			
255	1618	05/12/2011 18:11:12	En.A.I.P. Puglia Ente Acli Istruzione Professionale	via Osanna, 114-122 - BRINDISI	Addetto food - Front office e funzioni ausiliarie det. n. 819 del 30/10/2006	3	PO0713IAPPRPROF111248	1 di 3	120	5	600	12.000,00	AMMESSO		ASSEGNAZIONE CON RISERVA AI SENSI DEL PROCEDIMENTO AVVIATO DAL SERVIZIO FORMAZIONE PROFESSIONALE CON NOTA PROT. N. AOO_137/0010855 DEL 17/04/2012
								2 di 3	120	5	600	12.000,00			
								3 di 3	120	5	600	12.000,00			
								TOTALE:	360	15	1800	36.000,00			
256	1619	05/12/2011 18:12:12	En.A.I.P. Puglia Ente Acli Istruzione Professionale	Contrada Barbadangelo, 2	Addetto food - Front office e funzioni ausiliarie det. n. 819 del 30/10/2006	1	PO0713IAPPRPROF111249	4 di 4	120	4	480	9.600,00	AMMESSO		ASSEGNAZIONE CON RISERVA AI SENSI DEL PROCEDIMENTO AVVIATO DAL SERVIZIO FORMAZIONE PROFESSIONALE CON NOTA PROT. N. AOO_137/0010855 DEL 17/04/2012
								TOTALE:	120	4	480	9.600,00			
257	1620	05/12/2011 18:12:17	En.A.I.P. Puglia Ente Acli Istruzione Professionale	Via Maturi, 19 - TARANTO	Addetto food - Front office e funzioni ausiliarie det. n. 819 del 30/10/2006	3	PO0713IAPPRPROF111250	4 di 4	120	1	120	2.400,00	AMMESSO		ASSEGNAZIONE CON RISERVA AI SENSI DEL PROCEDIMENTO AVVIATO DAL SERVIZIO FORMAZIONE PROFESSIONALE CON NOTA PROT. N. AOO_137/0010855 DEL 17/04/2012
								TOTALE:	120	1	120	2.400,00			
258	1621	05/12/2011 18:13:49	En.A.I.P. Puglia Ente Acli Istruzione Professionale	Via Giolitti, s.n.c. - MONOPOLI	Addetto amministrativo — Contabile, impiegato amministrativo det. n. 819 del 30/10/2006	3	PO0713IAPPRPROF111251	1 di 3	120	3	360	7.200,00	AMMESSO		ASSEGNAZIONE CON RISERVA AI SENSI DEL PROCEDIMENTO AVVIATO DAL SERVIZIO FORMAZIONE PROFESSIONALE CON NOTA PROT. N. AOO_137/0010855 DEL 17/04/2012
								2 di 3	120	3	360	7.200,00			
								3 di 3	120	3	360	7.200,00			
								TOTALE:	360	9	1080	21.600,00			
259	1622	05/12/2011 18:16:05	En.A.I.P. Puglia Ente Acli Istruzione Professionale	Via Maturi, 19	Addetto ad attivita amministrative e/o contabili det. n. 1031 del 11/10/2007	3	PO0713IAPPRPROF111252	1 di 3	120	1	120	2.400,00	AMMESSO		ASSEGNAZIONE CON RISERVA AI SENSI DEL PROCEDIMENTO AVVIATO DAL SERVIZIO FORMAZIONE PROFESSIONALE CON NOTA PROT. N. AOO_137/0010855 DEL 17/04/2012
								2 di 3	120	1	120	2.400,00			
								3 di 3	120	1	120	2.400,00			
								TOTALE:	360	3	360	7.200,00			
260	1623	05/12/2011 18:16:37	En.A.I.P. Puglia Ente Acli Istruzione Professionale	Via G. Fanelli, 15 - MARTINA FRANCA	Addetto no food - Front office e funzioni ausiliarie det. n. 819 del 30/10/2006	3	PO0713IAPPRPROF111253	1 di 3	120	1	120	2.400,00	AMMESSO		ASSEGNAZIONE CON RISERVA AI SENSI DEL PROCEDIMENTO AVVIATO DAL SERVIZIO FORMAZIONE PROFESSIONALE CON NOTA PROT. N. AOO_137/0010855 DEL 17/04/2012
								2 di 3	120	1	120	2.400,00			
								3 di 3	120	1	120	2.400,00			
								TOTALE:	360	3	360	7.200,00			

Elenco delle richieste di voucher finanziate con riserva in virtù del procedimento avviato con nota PROT. N. AOO_137/0010855 DEL 17/04/2012

Allegato "C"

REGIONE PUGLIA
Area politiche per lo Sviluppo, il Lavoro e l'Innovazione
Servizio Formazione Professionale

ASSE I - ADATTABILITA' - Avviso APPR-PROF/2011
APPRENDISTATO PROFESSIONALIZZANTE
ASSEGNAZIONE BUONI DI FORMAZIONE - N. 2

Protocollo n. AOO_137 20/03/2012 - 0007840 -	N.Pratica	Data arrivo	Soggetto proponente	Sede di svolgimento	Denominazione programma formativo	Numero di annualità totale	Codice azione formativa	Annualità	Ore di formazione per annualità	Numero di apprendisti	Monteore	Valore massimo del buono per annualità	Esito della valutazione	Datori di lavoro che devono completare l'iter di registrazione	Stato Assegnazione
262	1625	05/12/2011 18:24:40	En.A.I.P. Puglia Ente Acli Istruzione Professionale	Via Immacolata, 64 - FRANCAVILLA FONTANA	Addetto no food - Front office e funzioni ausiliarie det. n. 819 del 30/10/2006	3	**PO0713\APPRPROF111254**	1 di 3	120	8	960	19.200,00	AMMESSO		ASSEGNAZIONE CON RISERVA AI SENSI DEL PROCEDIMENTO AVVIATO DAL SERVIZIO FORMAZIONE PROFESSIONALE CON NOTA PROT. N. AOO_137/0010855 DEL 17/04/2012
								2 di 3	120	8	960	19.200,00			
								3 di 3	120	8	960	19.200,00			
								TOTALE:	360	24	2880	57.600,00			
263	1626	05/12/2011 18:28:35	En.A.I.P. Puglia Ente Acli Istruzione Professionale	Via Immacolata, 64 - FRANCAVILLA FONTANA	Addetto no food - Front office e funzioni ausiliarie det. n. 819 del 30/10/2006	3	**PO0713\APPRPROF111255**	1 di 3	186	1	186	3.720,00	AMMESSO		ASSEGNAZIONE CON RISERVA AI SENSI DEL PROCEDIMENTO AVVIATO DAL SERVIZIO FORMAZIONE PROFESSIONALE CON NOTA PROT. N. AOO_137/0010855 DEL 17/04/2012
								2 di 3	186	1	186	3.720,00			
								3 di 3	162	1	162	3.240,00			
								TOTALE:	534	3	534	10.680,00			
264	1627	05/12/2011 18:29:12	En.A.I.P. Puglia Ente Acli Istruzione Professionale	Viale dell'Energia (S.S. 7 per Mesagne Km 7,300) - BRINDISI	Operaio edile polivalente det. n. 1109 del 12/12/2006	3	**PO0713\APPRPROF111256**	1 di 3	84	1	84	1.680,00	AMMESSO		ASSEGNAZIONE CON RISERVA AI SENSI DEL PROCEDIMENTO AVVIATO DAL SERVIZIO FORMAZIONE PROFESSIONALE CON NOTA PROT. N. AOO_137/0010855 DEL 17/04/2012
								2 di 3	78	1	78	1.560,00			
								3 di 3	90	1	90	1.800,00			
								TOTALE:	252	3	252	5.040,00			
265	1628	05/12/2011 18:32:38	En.A.I.P. Puglia Ente Acli Istruzione Professionale	Via Immacolata, 64 - FRANCAVILLA FONTANA	Addetto no food - Front office e funzioni ausiliarie det. n. 819 del 30/10/2006	3	**PO0713\APPRPROF111257**	1 di 3	120	10	1200	24.000,00	AMMESSO		ASSEGNAZIONE CON RISERVA AI SENSI DEL PROCEDIMENTO AVVIATO DAL SERVIZIO FORMAZIONE PROFESSIONALE CON NOTA PROT. N. AOO_137/0010855 DEL 17/04/2012
								2 di 3	120	10	1200	24.000,00			
								3 di 3	120	7	840	16.800,00			
							PO0713\APPRPROF111258	2 di 3	120	1	120	2.400,00			
								3 di 3	120	1	120	2.400,00			
								TOTALE:	600	29	3480	69.600,00			
267	1630	05/12/2011 18:36:23	En.A.I.P. Puglia Ente Acli Istruzione Professionale	Via Vittorio Emanuele, 17 - TRICASE	Operaio edile polivalente det. n. 1109 del 12/12/2006	3	**PO0713\APPRPROF111259**	1 di 3	120	5	600	12.000,00	AMMESSO		ASSEGNAZIONE CON RISERVA AI SENSI DEL PROCEDIMENTO AVVIATO DAL SERVIZIO FORMAZIONE PROFESSIONALE CON NOTA PROT. N. AOO_137/0010855 DEL 17/04/2012
								2 di 3	120	5	600	12.000,00			
								3 di 3	120	5	600	12.000,00			
								TOTALE:	360	15	1800	36.000,00			
268	1631	05/12/2011 18:36:40	En.A.I.P. Puglia Ente Acli Istruzione Professionale	Via Sacro Cuore, 37 - ACQUAVIVA DELLE FONTI	Addetto no food - Front office e funzioni ausiliarie det. n. 819 del 30/10/2006	3	**PO0713\APPRPROF111260**	1 di 3	120	8	960	19.200,00	AMMESSO		ASSEGNAZIONE CON RISERVA AI SENSI DEL PROCEDIMENTO AVVIATO DAL SERVIZIO FORMAZIONE PROFESSIONALE CON NOTA PROT. N. AOO_137/0010855 DEL 17/04/2012
								2 di 3	120	8	960	19.200,00			
								3 di 3	120	8	960	19.200,00			
								TOTALE:	360	24	2880	57.600,00			
269	1632	05/12/2011 18:40:06	En.A.I.P. Puglia Ente Acli Istruzione Professionale	Via Immacolata, 64 - FRANCAVILLA FONTANA	Operaio edile polivalente det. n. 1109 del 12/12/2006	3	**PO0713\APPRPROF111261**	1 di 3	120	11	1320	26.400,00	AMMESSO		ASSEGNAZIONE CON RISERVA AI SENSI DEL PROCEDIMENTO AVVIATO DAL SERVIZIO FORMAZIONE PROFESSIONALE CON NOTA PROT. N. AOO_137/0010855 DEL 17/04/2012
								2 di 3	120	11	1320	26.400,00			
								3 di 3	120	11	1320	26.400,00			
								TOTALE:	360	33	3960	79.200,00			
270	1633	05/12/2011 18:43:16	En.A.I.P. Puglia Ente Acli Istruzione Professionale	Via Sacro Cuore, 37 - ACQUAVIVA DELLE FONTI	Operaio edile polivalente det. n. 1109 del 12/12/2006	3	**PO0713\APPRPROF111262**	1 di 3	120	2	240	4.800,00	AMMESSO		ASSEGNAZIONE CON RISERVA AI SENSI DEL PROCEDIMENTO AVVIATO DAL SERVIZIO FORMAZIONE PROFESSIONALE CON NOTA PROT. N. AOO_137/0010855 DEL 17/04/2012
								2 di 3	204	2	408	8.160,00			
								3 di 3	162	2	324	6.480,00			
								TOTALE:	486	6	972	19.440,00			
271	1634	05/12/2011 18:43:19	En.A.I.P. Puglia Ente Acli Istruzione Professionale	Via Don Aldo Prato, 68-72 (sede distaccata) - SAN SEVERO	Addetto no food - Front office e funzioni ausiliarie det. n. 819 del 30/10/2006	4	**PO0713\APPRPROF111263**	1 di 3	120	6	720	14.400,00	AMMESSO		ASSEGNAZIONE CON RISERVA AI SENSI DEL PROCEDIMENTO AVVIATO DAL SERVIZIO FORMAZIONE PROFESSIONALE CON NOTA PROT. N. AOO_137/0010855 DEL 17/04/2012
								2 di 3	120	6	720	14.400,00			
								3 di 3	120	6	720	14.400,00			
							PO0713\APPRPROF111264	2 di 3	120	1	120	2.400,00			
								3 di 3	120	1	120	2.400,00			
								TOTALE:	600	20	2400	48.000,00			
272	1635	05/12/2011 18:46:11	En.A.I.P. Puglia Ente Acli Istruzione Professionale	Via G. Fanelli, 15 - MARTINA FRANCA	Operaio edile polivalente det. n. 1109 del 12/12/2006	3	**PO0713\APPRPROF111265**	1 di 3	120	18	2160	43.200,00	AMMESSO		ASSEGNAZIONE CON RISERVA AI SENSI DEL PROCEDIMENTO AVVIATO DAL SERVIZIO FORMAZIONE PROFESSIONALE CON NOTA PROT. N. AOO_137/0010855 DEL 17/04/2012
								2 di 3	120	18	2160	43.200,00			
								3 di 3	120	18	2160	43.200,00			
							PO0713\APPRPROF111266	3 di 4	120	1	120	2.400,00			
								4 di 4	120	1	120	2.400,00			
								TOTALE:	600	56	6720	134.400,00			
							PO0713\APPRPROF111267								ASSEGNAZIONE CON RISERVA AI SENSI DEL PROCEDIMENTO AVVIATO DAL SERVIZIO FORMAZIONE

Elenco delle richieste di voucher finanziate con riserva in virtù del procedimento avviato con nota PROT. N. AOO_137/0010855 DEL 17/04/2012 *Allegato "C"*

REGIONE PUGLIA
Area politiche per lo Sviluppo, il Lavoro e l'Innovazione
Servizio Formazione Professionale

ASSE I - ADATTABILITA' - Avviso APPR-PROF/2011
APPRENDISTATO PROFESSIONALIZZANTE
ASSEGNAZIONE BUONI DI FORMAZIONE - N. 2

Protocollo n. AOO_137 20/03/2012 - 0007848 -	N.Pratica	Data arrivo	Soggetto proponente	Sede di svolgimento	Denominazione programma formativo	Numero di annualità totale	Codice azione formativa	Annualità	Ore di formazione per annualità	Numero di apprendisti	Monteore	Valore massimo del buono per annualità	Esito della valutazione	Datori di lavoro che devono completare l'iter di registrazione	Stato Assegnazione
								1 di 3	120	6	720	14.400,00	AMMESSO		ASSEGNAZIONE CON RISERVA AI SENSI DEL PROCEDIMENTO AVVIATO DAL SERVIZIO FORMAZIONE PROFESSIONALE CON NOTA PROT. N. AOO_137/0010855 DEL 17/04/2012
								2 di 3	120	6	720	14.400,00			
								3 di 3	120	6	720	14.400,00			
								TOTALE:	360	18	2160	43.200,00			
277	1640	05/12/2011 18:56:21	En.A.I.P. Puglia Ente Acli Istruzione Professionale	Via Giolitti, s.n.c. - MONOPOLI	Addetto no food - Front office e funzioni ausiliarie det. n. 819 del 30/10/2006	3									
							PO0713IAPPRPROF111268								
								1 di 3	120	7	840	16.800,00	AMMESSO		ASSEGNAZIONE CON RISERVA AI SENSI DEL PROCEDIMENTO AVVIATO DAL SERVIZIO FORMAZIONE PROFESSIONALE CON NOTA PROT. N. AOO_137/0010855 DEL 17/04/2012
								2 di 3	120	7	840	16.800,00			
								3 di 3	120	7	840	16.800,00			
								TOTALE:	360	21	2520	50.400,00			
278	1641	05/12/2011 18:59:26	En.A.I.P. Puglia Ente Acli Istruzione Professionale	Via Piave 79/81 - MODUGNO	Addetto no food - Front office e funzioni ausiliarie det. n. 819 del 30/10/2006	3									
							PO0713IAPPRPROF111269								
								1 di 3	120	1	120	2.400,00	AMMESSO		ASSEGNAZIONE CON RISERVA AI SENSI DEL PROCEDIMENTO AVVIATO DAL SERVIZIO FORMAZIONE PROFESSIONALE CON NOTA PROT. N. AOO_137/0010855 DEL 17/04/2012
								2 di 3	120	1	120	2.400,00			
								3 di 3	135	1	135	2.700,00			
								TOTALE:	375	3	375	7.500,00			
279	1642	05/12/2011 19:03:03	En.A.I.P. Puglia Ente Acli Istruzione Professionale	Viale Gallipoli, 1/bis - LECCE	Addetto no food - Front office e funzioni ausiliarie det. n. 819 del 30/10/2006	4									
							PO0713IAPPRPROF111270								
								1 di 3	120	3	360	7.200,00			
								2 di 3	120	3	360	7.200,00			
								3 di 3	120	3	360	7.200,00	AMMESSO		ASSEGNAZIONE CON RISERVA AI SENSI DEL PROCEDIMENTO AVVIATO DAL SERVIZIO FORMAZIONE PROFESSIONALE CON NOTA PROT. N. AOO_137/0010855 DEL 17/04/2012
							PO0713IAPPRPROF111271								
								2 di 4	120	5	600	12.000,00			
								3 di 4	120	5	600	12.000,00			
								4 di 4	120	5	600	12.000,00			
								TOTALE:	720	24	2880	57.600,00			
280	1643	05/12/2011 19:08:40	En.A.I.P. Puglia Ente Acli Istruzione Professionale	Via Immacolata, 64 - FRANCAVILLA FONTANA	Addetto amministrativo — Contabile, impiegato amministrativo det. n. 819 del 30/10/2006	3									
							PO0713IAPPRPROF111272								
								1 di 3	120	1	120	2.400,00	AMMESSO		ASSEGNAZIONE CON RISERVA AI SENSI DEL PROCEDIMENTO AVVIATO DAL SERVIZIO FORMAZIONE PROFESSIONALE CON NOTA PROT. N. AOO_137/0010855 DEL 17/04/2012
								2 di 3	120	1	120	2.400,00			
								3 di 3	120	1	120	2.400,00			
								TOTALE:	360	3	360	7.200,00			
281	1644	05/12/2011 19:22:19	En.A.I.P. Puglia Ente Acli Istruzione Professionale	Via Pappalettere, 7	Addetto amministrativo — Contabile, impiegato amministrativo det. n. 819 del 30/10/2006	3									
							PO0713IAPPRPROF111273								
								1 di 3	120	1	120	2.400,00	AMMESSO		ASSEGNAZIONE CON RISERVA AI SENSI DEL PROCEDIMENTO AVVIATO DAL SERVIZIO FORMAZIONE PROFESSIONALE CON NOTA PROT. N. AOO_137/0010855 DEL 17/04/2012
								2 di 3	120	1	120	2.400,00			
								3 di 3	120	1	120	2.400,00			
								TOTALE:	360	3	360	7.200,00			
282	1645	05/12/2011 19:25:48	En.A.I.P. Puglia Ente Acli Istruzione Professionale	Via Sacro Cuore, 37 - ACQUAVIVA DELLE FONTI	Addetto amministrativo — Contabile, impiegato amministrativo det. n. 819 del 30/10/2006	3									
							PO0713IAPPRPROF111274								
								1 di 3	120	1	120	2.400,00	AMMESSO		ASSEGNAZIONE CON RISERVA AI SENSI DEL PROCEDIMENTO AVVIATO DAL SERVIZIO FORMAZIONE PROFESSIONALE CON NOTA PROT. N. AOO_137/0010855 DEL 17/04/2012
								2 di 3	120	1	120	2.400,00			
								3 di 3	120	1	120	2.400,00			
								TOTALE:	360	3	360	7.200,00			
283	1646	05/12/2011 19:28:31	En.A.I.P. Puglia Ente Acli Istruzione Professionale	Via G. Fanelli, 15 - MARTINA FRANCA	Addetto amministrativo — Contabile, impiegato amministrativo det. n. 819 del 30/10/2006	3									
							PO0713IAPPRPROF111275								
								1 di 3	120	1	120	2.400,00	AMMESSO		ASSEGNAZIONE CON RISERVA AI SENSI DEL PROCEDIMENTO AVVIATO DAL SERVIZIO FORMAZIONE PROFESSIONALE CON NOTA PROT. N. AOO_137/0010855 DEL 17/04/2012
								2 di 3	120	1	120	2.400,00			
								3 di 3	136	1	136	2.720,00			
								TOTALE:	376	3	376	7.520,00			
284	1647	05/12/2011 19:30:17	En.A.I.P. Puglia Ente Acli Istruzione Professionale	Via dei donatori di sangue, 50 - ALTAMURA	Addetto amministrativo — Contabile, impiegato amministrativo det. n. 819 del 30/10/2006	3									
							PO0713IAPPRPROF111276								
								1 di 3	120	2	240	4.800,00	AMMESSO		ASSEGNAZIONE CON RISERVA AI SENSI DEL PROCEDIMENTO AVVIATO DAL SERVIZIO FORMAZIONE PROFESSIONALE CON NOTA PROT. N. AOO_137/0010855 DEL 17/04/2012
								2 di 3	120	2	240	4.800,00			
								3 di 3	120	2	240	4.800,00			
								TOTALE:	360	6	720	14.400,00			
285	1648	05/12/2011 19:32:27	En.A.I.P. Puglia Ente Acli Istruzione Professionale	Via G. Fanelli, 15 - MARTINA FRANCA	Addetto amministrativo — Contabile, impiegato amministrativo det. n. 819 del 30/10/2006	3									
							PO0713IAPPRPROF111277								
								1 di 3	120	2	240	4.800,00	AMMESSO		ASSEGNAZIONE CON RISERVA AI SENSI DEL PROCEDIMENTO AVVIATO DAL SERVIZIO FORMAZIONE PROFESSIONALE CON NOTA PROT. N. AOO_137/0010855 DEL 17/04/2012
								2 di 3	120	2	240	4.800,00			
								3 di 3	120	2	240	4.800,00			
								TOTALE:	360	6	720	14.400,00			
286	1649	05/12/2011 19:34:05	En.A.I.P. Puglia Ente Acli Istruzione Professionale	Viale Gallipoli, 1/bis - LECCE	Addetto amministrativo — Contabile, impiegato amministrativo det. n. 819 del 30/10/2006	3									
							PO0713IAPPRPROF111278								
								1 di 3	120	2	240	4.800,00	AMMESSO		ASSEGNAZIONE CON RISERVA AI SENSI DEL PROCEDIMENTO AVVIATO DAL SERVIZIO FORMAZIONE PROFESSIONALE CON NOTA PROT. N. AOO_137/0010855

Elenco delle richieste di voucher finanziate con riserva in virtù del procedimento avviato con nota PROT. N. AOO_137/0010855 DEL 17/04/2012

Allegato "C"

REGIONE PUGLIA
Area politiche per lo Sviluppo, il Lavoro e l'Innovazione
Servizio Formazione Professionale

ASSE I - ADATTABILITA' - Avviso APPR-PROF/2011
APPRENDISTATO PROFESSIONALIZZANTE
ASSEGNAZIONE BUONI DI FORMAZIONE - N. 2

Protocollo n. AOO_137 20/03/2012 - 0007840 -	N.Pratica	Data arrivo	Soggetto proponente	Sede di svolgimento	Denominazione programma formativo	Numero di annualità totale	Codice azione formativa	Annualità	Ore di formazione per annualità	Numero di apprendisti	Monteore	Valore massimo del buono per annualità	Esito della valutazione	Datori di lavoro che devono completare l'iter di registrazione	Stato Assegnazione
								2 di 3	120	2	240	4.800,00			DEL 17/04/2012
								3 di 3	120	2	240	4.800,00			
								TOTALE:	360	6	720	14.400,00			
287	1650	05/12/2011 19:38:23	En.A.I.P. Puglia Ente Acli Istruzione Professionale	Via dei donatori di sangue, 50 - ALTAMURA	Addetto all'amministrazione e ai servizi generali aziendali det. n. 675 del 15/06/2007	3									
							PO0713IAPPRPROF111279								
								1 di 3	120	1	120	2.400,00	AMMESSO		ASSEGNAZIONE CON RISERVA AI SENSI DEL PROCEDIMENTO AVVIATO DAL SERVIZIO FORMAZIONE PROFESSIONALE CON NOTA PROT. N. AOO_137/0010855 DEL 17/04/2012
								2 di 3	120	1	120	2.400,00			
								3 di 3	120	1	120	2.400,00			
								TOTALE:	360	3	360	7.200,00			
290	1653	05/12/2011 19:49:47	En.A.I.P. Puglia Ente Acli Istruzione Professionale	Via G. Fanelli, 15 - MARTINA FRANCA	Addetto all'amministrazione e ai servizi generali aziendali det. n. 820 del 30/10/2006	3									
							PO0713IAPPRPROF111282								
								1 di 3	120	1	120	2.400,00	AMMESSO		ASSEGNAZIONE CON RISERVA AI SENSI DEL PROCEDIMENTO AVVIATO DAL SERVIZIO FORMAZIONE PROFESSIONALE CON NOTA PROT. N. AOO_137/0010855 DEL 17/04/2012
								2 di 3	120	1	120	2.400,00			
								3 di 3	120	1	120	2.400,00			
								TOTALE:	360	3	360	7.200,00			
293	1656	05/12/2011 19:55:58	En.A.I.P. Puglia Ente Acli Istruzione Professionale	Viale Gallipoli, 1/bis - LECCE	Addetto all'amministrazione e ai servizi generali aziendali det. n. 820 del 30/10/2006	1									
							PO0713IAPPRPROF111285						AMMESSO		ASSEGNAZIONE CON RISERVA AI SENSI DEL PROCEDIMENTO AVVIATO DAL SERVIZIO FORMAZIONE PROFESSIONALE CON NOTA PROT. N. AOO_137/0010855 DEL 17/04/2012
								4 di 4	99	1	99	1.980,00			
								TOTALE:	99	1	99	1.980,00			
294	1657	05/12/2011 19:57:42	En.A.I.P. Puglia Ente Acli Istruzione Professionale	Via Ancona, 100 - TARANTO	Addetto all'amministrazione e ai servizi generali aziendali det. n. 820 del 30/10/2006	3									
							PO0713IAPPRPROF111286								
								1 di 3	120	1	120	2.400,00	AMMESSO		ASSEGNAZIONE CON RISERVA AI SENSI DEL PROCEDIMENTO AVVIATO DAL SERVIZIO FORMAZIONE PROFESSIONALE CON NOTA PROT. N. AOO_137/0010855 DEL 17/04/2012
								2 di 3	120	1	120	2.400,00			
								3 di 3	120	1	120	2.400,00			
								TOTALE:	360	3	360	7.200,00			
295	1658	05/12/2011 19:59:03	En.A.I.P. Puglia Ente Acli Istruzione Professionale	via Osanna, 114-122	Addetto all'amministrazione e ai servizi generali aziendali det. n. 820 del 30/10/2006	1									
							PO0713IAPPRPROF111287						AMMESSO		ASSEGNAZIONE CON RISERVA AI SENSI DEL PROCEDIMENTO AVVIATO DAL SERVIZIO FORMAZIONE PROFESSIONALE CON NOTA PROT. N. AOO_137/0010855 DEL 17/04/2012
								4 di 4	120	1	120	2.400,00			
								TOTALE:	120	1	120	2.400,00			
297	1660	05/12/2011 20:02:28	En.A.I.P. Puglia Ente Acli Istruzione Professionale	Via Rovelli, 48 - FOGGIA	Addetto all'amministrazione e ai servizi generali aziendali det. n. 820 del 30/10/2006	3									
							PO0713IAPPRPROF111288								
								1 di 3	120	2	240	4.800,00	AMMESSO		ASSEGNAZIONE CON RISERVA AI SENSI DEL PROCEDIMENTO AVVIATO DAL SERVIZIO FORMAZIONE PROFESSIONALE CON NOTA PROT. N. AOO_137/0010855 DEL 17/04/2012
								2 di 3	120	2	240	4.800,00			
								3 di 3	120	2	240	4.800,00			
								TOTALE:	360	6	720	14.400,00			
298	1661	05/12/2011 20:04:02	En.A.I.P. Puglia Ente Acli Istruzione Professionale	Viale Gallipoli, 1/bis - LECCE	Addetto all'amministrazione e ai servizi generali aziendali det. n. 820 del 30/10/2006	3									
							PO0713IAPPRPROF111289								
								1 di 3	120	3	360	7.200,00	AMMESSO		ASSEGNAZIONE CON RISERVA AI SENSI DEL PROCEDIMENTO AVVIATO DAL SERVIZIO FORMAZIONE PROFESSIONALE CON NOTA PROT. N. AOO_137/0010855 DEL 17/04/2012
								2 di 3	120	3	360	7.200,00			
								3 di 3	120	3	360	7.200,00			
								TOTALE:	360	9	1080	21.600,00			
299	1662	05/12/2011 20:06:28	En.A.I.P. Puglia Ente Acli Istruzione Professionale	via Osanna, 114-122 - BRINDISI	Addetto all'amministrazione e ai servizi generali aziendali det. n. 820 del 30/10/2006	4									
							PO0713IAPPRPROF111290								
								2 di 4	120	1	120	2.400,00			
								3 di 4	120	1	120	2.400,00			ASSEGNAZIONE CON RISERVA AI SENSI DEL PROCEDIMENTO AVVIATO DAL SERVIZIO FORMAZIONE PROFESSIONALE CON NOTA PROT. N. AOO_137/0010855 DEL 17/04/2012
								4 di 4	120	1	120	2.400,00	AMMESSO		
							PO0713IAPPRPROF111291								
								1 di 3	120	3	360	7.200,00			
								2 di 3	120	3	360	7.200,00			
								3 di 3	120	3	360	7.200,00			
								TOTALE:	720	12	1440	28.800,00			
300	1663	05/12/2011 20:09:46	En.A.I.P. Puglia Ente Acli Istruzione Professionale	Via Giolitti, s.n.c. - MONOPOLI	Addetto all'amministrazione e ai servizi generali aziendali det. n. 679 del 15/06/2007	3									
							PO0713IAPPRPROF111292								
								1 di 3	120	1	120	2.400,00	AMMESSO		ASSEGNAZIONE CON RISERVA AI SENSI DEL PROCEDIMENTO AVVIATO DAL SERVIZIO FORMAZIONE PROFESSIONALE CON NOTA PROT. N. AOO_137/0010855 DEL 17/04/2012
								2 di 3	120	1	120	2.400,00			
								3 di 3	120	1	120	2.400,00			
								TOTALE:	360	3	360	7.200,00			
301	1664	05/12/2011 20:11:33	En.A.I.P. Puglia Ente Acli Istruzione Professionale	Via L. Azzarita, Zona 167 (c/o Scuola Elementare "V.Zagami")" - MOLFETTA	Addetto all'amministrazione e ai servizi generali aziendali det. n. 679 del 15/06/2007	3									
							PO0713IAPPRPROF111293						AMMESSO		ASSEGNAZIONE CON RISERVA AI SENSI DEL PROCEDIMENTO AVVIATO DAL SERVIZIO FORMAZIONE PROFESSIONALE CON NOTA PROT. N. AOO_137/0010855 DEL 17/04/2012
								1 di 3	120	1	120	2.400,00			
								2 di 3	120	1	120	2.400,00			
								3 di 3	120	1	120	2.400,00			
								TOTALE:	360	3	360	7.200,00			
302	1665	05/12/2011 20:13:07	En.A.I.P. Puglia Ente Acli Istruzione Professionale	Via Sacro Cuore, 37 - ACQUAVIVA DELLE FONTI	Addetto all'amministrazione e ai servizi generali aziendali det. n. 679 del 15/06/2007	3									
							PO0713IAPPRPROF111294								
								1 di 3	120	1	120	2.400,00	AMMESSO		ASSEGNAZIONE CON RISERVA AI SENSI DEL PROCEDIMENTO AVVIATO DAL SERVIZIO FORMAZIONE PROFESSIONALE CON NOTA PROT. N. AOO_137/0010855 DEL 17/04/2012
								2 di 3	120	1	120	2.400,00			
								3 di 3	120	1	120	2.400,00			
								TOTALE:	360	3	360	7.200,00			

Elenco delle richieste di voucher finanziate con riserva in virtù del procedimento avviato con nota PROT. N. AOO_137/0010855 DEL 17/04/2012 *Allegato "C"*

REGIONE PUGLIA
Area politiche per lo Sviluppo, il Lavoro e l'Innovazione
Servizio Formazione Professionale

ASSE I - ADATTABILITA' - Avviso APPR-PROF/2011
APPRENDISTATO PROFESSIONALIZZANTE
ASSEGNAZIONE BUONI DI FORMAZIONE - N. 2

Protocollo n. AOO_137 20/03/2012 - 0007848 -	N.Pratica	Data arrivo	Soggetto proponente	Sede di svolgimento	Denominazione programma formativo	Numero di annualità totale	Codice azione formativa	Annualità	Ore di formazione per annualità	Numero di apprendisti	Monteore	Valore massimo del buono per annualità	Esito della valutazione	Datori di lavoro che devono completare l'iter di registrazione	Stato Assegnazione
303	1666	05/12/2011 20:14:25	En.A.I.P. Puglia Ente Acli Istruzione Professionale	via Osanna, 114-122	Addetto all'amministrazione e ai servizi generali aziendali det. n. 679 del 15/06/2007	1									
							PO0713IAPPRPROF111295						AMMESSO		ASSEGNAZIONE CON RISERVA AI SENSI DEL PROCEDIMENTO AVVIATO DAL SERVIZIO FORMAZIONE PROFESSIONALE CON NOTA PROT. N. AOO_137/0010855 DEL 17/04/2012
								4 di 4	120	1	120	2.400,00			
								TOTALE:	120	1	120	2.400,00			
304	1667	05/12/2011 20:16:00	En.A.I.P. Puglia Ente Acli Istruzione Professionale	Via Rovelli, 48 - FOGGIA	Addetto all'amministrazione e ai servizi generali aziendali det. n. 679 del 15/06/2007	3									
							PO0713IAPPRPROF111296						AMMESSO		ASSEGNAZIONE CON RISERVA AI SENSI DEL PROCEDIMENTO AVVIATO DAL SERVIZIO FORMAZIONE PROFESSIONALE CON NOTA PROT. N. AOO_137/0010855 DEL 17/04/2012
								1 di 3	120	2	240	4.800,00			
								2 di 3	120	2	240	4.800,00			
								3 di 3	120	2	240	4.800,00			
								TOTALE:	360	6	720	14.400,00			
305	1668	05/12/2011 20:17:44	En.A.I.P. Puglia Ente Acli Istruzione Professionale	Via Vittorio Emanuele, 17 - TRICASE	Addetto all'amministrazione e ai servizi generali aziendali det. n. 679 del 15/06/2007	3									
							PO0713IAPPRPROF111297						AMMESSO		ASSEGNAZIONE CON RISERVA AI SENSI DEL PROCEDIMENTO AVVIATO DAL SERVIZIO FORMAZIONE PROFESSIONALE CON NOTA PROT. N. AOO_137/0010855 DEL 17/04/2012
								1 di 3	120	2	240	4.800,00			
								2 di 3	120	2	240	4.800,00			
								3 di 3	120	2	240	4.800,00			
								TOTALE:	360	6	720	14.400,00			
306	1669	05/12/2011 20:20:21	En.A.I.P. Puglia Ente Acli Istruzione Professionale	Via G. Fanelli, 15 - MARTINA FRANCA	Addetto all'amministrazione ed ai servizi generali aziendali det. n. 678 del 15/06/2007	3									
							PO0713IAPPRPROF111298						AMMESSO		ASSEGNAZIONE CON RISERVA AI SENSI DEL PROCEDIMENTO AVVIATO DAL SERVIZIO FORMAZIONE PROFESSIONALE CON NOTA PROT. N. AOO_137/0010855 DEL 17/04/2012
								1 di 3	120	1	120	2.400,00			
								2 di 3	120	1	120	2.400,00			
								3 di 3	120	1	120	2.400,00			
								TOTALE:	360	3	360	7.200,00			
307	1670	05/12/2011 20:25:08	En.A.I.P. Puglia Ente Acli Istruzione Professionale	Via Vittorio Emanuele, 17 - TRICASE	Montatore/Installatore/attrezzista/Manutentore meccanico det. n. 678 del 15/06/2007	3									
							PO0713IAPPRPROF111299						AMMESSO		ASSEGNAZIONE CON RISERVA AI SENSI DEL PROCEDIMENTO AVVIATO DAL SERVIZIO FORMAZIONE PROFESSIONALE CON NOTA PROT. N. AOO_137/0010855 DEL 17/04/2012
								1 di 3	120	1	120	2.400,00			
								2 di 3	120	1	120	2.400,00			
								3 di 3	120	1	120	2.400,00			
								TOTALE:	360	3	360	7.200,00			
308	1671	05/12/2011 20:26:52	En.A.I.P. Puglia Ente Acli Istruzione Professionale	Viale Gallipoli, 1/bis - LECCE	Montatore/Installatore/attrezzista/Manutentore meccanico det. n. 678 del 15/06/2007	3									
							PO0713IAPPRPROF111300						AMMESSO		ASSEGNAZIONE CON RISERVA AI SENSI DEL PROCEDIMENTO AVVIATO DAL SERVIZIO FORMAZIONE PROFESSIONALE CON NOTA PROT. N. AOO_137/0010855 DEL 17/04/2012
								1 di 3	120	1	120	2.400,00			
								2 di 3	120	1	120	2.400,00			
								3 di 3	120	1	120	2.400,00			
								TOTALE:	360	3	360	7.200,00			
309	1672	05/12/2011 20:28:25	En.A.I.P. Puglia Ente Acli Istruzione Professionale	Via Immacolata, 64 - FRANCAVILLA FONTANA	Montatore/Installatore/attrezzista/Manutentore meccanico det. n. 678 del 15/06/2007	2									
							PO0713IAPPRPROF111301						AMMESSO		ASSEGNAZIONE CON RISERVA AI SENSI DEL PROCEDIMENTO AVVIATO DAL SERVIZIO FORMAZIONE PROFESSIONALE CON NOTA PROT. N. AOO_137/0010855 DEL 17/04/2012
								2 di 3	120	1	120	2.400,00			
								3 di 3	120	1	120	2.400,00			
								TOTALE:	240	2	240	4.800,00			
310	1673	05/12/2011 20:30:20	En.A.I.P. Puglia Ente Acli Istruzione Professionale	Via dei donatori di sangue, 50 - ALTAMURA	Montatore/Installatore/attrezzista/Manutentore meccanico det. n. 678 del 15/06/2007	4									
							PO0713IAPPRPROF111302						AMMESSO		ASSEGNAZIONE CON RISERVA AI SENSI DEL PROCEDIMENTO AVVIATO DAL SERVIZIO FORMAZIONE PROFESSIONALE CON NOTA PROT. N. AOO_137/0010855 DEL 17/04/2012
								3 di 4	120	1	120	2.400,00			
								4 di 4	120	1	120	2.400,00			
							PO0713IAPPRPROF111303								
								1 di 3	120	2	240	4.800,00			
								2 di 3	120	2	240	4.800,00			
								3 di 3	120	2	240	4.800,00			
								TOTALE:	600	8	960	19.200,00			
311	1674	05/12/2011 20:32:53	En.A.I.P. Puglia Ente Acli Istruzione Professionale	Via L. Azzarita, Zona 167 (c/o Scuola Elementare "V.Zagami")" - MOLFETTA	Montatore/installatore/attrezzista/manutentore meccanico det. n. 679 del 15/06/2007	3									
							PO0713IAPPRPROF111304						AMMESSO		ASSEGNAZIONE CON RISERVA AI SENSI DEL PROCEDIMENTO AVVIATO DAL SERVIZIO FORMAZIONE PROFESSIONALE CON NOTA PROT. N. AOO_137/0010855 DEL 17/04/2012
								1 di 3	120	1	120	2.400,00			
								2 di 3	120	1	120	2.400,00			
								3 di 3	120	1	120	2.400,00			
								TOTALE:	360	3	360	7.200,00			
312	1675	05/12/2011 20:34:32	En.A.I.P. Puglia Ente Acli Istruzione Professionale	Via Rovelli, 48 - FOGGIA	Montatore/installatore/attrezzista/manutentore meccanico det. n. 679 del 15/06/2007	3									
							PO0713IAPPRPROF111305						AMMESSO		ASSEGNAZIONE CON RISERVA AI SENSI DEL PROCEDIMENTO AVVIATO DAL SERVIZIO FORMAZIONE PROFESSIONALE CON NOTA PROT. N. AOO_137/0010855 DEL 17/04/2012
								1 di 3	120	1	120	2.400,00			
								2 di 3	120	1	120	2.400,00			
								3 di 3	120	1	120	2.400,00			
								TOTALE:	360	3	360	7.200,00			
313	1676	05/12/2011 20:36:14	En.A.I.P. Puglia Ente Acli Istruzione Professionale	Via Vittorio Emanuele, 17 - TRICASE	Montatore/installatore/attrezzista/manutentore meccanico det. n. 679 del 15/06/2007	3									
							PO0713IAPPRPROF111306						AMMESSO		ASSEGNAZIONE CON RISERVA AI SENSI DEL PROCEDIMENTO AVVIATO DAL SERVIZIO FORMAZIONE PROFESSIONALE CON NOTA PROT. N. AOO_137/0010855 DEL 17/04/2012
								1 di 3	120	1	120	2.400,00			
								2 di 3	120	1	120	2.400,00			
								3 di 3	120	1	120	2.400,00			
								TOTALE:	360	3	360	7.200,00			
314	1677	05/12/2011 20:38:08	En.A.I.P. Puglia Ente Acli Istruzione Professionale	via Osanna, 114-122	Montatore/installatore/attrezzista/manutentore meccanico det. n. 679 del 15/06/2007	3									
							PO0713IAPPRPROF111307						AMMESSO		ASSEGNAZIONE CON RISERVA AI SENSI DEL PROCEDIMENTO AVVIATO DAL SERVIZIO FORMAZIONE PROFESSIONALE CON NOTA PROT. N. AOO_137/0010855
								1 di 3	122	1	122	2.440,00			

Elenco delle richieste di voucher finanziate con riserva in virtù del procedimento avviato con nota PROT. N. AOO_137/0010855 DEL 17/04/2012

Allegato "C"

REGIONE PUGLIA
Area politiche per lo Sviluppo, il Lavoro e l'Innovazione
Servizio Formazione Professionale

ASSE I - ADATTABILITA' - Avviso APPR-PROF/2011
APPRENDISTATO PROFESSIONALIZZANTE
ASSEGNAZIONE BUONI DI FORMAZIONE - N. 2

Protocollo n. AOO_137 20/03/2012 - 0007840 -	N.Pratica	Data arrivo	Soggetto proponente	Sede di svolgimento	Denominazione programma formativo	Numero di annualità totale	Codice azione formativa	Annualità	Ore di formazione per annualità	Numero di apprendisti	Monteore	Valore massimo del buono per annualità	Esito della valutazione	Datori di lavoro che devono completare l'iter di registrazione	Stato Assegnazione
								2 di 3	120	1	120	2.400,00			DEL 17/04/2012
								3 di 3	120	1	120	2.400,00			
								TOTALE:	362	3	362	7.240,00			
316	1679	05/12/2011 20:41:50	En.A.I.P. Puglia Ente Acli Istruzione Professionale	Via Immacolata, 64 - FRANCAVILLA FONTANA	Montatore/installatore/attrezzista/manutentore meccanico det. n. 679 del 15/06/2007	3									
							PO0713IAPPRPROF111308								
								3 di 5	120	1	120	2.400,00	AMMESSO		ASSEGNAZIONE CON RISERVA AI SENSI DEL PROCEDIMENTO AVVIATO DAL SERVIZIO FORMAZIONE PROFESSIONALE CON NOTA PROT. N. AOO_137/0010855 DEL 17/04/2012
								4 di 5	120	1	120	2.400,00			
								5 di 5	120	1	120	2.400,00			
								TOTALE:	360	3	360	7.200,00			
317	1680	05/12/2011 20:43:31	En.A.I.P. Puglia Ente Acli Istruzione Professionale	Via Giolitti, s.n.c. - MONOPOLI	Montatore/installatore/attrezzista/manutentore meccanico det. n. 679 del 15/06/2007	3									
							PO0713IAPPRPROF111309								
								1 di 3	120	2	240	4.800,00	AMMESSO		ASSEGNAZIONE CON RISERVA AI SENSI DEL PROCEDIMENTO AVVIATO DAL SERVIZIO FORMAZIONE PROFESSIONALE CON NOTA PROT. N. AOO_137/0010855 DEL 17/04/2012
								2 di 3	120	2	240	4.800,00			
								3 di 3	120	2	240	4.800,00			
								TOTALE:	360	6	720	14.400,00			
319	1682	05/12/2011 20:46:57	En.A.I.P. Puglia Ente Acli Istruzione Professionale	Via S. Barbara, 56 - RUVO DI PUGLIA	Montatore/installatore/attrezzista/manutentore meccanico det. n. 679 del 15/06/2007	3									
							PO0713IAPPRPROF111310								
								1 di 3	120	1	120	2.400,00	AMMESSO		ASSEGNAZIONE CON RISERVA AI SENSI DEL PROCEDIMENTO AVVIATO DAL SERVIZIO FORMAZIONE PROFESSIONALE CON NOTA PROT. N. AOO_137/0010855 DEL 17/04/2012
								2 di 3	120	1	120	2.400,00			
								3 di 3	120	1	120	2.400,00			
								TOTALE:	360	3	360	7.200,00			
320	1683	05/12/2011 20:48:31	En.A.I.P. Puglia Ente Acli Istruzione Professionale	Via dei donatori di sangue, 50	Montatore/installatore/attrezzista/manutentore meccanico det. n. 679 del 15/06/2007	3									
							PO0713IAPPRPROF111311								
								1 di 3	120	5	600	12.000,00	AMMESSO		ASSEGNAZIONE CON RISERVA AI SENSI DEL PROCEDIMENTO AVVIATO DAL SERVIZIO FORMAZIONE PROFESSIONALE CON NOTA PROT. N. AOO_137/0010855 DEL 17/04/2012
								2 di 3	120	5	600	12.000,00			
								3 di 3	120	5	600	12.000,00			
								TOTALE:	360	15	1800	36.000,00			
321	1684	05/12/2011 20:51:37	En.A.I.P. Puglia Ente Acli Istruzione Professionale	Via Ancona, 100	Montatore/installatore/attrezzista/manutentore meccanico det. n. 820 del 30/10/2006	3									
							PO0713IAPPRPROF111312								
								1 di 3	120	1	120	2.400,00	AMMESSO		ASSEGNAZIONE CON RISERVA AI SENSI DEL PROCEDIMENTO AVVIATO DAL SERVIZIO FORMAZIONE PROFESSIONALE CON NOTA PROT. N. AOO_137/0010855 DEL 17/04/2012
								2 di 3	120	1	120	2.400,00			
								3 di 3	120	1	120	2.400,00			
								TOTALE:	360	3	360	7.200,00			
322	1685	05/12/2011 20:53:39	En.A.I.P. Puglia Ente Acli Istruzione Professionale	Via G. Fanelli, 15 - MARTINA FRANCA	Montatore/installatore/attrezzista/manutentore meccanico det. n. 820 del 30/10/2006	3									
							PO0713IAPPRPROF111313								
								1 di 3	120	1	120	2.400,00	AMMESSO		ASSEGNAZIONE CON RISERVA AI SENSI DEL PROCEDIMENTO AVVIATO DAL SERVIZIO FORMAZIONE PROFESSIONALE CON NOTA PROT. N. AOO_137/0010855 DEL 17/04/2012
								2 di 3	120	1	120	2.400,00			
								3 di 3	120	1	120	2.400,00			
								TOTALE:	360	3	360	7.200,00			
323	1686	05/12/2011 20:58:56	En.A.I.P. Puglia Ente Acli Istruzione Professionale	Via Giolitti, s.n.c. - MONOPOLI	Montatore/installatore/attrezzista/manutentore meccanico det. n. 820 del 30/10/2006	3									
							PO0713IAPPRPROF111314								
								1 di 3	120	1	120	2.400,00	AMMESSO		ASSEGNAZIONE CON RISERVA AI SENSI DEL PROCEDIMENTO AVVIATO DAL SERVIZIO FORMAZIONE PROFESSIONALE CON NOTA PROT. N. AOO_137/0010855 DEL 17/04/2012
								2 di 3	120	1	120	2.400,00			
								3 di 3	120	1	120	2.400,00			
								TOTALE:	360	3	360	7.200,00			
324	1687	05/12/2011 21:01:44	En.A.I.P. Puglia Ente Acli Istruzione Professionale	via Osanna, 114-122 - BRINDISI	Montatore/installatore/attrezzista/manutentore meccanico det. n. 820 del 30/10/2006	4									
							PO0713IAPPRPROF111315								
								2 di 4	120	1	120	2.400,00			
								3 di 4	120	1	120	2.400,00	AMMESSO		ASSEGNAZIONE CON RISERVA AI SENSI DEL PROCEDIMENTO AVVIATO DAL SERVIZIO FORMAZIONE PROFESSIONALE CON NOTA PROT. N. AOO_137/0010855 DEL 17/04/2012
								4 di 4	120	1	120	2.400,00			
							PO0713IAPPRPROF111316								
								4 di 5	120	9	1080	21.600,00			
								5 di 5	120	1	120	2.400,00			
								TOTALE:	600	13	1560	31.200,00			
325	1688	05/12/2011 21:03:24	En.A.I.P. Puglia Ente Acli Istruzione Professionale	Via Immacolata, 64 - FRANCAVILLA FONTANA	Montatore/installatore/attrezzista/manutentore meccanico det. n. 820 del 30/10/2006	3									
							PO0713IAPPRPROF111317								
								1 di 3	120	1	120	2.400,00	AMMESSO		ASSEGNAZIONE CON RISERVA AI SENSI DEL PROCEDIMENTO AVVIATO DAL SERVIZIO FORMAZIONE PROFESSIONALE CON NOTA PROT. N. AOO_137/0010855 DEL 17/04/2012
								2 di 3	120	1	120	2.400,00			
								3 di 3	120	1	120	2.400,00			
								TOTALE:	360	3	360	7.200,00			
327	1690	05/12/2011 21:06:54	En.A.I.P. Puglia Ente Acli Istruzione Professionale	Via Giolitti, s.n.c. - MONOPOLI	Montatore/installatore/attrezzista/manutentore meccanico det. n. 820 del 30/10/2006	3									
							PO0713IAPPRPROF111319								
								1 di 3	61	1	61	1.220,00	AMMESSO		ASSEGNAZIONE CON RISERVA AI SENSI DEL PROCEDIMENTO AVVIATO DAL SERVIZIO FORMAZIONE PROFESSIONALE CON NOTA PROT. N. AOO_137/0010855 DEL 17/04/2012
								2 di 3	120	1	120	2.400,00			
								3 di 3	120	1	120	2.400,00			
								TOTALE:	301	3	301	6.020,00			
328	1691	05/12/2011 21:09:09	En.A.I.P. Puglia Ente Acli Istruzione Professionale	Via dei donatori di sangue, 50 - ALTAMURA	Montatore/installatore/attrezzista/manutentore meccanico det. n. 820 del 30/10/2006	4									
							PO0713IAPPRPROF111321								
								1 di 3	120	1	120	2.400,00	AMMESSO		ASSEGNAZIONE CON RISERVA AI SENSI DEL PROCEDIMENTO AVVIATO DAL SERVIZIO FORMAZIONE PROFESSIONALE CON NOTA PROT. N. AOO_137/0010855 DEL 17/04/2012
								2 di 3	120	1	120	2.400,00			
								3 di 3	120	1	120	2.400,00			

Elenco delle richieste di voucher finanziate con riserva in virtù del procedimento avviato con nota PROT. N. AOO_137/0010855 DEL 17/04/2012 *Allegato "C"*

REGIONE PUGLIA
Area politiche per lo Sviluppo, il Lavoro e l'Innovazione
Servizio Formazione Professionale

ASSE I - ADATTABILITA' - Avviso APPR-PROF/2011
APPRENDISTATO PROFESSIONALIZZANTE
ASSEGNAZIONE BUONI DI FORMAZIONE - N. 2

Protocollo n. AOO_137 20/03/2012 - 0007848 -	N.Pratica	Data arrivo	Soggetto proponente	Sede di svolgimento	Denominazione programma formativo	Numero di annualità totale	Codice azione formativa	Annualità	Ore di formazione per annualità	Numero di apprendisti	Monteore	Valore massimo del buono per annualità	Esito della valutazione	Datori di lavoro che devono completare l'iter di registrazione	Stato Assegnazione
								TOTALE:	360	3	360	7.200,00			
329	1692	05/12/2011 21:10:29	En.A.I.P. Puglia Ente Acli Istruzione Professionale	via Osanna, 114-122	Montatore/Installatore/attrezzista/manutentore meccanico det. n. 820 del 30/10/2006	1									
							PO0713IAPPRPROF111322						AMMESSO		ASSEGNAZIONE CON RISERVA AI SENSI DEL PROCEDIMENTO AVVIATO DAL SERVIZIO FORMAZIONE PROFESSIONALE CON NOTA PROT. N. AOO_137/0010855 DEL 17/04/2012
								5 di 5	120	2	240	4.800,00			
								TOTALE:	120	2	240	4.800,00			
330	1693	05/12/2011 21:12:32	En.A.I.P. Puglia Ente Acli Istruzione Professionale	Via Rovelli, 48 - FOGGIA	Montatore/Installatore/attrezzista/manutentore meccanico det. n. 820 del 30/10/2006	3									
							PO0713IAPPRPROF111323						AMMESSO		ASSEGNAZIONE CON RISERVA AI SENSI DEL PROCEDIMENTO AVVIATO DAL SERVIZIO FORMAZIONE PROFESSIONALE CON NOTA PROT. N. AOO_137/0010855 DEL 17/04/2012
								1 di 3	120	3	360	7.200,00			
								2 di 3	120	3	360	7.200,00			
								3 di 3	120	3	360	7.200,00			
								TOTALE:	360	9	1080	21.600,00			
331	1694	05/12/2011 21:16:06	En.A.I.P. Puglia Ente Acli Istruzione Professionale	via Osanna, 114-122 - BRINDISI	Montatore/Installatore/attrezzista/manutentore meccanico det. n. 820 del 30/10/2006	3									
							PO0713IAPPRPROF111324						AMMESSO		ASSEGNAZIONE CON RISERVA AI SENSI DEL PROCEDIMENTO AVVIATO DAL SERVIZIO FORMAZIONE PROFESSIONALE CON NOTA PROT. N. AOO_137/0010855 DEL 17/04/2012
								1 di 3	120	4	480	9.600,00			
								2 di 3	120	4	480	9.600,00			
								3 di 3	120	3	360	7.200,00			
								TOTALE:	360	11	1320	26.400,00			
333	1696	05/12/2011 21:23:56	En.A.I.P. Puglia Ente Acli Istruzione Professionale	Viale Gallipoli, 1/bis - LECCE	Montatore/Installatore/Manutentore elettrico - elettromeccanico - elettronico det. n. 678 del 15/06/2007	3									
							PO0713IAPPRPROF111326						AMMESSO		ASSEGNAZIONE CON RISERVA AI SENSI DEL PROCEDIMENTO AVVIATO DAL SERVIZIO FORMAZIONE PROFESSIONALE CON NOTA PROT. N. AOO_137/0010855 DEL 17/04/2012
								1 di 3	120	1	120	2.400,00			
								2 di 3	120	1	120	2.400,00			
								3 di 3	120	1	120	2.400,00			
								TOTALE:	360	3	360	7.200,00			
334	1697	05/12/2011 21:25:06	En.A.I.P. Puglia Ente Acli Istruzione Professionale	Via Pappalettere, 7	Montatore/Installatore/Manutentore elettrico - elettromeccanico - elettronico det. n. 678 del 15/06/2007	1									
							PO0713IAPPRPROF111327						AMMESSO		ASSEGNAZIONE CON RISERVA AI SENSI DEL PROCEDIMENTO AVVIATO DAL SERVIZIO FORMAZIONE PROFESSIONALE CON NOTA PROT. N. AOO_137/0010855 DEL 17/04/2012
								3 di 3	120	1	120	2.400,00			
								TOTALE:	120	1	120	2.400,00			
335	1698	05/12/2011 21:26:30	En.A.I.P. Puglia Ente Acli Istruzione Professionale	Via Giolitti, s.n.c. - MONOPOLI	Montatore/Installatore/Manutentore elettrico - elettromeccanico - elettronico det. n. 678 del 15/06/2007	3									
							PO0713IAPPRPROF111328						AMMESSO		ASSEGNAZIONE CON RISERVA AI SENSI DEL PROCEDIMENTO AVVIATO DAL SERVIZIO FORMAZIONE PROFESSIONALE CON NOTA PROT. N. AOO_137/0010855 DEL 17/04/2012
								1 di 3	120	2	240	4.800,00			
								2 di 3	120	2	240	4.800,00			
								3 di 3	120	2	240	4.800,00			
								TOTALE:	360	6	720	14.400,00			
336	1699	05/12/2011 21:33:11	En.A.I.P. Puglia Ente Acli Istruzione Professionale	Via Ancona, 100 - TARANTO	Montatore/Installatore/Manutentore elettrico - elettromeccanico - elettronico det. n. 679 del 15/06/2007	3									
							PO0713IAPPRPROF111329						AMMESSO		ASSEGNAZIONE CON RISERVA AI SENSI DEL PROCEDIMENTO AVVIATO DAL SERVIZIO FORMAZIONE PROFESSIONALE CON NOTA PROT. N. AOO_137/0010855 DEL 17/04/2012
								1 di 3	120	1	120	2.400,00			
								2 di 3	120	1	120	2.400,00			
								3 di 3	120	1	120	2.400,00			
								TOTALE:	360	3	360	7.200,00			
337	1700	05/12/2011 21:34:57	En.A.I.P. Puglia Ente Acli Istruzione Professionale	Via Immacolata, 64 - FRANCAVILLA FONTANA	Montatore/Installatore/Manutentore elettrico - elettromeccanico - elettronico det. n. 679 del 15/06/2007	3									
							PO0713IAPPRPROF111330						AMMESSO		ASSEGNAZIONE CON RISERVA AI SENSI DEL PROCEDIMENTO AVVIATO DAL SERVIZIO FORMAZIONE PROFESSIONALE CON NOTA PROT. N. AOO_137/0010855 DEL 17/04/2012
								1 di 3	120	1	120	2.400,00			
								2 di 3	120	1	120	2.400,00			
								3 di 3	120	1	120	2.400,00			
								TOTALE:	360	3	360	7.200,00			
339	1702	05/12/2011 21:38:41	En.A.I.P. Puglia Ente Acli Istruzione Professionale	Viale Gallipoli, 1/bis - LECCE	Montatore/Installatore/Manutentore elettrico - elettromeccanico - elettronico det. n. 679 del 15/06/2007	3									
							PO0713IAPPRPROF111332						AMMESSO		ASSEGNAZIONE CON RISERVA AI SENSI DEL PROCEDIMENTO AVVIATO DAL SERVIZIO FORMAZIONE PROFESSIONALE CON NOTA PROT. N. AOO_137/0010855 DEL 17/04/2012
								1 di 3	83	1	83	1.660,00			
								2 di 3	73	1	73	1.460,00			
								3 di 3	76	1	76	1.520,00			
								TOTALE:	232	3	232	4.640,00			
340	1703	05/12/2011 21:39:59	En.A.I.P. Puglia Ente Acli Istruzione Professionale	Via Pappalettere, 7	Montatore/Installatore/Manutentore elettrico - elettromeccanico - elettronico det. n. 679 del 15/06/2007	1									
							PO0713IAPPRPROF111333						AMMESSO		ASSEGNAZIONE CON RISERVA AI SENSI DEL PROCEDIMENTO AVVIATO DAL SERVIZIO FORMAZIONE PROFESSIONALE CON NOTA PROT. N. AOO_137/0010855 DEL 17/04/2012
								3 di 3	120	1	120	2.400,00			
								TOTALE:	120	1	120	2.400,00			
342	1705	05/12/2011 21:43:06	En.A.I.P. Puglia Ente Acli Istruzione Professionale	Via dei donatori di sangue, 50 - ALTAMURA	Montatore/Installatore/Manutentore elettrico - elettromeccanico - elettronico det. n. 679 del 15/06/2007	3									
							PO0713IAPPRPROF111335						AMMESSO		ASSEGNAZIONE CON RISERVA AI SENSI DEL PROCEDIMENTO AVVIATO DAL SERVIZIO FORMAZIONE PROFESSIONALE CON NOTA PROT. N. AOO_137/0010855 DEL 17/04/2012
								1 di 3	120	2	240	4.800,00			
								2 di 3	120	2	240	4.800,00			
								3 di 3	120	2	240	4.800,00			
								TOTALE:	360	6	720	14.400,00			

Elenco delle richieste di voucher finanziate con riserva in virtù del procedimento avviato con nota PROT. N. AOO_137/0010855 DEL 17/04/2012

Allegato "C"

REGIONE PUGLIA
Area politiche per lo Sviluppo, il Lavoro e l'Innovazione
Servizio Formazione Professionale

ASSE I - ADATTABILITA' - Avviso APPR-PROF/2011
APPRENDISTATO PROFESSIONALIZZANTE
ASSEGNAZIONE BUONI DI FORMAZIONE - N. 2

Protocollo n. AOO_137 20/03/2012 - 0007840 -	N.Pratica	Data arrivo	Soggetto proponente	Sede di svolgimento	Denominazione programma formativo	Numero di annualità totale	Codice azione formativa	Annualità	Ore di formazione per annualità	Numero di apprendisti	Monteore	Valore massimo del buono per annualità	Esito della valutazione	Datori di lavoro che devono completare l'iter di registrazione	Stato Assegnazione
343	1706	05/12/2011 21:44:41	En.A.I.P. Puglia Ente Acli Istruzione Professionale	Via Rovelli, 48 - FOGGIA	Montatore/Installatore/Manutentore elettrico - elettromeccanico - elettronico det. n. 679 del 15/06/2007	3									
							PO0713IAPPRPROF111336						AMMESSO		ASSEGNAZIONE CON RISERVA AI SENSI DEL PROCEDIMENTO AVVIATO DAL SERVIZIO FORMAZIONE PROFESSIONALE CON NOTA PROT. N. AOO_137/0010855 DEL 17/04/2012
								1 di 3	120	2	240	4.800,00			
								2 di 3	120	2	240	4.800,00			
								3 di 3	120	2	240	4.800,00			
								TOTALE:	360	6	720	14.400,00			
344	1707	05/12/2011 21:46:13	En.A.I.P. Puglia Ente Acli Istruzione Professionale	Via Vittorio Emanuele, 17 - TRICASE	Montatore/Installatore/Manutentore elettrico - elettromeccanico - elettronico det. n. 679 del 15/06/2007	3									
							PO0713IAPPRPROF111337						AMMESSO		ASSEGNAZIONE CON RISERVA AI SENSI DEL PROCEDIMENTO AVVIATO DAL SERVIZIO FORMAZIONE PROFESSIONALE CON NOTA PROT. N. AOO_137/0010855 DEL 17/04/2012
								1 di 3	120	4	480	9.600,00			
								2 di 3	120	4	480	9.600,00			
								3 di 3	120	4	480	9.600,00			
								TOTALE:	360	12	1440	28.800,00			
345	1708	05/12/2011 21:48:14	En.A.I.P. Puglia Ente Acli Istruzione Professionale	Viale Gallipoli, 1/bis - LECCE	Montatore/Installatore/Manutentore elettrico - elettromeccanico - elettronico det. n. 679 del 15/06/2007	3									
							PO0713IAPPRPROF111338						AMMESSO		ASSEGNAZIONE CON RISERVA AI SENSI DEL PROCEDIMENTO AVVIATO DAL SERVIZIO FORMAZIONE PROFESSIONALE CON NOTA PROT. N. AOO_137/0010855 DEL 17/04/2012
								1 di 3	120	4	480	9.600,00			
								2 di 3	120	4	480	9.600,00			
								3 di 3	120	4	480	9.600,00			
								TOTALE:	360	12	1440	28.800,00			
347	1710	05/12/2011 21:51:40	En.A.I.P. Puglia Ente Acli Istruzione Professionale	Viale Gallipoli, 1/bis - LECCE	Montatore/Installatore/manutentore elettrico-elettromeccanico-elettronico det. n. 820 del 30/10/2006	1									
							PO0713IAPPRPROF111340						AMMESSO		ASSEGNAZIONE CON RISERVA AI SENSI DEL PROCEDIMENTO AVVIATO DAL SERVIZIO FORMAZIONE PROFESSIONALE CON NOTA PROT. N. AOO_137/0010855 DEL 17/04/2012
								4 di 4	60	1	60	1.200,00			
								TOTALE:	60	1	60	1.200,00			
349	1712	05/12/2011 21:54:44	En.A.I.P. Puglia Ente Acli Istruzione Professionale	Via Ancona, 100 - TARANTO	Montatore/Installatore/manutentore elettrico-elettromeccanico-elettronico det. n. 820 del 30/10/2006	3									
							PO0713IAPPRPROF111341						AMMESSO		ASSEGNAZIONE CON RISERVA AI SENSI DEL PROCEDIMENTO AVVIATO DAL SERVIZIO FORMAZIONE PROFESSIONALE CON NOTA PROT. N. AOO_137/0010855 DEL 17/04/2012
								1 di 3	120	3	360	7.200,00			
								2 di 3	120	3	360	7.200,00			
								3 di 3	120	3	360	7.200,00			
								TOTALE:	360	9	1080	21.600,00			
350	1713	05/12/2011 21:56:21	En.A.I.P. Puglia Ente Acli Istruzione Professionale	Via G. Fanelli, 15 - MARTINA FRANCA	Montatore/Installatore/manutentore elettrico-elettromeccanico-elettronico det. n. 820 del 30/10/2006	3									
							PO0713IAPPRPROF111342						AMMESSO		ASSEGNAZIONE CON RISERVA AI SENSI DEL PROCEDIMENTO AVVIATO DAL SERVIZIO FORMAZIONE PROFESSIONALE CON NOTA PROT. N. AOO_137/0010855 DEL 17/04/2012
								1 di 3	120	1	120	2.400,00			
								2 di 3	120	1	120	2.400,00			
								3 di 3	120	1	120	2.400,00			
								TOTALE:	360	3	360	7.200,00			
352	1715	05/12/2011 22:02:18	En.A.I.P. Puglia Ente Acli Istruzione Professionale	Via dei donatori di sangue, 50	Addetto agli impianti ed ai processi metallurgici e meccanici det. n. 679 del 15/06/2007	3									
							PO0713IAPPRPROF111343						AMMESSO		ASSEGNAZIONE CON RISERVA AI SENSI DEL PROCEDIMENTO AVVIATO DAL SERVIZIO FORMAZIONE PROFESSIONALE CON NOTA PROT. N. AOO_137/0010855 DEL 17/04/2012
								1 di 3	120	1	120	2.400,00			
								2 di 3	120	1	120	2.400,00			
								3 di 3	120	1	120	2.400,00			
								TOTALE:	360	3	360	7.200,00			
353	1716	05/12/2011 22:03:48	En.A.I.P. Puglia Ente Acli Istruzione Professionale	Via Rovelli, 48 - FOGGIA	Addetto agli impianti ed ai processi metallurgici e meccanici det. n. 679 del 15/06/2007	3									
							PO0713IAPPRPROF111344						AMMESSO		ASSEGNAZIONE CON RISERVA AI SENSI DEL PROCEDIMENTO AVVIATO DAL SERVIZIO FORMAZIONE PROFESSIONALE CON NOTA PROT. N. AOO_137/0010855 DEL 17/04/2012
								1 di 3	120	1	120	2.400,00			
								2 di 3	120	1	120	2.400,00			
								3 di 3	120	1	120	2.400,00			
								TOTALE:	360	3	360	7.200,00			
354	1717	05/12/2011 22:05:31	En.A.I.P. Puglia Ente Acli Istruzione Professionale	Via Sacro Cuore, 37 - ACQUAVIVA DELLE FONTI	Addetto agli impianti ed ai processi metallurgici e meccanici det. n. 679 del 15/06/2007	4									
							PO0713IAPPRPROF111345						AMMESSO		ASSEGNAZIONE CON RISERVA AI SENSI DEL PROCEDIMENTO AVVIATO DAL SERVIZIO FORMAZIONE PROFESSIONALE CON NOTA PROT. N. AOO_137/0010855 DEL 17/04/2012
								2 di 4	120	1	120	2.400,00			
								3 di 4	120	1	120	2.400,00			
								4 di 4	120	1	120	2.400,00			
							PO0713IAPPRPROF111346								
								1 di 3	120	1	120	2.400,00			
								2 di 3	120	1	120	2.400,00			
								3 di 3	120	1	120	2.400,00			
								TOTALE:	720	6	720	14.400,00			
355	1718	05/12/2011 22:07:26	En.A.I.P. Puglia Ente Acli Istruzione Professionale	Viale Gallipoli, 1/bis - LECCE	Addetto ai servizi logistici det. n. 676 del 15/06/2007	1									
							PO0713IAPPRPROF111347						AMMESSO		ASSEGNAZIONE CON RISERVA AI SENSI DEL PROCEDIMENTO AVVIATO DAL SERVIZIO FORMAZIONE PROFESSIONALE CON NOTA PROT. N. AOO_137/0010855 DEL 17/04/2012
								4 di 4	120	1	120	2.400,00			
								TOTALE:	120	1	120	2.400,00			
357	1720	05/12/2011 22:10:56	En.A.I.P. Puglia Ente Acli Istruzione Professionale	Via Giolitti, s.n.c. - MONOPOLI	Addetto ai servizi logistici det. n. 679 del 15/06/2007	3									
							PO0713IAPPRPROF111348								ASSEGNAZIONE CON RISERVA AI SENSI DEL PROCEDIMENTO AVVIATO DAL SERVIZIO FORMAZIONE

Elenco delle richieste di voucher finanziate con riserva in virtù del procedimento avviato con nota PROT. N. AOO_137/0010855 DEL 17/04/2012 *Allegato "C"*

REGIONE PUGLIA
Area politiche per lo Sviluppo, il Lavoro e l'Innovazione
Servizio Formazione Professionale

ASSE I - ADATTABILITA' - Avviso APPR-PROF/2011
APPRENDISTATO PROFESSIONALIZZANTE
ASSEGNAZIONE BUONI DI FORMAZIONE - N. 2

Protocollo n. AOO_137 20/03/2012 - 0007848 -	N.Pratica	Data arrivo	Soggetto proponente	Sede di svolgimento	Denominazione programma formativo	Numero di annualità totale	Codice azione formativa	Annualità	Ore di formazione per annualità	Numero di apprendisti	Monteore	Valore massimo del buono per annualità	Esito della valutazione	Datori di lavoro che devono completare l'iter di registrazione	Stato Assegnazione
								1 di 3	120	3	360	7.200,00	AMMESSO		ASSEGNAZIONE CON RISERVA AI SENSI DEL PROCEDIMENTO AVVIATO DAL SERVIZIO FORMAZIONE PROFESSIONALE CON NOTA PROT. N. AOO_137/0010855 DEL 17/04/2012
								2 di 3	120	3	360	7.200,00			
								3 di 3	120	3	360	7.200,00			
								TOTALE:	360	9	1080	21.600,00			
358	1721	05/12/2011 22:13:03	En.A.I.P. Puglia Ente Acli Istruzione Professionale	Viale Gallipoli, 1/bis - LECCE	Addetto al controllo e al collaudo di qualità det. n. 679 del 15/06/2007	3									
							PO0713IAPPRPROF111349								
								1 di 3	120	1	120	2.400,00	AMMESSO		ASSEGNAZIONE CON RISERVA AI SENSI DEL PROCEDIMENTO AVVIATO DAL SERVIZIO FORMAZIONE PROFESSIONALE CON NOTA PROT. N. AOO_137/0010855 DEL 17/04/2012
								2 di 3	120	1	120	2.400,00			
								3 di 3	120	1	120	2.400,00			
								TOTALE:	360	3	360	7.200,00			
360	1723	05/12/2011 22:16:07	En.A.I.P. Puglia Ente Acli Istruzione Professionale	Via G. Fanelli, 15 - MARTINA FRANCA	Addetto al controllo ed al collaudo qualità det. n. 820 del 30/10/2006	3									
							PO0713IAPPRPROF111350								
								1 di 3	120	1	120	2.400,00	AMMESSO		ASSEGNAZIONE CON RISERVA AI SENSI DEL PROCEDIMENTO AVVIATO DAL SERVIZIO FORMAZIONE PROFESSIONALE CON NOTA PROT. N. AOO_137/0010855 DEL 17/04/2012
								2 di 3	120	1	120	2.400,00			
								3 di 3	120	1	120	2.400,00			
								TOTALE:	360	3	360	7.200,00			
362	1725	06/12/2011 08:54:13	En.A.I.P. Puglia Ente Acli Istruzione Professionale	Viale Gallipoli, 1/bis - LECCE	Addetto no food - Front office e funzioni ausiliarie det. n. 819 del 30/10/2006	3									
							PO0713IAPPRPROF111352								
								1 di 3	120	1	120	2.400,00	AMMESSO		ASSEGNAZIONE CON RISERVA AI SENSI DEL PROCEDIMENTO AVVIATO DAL SERVIZIO FORMAZIONE PROFESSIONALE CON NOTA PROT. N. AOO_137/0010855 DEL 17/04/2012
								2 di 3	120	1	120	2.400,00			
								3 di 3	135	1	135	2.700,00			
								TOTALE:	375	3	375	7.500,00			
364	1727	06/12/2011 08:57:10	En.A.I.P. Puglia Ente Acli Istruzione Professionale	Via L. Azzarita, Zona 167 (c/o Scuola Elementare "V.Zagami") - MOLFETTA	Addetto no food - Front office e funzioni ausiliarie det. n. 819 del 30/10/2006	2									
							PO0713IAPPRPROF111353								
								1 di 2	120	1	120	2.400,00	AMMESSO		ASSEGNAZIONE CON RISERVA AI SENSI DEL PROCEDIMENTO AVVIATO DAL SERVIZIO FORMAZIONE PROFESSIONALE CON NOTA PROT. N. AOO_137/0010855 DEL 17/04/2012
								2 di 2	120	1	120	2.400,00			
								TOTALE:	240	2	240	4.800,00			
365	1729	06/12/2011 09:00:40	En.A.I.P. Puglia Ente Acli Istruzione Professionale	Via Giolitti, s.n.c. - MONOPOLI	Addetto no food - Front office e funzioni ausiliarie det. n. 819 del 30/10/2006	3									
							PO0713IAPPRPROF111354								
								1 di 3	240	1	240	4.800,00	AMMESSO		ASSEGNAZIONE CON RISERVA AI SENSI DEL PROCEDIMENTO AVVIATO DAL SERVIZIO FORMAZIONE PROFESSIONALE CON NOTA PROT. N. AOO_137/0010855 DEL 17/04/2012
								2 di 3	240	1	240	4.800,00			
								3 di 3	270	1	270	5.400,00			
								TOTALE:	750	3	750	15.000,00			
366	1728	06/12/2011 09:01:29	En.A.I.P. Puglia Ente Acli Istruzione Professionale	Via L. Azzarita, Zona 167 (c/o Scuola Elementare "V.Zagami") - MOLFETTA	Operaio edile polivalente det. n. 1109 del 12/12/2006	3									
							PO0713IAPPRPROF111355								
								1 di 3	104	1	104	2.080,00	AMMESSO		ASSEGNAZIONE CON RISERVA AI SENSI DEL PROCEDIMENTO AVVIATO DAL SERVIZIO FORMAZIONE PROFESSIONALE CON NOTA PROT. N. AOO_137/0010855 DEL 17/04/2012
								2 di 3	120	1	120	2.400,00			
								3 di 3	131	1	131	2.620,00			
								TOTALE:	355	3	355	7.100,00			
367	1731	06/12/2011 09:04:18	En.A.I.P. Puglia Ente Acli Istruzione Professionale	Corso Vittorio Emanuele - Teatini (sede distaccata) - LECCE	Operaio edile polivalente det. n. 1109 del 12/12/2006	3									
							PO0713IAPPRPROF111356								
								1 di 3	120	1	120	2.400,00	AMMESSO		ASSEGNAZIONE CON RISERVA AI SENSI DEL PROCEDIMENTO AVVIATO DAL SERVIZIO FORMAZIONE PROFESSIONALE CON NOTA PROT. N. AOO_137/0010855 DEL 17/04/2012
								2 di 3	120	1	120	2.400,00			
								3 di 3	120	1	120	2.400,00			
								TOTALE:	360	3	360	7.200,00			
368	1732	06/12/2011 09:05:11	En.A.I.P. Puglia Ente Acli Istruzione Professionale	Via Maturi, 19 - TARANTO	Addetto no food - Front office e funzioni ausiliarie det. n. 819 del 30/10/2006	3									
							PO0713IAPPRPROF111357								
								1 di 3	65	1	65	1.300,00	AMMESSO		ASSEGNAZIONE CON RISERVA AI SENSI DEL PROCEDIMENTO AVVIATO DAL SERVIZIO FORMAZIONE PROFESSIONALE CON NOTA PROT. N. AOO_137/0010855 DEL 17/04/2012
								2 di 3	69	1	69	1.380,00			
								3 di 3	73	1	73	1.460,00			
								TOTALE:	207	3	207	4.140,00			
370	1733	06/12/2011 09:06:16	En.A.I.P. Puglia Ente Acli Istruzione Professionale	Via Ancona, 100 - TARANTO	Operaio edile polivalente det. n. 1109 del 12/12/2006	3									
							PO0713IAPPRPROF111359								
								1 di 3	120	1	120	2.400,00	AMMESSO		ASSEGNAZIONE CON RISERVA AI SENSI DEL PROCEDIMENTO AVVIATO DAL SERVIZIO FORMAZIONE PROFESSIONALE CON NOTA PROT. N. AOO_137/0010855 DEL 17/04/2012
								2 di 3	120	1	120	2.400,00			
								3 di 3	120	1	120	2.400,00			
								TOTALE:	360	3	360	7.200,00			
371	1734	06/12/2011 09:08:09	En.A.I.P. Puglia Ente Acli Istruzione Professionale	Via Giolitti, s.n.c. - MONOPOLI	Operaio edile polivalente det. n. 1109 del 12/12/2006	3									
							PO0713IAPPRPROF111360								
								1 di 3	120	1	120	2.400,00	AMMESSO		ASSEGNAZIONE CON RISERVA AI SENSI DEL PROCEDIMENTO AVVIATO DAL SERVIZIO FORMAZIONE PROFESSIONALE CON NOTA PROT. N. AOO_137/0010855 DEL 17/04/2012
								2 di 3	120	1	120	2.400,00			
								3 di 3	120	1	120	2.400,00			
								TOTALE:	360	3	360	7.200,00			
372	1735	06/12/2011 09:09:58	En.A.I.P. Puglia Ente Acli Istruzione Professionale	Via S. Barbara, 56 - RUVO DI PUGLIA	Operaio edile polivalente det. n. 1109 del 12/12/2006	3									
							PO0713IAPPRPROF111361								
								1 di 3	120	1	120	2.400,00	AMMESSO		ASSEGNAZIONE CON RISERVA AI SENSI DEL PROCEDIMENTO AVVIATO DAL SERVIZIO FORMAZIONE PROFESSIONALE CON NOTA PROT. N. AOO_137/0010855 DEL 17/04/2012
								2 di 3	120	1	120	2.400,00			
								3 di 3	120	1	120	2.400,00			

Elenco delle richieste di voucher finanziate con riserva in virtù del procedimento avviato con nota PROT. N. AOO_137/0010855 DEL 17/04/2012

Allegato "C"

REGIONE PUGLIA
Area politiche per lo Sviluppo, il Lavoro e l'Innovazione
Servizio Formazione Professionale

ASSE I - ADATTABILITA' - Avviso APPR-PROF/2011
APPRENDISTATO PROFESSIONALIZZANTE
ASSEGNAZIONE BUONI DI FORMAZIONE - N. 2

Protocollo n. AOO_137 20/03/2012 - 0007840 -	N.Pratica	Data arrivo	Soggetto proponente	Sede di svolgimento	Denominazione programma formativo	Numero di annualità totale	Codice azione formativa	Annualità	Ore di formazione per annualità	Numero di apprendisti	Monteore	Valore massimo del buono per annualità	Esito della valutazione	Datori di lavoro che devono completare l'iter di registrazione	Stato Assegnazione
								TOTALE:	360	3	360	7.200,00			
373	1736	06/12/2011 09:10:55	En.A.I.P. Puglia Ente Acli Istruzione Professionale	Via dei Bersaglieri, 19 - BARI	Addetto no food - Front office e funzioni ausiliarie det. n. 819 del 30/10/2006	3									
							PO0713IAPPRPROF111362						AMMESSO		ASSEGNAZIONE CON RISERVA AI SENSI DEL PROCEDIMENTO AVVIATO DAL SERVIZIO FORMAZIONE PROFESSIONALE CON NOTA PROT. N. AOO_137/0010855 DEL 17/04/2012
								1 di 3	80	1	80	1.600,00			
								2 di 3	64	1	64	1.280,00			
								3 di 3	84	1	84	1.680,00			
								TOTALE:	228	3	228	4.560,00			
375	1738	06/12/2011 09:13:46	En.A.I.P. Puglia Ente Acli Istruzione Professionale	Via dei donatori di sangue, 50	Operaio edile polivalente det. n. 1109 del 12/12/2006	3									
							PO0713IAPPRPROF111363						AMMESSO		ASSEGNAZIONE CON RISERVA AI SENSI DEL PROCEDIMENTO AVVIATO DAL SERVIZIO FORMAZIONE PROFESSIONALE CON NOTA PROT. N. AOO_137/0010855 DEL 17/04/2012
								1 di 3	120	1	120	2.400,00			
								2 di 3	120	1	120	2.400,00			
								3 di 3	140	1	140	2.800,00			
								TOTALE:	380	3	380	7.600,00			
376	1739	06/12/2011 09:15:17	En.A.I.P. Puglia Ente Acli Istruzione Professionale	Via Maturi, 19	Addetto no food - Front office e funzioni ausiliarie det. n. 819 del 30/10/2006	3									
							PO0713IAPPRPROF111364						AMMESSO		ASSEGNAZIONE CON RISERVA AI SENSI DEL PROCEDIMENTO AVVIATO DAL SERVIZIO FORMAZIONE PROFESSIONALE CON NOTA PROT. N. AOO_137/0010855 DEL 17/04/2012
								1 di 3	86	1	86	1.720,00			
								2 di 3	120	1	120	2.400,00			
								3 di 3	120	1	120	2.400,00			
								TOTALE:	326	3	326	6.520,00			
377	1740	06/12/2011 09:15:57	En.A.I.P. Puglia Ente Acli Istruzione Professionale	Via G. Fanelli, 15 - MARTINA FRANCA	Operaio edile polivalente det. n. 1109 del 12/12/2006	3									
							PO0713IAPPRPROF111365						AMMESSO		ASSEGNAZIONE CON RISERVA AI SENSI DEL PROCEDIMENTO AVVIATO DAL SERVIZIO FORMAZIONE PROFESSIONALE CON NOTA PROT. N. AOO_137/0010855 DEL 17/04/2012
								1 di 3	65	1	65	1.300,00			
								2 di 3	65	1	65	1.300,00			
								3 di 3	68	1	68	1.360,00			
								TOTALE:	198	3	198	3.960,00			
378	1741	06/12/2011 09:18:29	En.A.I.P. Puglia Ente Acli Istruzione Professionale	Via Don Aldo Prato, 68-72 (sede distaccata)	Addetto no food - Front office e funzioni ausiliarie det. n. 819 del 30/10/2006	1									
							PO0713IAPPRPROF111366						AMMESSO		ASSEGNAZIONE CON RISERVA AI SENSI DEL PROCEDIMENTO AVVIATO DAL SERVIZIO FORMAZIONE PROFESSIONALE CON NOTA PROT. N. AOO_137/0010855 DEL 17/04/2012
								4 di 4	120	1	120	2.400,00			
								TOTALE:	120	1	120	2.400,00			
379	1742	06/12/2011 09:19:28	En.A.I.P. Puglia Ente Acli Istruzione Professionale	Viale dell'Energia (S.S. 7 per Mesagne Km 7,300) - BRINDISI	Operaio edile polivalente det. n. 1109 del 12/12/2006	2									
							PO0713IAPPRPROF111367						AMMESSO		ASSEGNAZIONE CON RISERVA AI SENSI DEL PROCEDIMENTO AVVIATO DAL SERVIZIO FORMAZIONE PROFESSIONALE CON NOTA PROT. N. AOO_137/0010855 DEL 17/04/2012
								3 di 4	120	1	120	2.400,00			
								4 di 4	120	1	120	2.400,00			
								TOTALE:	240	2	240	4.800,00			
380	1743	06/12/2011 09:21:25	En.A.I.P. Puglia Ente Acli Istruzione Professionale	Via Immacolata, 64 - FRANCAVILLA FONTANA	Operaio edile polivalente det. n. 1109 del 12/12/2006	2									
							PO0713IAPPRPROF111368						AMMESSO		ASSEGNAZIONE CON RISERVA AI SENSI DEL PROCEDIMENTO AVVIATO DAL SERVIZIO FORMAZIONE PROFESSIONALE CON NOTA PROT. N. AOO_137/0010855 DEL 17/04/2012
								3 di 4	136	1	136	2.720,00			
								4 di 4	138	1	138	2.760,00			
								TOTALE:	274	2	274	5.480,00			
381	1744	06/12/2011 09:22:57	En.A.I.P. Puglia Ente Acli Istruzione Professionale	Contrada Barbadangelo, 2 - ANDRIA	Operaio edile polivalente det. n. 1109 del 12/12/2006	2									
							PO0713IAPPRPROF111369						AMMESSO		ASSEGNAZIONE CON RISERVA AI SENSI DEL PROCEDIMENTO AVVIATO DAL SERVIZIO FORMAZIONE PROFESSIONALE CON NOTA PROT. N. AOO_137/0010855 DEL 17/04/2012
								4 di 5	120	1	120	2.400,00			
								5 di 5	120	1	120	2.400,00			
								TOTALE:	240	2	240	4.800,00			
382	1745	06/12/2011 09:23:23	En.A.I.P. Puglia Ente Acli Istruzione Professionale	Via L. Azzarita, Zona 167 (c/o Scuola Elementare "V.Zagami") - MOLFETTA	Addetto no food - Front office e funzioni ausiliarie det. n. 819 del 30/10/2006	1									
							PO0713IAPPRPROF111370						AMMESSO		ASSEGNAZIONE CON RISERVA AI SENSI DEL PROCEDIMENTO AVVIATO DAL SERVIZIO FORMAZIONE PROFESSIONALE CON NOTA PROT. N. AOO_137/0010855 DEL 17/04/2012
								4 di 4	120	1	120	2.400,00			
								TOTALE:	120	1	120	2.400,00			
383	1746	06/12/2011 09:25:01	En.A.I.P. Puglia Ente Acli Istruzione Professionale	Via dei donatori di sangue, 50 - ALTAMURA	Operaio edile polivalente det. n. 1109 del 12/12/2006	2									
							PO0713IAPPRPROF111371						AMMESSO		ASSEGNAZIONE CON RISERVA AI SENSI DEL PROCEDIMENTO AVVIATO DAL SERVIZIO FORMAZIONE PROFESSIONALE CON NOTA PROT. N. AOO_137/0010855 DEL 17/04/2012
								4 di 5	150	1	150	3.000,00			
								5 di 5	120	1	120	2.400,00			
								TOTALE:	270	2	270	5.400,00			
384	1747	06/12/2011 09:26:02	En.A.I.P. Puglia Ente Acli Istruzione Professionale	Contrada Barbadangelo, 2 - ANDRIA	Addetto no food - Front office e funzioni ausiliarie det. n. 819 del 30/10/2006	1									
							PO0713IAPPRPROF111372						AMMESSO		ASSEGNAZIONE CON RISERVA AI SENSI DEL PROCEDIMENTO AVVIATO DAL SERVIZIO FORMAZIONE PROFESSIONALE CON NOTA PROT. N. AOO_137/0010855 DEL 17/04/2012
								4 di 4	120	1	120	2.400,00			
								TOTALE:	120	1	120	2.400,00			
386	1749	06/12/2011 09:27:55	En.A.I.P. Puglia Ente Acli Istruzione Professionale	Viale dell'Energia (S.S. 7 per Mesagne Km 7,300) - BRINDISI	Operaio edile polivalente det. n. 1109 del 12/12/2006	1									
							PO0713IAPPRPROF111373						AMMESSO		ASSEGNAZIONE CON RISERVA AI SENSI DEL PROCEDIMENTO AVVIATO DAL SERVIZIO FORMAZIONE PROFESSIONALE CON NOTA PROT. N. AOO_137/0010855 DEL 17/04/2012
								5 di 5	120	1	120	2.400,00			
								TOTALE:	120	1	120	2.400,00			
387	1750	06/12/2011 09:29:34	En.A.I.P. Puglia Ente Acli Istruzione Professionale	Via L. Azzarita, Zona 167 (c/o Scuola Elementare "V.Zagami") - MOLFETTA	Operaio edile polivalente det. n. 1109 del 12/12/2006	3									
							PO0713IAPPRPROF111374						AMMESSO		ASSEGNAZIONE CON RISERVA AI SENSI DEL PROCEDIMENTO AVVIATO DAL SERVIZIO FORMAZIONE PROFESSIONALE CON NOTA PROT. N. AOO_137/0010855 DEL 17/04/2012
								1 di 3	120	4	480	9.600,00			
								2 di 3	120	4	480	9.600,00			

Elenco delle richieste di voucher finanziate con riserva in virtù del procedimento avviato con nota PROT. N. AOO_137/0010855 DEL 17/04/2012

Allegato "C"

REGIONE PUGLIA
Area politiche per lo Sviluppo, il Lavoro e l'Innovazione
Servizio Formazione Professionale

ASSE I - ADATTABILITA' - Avviso APPR-PROF/2011
APPRENDISTATO PROFESSIONALIZZANTE
ASSEGNAZIONE BUONI DI FORMAZIONE - N. 2

Protocollo n. AOO_137 20/03/2012 - 0007848 -	N.Pratica	Data arrivo	Soggetto proponente	Sede di svolgimento	Denominazione programma formativo	Numero di annualità totale	Codice azione formativa	Annualità	Ore di formazione per annualità	Numero di apprendisti	Monteore	Valore massimo del buono per annualità	Esito della valutazione	Datori di lavoro che devono completare l'iter di registrazione	Stato Assegnazione
								3 di 3	120	2	240	4.800,00			
								TOTALE:	360	10	1200	24.000,00			
388	1751	06/12/2011 09:30:18	En.A.I.P. Puglia Ente Acli Istruzione Professionale	Viale Gallipoli, 1/bis - LECCE	Addetto no food - Front office e funzioni ausiliarie det. n. 819 del 30/10/2006	1									
							PO0713IAPPRPROF111375						AMMESSO		ASSEGNAZIONE CON RISERVA AI SENSI DEL PROCEDIMENTO AVVIATO DAL SERVIZIO FORMAZIONE PROFESSIONALE CON NOTA PROT. N. AOO_137/0010855 DEL 17/04/2012
								4 di 4	120	1	120	2.400,00			
								TOTALE:	120	1	120	2.400,00			
389	1752	06/12/2011 09:30:52	En.A.I.P. Puglia Ente Acli Istruzione Professionale	Via Vittorio Emanuele, 17 - TRICASE	Operaio edile polivalente det. n. 1109 del 12/12/2006	2									
							PO0713IAPPRPROF111376						AMMESSO		ASSEGNAZIONE CON RISERVA AI SENSI DEL PROCEDIMENTO AVVIATO DAL SERVIZIO FORMAZIONE PROFESSIONALE CON NOTA PROT. N. AOO_137/0010855 DEL 17/04/2012
								5 di 5	60	3	180	3.600,00			
								TOTALE:	60	3	180	3.600,00			
390	1753	06/12/2011 09:35:48	En.A.I.P. Puglia Ente Acli Istruzione Professionale	Via dei donatori di sangue, 50 - ALTAMURA	Addetto no food - Front office e funzioni ausiliarie det. n. 819 del 30/10/2006	4									
							PO0713IAPPRPROF111378								
								3 di 4	120	1	120	2.400,00			
								4 di 4	120	1	120	2.400,00	AMMESSO		ASSEGNAZIONE CON RISERVA AI SENSI DEL PROCEDIMENTO AVVIATO DAL SERVIZIO FORMAZIONE PROFESSIONALE CON NOTA PROT. N. AOO_137/0010855 DEL 17/04/2012
							PO0713IAPPRPROF111379								
								1 di 3	122	1	122	2.440,00			
								2 di 3	120	1	120	2.400,00			
								3 di 3	120	1	120	2.400,00			
								TOTALE:	602	5	602	12.040,00			
391	1754	06/12/2011 09:36:03	En.A.I.P. Puglia Ente Acli Istruzione Professionale	Via Giolitti, s.n.c.	Addetto al servizio - Promozione e commercializzazione det. n. 819 del 30/10/2006	3									
							PO0713IAPPRPROF111380								
								1 di 3	120	1	120	2.400,00	AMMESSO		ASSEGNAZIONE CON RISERVA AI SENSI DEL PROCEDIMENTO AVVIATO DAL SERVIZIO FORMAZIONE PROFESSIONALE CON NOTA PROT. N. AOO_137/0010855 DEL 17/04/2012
								2 di 3	120	1	120	2.400,00			
								3 di 3	120	1	120	2.400,00			
								TOTALE:	360	3	360	7.200,00			
392	1755	06/12/2011 09:37:29	En.A.I.P. Puglia Ente Acli Istruzione Professionale	Via Maturi, 19 - TARANTO	Addetto al servizio - Promozione e commercializzazione det. n. 819 del 30/10/2006	3									
							PO0713IAPPRPROF111381								
								1 di 3	120	1	120	2.400,00	AMMESSO		ASSEGNAZIONE CON RISERVA AI SENSI DEL PROCEDIMENTO AVVIATO DAL SERVIZIO FORMAZIONE PROFESSIONALE CON NOTA PROT. N. AOO_137/0010855 DEL 17/04/2012
								2 di 3	120	1	120	2.400,00			
								3 di 3	120	1	120	2.400,00			
								TOTALE:	360	3	360	7.200,00			
393	1756	06/12/2011 09:38:42	En.A.I.P. Puglia Ente Acli Istruzione Professionale	via Osanna, 114-122	Addetto al servizio - Promozione e commercializzazione det. n. 819 del 30/10/2006	3									
							PO0713IAPPRPROF111382								
								1 di 3	120	1	120	2.400,00	AMMESSO		ASSEGNAZIONE CON RISERVA AI SENSI DEL PROCEDIMENTO AVVIATO DAL SERVIZIO FORMAZIONE PROFESSIONALE CON NOTA PROT. N. AOO_137/0010855 DEL 17/04/2012
								2 di 3	120	1	120	2.400,00			
								3 di 3	120	1	120	2.400,00			
								TOTALE:	360	3	360	7.200,00			
394	1757	06/12/2011 09:39:03	En.A.I.P. Puglia Ente Acli Istruzione Professionale	Via dei Bersaglieri, 19 - BARI	Addetto no food - Front office e funzioni ausiliarie det. n. 819 del 30/10/2006	3									
							PO0713IAPPRPROF111383								
								1 di 3	81	2	162	3.240,00	AMMESSO		ASSEGNAZIONE CON RISERVA AI SENSI DEL PROCEDIMENTO AVVIATO DAL SERVIZIO FORMAZIONE PROFESSIONALE CON NOTA PROT. N. AOO_137/0010855 DEL 17/04/2012
								2 di 3	85	2	170	3.400,00			
								3 di 3	85	2	170	3.400,00			
								TOTALE:	251	6	502	10.040,00			
395	1758	06/12/2011 09:40:01	En.A.I.P. Puglia Ente Acli Istruzione Professionale	via Osanna, 114-122 - BRINDISI	Addetto al servizio - Promozione e commercializzazione det. n. 819 del 30/10/2006	3									
							PO0713IAPPRPROF111384								
								1 di 3	122	1	122	2.440,00	AMMESSO		ASSEGNAZIONE CON RISERVA AI SENSI DEL PROCEDIMENTO AVVIATO DAL SERVIZIO FORMAZIONE PROFESSIONALE CON NOTA PROT. N. AOO_137/0010855 DEL 17/04/2012
								2 di 3	120	1	120	2.400,00			
								3 di 3	120	1	120	2.400,00			
								TOTALE:	362	3	362	7.240,00			
396	1759	06/12/2011 09:42:15	En.A.I.P. Puglia Ente Acli Istruzione Professionale	Via dei donatori di sangue, 50 - ALTAMURA	Addetto no food - Front office e funzioni ausiliarie det. n. 819 del 30/10/2006	1									
							PO0713IAPPRPROF111385						AMMESSO		ASSEGNAZIONE CON RISERVA AI SENSI DEL PROCEDIMENTO AVVIATO DAL SERVIZIO FORMAZIONE PROFESSIONALE CON NOTA PROT. N. AOO_137/0010855 DEL 17/04/2012
								4 di 4	120	1	120	2.400,00			
								TOTALE:	120	1	120	2.400,00			
397	1760	06/12/2011 09:43:35	En.A.I.P. Puglia Ente Acli Istruzione Professionale	Via dei Bersaglieri, 19	Addetto alla gestione della produzione det. n. 679 del 15/06/2007	2									
							PO0713IAPPRPROF111386						AMMESSO		ASSEGNAZIONE CON RISERVA AI SENSI DEL PROCEDIMENTO AVVIATO DAL SERVIZIO FORMAZIONE PROFESSIONALE CON NOTA PROT. N. AOO_137/0010855 DEL 17/04/2012
								4 di 5	120	1	120	2.400,00			
								5 di 5	120	1	120	2.400,00			
								TOTALE:	240	2	240	4.800,00			
398	1761	06/12/2011 09:45:06	En.A.I.P. Puglia Ente Acli Istruzione Professionale	via Osanna, 114-122	Addetto alla gestione della produzione det. n. 679 del 15/06/2007	2									
							PO0713IAPPRPROF111387								
								5 di 5	120	1	120	2.400,00	AMMESSO		ASSEGNAZIONE CON RISERVA AI SENSI DEL PROCEDIMENTO AVVIATO DAL SERVIZIO FORMAZIONE PROFESSIONALE CON NOTA PROT. N. AOO_137/0010855 DEL 17/04/2012
							PO0713IAPPRPROF111388								
								4 di 5	120	1	120	2.400,00			
								5 di 5	120	1	120	2.400,00			
								TOTALE:	360	3	360	7.200,00			
399	1762	06/12/2011 09:45:37	En.A.I.P. Puglia Ente Acli Istruzione Professionale	Via Pappalettere, 7	Addetto no food - Front office e funzioni ausiliarie det. n. 819 del 30/10/2006	1									ASSEGNAZIONE CON RISERVA AI SENSI DEL PROCEDIMENTO AVVIATO DAL SERVIZIO FORMAZIONE

Elenco delle richieste di voucher finanziate con riserva in virtù del procedimento avviato con nota PROT. N. AOO_137/0010855 DEL 17/04/2012

Allegato "C"

REGIONE PUGLIA
Area politiche per lo Sviluppo, il Lavoro e l'Innovazione
Servizio Formazione Professionale

ASSE I - ADATTABILITA' - Avviso APPR-PROF/2011
APPRENDISTATO PROFESSIONALIZZANTE
ASSEGNAZIONE BUONI DI FORMAZIONE - N. 2

Protocollo n. AOO_137 20/03/2012 - 0007840 -	N.Pratica	Data arrivo	Soggetto proponente	Sede di svolgimento	Denominazione programma formativo	Numero di annualità totale	Codice azione formativa	Annualità	Ore di formazione per annualità	Numero di apprendisti	Monteore	Valore massimo del buono per annualità	Esito della valutazione	Datori di lavoro che devono completare l'iter di registrazione	Stato Assegnazione
							PO0713IAPPRPROF111389						AMMESSO		PROCEDIMENTO AVVIATO DAL SERVIZIO FORMAZIONE PROFESSIONALE CON NOTA PROT. N. AOO_137/0010855 DEL 17/04/2012
								4 di 4	120	2	240	4.800,00			
								TOTALE:	120	2	240	4.800,00			
401	1764	06/12/2011 09:48:39	En.A.I.P. Puglia Ente Acli Istruzione Professionale	Via Immacolata, 64 - FRANCAVILLA FONTANA	Addetto alla lavorazione del marmo livello avanzato "Operatore addetto alle macchine utensili per la lavorazione di marmi e graniti" det. n. 676 del 15/06/2007	3									
							PO0713IAPPRPROF111391						AMMESSO		ASSEGNAZIONE CON RISERVA AI SENSI DEL PROCEDIMENTO AVVIATO DAL SERVIZIO FORMAZIONE PROFESSIONALE CON NOTA PROT. N. AOO_137/0010855 DEL 17/04/2012
								1 di 3	84	1	84	1.680,00			
								2 di 3	81	1	81	1.620,00			
								3 di 3	77	1	77	1.540,00			
								TOTALE:	242	3	242	4.840,00			
402	1765	06/12/2011 09:49:02	En.A.I.P. Puglia Ente Acli Istruzione Professionale	Via Maturi, 19 - TARANTO	Addetto no food - Front office e funzioni ausiliarie det. n. 819 del 30/10/2006	3									
							PO0713IAPPRPROF111392								ASSEGNAZIONE CON RISERVA AI SENSI DEL PROCEDIMENTO AVVIATO DAL SERVIZIO FORMAZIONE PROFESSIONALE CON NOTA PROT. N. AOO_137/0010855 DEL 17/04/2012
								1 di 3	120	2	240	4.800,00	AMMESSO		
								2 di 3	120	2	240	4.800,00			
								3 di 3	120	2	240	4.800,00			
								TOTALE:	360	6	720	14.400,00			
403	1766	06/12/2011 09:50:11	En.A.I.P. Puglia Ente Acli Istruzione Professionale	Via Vittorio Emanuele, 17 - TRICASE	Addetto alla manutenzione dei mezzi di trasporto det. n. 679 del 15/06/2007	3									
							PO0713IAPPRPROF111393								ASSEGNAZIONE CON RISERVA AI SENSI DEL PROCEDIMENTO AVVIATO DAL SERVIZIO FORMAZIONE PROFESSIONALE CON NOTA PROT. N. AOO_137/0010855 DEL 17/04/2012
								1 di 3	120	2	240	4.800,00	AMMESSO		
								2 di 3	120	2	240	4.800,00			
								3 di 3	120	2	240	4.800,00			
								TOTALE:	360	6	720	14.400,00			
404	1767	06/12/2011 09:51:31	En.A.I.P. Puglia Ente Acli Istruzione Professionale	via Osanna, 114-122	Addetto alla manutenzione dei mezzi di trasporto det. n. 820 del 30/10/2006	1									
							PO0713IAPPRPROF111394						AMMESSO		ASSEGNAZIONE CON RISERVA AI SENSI DEL PROCEDIMENTO AVVIATO DAL SERVIZIO FORMAZIONE PROFESSIONALE CON NOTA PROT. N. AOO_137/0010855 DEL 17/04/2012
								4 di 4	120	1	120	2.400,00			
								TOTALE:	120	1	120	2.400,00			
405	1768	06/12/2011 09:52:34	En.A.I.P. Puglia Ente Acli Istruzione Professionale	Contrada Barbadangelo, 2 - ANDRIA	Addetto no food - Front office e funzioni ausiliarie det. n. 819 del 30/10/2006	4									
							PO0713IAPPRPROF111395								ASSEGNAZIONE CON RISERVA AI SENSI DEL PROCEDIMENTO AVVIATO DAL SERVIZIO FORMAZIONE PROFESSIONALE CON NOTA PROT. N. AOO_137/0010855 DEL 17/04/2012
								1 di 3	120	3	360	7.200,00			
								2 di 3	120	3	360	7.200,00	AMMESSO		
								3 di 3	120	3	360	7.200,00			
							PO0713IAPPRPROF111396								
								3 di 4	120	1	120	2.400,00			
								4 di 4	120	1	120	2.400,00			
								TOTALE:	600	11	1320	26.400,00			
406	1769	06/12/2011 09:53:05	En.A.I.P. Puglia Ente Acli Istruzione Professionale	Via dei donatori di sangue, 50 - ALTAMURA	Addetto alla produzione (poltrone e divani) det. n. 675 del 15/06/2007	3									
							PO0713IAPPRPROF111397								ASSEGNAZIONE CON RISERVA AI SENSI DEL PROCEDIMENTO AVVIATO DAL SERVIZIO FORMAZIONE PROFESSIONALE CON NOTA PROT. N. AOO_137/0010855 DEL 17/04/2012
								1 di 3	120	1	120	2.400,00	AMMESSO		
								2 di 3	120	1	120	2.400,00			
								3 di 3	120	1	120	2.400,00			
								TOTALE:	360	3	360	7.200,00			
408	1771	06/12/2011 09:55:06	En.A.I.P. Puglia Ente Acli Istruzione Professionale	via Osanna, 114-122 - BRINDISI	Addetto no food - Front office e funzioni ausiliarie det. n. 819 del 30/10/2006	1									
							PO0713IAPPRPROF111400						AMMESSO		ASSEGNAZIONE CON RISERVA AI SENSI DEL PROCEDIMENTO AVVIATO DAL SERVIZIO FORMAZIONE PROFESSIONALE CON NOTA PROT. N. AOO_137/0010855 DEL 17/04/2012
								4 di 4	120	4	480	9.600,00			
								TOTALE:	120	4	480	9.600,00			
409	1772	06/12/2011 09:55:31	En.A.I.P. Puglia Ente Acli Istruzione Professionale	Via Don Aldo Prato, 67 - SAN SEVERO	Addetto alla produzione realizzazione di mobili det. n. 675 del 15/06/2007	3									
							PO0713IAPPRPROF111401								ASSEGNAZIONE CON RISERVA AI SENSI DEL PROCEDIMENTO AVVIATO DAL SERVIZIO FORMAZIONE PROFESSIONALE CON NOTA PROT. N. AOO_137/0010855 DEL 17/04/2012
								1 di 3	120	1	120	2.400,00	AMMESSO		
								2 di 3	120	1	120	2.400,00			
								3 di 3	120	1	120	2.400,00			
								TOTALE:	360	3	360	7.200,00			
410	1773	06/12/2011 09:56:54	En.A.I.P. Puglia Ente Acli Istruzione Professionale	Viale dell'Energia (S.S. 7 per Mesagne Km 7,300)	Addetto alla produzione realizzazione di mobili det. n. 675 del 15/06/2007	3									
							PO0713IAPPRPROF111402								ASSEGNAZIONE CON RISERVA AI SENSI DEL PROCEDIMENTO AVVIATO DAL SERVIZIO FORMAZIONE PROFESSIONALE CON NOTA PROT. N. AOO_137/0010855 DEL 17/04/2012
								1 di 3	120	1	120	2.400,00	AMMESSO		
								2 di 3	120	1	120	2.400,00			
								3 di 3	120	1	120	2.400,00			
								TOTALE:	360	3	360	7.200,00			
411	1774	06/12/2011 09:57:35	En.A.I.P. Puglia Ente Acli Istruzione Professionale	Via Sacro Cuore, 37 - ACQUAVIVA DELLE FONTI	Addetto no food - Front office e funzioni ausiliarie det. n. 819 del 30/10/2006	1									
							PO0713IAPPRPROF111403						AMMESSO		ASSEGNAZIONE CON RISERVA AI SENSI DEL PROCEDIMENTO AVVIATO DAL SERVIZIO FORMAZIONE PROFESSIONALE CON NOTA PROT. N. AOO_137/0010855 DEL 17/04/2012
								4 di 4	120	5	600	12.000,00			
								TOTALE:	120	5	600	12.000,00			
412	1775	06/12/2011 09:58:17	En.A.I.P. Puglia Ente Acli Istruzione Professionale	Via dei donatori di sangue, 50 - ALTAMURA	Addetto alla produzione realizzazione di mobili det. n. 675 del 15/06/2007	2									
							PO0713IAPPRPROF111404								ASSEGNAZIONE CON RISERVA AI SENSI DEL PROCEDIMENTO AVVIATO DAL SERVIZIO FORMAZIONE PROFESSIONALE CON NOTA PROT. N. AOO_137/0010855 DEL 17/04/2012
								1 di 2	120	1	120	2.400,00	AMMESSO		
								2 di 2	120	1	120	2.400,00			
								TOTALE:	240	2	240	4.800,00			
413	1776	06/12/2011 09:59:31	En.A.I.P. Puglia Ente Acli Istruzione Professionale	Via Immacolata, 64 - FRANCAVILLA FONTANA	Addetto alla produzione realizzazione di mobili det. n. 675 del 15/06/2007	2									
							PO0713IAPPRPROF111405								ASSEGNAZIONE CON RISERVA AI SENSI DEL PROCEDIMENTO AVVIATO DAL SERVIZIO FORMAZIONE PROFESSIONALE CON NOTA PROT. N. AOO_137/0010855
								3 di 4	120	1	120	2.400,00	AMMESSO		

Elenco delle richieste di voucher finanziate con riserva in virtù del procedimento avviato con nota PROT. N. AOO_137/0010855 DEL 17/04/2012 *Allegato "C"*

REGIONE PUGLIA
Area politiche per lo Sviluppo, il Lavoro e l'Innovazione
Servizio Formazione Professionale

ASSE I - ADATTABILITA' - Avviso APPR-PROF/2011
APPRENDISTATO PROFESSIONALIZZANTE
ASSEGNAZIONE BUONI DI FORMAZIONE - N. 2

Protocollo n. AOO_137 20/03/2012 - 0007848 -	N.Pratica	Data arrivo	Soggetto proponente	Sede di svolgimento	Denominazione programma formativo	Numero di annualità totale	Codice azione formativa	Annualità	Ore di formazione per annualità	Numero di apprendisti	Monteore	Valore massimo del buono per annualità	Esito della valutazione	Datori di lavoro che devono completare l'iter di registrazione	Stato Assegnazione
								4 di 4	120	1	120	2.400,00			DEL 17/04/2012
								TOTALE:	240	2	240	4.800,00			
414	1777	06/12/2011 10:00:12	En.A.I.P. Puglia Ente Acli Istruzione Professionale	Via Pappalettere, 7 - BARLETTA	Addetto no food - Front office e funzioni ausiliarie det. n. 819 del 30/10/2006	3									
							PO0713IAPPRPROF111406								
								1 di 3	120	7	840	16.800,00	AMMESSO		ASSEGNAZIONE CON RISERVA AI SENSI DEL PROCEDIMENTO AVVIATO DAL SERVIZIO FORMAZIONE PROFESSIONALE CON NOTA PROT. N. AOO_137/0010855 DEL 17/04/2012
								2 di 3	120	7	840	16.800,00			
								3 di 3	120	7	840	16.800,00			
								TOTALE:	360	21	2520	50.400,00			
415	1778	06/12/2011 10:00:39	En.A.I.P. Puglia Ente Acli Istruzione Professionale	Via L. Azzarita, Zona 167 (c/o Scuola Elementare "V.Zagami")" - MOLFETTA	Addetto alle macchine utensili det. n. 679 del 15/06/2007	3									
							PO0713IAPPRPROF111407								
								1 di 3	120	1	120	2.400,00	AMMESSO		ASSEGNAZIONE CON RISERVA AI SENSI DEL PROCEDIMENTO AVVIATO DAL SERVIZIO FORMAZIONE PROFESSIONALE CON NOTA PROT. N. AOO_137/0010855 DEL 17/04/2012
								2 di 3	120	1	120	2.400,00			
								3 di 3	120	1	120	2.400,00			
								TOTALE:	360	3	360	7.200,00			
416	1779	06/12/2011 10:01:50	En.A.I.P. Puglia Ente Acli Istruzione Professionale	Via dei donatori di sangue, 50 - ALTAMURA	Addetto alle macchine utensili det. n. 679 del 15/06/2007	3									
							PO0713IAPPRPROF111408								
								1 di 3	120	2	240	4.800,00	AMMESSO		ASSEGNAZIONE CON RISERVA AI SENSI DEL PROCEDIMENTO AVVIATO DAL SERVIZIO FORMAZIONE PROFESSIONALE CON NOTA PROT. N. AOO_137/0010855 DEL 17/04/2012
								2 di 3	120	2	240	4.800,00			
								3 di 3	120	2	240	4.800,00			
								TOTALE:	360	6	720	14.400,00			
417	1780	06/12/2011 10:02:23	En.A.I.P. Puglia Ente Acli Istruzione Professionale	Via Vittorio Emanuele, 17 - TRICASE	Addetto no food - Front office e funzioni ausiliarie det. n. 819 del 30/10/2006	3									
							PO0713IAPPRPROF111409								
								1 di 3	120	7	840	16.800,00	AMMESSO		ASSEGNAZIONE CON RISERVA AI SENSI DEL PROCEDIMENTO AVVIATO DAL SERVIZIO FORMAZIONE PROFESSIONALE CON NOTA PROT. N. AOO_137/0010855 DEL 17/04/2012
								2 di 3	120	7	840	16.800,00			
								3 di 3	120	7	840	16.800,00			
								TOTALE:	360	21	2520	50.400,00			
418	1781	06/12/2011 10:03:06	En.A.I.P. Puglia Ente Acli Istruzione Professionale	via Osanna, 114-122	Addetto alle macchine utensili det. n. 820 del 30/10/2006	3									
							PO0713IAPPRPROF111410								
								1 di 3	120	1	120	2.400,00	AMMESSO		ASSEGNAZIONE CON RISERVA AI SENSI DEL PROCEDIMENTO AVVIATO DAL SERVIZIO FORMAZIONE PROFESSIONALE CON NOTA PROT. N. AOO_137/0010855 DEL 17/04/2012
								2 di 3	120	1	120	2.400,00			
								3 di 3	120	1	120	2.400,00			
								TOTALE:	360	3	360	7.200,00			
419	1782	06/12/2011 10:04:19	En.A.I.P. Puglia Ente Acli Istruzione Professionale	via Osanna, 114-122	Addetto alle macchine utensili det. n. 820 del 30/10/2006	1									
							PO0713IAPPRPROF111411								
								4 di 4	120	2	240	4.800,00	AMMESSO		ASSEGNAZIONE CON RISERVA AI SENSI DEL PROCEDIMENTO AVVIATO DAL SERVIZIO FORMAZIONE PROFESSIONALE CON NOTA PROT. N. AOO_137/0010855 DEL 17/04/2012
								TOTALE:	120	2	240	4.800,00			
421	1784	06/12/2011 10:05:46	En.A.I.P. Puglia Ente Acli Istruzione Professionale	Via Immacolata, 64 - FRANCAVILLA FONTANA	Addetto alle macchine utensili det. n. 820 del 30/10/2006	3									
							PO0713IAPPRPROF111413								
								1 di 3	120	1	120	2.400,00	AMMESSO		ASSEGNAZIONE CON RISERVA AI SENSI DEL PROCEDIMENTO AVVIATO DAL SERVIZIO FORMAZIONE PROFESSIONALE CON NOTA PROT. N. AOO_137/0010855 DEL 17/04/2012
								2 di 3	120	1	120	2.400,00			
								3 di 3	120	1	120	2.400,00			
								TOTALE:	360	3	360	7.200,00			
422	1785	06/12/2011 10:06:53	En.A.I.P. Puglia Ente Acli Istruzione Professionale	Via dei donatori di sangue, 50 - ALTAMURA	Operatore addetto alle lavorazioni di finitura di manufatti lapidei det. n. 676 del 15/06/2007	3									
							PO0713IAPPRPROF111414								
								1 di 3	120	1	120	2.400,00	AMMESSO		ASSEGNAZIONE CON RISERVA AI SENSI DEL PROCEDIMENTO AVVIATO DAL SERVIZIO FORMAZIONE PROFESSIONALE CON NOTA PROT. N. AOO_137/0010855 DEL 17/04/2012
								2 di 3	120	1	120	2.400,00			
								3 di 3	120	1	120	2.400,00			
								TOTALE:	360	3	360	7.200,00			
424	1787	06/12/2011 10:09:26	En.A.I.P. Puglia Ente Acli Istruzione Professionale	Via Giolitti, s.n.c. - MONOPOLI	Addetto all'ufficio tecnico e progettazione det. n. 679 del 15/06/2007	3									
							PO0713IAPPRPROF111416								
								1 di 3	120	1	120	2.400,00	AMMESSO		ASSEGNAZIONE CON RISERVA AI SENSI DEL PROCEDIMENTO AVVIATO DAL SERVIZIO FORMAZIONE PROFESSIONALE CON NOTA PROT. N. AOO_137/0010855 DEL 17/04/2012
								2 di 3	120	1	120	2.400,00			
								3 di 3	120	1	120	2.400,00			
								TOTALE:	360	3	360	7.200,00			
425	1788	06/12/2011 10:10:45	En.A.I.P. Puglia Ente Acli Istruzione Professionale	Viale Gallipoli, 1/bis - LECCE	Addetto all'ufficio tecnico e progettazione det. n. 679 del 15/06/2007	3									
							PO0713IAPPRPROF111417								
								1 di 3	120	1	120	2.400,00	AMMESSO		ASSEGNAZIONE CON RISERVA AI SENSI DEL PROCEDIMENTO AVVIATO DAL SERVIZIO FORMAZIONE PROFESSIONALE CON NOTA PROT. N. AOO_137/0010855 DEL 17/04/2012
								2 di 3	120	1	120	2.400,00			
								3 di 3	120	1	120	2.400,00			
								TOTALE:	360	3	360	7.200,00			
426	1789	06/12/2011 10:12:02	En.A.I.P. Puglia Ente Acli Istruzione Professionale	via Osanna, 114-122 - BRINDISI	Addetto all'ufficio tecnico e progettazione det. n. 679 del 15/06/2007	3									
							PO0713IAPPRPROF111418								
								1 di 3	120	2	240	4.800,00	AMMESSO		ASSEGNAZIONE CON RISERVA AI SENSI DEL PROCEDIMENTO AVVIATO DAL SERVIZIO FORMAZIONE PROFESSIONALE CON NOTA PROT. N. AOO_137/0010855 DEL 17/04/2012
								2 di 3	120	2	240	4.800,00			
								3 di 3	120	2	240	4.800,00			
								TOTALE:	360	6	720	14.400,00			
428	1791	06/12/2011 10:14:34	En.A.I.P. Puglia Ente Acli Istruzione Professionale	Via Pappalettere, 7 - BARLETTA	Addetto amministrativo - Addetto informatico det. n. 677 del 15/06/2007	3									
							PO0713IAPPRPROF111420								
								1 di 3	120	1	120	2.400,00	AMMESSO		ASSEGNAZIONE CON RISERVA AI SENSI DEL PROCEDIMENTO AVVIATO DAL SERVIZIO FORMAZIONE PROFESSIONALE CON NOTA PROT. N. AOO_137/0010855

Elenco delle richieste di voucher finanziate con riserva in virtù del procedimento avviato con nota PROT. N. AOO_137/0010855 DEL 17/04/2012

Allegato "C"

REGIONE PUGLIA
Area politiche per lo Sviluppo, il Lavoro e l'Innovazione
Servizio Formazione Professionale

ASSE I - ADATTABILITA' - Avviso APPR-PROF/2011
APPRENDISTATO PROFESSIONALIZZANTE
ASSEGNAZIONE BUONI DI FORMAZIONE - N. 2

Protocollo n. AOO_137 20/03/2012 - 0007840 -	N.Pratica	Data arrivo	Soggetto proponente	Sede di svolgimento	Denominazione programma formativo	Numero di annualità totale	Codice azione formativa	Annualità	Ore di formazione per annualità	Numero di apprendisti	Monteore	Valore massimo del buono per annualità	Esito della valutazione	Datori di lavoro che devono completare l'iter di registrazione	Stato Assegnazione
								2 di 3	120	1	120	2.400,00			DEL 17/04/2012
								3 di 3	120	1	120	2.400,00			
								TOTALE:	360	3	360	7.200,00			
429	1793	06/12/2011 10:18:27	En.A.I.P. Puglia Ente Acli Istruzione Professionale	via Osanna, 114-122	Addetto amministrativo - Addetto informatico det. n. 819 del 30/10/2006	3									
							PO0713IAPPRPROF111421								
								1 di 3	120	1	120	2.400,00	AMMESSO		ASSEGNAZIONE CON RISERVA AI SENSI DEL PROCEDIMENTO AVVIATO DAL SERVIZIO FORMAZIONE PROFESSIONALE CON NOTA PROT. N. AOO_137/0010855 DEL 17/04/2012
								2 di 3	104	1	104	2.080,00			
								3 di 3	120	1	120	2.400,00			
								TOTALE:	344	3	344	6.880,00			
431	1795	06/12/2011 10:22:55	En.A.I.P. Puglia Ente Acli Istruzione Professionale	Via Giolitti, s.n.c. - MONOPOLI	Addetto amministrativo - Addetto informatico det. n. 819 del 30/10/2006	3									
							PO0713IAPPRPROF111422								
								1 di 3	120	3	360	7.200,00	AMMESSO		ASSEGNAZIONE CON RISERVA AI SENSI DEL PROCEDIMENTO AVVIATO DAL SERVIZIO FORMAZIONE PROFESSIONALE CON NOTA PROT. N. AOO_137/0010855 DEL 17/04/2012
								2 di 3	120	3	360	7.200,00			
								3 di 3	120	3	360	7.200,00			
								TOTALE:	360	9	1080	21.600,00			
432	1796	06/12/2011 10:22:59	En.A.I.P. Puglia Ente Acli Istruzione Professionale	Viale dell'Energia (S.S. 7 per Mesagne Km 7,300) - BRINDISI	Gestione cantieri det. n. 1109 del 12/12/2006	1									
							PO0713IAPPRPROF111423						AMMESSO		ASSEGNAZIONE CON RISERVA AI SENSI DEL PROCEDIMENTO AVVIATO DAL SERVIZIO FORMAZIONE PROFESSIONALE CON NOTA PROT. N. AOO_137/0010855 DEL 17/04/2012
								4 di 4	122	1	122	2.440,00			
								TOTALE:	122	1	122	2.440,00			
433	1797	06/12/2011 10:25:39	En.A.I.P. Puglia Ente Acli Istruzione Professionale	via Osanna, 114-122 - BRINDISI	Addetto amministrativo - Addetto informatico det. n. 819 del 30/10/2006	3									
							PO0713IAPPRPROF111424								
								1 di 3	120	4	480	9.600,00	AMMESSO		ASSEGNAZIONE CON RISERVA AI SENSI DEL PROCEDIMENTO AVVIATO DAL SERVIZIO FORMAZIONE PROFESSIONALE CON NOTA PROT. N. AOO_137/0010855 DEL 17/04/2012
								2 di 3	120	4	480	9.600,00			
								3 di 3	120	4	480	9.600,00			
								TOTALE:	360	12	1440	28.800,00			
434	1798	06/12/2011 10:26:05	En.A.I.P. Puglia Ente Acli Istruzione Professionale	Via Immacolata, 64 - FRANCAVILLA FONTANA	Addetto/tecnico impianti e processi metallurgici e meccanici det. n. 820 del 30/10/2006	3									
							PO0713IAPPRPROF111425						AMMESSO		ASSEGNAZIONE CON RISERVA AI SENSI DEL PROCEDIMENTO AVVIATO DAL SERVIZIO FORMAZIONE PROFESSIONALE CON NOTA PROT. N. AOO_137/0010855 DEL 17/04/2012
								1 di 3	120	5	600	12.000,00			
								2 di 3	120	5	600	12.000,00			
								3 di 3	120	5	600	12.000,00			
								TOTALE:	360	15	1800	36.000,00			
435	1799	06/12/2011 10:26:59	En.A.I.P. Puglia Ente Acli Istruzione Professionale	Via Pappalettere, 7	Addetto amministrativo - Addetto informatico det. n. 819 del 30/10/2006	1									
							PO0713IAPPRPROF111426						AMMESSO		ASSEGNAZIONE CON RISERVA AI SENSI DEL PROCEDIMENTO AVVIATO DAL SERVIZIO FORMAZIONE PROFESSIONALE CON NOTA PROT. N. AOO_137/0010855 DEL 17/04/2012
								4 di 4	120	4	480	9.600,00			
								TOTALE:	120	4	480	9.600,00			
436	1800	06/12/2011 10:29:10	En.A.I.P. Puglia Ente Acli Istruzione Professionale	Viale Gallipoli, 1/bis - LECCE	Addetto/tecnico impianti e processi metallurgici e meccanici det. n. 820 del 30/10/2006	3									
							PO0713IAPPRPROF111427						AMMESSO		ASSEGNAZIONE CON RISERVA AI SENSI DEL PROCEDIMENTO AVVIATO DAL SERVIZIO FORMAZIONE PROFESSIONALE CON NOTA PROT. N. AOO_137/0010855 DEL 17/04/2012
								1 di 3	120	1	120	2.400,00			
								2 di 3	126	1	126	2.520,00			
								3 di 3	120	1	120	2.400,00			
								TOTALE:	366	3	366	7.320,00			
437	1801	06/12/2011 10:30:27	En.A.I.P. Puglia Ente Acli Istruzione Professionale	Contrada Barbadangelo, 2 - ANDRIA	Addetto amministrativo - Addetto informatico det. n. 819 del 30/10/2006	3									
							PO0713IAPPRPROF111428								
								1 di 3	120	5	600	12.000,00	AMMESSO		ASSEGNAZIONE CON RISERVA AI SENSI DEL PROCEDIMENTO AVVIATO DAL SERVIZIO FORMAZIONE PROFESSIONALE CON NOTA PROT. N. AOO_137/0010855 DEL 17/04/2012
								2 di 3	120	5	600	12.000,00			
								3 di 3	120	5	600	12.000,00			
								TOTALE:	360	15	1800	36.000,00			
438	1802	06/12/2011 10:31:32	En.A.I.P. Puglia Ente Acli Istruzione Professionale	via Osanna, 114-122	Addetto/tecnico impianti e processi metallurgici e meccanici det. n. 820 del 30/10/2006	1									
							PO0713IAPPRPROF111429						AMMESSO		ASSEGNAZIONE CON RISERVA AI SENSI DEL PROCEDIMENTO AVVIATO DAL SERVIZIO FORMAZIONE PROFESSIONALE CON NOTA PROT. N. AOO_137/0010855 DEL 17/04/2012
								4 di 4	120	3	360	7.200,00			
								TOTALE:	120	3	360	7.200,00			
439	1803	06/12/2011 10:32:01	En.A.I.P. Puglia Ente Acli Istruzione Professionale	Viale Gallipoli, 1/bis - LECCE	Addetto amministrativo e ai servizi generali - Addetto di segreteria det. n. 677 del 15/06/2007	2									
							PO0713IAPPRPROF111430						AMMESSO		ASSEGNAZIONE CON RISERVA AI SENSI DEL PROCEDIMENTO AVVIATO DAL SERVIZIO FORMAZIONE PROFESSIONALE CON NOTA PROT. N. AOO_137/0010855 DEL 17/04/2012
								1 di 2	110	1	110	2.200,00			
								2 di 2	100	1	100	2.000,00			
								TOTALE:	210	2	210	4.200,00			
441	1805	06/12/2011 10:34:03	En.A.I.P. Puglia Ente Acli Istruzione Professionale	Viale Gallipoli, 1/bis - LECCE	Addetto/tecnico impianti e processi metallurgici e meccanici det. n. 820 del 30/10/2006	3									
							PO0713IAPPRPROF111432						AMMESSO		ASSEGNAZIONE CON RISERVA AI SENSI DEL PROCEDIMENTO AVVIATO DAL SERVIZIO FORMAZIONE PROFESSIONALE CON NOTA PROT. N. AOO_137/0010855 DEL 17/04/2012
								1 di 3	120	5	600	12.000,00			
								2 di 3	120	5	600	12.000,00			
								3 di 3	120	5	600	12.000,00			
								TOTALE:	360	15	1800	36.000,00			
443	1807	06/12/2011 10:36:54	En.A.I.P. Puglia Ente Acli Istruzione Professionale	Viale Gallipoli, 1/bis - LECCE	Addetto/tecnico impianti e processi metallurgici e meccanici det. n. 820 del 30/10/2006	1							AMMESSO		ASSEGNAZIONE CON RISERVA AI SENSI DEL PROCEDIMENTO AVVIATO DAL SERVIZIO FORMAZIONE

Elenco delle richieste di voucher finanziate con riserva in virtù del procedimento avviato con nota PROT. N. AOO_137/0010855 DEL 17/04/2012 *Allegato "C"*

REGIONE PUGLIA
Area politiche per lo Sviluppo, il Lavoro e l'Innovazione
Servizio Formazione Professionale

ASSE I - ADATTABILITA' - Avviso APPR-PROF/2011
APPRENDISTATO PROFESSIONALIZZANTE
ASSEGNAZIONE BUONI DI FORMAZIONE - N. 2

Protocollo n. AOO_137 20/03/2012 - 0007848 -	N.Pratica	Data arrivo	Soggetto proponente	Sede di svolgimento	Denominazione programma formativo	Numero di annualità totale	Codice azione formativa	Annualità	Ore di formazione per annualità	Numero di apprendisti	Monteore	Valore massimo del buono per annualità	Esito della valutazione	Datori di lavoro che devono completare l'iter di registrazione	Stato Assegnazione
							PO0713IAPPRPROF111434								PROFESSIONALE CON NOTA PROT. N. AOO_137/0010855 DEL 17/04/2012
								4 di 4	60	6	360	7.200,00			
								TOTALE:	60	6	360	7.200,00			
444	1808	06/12/2011 10:37:45	En.A.I.P. Puglia Ente Acli Istruzione Professionale	Contrada Barbadangelo, 2 - ANDRIA	Addetto amministrativo e ai servizi generali - Addetto di segreteria det. n. 819 del 30/10/2006	3									
							PO0713IAPPRPROF111435						AMMESSO		ASSEGNAZIONE CON RISERVA AI SENSI DEL PROCEDIMENTO AVVIATO DAL SERVIZIO FORMAZIONE PROFESSIONALE CON NOTA PROT. N. AOO_137/0010855 DEL 17/04/2012
								1 di 3	120	1	120	2.400,00			
								2 di 3	120	1	120	2.400,00			
								3 di 3	120	1	120	2.400,00			
								TOTALE:	360	3	360	7.200,00			
446	1810	06/12/2011 10:41:04	En.A.I.P. Puglia Ente Acli Istruzione Professionale	via Osanna, 114-122	Addetto ufficio tecnico e progettazione det. n. 820 del 30/10/2006	3									
							PO0713IAPPRPROF111436						AMMESSO		ASSEGNAZIONE CON RISERVA AI SENSI DEL PROCEDIMENTO AVVIATO DAL SERVIZIO FORMAZIONE PROFESSIONALE CON NOTA PROT. N. AOO_137/0010855 DEL 17/04/2012
								1 di 3	120	1	120	2.400,00			
								2 di 3	120	1	120	2.400,00			
								3 di 3	120	1	120	2.400,00			
								TOTALE:	360	3	360	7.200,00			
447	1811	06/12/2011 10:41:46	En.A.I.P. Puglia Ente Acli Istruzione Professionale	Via Sacro Cuore, 37 - ACQUAVIVA DELLE FONTI	Addetto amministrativo e ai servizi generali - Addetto di segreteria det. n. 819 del 30/10/2006	3									
							PO0713IAPPRPROF111437						AMMESSO		ASSEGNAZIONE CON RISERVA AI SENSI DEL PROCEDIMENTO AVVIATO DAL SERVIZIO FORMAZIONE PROFESSIONALE CON NOTA PROT. N. AOO_137/0010855 DEL 17/04/2012
								1 di 3	120	1	120	2.400,00			
								2 di 3	120	1	120	2.400,00			
								3 di 3	120	1	120	2.400,00			
								TOTALE:	360	3	360	7.200,00			
448	1812	06/12/2011 10:44:14	En.A.I.P. Puglia Ente Acli Istruzione Professionale	Viale Gallipoli, 1/bis - LECCE	Addetto ufficio tecnico e progettazione det. n. 820 del 30/10/2006	3									
							PO0713IAPPRPROF111438						AMMESSO		ASSEGNAZIONE CON RISERVA AI SENSI DEL PROCEDIMENTO AVVIATO DAL SERVIZIO FORMAZIONE PROFESSIONALE CON NOTA PROT. N. AOO_137/0010855 DEL 17/04/2012
								1 di 3	120	1	120	2.400,00			
								2 di 3	120	1	120	2.400,00			
								3 di 3	120	1	120	2.400,00			
								TOTALE:	360	3	360	7.200,00			
449	1813	06/12/2011 10:45:57	En.A.I.P. Puglia Ente Acli Istruzione Professionale	Via Vittorio Emanuele, 17 - TRICASE	Addetto amministrativo e ai servizi generali - Addetto di segreteria det. n. 819 del 30/10/2006	3									
							PO0713IAPPRPROF111439						AMMESSO		ASSEGNAZIONE CON RISERVA AI SENSI DEL PROCEDIMENTO AVVIATO DAL SERVIZIO FORMAZIONE PROFESSIONALE CON NOTA PROT. N. AOO_137/0010855 DEL 17/04/2012
								1 di 3	120	1	120	2.400,00			
								2 di 3	120	1	120	2.400,00			
								3 di 3	120	1	120	2.400,00			
								TOTALE:	360	3	360	7.200,00			
450	1814	06/12/2011 10:47:27	En.A.I.P. Puglia Ente Acli Istruzione Professionale	Via Pappalettere, 7	Addetto amministrativo e ai servizi generali - Addetto di segreteria det. n. 819 del 30/10/2006	1									
							PO0713IAPPRPROF111440						AMMESSO		ASSEGNAZIONE CON RISERVA AI SENSI DEL PROCEDIMENTO AVVIATO DAL SERVIZIO FORMAZIONE PROFESSIONALE CON NOTA PROT. N. AOO_137/0010855 DEL 17/04/2012
								4 di 4	120	1	120	2.400,00			
								TOTALE:	120	1	120	2.400,00			
451	1815	06/12/2011 10:49:29	En.A.I.P. Puglia Ente Acli Istruzione Professionale	via Osanna, 114-122	Addetto ufficio tecnico e progettazione det. n. 820 del 30/10/2006	1									
							PO0713IAPPRPROF111441						AMMESSO		ASSEGNAZIONE CON RISERVA AI SENSI DEL PROCEDIMENTO AVVIATO DAL SERVIZIO FORMAZIONE PROFESSIONALE CON NOTA PROT. N. AOO_137/0010855 DEL 17/04/2012
								5 di 5	120	6	720	14.400,00			
								TOTALE:	120	6	720	14.400,00			
452	1816	06/12/2011 10:49:43	En.A.I.P. Puglia Ente Acli Istruzione Professionale	Via G. Fanelli, 15 - MARTINA FRANCA	Addetto amministrativo e ai servizi generali - Addetto di segreteria det. n. 819 del 30/10/2006	3									
							PO0713IAPPRPROF111442						AMMESSO		ASSEGNAZIONE CON RISERVA AI SENSI DEL PROCEDIMENTO AVVIATO DAL SERVIZIO FORMAZIONE PROFESSIONALE CON NOTA PROT. N. AOO_137/0010855 DEL 17/04/2012
								1 di 3	120	2	240	4.800,00			
								2 di 3	120	2	240	4.800,00			
								3 di 3	120	2	240	4.800,00			
								TOTALE:	360	6	720	14.400,00			
453	1818	06/12/2011 10:51:55	En.A.I.P. Puglia Ente Acli Istruzione Professionale	Via dei donatori di sangue, 50 - ALTAMURA	Addetto amministrativo e ai servizi generali - Addetto di segreteria det. n. 819 del 30/10/2006	3									
							PO0713IAPPRPROF111443						AMMESSO		ASSEGNAZIONE CON RISERVA AI SENSI DEL PROCEDIMENTO AVVIATO DAL SERVIZIO FORMAZIONE PROFESSIONALE CON NOTA PROT. N. AOO_137/0010855 DEL 17/04/2012
								1 di 3	120	3	360	7.200,00			
								2 di 3	120	3	360	7.200,00			
								3 di 3	120	3	360	7.200,00			
								TOTALE:	360	9	1080	21.600,00			
454	1819	06/12/2011 10:53:49	En.A.I.P. Puglia Ente Acli Istruzione Professionale	Viale Gallipoli, 1/bis - LECCE	Addetto amministrativo e ai servizi generali - Addetto di segreteria det. n. 819 del 30/10/2006	3									
							PO0713IAPPRPROF111444						AMMESSO		ASSEGNAZIONE CON RISERVA AI SENSI DEL PROCEDIMENTO AVVIATO DAL SERVIZIO FORMAZIONE PROFESSIONALE CON NOTA PROT. N. AOO_137/0010855 DEL 17/04/2012
								1 di 3	120	4	480	9.600,00			
								2 di 3	120	4	480	9.600,00			
								3 di 3	120	2	240	4.800,00			
								TOTALE:	360	10	1200	24.000,00			
455	1820	06/12/2011 10:55:18	En.A.I.P. Puglia Ente Acli Istruzione Professionale	via Osanna, 114-122 - BRINDISI	Addetto amministrativo e ai servizi generali - Addetto di segreteria det. n. 819 del 30/10/2006	3									
							PO0713IAPPRPROF111445						AMMESSO		ASSEGNAZIONE CON RISERVA AI SENSI DEL PROCEDIMENTO AVVIATO DAL SERVIZIO FORMAZIONE PROFESSIONALE CON NOTA PROT. N. AOO_137/0010855 DEL 17/04/2012
								1 di 3	120	2	240	4.800,00			
								2 di 3	120	2	240	4.800,00			

Elenco delle richieste di voucher finanziate con riserva in virtù del procedimento avviato con nota PROT. N. AOO_137/0010855 DEL 17/04/2012

Allegato "C"

REGIONE PUGLIA
Area politiche per lo Sviluppo, il Lavoro e l'Innovazione
Servizio Formazione Professionale

ASSE I - ADATTABILITA' - Avviso APPR-PROF/2011
APPRENDISTATO PROFESSIONALIZZANTE
ASSEGNAZIONE BUONI DI FORMAZIONE - N. 2

Protocollo n. AOO_137 20/03/2012 - 0007840 -	N.Pratica	Data arrivo	Soggetto proponente	Sede di svolgimento	Denominazione programma formativo	Numero di annualità totale	Codice azione formativa	Annualità	Ore di formazione per annualità	Numero di apprendisti	Monteore	Valore massimo del buono per annualità	Esito della valutazione	Datori di lavoro che devono completare l'iter di registrazione	Stato Assegnazione
								3 di 3	120	1	120	2.400,00			
								TOTALE:	360	5	600	12.000,00			
456	1821	06/12/2011 10:56:56	En.A.I.P. Puglia Ente Acli Istruzione Professionale	Via Pappalettere, 7 - BARLETTA	Addetto amministrativo — Contabile, impiegato amministrativo det. n. 677 del 15/06/2007	3									
							PO0713IAPPRPROF111446						AMMESSO		ASSEGNAZIONE CON RISERVA AI SENSI DEL PROCEDIMENTO AVVIATO DAL SERVIZIO FORMAZIONE PROFESSIONALE CON NOTA PROT. N. AOO_137/0010855 DEL 17/04/2012
								1 di 3	120	1	120	2.400,00			
								2 di 3	120	1	120	2.400,00			
								3 di 3	120	1	120	2.400,00			
								TOTALE:	360	3	360	7.200,00			
457	1822	06/12/2011 10:58:11	En.A.I.P. Puglia Ente Acli Istruzione Professionale	Via Pappalettere, 7	Addetto amministrativo — Contabile, impiegato amministrativo det. n. 677 del 15/06/2007	1									
							PO0713IAPPRPROF111447						AMMESSO		ASSEGNAZIONE CON RISERVA AI SENSI DEL PROCEDIMENTO AVVIATO DAL SERVIZIO FORMAZIONE PROFESSIONALE CON NOTA PROT. N. AOO_137/0010855 DEL 17/04/2012
								4 di 4	120	1	120	2.400,00			
								TOTALE:	120	1	120	2.400,00			
458	1823	06/12/2011 10:58:57	En.A.I.P. Puglia Ente Acli Istruzione Professionale	Via Immacolata, 64 - FRANCAVILLA FONTANA	Addetto manutenzione assistenza meccanico - Servizi Generali det. n. 819 del 30/10/2006	2									
							PO0713IAPPRPROF111448						AMMESSO		ASSEGNAZIONE CON RISERVA AI SENSI DEL PROCEDIMENTO AVVIATO DAL SERVIZIO FORMAZIONE PROFESSIONALE CON NOTA PROT. N. AOO_137/0010855 DEL 17/04/2012
								1 di 2	120	1	120	2.400,00			
								2 di 2	120	1	120	2.400,00			
								TOTALE:	240	2	240	4.800,00			
459	1824	06/12/2011 11:00:49	En.A.I.P. Puglia Ente Acli Istruzione Professionale	Via L. Azzarita, Zona 167 (c/o Scuola Elementare ""V.Zagami"")" - MOLFETTA	Addetto food - Front office e funzioni ausiliarie det. n. 677 del 15/06/2007	3									
							PO0713IAPPRPROF111449						AMMESSO		ASSEGNAZIONE CON RISERVA AI SENSI DEL PROCEDIMENTO AVVIATO DAL SERVIZIO FORMAZIONE PROFESSIONALE CON NOTA PROT. N. AOO_137/0010855 DEL 17/04/2012
								1 di 3	120	1	120	2.400,00			
								2 di 3	120	1	120	2.400,00			
								3 di 3	120	1	120	2.400,00			
								TOTALE:	360	3	360	7.200,00			
460	1825	06/12/2011 11:02:01	En.A.I.P. Puglia Ente Acli Istruzione Professionale	Via Pappalettere, 7 - BARLETTA	Addetto food - Front office e funzioni ausiliarie det. n. 677 del 15/06/2007	3									
							PO0713IAPPRPROF111450						AMMESSO		ASSEGNAZIONE CON RISERVA AI SENSI DEL PROCEDIMENTO AVVIATO DAL SERVIZIO FORMAZIONE PROFESSIONALE CON NOTA PROT. N. AOO_137/0010855 DEL 17/04/2012
								1 di 3	120	1	120	2.400,00			
								2 di 3	120	1	120	2.400,00			
								3 di 3	120	1	120	2.400,00			
								TOTALE:	360	3	360	7.200,00			
463	1828	06/12/2011 11:04:45	En.A.I.P. Puglia Ente Acli Istruzione Professionale	Via Immacolata, 64 - FRANCAVILLA FONTANA	Addetto food - Front office e funzioni ausiliarie det. n. 677 del 15/06/2007	3									
							PO0713IAPPRPROF111452						AMMESSO		ASSEGNAZIONE CON RISERVA AI SENSI DEL PROCEDIMENTO AVVIATO DAL SERVIZIO FORMAZIONE PROFESSIONALE CON NOTA PROT. N. AOO_137/0010855 DEL 17/04/2012
								1 di 3	120	1	120	2.400,00			
								2 di 3	120	1	120	2.400,00			
								TOTALE:	240	2	240	4.800,00			
464	1829	06/12/2011 11:06:26	En.A.I.P. Puglia Ente Acli Istruzione Professionale	Via Giolitti, s.n.c. - MONOPOLI	Addetto manutenzione assistenza meccanico - Servizi Generali det. n. 819 del 30/10/2006	3									
							PO0713IAPPRPROF111453						AMMESSO		ASSEGNAZIONE CON RISERVA AI SENSI DEL PROCEDIMENTO AVVIATO DAL SERVIZIO FORMAZIONE PROFESSIONALE CON NOTA PROT. N. AOO_137/0010855 DEL 17/04/2012
								1 di 3	120	1	120	2.400,00			
								2 di 3	120	1	120	2.400,00			
								3 di 3	138	1	138	2.760,00			
								TOTALE:	378	3	378	7.560,00			
466	1832	06/12/2011 11:08:50	En.A.I.P. Puglia Ente Acli Istruzione Professionale	Via Giolitti, s.n.c. - MONOPOLI	Addetto logistica/ gestione magazzino food det. n. 819 del 30/10/2006	3									
							PO0713IAPPRPROF111454						AMMESSO		ASSEGNAZIONE CON RISERVA AI SENSI DEL PROCEDIMENTO AVVIATO DAL SERVIZIO FORMAZIONE PROFESSIONALE CON NOTA PROT. N. AOO_137/0010855 DEL 17/04/2012
								1 di 3	120	1	120	2.400,00			
								2 di 3	120	1	120	2.400,00			
								3 di 3	120	1	120	2.400,00			
								TOTALE:	360	3	360	7.200,00			
467	1833	06/12/2011 11:10:00	En.A.I.P. Puglia Ente Acli Istruzione Professionale	Viale Gallipoli, 1/bis - LECCE	Addetto manutenzione assistenza meccanico - Servizi Generali det. n. 819 del 30/10/2006	1									
							PO0713IAPPRPROF111455						AMMESSO		ASSEGNAZIONE CON RISERVA AI SENSI DEL PROCEDIMENTO AVVIATO DAL SERVIZIO FORMAZIONE PROFESSIONALE CON NOTA PROT. N. AOO_137/0010855 DEL 17/04/2012
								4 di 4	120	1	120	2.400,00			
								TOTALE:	120	1	120	2.400,00			
468	1834	06/12/2011 11:11:33	En.A.I.P. Puglia Ente Acli Istruzione Professionale	via Osanna, 114-122 - BRINDISI	Addetto manutenzione assistenza meccanico - Servizi Generali det. n. 819 del 30/10/2006	3									
							PO0713IAPPRPROF111456						AMMESSO		ASSEGNAZIONE CON RISERVA AI SENSI DEL PROCEDIMENTO AVVIATO DAL SERVIZIO FORMAZIONE PROFESSIONALE CON NOTA PROT. N. AOO_137/0010855 DEL 17/04/2012
								1 di 3	120	2	240	4.800,00			
								2 di 3	120	2	240	4.800,00			
								3 di 3	120	2	240	4.800,00			
								TOTALE:	360	6	720	14.400,00			
469	1835	06/12/2011 11:13:34	En.A.I.P. Puglia Ente Acli Istruzione Professionale	via Osanna, 114-122	Addetto manutenzione assistenza elettromeccanico - Servizi Generali det. n. 819 del 30/10/2006	3									
							PO0713IAPPRPROF111457						AMMESSO		ASSEGNAZIONE CON RISERVA AI SENSI DEL PROCEDIMENTO AVVIATO DAL SERVIZIO FORMAZIONE PROFESSIONALE CON NOTA PROT. N. AOO_137/0010855 DEL 17/04/2012
								1 di 3	120	1	120	2.400,00			
								2 di 3	120	1	120	2.400,00			
								3 di 3	120	1	120	2.400,00			
								TOTALE:	360	3	360	7.200,00			
471	1836	06/12/2011 11:15:32	En.A.I.P. Puglia Ente Acli Istruzione Professionale	Viale Gallipoli, 1/bis - LECCE	Addetto manutenzione assistenza elettromeccanico - Servizi Generali det. n. 819 del 30/10/2006	3									
							PO0713IAPPRPROF111460						AMMESSO		ASSEGNAZIONE CON RISERVA AI SENSI DEL PROCEDIMENTO AVVIATO DAL SERVIZIO FORMAZIONE PROFESSIONALE CON NOTA PROT. N. AOO_137/0010855
								1 di 3	120	1	120	2.400,00			

Elenco delle richieste di voucher finanziate con riserva in virtù del procedimento avviato con nota PROT. N. AOO_137/0010855 DEL 17/04/2012 *Allegato "C"*

REGIONE PUGLIA
Area politiche per lo Sviluppo, il Lavoro e l'Innovazione
Servizio Formazione Professionale

ASSE I - ADATTABILITA' - Avviso APPR-PROF/2011
APPRENDISTATO PROFESSIONALIZZANTE
ASSEGNAZIONE BUONI DI FORMAZIONE - N. 2

Protocollo n. AOO_137 20/03/2012 - 0007848 -	N.Pratica	Data arrivo	Soggetto proponente	Sede di svolgimento	Denominazione programma formativo	Numero di annualità totale	Codice azione formativa	Annualità	Ore di formazione per annualità	Numero di apprendisti	Monteore	Valore massimo del buono per annualità	Esito della valutazione	Datori di lavoro che devono completare l'iter di registrazione	Stato Assegnazione
								2 di 3	120	1	120	2.400,00			DEL 17/04/2012
								3 di 3	120	1	120	2.400,00			
								TOTALE:	360	3	360	7.200,00			
473	1838	06/12/2011 11:19:04	En.A.I.P. Puglia Ente Acli Istruzione Professionale	Via dei donatori di sangue, 50	Addetto manutenzione assistenza elettromeccanico - Servizi Generali det. n. 819 del 30/10/2006	3									
							PO0713IAPPRPROF111462						AMMESSO		ASSEGNAZIONE CON RISERVA AI SENSI DEL PROCEDIMENTO AVVIATO DAL SERVIZIO FORMAZIONE PROFESSIONALE CON NOTA PROT. N. AOO_137/0010855 DEL 17/04/2012
								1 di 3	120	2	240	4.800,00			
								2 di 3	120	2	240	4.800,00			
								3 di 3	120	2	240	4.800,00			
								TOTALE:	360	6	720	14.400,00			
474	1839	06/12/2011 11:23:18	En.A.I.P. Puglia Ente Acli Istruzione Professionale	Via L. Azzarita, Zona 167 (c/o Scuola Elementare "V.Zagami"") - MOLFETTA	Addetto logistica/ gestione magazzino no food det. n. 819 del 30/10/2006	3									
							PO0713IAPPRPROF111463						AMMESSO		ASSEGNAZIONE CON RISERVA AI SENSI DEL PROCEDIMENTO AVVIATO DAL SERVIZIO FORMAZIONE PROFESSIONALE CON NOTA PROT. N. AOO_137/0010855 DEL 17/04/2012
								1 di 3	120	1	120	2.400,00			
								2 di 3	120	1	120	2.400,00			
								3 di 3	120	1	120	2.400,00			
								TOTALE:	360	3	360	7.200,00			
475	1840	06/12/2011 11:26:16	En.A.I.P. Puglia Ente Acli Istruzione Professionale	Via Immacolata, 64 - FRANCAVILLA FONTANA	Addetto logistica/ gestione magazzino no food det. n. 819 del 30/10/2006	2									
							PO0713IAPPRPROF111464						AMMESSO		ASSEGNAZIONE CON RISERVA AI SENSI DEL PROCEDIMENTO AVVIATO DAL SERVIZIO FORMAZIONE PROFESSIONALE CON NOTA PROT. N. AOO_137/0010855 DEL 17/04/2012
								1 di 2	120	1	120	2.400,00			
								2 di 2	120	1	120	2.400,00			
								TOTALE:	240	2	240	4.800,00			
476	1841	06/12/2011 11:29:22	En.A.I.P. Puglia Ente Acli Istruzione Professionale	Via Maturi, 19 - TARANTO	Addetto logistica/ gestione magazzino no food det. n. 819 del 30/10/2006	3									
							PO0713IAPPRPROF111465						AMMESSO		ASSEGNAZIONE CON RISERVA AI SENSI DEL PROCEDIMENTO AVVIATO DAL SERVIZIO FORMAZIONE PROFESSIONALE CON NOTA PROT. N. AOO_137/0010855 DEL 17/04/2012
								1 di 3	120	1	120	2.400,00			
								2 di 3	124	1	124	2.480,00			
								3 di 3	120	1	120	2.400,00			
								TOTALE:	364	3	364	7.280,00			
478	1843	06/12/2011 11:35:45	En.A.I.P. Puglia Ente Acli Istruzione Professionale	via Osanna, 114-122	Addetto logistica/ gestione magazzino no food det. n. 819 del 30/10/2006	3									
							PO0713IAPPRPROF111467						AMMESSO		ASSEGNAZIONE CON RISERVA AI SENSI DEL PROCEDIMENTO AVVIATO DAL SERVIZIO FORMAZIONE PROFESSIONALE CON NOTA PROT. N. AOO_137/0010855 DEL 17/04/2012
								1 di 3	126	1	126	2.520,00			
								2 di 3	124	1	124	2.480,00			
								3 di 3	120	1	120	2.400,00			
								TOTALE:	370	3	370	7.400,00			
479	1844	06/12/2011 11:39:56	En.A.I.P. Puglia Ente Acli Istruzione Professionale	via Osanna, 114-122	Addetto logistica/ gestione magazzino food det. n. 819 del 30/10/2006	3									
							PO0713IAPPRPROF111468						AMMESSO		ASSEGNAZIONE CON RISERVA AI SENSI DEL PROCEDIMENTO AVVIATO DAL SERVIZIO FORMAZIONE PROFESSIONALE CON NOTA PROT. N. AOO_137/0010855 DEL 17/04/2012
								1 di 3	120	1	120	2.400,00			
								2 di 3	120	1	120	2.400,00			
								3 di 3	120	1	120	2.400,00			
								TOTALE:	360	3	360	7.200,00			
480	1845	06/12/2011 11:40:24	En.A.I.P. Puglia Ente Acli Istruzione Professionale	Contrada Barbadangelo, 2 - ANDRIA	Addetto logistica/ gestione magazzino no food det. n. 819 del 30/10/2006	3									
							PO0713IAPPRPROF111469						AMMESSO		ASSEGNAZIONE CON RISERVA AI SENSI DEL PROCEDIMENTO AVVIATO DAL SERVIZIO FORMAZIONE PROFESSIONALE CON NOTA PROT. N. AOO_137/0010855 DEL 17/04/2012
								1 di 3	120	2	240	4.800,00			
								2 di 3	120	2	240	4.800,00			
								3 di 3	120	2	240	4.800,00			
								TOTALE:	360	6	720	14.400,00			
481	1846	06/12/2011 11:41:37	En.A.I.P. Puglia Ente Acli Istruzione Professionale	via Osanna, 114-122	Addetto logistica/ gestione magazzino food det. n. 819 del 30/10/2006	1									
							PO0713IAPPRPROF111470						AMMESSO		ASSEGNAZIONE CON RISERVA AI SENSI DEL PROCEDIMENTO AVVIATO DAL SERVIZIO FORMAZIONE PROFESSIONALE CON NOTA PROT. N. AOO_137/0010855 DEL 17/04/2012
								4 di 4	120	1	120	2.400,00			
								TOTALE:	120	1	120	2.400,00			
482	1847	06/12/2011 11:43:04	En.A.I.P. Puglia Ente Acli Istruzione Professionale	Via G. Fanelli, 15 - MARTINA FRANCA	Addetto logistica/ gestione magazzino no food det. n. 819 del 30/10/2006	3									
							PO0713IAPPRPROF111471						AMMESSO		ASSEGNAZIONE CON RISERVA AI SENSI DEL PROCEDIMENTO AVVIATO DAL SERVIZIO FORMAZIONE PROFESSIONALE CON NOTA PROT. N. AOO_137/0010855 DEL 17/04/2012
								1 di 3	120	1	120	2.400,00			
								2 di 3	120	1	120	2.400,00			
								3 di 3	120	1	120	2.400,00			
								TOTALE:	360	3	360	7.200,00			
483	1848	06/12/2011 11:43:24	En.A.I.P. Puglia Ente Acli Istruzione Professionale	Via Rovelli, 48 - FOGGIA	Addetto logistica/ gestione magazzino food det. n. 819 del 30/10/2006	3									
							PO0713IAPPRPROF111472						AMMESSO		ASSEGNAZIONE CON RISERVA AI SENSI DEL PROCEDIMENTO AVVIATO DAL SERVIZIO FORMAZIONE PROFESSIONALE CON NOTA PROT. N. AOO_137/0010855 DEL 17/04/2012
								1 di 3	120	3	360	7.200,00			
								2 di 3	120	3	360	7.200,00			
								3 di 3	120	3	360	7.200,00			
								TOTALE:	360	9	1080	21.600,00			
484	1849	06/12/2011 11:44:49	En.A.I.P. Puglia Ente Acli Istruzione Professionale	Contrada Barbadangelo, 2 - ANDRIA	Addetto logistica/ gestione magazzino food det. n. 819 del 30/10/2006	3									
							PO0713IAPPRPROF111473						AMMESSO		ASSEGNAZIONE CON RISERVA AI SENSI DEL PROCEDIMENTO AVVIATO DAL SERVIZIO FORMAZIONE PROFESSIONALE CON NOTA PROT. N. AOO_137/0010855 DEL 17/04/2012
								1 di 3	120	5	600	12.000,00			
								2 di 3	120	5	600	12.000,00			
								3 di 3	120	5	600	12.000,00			
								TOTALE:	360	15	1800	36.000,00			
485	1850	06/12/2011 11:45:20	En.A.I.P. Puglia Ente Acli Istruzione Professionale	Viale Gallipoli, 1/bis - LECCE	Addetto logistica/ gestione magazzino no food det. n. 819 del 30/10/2006	3									
							PO0713IAPPRPROF111474								ASSEGNAZIONE CON RISERVA AI SENSI DEL PROCEDIMENTO AVVIATO DAL SERVIZIO FORMAZIONE

Elenco delle richieste di voucher finanziate con riserva in virtù del procedimento avviato con nota PROT. N. AOO_137/0010855 DEL 17/04/2012

Allegato "C"

REGIONE PUGLIA
Area politiche per lo Sviluppo, il Lavoro e l'Innovazione
Servizio Formazione Professionale

ASSE I - ADATTABILITA' - Avviso APPR-PROF/2011
APPRENDISTATO PROFESSIONALIZZANTE
ASSEGNAZIONE BUONI DI FORMAZIONE - N. 2

Protocollo n. AOO_137 20/03/2012 - 0007840 -	N.Pratica	Data arrivo	Soggetto proponente	Sede di svolgimento	Denominazione programma formativo	Numero di annualità totale	Codice azione formativa	Annualità	Ore di formazione per annualità	Numero di apprendisti	Monteore	Valore massimo del buono per annualità	Esito della valutazione	Datori di lavoro che devono completare l'iter di registrazione	Stato Assegnazione
								1 di 3	120	2	240	4.800,00	AMMESSO		PROCEDIMENTO AVVIATO DAL SERVIZIO FORMAZIONE PROFESSIONALE CON NOTA PROT. N. AOO_137/0010855 DEL 17/04/2012
								2 di 3	120	2	240	4.800,00			
								3 di 3	120	2	240	4.800,00			
								TOTALE:	360	6	720	14.400,00			
486	1851	06/12/2011 11:47:32	En.A.I.P. Puglia Ente Acli Istruzione Professionale	via Osanna, 114-122 - BRINDISI	Addetto logistica/ gestione magazzino no food det. n. 819 del 30/10/2006	3									
							PO0713IAPPRPROF111475								
								1 di 3	120	7	840	16.800,00	AMMESSO		ASSEGNAZIONE CON RISERVA AI SENSI DEL PROCEDIMENTO AVVIATO DAL SERVIZIO FORMAZIONE PROFESSIONALE CON NOTA PROT. N. AOO_137/0010855 DEL 17/04/2012
								2 di 3	120	7	840	16.800,00			
								3 di 3	120	7	840	16.800,00			
								TOTALE:	360	21	2520	50.400,00			
487	1852	06/12/2011 11:47:42	En.A.I.P. Puglia Ente Acli Istruzione Professionale	via Osanna, 114-122 - BRINDISI	Addetto logistica/ gestione magazzino no food det. n. 819 del 30/10/2006	1									
							PO0713IAPPRPROF111476						AMMESSO		ASSEGNAZIONE CON RISERVA AI SENSI DEL PROCEDIMENTO AVVIATO DAL SERVIZIO FORMAZIONE PROFESSIONALE CON NOTA PROT. N. AOO_137/0010855 DEL 17/04/2012
								4 di 4	120	3	360	7.200,00			
								TOTALE:	120	3	360	7.200,00			
488	1853	06/12/2011 11:49:16	En.A.I.P. Puglia Ente Acli Istruzione Professionale	Via dei donatori di sangue, 50	Addetto logistica/ gestione magazzino no food det. n. 819 del 30/10/2006	3									
							PO0713IAPPRPROF111477								
								1 di 3	120	5	600	12.000,00	AMMESSO		ASSEGNAZIONE CON RISERVA AI SENSI DEL PROCEDIMENTO AVVIATO DAL SERVIZIO FORMAZIONE PROFESSIONALE CON NOTA PROT. N. AOO_137/0010855 DEL 17/04/2012
								2 di 3	120	5	600	12.000,00			
								3 di 3	120	3	360	7.200,00			
								TOTALE:	360	13	1560	31.200,00			
489	1854	06/12/2011 11:49:45	En.A.I.P. Puglia Ente Acli Istruzione Professionale	Via Giolitti, s.n.c. - MONOPOLI	Addetto logistica/ gestione magazzino no food det. n. 819 del 30/10/2006	3									
							PO0713IAPPRPROF111478								
								1 di 3	120	4	480	9.600,00	AMMESSO		ASSEGNAZIONE CON RISERVA AI SENSI DEL PROCEDIMENTO AVVIATO DAL SERVIZIO FORMAZIONE PROFESSIONALE CON NOTA PROT. N. AOO_137/0010855 DEL 17/04/2012
								2 di 3	120	4	480	9.600,00			
								3 di 3	120	4	480	9.600,00			
								TOTALE:	360	12	1440	28.800,00			
490	1855	06/12/2011 11:51:29	En.A.I.P. Puglia Ente Acli Istruzione Professionale	Via Pappalettere, 7 - BARLETTA	Addetto logistica/ gestione magazzino no food det. n. 819 del 30/10/2006	3									
							PO0713IAPPRPROF111479								
								1 di 3	120	4	480	9.600,00	AMMESSO		ASSEGNAZIONE CON RISERVA AI SENSI DEL PROCEDIMENTO AVVIATO DAL SERVIZIO FORMAZIONE PROFESSIONALE CON NOTA PROT. N. AOO_137/0010855 DEL 17/04/2012
								2 di 3	120	4	480	9.600,00			
								3 di 3	120	4	480	9.600,00			
								TOTALE:	360	12	1440	28.800,00			
519	1889	15/12/2011 12:21:26	En.A.I.P. Puglia Ente Acli Istruzione Professionale	Via Ancona, 100 - TARANTO	Operaio edile polivalente det. n. 1109 del 12/12/2006	3									
							PO0713IAPPRPROF111512								
								1 di 3	120	2	240	4.800,00	AMMESSO		ASSEGNAZIONE CON RISERVA AI SENSI DEL PROCEDIMENTO AVVIATO DAL SERVIZIO FORMAZIONE PROFESSIONALE CON NOTA PROT. N. AOO_137/0010855 DEL 17/04/2012
								2 di 3	120	2	240	4.800,00			
								3 di 3	120	2	240	4.800,00			
								TOTALE:	360	6	720	14.400,00			
522	1892	15/12/2011 12:29:22	En.A.I.P. Puglia Ente Acli Istruzione Professionale	Via dei donatori di sangue, 50 - ALTAMURA	Operaio edile polivalente det. n. 1109 del 12/12/2006	3									
							PO0713IAPPRPROF111513								
								3 di 5	120	2	240	4.800,00	AMMESSO		ASSEGNAZIONE CON RISERVA AI SENSI DEL PROCEDIMENTO AVVIATO DAL SERVIZIO FORMAZIONE PROFESSIONALE CON NOTA PROT. N. AOO_137/0010855 DEL 17/04/2012
								4 di 5	120	2	240	4.800,00			
								5 di 5	120	2	240	4.800,00			
								TOTALE:	360	6	720	14.400,00			
523	1893	15/12/2011 12:30:46	En.A.I.P. Puglia Ente Acli Istruzione Professionale	Via G. Fanelli, 15 - MARTINA FRANCA	Operaio edile polivalente det. n. 1109 del 12/12/2006	3									
							PO0713IAPPRPROF111514								
								1 di 3	120	1	120	2.400,00	AMMESSO		ASSEGNAZIONE CON RISERVA AI SENSI DEL PROCEDIMENTO AVVIATO DAL SERVIZIO FORMAZIONE PROFESSIONALE CON NOTA PROT. N. AOO_137/0010855 DEL 17/04/2012
								2 di 3	120	1	120	2.400,00			
								3 di 3	120	1	120	2.400,00			
								TOTALE:	360	3	360	7.200,00			
525	1895	15/12/2011 12:33:55	En.A.I.P. Puglia Ente Acli Istruzione Professionale	Via dei donatori di sangue, 50 - ALTAMURA	Addetto no food - Front office e funzioni ausiliarie det. n. 819 del 30/10/2006	3									
							PO0713IAPPRPROF111516								
								1 di 3	120	2	240	4.800,00	AMMESSO		ASSEGNAZIONE CON RISERVA AI SENSI DEL PROCEDIMENTO AVVIATO DAL SERVIZIO FORMAZIONE PROFESSIONALE CON NOTA PROT. N. AOO_137/0010855 DEL 17/04/2012
								2 di 3	120	2	240	4.800,00			
								3 di 3	120	2	240	4.800,00			
								TOTALE:	360	6	720	14.400,00			
526	1896	15/12/2011 12:36:15	En.A.I.P. Puglia Ente Acli Istruzione Professionale	Via G. Fanelli, 15 - MARTINA FRANCA	Addetto no food - Front office e funzioni ausiliarie det. n. 819 del 30/10/2006	3									
							PO0713IAPPRPROF111517								
								1 di 3	120	1	120	2.400,00	AMMESSO		ASSEGNAZIONE CON RISERVA AI SENSI DEL PROCEDIMENTO AVVIATO DAL SERVIZIO FORMAZIONE PROFESSIONALE CON NOTA PROT. N. AOO_137/0010855 DEL 17/04/2012
								2 di 3	120	1	120	2.400,00			
								3 di 3	120	1	120	2.400,00			
								TOTALE:	360	3	360	7.200,00			
527	1897	15/12/2011 12:42:37	En.A.I.P. Puglia Ente Acli Istruzione Professionale	Via Don Aldo Prato, 68-72 (sede distaccata)	Addetto no food - Front office e funzioni ausiliarie det. n. 819 del 30/10/2006	3									
							PO0713IAPPRPROF111518								
								1 di 3	120	1	120	2.400,00	AMMESSO		ASSEGNAZIONE CON RISERVA AI SENSI DEL PROCEDIMENTO AVVIATO DAL SERVIZIO FORMAZIONE PROFESSIONALE CON NOTA PROT. N. AOO_137/0010855 DEL 17/04/2012
								2 di 3	120	1	120	2.400,00			
								3 di 3	120	1	120	2.400,00			
								TOTALE:	360	3	360	7.200,00			
528	1898	15/12/2011 12:44:59	En.A.I.P. Puglia Ente Acli Istruzione Professionale	Via Don Aldo Prato, 68-72 (sede distaccata) - SAN SEVERO	Addetto food - Front office e funzioni ausiliarie det. n. 677 del 15/06/2007	3									ASSEGNAZIONE CON RISERVA AI SENSI DEL

Elenco delle richieste di voucher finanziate con riserva in virtù del procedimento avviato con nota PROT. N. AOO_137/0010855 DEL 17/04/2012

Allegato "C"

REGIONE PUGLIA
Area politiche per lo Sviluppo, il Lavoro e l'Innovazione
Servizio Formazione Professionale

ASSE I - ADATTABILITA' - Avviso APPR-PROF/2011
APPRENDISTATO PROFESSIONALIZZANTE
ASSEGNAZIONE BUONI DI FORMAZIONE - N. 2

Protocollo n. AOO_137 20/03/2012 - 0007848 -	N.Pratica	Data arrivo	Soggetto proponente	Sede di svolgimento	Denominazione programma formativo	Numero di annualità totale	Codice azione formativa	Annualità	Ore di formazione per annualità	Numero di apprendisti	Monteore	Valore massimo del buono per annualità	Esito della valutazione	Datori di lavoro che devono completare l'iter di registrazione	Stato Assegnazione
							PO0713IAPPRPROF111519						AMMESSO		PROCEDIMENTO AVVIATO DAL SERVIZIO FORMAZIONE PROFESSIONALE CON NOTA PROT. N. AOO_137/0010855 DEL 17/04/2012
								1 di 3	120	2	240	4.800,00			
								2 di 3	120	2	240	4.800,00			
								3 di 3	120	2	240	4.800,00			
								TOTALE:	360	6	720	14.400,00			
529	1899	15/12/2011 12:46:15	En.A.I.P. Puglia Ente Acli Istruzione Professionale	Via Pappalettere, 7 - BARLETTA	Addetto food - Front office e funzioni ausiliarie det. n. 819 del 30/10/2006	3									
							PO0713IAPPRPROF111520						AMMESSO		ASSEGNAZIONE CON RISERVA AI SENSI DEL PROCEDIMENTO AVVIATO DAL SERVIZIO FORMAZIONE PROFESSIONALE CON NOTA PROT. N. AOO_137/0010855 DEL 17/04/2012
								1 di 3	120	1	120	2.400,00			
								2 di 3	120	1	120	2.400,00			
								3 di 3	120	1	120	2.400,00			
								TOTALE:	360	3	360	7.200,00			
530	1900	15/12/2011 12:47:52	En.A.I.P. Puglia Ente Acli Istruzione Professionale	Viale Gallipoli, 1/bis - LECCE	Addetto food - Front office e funzioni ausiliarie det. n. 819 del 30/10/2006	3									
							PO0713IAPPRPROF111521						AMMESSO		ASSEGNAZIONE CON RISERVA AI SENSI DEL PROCEDIMENTO AVVIATO DAL SERVIZIO FORMAZIONE PROFESSIONALE CON NOTA PROT. N. AOO_137/0010855 DEL 17/04/2012
								1 di 3	120	2	240	4.800,00			
								2 di 3	120	2	240	4.800,00			
								3 di 3	120	2	240	4.800,00			
								TOTALE:	360	6	720	14.400,00			
531	1901	15/12/2011 12:59:06	En.A.I.P. Puglia Ente Acli Istruzione Professionale	Via dei donatori di sangue, 50 - ALTAMURA	Addetto food - Front office e funzioni ausiliarie det. n. 819 del 30/10/2006	3									
							PO0713IAPPRPROF111522						AMMESSO		ASSEGNAZIONE CON RISERVA AI SENSI DEL PROCEDIMENTO AVVIATO DAL SERVIZIO FORMAZIONE PROFESSIONALE CON NOTA PROT. N. AOO_137/0010855 DEL 17/04/2012
								2 di 4	120	1	120	2.400,00			
								3 di 4	120	1	120	2.400,00			
								4 di 4	120	1	120	2.400,00			
								TOTALE:	360	3	360	7.200,00			
532	1902	15/12/2011 13:00:45	En.A.I.P. Puglia Ente Acli Istruzione Professionale	Via G. Fanelli, 15 - MARTINA FRANCA	Addetto logistica/ gestione magazzino no food det. n. 819 del 30/10/2006	3									
							PO0713IAPPRPROF111523						AMMESSO		ASSEGNAZIONE CON RISERVA AI SENSI DEL PROCEDIMENTO AVVIATO DAL SERVIZIO FORMAZIONE PROFESSIONALE CON NOTA PROT. N. AOO_137/0010855 DEL 17/04/2012
								1 di 3	120	1	120	2.400,00			
								2 di 3	120	1	120	2.400,00			
								3 di 3	120	1	120	2.400,00			
								TOTALE:	360	3	360	7.200,00			
677	2060	17/01/2012 11:02:50	En.A.I.P. Puglia Ente Acli Istruzione Professionale	Via Immacolata, 64 - FRANCAVILLA FONTANA	Addetto alla gestione della produzione det. n. 679 del 15/06/2007	1									
							PO0713IAPPRPROF111677						AMMESSO		ISTANZA AMMESSA CON RISERVA AI SENSI DEL PROCEDIMENTO AVVIATO DAL SERVIZIO FORMAZIONE PROFESSIONALE CON NOTA PROT. N. AOO_137/0010855 DEL 17/04/2012 - NON FINANZIATO
								5 di 5	120	1	120	2.400,00			
								TOTALE:	120	1	120	2.400,00			
678	2061	17/01/2012 11:09:47	En.A.I.P. Puglia Ente Acli Istruzione Professionale	Via Immacolata, 64 - FRANCAVILLA FONTANA	Addetto amministrativo - Addetto informatico det. n. 819 del 30/10/2006	2									
							PO0713IAPPRPROF111678						AMMESSO		ISTANZA AMMESSA CON RISERVA AI SENSI DEL PROCEDIMENTO AVVIATO DAL SERVIZIO FORMAZIONE PROFESSIONALE CON NOTA PROT. N. AOO_137/0010855 DEL 17/04/2012 - NON FINANZIATO
								1 di 2	120	1	120	2.400,00			
								2 di 2	120	1	120	2.400,00			
								TOTALE:	240	2	240	4.800,00			
679	2062	17/01/2012 11:26:11	En.A.I.P. Puglia Ente Acli Istruzione Professionale	Via Immacolata, 64 - FRANCAVILLA FONTANA	Montatore/installatore/attrezzista/manutentore meccanico det. n. 820 del 30/10/2006	3									
							PO0713IAPPRPROF111679						AMMESSO		ISTANZA AMMESSA CON RISERVA AI SENSI DEL PROCEDIMENTO AVVIATO DAL SERVIZIO FORMAZIONE PROFESSIONALE CON NOTA PROT. N. AOO_137/0010855 DEL 17/04/2012 - NON FINANZIATO
								1 di 3	120	1	120	2.400,00			
								2 di 3	120	1	120	2.400,00			
								3 di 3	120	1	120	2.400,00			
								TOTALE:	360	3	360	7.200,00			
680	2063	17/01/2012 11:28:39	En.A.I.P. Puglia Ente Acli Istruzione Professionale	Via Immacolata, 64 - FRANCAVILLA FONTANA	Montatore/installatore/attrezzista/manutentore meccanico det. n. 820 del 30/10/2006	1									
							PO0713IAPPRPROF111680						AMMESSO		ISTANZA AMMESSA CON RISERVA AI SENSI DEL PROCEDIMENTO AVVIATO DAL SERVIZIO FORMAZIONE PROFESSIONALE CON NOTA PROT. N. AOO_137/0010855 DEL 17/04/2012 - NON FINANZIATO
								4 di 4	120	1	120	2.400,00			
								TOTALE:	120	1	120	2.400,00			
681	2064	17/01/2012 11:32:01	En.A.I.P. Puglia Ente Acli Istruzione Professionale	Via Immacolata, 64 - FRANCAVILLA FONTANA	Montatore/Installatore/Manutentore elettrico - elettromeccanico - elettronico det. n. 679 del 15/06/2007	2									
							PO0713IAPPRPROF111681						AMMESSO CON RISERVA	IMPART IMPIANTI	ISTANZA AMMESSA CON RISERVA AI SENSI DEL PROCEDIMENTO AVVIATO DAL SERVIZIO FORMAZIONE PROFESSIONALE CON NOTA PROT. N. AOO_137/0010855 DEL 17/04/2012 - NON FINANZIATO
								1 di 2	120	1	120	2.400,00			
								2 di 2	120	1	120	2.400,00			
								TOTALE:	240	2	240	4.800,00			
682	2065	17/01/2012 11:35:19	En.A.I.P. Puglia Ente Acli Istruzione Professionale	via Osanna, 114-122 - BRINDISI	Montatore/installatore/manutentore elettrico-elettromeccanico-elettronico det. n. 820 del 30/10/2006	3									
							PO0713IAPPRPROF111682						AMMESSO CON RISERVA	PUNTO LUCE SAS	ISTANZA AMMESSA CON RISERVA AI SENSI DEL PROCEDIMENTO AVVIATO DAL SERVIZIO FORMAZIONE PROFESSIONALE CON NOTA PROT. N. AOO_137/0010855 DEL 17/04/2012 - NON FINANZIATO
								1 di 3	120	1	120	2.400,00			
								2 di 3	120	1	120	2.400,00			
								3 di 3	120	1	120	2.400,00			
								TOTALE:	360	3	360	7.200,00			
698	2081	18/01/2012 10:47:11	En.A.I.P. Puglia Ente Acli Istruzione Professionale	Contrada Barbadangelo, 2 - ANDRIA	Operaio edile polivalente det. n. 1109 del 12/12/2006	3									
							PO0713IAPPRPROF111701						AMMESSO CON RISERVA	CRISTIANO GIUSEPPE - LEONETTI VINCENZO - edilops	ISTANZA AMMESSA CON RISERVA AI SENSI DEL PROCEDIMENTO AVVIATO DAL SERVIZIO FORMAZIONE PROFESSIONALE CON NOTA PROT. N. AOO_137/0010855 DEL 17/04/2012 - NON FINANZIATO
								1 di 3	120	13	1560	31.200,00			
								2 di 3	120	13	1560	31.200,00			
								3 di 3	120	13	1560	31.200,00			
								TOTALE:	360	39	4680	93.600,00			
702	2086	20/01/2012 09:52:52	En.A.I.P. Puglia Ente Acli Istruzione Professionale	Via Pappalettere, 7 - BARLETTA	Addetto al servizio - Promozione e commercializzazione det. n. 819 del 30/10/2006	3									
							PO0713IAPPRPROF111704						AMMESSO	TEMPORARY BRAND DI	ISTANZA AMMESSA CON RISERVA AI SENSI DEL PROCEDIMENTO AVVIATO DAL SERVIZIO FORMAZIONE

Elenco delle richieste di voucher finanziate con riserva in virtù del procedimento avviato con nota PROT. N. AOO_137/0010855 DEL 17/04/2012

Allegato "C"

REGIONE PUGLIA
Area politiche per lo Sviluppo, il Lavoro e l'Innovazione
Servizio Formazione Professionale

ASSE I - ADATTABILITA' - Avviso APPR-PROF/2011
APPRENDISTATO PROFESSIONALIZZANTE
ASSEGNAZIONE BUONI DI FORMAZIONE - N. 2

Protocollo n. AOO_137 20/03/2012 - 0007840 -	N.Pratica	Data arrivo	Soggetto proponente	Sede di svolgimento	Denominazione programma formativo	Numero di annualità totale	Codice azione formativa	Annualità	Ore di formazione per annualità	Numero di apprendisti	Monteore	Valore massimo del buono per annualità	Esito della valutazione	Datori di lavoro che devono completare l'iter di registrazione	Stato Assegnazione
								1 di 3	120	1	120	2.400,00	CON RISERVA	EVANGELISTA NICOLA	PROFESSIONALE CON NOTA PROT. N. AOO_137/0010855 DEL 17/04/2012 - NON FINANZIATO
								2 di 3	120	1	120	2.400,00			
								3 di 3	120	1	120	2.400,00			
								TOTALE:	360	3	360	7.200,00			
722	2111	24/01/2012 11:41:17	En.A.I.P. Puglia Ente Acli Istruzione Professionale	Via dei donatori di sangue, 50 - ALTAMURA	Operaio edile polivalente det. n. 1109 del 12/12/2006	3									
							PO0713IAPPRPROF111724								
								1 di 3	120	1	120	2.400,00	AMMESSO		ISTANZA AMMESSA CON RISERVA AI SENSI DEL PROCEDIMENTO AVVIATO DAL SERVIZIO FORMAZIONE PROFESSIONALE CON NOTA PROT. N. AOO_137/0010855 DEL 17/04/2012 - NON FINANZIATO
								2 di 3	120	1	120	2.400,00			
								3 di 3	125	1	125	2.500,00			
								TOTALE:	365	3	365	7.300,00			
723	2112	24/01/2012 12:51:03	En.A.I.P. Puglia Ente Acli Istruzione Professionale	Via Vittorio Emanuele, 17 - TRICASE	Operaio edile polivalente det. n. 1109 del 12/12/2006	1									
							PO0713IAPPRPROF111725						AMMESSO CON RISERVA	MAISTO COSMA	ISTANZA AMMESSA CON RISERVA AI SENSI DEL PROCEDIMENTO AVVIATO DAL SERVIZIO FORMAZIONE PROFESSIONALE CON NOTA PROT. N. AOO_137/0010855 DEL 17/04/2012 - NON FINANZIATO
								5 di 5	60	1	60	1.200,00			
								TOTALE:	60	1	60	1.200,00			
724	2108	24/01/2012 12:53:09	En.A.I.P. Puglia Ente Acli Istruzione Professionale	Via Sacro Cuore, 37 - ACQUAVIVA DELLE FONTI	Operaio edile polivalente det. n. 1109 del 12/12/2006	3									
							PO0713IAPPRPROF111726								
								1 di 3	120	1	120	2.400,00	AMMESSO		ISTANZA AMMESSA CON RISERVA AI SENSI DEL PROCEDIMENTO AVVIATO DAL SERVIZIO FORMAZIONE PROFESSIONALE CON NOTA PROT. N. AOO_137/0010855 DEL 17/04/2012 - NON FINANZIATO
								2 di 3	120	1	120	2.400,00			
								3 di 3	120	1	120	2.400,00			
								TOTALE:	360	3	360	7.200,00			
726	2114	24/01/2012 13:08:31	En.A.I.P. Puglia Ente Acli Istruzione Professionale	Via dei donatori di sangue, 50 - ALTAMURA	Operaio edile polivalente det. n. 1109 del 12/12/2006	3									
							PO0713IAPPRPROF111727								
								3 di 5	120	3	360	7.200,00	AMMESSO		ISTANZA AMMESSA CON RISERVA AI SENSI DEL PROCEDIMENTO AVVIATO DAL SERVIZIO FORMAZIONE PROFESSIONALE CON NOTA PROT. N. AOO_137/0010855 DEL 17/04/2012 - NON FINANZIATO
								4 di 5	120	3	360	7.200,00			
								5 di 5	120	3	360	7.200,00			
							PO0713IAPPRPROF111728								
								4 di 5	120	2	240	4.800,00			
								5 di 5	120	2	240	4.800,00			
								TOTALE:	600	13	1560	31.200,00			
727	2115	24/01/2012 13:14:20	En.A.I.P. Puglia Ente Acli Istruzione Professionale	Via dei donatori di sangue, 50 - ALTAMURA	Addetto food - Front office e funzioni ausiliarie det. n. 819 del 30/10/2006	4									
							PO0713IAPPRPROF111729								
								1 di 3	120	13	1560	31.200,00	AMMESSO		ISTANZA AMMESSA CON RISERVA AI SENSI DEL PROCEDIMENTO AVVIATO DAL SERVIZIO FORMAZIONE PROFESSIONALE CON NOTA PROT. N. AOO_137/0010855 DEL 17/04/2012 - NON FINANZIATO
								2 di 3	120	13	1560	31.200,00			
								3 di 3	120	13	1560	31.200,00			
							PO0713IAPPRPROF111730								
								3 di 4	120	1	120	2.400,00			
								4 di 4	120	1	120	2.400,00			
								TOTALE:	600	41	4920	98.400,00			
728	2116	24/01/2012 13:20:25	En.A.I.P. Puglia Ente Acli Istruzione Professionale	Via dei donatori di sangue, 50 - ALTAMURA	Addetto no food - Front office e funzioni ausiliarie det. n. 819 del 30/10/2006	3									
							PO0713IAPPRPROF111731								
								1 di 3	120	3	360	7.200,00	AMMESSO		ISTANZA AMMESSA CON RISERVA AI SENSI DEL PROCEDIMENTO AVVIATO DAL SERVIZIO FORMAZIONE PROFESSIONALE CON NOTA PROT. N. AOO_137/0010855 DEL 17/04/2012 - NON FINANZIATO
								2 di 3	120	3	360	7.200,00			
								3 di 3	120	3	360	7.200,00			
								TOTALE:	360	9	1080	21.600,00			
731	2118	25/01/2012 10:01:47	En.A.I.P. Puglia Ente Acli Istruzione Professionale	Via Giolitti, s.n.c. - MONOPOLI	Operaio edile polivalente det. n. 1109 del 12/12/2006	3									
							PO0713IAPPRPROF111734								
								1 di 3	120	2	240	4.800,00	AMMESSO		ISTANZA AMMESSA CON RISERVA AI SENSI DEL PROCEDIMENTO AVVIATO DAL SERVIZIO FORMAZIONE PROFESSIONALE CON NOTA PROT. N. AOO_137/0010855 DEL 17/04/2012 - NON FINANZIATO
								2 di 3	120	2	240	4.800,00			
								3 di 3	120	2	240	4.800,00			
								TOTALE:	360	6	720	14.400,00			
732	2119	25/01/2012 13:15:45	En.A.I.P. Puglia Ente Acli Istruzione Professionale	Via Vittorio Emanuele, 17 - TRICASE	Addetto all'amministrazione e ai servizi generali aziendali det. n. 679 del 15/06/2007	3									
							PO0713IAPPRPROF111735								
								1 di 3	120	2	240	4.800,00	AMMESSO		ISTANZA AMMESSA CON RISERVA AI SENSI DEL PROCEDIMENTO AVVIATO DAL SERVIZIO FORMAZIONE PROFESSIONALE CON NOTA PROT. N. AOO_137/0010855 DEL 17/04/2012 - NON FINANZIATO
								2 di 3	120	2	240	4.800,00			
								3 di 3	120	2	240	4.800,00			
								TOTALE:	360	6	720	14.400,00			
751	2139	26/01/2012 12:45:39	En.A.I.P. Puglia Ente Acli Istruzione Professionale	Viale Gallipoli, 1/bis - LECCE	Montatore/Installatore/attrezzista/Manutentore meccanico det. n. 678 del 15/06/2007	3									
							PO0713IAPPRPROF111758								
								1 di 3	120	2	240	4.800,00	AMMESSO		ISTANZA AMMESSA CON RISERVA AI SENSI DEL PROCEDIMENTO AVVIATO DAL SERVIZIO FORMAZIONE PROFESSIONALE CON NOTA PROT. N. AOO_137/0010855 DEL 17/04/2012 - NON FINANZIATO
								2 di 3	120	2	240	4.800,00			
								3 di 3	120	2	240	4.800,00			
								TOTALE:	360	6	720	14.400,00			
753	2142	26/01/2012 12:56:43	En.A.I.P. Puglia Ente Acli Istruzione Professionale	Viale Gallipoli, 1/bis - LECCE	Addetto food - Front office e funzioni ausiliarie det. n. 819 del 30/10/2006	3									
							PO0713IAPPRPROF111760								
								1 di 3	120	2	240	4.800,00	AMMESSO CON RISERVA	GRECO MARCO - GAETANI SRL	ISTANZA AMMESSA CON RISERVA AI SENSI DEL PROCEDIMENTO AVVIATO DAL SERVIZIO FORMAZIONE PROFESSIONALE CON NOTA PROT. N. AOO_137/0010855 DEL 17/04/2012 - NON FINANZIATO
								2 di 3	120	2	240	4.800,00			
								3 di 3	120	2	240	4.800,00			
								TOTALE:	360	6	720	14.400,00			
798	2195	30/01/2012 09:37:17	En.A.I.P. Puglia Ente Acli Istruzione Professionale	Via dei donatori di sangue, 50 - ALTAMURA	Addetto all'amministrazione e ai servizi generali aziendali det. n. 675 del 15/06/2007	3									
							PO0713IAPPRPROF111803								
								3 di 5	120	1	120	2.400,00	AMMESSO		ISTANZA AMMESSA CON RISERVA AI SENSI DEL PROCEDIMENTO AVVIATO DAL SERVIZIO FORMAZIONE PROFESSIONALE CON NOTA PROT. N. AOO_137/0010855

Elenco delle richieste di voucher finanziate con riserva in virtù del procedimento avviato con nota PROT. N. AOO_137/0010855 DEL 17/04/2012

Allegato "C"

REGIONE PUGLIA
Area politiche per lo Sviluppo, il Lavoro e l'Innovazione
Servizio Formazione Professionale

ASSE I - ADATTABILITA' - Avviso APPR-PROF/2011
APPRENDISTATO PROFESSIONALIZZANTE
ASSEGNAZIONE BUONI DI FORMAZIONE - N. 2

Protocollo n. AOO_137 20/03/2012 - 0007848 -	N.Pratica	Data arrivo	Soggetto proponente	Sede di svolgimento	Denominazione programma formativo	Numero di annualità totale	Codice azione formativa	Annualità	Ore di formazione per annualità	Numero di apprendisti	Monteore	Valore massimo del buono per annualità	Esito della valutazione	Datori di lavoro che devono completare l'iter di registrazione	Stato Assegnazione
								4 di 5	120	1	120	2.400,00			DEL 17/04/2012 - NON FINANZIATO
								5 di 5	120	1	120	2.400,00			
								TOTALE:	360	3	360	7.200,00			
799	2196	30/01/2012 12:12:26	En.A.I.P. Puglia Ente Acli Istruzione Professionale	Via dei donatori di sangue, 50	Addetto food - Front office e funzioni ausiliarie det. n. 819 del 30/10/2006	1									ISTANZA AMMESSA CON RISERVA AI SENSI DEL PROCEDIMENTO AVVIATO DAL SERVIZIO FORMAZIONE PROFESSIONALE CON NOTA PROT. N. AOO_137/0010855 DEL 17/04/2012 - NON FINANZIATO
							PO0713IAPPRPROF111804						AMMESSO		
								4 di 4	120	1	120	2.400,00			
								TOTALE:	120	1	120	2.400,00			
800	2197	30/01/2012 12:16:55	En.A.I.P. Puglia Ente Acli Istruzione Professionale	Via dei donatori di sangue, 50 - ALTAMURA	Addetto no food - Front office e funzioni ausiliarie det. n. 819 del 30/10/2006	3									ISTANZA AMMESSA CON RISERVA AI SENSI DEL PROCEDIMENTO AVVIATO DAL SERVIZIO FORMAZIONE PROFESSIONALE CON NOTA PROT. N. AOO_137/0010855 DEL 17/04/2012 - NON FINANZIATO
							PO0713IAPPRPROF111805						AMMESSO		
								1 di 3	120	1	120	2.400,00			
								2 di 3	120	1	120	2.400,00			
								3 di 3	120	1	120	2.400,00			
								TOTALE:	360	3	360	7.200,00			
824	2230	02/02/2012 20:22:13	En.A.I.P. Puglia Ente Acli Istruzione Professionale	Via Pappalettere, 7 - BARLETTA	Addetto amministrativo - Addetto informatico det. n. 819 del 30/10/2006	3									ISTANZA AMMESSA CON RISERVA AI SENSI DEL PROCEDIMENTO AVVIATO DAL SERVIZIO FORMAZIONE PROFESSIONALE CON NOTA PROT. N. AOO_137/0010855 DEL 17/04/2012 - NON FINANZIATO
							PO0713IAPPRPROF111828						AMMESSO		
								1 di 3	120	1	120	2.400,00			
								2 di 3	120	1	120	2.400,00			
								3 di 3	120	1	120	2.400,00			
								TOTALE:	360	3	360	7.200,00			
840	2248	07/02/2012 13:11:42	En.A.I.P. Puglia Ente Acli Istruzione Professionale	Via Vittorio Emanuele, 17 - TRICASE	Addetto amministrativo - Addetto informatico det. n. 819 del 30/10/2006	3									ISTANZA AMMESSA CON RISERVA AI SENSI DEL PROCEDIMENTO AVVIATO DAL SERVIZIO FORMAZIONE PROFESSIONALE CON NOTA PROT. N. AOO_137/0010855 DEL 17/04/2012 - NON FINANZIATO
							PO0713IAPPRPROF111845						AMMESSO		
								1 di 3	120	1	120	2.400,00			
								2 di 3	120	1	120	2.400,00			
								3 di 3	120	1	120	2.400,00			
								TOTALE:	360	3	360	7.200,00			
859	2277	13/02/2012 11:18:29	En.A.I.P. Puglia Ente Acli Istruzione Professionale	Via Sacro Cuore, 37 - ACQUAVIVA DELLE FONTI	Operaio edile polivalente det. n. 1109 del 12/12/2006	3									ISTANZA AMMESSA CON RISERVA AI SENSI DEL PROCEDIMENTO AVVIATO DAL SERVIZIO FORMAZIONE PROFESSIONALE CON NOTA PROT. N. AOO_137/0010855 DEL 17/04/2012 - NON FINANZIATO
							PO0713IAPPRPROF111863						AMMESSO		
								1 di 3	120	1	120	2.400,00			
								2 di 3	120	1	120	2.400,00			
								3 di 3	120	1	120	2.400,00			
								TOTALE:	360	3	360	7.200,00			
862	2280	13/02/2012 11:32:57	En.A.I.P. Puglia Ente Acli Istruzione Professionale	Via Sacro Cuore, 37 - ACQUAVIVA DELLE FONTI	Addetto alle macchine utensili det. n. 679 del 15/06/2007	3									ISTANZA AMMESSA CON RISERVA AI SENSI DEL PROCEDIMENTO AVVIATO DAL SERVIZIO FORMAZIONE PROFESSIONALE CON NOTA PROT. N. AOO_137/0010855 DEL 17/04/2012 - NON FINANZIATO
							PO0713IAPPRPROF111866						AMMESSO CON RISERVA	Torniture Fresature Meccaniche s.r.l.	
								1 di 3	120	1	120	2.400,00			
								2 di 3	120	1	120	2.400,00			
								3 di 3	120	1	120	2.400,00			
								TOTALE:	360	3	360	7.200,00			
863	2281	13/02/2012 11:41:37	En.A.I.P. Puglia Ente Acli Istruzione Professionale	Via Sacro Cuore, 37 - ACQUAVIVA DELLE FONTI	Addetto food - Front office e funzioni ausiliarie det. n. 819 del 30/10/2006	3									ISTANZA AMMESSA CON RISERVA AI SENSI DEL PROCEDIMENTO AVVIATO DAL SERVIZIO FORMAZIONE PROFESSIONALE CON NOTA PROT. N. AOO_137/0010855 DEL 17/04/2012 - NON FINANZIATO
							PO0713IAPPRPROF111867						AMMESSO CON RISERVA	ARCANO VINCENZO - DECATALDO ANTONIO	
								1 di 3	120	2	240	4.800,00			
								2 di 3	120	2	240	4.800,00			
								3 di 3	120	2	240	4.800,00			
								TOTALE:	360	6	720	14.400,00			
864	2282	13/02/2012 11:49:32	En.A.I.P. Puglia Ente Acli Istruzione Professionale	Via Sacro Cuore, 37 - ACQUAVIVA DELLE FONTI	Addetto no food - Front office e funzioni ausiliarie det. n. 819 del 30/10/2006	4									
							PO0713IAPPRPROF111868								
								3 di 4	120	1	120	2.400,00			
								4 di 4	120	1	120	2.400,00	AMMESSO CON RISERVA	Torniture Fresature Meccaniche s.r.l. - Temperato Giovanni	ISTANZA AMMESSA CON RISERVA AI SENSI DEL PROCEDIMENTO AVVIATO DAL SERVIZIO FORMAZIONE PROFESSIONALE CON NOTA PROT. N. AOO_137/0010855 DEL 17/04/2012 - NON FINANZIATO
							PO0713IAPPRPROF111869								
								1 di 3	120	1	120	2.400,00			
								2 di 3	120	1	120	2.400,00			
								3 di 3	120	1	120	2.400,00			
								TOTALE:	600	5	600	12.000,00			
913	2337	20/02/2012 12:27:38	En.A.I.P. Puglia Ente Acli Istruzione Professionale	Via Vittorio Emanuele, 17 - TRICASE	Operaio edile polivalente det. n. 1109 del 12/12/2006	3									ISTANZA AMMESSA CON RISERVA AI SENSI DEL PROCEDIMENTO AVVIATO DAL SERVIZIO FORMAZIONE PROFESSIONALE CON NOTA PROT. N. AOO_137/0010855 DEL 17/04/2012 - NON FINANZIATO
							PO0713IAPPRPROF111919						AMMESSO		
								1 di 3	120	1	120	2.400,00			
								2 di 3	120	1	120	2.400,00			
								3 di 3	136	1	136	2.720,00			
								TOTALE:	376	3	376	7.520,00			
968	2399	27/02/2012 18:32:12	En.A.I.P. Puglia Ente Acli Istruzione Professionale	Via Vittorio Emanuele, 17 - TRICASE	Montatore/Installatore/Manutentore elettrico - elettromeccanico - elettronico det. n. 679 del 15/06/2007	3									ISTANZA AMMESSA CON RISERVA AI SENSI DEL PROCEDIMENTO AVVIATO DAL SERVIZIO FORMAZIONE PROFESSIONALE CON NOTA PROT. N. AOO_137/0010855 DEL 17/04/2012 - NON FINANZIATO
							PO0713IAPPRPROF111981						AMMESSO		
								1 di 3	120	2	240	4.800,00			
								2 di 3	120	2	240	4.800,00			
								3 di 3	120	2	240	4.800,00			
								TOTALE:	360	6	720	14.400,00			
969	2401	28/02/2012 13:16:42	En.A.I.P. Puglia Ente Acli Istruzione Professionale	Via Vittorio Emanuele, 17 - TRICASE	Montatore/Installatore/attrezzista/manutentore meccanico det. n. 679 del 15/06/2007	1									ISTANZA AMMESSA CON RISERVA AI SENSI DEL PROCEDIMENTO AVVIATO DAL SERVIZIO FORMAZIONE PROFESSIONALE CON NOTA PROT. N. AOO_137/0010855 DEL 17/04/2012 - NON FINANZIATO
							PO0713IAPPRPROF111982						AMMESSO		
								4 di 4	60	2	120	2.400,00			
								TOTALE:	60	2	120	2.400,00			
970	2402	28/02/2012 19:14:27	En.A.I.P. Puglia Ente Acli Istruzione Professionale	Viale Gallipoli, 1/bis - LECCE	Montatore/Installatore/attrezzista/manutentore meccanico det. n. 820 del 30/10/2006	3									

Elenco delle richieste di voucher finanziate con riserva in virtù del procedimento avviato con nota PROT. N. AOO_137/0010855 DEL 17/04/2012

Allegato "C"

REGIONE PUGLIA
Area politiche per lo Sviluppo, il Lavoro e l'Innovazione
Servizio Formazione Professionale

ASSE I - ADATTABILITA' - Avviso APPR-PROF/2011
APPRENDISTATO PROFESSIONALIZZANTE
ASSEGNAZIONE BUONI DI FORMAZIONE - N. 2

Protocollo n. AOO_137 20/03/2012 - 0007840 -	N.Pratica	Data arrivo	Soggetto proponente	Sede di svolgimento	Denominazione programma formativo	Numero di annualità totale	Codice azione formativa	Annualità	Ore di formazione per annualità	Numero di apprendisti	Monteore	Valore massimo del buono per annualità	Esito della valutazione	Datori di lavoro che devono completare l'iter di registrazione	Stato Assegnazione
							PO0713IAPPRPROF111983						AMMESSO CON RISERVA	MarianoLight s.r.l.	ISTANZA AMMESSA CON RISERVA AI SENSI DEL PROCEDIMENTO AVVIATO DAL SERVIZIO FORMAZIONE PROFESSIONALE CON NOTA PROT. N. AOO_137/0010855 DEL 17/04/2012 - NON FINANZIATO
								1 di 3	120	1	120	2.400,00			
								2 di 3	120	1	120	2.400,00			
								3 di 3	120	1	120	2.400,00			
								TOTALE:	360	3	360	7.200,00			
971	2403	28/02/2012 19:45:20	En.A.I.P. Puglia Ente Acli Istruzione Professionale	Viale Gallipoli, 1/bis - LECCE	Montatore/Installatore/Manutentore elettrico - elettromeccanico - elettronico det. n. 679 del 15/06/2007	3									
							PO0713IAPPRPROF111984								
								1 di 3	120	1	120	2.400,00			
								2 di 3	120	1	120	2.400,00			
								3 di 3	120	1	120	2.400,00			
								TOTALE:	360	3	360	7.200,00			
974	2373	01/03/2012 08:53:29	En.A.I.P. Puglia Ente Acli Istruzione Professionale	Via dei donatori di sangue, 50 - ALTAMURA	Operaio edile polivalente det. n. 1109 del 12/12/2006	4									
							PO0713IAPPRPROF111987						AMMESSO CON RISERVA	CAPUTO VITO - TECNOCOLOR SRL - EDIL GAMMA DI GIROLAMO GAMMARELLO - DEZZIO GIUSEPPE - L.M.L. COSTRUZIONI S.N.C - MILELLA ROCCO	ISTANZA AMMESSA CON RISERVA AI SENSI DEL PROCEDIMENTO AVVIATO DAL SERVIZIO FORMAZIONE PROFESSIONALE CON NOTA PROT. N. AOO_137/0010855 DEL 17/04/2012 - NON FINANZIATO
								2 di 4	120	10	1200	24.000,00			
								3 di 4	120	10	1200	24.000,00			
								4 di 4	120	10	1200	24.000,00			
							PO0713IAPPRPROF111988								
								1 di 3	120	49	5880	117.600,00			
								2 di 3	120	49	5880	117.600,00			
								3 di 3	120	48	5760	115.200,00			
								TOTALE:	720	176	21120	422.400,00			
975	2396	01/03/2012 09:04:17	En.A.I.P. Puglia Ente Acli Istruzione Professionale	Via dei donatori di sangue, 50 - ALTAMURA	Operaio edile polivalente det. n. 1109 del 12/12/2006	2									
							PO0713IAPPRPROF111989						AMMESSO CON RISERVA	CAPUTO VITO	ISTANZA AMMESSA CON RISERVA AI SENSI DEL PROCEDIMENTO AVVIATO DAL SERVIZIO FORMAZIONE PROFESSIONALE CON NOTA PROT. N. AOO_137/0010855 DEL 17/04/2012 - NON FINANZIATO
								4 di 5	120	1	120	2.400,00			
								5 di 5	120	1	120	2.400,00			
							PO0713IAPPRPROF111990								
								5 di 5	120	1	120	2.400,00			
								TOTALE:	360	3	360	7.200,00			
1012	2448	05/03/2012 10:46:29	En.A.I.P. Puglia Ente Acli Istruzione Professionale	Via dei donatori di sangue, 50 - ALTAMURA	Addetto no food - Front office e funzioni ausiliarie det. n. 819 del 30/10/2006	3									
							PO0713IAPPRPROF112028						AMMESSO CON RISERVA	EUROPA GET SRL - TIELLESSE DI TRAGNI LORENZA	ISTANZA AMMESSA CON RISERVA AI SENSI DEL PROCEDIMENTO AVVIATO DAL SERVIZIO FORMAZIONE PROFESSIONALE CON NOTA PROT. N. AOO_137/0010855 DEL 17/04/2012 - NON FINANZIATO
								1 di 3	120	27	3240	64.800,00			
								2 di 3	120	27	3240	64.800,00			
								3 di 3	120	26	3120	62.400,00			
							PO0713IAPPRPROF112029								
								2 di 3	120	1	120	2.400,00			
								3 di 3	120	1	120	2.400,00			
								TOTALE:	600	82	9840	196.800,00			

DETERMINAZIONE DEL DIRIGENTE SERVIZIO FORMAZIONE PROFESSIONALE 9 luglio 2012, n. 1191

Avviso pubblico per la presentazione delle domande di accreditamento degli Organismi formativi (seconda fase: candidatura)

L'anno **2012** addì **9** del mese di **Luglio** in Bari, presso il Servizio Formazione Professionale

LA DIRIGENTE DEL SERVIZIO

VISTI gli artt. 4 e 5 della Legge Regionale n.7/97;

VISTA la deliberazione della Giunta Regionale n.3261/98;

VISTI gli artt. 4 e 16 del D.lgs 165 del 30/03/2001;

VISTA la Legge Regionale n.15/02 "Riforma della Formazione professionale"

VISTO l'art. 32 della legge 18 giugno 2009, n. 69, che prevede l'obbligo di sostituire la pubblicazione tradizionale all'Albo ufficiale con la pubblicazione di documenti digitali sui siti informatici;

VISTO l'art. 18 del Dlgs 196/03 "Codice in materia di protezione dei dati personali" in merito ai principi applicabili ai trattamenti effettuati dai soggetti pubblici.

RILEVATO che è stata espletata l'istruttoria amministrativa da parte del competente Ufficio;

VISTA *la relazione di seguito riportata:*

L'Intesa, approvata il 20 marzo 2008 in Conferenza Permanente per i Rapporti tra lo Stato, le Regioni e le province Autonome di Trento e Bolzano, tra Ministero del Lavoro e Previdenza sociale, il Ministero della Pubblica istruzione, il Ministero dell'Università e Ricerca, le Regioni e le province autonome di Trento e Bolzano ha definito gli standard minimi del nuovo sistema di accreditamento delle strutture formative per la qualità dei servizi.

Il Decreto del Ministero della Pubblica Istruzione di concerto con il Ministero del Lavoro e della Previdenza sociale del 29 novembre 2007 ha stabilito i criteri di accreditamento delle strutture formative per la prima attuazione dell'Obbligo di istruzione/Diritto-Dovere.

La Legge Regionale del 05/12/2011 n. 32 pubblicata nel B.U.R. Puglia 9 dicembre 2011, n. 191

"Modifiche alla legge regionale 7 agosto 2002, n.15 (Riforma della formazione professionale), come modificata dalla Legge Regionale 2 novembre 2006, n. 32 (Misure urgenti in materia di formazione professionale), in materia di accreditamento degli Organismi formativi", modificando l'art. 23 della Legge Regionale 15/2002, ha aperto il sistema dell'accreditamento agli Organismi formativi di qualsivoglia natura giuridica.

Con Deliberazione n. 195 del 31.01.2012 pubblicata sul B.U.R. Puglia n. 26 del 21/02/2012, la Giunta Regionale ha approvato le Linee guida per l'accreditamento degli Organismi Formativi; con successive Deliberazione n. 598 del 28.03.2012 e n. 1105 del 05.06.2012, la Giunta Regionale ha approvato le modifiche e le integrazioni alle suddette Linee guida. Tale provvedimento prevede che l'avvio del processo di accreditamento sia subordinato ad un apposito Avviso pubblico adottato con atto dirigenziale.

In attuazione delle suddette Linee Guida, con Avviso pubblico adottato con atto Dirigenziale n. 1012 del 05.06.2012 sono stati invitati gli Organismi formativi a presentare la propria pre-candidatura per ottenere il *Codice Pratica* utilizzabile per l'accesso al presente sistema di candidatura.

La fase di pre-candidatura avrà termine con l'apertura della procedura telematica che avverrà in data 25 luglio secondo le modalità indicate nell'Avviso allegato.

Con il presente Avviso si intende dare avvio alla seconda fase di candidatura, finalizzata all'inserimento negli elenchi degli Organismi formativi accreditati.

La procedura di candidatura, completamente informatizzata e sarà supportata da un'apposita guida per la compilazione.

Adempimenti contabili di cui alla L.R. n. 28/01

Non comporta alcun mutamento qualitativo e quantitativo di entrata o di spesa né a carico del

bilancio regionale né a carico degli enti per i cui debiti i creditori potrebbero rivalersi sulla Regione.

DETERMINA

- di approvare l'allegato Avviso Pubblico per la presentazione delle domande di accreditamento degli Organismi formativi - seconda fase "candidatura" - parte integrante e sostanziale del presente atto, composto da n. 21 pagine, numerate dalla n. 1 alla n. 21.

- di inviare il presente provvedimento al BURP ai fini della pubblicazione.

Il provvedimento viene redatto in forma integrale nel rispetto della tutela alla riservatezza dei cittadini, secondo quanto disposto dal Dlgs 196/03 in materia di protezione dei dati personali e ss.mm. e ii.

Il presente provvedimento:
- è immediatamente esecutivo;
- sarà pubblicato all'albo on line nelle pagine del sito www.regione.puglia.it;
- sarà trasmesso in copia conforme all'originale alla Segreteria della Giunta Regionale;
- sarà disponibile nel sito ufficiale della Regione Puglia: www.regione.puglia.it;
- sarà disponibile nel sito www.sistema.puglia.it nella sezione Formazione Professionale.
- sarà trasmesso in copia all'Assessore alla Formazione Professionale;
- sarà trasmesso ai competenti uffici del Servizio per gli adempimenti di competenza e per la dovuta notifica agli interessati;
- è composto da n.4 facciate e da n. 1 allegato di n. 21 facciate ed è adottato in originale.

La Dirigente del Servizio
Formazione Professionale
Anna Lobosco

REGIONE PUGLIA

ASSESSORATO DIRITTO ALLO STUDIO E FORMAZIONE PROFESSIONALE
SERVIZIO FORMAZIONE PROFESSIONALE

AVVISO PUBBLICO

PER LA PRESENTAZIONE DELLE DOMANDE DI

ACCREDITAMENTO DEGLI ORGANISMI FORMATIVI

(SECONDA FASE: CANDIDATURA)

Riferimenti normativi

- Legge 24 giugno 1997 n. 196, art. 17 “Riordino della formazione professionale”;
- Legge 07 agosto 1990 n. 241"Nuove norme in materia di procedimento amministrativo e di diritto di accesso ai documenti amministrativi" e s.m.i.
- Decreto del Ministero della Pubblica Istruzione di concerto con il Ministero del Lavoro e della previdenza Sociale del 29 novembre 2007 recante criteri di accreditamento delle strutture formative per la prima attuazione dell’Obbligo di Istruzione;
- Decreto Legislativo 14 settembre 2011, n. 167 : Testo unico dell'apprendistato, a norma dell'articolo 1, comma 30, della legge 24 dicembre 2007, n. 247.
- L.R. 7 agosto 2002, n. 15 “Riforma della formazione professionale” pubblicata sul B.U.R. Puglia n. 104 del 9 agosto 2002;
- art. 14 della L.R. 7 gennaio 2004 n. 1 ”Disposizioni per la formazione del bilancio di previsione 2004 e bilancio pluriennale 2004 – 2006 della Regione Puglia” esecutive ai sensi di legge e pubblicata sul B.U.R. Puglia n. 2 supplemento del 07/01/2004, che ha sostituito l’art. 24 della L.R. 7 agosto 2002, n. 15 “Riforma della formazione professionale;
- art. 2 della L.R. del 12/05/2006 n. 9 pubblicata sul B.U.R. Puglia n. 57 del 12/05/2006 “Proroga della nomina dei Commissari straordinari degli Enti regionali per il diritto agli studi universitari (EDISU) e disciplina in materia di sospensione e revoca dell’accreditamento delle attività formative”;
- L.R. del 02/11/2006 n. 32 pubblicata sul B.U.R. Puglia n. 143 del 03/11/2006 “Misure urgenti in materia di formazione professionale”;
- L.R. del 05/12/2011 n. 32 pubblicata nel B.U.R. Puglia 9 dicembre 2011, n. 191 " Modifiche alla legge regionale 7 agosto 2002, n.15 (Riforma della formazione professionale), come modificata dalla legge regionale 2 novembre 2006, n. 32 (Misure

urgenti in materia di formazione professionale), in materia di accreditamento degli organismi formativi.

- Accordo della Conferenza Permanente per i rapporti tra lo Stato, le Regioni e le Province Autonome di Trento e Bolzano del 20 marzo 2008 (Repertorio atti 84/CSR);
- P.O – FSE Puglia 2007/2013 approvato dalla Commissione Europea con decisione C/2007/5767 del 21/11/2007 codice CCI 2007ITO5IPO005;
- Deliberazione di Giunta regionale n. 195 del 31 gennaio 2012 di approvazione delle "Linee guida per l'accreditamento degli organismi formativi" della regione Puglia e s.m.i.
- Determinazione Dirigenziale n.1012 del 05-06-2012 (Avviso Pre-candidatura ACCR) - (BURP n.83 del 07-06-12).

1. Finalità del presente avviso

Con il presente Avviso si intende dare prosecuzione ed attuazione rispetto a quanto disposto con Deliberazione di Giunta Regionale n. 195 del 31 gennaio 2012 recante: "Linee guida per l'accreditamento degli organismi formativi" e s.m.i, nel rispetto dei principi di trasparenza amministrativa stabiliti dalla legge n. 241 del 1990.

Il processo di accreditamento, avviato con Avviso Pubblico adottato con determinazione dirigenziale n.1012 del 05-06-2012 , prevede che gli organismi pubblici e privati che intendono accreditarsi devono inoltrare apposita domanda alla Regione Puglia esclusivamente tramite procedura telematica disponibile sul portale www.sistema.puglia.it.

Gli organismi formativi che hanno già ottenuto il *Codice Pratica* partecipando alla fase di pre-candidatura, hanno accesso diretto alla seconda fase del processo di candidatura disciplinata dal presente Avviso.

2. Destinatari dell'accreditamento

Possono presentare domanda di accreditamento gli organismi indicati al paragrafo 2 delle citate "Linee guida per l'accreditamento degli oganismi formativi", ovvero:

1. **Enti pubblici e privati** di qualsivoglia natura giuridica;
2. **Istituti scolastici** di secondo grado, compresi gli istituti paritari, laddove intendano attuare azioni di formazione professionale finanziate di tipo "non ordinamentale";
3. **Università** e **Istituzioni AFAM** - Alta Formazione Artistica e Musicale, come singoli organismi a livello regionale.

Ai sensi di quanto previsto dalle suddette "Linee guida", per ottenere l'accreditamento, i suddetti o**rganismi** devono soddisfare tutte le condizioni di seguito riportate:

1. avere tra le proprie finalità istituzionali la formazione professionale (la sussistenza di tale requisito deve essere rilevabile da Statuto, Atto costitutivo, certificazione CCIAA, etc.);
2. essere dotati di un assetto organizzativo trasparente e garantire la presenza sul territorio regionale di almeno due figure assunte con contratto di lavoro subordinato a tempo pieno ed indeterminato;
3. disporre di almeno un'unità locale attrezzata, c.d. "*set-minimo*" di locali in uso esclusivo e non occasionale, nel territorio della Regione Puglia;
4. per gli organismi "esistenti"[1], deve risultare il rispetto dei *valori soglia* riferiti al Criterio D *"Livelli di efficacia ed efficienza delle attività realizzate",* così come definiti nelle schede tecniche allegate alle citate Linee guida per l'accreditamento degli organismi formativi.

[1] Per Organismi "esistenti" si intendono gli Organismi attualmente presenti negli elenchi regionali delle sedi operative accreditate per la realizzazione di attività formative finanziate con fondi pubblici e che abbiano svolto attività formativa . Si intendono per Organismi di "nuova costituzione" oltre a quelli di recente costituzione, quelli non accreditati e quelli che non hanno mai svolto attività formative finanziate con fondi pubblici.

Per gli organismi che intendono svolgere attività di Obbligo d'istruzione/Diritto-Dovere Formativo - fatte salve ulteriori indicazioni rinvenibili sia nel presente avviso, che nella normativa di riferimento - ai fini della concessione dell'accreditamento risultano indispensabili gli ulteriori requisiti *aggiuntivi* riportati nella *Tabella A)* contenuta nel paragrafo 2.1 delle Linee guida.

Con successivo provvedimento adottato dalla Giunta Regionale, verrà specificata la disciplina di riferimento relativa ai locali aggiuntivi destinati alla didattica di cui al punto g) della suddetta Tabella.

Tutti i requisiti devono essere dimostrabili e comprovabili mediante la produzione dei documenti indicati nell'**ALLEGATO A** del presente Avviso e saranno verificati mediante controlli *on desk* ed in loco.

3. Modalità e termini per la presentazione della domanda di "candidatura"

Gli organismi formativi accedono alla procedura telematica di accreditamento disponibile sul portale **www.sistema.puglia.it**, nella pagina Formazione Professionale (link attivo sulla barra di navigazione orizzontale grigia), link accreditamento organismi formativi di sezioni speciali.

La procedura di accreditamento - presente nella sezione procedura telematica - sarà attiva a partire dalle ore 14.00 del 25 luglio 2012 e sarà supportata da un'apposita guida per la compilazione.

A partire da tale data, decorre il **periodo transitorio di otto mesi** entro il quale gli organismi formativi accreditati secondo la precedente normativa devono inoltrare la domanda di accreditamento secondo la nuova disciplina.

A conclusione della compilazione dei pannelli della procedura telematica, che attribuisce un **CODICE PRATICA** univoco e specifico ad ogni istanza, il Soggetto candidato dovrà

eseguire l'invio a mezzo PEC (Posta Elettronica Certificata) del file riepilogativo generato dalla procedura all'indirizzo: accreditamento.formazione@pec.rupar.puglia.it.

Soltanto con l'invio del file riepilogativo generato dal sistema firmato digitalmente da parte del/dei Legale/i Rappresentante/i dell'Organismo Formativo, l'istanza di accreditamento sarà considerata completa e potrà quindi essere avviata l'istruttoria della stessa ai sensi del successivo punto 4.

Nell'oggetto del messaggio di PEC dovrà essere riportata la seguente dicitura:

"Domanda accreditamento – Cod.Pratica xxxx – Denominazione organismo" (il codice è quello assegnato dalla procedura telematica ad ogni pratica ed inviato in automatico via e-mail all'atto della creazione della domanda).

La certificazione della data e dell'ora di inoltro delle istanze sarà attestata ad ogni effetto di legge esclusivamente dal sistema informatico e farà fede ai fini dell'ordine cronologico di istruttoria delle pratiche.

Per l'assolvimento degli obblighi relativi all'imposta di bollo si rinvia a quanto sarà indicato nella suddetta *"guida per la compilazione della domanda"*

I soggetti che hanno già completato la procedura di pre-candidatura ai sensi della Determinazione Dirigenziale n.1012 del 05-06-2012, potranno rientrare nella propria pratica e completare la compilazione dei pannelli aggiuntivi necessari per la richiesta di accreditamento; il CODICE PRATICA dell'istanza sarà lo stesso già conseguito all'esito della pre-candidatura.

Per l'assistenza sull'utilizzo della procedura telematica è attivo sul portale www.sistema.puglia.it, nella pagina dell'accreditamento, il servizio on-line supporto tecnico.

4. Istruttoria delle domande

La domanda di accreditamento dovrà rispettare le seguenti condizioni a pena d'inammissibilità:

- inserimento di tutte le informazioni nei pannelli della procedura telematica che sarà disponibile sul sito internet di SistemaPuglia., secondo le modalità indicate nella *"guida*

per la compilazione della domanda".

- presenza di tutti i documenti indicati nell'Allegato A del presente Avviso.
- inoltro della domanda di candidatura secondo le modalità previste al punto 3 del presente Avviso.

In mancanza anche di una sola delle suddette condizioni, l'Amministrazione procederà alla declaratoria di inammissibilità della domanda proposta.

Solo nel caso di non perfetta conformità e/o chiarezza e/o imprecisione della documentazione già prodotta, l'Amministrazione si riserva la facoltà di procedere richiedendo integrazioni, prima dell'adozione del provvedimento di formale esclusione dell'istanza, indicando le modalità ed i termini della documentazione ritenuta integrabile. In caso di mancato perfezionamento della domanda, entro il termine stabilito dall'Amministrazione, si procederà alla declaratoria di inammissibilità. Laddove la documentazione integrativa richiesta dovesse pervenire incompleta, la candidatura verrà parimenti dichiarata inammissibile.

Si precisa inoltre che, ai sensi di quanto disposto al par.5.1 delle citate Linee guida e del presente Avviso, si determinerà il **rigetto della domanda di accreditamento** nei seguenti casi:

a. qualora all'organismo formativo sia stato sospeso l'accreditamento secondo la disciplina previgente, sino alla definizione delle circostanze che hanno determinato la sospensione;
b. qualora all'organismo formativo sia stato revocato l'accreditamento, anche in vigenza delle precedenti disposizioni, per cause relative ad uno o più punti dell'art. 38 del Decreto legislativo 12 aprile 2006, n.163 - *Codice dei contratti pubblici relativi a lavori, servizi e forniture in attuazione delle direttive 2004/17/CE e 2004/18/CE* - o per l'esaurimento del monte crediti (cfr. pag. 25 delle Linee guida - paragrafo 6.2 Revoca**,** punto 5);
c. qualora non risultino sussistenti tutti i requisiti prescritti dalle Linee guida e dal presente Avviso;

d. laddove si verifichi l'impossibilità della Regione di effettuare l'audit, a causa di indisponibilità reiterata da parte dell'Organismo istante.

Nei casi di cui ai punti a) e b), la procedura telematica di accreditamento non consentirà di procedere all'inoltro della domanda.

In caso di rigetto della domanda per due volte, l'organismo non potrà presentare una nuova domanda prima di un anno a far data dal secondo provvedimento di rigetto.

Qualora un organismo, che non abbia ottenuto l'accreditamento, pubblicizzi se stesso come organismo accreditato dalla Regione Puglia incorrerà nel divieto di presentare ulteriori domande di accreditamento.

L'organismo formativo accreditato che rinuncia all'accreditamento è cancellato dall'elenco degli organismi accreditati e non può presentare una nuova domanda di accreditamento prima che sia decorso un anno dalla data del provvedimento di cancellazione dall'elenco dei soggetti accreditati.

L'organismo formativo che ha rinunciato per due volte all'accreditamento non può presentare una nuova domanda di accreditamento.

5. Tempi ed esiti delle istruttorie

L' istruttoria tecnico-amministrativa delle candidature pervenute tramite la procedura telematica descritta al punto 3, verrà affidata ad un Nucleo di Valutazione, istituito con Atto dirigenziale e avverrà in ordine cronologico di inoltro della domanda tramite PEC, salvo diverse disposizioni del Dirigente del Servizio Formazione Professionale.

In esito alla suddetta istruttoria, l'organismo che avrà superato positivamente tale fase è inserito nell'Elenco regionale degli organismi accreditati come di seguito descritto:

a) Organismi accreditati definitivamente

In seguito alla valutazione positiva dell'istanza presentata ai sensi del presente Avviso, agli organismi "esistenti", cioè gli organismi che alla data di pubblicazione del presente avviso risultano essere presenti negli elenchi regionali delle sedi operative accreditate approvati con D.G.R. 2023 del 29/12/04,con D.G.R. n. 781 del 06/06/06 con D.G.R. 1503 del 28/10/05 e s.m.i., viene rilasciato l'accreditamento definitivo.

b) Organismi accreditati provvisoriamente

In seguito alla valutazione positiva dell'istanza presentata ai sensi del presente Avviso, agli organismi di "nuova costituzione", compresi quelli non accreditati e/o quelli che non hanno mai svolto attività formative finanziate con fondi pubblici, è rilasciato un accreditamento provvisorio di durata biennale in attesa della verifica dei requisiti relativi ai livelli di efficacia e di efficienza.

Così come previsto nel paragrafo *5.2 Monte crediti* delle citate Linee guida agli organismi accreditati in via provvisoria o definitiva, oltre al "pacchetto di ingresso" quantificato in 20 punti, potrà essere attribuito un punteggio (per un massimo di 4.5 punti), secondo i criteri fissati nella Tabella ivi riportata:

Condizioni	Quantificazione
I. Struttura organizzativa	
- Assunzione di personale, con almeno 10 anni di anzianità di servizio, proveniente da Enti che abbiano ricorso ad ammortizzatori sociali in deroga. Applicabile per ogni dipendente ulteriore rispetto alle figure richieste dalla normativa per l'accreditamento.	1,5 punti per ogni dipendente TI full time 1 punto ogni dipendente TI part time
- Numero di dipendenti ulteriori rispetto alle figure richieste dalla normativa per l'accreditamento	1 punto per ogni dipendente a TI full time 0,50 per ogni dipendente TI part time.

Il punteggio in tal modo conseguito, contribuirà a determinare il punteggio complessivo dell'organismo solo quando sarà attivo il "monte crediti".

All'esito della verifica e della valutazione delle istanze pervenute, agli organismi risultati non rispondenti a tutti i requisiti prescritti dalle Linee guida e/o in caso di mancata presentazione della candidatura secondo le disposizioni del presente Avviso, non potrà essere concesso l'accreditamento e pertanto verranno inseriti nell'Elenco regionale degli organismi non accreditati.

Il motivo di esclusione sarà comunicato all'organismo tramite PEC richiamando il requisito non assolto e specificando l'inadempienza.

L'organismo formativo non accreditato potrà presentare una nuova domanda di accreditamento in qualsiasi momento.

Gli organismi che risulteranno aver presentato una candidatura incompleta/imprecisa, nei casi richiamati al punto 4, potranno essere messi in condizione dall'Amministrazione di perfezionare la propria candidatura. L'amministrazione procederà alla richiesta della documentazione da perfezionare/integrare tramite PEC. In caso di mancato perfezionamento della domanda, entro il termine stabilito dall'Amministrazione nella comunicazione inviata, si procederà alla declaratoria di inammissibilità.

All'esito dell'istruttoria, il Dirigente del Servizio Formazione Professionale, con proprio atto, approverà gli elenchi degli "organismi accreditati" (suddiviso in accreditati provvisori e definitivi) e degli "organismi non accreditati".

Gli elenchi saranno pubblicati con cadenza mensile, salvo diverse disposizioni adottate dal Dirigente del Servizio Formazione Professionale e riporteranno l'esito della valutazione delle istanze pervenute correttamente tramite PEC e già istruite.

Gli elenchi saranno aggiornati inserendo le pratiche valutate, sia quelle di nuova immissione nella procedura, sia quelle perfezionate in seguito alla richiesta di integrazione dell'Amministrazione. Il database contenente gli elenchi sarà disponibile e pubblicato sul sito di SISTEMA PUGLIA e sui siti istituzionali della formazione professionale e della Regione Puglia

in modo da renderlo accessibile e consultabile in rete. La pubblicazione degli elenchi sul Bollettino Ufficiale della Regione Puglia costituisce unica modalità di notifica.

La data di pubblicazione dell'elenco costituisce termine di decorrenza iniziale per la presentazione di eventuali ricorsi in via amministrativa, da inoltrare da parte del soggetto interessato entro il termine perentorio di 30 (trenta) giorni.

La definizione dei ricorsi avverrà entro 30 (trenta) giorni dal ricevimento formale degli stessi.

Dalla data della pubblicazione dell'elenco degli organismi accreditati decorrono i termini per la successiva procedura di mantenimento dell'accreditamento.

6. Effetti della disciplina transitoria di cui al paragrafo 8 delle linee guida per l'accreditamento sulle attività in corso di svolgimento o di prossimo affidamento

Secondo quanto previsto dal paragrafo 8 delle citate Linee guida, gli organismi formativi già accreditati in virtù della precedente disciplina che abbiano prodotto istanza di candidatura ai sensi del presente Avviso mantengono l'accreditamento già ricevuto fino alla data del nuovo provvedimento concessorio o di rigetto dell'istanza. Le attività in corso di svolgimento alla data di pubblicazione del presente provvedimento potranno quindi essere concluse a condizione del mantenimento dei pregressi requisiti.

In caso di aggiudicazione di attività successiva alla data di pubblicazione del presente Avviso e che si protragga oltre gli otto mesi del periodo transitorio è fatto obbligo ai soggetti aggiudicatari (ancorché non già accreditati) di inoltrare domanda di accreditamento degli organismi formativi (Linee guida e presente Avviso) entro lo scadere dei suddetti otto mesi.

7. Indicazione del responsabile del procedimento ai sensi della Legge 241/1990 e s.m.i.

Ai sensi della Legge n. 241/1990 e s.m.i., l'unità organizzativa cui è attribuito il procedimento è:

REGIONE PUGLIA - Viale Corigliano 1 - Zona Industriale - 70132 Bari -

Servizio Formazione Professionale - Ufficio Osservatorio del mercato del lavoro, Qualità e orientamento del sistema formativo

Dirigente Responsabile: dott.ssa Claudia Claudi

Responsabile del procedimento: Anna Maria Teresa Giganti

8. Ulteriori informazioni

La Regione Puglia si riserva la facoltà di effettuare controlli relativi sia in merito alle dichiarazioni che alla documentazione prodotta , sia in ordine alle attività in svolgimento anche attraverso accertamenti diretti.

La rilevazione di dichiarazioni false e mendaci comporterà la segnalazione all'Autorità Giudiziaria per i provvedimenti di competenza.

Informazioni aggiuntive sull'avviso potranno essere richieste esclusivamente utilizzando il servizio *Richiedi Info attivo* nella pagina dell'Accreditamento sul portale www.sistema.puglia.it.

9. Tutela della privacy

Tutti i dati personali di cui l'Amministrazione venga in possesso in occasione dell'espletamento del presente procedimento verranno trattati nel rispetto del D. Lgs. n. 196/2003 *"Codice in materia di protezione dei dati personali"*. La relativa ***"Informativa"*** è parte integrante del presente atto e deve essere sottoscritta dal legale rappresentante del Soggetto istante.

ALLEGATO A

DOCUMENTI GENERALI

DOCUMENTO	Note specifiche per attività dell'obbligo d'istruzione/diritto-dovere	Note specifiche per enti pubblici
1) Atto costitutivo e Statuto vigente o patti sociali vigenti così come previsto dalla normativa in vigore, comprovanti la coerenza della natura giuridica e dei fini statutari dell'Organismo con la legislazione in materia di formazione professionale (art. 23 L. R. n. 15/2002) o con eventuali normative specifiche in vigore; Per i soggetti iscritti al Registro Imprese : • dichiarazione sostitutiva di atto di notorietà resa dal legale rappresentante del soggetto accreditato, attestante la presenza della formazione professionale nelle proprie finalità.	Da tale documento deve risultare l'assenza di scopo di lucro e la presenza tra le finalità dell'Organismo, **dell'istruzione e della formazione dei giovani fino a diciotto anni nell'ambito dei percorsi triennali di IeFP.**	Documento equivalente comprovante le finalità richieste, secondo la specifica normativa pubblica di riferimento.

DOCUMENTI DI PANNELLO

CRITERIO A "RISORSE INFRASTRUTTURALI E LOGISTICHE"

DOCUMENTO	Note specifiche per attività dell'obbligo d'istruzione/diritto-dovere	Note specifiche per enti pubblici
1) Titolo di disponibilità dal quale emergano le caratteristiche identificative del bene; in caso di titolo di possesso diverso dalla proprietà (locazione, comodato, ecc.) la durata non deve essere inferiore a 24 mesi a partire dalla data di richiesta di accreditamento. Nel caso di sede insistente in una struttura scolastica la disponibilità è sottoposta a consenso del proprietario.		

2) Dichiarazione sostitutiva di atto di notorietà sottoscritta dal legale rappresentante, **corredata da fotocopia di documento di identità in corso di validità** relativa all'uso esclusivo.		
3) Nulla osta igienico sanitario della ASL competente sulla rispondenza ed adeguatezza dei locali ai fini didattico-formativi non antecedente ad un anno dall'inoltro della domanda di candidatura.		
4) Planimetria generale della sede dell'Organismo in scala 1:100, o in caso di sedi di grandi dimensioni in scala 1:200, redatta sottoscritta ed asseverata, con giuramento da un tecnico abilitato ed iscritto ad albo professionale corredata dei seguenti dati - destinazione dei vani (aule didattiche, informatiche, laboratori, servizi), - superficie netta; - altezza (min. 2.70 m) e il volume netto di ciascun ambiente; - numero massimo di allievi accoglibili, come rilevabile dal certificato di abitabilità o da certificazione igienico sanitario o calcolato in base alla superficie netta dell'ambiente, con un rapporto spazio/allievo non inferiore a 1.20 mq/allievo per le aule teoriche, 2 mq/allievo sia per i laboratori che per l'aula multimediale. - numero servizi igienici : minimo 2 di cui uno per disabili	Dalla planimetria deve risultare almeno un locale idoneo riservato alle attività di orientamento/consulenza individuale ubicato nel medesimo luogo dei locali per la didattica.	Per gli Istituti scolastici statali, le Università e le Istituzioni AFAM, la planimetria può essere prodotta senza asseveramento ma sottoscritta dal Dirigente scolastico o universitario.
5) Dichiarazioni di conformità degli impianti tecnologici (idrico-fognante termico/elettrico) ai sensi di cui al DM n. 37 del 22 gennaio 2008 rilasciate dalle ditte installatrici. (In presenza di impianti ascensori, verbale di verifica periodica rilasciato dalla ASL o da un Ente notificato).		

6) Certificato Prevenzione Incendi valido oppure perizia redatta sottoscritta ed asseverata, con giuramento da un tecnico abilitato ed iscritto ad albo professionale che attesti il possesso dei requisiti minimi previsti dalla normativa vigente per attività non soggette a CPI vigente al momento dell'inoltro della domanda.		Per gli Istituti scolastici statali, le Università e le Istituzioni AFAM, la planimetria può essere prodotta senza asseveramento ma sottoscritta dal Dirigente scolastico o universitario.
7) Contratto di manutenzione per gli estintori, stipulato con ditta autorizzata		
8) Elenco delle attrezzature informatiche e/o tecnologiche con l'indicazione delle loro caratteristiche tecniche secondo gli indicatori di soglia indicati nelle Linee Guida.		
9) Dichiarazione sostitutiva di atto di notorietà sottoscritta dal legale rappresentante **corredata da fotocopia di documento di identità in corso di validità**, relativa all'assolvimento della normativa vigente in materia di salute e sicurezza dei luoghi di lavoro.		
10) Planimetria di ogni singolo ambiente (in scala 1:50) redatta sottoscritta ed asseverata, con giuramento da un tecnico abilitato ed iscritto ad albo professionale contenente l'indicazione della destinazione dei vani (aule didattiche, informatiche, laboratori, servizi) e con la rappresentazione di arredi, attrezzature e macchine esistenti e comunque dei posti di lavoro.		Per gli Istituti scolastici statali, le Università e le Istituzioni AFAM, la planimetria può essere prodotta senza asseveramento ma sottoscritta dal Dirigente scolastico o universitario.
11) Perizia tecnica firmata ed asseverata da un tecnico abilitato, corredata da planimetria indicativa dei locali in esame e dello stato dei luoghi esterni alla struttura, che attesti gli adempimenti relativi alla eliminazione delle barriere architettoniche (L. 118/71, D.P.R. 384/78, L. 13/89, L.		Per gli Istituti scolastici statali, le Università e le Istituzioni AFAM, la planimetria può essere prodotta senza asseveramento ma sottoscritta dal Dirigente scolastico o universitario.

104/92, D.M.236/89, D. L.vo. 42/96).		
12) Certificato di agibilità specifica ad uso scolastico o certificato di collaudo (in caso di nuova costruzione) rilasciato dalla competente autorità comunale ai sensi delle vigenti normative, nel quale sia esplicitamente indicato se e con quali limitazioni i locali nel loro complesso, e nella specifica destinazione di ciascun ambiente, siano utilizzabili a tale uso; in mancanza dei suddetti certificati, certificato di idoneità statica con l'indicazione dei criteri e delle modalità seguite, sottoscritto da un tecnico abilitato e dichiarazione sostitutiva di atto di notorietà sottoscritta dal legale rappresentante **corredata da fotocopia di documento di identità in corso di validità** attestante l'avvenuta richiesta all'amministrazione competente del rilascio del certificato di agibilità specifica ad uso scolastico o della richiesta di cambio di destinazione d'uso.		
13) Titoli di disponibilità delle macchine, arredi ed attrezzature (contratto di acquisto, di leasing, di fitto, di comodato d'uso, ecc.).		

CRITERIO B: "AFFIDABILITA' ECONOMICA E FINANZIARIA"

DOCUMENTO	Note specifiche per attività dell'obbligo d'istruzione/diritto-dovere	Note specifiche per enti pubblici
1) Bilancio Depositato ovvero Bilancio contabile con evidenza dei prospetti contabili della dichiarazione dei redditi (per soggetti non obbligati al deposito di bilancio) relativi alle tre annualità precedenti alla candidatura.		**Per gli enti pubblici**: bilancio o documentazione contabile equivalente redatti secondo la specifica normativa di contabilità pubblica di riferimento.

N.B. la presentazione della suddetta documentazione non costituisce obbligo per i soggetti che non hanno ancora prodotto il primo bilancio.		
2) Dichiarazione sostitutiva di atto di notorietà resa ai sensi e per gli effetti del DPR N. 445/2000 da parte del legale rappresentante e **corredata da fotocopia di documento di identità in corso di validità,** che attesti il possesso del requisito B.1 del CRITERIO B: "AFFIDABILITA' ECONOMICA E FINANZIARIA" e confermata da un revisore contabile.		Requisito non applicabile agli enti pubblici.
3) Piani di risanamento o idonea documentazione attestante accordi raggiunti con gli istituti di credito, nell'ipotesi di situazioni di bilancio e di patrimonio che presentino passività o sofferenze.		Requisito non applicabile agli enti pubblici.
4) Dichiarazione sostitutiva di certificazione ai sensi e per gli effetti del DPR N. 445/2000 resa dal legale rappresentante, ed attestante la composizione degli organi statutari e l'Affidabilità morale dei legali rappresentanti, degli Amministratori e Soci degli organismi, nonché l'assenza a loro carico di pendenza dei procedimenti o delle sentenze di condanna previste dall'art. 38 del D.Lgs 163/2006.		Requisito non applicabile agli enti pubblici.
5) Dichiarazione sostitutiva di certificazione ai sensi e per gli effetti del DPR N. 445/2000 resa dal legale rappresentante attestante l'assenza di stato di fallimento, di liquidazione coatta, di concordato preventivo e di procedimenti nei confronti dell'Organismo.		Requisito non applicabile agli enti pubblici.
6) Dichiarazione sostitutiva di		Requisito non applicabile agli

certificazione ai sensi e per gli effetti del DPR N. 445/2000 resa dal legale rappresentante attestante il rispetto degli obblighi relativi al pagamento delle imposte e delle tasse, secondo la legislazione nazionale.		enti pubblici.
7) Dichiarazione sostitutiva di certificazione ai sensi e per gli effetti del DPR N. 445/2000 resa dal legale rappresentante attestante il rispetto delle norme che disciplinano il diritto al lavoro dei disabili.		Requisito non applicabile agli enti pubblici.
8) Dichiarazione sostitutiva di certificazione ai sensi e per gli effetti del DPR N. 445/2000 resa da l legale rappresentante attestante la presenza di un'organizzazione contabile articolata per singola attività progettuale e di un sistema di contabilità in grado di assicurare il rispetto delle disposizioni di cui alla legge n. 136/2010 in tema di tracciabilità dei flussi finanziari.		.
9) Dichiarazione sostitutiva di certificazione ai sensi e per gli effetti del DPR N. 445/2000 resa dal legale rappresentante riportante i dati necessari ai fini dell'acquisizione d'ufficio in via telematica del D.U.R.C.		Requisito non applicabile agli enti pubblici.

CRITERIO C: "CAPACITA' GESTIONALI E RISORSE PROFESSIONALI"

DOCUMENTO	Note specifiche per attività dell'obbligo d'istruzione/diritto-dovere	Note specifiche per enti pubblici
1) Organigramma nominativo e mansionario o altro documento formale che definisca l'organizzazione della struttura formativa.	Modello organizzativo per l'istruzione e la formazione dei giovani fino a diciotto anni comprendente le specifiche figure richieste nelle schede tecniche delle "linee guida".	
2) Contratti di lavoro dei		

soggetti preposti a presidio dei processi di "direzione" e "gestione economica amministrativa" e relativi curricula vitae.		
3) Dichiarazione sostitutiva di certificazione ai sensi e per gli effetti del DPR N. 445/2000 resa dal legale rappresentante attestante l'avvenuta comunicazione di assunzione al Centro per l'impiego contenente gli estremi del rapporto di lavoro.		
4) Dichiarazione sostitutiva di atto di notorietà resa ai sensi e per gli effetti del DPR N. 445/2000 da parte del legale rappresentante e **corredata da fotocopia di documento di indentità in corso di validità** da parte delle persone che presidiano tutti i processi descritti nelle linee guida attestante le credenziali indicate nelle schede tecniche delle suddette linee guida.		
5) Elenco nominativo dei soggetti a presidio dei restanti processi con l'indicazione della tipologia del rapporto di lavoro in essere e relativo curriculum vitae.		

CRITERIO D: "LIVELLI DI EFFICACIA ED EFFICIENZA"

DOCUMENTO	Note specifiche per attività dell'obbligo d'istruzione/diritto-dovere	Note specifiche per enti pubblici
1) Elenco sottoscritto dal legale rappresentante sulle attività svolte nelle tre annualità precedenti alla candidatura distinte per macrotipologia di appartenenza (area svantaggio, formazione continua, formazione superiore, obbligo formativo), per fonti di finanziamento, con l'indicazione dei corsi assegnati e dei corsi realizzati, degli importi certificati/rendicontati e di quelli riconosciuti, del numero di allievi frequentanti,		

qualificati e laddove possibile degli allievi occupati; **N.B. tale documento non è richiesto agli organismi di nuova costituzione .**		

CRITERIO E: "RELAZIONI CON IL TERRITORIO"

DOCUMENTO	Note specifiche per attività dell'obbligo d'istruzione/diritto-dovere	Note specifiche per enti pubblici
1) Relazione sottoscritta dal legale rappresentante attestante: o adesione a partenariati formalmente attivati con le tipologie di soggetti indicate; o costituzione/adesione ad organismi misti; o progetti realizzati in partenariato come capofila o come partner; o partecipazione non occasionale a sedi istituzionali di confronto su tematiche della formazione; o protocolli d'intesa, accordi formalizzati. o documentazione attestante, nei corsi eventualmente già realizzati, l'effettuazione di periodi di stages, proporzionali alla durata dell'intervento formativo; o archivio di aziende disponibili ad ospitare stages, significativo a livello regionale, sia qualitativamente che quantitativamente, rapportato ai settori produttivi pertinenti con gli indirizzi di formazione (dati identificativi dell'azienda, settore economico prevalente, tematiche della collaborazione, tipo di formalizzazione della collaborazione). o Elenco delle aziende (medio-piccole e/o grandi, secondo la definizione comunitaria) che hanno commissionato o che sono disponibili a commissionare all'organismo di formazione	Per l'accreditamento per attività di obbligo d'istruzione-Diritto/Dovere, l'Organismo dovrà dimostrare di "*prevedere stabili relazioni con le famiglie e con i soggetti economici e sociali del territorio, anche attraverso misure di accompagnamento per favorire il successo formativo*", attraverso la conservazione di specifica documentazione comprovante l'attività svolta (per Organismi esistenti) e/o la modulistica ed i documenti programmatici (nel caso di Organismi "nuovi").	

interventi formativi per le proprie necessità.		
2) Relazione attestante lo svolgimento di attività di orientamento poste in essere con la descrizione delle modalità e dei soggetti coinvolti.		

N.B. I modelli per le dichiarazioni sostitutive di certificazione e di atto di notorietà saranno allegati alla "guida per la compilazione della domanda *on line"*

DETERMINAZIONE DEL DIRIGENTE SERVIZIO LAVORI PUBBLICI 19 giugno 2012, n. 416

D.Lgs n. 327 del 08.06.2001 e s.m. - L.R. n. 3/05 e s.m. - Lavori di costruzione della strada regionale n. 8 - 1° lotto - Occupazione anticipata degli immobili necessari, preordinata all'esproprio, e determinazione delle relative indennità, ai sensi dell'art. 22 bis del T.U. 327/01 - Primo stralcio relativo agli immobili ricadenti nel territorio del Comune di Vernole.

Il giorno 19 giugno 2012, in Modugno, nella sede del Servizio LL.PP.

IL DIRIGENTE DELL'UFFICIO

Vista la L.R. n. 7 del 12.03.1997, artt. 4 e 5;

Vista la Deliberazione G.R. n. 3261 del 28/7/98;

Visto il D. Lgs. N. 165 del 30.03.2001, artt. 4 e 16;

Visto il D. Lgs. N. 327 dell'8.06.2001 e s.m.;

Vista la L.R. 22.02.2005 n.3 - art. 15 e s.m.;

Vista la L.R. 16.04.07, n.10 art. 45;

Visto il D.P.G.R. n.161 del 22.02.2008 e s.m.;

Visto l'art. 32 della legge 18 giugno 2009, n. 69, che prevede l'obbligo di sostituire la pubblicazione tradizionale all'Albo ufficiale con la pubblicazione di documenti digitali sui siti informatici;

Visto l'art. 18 del D. Igs 196/03 "Codice in materia di protezione dei dati personali" in merito ai Principi applicabili ai trattamenti effettuati dai soggetti pubblici;

Viste le determinazioni n. 7 del 10.09.2009, n. 8 dell'11.09.2009, n. 9 del 16.09.2009 e n. 13 del 01.12.2011, con le quali il Direttore dell'Area per le Politiche dell'Ambiente, le Reti e la Qualità Urbana ha istituito gli uffici afferenti ai Servizi della predetta Area, nonché ha individuato i dirigenti di tali Uffici, conferendone i relativi incarichi ed, in particolare, ha conferito all'Ing. Antonio PULLI, già Dirigente dell'Ufficio di Cordinamento SS.TT.PP. di TA/BR/LE, l'incarico "ad interim" di Dirigente dell'Ufficio Espropri e Contenzioso del Servizio LL.PP.;

Vista la deliberazione n. 2467 del 15.11.2011, con la quale la Giunta Regionale, nel prendere atto dello stato del procedimento di realizzazione della Strada Regionale n. 8, come descritto nelle premesse del provvedimento medesimo, e dopo aver fatto proprie le considerazioni formulate nella relazione dell'Assessore alle Opere Pubbliche, ha stabilito, tra l'altro, quanto segue:

- di confermare in capo al Dirigente del Servizio Lavori Pubblici l'adozione dei provvedimenti amministrativi necessari per l'approvazione del progetto esecutivo, la formalizzazione dell'aggiudicazione definitiva dell'appalto all'A.T.I. (Consorzio Cooperative Costruttori di Bologna - capogruppo), già aggiudicataria dell'appalto dei lavori in parola, conseguente formalizzazione di tutti gli adempimenti tecnici ed amministrativi necessari per il concreto e celere avvio dell'esecuzione dei lavori;

Vista la determinazione n. 964 del 07.12.2011 con la quale il Dirigente del Servizio LL.PP. ha disposto per l'attuazione dell'art. 45 della L.R. n. 10/07 mediante l'esercizio della autonoma adozione di atti e provvedimenti amministrativi a cura dei Dirigenti degli Uffici incardinati al medesimo Servizio;

Rilevato che, in attuazione dell'art. 3, comma 6 della L.R. 3/05, l'Ufficio Regionale per le Espropriazioni (URE)/Contenzioso svolge, fra le altre, tutte le funzioni attribuite all'Autorità espropriante regionale;

Vista la determinazione n. 215 del 10.4.2012 con la quale il Dirigente del Servizio LL.PP., preso atto del Verbale di Validazione redatto dal R.U.P. nel quale lo stesso ha dichiarato, tra l'altro, di aver provveduto alla verifica degli esiti favorevoli, ovvero senza osservazioni pervenute, delle pubbli-

cazioni degli avvisi di avvio del procedimento di approvazione del progetto ai fini della dichiarazione di pubblica utilità, ha determinato tra l'altro di:

1. di prendere atto del Verbale di Validazione redatto dal R.U.P., ai sensi dell'art. 55 del regolamento di cui al D.P.R. 5 ottobre 2010 n. 207;
2. di approvare il progetto esecutivo della Strada Regionale n. 8, dell'importo complessivo di euro 54.891.271,00, costituito dagli elaborati riportati analiticamente nell'allegato n. 2 del Verbale di Validazione di cui al precedente punto 1;
3. di dichiarare formalmente l'opera ed i lavori di cui al progetto medesimo di pubblica utilità, ai sensi e per gli effetti dell'art. 16 del DPR n° 327/01 e s.m.i., dell'art. 10 L.R. 22.2.2005 n° 3 e s.m.i, nonché degli artt. 7 e seguenti della Legge 7 Agosto 1990 n. 241 e succ. mod.;
4. di aggiudicare definitivamente i lavori di cui al progetto esecutivo succennato all'ATI "Consorzio Cooperative Costruttori (Bologna) 20% - capogruppo, Leadri S.r.l. (Sternatia) 75% - mandante, Montinaro Gaetano & Figli e di Montinaro Antonio s.a.s. 5% - mandante cooptata in esito all'aggiudicazione provvisoria stabilita originariamente con deliberazione della Giunta Regionale n. 4171 del 9.9.1991, successivamente modificata con atti n. 3485 del 20.6.1994 e n. 1496 del 01.08.2008;

Considerato che, con il succitato provvedimento n. 215/2012, è stata dichiarata la pubblica utilità dell'intervento di che trattasi senza, tuttavia, stabilire il termine per il compimento delle procedure espropriative, ai sensi di legge si ha che tale termine deve intendersi di cinque anni a decorrere dalla data di efficacia della predetta determinazione n. 215/2012, come previsto nell'art.13 comma 4 del D.Lgs. 327/'01; Termine che, pertanto, resta fissato al 09.04.2017;

Considerato che il progetto di che trattasi prevede immobili da espropriare e/o da assoggettare ad occupazione temporanea.

Considerato, altresì, che l'ATI con capogruppo il Consorzio Cooperative Costruttori (Bologna), aggiudicataria dei lavori di che trattasi, ha assunto anche l'onere della procedura espropriativa in nome e per conto della Stazione Appaltante Regione Puglia, come previsto dal Capitolato speciale d'Appalto che all'art. 21 prevede letteralmente:

"Tutti gli adempimenti per le espropriazioni vengono accollati all'Appaltatore sotto la sorveglianza dell'Amministrazione che farà si che, nei limiti della sua competenza, non si verifichino ritardi ed impedimenti alla esecuzione dell'opera.

Sono a carico dell'Appaltatore, in quanto compresi nell'offerta, tutti gli oneri relativi fino alla comprovata trasmissione della domanda di volturazione.

Con il presente atto l'Amministrazione appaltante conferisce all'Appaltatore che, accetta, il mandato a compiere tutte le operazioni ed a svolgere tutte le attività connesse alle espropriazioni, agli acquisti ed alle servitù".

Rilevata, peraltro, la sussistenza della condizione prevista nel comma 2 sub. a) dell'art. 22 bis del D.P.R. n. 327/2001, ovvero che il numero dei destinatari della procedura espropriativa è superiore a 50;

Considerato, altresì, che sussiste l'urgenza oggettiva del concreto avvio dei lavori in ragione delle numerose sollecitazioni pervenute al Servizio LL.PP. dai Comuni interessati e dal Prefetto di Lecce finalizzate sia al miglioramento della sicurezza del tratto stradale interessato, finora soggetto ad alta incidentalità, sia al rimedio, seppure parziale, della ben nota crisi occupazionale che interessa il territorio;

Considerato, infine, che sussiste l'urgenza di avviare il concreto utilizzo del contributo statale ricevuto al fine di evitarne ogni ragione possibile di decadenza, laddove non utilizzato con adeguata solerzia;

Ritenuto che tali circostanze, anche considerate separatamente, rendono necessario l'avvio della procedura di occupazione d'urgenza con contestuale determinazione delle indennità provvisorie di esproprio, ai sensi e per gli effetti dell'art.22 bis del D.Lgs. 327/01, degli immobili occorrenti per la realizzazione dell'opera di che trattasi, individuati nell'elenco descrittivo allegato al progetto approvato;

Visto che, tale elenco, allegato al presente provvedimento per farne parte integrante, comprende i rispettivi proprietari catastali, le superfici da espropriare e le relative indennità;

Ritenuto, altresì che, ai sensi del 2° comma lett. c) del richiamato art. 15 della L.R. 3/05 e s.m., l'occupazione anticipata occorrente per l'esecuzione di opere quali quelle del caso di specie, può essere autorizzata senza particolari indagini e formalità;

Che le considerazioni su esposte si ritengono sufficienti a definire il carattere di particolare urgenza dei lavori da eseguire, correlato alla particolare natura dell'impianto da realizzare;

Che sulla base del cronoprogramma, elaborato dal progettista ing. Marco Padovani per conto dell'A.T.I. aggiudicataria ai fini della cantierizzazione dei lavori, emerge la necessità che l'attacco del cantiere sia attuato iniziando da tronchi della strada in progetto ricadenti nel territorio comunale di Vernole, per cui, in questa fase iniziale, sussiste l'immediata urgenza dell'espropriazione anticipata solo per la parte degli immobili previsti in esproprio ma ricadenti in tale Comune, mentre per i restanti immobili nei Comuni di Lecce, Lizzanello e Melendugno si potrò procedere con ulteriori e separati atti in relazione all'avanzamento dei lavori secondo il trono programma stabilito;

Che, pertanto, allo stato degli atti, non sussistono motivi ostativi alla occupazione anticipata dei predetti immobili ricadenti nel territori del Comune di Vernole, con la condizione che l'immissione in possesso sia effettuata con le modalità di cui all'art. 24 del DPR n. 327/2001 e deve aver luogo entro il termine perentorio di 3 (tre) mesi dalla data cli emanazione del presente atto.

VERIFICA AI SENSI DEL D. LGs 196/03

Garanzie alla riservatezza

La pubblicazione dell'atto all'albo, salve le garanzie previste dalla legge 241/90 in tema di accesso ai documenti amministrativi, avviene nel rispetto della tutela alla riservatezza dei cittadini, secondo quanto disposto dal D.Lgs 196/03 in materia di protezione dei dati personali, nonché dal vigente regolamento regionale n. 5/2006 per il trattamento dei dati sensibili e giudiziari.

Ai fini della pubblicità legale, l'atto destinato alla pubblicazione è redatto in modo da evitare la diffusione di dati personali identificativi non necessari ovvero il riferimento a dati sensibili, indispensabili per l'adozione dell'atto.

ADEMPIMENTI CONTABILI AI SENSI DELLA L.R. n. 28/2001

Si dichiara che il presente provvedimento non comporta alcun mutamento qualitativo o quantitativo di entrata o di spesa, né a carico del bilancio regionale né a carico degli Enti per i cui debiti i creditori potrebbero rivalersi sulla Regione e che è escluso ogni ulteriore onere aggiuntivo rispetto a quelli già autorizzati a valere sullo stanziamento previsto dal bilancio regionale;

Considerato che è stata espletata l'istruttoria amministrativa da parte del competente Ufficio, giusta dichiarazione posta in calce al presente provvedimento;

Rilevato che il presente atto rientra tra quelli di gestione amministrativa di competenza del Dirigente dell'Ufficio Espropri/Contenzioso, ai sensi dell'art. 3 della citata L.R. n. 3/2005 e dell'art. 45 della L.R. n. 10/2007;

DETERMINA

1. E' disposta, ai sensi dell'art. 22 bis del T.U. 327/01 e dell'art. 15 della L.R. n. 3/05 e s.m., in favore dell'Ente Regione Puglia e, per esso, in favore dell'Associazione Temporanea d'Imprese avente per capogruppo il Consorzio Cooperative Costruttori con sede in Bologna, aggiudicataria dei lavori di che trattasi, per le motivazioni in premessa indicate, l'occupazione anticipata preordinata all'esproprio degli immobili occorrenti per l'esecuzione dei lavori di costruzione della Strada Regionale n. 8 - 1° lotto, giusta approvazione del progetto esecutivo e contestuale declaratoria di pubblica utilità delle relative opere espressa con provvedimento dirigenziale n. 215 in data 10.4.2012 del Dirigente del Servizio LL.PP.;

2. Gli immobili assoggettati alla occupazione anticipata disposta con il precedente art. 1 ricadono nel Comune di Vernole e sono individuati nell'allegato elenco facente parte integrante del presente provvedimento, indicante anche i relativi proprietari catastali.

3. Ai fini dell'esecuzione del presente provvedimento, la stesura degli stati di consistenza e la contestuale redazione dei verbali di immissione in possesso degli immobili per i quali è disposta l'occupazione anticipata preordinata all'esproprio, avrà luogo a cura della Associazione Temporanea d'Imprese avente per capogruppo il Consorzio Cooperative Costruttori con sede in Bologna, aggiudicataria dei lavori di che trattasi, nelle forme previste dall'art. 24 del D. Lgs. 327/01 e s.m., entro il termine perentorio di tre mesi dalla data dello stesso. La stessa ATI, che agisce in nome e per conto dell'Ente Regione Puglia, è incaricata dell'esecuzione del presente atto, nei limiti delle disposizioni contrattuali e del Capitolato Speciale d'Appalto dei lavori.

4. Ai sensi dell'art. 22 bis del T.U. 327/01 sono determinate in via provvisoria ed urgente le indennità da offrire ai proprietari catastali degli immobili individuati nel predetto elenco, nella misura indicata accanto a ciascuno di essi, fatta salva la successiva determinazione sulle eventuali osservazioni prodotte dai medesimi proprietari in ordine alle indennità offerte, a seguito della esecuzione del presente provvedimento.

5. Per le disposte occupazioni anticipate preordinate all'esproprio, ai proprietari degli immobili suindicati è dovuta l'ulteriore indennità prevista dall'art. 22 bis - comma 5 - del D.Lgs. 327/01 e s.m., da calcolare ai sensi del successivo art. 50, per l'occupazione intervenuta fra la data di immissione in possesso degli stessi e la data di corresponsione dell'indennità di esproprio e/o dell'indennità di asservimento ovvero del corrispettivo dell'eventuale cessione volontaria.

6. Il presente provvedimento perde efficacia nei casi di mancata esecuzione e/o mancata pronuncia dell'espropriazione entro cinque anni dalla data della dichiarazione di pubblica utilità, ovvero entro il termine del 09.04.2017.

7. Copia conforme del presente provvedimento verrà notificato alle ditte proprietarie degli immobili indicate nell'allegato elenco, nelle forme previste dall'art. 14 della L.R. n. 3/05 e s.m., a cura e spese dell'ATI aggiudicataria dei lavori. L'atto di notifica dovrà contenere l'avviso della facoltà delle medesime ditte di presentare osservazioni in ordine alle indennità provvisoriamente determinate, ove non condivise, entro il termine di trenta giorni dalla data di immissione in possesso degli immobili espropriandi.

8. Copia conforme del presente provvedimento verrà notificato all'Associazione Temporanea d'Imprese avente per capogruppo il Consorzio Cooperative Costruttori con sede in Bologna, aggiudicataria dei lavori di che trattasi, per i successivi adempimenti di competenza.

9. Il presente provvedimento viene redatto in forma integrale e "per estratto", con parti oscurate non necessarie ai fini di pubblicità legale, nel rispetto della tutela alla riservatezza dei cittadini, secondo quanto disposto dal D.Lgs n. 196/03 in materia di protezione dei dati personali e ss.mm. e ii.

10. il presente provvedimento:
    a) sarà pubblicato per estratto nel Bollettino Ufficiale della Regione Puglia;
    b) sarà trasmesso in copia conforme all'originale al Segretariato della Giunta Regionale;
    c) sarà trasmesso in copia all'Assessore alle Opere Pubbliche;
    d) il presente atto, composto da n° 6 facciate, è adottato in originale.

Il Dirigente dell'Ufficio
Ing. Antonio Pulli

ELENCO DITTE COMUNE DI VERNOLE

N°	DITTA CATASTALE	DIRITTI ED ONERI REALI		FOGLIO	PARTICELLA	QUALITA' CATASTALE	COLTURA IN ATTO	SUPERFICIE CATASTALE HA.	SUPERFICIE DA ESPROPRIARE (Mq.)	PREZZO UNITARIO (€/Mq.)	INDENNITA' TERRENO	INDENNITA' PER COSTRUZIONI LEGITTIME
1	ANTONUCCI MARIA	Propr.	1/2	28	228	ULIVETO	ULIVETO	00.64.76	1.925	1,60	3.080,00	958,31
	DELLA TORRE ALDO	Propr.	1/2									
2	ANTONUCCI MARIA	Propr.	1/2	28	229	ULIVETO	SEMINATIVO	00.04.41	441	0,68	299,88	0,00
	DELLA TORRE ALDO	Propr.	1/2	28	X				PER INTERO			
3	BIANCO ANTONIO	Propr.	1/2	28	47	ULIVETO	ULIVETO	01.04.30	1.060	1,60	1.696,00	5.303,70
	MARULLO ASSUNTA	Usufr.	1/2									
	PASCALI CESAREA	Propr.	1/2									
4	CONTE CARMINE	Propr.	1/1	28	46	ULIVETO	ULIVETO	00.01.43	143	1,60	228,80	1.002,75
5	CONTE CARMINE	Propr.	1/1	28	130	ULIVETO	ULIVETO	00.67.54	775	1,60	1.240,00	0,00
6	CONTE DONATA	Propr.	1/1	28	44	ULIVETO	ULIVETO	00.44.46	450	1,60	720,00	1.677,06
7	CORALLO CARLO	Propr.	6/27	28	210	ULIVETO	ULIVETO	00.68.39	430	1,60	688,00	111,25
	CORALLO CARMELINA	Propr.	6/27									
	CORALLO DANIELE	Propr.	2/27									
	CORALLO MARILENA	Propr.	2/27									
	MONTINARO SALVATORA	Propr.	9/27									
	SCISCIO ALBA	Propr.	2/27									
8	CORALLO CARLO	Propr.	6/27	28	211	ULIVETO	SEMINATIVO	00.261	261	0,68	177,48	0,00
	CORALLO CARMELINA	Propr.	6/27									
	CORALLO DANIELE	Propr.	2/27									
	CORALLO MARILENA	Propr.	2/27									
	MONTINARO SALVATORA	Propr.	9/27									
	SCISCIO ALBA	Propr.	2/27									
9	DELLA TORRE PASQUALINA	Propr.	1/1	28	123	ULIVETO	ULIVETO	00.24.90	1.930	1,60	3.088,00	732,42
10	ESPOSITO ORONZA	Propr.	1/2	28	208	ULIVETO	ULIVETO	00.37.46	170	1,60	272,00	489,50
	INGROSSO ROBERTO	Propr.	1/2									

ELENCO DITTE COMUNE DI VERNOLE

N°	DITTA CATASTALE	DIRITTI ED ONERI REALI		FOGLIO	PARTICELLA	QUALITA' CATASTALE	COLTURA IN ATTO	SUPERFICIE CATASTALE HA.	SUPERFICIE DA ESPROPRIARE (Mq.)	PREZZO UNITARIO (€/Mq.)	INDENNITA' TERRENO	INDENNITA' PER COSTRUZIONI LEGITTIME
11	ESPOSITO ORONZA	Propr.	1/2	28	209	ULIVETO	SEMINATIVO	00.01.14	114	0,68	77,52	0,00
	INGROSSO ROBERTO	Propr.	1/2									
12	FASIELLO ANNA	Propr.	1/1	28	216	ULIVETO	ULIVETO	00.26.95	450	1,60	720,00	795,44
13	FASIELLO ANNA	Propr.	1/1	28	217	ULIVETO	SEMINATIVO	0.01.65	165	0,68	112,20	0,00
14	FINA GIUSEPPE	Propr.	1/1	28	218	ULIVETO	ULIVETO	00.15.60	350	1,60	560,00	60,00
15	FINA GIUSEPPE	Propr.	1/1	28	219	ULIVETO	SEMINATIVO	00.01.50	150	0,68	102,00	0,00
16	FINA GIUSEPPE	Propr.	1/1	28	145	ULIVETO	SEMINATIVO	00.00.20	20	0,68	13,60	0,00
17	LONGO ANNA	Propr.	2/9	28	212	ULIVETO	ULIVETO	00.36.96	280	1,60	448,00	0,00
	LONGO FLORIANA	Propr.	2/9									
	LONGO GIUSEPPE	Propr.	2/9									
	MANCARELLA MARIA VITTORIA	Propr.	3/9									
18	LONGO ANNA	Propr.	2/9	28	213	ULIVETO	SEMINATIVO	00.01.44	144	0,68	97,92	0,00
	LONGO FLORIANA	Propr.	2/9									
	LONGO GIUSEPPE	Propr.	2/9									
	MANCARELLA MARIA VITTORIA	Propr.	3/9									
19	SCARCIGLIA UMBERTO	Propr.	1/1	28	126	ULIVETO	SEMINATIVO	00.10.42	1042	0,68	708,56	0,00
20	MARCUCCI ANTONIO	Propr.	1/1	28	188	ULIVETO	ULIVETO	00.09.72	670	1,60	1.072,00	0,00
21	MICELLI PASQUALE	Propr.	1/1	28	203	ULIVETO	ULIVETO	00.83.77	110	1,60	176,00	876,83
22	MICELLI PASQUALE	Propr.	1/1	28	204	ULIVETO	SEMINATIVO	00.00.63	63	0,68	42,84	0,00
23	PALLARA MARIA	Propr.	1/1	28	205	ULIVETO	ULIVETO	00.51.58	150	1,60	240,00	1.512,32
24	PALLARA MARIA	Propr.	1/1	28	206	ULIVETO	SEMINATIVO	00.01.12	112	0,68	76,16	0,00
25	PASTORE LAURA	Propr.	1/2	28	230	ULIVETO	ULIVETO	00.36.84	100	1,60	160,00	1.096,96
	SPAGNOLO ANTONIO	Propr.	1/2									
26	PASTORE LAURA	Propr.	1/2	28	231	ULIVETO	SEMINATIVO	00.00.96	96	0,68	65,28	0,00
	SPAGNOLO ANTONIO	Propr.	1/2									

ELENCO DITTE COMUNE DI VERNOLE

N°	DITTA CATASTALE	DIRITTI ED ONERI REALI		FOGLIO	PARTICELLA	QUALITA' CATASTALE	COLTURA IN ATTO	SUPERFICIE CATASTALE HA.	SUPERFICIE DA ESPROPRIARE (Mq.)	PREZZO UNITARIO (€/Mq.)	INDENNITA' TERRENO	INDENNITA' PER COSTRUZIONI LEGITTIME
27	INGROSSO DOMENICA	Propr.	3/9	28	214	ULIVETO	ULIVETO	00.36.84	245	1,60	392,00	0,00
	PASTORE ANNA MARIA	Propr.	2/9									
	PASTORE ANTONIETTA	Propr.	2/9									
	PASTORE LAURETANA	Propr.	2/9									
28	INGROSSO DOMENICA	Propr.	3/9	28	215	ULIVETO	SEMINATIVO	00.01.12	112	0,68	76,16	0,00
	PASTORE ANNA MARIA	Propr.	2/9									
	PASTORE ANTONIETTA	Propr.	2/9									
	PASTORE LAURETANA	Propr.	2/9									
29	PATTI MARIA	Propr.	1/1	28	224	ULIVETO	ULIVETO	00.36.84	700	1,60	1.120,00	48,00
30	PATTI MARIA	Propr.	1/1	28	225	ULIVETO	SEMINATIVO	00.02.12	212	0,68	144,16	0,00
31	RICCIARDI FILOMENA	Propr.	1/1	28	220	ULIVETO	ULIVETO	00.25.70	280	1,60	448,00	795,44
32	RIZZELLI FILOMENA	Propr.	1/1	28	50	ULIVETO	INCOLTO	00.09.30	55	0,50	27,50	586,20
33	S.P.A. SIS SVIL. IMM.RE SAL.NO	Propr.	1/1	28	181	ULIVETO	ULIVETO	03.39.04	1.635	1,60	2.616,00	517,50
34	S.P.A. SIS SVIL. IMM.RE SAL.NO	Propr.	1/1	28	232	ULIVETO	ULIVETO	08.79.03	7.525	1,60	12.040,00	0,00
35	S.P.A. SIS SVIL. IMM.RE SAL.NO	Propr.	1/1	28	233	ULIVETO	SEMINATIVO	00.19.70	1.970	0,68	1.339,60	0,00
36	INGROSSO ADRIANO ANTONIO	Propr.	1/1	28	88	E.U.	FRUTTETO	00.07.56	140	1,60	224,00	1.893,38
37	LONGO DONATO	Propr.	1/1	28	222	E.U.	ULIVETO	00.16.22	415	1,60	664,00	6.227,53
38	LONGO DONATO	Propr.	1/1	28	223	ULIVETO	SEMINATIVO	00.01.51	151	0,68	102,68	0,00
39	GIANNONE BENITO	Propr.	1/1	28	234	ULIVETO	ULIVETO	00.31.26	1.100	1,60	1.760,00	11.057,46
40	GIANNONE BENITO	Propr.	1/1	28	227	ULIVETO	SEMINATIVO	00.02.81	281	0,68	191,08	0,00
41	INGROSSO ADRIANO ANTONIO	Propr.	1/1	28	207	E.U.	INCOLTO	00.01.01	101	0,50	50,50	0,00
42	INGROSSO MARIA (mar. BRAY)	Livellario		29	843	ULIVETO	ULIVETO	01.16.29	255	1,60	408,00	2.000,00
	SARACENO FRANCESCO	Concedente										

ELENCO DITTE COMUNE DI VERNOLE

N°	DITTA CATASTALE	DIRITTI ED ONERI REALI		FOGLIO	PARTICELLA	QUALITA' CATASTALE	COLTURA IN ATTO	SUPERFICIE CATASTALE HA.	SUPERFICIE DA ESPROPRIARE (Mq.)	PREZZO UNITARIO (€/Mq.)	INDENNITA' TERRENO	INDENNITA' PER COSTRUZIONI LEGITTIME
43	NARRA ANNA ROSA	Propr.	3/9	29	500	ULIVETO	INCOLTO	00.06.75	675	0,50	337,50	0,00
	RUGGE PAOLO	Propr.	2/9									
	RUGGE SANDRA	Propr.	2/9									
	RUGGE SERGIO	Propr.	2/9									
44	SCARCIGLIA UMBERTO	Propr.	1/1	29	501	ULIVETO	SEMINATIVO	00.03.07	307	0,68	208,76	0,00
45	SCARCIGLIA UMBERTO	Propr.	1/1	29	502	ULIVETO	SEMINATIVO	00.04.02	402	0,68	273,36	0,00
46	ANTONUCCI STEFANIA	Livellario		29	332	ULIVETO	SEMINATIVO	00.00.68	68	0,68	46,24	0,00
	SARACENO FRANCESCO	Concedente										
47	ANTONUCCI VITTORIO	Livellario		29	333	ULIVETO	SEMINATIVO	00.02.80	280	0,68	190,40	0,00
	SARACENO GABRIELE	Concedente										
48	ANTONUCCI VITTORIO	Livellario		29	334	ULIVETO	SEMINATIVO	00.10.70	240	0,68	163,20	0,00
	SARACENO GABRIELE	Concedente										
49	FASIELLO FRANCESCO	Propr.	1/1	29	42	ULIVETO	ULIVETO	01.61.10	225	1,60	360,00	0,00
50	BRUNO NICOLA ANTONIO	Propr.	1/2	29	790	ULIVETO	ULIVETO	00.01.67	30	1,60	48,00	118,26
	GIANNONE LUCIA MARIA	Propr.	1/2									
51	BRUNO NICOLA ANTONIO	Propr.	1/2	29	791	ULIVETO	SEMINATIVO	00.00.39	39	0,68	26,52	118,26
	GIANNONE LUCIA MARIA	Propr.	1/2									
52	BRUNO NICOLA ANTONIO	Propr.	1/2	29	792	ULIVETO	ULIVETO	00.38.65	360	1,60	576,00	118,26
	GIANNONE LUCIA MARIA	Propr.	1/2									
53	BRUNO NICOLA ANTONIO	Propr.	1/2	29	793	ULIVETO	SEMINATIVO	00.07.58	758	0,68	515,44	118,26
	GIANNONE LUCIA MARIA	Propr.	1/2									
54	CANNOLETTA ANNA MARIA	Propr.	1/3	29	104	ULIVETO	ULIVETO	00.56.48	2.950	1,60	4.720,00	1.927,20
	CANNOLETTA PAOLA	Propr.	1/3									
	CANNOLETTA ROBERTA	Propr.	1/3									

ELENCO DITTE COMUNE DI VERNOLE

N°	DITTA CATASTALE	DIRITTI ED ONERI REALI		FOGLIO	PARTICELLA	QUALITA' CATASTALE	COLTURA IN ATTO	SUPERFICIE CATASTALE HA.	SUPERFICIE DA ESPROPRIARE (Mq.)	PREZZO UNITARIO (€/Mq.)	INDENNITA' TERRENO	INDENNITA' PER COSTRUZIONI LEGITTIME
55	CANNOLETTA ANNA MARIA	Propr.	1/3	29	797	ULIVETO	ULIVETO	00.10.74	760	1,60	1.216,00	2.500,00
	CANNOLETTA PAOLA	Propr.	1/3									
	CANNOLETTA ROBERTA	Propr.	1/3									
56	CANNOLETTA ANNA MARIA	Propr.	1/3	29	798	ULIVETO	SEMINATIVO	00.02.31	231	0,68	157,08	0,00
	CANNOLETTA PAOLA	Propr.	1/3									
	CANNOLETTA ROBERTA	Propr.	1/3									
57	GIANNONE ANTONIO	Propr.	1/1	29	788	ULIVETO	ULIVETO	00.20.42	450	1,60	720,00	118,26
58	GIANNONE ANTONIO	Propr.	1/1	29	789	ULIVETO	SEMINATIVO	00.04.33	433	0,68	294,44	0,00
59	COCCIOLO DONATO	Propr.	1/2	29	171	ULIVETO	ULIVETO	00.38.51	1.120	1,60	1.792,00	118,26
	SARACENO FRANCESCO	Propr.	1/2									
60	COCCIOLO DONATO	Propr.	1/2	29	786	ULIVETO	ULIVETO	00.20.05	750	1,60	1.200,00	164,25
	SARACENO FRANCESCO	Propr.	1/2									
61	COCCIOLO DONATO	Propr.	1/2	29	787	ULIVETO	SEMINATIVO	00.02.21	221	0,68	150,28	0,00
	SARACENO FRANCESCO	Propr.	1/2									
62	CARROZZI ALBERTO	Propr.	1/3	29	782	ULIVETO	SEMINATIVO	00.01.81	181	0,68	123,08	0,00
	CARROZZI EUGENIO	Propr.	1/3									
	RUSSO CARMELA	Propr.	1/3									
63	CARROZZI ALBERTO	Propr.	1/3	29	783	ULIVETO	SEMINATIVO	00.02.48	248	0,68	168,64	0,00
	CARROZZI EUGENIO	Propr.	1/3									
	RUSSO CARMELA	Propr.	1/3									
64	LEO OLIVIERO	Propr.	1/1	29	75	ULIVETO	ULIVETO	02.73.86	11.470	1,60	18.352,00	9.362,25
65	LEO OLIVIERO	Propr.	1/1	29	77	ULIVETO	ULIVETO	00.29.87	330	1,60	528,00	0,00
66	LEO OLIVIERO	Propr.	1/1	29	154	ULIVETO	ULIVETO	00.88.33	700	1,60	1.120,00	2.463,75
67	MARTANO WANDA	Livellario	1/2	29	846	ULIVETO	SEMINATIVO	00.20.31	45	0,68	30,60	466,26
	SCIOLTI ANICETO	Livellario	1/2									

ELENCO DITTE COMUNE DI VERNOLE

N°	DITTA CATASTALE	DIRITTI ED ONERI REALI		FOGLIO	PARTICELLA	QUALITA' CATASTALE	COLTURA IN ATTO	SUPERFICIE CATASTALE HA.	SUPERFICIE DA ESPROPRIARE (Mq.)	PREZZO UNITARIO (€/Mq.)	INDENNITA' TERRENO	INDENNITA' PER COSTRUZIONI LEGITTIME
68	MARTANO WANDA	Livellario	1/2	29	355	ULIVETO	SEMINATIVO	00.05.37	355	0,68	241,40	7.694,57
	SARACENO FRANCESCO	Concedente	1/1									
	SCIOLTI ANICETO	Livellario	1/2									
69	MARTANO WANDA	Livellario	1/2	29	784	ULIVETO	ULIVETO	00.11.97	1.197	1,60	1.915,20	2.200,95
	SARACENO FRANCESCO	Concedente	1/1									
	SCIOLTI ANICETO	Livellario	1/2									
70	MARTANO WANDA	Livellario	1/2	29	785	ULIVETO	SEMINATIVO	00.03.10	310	0,68	210,80	0,00
	SARACENO FRANCESCO	Concedente	1/1									
	SCIOLTI ANICETO	Livellario	1/2									
71	MARTANO WANDA	Livellario	1/2	29	356	ULIVETO	ULIVETO	00.11.97	1.197	1,60	1.915,20	0,00
	SARACENO FRANCESCO	Concedente	1/1									
	SCIOLTI ANICETO	Livellario	1/2									
72	NARRA ANNAROSA	Propr.	3/9	29	17	ULIVETO	ULIVETO	07.47.62	14.310	1,60	22.896,00	14.927,04
	RUGGE PAOLO	Propr.	2/9									
	RUGGE SANDRA	Propr.	2/9									
	RUGGE SERGIO	Propr.	2/9									
73	NARRA ANNAROSA	Propr.	3/9	29	41	ULIVETO	ULIVETO	00.71.90	7.190	1,60	11.504,00	0,00
	RUGGE PAOLO	Propr.	2/9									
	RUGGE SANDRA	Propr.	2/9									
	RUGGE SERGIO	Propr.	2/9									
74	NARRA ANNAROSA	Propr.	3/9	29	505	ULIVETO	SEMINATIVO	00.03.08	308	0,68	209,44	0,00
	RUGGE PAOLO	Propr.	2/9									
	RUGGE SANDRA	Propr.	2/9									
	RUGGE SERGIO	Propr.	2/9									

ELENCO DITTE COMUNE DI VERNOLE

N°	DITTA CATASTALE	DIRITTI ED ONERI REALI		FOGLIO	PARTICELLA	QUALITA' CATASTALE	COLTURA IN ATTO	SUPERFICIE CATASTALE HA.	SUPERFICIE DA ESPROPRIARE (Mq.)	PREZZO UNITARIO (€/Mq.)	INDENNITA' TERRENO	INDENNITA' PER COSTRUZIONI LEGITTIME
75	NARRA ANNAROSA	Propr.	3/9	29	504	ULIVETO	SEMINATIVO	00.05.66	566	0,68	384,88	0,00
	RUGGE PAOLO	Propr.	2/9									
	RUGGE SANDRA	Propr.	2/9									
	RUGGE SERGIO	Propr.	2/9									
76	ANTONUCCI VITTORIO	Livellario		29	57	ULIVETO	ULIVETO	09.35.19	2.190	1,60	3.504,00	200,75
	SARACENO GABRIELE	Concedente										
77	ANTONUCCI STEFANIA	Livellario		29	60	ULIVETO	ULIVETO	00.46.27	890	1,60	1.424,00	858,48
	SARACENO FRANCESCO	Concedente										
78	SARACENO FRANCESCO	Concedente		29	111	ULIVETO	SEMINATIVO	00.07.00	700	0,68	476,00	2.617,68
	VACCA SILVIO	Livellario										
79	BARROTTA CESARE	Propr.	1/2	29	721	ULIVETO	ULIVETO	02.77.28	500	1,60	800,00	500,00
	BARROTTA MARIA CONCETTA	Propr.	1/2									
80	BARROTTA CESARE	Propr.	1/2	29	723	SEM.ARB.	SEM.ARB.	00.37.94	110	0,76	83,60	250,00
	BARROTTA MARIA CONCETTA	Propr.	1/2									
81	LUBELLI ALFREDO	Propr.	1/2	29	616	ULIVETO	ULIVETO	00.07.90	195	1,60	312,00	500,00
82	LUBELLI ALFREDO	Propr.	1/2	29	619	ULIVETO	ULIVETO	00.13.75	20	1,60	32,00	250,00
83	CARROZZI EUGENIO	Propr.	1/1	29	725	SEMINATIVO	SEMINATIVO	00.36.42	825	0,68	561,00	2.500,00
84	TONDI LATTANTE	Propr.	1/1	44	2	ULIVETO	ULIVETO	01.27.14	15	1,60	24,00	50,00
85	CANNOLETTA ANNA	Propr.	1/4	44	150	ULIVETO	ULIVETO	00.01.56	156	1,60	249,60	0,00
	CANNOLETTA SIMONE	Propr.	1/4									
	CANNOLETTA LIDIA	Propr.	1/4									
	CANNOLETTA LUCIA	Propr.	1/4									
86	CANNOLETTA ANNA	Propr.	1/4	44	156	ULIVETO	ULIVETO	00.09.36	936	1,60	1.497,60	0,00
	CANNOLETTA SIMONE	Propr.	1/4									
	CANNOLETTA LIDIA	Propr.	1/4									
	CANNOLETTA LUCIA	Propr.	1/4									

ELENCO DITTE COMUNE DI VERNOLE

N°	DITTA CATASTALE	DIRITTI ED ONERI REALI		FOGLIO	PARTICELLA	QUALITA' CATASTALE	COLTURA IN ATTO	SUPERFICIE CATASTALE HA.	SUPERFICIE DA ESPROPRIARE (Mq.)	PREZZO UNITARIO (€/Mq.)	INDENNITA' TERRENO	INDENNITA' PER COSTRUZIONI LEGITTIME
87	CANNOLETTA ELENA	Propr.	1/1	44	154	VIGNETO	ORTAGGI	00.08.92	892	1,41	1.257,72	0,00
88	CANNOLETTA MARIA SABINA	Propr.	1/1	44	224	VIGNETO	SEMINATIVO	00.67.00	910	0,68	618,80	1.074,80
89	CANNOLETTA MARIA SABINA	Propr.	1/1	44	235	VIGNETO	SEMINATIVO	00.38.80	200	0,68	136,00	926,55
90	DELLE NOCI GIUSEPPA	Propr.	1/1	44	153	ULIVETO	SEMINATIVO	00.08.64	864	0,68	587,52	0,00
91	DE MATTEIS DOMENICA	Propr.	1/1	44	149	ULIVETO	SEMINATIVO	00.05.24	285	0,68	193,80	0,00
92	DE MATTEIS DOMENICA	Propr.	1/1	44	155	ULIVETO	SEMINATIVO	00.04.00	400	0,68	272,00	0,00
93	DE PASCALIS MARISA	Propr.	1/1	44	93	VIGNETO	SEMINATIVO	00.10.32	1.032	0,68	701,76	0,00
94	DE MATTEIS ROSSANA	Propr.	1/1	44	158	VIGNETO	ULIVETO	00.09.16	916	1,60	1.465,60	828,66
	GIANNACCARI ANNA	Usufr.	1/1									
95	E.A.A.P.	Propr.	1/1	44	225	ULIVETO	SEMINATIVO	00.06.31	50	0,68	34,00	0,00
96	GAROFALO ANNA MARIA	Propr.	1/1	44	4	ULIVETO	ULIVETO	00.52.20	2.330	1,60	3.728,00	650,43
97	GAROFALO ANNA MARIA	Propr.	1/1	44	94	SEMINATIVO	SEMINATIVO	00.02.40	240	0,68	163,20	0,00
98	INGROSSO RITA	Propr.	1/1	44	151	ULIVETO	ULIVETO	00.01.56	156	1,60	249,60	0,00
99	INGROSSO RITA	Propr.	1/1	44	157	ULIVETO	ULIVETO	00.09.20	920	1,60	1.472,00	74,82
100	SCIOLTI ORONZO	Propr.	1/1	44	221	ULIVETO	SEMINATIVO	01.50.71	2.415	0,68	1.642,20	3.541,23
101	PASCALI TERESA	Propr.	1/1	46	103	ULIVETO	INCOLTO	00.10.50	425	0,50	212,50	0,00
102	PASCALI TERESA	Propr.	1/1	46	104	ULIVETO	INCOLTO	00.05.20	15	0,50	7,50	0,00
103	PASCALI TERESA	Propr.	1/1	46	106	SEM.ARB.	INCOLTO	00.00.95	95	0,50	47,50	0,00
104	ANTONUCCI COSTANZA	Propr.	1/2	46	176	ULIVETO	ULIVETO	00.07.02	320	1,60	512,00	0,00
	RUSSO GIUSEPPE	Propr.	1/2									
105	ANTONUCCI COSTANZA	Propr.	1/2	46	177	ULIVETO	ULIVETO	00.06.41	360	1,60	576,00	1.419,60
	RUSSO GIUSEPPE	Propr.	1/2									
106	ANTONUCCI COSTANZA	Propr.	1/2	46	239	ULIVETO	SEMINATIVO	00.03.55	355	0,68	241,40	304,00
	RUSSO GIUSEPPE	Propr.	1/2									
107	ANTONUCCI COSTANZA	Propr.	1/2	46	241	ULIVETO	SEMINATIVO	00.02.95	295	0,68	200,60	366,00
	RUSSO GIUSEPPE	Propr.	1/2									

ELENCO DITTE COMUNE DI VERNOLE

N°	DITTA CATASTALE	DIRITTI ED ONERI REALI		FOGLIO	PARTICELLA	QUALITA' CATASTALE	COLTURA IN ATTO	SUPERFICIE CATASTALE HA.	SUPERFICIE DA ESPROPRIARE (Mq.)	PREZZO UNITARIO (€/Mq.)	INDENNITA' TERRENO	INDENNITA' PER COSTRUZIONI LEGITTIME
108	ANTONUCCI COSTANZA	Propr.	1/2	46	264	ULIVETO	SEMINATIVO	00.00.60	60	0,68	40,80	0,00
	RUSSO GIUSEPPE	Propr.	1/2									
109	ANTONUCCI COSTANZA	Propr.	1/2	46	266	ULIVETO	SEMINATIVO	00.01.40	140	0,68	95,20	444,97
	RUSSO GIUSEPPE	Propr.	1/2									
110	ANTONUCCI COSTANZA	Propr.	1/2	46	265	ULIVETO	SEMINATIVO	00.01.94	194	0,68	131,92	0,00
	RUSSO GIUSEPPE	Propr.	1/2									
111	ANTONUCCI COSTANZA	Propr.	1/2	46	267	ULIVETO	SEMINATIVO	00.01.70	170	0,68	115,60	0,00
	RUSSO GIUSEPPE	Propr.	1/2									
112	CAROFALO BENITO	Propr.	1/1	46	210	ULIVETO	AGRUMETO	00.10.00	195	2,39	466,05	1.985,25
113	CAROFALO BENITO	Propr.	1/1	46	216	ULIVETO	SEMINATIVO	00.01.30	130	0,68	88,40	0,00
114	SPEDICATO ORLANDO	Propr.	1/1	46	175	ULIVETO	ULIVETO	00.05.54	220	1,60	352,00	235,00
115	SPEDICATO ORLANDO	Propr.	1/1	46	269	ULIVETO	SEMINATIVO	00.01.82	182	0,68	123,76	0,00
116	SPEDICATO ORLANDO	Propr.	1/1	46	268	ULIVETO	SEMINATIVO	00.02.31	231	0,68	157,08	588,75
117	FAZIO AURELIO	Propr.	1/1	46	2	ULIVETO	ULIVETO	01.16.20	265	1,60	424,00	752,48
118	PASCALI TERESA	Propr.	1/1	46	262	ULIVETO	ULIVETO	01.40.12	6.300	1,60	10.080,00	4.247,20
119	PASCALI TERESA	Propr.	1/1	46	263	ULIVETO	SEMINATIVO	00.12.08	1.208	0,68	821,44	0,00
120	CARRISI FIORE	Propr.	10/15	46	242	ULIVETO	SEMINATIVO	00.02.42	242	0,68	164,56	0,00
	CARRISI FULVIA ANGELA	Propr.	1/15									
	CARRISI GIUSEPPE FABRIZIO	Propr.	1/15									
	CARRISI LETIZIA ANTONELLA	Propr.	1/15									
	CARRISI MARIA GRAZIA	Propr.	1/15									
	CARRISI PATRIZIA	Propr.	1/15									
121	RUSSO GIOVANNI	Propr.	1/1	46	273	ULIVETO	SEMINATIVO	00.01.15	115	0,68	78,20	0,00
122	RUSSO GIOVANNI	Propr.	1/1	46	272	ULIVETO	INCOLTO	00.10.54	1.054	0,50	527,00	12.241,27
123	SPEDICATO ORLANDO	Propr.	1/1	46	240	ULIVETO	SEMINATIVO	00.01.60	160	0,68	108,80	87,00
124	SPEDICATO ORLANDO	Propr.	1/1	46	271	ULIVETO	SEMINATIVO	00.02.10	210	0,68	142,80	0,00

ELENCO DITTE COMUNE DI VERNOLE

N°	DITTA CATASTALE	DIRITTI ED ONERI REALI		FOGLIO	PARTICELLA	QUALITA' CATASTALE	COLTURA IN ATTO	SUPERFICIE CATASTALE HA.	SUPERFICIE DA ESPROPRIARE (Mq.)	PREZZO UNITARIO (€/Mq.)	INDENNITA' TERRENO	INDENNITA' PER COSTRUZIONI LEGITTIME
125	SPEDICATO ORLANDO	Propr.	1/1	46	270	ULIVETO	SEMINATIVO	00.03.22	322	0,68	218,96	186,00
126	SPEDICATO ORLANDO	Propr.	1/1	46	174	E.U.	ULIVETO	00.11.53	130	1,60	208,00	454,00
127	CARROZZI ANTONIO	Propr.	1/1	46	211	ULIVETO	SEMINATIVO	00.22.30	1.260	0,68	856,80	0,00
	CARROZZI PASQUALE	Usufr.	1/1									
128	ANTONUCCI LUIGIA MARIA	Propr.	1/1	46	188	ULIVETO	ULIVETO	00.85.93	1.170	1,60	1.872,00	500,00
129	ANTONUCCI ANTONIO	Propr.	1/1	46	186	ULIVETO	ULIVETO	00.79.44	1.120	1,60	1.792,00	525,00
130	ANTONUCCI PASQUALE	Propr.	1/1	46	59	ULIVETO	ULIVETO	01.72.02	970	1,60	1.552,00	800,00
131	ANTONUCCI GAETANO	Propr.	1/1	46	23	ULIVETO	ULIVETO	00.75.83	1.150	1,60	1.840,00	260,00
132	ANTONUCCI GAETANO	Propr.	1/1	46	275	SEMINATIVO	SEMINATIVO	00.68.65	850	0,68	578,00	120,00
133	ANTONUCCI COSTANZA	Propr.	1/2	48	108	PASCOLO	SEMINATIVO	01.20.19	2.265	0,68	1.540,20	0,00
	RUSSO GIUSEPPE	Propr.	1/2									
134	ANTONUCCI COSTANZA	Propr.	1/2	48	89	PASCOLO	SEMINATIVO	00.06.76	676	0,68	459,68	0,00
	RUSSO GIUSEPPE	Propr.	1/2									
135	ANTONUCCI MICHELE	Propr.	1/2	48	4	SEMINATIVO	INCOLTO	00.66.80	1.005	0,50	502,50	7.329,34
	DISCH ANNA	Propr.	1/2									
136	ANTONUCCI MICHELE	Propr.	1/2	48	5	SEMINATIVO	INCOLTO	00.35.65	560	0,50	280,00	3.301,31
	DISCH ANNA	Propr.	1/2									
137	CANDELIERE ANNA	Propr.	6/9	48	82	ULIVETO	SEMINATIVO	02.03.28	3.335	0,68	2.267,80	10.512,00
	CUCUGLIATO COSIMO	Propr.	1/9									
	CUCUGLIATO REALINA	Propr.	1/9									
	FAVALE MARIA ROSI	Propr.	1/27									
	CUCUGLIATO ANTONIO	Propr.	1/27									
	CUCUGLIATO CRISTIAN	Propr.	1/27									

ELENCO DITTE COMUNE DI VERNOLE

N°	DITTA CATASTALE	DIRITTI ED ONERI REALI		FOGLIO	PARTICELLA	QUALITA' CATASTALE	COLTURA IN ATTO	SUPERFICIE CATASTALE HA.	SUPERFICIE DA ESPROPRIARE (Mq.)	PREZZO UNITARIO (€/Mq.)	INDENNITA' TERRENO	INDENNITA' PER COSTRUZIONI LEGITTIME
138	CANDELIERE ANNA	Propr.	6/9	48	84	SEMINATIVO	SEMINATIVO	05.59.05	12.980	0,68	8.826,40	321,00
	CUCUGLIATO COSIMO	Propr.	1/9									
	CUCUGLIATO REALINA	Propr.	1/9									
	FAVALE MARIA ROSI	Propr.	1/27									
	CUCUGLIATO ANTONIO	Propr.	1/27									
	CUCUGLIATO CRISTIAN	Propr.	1/27									
139	CANDELIERE ANNA	Propr.	6/9	48	83	SEMINATIVO	SEMINATIVO	00.02.79	279	0,68	189,72	0,00
	CUCUGLIATO COSIMO	Propr.	1/9									
	CUCUGLIATO REALINA	Propr.	1/9									
	FAVALE MARIA ROSI	Propr.	1/27									
	CUCUGLIATO ANTONIO	Propr.	1/27									
	CUCUGLIATO CRISTIAN	Propr.	1/27									
140	CANDELIERE ANNA	Propr.	6/9	48	85	SEMINATIVO	SEMINATIVO	00.27.00	2.700	0,68	1.836,00	0,00
	CUCUGLIATO COSIMO	Propr.	1/9									
	CUCUGLIATO REALINA	Propr.	1/9									
	FAVALE MARIA ROSI	Propr.	1/27									
	CUCUGLIATO ANTONIO	Propr.	1/27									
	CUCUGLIATO CRISTIAN	Propr.	1/27									
141	CAROFALO BENITO	Propr.	1/1	48	59	SEMINATIVO	ORTAGGI	00.22.01	90	1,41	126,90	486,50
142	CAROFALO BENITO	Propr.	1/1	48	87	PASCOLO	SEMINATIVO	00.00.60	60	0,68	40,80	0,00
143	CAROFALO BENITO	Propr.	1/1	48	86	SEMINATIVO	SEMINATIVO	01.02.18	1.610	0,68	1.094,80	0,00
144	DDS SERVICE S.R.L.	Propr.	1/3	48	90	PASCOLO	SEMINATIVO	00.56.65	185	0,68	125,80	0,00
	TURCO ANTONIO FERNANDO	Propr.	1/3									
	TURCO GREGORIO CARMELO	Propr.	1/3									

ELENCO DITTE COMUNE DI VERNOLE

N°	DITTA CATASTALE	DIRITTI ED ONERI REALI		FOGLIO	PARTICELLA	QUALITA' CATASTALE	COLTURA IN ATTO	SUPERFICIE CATASTALE HA.	SUPERFICIE DA ESPROPRIARE (Mq.)	PREZZO UNITARIO (€/Mq.)	INDENNITA' TERRENO	INDENNITA' PER COSTRUZIONI LEGITTIME
145	DDS SERVICE S.R.L.	Propr.	1/3	48	92	PASCOLO	SEMINATIVO	00.17.52	765	0,68	520,20	0,00
	TURCO ANTONIO FERNANDO	Propr.	1/3									
	TURCO GREGORIO CARMELO	Propr.	1/3									
146	DDS SERVICE S.R.L.	Propr.	1/3	48	91	PASCOLO	SEMINATIVO	00.00.16	16	0,68	10,88	0,00
	TURCO ANTONIO FERNANDO	Propr.	1/3									
	TURCO GREGORIO CARMELO	Propr.	1/3									
147	DDS SERVICE S.R.L.	Propr.	1/3	48	93	PASCOLO	SEMINATIVO	00.00.60	60	0,68	40,80	0,00
	TURCO ANTONIO FERNANDO	Propr.	1/3									
	TURCO GREGORIO CARMELO	Propr.	1/3									
148	DELL'ANNA LUIGI	Propr.	1/4	48	41	SEMINATIVO	SEMINATIVO	00.50.05	965	0,68	656,20	903,91
	GIANNONE ROSITA	Propr.	1/4									
	MASTROLIA GIUSEPPA PANTAL.	Propr.	1/4									
	MASTROLIA LUIGI	Propr.	1/4									
149	GIACCARI GIUSEPPE	Propr.	1/2	48	76	SEMINATIVO	SEMINATIVO	00.70.20	775	0,68	527,00	1.998,00
	GIACCARI MARIA DOMENICA	Propr.	1/2									
150	GIACCARI GIUSEPPE	Propr.	1/2	48	77	SEMINATIVO	SEMINATIVO	00.00.40	40	0,68	27,20	0,00
	GIACCARI MARIA DOMENICA	Propr.	1/2									
151	PERRONE STEFANIA	Propr.	1/1	48	6	SEMINATIVO	SEMINATIVO	00.41.80	550	0,68	374,00	773,13
152	PERRONE STEFANIA	Propr.	1/1	48	7	ULIVETO	SEMINATIVO	00.53.53	1.135	0,68	771,80	2.063,35
153	CANTELMO UGO	Propr.	1/1	48	12	SEMINATIVO	SEMINATIVO	01.13.90	1.525	0,68	1.037,00	1.483,60
154	CANTELMO UGO	Propr.	1/1	48	32	SEMINATIVO	SEMINATIVO	00.01.10	110	0,68	74,80	0,00
155	CANTELMO UGO	Propr.	1/1	48	81	SEMINATIVO	SEMINATIVO	00.03.10	310	0,68	210,80	0,00
156	CANTELMO UGO	Propr.	1/1	48	80	SEMINATIVO	SEMINATIVO	02.02.94	4.970	0,68	3.379,60	8.340,20
157	CAROFALO BENITO	Propr.	1/1	48	27	INCOLTO	INCOLTO	00.12.63	1.263	0,50	631,50	0,00
158	CAROFALO BENITO	Propr.	1/1	48	28	INCOLTO	INCOLTO	00.04.52	452	0,50	226,00	0,00
159	SANSONETTI MARIO	Propr.	1/1	48	195	PASCOLO	INCOLTO	00.09.76	80	0,50	40,00	312,00

ELENCO DITTE COMUNE DI VERNOLE

N°	DITTA CATASTALE	DIRITTI ED ONERI REALI		FOGLIO	PARTICELLA	QUALITA' CATASTALE	COLTURA IN ATTO	SUPERFICIE CATASTALE HA.	SUPERFICIE DA ESPROPRIARE (Mq.)	PREZZO UNITARIO (€/Mq.)	INDENNITA' TERRENO	INDENNITA' PER COSTRUZIONI LEGITTIME
160	SCATEGNI ALBERTO	Propr.	1/1	48	78	SEMINATIVO	SEMINATIVO	00.29.09	810	0,68	550,80	2.098,00
161	SCATEGNI ALBERTO	Propr.	1/1	48	79	SEMINATIVO	SEMINATIVO	00.00.91	91	0,68	61,88	2.098,00
162	S.P.A. SIS SVIL. IMM.RE SAL.NO	Propr.	1/1	48	94	ULIVETO	ULIVETO	04.55.23	3.970	1,60	6.352,00	3.796,33
163	S.P.A. SIS SVIL. IMM.RE SAL.NO	Propr.	1/1	48	95	ULIVETO	SEMINATIVO	00.02.36	236	0,68	160,48	0,00
164	CANNOLETTA GIUSEPPINA	Propr.	4/6	49	110	SEMINATIVO	SEMINATIVO	00.22.00	1.300	0,68	884,00	360,00
	CORVINO GIOVANNI	Propr.	1/6									
	CORVINO GIUSEPPE	Propr.	1/6									
165	CANNOLETTA DONATO	Propr.	1/1	49	112	SEMINATIVO	SEMINATIVO	00.22.00	825	0,68	561,00	240,00
166	CICIRIELLO ADDOLORATA	Propr.	3/8	49	106	SEMINATIVO	SEMINATIVO	00.50.80	2.185	0,68	1.485,80	717,00
	ROSATO LUIGI	Propr.	5/8									
167	TURCO LUIGI	Propr.	1/1	49	8	SEMINATIVO	SEMINATIVO	00.22.00	1.020	0,68	693,60	60,00
168	TURCO LUIGI	Propr.	1/1	49	148	SEMINATIVO	SEMINATIVO	00.23.60	50	0,68	34,00	0,00
169	TURCO LUIGI	Propr.	1/1	49	103	SEMINATIVO	SEMINATIVO	00.22.00	1.830	0,68	1.244,40	664,30
170	TURCO LUIGI	Propr.	1/1	49	146	SEMINATIVO	SEMINATIVO	00.22.00	490	0,68	333,20	60,00
171	TURCO LUIGI	Propr.	1/2	49	118	SEMINATIVO	SEMINATIVO	00.05.61	290	0,68	197,20	0,00
	WASSONG MARIA LUISE	Propr.	1/2									
172	TURCO LUIGI	Propr.	1/2	49	150	SEMINATIVO	SEMINATIVO	00.53.59	1.135	0,68	771,80	0,00
	WASSONG MARIA LUISE	Propr.	1/2									
173	TURCO LUIGI	Propr.	1/2	49	152	SEMINATIVO	SEMINATIVO	00.17.34	1.734	0,68	1.179,12	0,00
	WASSONG MARIA LUISE	Propr.	1/2									
174	DELLI SANTI LEONZIA	Propr.	1/2	49	127	E.U.	INCOLTO	00.25.50	240	0,50	120,00	0,00
	MERO FRANCESCO	Propr.	1/2									
175	TURCO LUIGI	Propr.	1/2	49	120	SEMINATIVO	SEMINATIVO	00.18.06	1.125	0,68	765,00	1.233,00
	WASSONG MARIA LUISE	Propr.	1/2									
176	ALTAMURA CINZIA	Propr.	1/1	58	53	ULIVETO	ORTAGGI	00.20.53	1.305	1,41	1.840,05	1.162,45

ELENCO DITTE COMUNE DI VERNOLE

N°	DITTA CATASTALE	DIRITTI ED ONERI REALI		FOGLIO	PARTICELLA	QUALITA' CATASTALE	COLTURA IN ATTO	SUPERFICIE CATASTALE HA.	SUPERFICIE DA ESPROPRIARE (Mq.)	PREZZO UNITARIO (€/Mq.)	INDENNITA' TERRENO	INDENNITA' PER COSTRUZIONI LEGITTIME
177	CANDELIERE ANNA	Propr.	9/27	58	21	SEMINATIVO	SEMINATIVO	01.65.63	2.830	0,68	1.924,40	1.264,73
	CUCUGLIATO COSIMO	Propr.	6/27									
	CUCUGLIATO REALINA	Propr.	6/27									
	FAVALE MARIA ROSI	Propr.	2/27									
	CUCUGLIATO ANTONIO	Propr.	2/27									
	CUCUGLIATO CRISTIAN	Propr.	2/27									
178	CANDELIERE ANNA	Propr.	9/27	58	22	SEMINATIVO	SEMINATIVO	01.15.35	2.470	0,68	1.679,60	0,00
	CUCUGLIATO COSIMO	Propr.	6/27									
	CUCUGLIATO REALINA	Propr.	6/27									
	FAVALE MARIA ROSI	Propr.	2/27									
	CUCUGLIATO ANTONIO	Propr.	2/27									
	CUCUGLIATO CRISTIAN	Propr.	2/27									
179	CANDELIERE ANNA	Propr.	9/27	58	48	SEMINATIVO	SEMINATIVO	01.71.80	1.150	0,68	782,00	1.092,08
	CUCUGLIATO COSIMO	Propr.	6/27									
	CUCUGLIATO REALINA	Propr.	6/27									
	FAVALE MARIA ROSI	Propr.	2/27									
	CUCUGLIATO ANTONIO	Propr.	2/27									
	CUCUGLIATO CRISTIAN	Propr.	2/27									

ELENCO DITTE COMUNE DI VERNOLE

N°	DITTA CATASTALE	DIRITTI ED ONERI REALI		FOGLIO	PARTICELLA	QUALITA' CATASTALE	COLTURA IN ATTO	SUPERFICIE CATASTALE HA.	SUPERFICIE DA ESPROPRIARE (Mq.)	PREZZO UNITARIO (€/Mq.)	INDENNITA' TERRENO	INDENNITA' PER COSTRUZIONI LEGITTIME
180	CANDELIERE ANNA	Propr.	9/27	58	25	SEMINATIVO	SEMINATIVO	00.03.36	85	0,68	57,80	490,56
	CUCUGLIATO COSIMO	Propr.	6/27									
	CUCUGLIATO REALINA	Propr.	6/27									
	FAVALE MARIA ROSI	Propr.	2/27									
	CUCUGLIATO ANTONIO	Propr.	2/27									
	CUCUGLIATO CRISTIAN	Propr.	2/27									
181	CANDELIERE ANNA	Propr.	9/27	58	26	SEMINATIVO	SEMINATIVO	00.25.75	25	0,68	17,00	262,80
	CUCUGLIATO COSIMO	Propr.	6/27									
	CUCUGLIATO REALINA	Propr.	6/27									
	FAVALE MARIA ROSI	Propr.	2/27									
	CUCUGLIATO ANTONIO	Propr.	2/27									
	CUCUGLIATO CRISTIAN	Propr.	2/27									
182	CORDELLA PANTALEO	Propr.	1/1	58	13	SEMINATIVO	SEMINATIVO	01.34.07	2.610	0,68	1.774,80	2.217,38
183	CUCUGLIATO ANTONIO	Propr.	1/9	58	51	SEMINATIVO	SEMINATIVO	02.10.87	3.375	0,68	2.295,00	13.210,69
	CUCUGLIATO COSIMO	Propr.	1/3									
	CUCUGLIATO CRISTIAN	Propr.	1/9									
	CUCUGLIATO REALINA	Propr.	1/3									
	FAVALE MARIA ROSI	Propr.	1/9									
184	CUCUGLIATO ANTONIO	Propr.	1/9	58	58	SEMINATIVO	SEMINATIVO	02.10.87	890	0,68	605,20	485,45
	CUCUGLIATO COSIMO	Propr.	1/3									
	CUCUGLIATO CRISTIAN	Propr.	1/9									
	CUCUGLIATO REALINA	Propr.	1/3									
	FAVALE MARIA ROSI	Propr.	1/9									
185	DE GIORGI SALVATORE	Propr.	1/1	58	55	ULIVETO	ULIVETO	00.11.70	800	1,60	1.280,00	1.033,15

ELENCO DITTE COMUNE DI VERNOLE

N°	DITTA CATASTALE	DIRITTI ED ONERI REALI		FOGLIO	PARTICELLA	QUALITA' CATASTALE	COLTURA IN ATTO	SUPERFICIE CATASTALE HA.	SUPERFICIE DA ESPROPRIARE (Mq.)	PREZZO UNITARIO (€/Mq.)	INDENNITA' TERRENO	INDENNITA' PER COSTRUZIONI LEGITTIME
186	GRAZIUSO VINCENZA	Propr.	6/8	58	79	SEMINATIVO	SEMINATIVO	01.18.61	1.710	0,68	1.162,80	1.788,50
	MUSARO' FABIO	Propr.	1/8									
	MUSARO' GIANPIERO	Propr.	1/8									
187	INGROSSO ANNA LILIANA	Propr.	1/12	58	52	ULIVETO	ULIVETO	00.19.43	1.200	1,60	1.920,00	481,80
	INGROSSO ANTONIO FERNANDO	Propr.	1/12									
	INGROSSO LUCIANA	Propr.	1/12									
	INGROSSO MARIA TERESA	Propr.	1/12									
	PASCALI SANTINA	Propr.	8/12									
188	INGROSSO ANNA LILIANA	Propr.	1/12	58	57	ULIVETO	ULIVETO	00.30.48	300	1,60	480,00	464,35
	INGROSSO ANTONIO FERNANDO	Propr.	1/12									
	INGROSSO LUCIANA	Propr.	1/12									
	INGROSSO MARIA TERESA	Propr.	1/12									
	PASCALI SANTINA	Propr.	8/12									
189	LONGO MICHELE	Propr.	1/1	58	11	SEMINATIVO	SEMINATIVO	00.25.66	1.310	0,68	890,80	4.544,87
190	MANGIONE MARIO	Propr.	1/1	58	1	SEMINATIVO	ORTAGGI	00.77.91	3.465	1,41	4.885,65	3.494,72
191	PETRUZZI MARIA GABRIELLA	Propr.	1/1	58	537	ULIVETO	ULIVETO	00.33.51	80	1,60	128,00	200,00
192	PASCALI VITO	Propr.	1/1	58	59	SEMINATIVO	SEMINATIVO	00.08.72	235	0,68	159,80	840,96
193	MARGIOTTA APOLLONIA	Propr.	1/1	58	56	ULIVETO	ULIVETO	00.26.73	1.310	1,60	2.096,00	226,30
194	PALUMBO MARIO	Propr.	1/1	58	3	ULIVETO	SEMINATIVO	03.10.71	9.010	0,68	6.126,80	2.616,50
195	PALUMBO MARIO	Propr.	1/1	58	464	ULIVETO	ULIVETO	01.34.35	8.260	1,60	13.216,00	481,80
196	PASCALI VITO	Propr.	1/1	58	61	SEMINATIVO	SEMINATIVO	01.58.44	2.910	0,68	1.978,80	4.639,88
197	PASCALI VITO	Propr.	1/1	58	82	SEM. ARB.	SEMINATIVO	00.49.83	3.335	0,68	2.267,80	4.205,53
198	PELLE' ANTONIO	Propr.	1/1	58	418	SEMINATIVO	SEMINATIVO	00.71.79	775	0,68	527,00	837,68
199	PELLE' MICHELE	Propr.	1/1	58	18	SEMINATIVO	INCOLTO	00.00.50	50	0,50	25,00	9.020,00
200	PELLE' MICHELE	Propr.	1/1	58	419	SEMINATIVO	SEMINATIVO	00.71.76	2.180	0,68	1.482,40	6.977,93
201	ALBETTA ANTONIO	Propr.	1/1	59	156	ULIVETO	ULIVETO	00.07.16	50	1,60	80,00	2.331,00

ELENCO DITTE COMUNE DI VERNOLE

N°	DITTA CATASTALE	DIRITTI ED ONERI REALI		FOGLIO	PARTICELLA	QUALITA' CATASTALE	COLTURA IN ATTO	SUPERFICIE CATASTALE HA.	SUPERFICIE DA ESPROPRIARE (Mq.)	PREZZO UNITARIO (€/Mq.)	INDENNITA' TERRENO	INDENNITA' PER COSTRUZIONI LEGITTIME
202	ALBETTA LUIGI	Propr.	1/1	59	157	ULIVETO	ULIVETO	00.14.50	1.140	1,60	1.824,00	1.313,87
203	ALBETTA LUIGI	Propr.	1/2 R.C.B.	59	158	ULIVETO	ULIVETO	00.18.08	570	1,60	912,00	171,25
	DE GIORGI MARIA GABRIELLA	Propr.	1/2 R.C.B.									
204	BAGLIVI MARIO	Propr.	1/1	59	7	ULIVETO	ULIVETO	00.09.34	934	1,60	1.494,40	5.514,24
205	BAGLIVI MARIO	Propr.	1/1	59	25	SEMINATIVO	SEMINATIVO	01.08.77	3.315	0,68	2.254,20	6.079,44
206	BAGLIVI MARIO	Propr.	1/1	59	27	F.R.	INCOLTO	00.00.47	47	0,50	23,50	4.667,51
207	BAGLIVI MARIO	Propr.	1/1	59	28	SEMIN. ARB.	SEMINATIVO	00.62.20	3.470	0,68	2.359,60	2.551,72
208	BAGLIVI MARIO	Propr.	1/1	59	106	ULIVETO	ULIVETO	01.42.12	2.150	1,60	3.440,00	3.871,92
209	BAGLIVI SALVATORE	Propr.	1/1 R.C.B.	59	104	SEMINATIVO	SEMINATIVO	04.65.96	11.660	0,68	7.928,80	7.887,87
210	BAGLIVI RAFFAELE	Propr.	1/2	59	105	ULIVETO	ULIVETO	01.46.88	750	1,60	1.200,00	1.500,00
	CORVINO SALVATORA	Propr.	1/2									
211	DE CARLO ADRIANO	Propr.	18/108	59	52	SEMINATIVO	ULIVETO	00.21.95	20	1,60	32,00	662,48
	DE CARLO ANNA	Propr.	18/108									
	DE CARLO LUIGI	Propr.	18/108									
	DE CARLO LUCIO	Propr.	7/108									
	DE CARLO TERESA VENUSTA	Propr.	18/108									
	DE CARLO MARIANNA	Propr.	7/108									
	DE MATTEIS GIUSEPPA	Propr.	4/108									
	STABILE ROBERTA	Propr.	18/108									
212	DE CARLO GIANLUIGI MARIANO	Propr.	1/1	59	8	FICHETO	ORTAGGI	00.23.11	2.311	1,41	3.258,51	4.333,84
	DORIGO RITA	Usufr.	1/1									
213	DE CARLO GIANLUIGI MARIANO	Propr.	1/1	59	9	F.R.	BOSCO	00.02.90	290	0,99	287,10	0,00
	DORIGO RITA											
214	DE CARLO GIANLUIGI MARIANO	Propr.	1/1	59	10	SEMINATIVO	SEMINATIVO	00.05.23	523	0,68	355,64	1.212,20
	DORIGO RITA											

ELENCO DITTE COMUNE DI VERNOLE

N°	DITTA CATASTALE	DIRITTI ED ONERI REALI		FOGLIO	PARTICELLA	QUALITA' CATASTALE	COLTURA IN ATTO	SUPERFICIE CATASTALE HA.	SUPERFICIE DA ESPROPRIARE (Mq.)	PREZZO UNITARIO (€/Mq.)	INDENNITA' TERRENO	INDENNITA' PER COSTRUZIONI LEGITTIME
215	DE CARLO GIANLUIGI MARIANO	Propr.	1/1	59	15	SEMINATIVO	SEMINATIVO	00.13.98	360	0,68	244,80	394,20
	DORIGO RITA											
216	DE CARLO GIANLUIGI MARIANO	Propr.	1/1	59	14	F.R.	SEMINATIVO	00.00.24	24	0,68	16,32	0,00
	DORIGO RITA											
217	DE CARLO GIANLUIGI MARIANO	Propr.	1/1	59	13	FICHETO	SEMINATIVO	00.08.10	810	0,68	550,80	0,00
	DORIGO RITA											
218	DE CARLO GIANLUIGI MARIANO	Propr.	1/1	59	12	VIGNETO	ORTAGGI	00.31.96	800	1,41	1.128,00	1.706,38
	DORIGO RITA											
219	DE CARLO MICHELE	Propr.	1/1	59	505	ULIVETO	ULIVETO	00.33.55	50	1,60	80,00	867,00
220	DE CARLO MICHELE	Compropr.	1/3	59	515	SEM. ARB.	ULIVETO	00.07.95	795	1,60	1.272,00	1.200,85
	DE CARLO NICOLA	Compropr.	1/3									
	DE GIORGI GIUSEPPA	Compropr.	2/3									
	DE GIORGI PANTALEO	Compropr.	2/3									
221	DE CARLO MICHELE	Compropr.	1/3	59	516	SEM. ARB.	ULIVETO	00.00.25	25	1,60	40,00	500,00
	DE CARLO NICOLA	Compropr.	1/3									
	DE GIORGI GIUSEPPA	Compropr.	2/3									
	DE GIORGI PANTALEO	Compropr.	2/3									
222	DE CARLO ROSA ANNA	Propr.	1/1	59	162	ULIVETO	ULIVETO	00.98.03	2.675	1,60	4.280,00	1.322,38
223	CARICATO ANNA	Propr.	1/1	59	40	ULIVETO	ULIVETO	00.53.94	15	1,60	24,00	100,00
224	MARTUCCI UBALDO	Concedente		59	30	ULIVETO	ULIVETO	00.33.98	225	1,60	360,00	500,00
	PASCALI FILOMENA	Livellario										
225	DE GIORGI LUCIA	Propr.	1/1	59	513	ULIVETO	ULIVETO	00.07.20	720	1,60	1.152,00	127,75
226	DE GIORGI LUCIA	Propr.	1/1	59	514	ULIVETO	ULIVETO	00.00.25	25	1,60	40,00	100,00
227	DE GIORGI LUCIANO	Propr.	1/1	59	163	ULIVETO	ULIVETO	00.39.21	1.510	1,60	2.416,00	1.825,00
228	DE GIORGI LUCIANO	Propr.	1/1	59	164	ULIVETO	ULIVETO	00.58.47	1.230	1,60	1.968,00	5.810,80
229	DE GIORGI LUCIANO	Propr.	1/1	59	517	ULIVETO	ULIVETO	00.61.10	5.570	1,60	8.912,00	8.300,10

ELENCO DITTE COMUNE DI VERNOLE

N°	DITTA CATASTALE	DIRITTI ED ONERI REALI		FOGLIO	PARTICELLA	QUALITA' CATASTALE	COLTURA IN ATTO	SUPERFICIE CATASTALE HA.	SUPERFICIE DA ESPROPRIARE (Mq.)	PREZZO UNITARIO (€/Mq.)	INDENNITA' TERRENO	INDENNITA' PER COSTRUZIONI LEGITTIME
230	DE GIORGI LUCIANO	Propr.	1/1	59	518	ULIVETO	ULIVETO	00.01.35	135	1,60	216,00	1.500,00
231	DE MATTEIS AGNESE	Propr.	4/16	59	509	ULIVETO	ULIVETO	00.17.44	1.744	1,60	2.790,40	637,84
	DE MATTEIS ANNA	Propr.	4/16									
	DE MATTEIS ANNA LUCIA	Propr.	1/16									
	DE MATTEIS ANTONIO	Propr.	4/16									
	DE MATTEIS ANTONIO	Propr.	1/16									
	DE MATTEIS EDOARDO	Propr.	1/16									
	DE MATTEIS LUIGI	Propr.	1/16									
	DE MATTEIS MICHELINO	Propr.	4/16									
232	DE MATTEIS AGNESE	Propr.	4/16	59	510	ULIVETO	ULIVETO	00.01.00	100	1,60	160,00	637,84
	DE MATTEIS ANNA	Propr.	4/16									
	DE MATTEIS ANNA LUCIA	Propr.	1/16									
	DE MATTEIS ANTONIO	Propr.	4/16									
	DE MATTEIS ANTONIO	Propr.	1/16									
	DE MATTEIS EDOARDO	Propr.	1/16									
	DE MATTEIS LUIGI	Propr.	1/16									
	DE MATTEIS MICHELINO	Propr.	4/16									
233	DE RICCARDIS M. ANTONIETTA	Propr.	1/1	59	109	ULIVETO	ULIVETO	01.60.93	2.870	1,60	4.592,00	8.731,53
234	DE RICCARDIS M. ANTONIETTA	Propr.	1/1 R.S.B.	59	120	ULIVETO	ULIVETO	00.85.11	720	1,60	1.152,00	8.813,29
235	E.A.A.P PUGLIA	Propr.	1/1	59	187	INCOLTO	INCOLTO	00.18.62	785	0,50	392,50	0,00
236	DORIA ANNA	Propr.	1/1	59	11	SEM. ARB.	ORTAGGI	00.52.19	895	1,41	1.261,95	7.053,34
237	FERRIERO ANTONIO MARIANO	Propr.	1/1	59	53	ULIVETO	ULIVETO	00.05.38	345	1,60	552,00	3.082,12
238	FERRIERO ANTONIO MARIANO	Propr.	1/1	59	54	ULIVETO	ULIVETO	00.17.82	630	1,60	1.008,00	3.082,12
239	FERRIERO GIUSEPPE ANTONIO FU DONATO	Propr.	1/1	59	511	SEMINATIVO	ULIVETO	00.06.46	646	1,60	1.033,60	455,34
240	FERRIERO GIUSEPPE ANTONIO FU DONATO	Propr.	1/1	59	512	SEMINATIVO	ULIVETO	00.00.40	40	1,60	64,00	455,34
241	GUERRA MICHELINA	Propr.	1/1	59	134	ULIVETO	ULIVETO	01.31.62	1.910	1,60	3.056,00	2.190,73

ELENCO DITTE COMUNE DI VERNOLE

N°	DITTA CATASTALE	DIRITTI ED ONERI REALI		FOGLIO	PARTICELLA	QUALITA' CATASTALE	COLTURA IN ATTO	SUPERFICIE CATASTALE HA.	SUPERFICIE DA ESPROPRIARE (Mq.)	PREZZO UNITARIO (€/Mq.)	INDENNITA' TERRENO	INDENNITA' PER COSTRUZIONI LEGITTIME
242	MANGE' ANNA GISELLA	Propr.	1/1	59	43	SEMINATIVO	ORTAGGI	00.09.88	988	1,41	1.393,08	5.660,64
243	MANGE' ANNA GISELLA	Propr.	1/1	59	44	SEMINATIVO	ORTAGGI	00.09.68	235	1,41	331,35	1.297,23
244	MANGE' ANNA GISELLA	Propr.	1/1	59	201	SEMINATIVO	ORTAGGI	00.37.78	1.950	1,41	2.749,50	7.222,42
245	MAZZEO PASQUALA	Propr.	1/1	59	46	SEM. ARB.	ORTAGGI	00.43.90	925	1,41	1.304,25	8.763,35
246	PASCALI ANTONIO	Propr.	1/1	59	6	SEMINATIVO	SEMINATIVO	00.59.60	1.690	0,68	1.149,20	10.220,81
247	SRL COOP AGRICOLA PRIMAVERA	Propr.	1/1	59	122	ULIVETO	SEMINATIVO	03.01.62	5.180	0,68	3.522,40	5.542,73
248	SRL COOP AGRICOLA PRIMAVERA	Propr.	1/1	59	121	ULIVETO	SEMINATIVO	00.89.11	5.320	0,68	3.617,60	7.758,09
249	TURCO PASQUALE	Propr.	1/1	59	170	ULIVETO	ULIVETO	00.02.56	256	1,60	409,60	1.105,95
250	TURCO PASQUALE	Propr.	1/1	59	507	ULIVETO	ULIVETO	00.07.22	722	1,60	1.155,20	182,50
251	TURCO PASQUALE	Propr.	1/1	59	508	ULIVETO	ULIVETO	00.00.50	50	1,60	80,00	182,50
252	MANGIONE MARIO	Propr.	1/2	59	271	ULIVETO	ULIVETO	00.04.00	155	1,60	248,00	30,00
	SPAGNOLO GIUSEPPA	Propr.	1/2									
253	CARRISI COSIMO	Propr.	2/10	59	272	ULIVETO	ULIVETO	00.21.00	430	1,60	688,00	30,00
	MONTINARO LUCIETTA	Propr.	8/10									
254	TURCO PASQUALE	Propr.	1/1	59	276	ULIVETO	ULIVETO	00.01.90	190	1,60	304,00	30,00
255	DE MATTEIS AGNESE	Propr.	4/16	59	277	ULIVETO	ULIVETO	00.06.80	680	1,60	1.088,00	1.705,35
	DE MATTEIS ANNA	Propr.	4/16									
	DE MATTEIS ANNA LUCIA	Propr.	1/16									
	DE MATTEIS ANTONIO	Propr.	4/16									
	DE MATTEIS ANTONIO	Propr.	1/16									
	DE MATTEIS EDOARDO	Propr.	1/16									
	DE MATTEIS LUIGI	Propr.	1/16									
	DE MATTEIS MICHELINO	Propr.	4/16									
256	DE GIORGI LUCIA	Propr.	1/1	59	278	ULIVETO	ULIVETO	00.02.35	235	1,60	376,00	306,60

ELENCO DITTE COMUNE DI VERNOLE

N°	DITTA CATASTALE	DIRITTI ED ONERI REALI		FOGLIO	PARTICELLA	QUALITA' CATASTALE	COLTURA IN ATTO	SUPERFICIE CATASTALE HA.	SUPERFICIE DA ESPROPRIARE (Mq.)	PREZZO UNITARIO (€/Mq.)	INDENNITA' TERRENO	INDENNITA' PER COSTRUZIONI LEGITTIME
257	DE CARLO MICHELE	Compropr.	1/3	59	279	SEMIN.ARB.	ULIVETO	00.02.70	270	1,60	432,00	1.292,10
	DE CARLO NICOLA	Compropr.	1/3									
	DE GIORGI GIUSEPPA	Compropr.	2/3									
	DE GIORGI PANTALEO	Compropr.	2/3									
258	DE GIORGI LUCIANO	Propr.	1/1	59	280	ULIVETO	INCOLTO	00.01.00	100	0,50	50,00	1.182,60
259	TURCO PASQUALE	Propr.	1/1	59	389	ULIVETO	INCOLTO	00.01.65	165	0,50	82,50	1.182,60
260	DE MATTEIS AGNESE	Propr.	4/16	59	390	ULIVETO	INCOLTO	00.03.00	300	0,50	150,00	1.182,60
	DE MATTEIS ANNA	Propr.	4/16									
	DE MATTEIS ANNA LUCIA	Propr.	1/16									
	DE MATTEIS ANTONIO	Propr.	4/16									
	DE MATTEIS ANTONIO	Propr.	1/16									
	DE MATTEIS EDOARDO	Propr.	1/16									
	DE MATTEIS LUIGI	Propr.	1/16									
	DE MATTEIS MICHELINO	Propr.	4/16									
261	FERRIERO GIUSEPPE ANTONIO FU DONATO	Propr.	1/1	59	391	SEMINATIVO	INCOLTO	00.01.10	110	0,50	55,00	1.182,60
262	DE GIORGI LUCIA	Propr.	1/1	59	392	ULIVETO	INCOLTO	00.01.50	150	0,50	75,00	1.182,60
263	DE CARLO MICHELE	Compropr.	1/3	59	393	SEMIN.ARB.	INCOLTO	00.01.30	130	0,50	65,00	1.182,60
	DE CARLO NICOLA	Compropr.	1/3									
	DE GIORGI GIUSEPPA	Compropr.	2/3									
	DE GIORGI PANTALEO	Compropr.	2/3									
264	DE GIORGI LUCIANO	Propr.	1/1	59	394	ULIVETO	INCOLTO	00.04.60	460	0,50	230,00	1.182,60
265	DE GIORGI ANNA	Propr.	1/3	63	74	ULIVETO	ULIVETO	01.90.73	20	0,50	10,00	1.182,60
	DE GIORGI LETIZIA ROSA	Propr.	1/3									
	DE GIORGI ORONZO	Propr.	1/3									
266	BARONE ANTONIA	Propr.	1/2 R.C.B.	63	87	ULIVETO	ULIVETO	01.49.44	130	1,60	208,00	0,00
	DE CARLO PANTALEO	Propr.	1/2 R.C.B.									

ELENCO DITTE COMUNE DI VERNOLE

N°	DITTA CATASTALE	DIRITTI ED ONERI REALI		FOGLIO	PARTICELLA	QUALITA' CATASTALE	COLTURA IN ATTO	SUPERFICIE CATASTALE HA.	SUPERFICIE DA ESPROPRIARE (Mq.)	PREZZO UNITARIO (€/Mq.)	INDENNITA' TERRENO	INDENNITA' PER COSTRUZIONI LEGITTIME
267	BARONE ANTONIA	Propr.	1/2 R.C.B.	63	86	ULIVETO	ULIVETO	00.56.81	1.600	1,60	2.560,00	0,00
	DE CARLO PANTALEO	Propr.	1/2 R.C.B.									
268	DE CARLO GIAMPIERO	Propr.	1/1	63	85	ULIVETO	ULIVETO	00.37.46	950	1,60	1.520,00	6.318,40
	DE MATTEIS ANNA	Usufrutto										
269	BOLOGNESE GIUSEPPA	Propr.	1/2	63	240	ULIVETO	ULIVETO	00.03.00	150	1,60	240,00	712,00
	MARGIOTTA ALFONSO	Propr.	1/2									
270	LEO OLIVIERO	Propr.	1/1	63	279	ULIVETO	ULIVETO	04.68.98	1.610	1,60	2.576,00	10.626,32
271	LEO OLIVIERO	Propr.	1/1	63	280	ULIVETO	ULIVETO	02.07.81	2.850	1,60	4.560,00	4.147,50
272	MARGIOTTA ADRIANA	Propr.	1/1	63	265	ORTO	ULIVETO	00.57.06	770	1,60	1.232,00	1.482,19
273	MARGIOTTA ORONZO	Propr.	1/1	63	264	ULIVETO	ULIVETO	00.57.06	630	1,60	1.008,00	1.377,00
274	PAPA LUIGI	Propr.	1/1	63	84	ULIVETO	ULIVETO	02.33.31	6.375	1,60	10.200,00	14.981,50
275	PAPA LUIGI	Propr.	1/1	63	241	ULIVETO	INCOLTO	00.02.70	270	0,50	135,00	500,00
276	DE CARLO GIAMPIERO	Propr.	1/1	63	242	ULIVETO	INCOLTO	00.02.50	250	0,50	125,00	500,00
	DE MATTEIS ANNA	Usufrutto										

I dati contenuti nel presente elaborato sono conformi a quelli approvati.

Il presente elaborato è composto da n° 22 fogli.

Il Dirigente
Ing. Antonio PULLI

DETERMINAZIONE DEL DIRIGENTE SERVIZIO POLITICHE DI BENESSERE SOCIALE E PARI OPPORTUNITA' 3 luglio 2012, n. 761

Legge regionale 30 settembre 2004, n. 15 e successive modificazioni e il relativo regolamento di attuazione n. 1/2008. IPAB "Casa di Riposo Saverio Vita" con sede in Sandonaci. Accertamento dei requisiti per la trasformazione in persona giuridica di diritto privato quale "Fondazione di partecipazione " ed approvazione della proposta di atto costitutivo e statuto.

Il giorno ***3 luglio 2012***, in Bari, nella sede del Servizio Politiche di Benessere Sociale e Pari Opportunità dell'Area Politiche Per la Promozione della Salute, Delle Persone e Delle Pari Opportunità

LA DIRIGENTE DEL SERVIZIO

Visti gli articoli 4 e 5 della L.R. n. 7/1997;

Vista la Deliberazione G.R. n. 3261 del 28/7/1998;

Visti gli artt. 4 e 16 del D. Lgs. 165/2001;

Visto l'art. 32 della legge 18 giugno 2009, n. 69, che prevede l'obbligo di sostituire la pubblicazione tradizionale all'Albo ufficiale con la pubblicazione di documenti digitali sui siti informatici;

Visto l'art. 18 del Dlgs 196/2003 "Codice in materia di protezione dei dati personali" in merito ai Principi applicabili ai trattamenti effettuati dai soggetti pubblici;

Visto richiamata la deliberazione di Giunta Regionale n. 1351 del 28/07/2008 con la quale sono stati individuati i Servizi relativi alle Aree di Coordinamento e, nella fattispecie, per l'Area di coordinamento POLITICHE PER LA PROMOZIONE DELLA SALUTE, DELLE PERSONE E DELLE PARI OPPORTUNITA', tra cui il SERVIZIO Politiche per il Benessere Sociale e le Pari Opportunità;

Richiamata la deliberazione di Giunta Regionale n. 1226 del 24 maggio 2011 di conferimento dell'incarico ad interim di Dirigente del Servizio Politiche per il Benessere Sociale e Pari Opportunità alla dr.ssa Anna Maria Candela;

Richiamata la determinazione del Direttore dell' Area n.5 del 16/09/2009, di nomina del dirigente dell'Ufficio Governance e Terzo Settore dr. Pierluigi Ruggiero;

Visto l'art. 2 - 1° comma - della legge regionale 30 settembre 2004, n. 15, così come modificata dalla successiva legge regionale 15 maggio 2006, n. 13 "Riforma delle Istituzioni pubbliche di assistenza e beneficenza (IPAB) e disciplina delle aziende pubbliche dei servizi alle persone" che dispone che le istituzioni in possesso dei requisiti previsti dalla predetta legge per le rispettive tipologie siano trasformate, fermo restando l'esclusione dei fini di lucro, in:

- aziende pubbliche di servizi alle persone (di seguito denominate ASP);
- persone giuridiche di diritto privato.

Che il successivo 2° comma del medesimo articolo dispone che: "Le istituzioni che non possono essere trasformate in una delle tipologie di cui al comma 1° sono estinte o fuse con altre IPAB per essere trasformate in Azienda";

Rilevato che ai sensi dei successivi commi 3° e 4° i rappresentanti delle Istituzioni di che trattasi erano tenuti a trasmettere, entro novanta giorni dalla data di entrata in vigore del regolamento attuativo (12/02/2008) al Settore Servizi Sociali della Regione, per i successivi adempimenti, la proposta di trasformazione di cui ai commi 1° e 2°;

Vista l'istanza del 07/01/2012, pervenuta a questo Servizio in data 13/01/2012 ed assunta al Prot. N° 335/2012, con la quale il Commissario Straordinario dell'Ipab " Casa di Riposo Saverio Vita" con sede in Sandonaci ha proposto, in esecuzione della Deliberazione Commissariale n° 70 del 07/12/2011, la trasformazione dell'ente in persona giuridica di diritto privato quale Fondazione di partecipazione e l'approvazione del nuovo schema di atto costitutivo e statuto;

Rilevato che le integrazioni ed i chiarimenti richiesti, sia in forma scritta, con la nota racc. prot.

N. 1510 del 14/02/2012, sia di persona durante i numerosi incontri avuti con il Commissario Straordinario dell'ente sono state prodotte come si evince dal contenuto della relazione istruttoria;

Accertato che l'Ipab "Casa di Riposo Saverio Vita" con sede in Sandonaci risulta in possesso della documentazione e dei requisiti richiesti rispettivamente dall'art. 9 del R.R. n. 1/08 "Istanza" e dall'art. 8 "Requisiti ed adempimenti", come risulta dalla relazione istruttoria con la quale, il responsabile del procedimento amministrativo dell'Unità Operativa Decentrata del Servizio Politiche di Benessere sociale e pari opportunità di Brindisi, propone, come previsto dall'art. 11 comma 3 del R.R. n.1/2008, di accogliere l'istanza di trasformazione in Fondazione di Partecipazione e la contestuale approvazione della proposta di statuto e di atto costitutivo;

Richiamato il D.P.R. 10 febbraio 2000, n. 361;

VERIFICA AI SENSI DEL D.Lgs. 196/2003

Garanzie alla riservatezza

La pubblicazione dell'atto all'albo, salve le garanzie previste dalla legge 241/90 in tema di accesso ai documenti amministrativi, avviene nel rispetto della tutela alla riservatezza dei cittadini, secondo quanto disposto dal Dlgs 196/03 in materia di protezione dei dati personali, nonché dal vigente regolamento regionale n.5/2006 per il trattamento dei dati sensibili e giudiziari.

Ai fini della pubblicità legale, l'atto destinato alla pubblicazione è redatto in modo da evitare la diffusione di dati personali identificativi non necessari ovvero il riferimento a dati sensibili; qualora tali dati fossero indispensabili per l'adozione dell'atto, essi sono trasferiti in documenti separati, esplicitamente richiamati.

ADEMPIMENTI CONTABILI AI SENSI DELLA L.R. n.28/2001

Si dichiara che il presente atto non comporta alcun mutamento qualitativo e quantitativo di entrata o di spesa a carico del bilancio regionale né a carico degli enti per i cui debiti i creditori potrebbero rivalersi sulla Regione e che è escluso ogni ulteriore onere aggiuntivo rispetto a quelli autorizzati a valere sullo stanziamento previsto dal bilancio regionale.

Tutto ciò premesso e considerato

LA DIRIGENTE RESPONSABILE DEL SERVIZIO POLITICHE DI BENESSERE SOCIALE E PARI OPPORTUNITA'

sulla base delle risultanze istruttorie di cui innanzi;

viste le attestazioni in calce al presente provvedimento;

ritenuto di dover provvedere in merito

DETERMINA

1. Di accogliere l'istanza di trasformazione in persona giuridica di diritto privato quale Fondazione del Commissario Straordinario dell'IPAB "Casa di Riposo Saverio Vita" con sede in Sandonaci.

2. Di approvare la proposta del nuovo atto costitutivo e del nuovo statuto della "Fondazione di partecipazione **Casa di Riposo Saverio Vita" con sede in Sandonaci**, composto di n. 19 articoli, ai sensi dell'art. 11 comma 3 del R.R. 1/2008 e allegato al presente provvedimento per farne parte integrante e sostanziale.

3. Di disporre, in seguito, la cancellazione dell'Ente dall'elenco delle IPAB con decorrenza contestuale all'iscrizione nel registro delle persone giuridiche di diritto privato e alla relativa comunicazione all'istituzione interessata, ai sensi dell'art 11, comma 3, del Regolamento Regionale n. 1/2008;

4. di dare atto che, ai sensi del comma 4 dell'art. 11 del regolamento regionale 1/2008, l'IPAB, una volta perfezionato il processo di trasformazione con la redazione per atto pubblico dell'atto costitutivo e dello statuto ed acquisita la personalità giuridica di diritto privato ai sensi del D.P.R. 10 febbraio 2000 n. 361, la Fondazione

sarà iscritta d'ufficio, ai sensi dell'art. 11, del reg. reg. n. 1/2008, nell'elenco delle persone giuridiche di diritto privato operanti nel campo dei servizi socio assistenziali istituito presso il Servizio politiche di benessere sociale e pari opportunità con deliberazione di Giunta Regionale N. 1946 del 21/10/2008, con apposito atto che riporti gli estremi identificativi della deliberazione dell'istituzione nonché la denominazione, lo scopo, il patrimonio, la durata e la sede e la contestuale cancellazione dall'elenco delle IPAB;

5. Di disporre la pubblicazione del presente provvedimento nel B.U.R.P. e di informare gli amministratori della costituenda fondazione circa l'obbligo ad ottemperare al disposto dell'art. 4 comma 2 del DPR 10/02/2000 n. 361, nonché, ai sensi dell'art 11, comma 7, del Regolamento Regionale n. 1/2008, alla trasmissione della deliberazione di trasformazione al Gabinetto della Presidenza della Giunta Regionale per l'iscrizione, su apposita istanza di parte, al registro delle persone giuridiche;

6. Di disporre che la Fondazione, nelle more della costituzione del Consiglio di Amministrazione, continuerà a essere retta dal Commissario straordinario in carica.

7. Avverso il presente provvedimento è consentito ricorso al TAR di Puglia entro sessanta giorni dalla data di notifica.

Gli adempimenti conseguenti al presente atto sono demandati all'Ufficio Terzo Settore.

Il presente atto, composto di n. 5 facciate (più 15 facciate di allegati), redatto in unico esemplare, è esecutivo, non comporta gli adempimenti contabili di cui all'art. 79 della Legge Regionale 16 novembre 2001, n. 28 non derivando dal medesimo alcun mutamento qualitativo o quantitativo di entrata o di spesa né a carico del Bilancio regionale né a carico degli enti per i cui debiti i creditori potrebbero rivalersi sulla Regione.

La Dirigente Servizio Politiche
di Benessere Sociale e Pari Opportunità
dott.ssa Anna Maria Candela

ATTO COSTITUTIVO DI FONDAZIONE
"FONDAZIONE DI PARTECIPAZIONE CASA DI RIPOSO SAVERIO VITA"
REPUBBLICA ITALIANA

L'anno , il giorno

È personalmente comparsa la Sig.ra [redacted] e residente in [redacted] alla Via [redacted] C.F. [redacted], in qualità di Commissario Straordinario dell'IPAB "Casa di Riposo Saverio Vita" con sede in San Donaci alla Piazza Municipio n. 12, C.F. 01719090746, tale nominato con D.G.R. n° 363 del 15 Aprile 2009.

Detto comparente, della cui identità personale io Notaio sono certo, mi richiede di ricevere il presente atto con il quale:

PREMESSO

- che con regolamento regionale 28 gennaio 2008, n. 1, di attuazione della legge regionale 30 settembre 2004 n. 15 " Riforma delle Istituzioni Pubbliche di Assistenza e Beneficenza (IPAB) e disciplina delle aziende pubbliche di servizi alla persona", così come modificata ed integrata dalla Legge regionale 15 maggio 2006, n. 13, nonché dall'art. 25 della legge regionale n. 22 del 19 luglio 2006 "Assestamento e prima variazione al bilancio di previsione per l'esercizio finanziario regionale 2006", sono state fissate le norme per la trasformazione delle II.PP.A.B. in Azienda di servizi alla persona ovvero in persone giuridiche di diritto privato;
- che con atto dirigenziale n° del la Dirigente del Servizio Politiche di Benessere Sociale e Pari Opportunità ha determinato di accogliere l'istanza di trasformazione in persona giuridica di diritto privato quale Fondazione di partecipazione presentata dal sopra costituito Commissario Straordinario dell'Ipab "CASA DI RIPOSO SAVERIO VITA" con sede in San Donaci, alla Piazza Municipio n. 12;
- che pertanto è intenzione del comparente promuovere la trasformazione della detta IPAB in una Fondazione che assumerà la denominazione di "FONDAZIONE DI PARTECIPAZIONE CASA DI RIPOSO SAVERIO VITA" con le finalità specificate in appresso mettendo a disposizione della Fondazione medesima i mezzi patrimoniali, già di proprietà dell'IPAB, necessari per lo svolgimento della sua attività;

si conviene quanto segue :

Art. 1

E' costituita ai sensi degli artt. 12 e seguenti del codice civile la Fondazione denominata "FONDAZIONE DI PARTECIPAZIONE CASA DI RIPOSO SAVERIO VITA", avente sede in San Donaci, alla Piazza Municipio n.12;

Art. 2

La Fondazione non ha scopo di lucro ed i proventi del suo patrimonio e delle sue attività sono destinati integralmente al conseguimento degli scopi statutari.

La Fondazione per il raggiungimento dei propri scopi istituzionali favorisce il coinvolgimento e la partecipazione di soggetti ed Enti pubblici e privati.
Le finalità statutarie della Fondazione si esplicano e si esauriscono nell'ambito del territorio della Regione Puglia in conformità a quanto previsto dall'art.4 dello Statuto.

Art. 3

La Fondazione ha lo scopo prioritario quello di fornire ospitalità, temporaneamente o permanentemente ad anziani autosufficienti che per loro scelta preferiscono avere servizi collettivi anziché gestire in maniera autonoma la propria vita o che hanno dei limitati condizionamenti di natura economica o sociale nel condurre una vita autonoma, ovvero privi di altro supporto familiare.
Ha come scopo generale quello di organizzare e gestire attività ed opere di solidarietà sociale, di assistenza in favore di persone disagiate, in condizioni di svantaggio psico-fisico, sociale, ed economico. Inoltre la Fondazione, può:
a) promuovere, organizzare e gestire servizi di carattere innovativo e sperimentale, in accordo con i soggetti preposti alla promozione dei servizi alla persona ed alla tutela del loro benessere e salute;
b) stabilire forme di raccordo e collaborare con soggetti, pubblici e privati, operanti con analoghe finalità, anche in vista della possibile gestione associata di servizi e presidi;
c) sottoscrivere accordi di programma, costituire o aderire a fondazioni, consorzi ed altre istituzioni che operano nell'ambito di appartenenza dell'ente;
d) valorizzare l'opera e la formazione del volontariato;
e) assumere la rappresentanza e/o l'amministrazione di persone giuridiche, pubbliche o private, aventi finalità socio - assistenziali - sanitarie, ed accettare il loro assorbimento;
f) promuovere mediante convegni, conferenze, corsi di formazione, pubblicazioni, la crescita della solidarietà verso i più deboli e bisognosi;
g) promuovere la formazione e l'aggiornamento di quanti operano in ambito socio-assistenziale e sanitario sul territorio;
h) favorire l'istruzione anche mediante il convenzionamento con istituti scolastici di grado superiore e/o universitario per l'attivazione di corsi di perfezionamento e di formazione di tecnici sanitari, socio - assistenziali e educatori;
i) promuovere azioni volte a favorire il sostegno alla famiglia, prima comunità di "persone", mediante i servizi integrati, domiciliari e/o territoriali.
La fondazione non può compiere attività diverse da quelle istituzionali suddette, ad eccezione delle attività direttamente connesse e, in ogni caso, nel rispetto di quanto stabilito dal d.lgs. 460/97 e da ogni altra disposizione di legge al riguardo.
Nel perseguimento dei propri scopi istituzionali e nelle scelte di particolare rilevanza, la fondazione, in coerenza con lo spirito originario espresso nello statuto fondativo,

persegue il massimo coinvolgimento del Comune di San Donaci, secondo le norme previste dal regolamento ai sensi dell'art. 17 del presente statuto.

Art. 4 - La Fondazione sarà regolata, funzionante e svolgerà la propria attività istituzionale in conformità e sotto l'osservanza delle norme contenute nello Statuto che si allega al presente Atto sotto la lettera "C" per formarne parte integrante e sostanziale, che la parte dichiara di averne piena conoscenza.

Art. 5 - Costituiscono patrimonio iniziale della Fondazione "CASA DI RIPOSO SAVERIO VITA", i seguenti beni di proprietà del Mendicicomio Saverio Vita detto anche Istituzione Pubblica di Assistenza e Beneficenza "CASA DI RIPOSO SAVERIO VITA":
A) IMMOBILI:
- Fabbricato sito in San Donaci alla Piazza Municipio n. 12, al piano terra e primo, composto da ingresso, soggiorno, un ambulatorio medico, una cucina e una mensa, una chiesetta, una zona relax-palestra, 10 camere da letto doppie, nonchè tutti i servizi necessari compreso quelli igienici; confinante con detta Piazza, Via Cimitero, proprietà Baldassarre, salvo altri.
Nel NCEU del Comune di San Donaci al foglio 25 particella 1792 Piazza Municipio n. 12, p. T.-1, Ctg. B/1, cl. U, metri cubi 2.617, R.C. 1.892,20.
- Casa di abitazione sita in San Donaci alla Via San Pancrazio Salentino n. 66, al piano terra, composta da tre vani, un locale di sgombero, un bagno, un corridoio e giardino retrostante; confinante con detta Via, proprietà De Mitri, e proprietà Miccoli, salvo altri.
Nel NCEU del Comune di San Donaci al foglio 25 particella 335 Via San Pancrazio Salentino n. 56, p. T., Ctg. A/4, cl. 2, vani 3,5 R.C. 109,18.
Il tutto come risulta dalla situazione catastale e con riferimento alle planimetrie catastali depositate in catasto in data 16 Dicembre 2011 prot. n. BR0246063 (per il bene identificato con il foglio 25 particella 1792) ed in data 31 Dicembre 1939 (per il bene identificato con il foglio 25 particella 335 e rilasciate in data 4 Gennaio 2012 prot. n. T259590 e prot. n. T2595 che previa visione presane dalle parti e da me Notaio si allegano al presente atto sotto le lettere "C" e"D".

Ai sensi dell'art. 47 e 21 del D.P.R. 28 Dicembre 2000, n. 445, la signora SERIO Annita, nella sua qualità, previa ammonizione sulle responsabilità penali cui può andare incontro in caso di dichiarazioni mendaci, dichiara che lo stato di fatto degli immobili in oggetto al presente Atto è conforme ai dati catastali indicati in questo Atto ed alle planimetrie catastali depositate e allegate, sulla base delle disposizioni vigenti in materia catastale.
- Utile dominio del terreno sito in agro di Cellino San Marco, esteso circa are 64,36; confinante con strada vicinale,

naturale di Cellino San Marco, salvo altri.
Nel C.T. del Comune di Cellino San Marco al foglio 20 particella 62 di are 64,36 vigneto cl. 2, R.D. 122,98 R.A. 48,20.
Attualmente è coltivato a uliveto.
- Terreno sito in agro di Cellino San Marco, esteso circa ha. 1.16.99; confinante con strada provinciale Mesagne-Salice Salentino, strada vicinale, proprietà Presta, proprietà Caliandro, salvo altri.
Nel C.T. del Comune di Cellino San Marco:
* al foglio 21 particella 48 di are 50,40 vigneto cl. 1, R.D. 128,85 R.A. 46,85;
* al foglio 21 particella 327 di are 66,59 uliveto cl. 1, R.D. 44,71 R.A. 22,35.
- Terreno sito in agro di San Donaci alla Via Vecchia Cellino
- Contrada Arena Grandi, esteso circa are 58,28; confinante con strada Via Vecchia Cellino San Marco, proprietà Marasco, proprietà Guerrieri, salvo altri.
Nel C.T. del Comune di San Donaci:
* al foglio 12 particella 29 di are 32,65 vigneto cl. 3, R.D. 28,67 R.A. 20,23;
* al foglio 12 particella 256 di are 25,63 vigneto cl. 3, R.D. 22,50 R.A. 15,88.
- Terreno sito in agro di San Donaci alla Via Cellino esteso circa are 52,20; confinante con strada Via Cellino San Marco, proprietà Lorenzo, proprietà Ancona, salvo altri.
Nel C.T. del Comune di San Donaci:
* al foglio 12 particella 301 di are 16,06 vigneto cl. 2, R.D. 27,79 R.A. 12,03;
* al foglio 12 particella 465 di are 7,68 uliveto cl. 1, R.D. 4,36 R.A. 2,58;
* al foglio 12 particella 248 di are 12,67 uliveto cl. 1, R.D. 7,20 R.A. 4,25;
* al foglio 12 particella 249 di are 11,65 uliveto cl. 1, R.D. 6,62 R.A. 3,91;
* al foglio 12 particella 250 di are 4,14 uliveto cl. 1, R.D. 2,35 R.A. 1,39.
Attualmente è coltivato a seminativo con la presenza di 4 alberi d'ulivo sulla particella 465.
- Terreno sito in agro di San Donaci alla Via Cellino, esteso circa are 6,62; confinante con strada provinciale Cellino, proprietà Miccoli, proprietà Pennetta, salvo altri.
Nel C.T. del Comune di San Donaci al foglio 13 particella 43 di are 6,62 uliveto cl. 1, R.D. 3,76 R.A. 2,22.
Attualmente è coltivato a seminativo.
- Terreno sito in agro di San Donaci alla Contrada Vellusi, esteso circa are 30,15; confinante con strada vicinale, proprietà Galiani, proprietà Bisconti, salvo altri.
Nel C.T. del Comune di San Donaci al foglio 27 particella 277 di are 30,15 vigneto cl. 2, R.D. 52,16 R.A. 22,58.
Attualmente non è coltivato.
- Terreno sito in agro di San Donaci alla Contrada Pigni, esteso circa are 93,15; confinante con strada interpoderale, proprietà De Filippis, proprietà D'Arpa, salvo altri.

Nel C.T. del Comune di San Donaci al foglio 31 particella 191
di are 93,15 vigneto, cl. 1, R.D. 216,49 R.A. 86,59.
I beni sono pervenuti anteriormente al 1963.
Il valore di tali immobili ascende ad Euro Settecentosessantottomilacinquecento/
00 (Euro 768.500,00).
B) BENI MOBILI ED ARREDI
- mobili e arredi elencati nella perizia giurata di cui in
seguito pari ad Euro Trentamilasettecentonovantasette virgola
cinquantasei (Euro 30.797,56).

TOTALE PATRIMONIO DELLA COSTITUENDA FONDAZIONE "CASA DI RIPOSO
SAVERIO VITA" Euro Settecentonovantanovemiladuecentonovantasette
virgola cinquantasei (Euro 799.297,56).

Il tutto come risulta dalla perizia giurata redatta dall'Ingegnere
Arcangelo Arnesano di Salice Salentino asseverata con
giuramento dinanzi .....che si allega al presente Atto sotto la lettera"E".
Ai sensi degli articoli 47 e 21 del D.P.R. 28 Dicembre 2000
n. 445, la parte, previa ammonizione sulle responsabilità penali
cui può andare incontro in caso di dichiarazioni mendaci,
dichiara: - agli effetti della Legge 28 Febbraio 1985 n.
47 che i fabbricati oggetto del presente atto sono stati realizzati
anteriormente al 1° Settembre 1967 e successivamente
per il bene identificato con il foglio 25 particelle 1792 è
stato rilasciato dal Comune di San Donaci permesso di costruire
n. 8481 (pratica edilizia n. 107/2009) in data 30 Dicembre
2009 e successivamente non sono state apportate modifiche
rilevanti ai fini della disciplina urbanistica esistente
e non sono state adottate sanzioni al riguardo; inoltre
per i terreni mi consegna i certificati di destinazione urbanistica
rilasciati rispettivamente dal Comune di Cellino San
Marco in data 4 Gennaio 2012 n. 129 e dal Comune di San Donaci
in data 4 Gennaio 2012 n. 97 che si allegano al presente
Atto sotto le lettere "F" e "G", e mi dichiara che nel frattempo
non sono intervenute modifiche agli strumenti urbanistici
esistenti.

Art.6
La Fondazione, nei limiti connessi al perseguimento dei propri scopi e nel rispetto del principio di economicità della gestione, può svolgere tutte le attività idonee al loro perseguimento, come definite nello Statuto e sotto l'osservanza delle norme in esso contenute, che il comparente qui mi esibisce e che si allega al presente atto sotto la lettera "A" e che ne forma parte integrale e sostanziale, previa lettura da me notaio datane al comparente, e che deve intendersi qui come integralmente riportato in particolare con riferimento alle norme sull'ordinamento e l'amministrazione.

Art.7
Il patrimonio potrà essere incrementato da: reddito del proprio capitale, avanzi di utili di gestione, fondi e contributi pubblici e privati, eredità, lasciti e donazioni, incrementi derivanti da ogni altra fonte o per qualsivoglia titolo senza limitazione alcuna.

Art.8
La Fondazione ha durata illimitata.

Art. 9

Sono organi della Fondazione:

- Il Consiglio di Amministrazione;
- Il Presidente;
- Il Revisore dei Conti;

come definiti e regolati dallo Statuto.

Art. 10

Il Presidente della Fondazione ha la rappresentanza legale della Fondazione ed esercita tutti i poteri necessari per il buon funzionamento della Fondazione come meglio precisato dall'art. 14 dello Statuto.

Art.11

L'esercizio finanziario si chiuderà il 31 dicembre di ogni anno. Il primo esercizio si chiuderà il giorno 31 dicembre successivo al riconoscimento. E' vietata la distribuzione degli utili e/o avanzi di gestione, nonché di fondi e riserve, salvo che sussista in tal senso un obbligo di legge.

Art. 12

Le attività necessarie per il riconoscimento della Fondazione e quanto accessorio saranno svolte dal rappresentate legale della medesima al quale vengono attribuiti tutti i poteri e le facoltà all'uopo necessari.

casa di riposo
SAVERIO VITA

Fondazione Casa di Riposo "Saverio Vita"
Piazza Municipio,n.12-
72025 Sandonaci

Statuto

Indice

TITOLO I - Origine, costituzione, denominazione, sede, scopo
TITOLO II - Il patrimonio e i mezzi
TITOLO III - Gli organi
TITOLO IV - Disposizioni generali
TITOLO V - Norme finali e transitorie

TITOLO I

Cap.1 - Origine, costituzione, denominazione, sede, scopo

Art. 1 – Origine

La fondazione " - Casa di Riposo Saverio Vita" (organizzazione non lucrativa di utilità sociale), con sede in San Donaci , trae la propria origine dal Mendicicomio Saverio Vita detto anche Istituzione Pubblica di Assistenza e beneficenza "Casa di riposo Saverio Vita", costituito con testamento pubblico del 26 maggio 1909 dal signor Saverio Vita che ha inteso dare vita ad una istituzione volta alla cura *"dei poveri di ambo i sessi inabili al lavoro proficuo "*. Nel 1917 l'istituzione viene eretta in ente morale con decreto Luogotenenziale30 agosto 1917 n. 1499.

Art. 2 - Costituzione e denominazione

Ai sensi della legge del 8 novembre del 2000 ,n. 328, così come attuata dal d.lgs 4 maggio del 2001 n. 207 e dalla l.r. Puglia 30 settembre2004 ,n.15 e s.m.i e dal successivo Regolamento regionale 28 gennaio 2008,n.1 e s.m.i. è costituita la Fondazione, denominata "Casa di Riposo-Saverio Vita", con personalità giuridica di diritto privato, soggetta alle disposizioni di cui agli artt. 12 e segg. del C.C. e del presente statuto.

In conformità alla sua origine e tradizione, l'attività e l'ordinamento della fondazione sono ispirati ai principi dell'etica cristiana e della libertà ed autonomia dell'assistenza fissati nell'art. 38 della Costituzione.

La Fondazione è impegnata al rispetto della volontà del fondatore Saverio Vita.

Art. 3 - Sede

Fondazione Casa di Riposo "Saverio Vita" – Piazza Municipio, n. 12 – 72025 Sandonaci-tel.0831-634692 fax: 0831-211962.

La Fondazione ha sede legale in San Donaci, alla Piazza Municipio n.12.

Nel territorio della Regione Puglia la fondazione potrà definire sedi operative secondarie.

Art. 4 – Scopo

La Fondazione "Casa di Riposo Saverio Vita non ha scopo di lucro e persegue esclusivamente fini di solidarietà sociale.

Ha come scopo principale quello di fornire ospitalità, temporaneamente o permanentemente ad anziani autosufficienti che per loro scelta preferiscono avere servizi collettivi anziché gestire in maniera autonoma la propria vita o che hanno dei limitati condizionamenti di natura economica o sociale nel condurre una vita autonoma, ovvero privi di altro supporto familiare.

Ha come scopo generale quello di organizzare e gestire attività ed opere di solidarietà sociale, di assistenza in favore di persone disagiate, in condizioni di svantaggio psico-fisico, sociale, ed economico.

Inoltre la Fondazione, può:

a) promuovere, organizzare e gestire servizi di carattere innovativo e sperimentale, in accordo con i soggetti preposti alla promozione dei servizi alla persona ed alla tutela del loro benessere e salute;

b) stabilire forme di raccordo e collaborare con soggetti, pubblici e privati, operanti con analoghe finalità, anche in vista della possibile gestione associata di servizi e presidi;

c) sottoscrivere accordi di programma, costituire o aderire a fondazioni, consorzi ed altre istituzioni che operano nell'ambito di appartenenza dell'ente;

d) valorizzare l'opera e la formazione del volontariato;

e) assumere la rappresentanza e/o l'amministrazione di persone giuridiche, pubbliche o private, aventi finalità socio - assistenziali - sanitarie, ed accettare il loro assorbimento;

f) promuovere mediante convegni, conferenze, corsi di formazione, pubblicazioni, la crescita della cultura della solidarietà verso i più deboli e bisognosi;

g) promuovere la formazione e l'aggiornamento di quanti operano in ambito socio-assistenziale e sanitario sul territorio;

h) favorire l'istruzione anche mediante il convenzionamento con istituti scolastici di grado superiore e/o universitario per l'attivazione di corsi di perfezionamento e di formazione di tecnici sanitari, socio - assistenziali e educatori;
l) promuovere azioni volte a favorire il sostegno alla famiglia, prima comunità di '*persone*', mediante i servizi integrati, domiciliari e/o territoriali.
La fondazione non può compiere attività diverse da quelle istituzionali suddette, ad eccezione delle attività direttamente connesse e, in ogni caso, nel rispetto di quanto stabilito dal d.lgs 460/97 e da ogni altra disposizione di legge al riguardo.
Nel perseguimento dei propri scopi istituzionali e nelle scelte di particolare rilevanza, la fondazione, in coerenza con lo spirito originario espresso nelle statuto fondativo, persegue il massimo coinvolgimento dei Comune di San Donaci , secondo le norme previste dal regolamento ai sensi dell'articolo 17 del presente statuto.

TITOLO II
Cap. 2 - Il patrimonio

Art. 5 - Il patrimonio
Il patrimonio iniziale della fondazione è costituito dai beni mobili ed immobili risultanti nella perizia giurata allegata riguardante la consistenza e il relativo valore del patrimonio nonché dai rapporti giuridici attivi e passivi, oggetto di rilevazione secondo le norme legislative vigenti e risultanti dai libri contabili depositati presso la segreteria dell'ente, alla data dell'approvazione del presente statuto.

Art. 6 - Composizione del patrimonio
Il patrimonio della Fondazione è costituito dal fondo di dotazione e dal fondo di gestione.
a)Il **fondo di dotazione è composto:**
• da beni mobili ed immobili, o altre utilità donati dai Fondatori;
• dai beni mobili ed immobili che pervengano o perverranno a qualsiasi titolo alla Fondazione;
• dalle elargizioni fatte da Enti o da privati con espressa destinazione ad incremento del fondo di dotazione;
• dalle somme delle rendite non utilizzate che, con delibera del Consiglio di Amministrazione, possono essere destinate ad incrementare il fondo di dotazione;
• dai contributi attribuiti al fondo di dotazione dallo Stato, da Enti Territoriali e da altri Enti Pubblici.
Tutti i frutti civili, derivanti dal fondo di dotazione, verranno impegnati nel perseguimento dello scopo della Fondazione.
b)Il **fondo di gestione è composto :**
• dalle rendite e dai proventi derivanti dal patrimonio e dalle attività della Fondazione medesima;
• da eventuali donazioni o disposizioni testamentarie, che non siano espressamente destinate al fondo di dotazione;

• da eventuali contributi attribuiti dallo Stato, da Enti Territoriali o da altri Enti Pubblici;
• dai ricavi delle attività istituzionali, accessorie, strumentali e connesse della Fondazione.
E' stabilito il divieto di distribuire, anche in modo indiretto, utili ed avanzi di gestione nonché fondi, riserve o capitale durante la vita della fondazione.
Tutte le rendite e le risorse della Fondazione saranno impiegate per il funzionamento della Fondazione stessa e per la realizzazione dei suoi scopi.

TITOLO III
Cap. 3 - Gli organi
Art. 7 – Gli organi
Sono organi della fondazione:
a)Il Consiglio di Amministrazione;
b)Il Presidente.
Art. 8 – Il Consiglio di Amministrazione
La fondazione è governata da un Consiglio di Amministrazione composto da 5 membri, compreso il Presidente e cioè:
a) dal Parroco pro tempore della parrocchia di San Donaci o da un suo delegato;
b) da quattro membri, di cui uno in qualità di Presidente, nominati dal Comune di San Donaci.
I membri di nomina comunale:
- non devono ricoprire cariche istituzionali;
- non si devono trovare nelle condizioni di incompatibilità previste dalle norme vigenti;
-devono avere i requisiti di professionalità e onorabilità di cui all'art.15,comma 5 della l. 108/1996;
-devono aver maturato esperienze che dimostrano una particolare sensibilità verso il sociale.
Il Consiglio di Amministrazione, nella sua prima seduta, elegge tra i propri membri, il Presidente e il Vicepresidente con funzioni vicarie.
Il Consiglio di Amministrazione dura in carica cinque anni dalla data di insediamento dell'organo.
Il Consiglio di Amministrazione si insedia su convocazione del Presidente uscente, da effettuarsi entro dieci giorni dalla nomina del consiglio stesso
Il Consiglio di Amministrazione uscente resta in carica fino all'insediamento del nuovo organo amministrativo.
In caso di dimissioni di uno dei consiglieri, il Presidente ne dà comunicazione al soggetto titolare della competenza alla nomina affinché provveda alla sostituzione; analoga comunicazione deve essere fatta in caso di cessazione dall'incarico per altre cause.
I consiglieri nominati in surroga restano in carica sino alla scadenza naturale del consiglio di amministrazione.
I membri del consiglio di amministrazione che non intervengano senza giustificato motivo a tre sedute consecutive del consiglio sono dichiarati decaduti.
Le dimissioni o la decadenza della maggioranza dei componenti del Consiglio di

di Amministrazione comportano in ogni caso la decadenza dell'intero consiglio. La decadenza è comunicata dal Presidente del Consiglio di Amministrazione ovvero dal revisore dei conti a tutti i soggetti titolari della competenza alla nomina affinché ne dichiarino la decadenza e provvedano di conseguenza.
Il numero dei consiglieri può essere integrato, ai sensi della lettera a) ,comma 2 dell'art.10 del R.R. 1/2008 e s.m.i., con la nomina di massimo due ulteriori consiglieri designati da enti pubblici e privati che aderiscono alla Fondazione con il conferimento di risorse patrimoniali o finanziarie di valore non inferiore a 1/5 del valore del patrimonio dell'ente;
I potenziali aderenti di cui al punto precedente devono presentare istanza di adesione alla Fondazione al Presidente del Consiglio di amministrazione, nella quale deve essere specificata la proposta del richiedente riguardante l'entità dell'apporto finanziario al capitale sociale della Casa di Riposo.
Il Consiglio di Amministrazione valuta la richiesta tenendo anche conto dei requisiti morali del richiedente.

Art. 9 – Competenze del Consiglio di Amministrazione
Il consiglio di amministrazione adotta i seguenti atti fondamentali:
a) il bilancio economico di previsione;
b) il bilancio di esercizio composto da stato patrimoniale, conto economico e nota integrativa;
c) la costituzione di società e la partecipazione ad enti, associazioni, consorzi e società nel rispetto di quanto previsto dall'art. 4;
d) la disciplina generale delle tariffe per la fruizione dei servizi gestiti ordinariamente ed in via continuativa.
Sono inoltre di esclusiva competenza del Consiglio di Amministrazione e quindi non delegabili:
a) la determinazione dell'indirizzo gestionale ed amministrativo ed il controllo sulle linee della gestione operativa di competenza del direttore;
b) l'approvazione dell'articolazione organizzativa della fondazione e dei regolamenti ad efficacia interna;
c) l'indizione di gare per l'esecuzione di opere, attività e servizi che fuoriescano dall'ordinaria amministrazione delle attività della fondazione;
d) l'assunzione di mutui ed affidamenti bancari;
e) la determinazione e la specificazione delle tariffe e dei prezzi per l'erogazione di servizi particolari;
f)La determinazione a maggioranza assoluta dei consiglieri per la dismissione dei beni immobili e il reinvestimento dei proventi per l'acquisto di beni piu' funzionali agli scopi della Fondazione
g) la modifica del presente statuto e l'adozione degli altri atti in esso previsti;
h) la determinazione della dotazione organica del personale della fondazione, compresa la stipula di accordi sindacali con le oo.ss. e l'assunzione , il licenziamento del personale nonché l'irrogazione della sanzione di sospensione;
i) l'accettazione di donazioni e lasciti e le alienazioni ed acquisizioni immobiliari;

j) la nomina il direttore dell'ente;
l) la promozione, in accordo con i soggetti pubblici o privati operanti nel settore dei servizi alla persona, iniziative volte ad assicurare la piena integrazione delle attività della fondazione con le realtà sociali, economiche e culturali delle comunità locali.

Art. 10 – Funzionamento del Consiglio di Amministrazione

Il Consiglio di Amministrazione si riunisce, di norma, negli uffici della fondazione od in altro luogo indicato nella convocazione.
Il primo Consiglio di Amministrazione è convocato dal consigliere piu' anziano.
Il Consiglio è convocato dal Presidente. Può riunirsi, per discutere e deliberare su specifici argomenti, anche su richiesta di almeno tre consiglieri.
Gli avvisi di convocazione, recanti il luogo, il giorno e l'ora della seduta nonché l'indicazione degli argomenti posti all'ordine del giorno, sono recapitati al domicilio dei consiglieri, anche via e-mail, o a mezzo fax almeno tre giorni prima di quello stabilito per la seduta.
In caso di urgenza il Presidente può decidere di abbreviare i termini a ventiquattro ore e la convocazione può essere effettuata anche per via telefonica. Oltre che ai consiglieri, gli avvisi di convocazione, recanti l'ordine del giorno, sono trasmessi per conoscenza al revisore dei conti.
Le sedute sono valide e la trattazione di argomenti non inclusi all'ordine del giorno è ammessa anche senza l'osservanza delle formalità di cui al precedente comma, purché l'ammissione sia accettata dai consiglieri e venga data comunicazione, successivamente, al revisore dei conti, se assente.
Il direttore partecipa alle sedute del Consiglio di Amministrazione esprimendo, se richiesto, un parere consultivo e di conformità alla legge e allo Statuto degli atti adottati dal consiglio di amministrazione medesimo.
Alle riunioni del Consiglio possono partecipare esperti interni o esterni alla fondazione, su problemi specifici di loro competenza; al momento del voto tali invitati non devono presenziare.
Ciascun consigliere di amministrazione ha diritto di accesso a tutti gli atti e le informazioni utili all'esercizio del proprio mandato. Le modalità di accesso sono stabilite con norme regolamentari.

Art. 11 – Sedute e votazione del consiglio di amministrazione

Le sedute del Consiglio di Amministrazione sono valide se sono presenti almeno la metà più uno dei consiglieri.
Il Consiglio di Amministrazione delibera a maggioranza assoluta dei votanti.
A parità di voti prevale quello del Presidente o di chi lo sostituisce. Per le modifiche dello statuto è richiesto il voto favorevole della maggioranza assoluta dei consiglieri
Quando si tratti di argomenti concernenti le persone che implichino apprezzamenti e valutazioni, le deliberazioni devono essere assunte a scrutinio segreto. Le schede bianche o nulle sono computate per definire il numero dei votanti.
I consiglieri non possono prendere parte in nessuna fase a provvedimenti nei quali abbiano un interesse personale ovvero l'abbiano il coniuge o i loro parenti e affini sino al quarto grado civile.
Nel caso di deliberazioni assunte con voto palese, gli astenuti sono computati fra i presenti per la validità della seduta, ma non nel numero dei votanti.

Ciascun consigliere può far verbalizzare il proprio voto ed i motivi che l'hanno orientato.

Art. 12 – Verbalizzazione delle sedute del Consiglio di Amministrazione

I verbali delle sedute del Consiglio di Amministrazione ed i relativi atti deliberativi sono redatti dal direttore o, previo assenso del consiglio, da un suo incaricato. Copia delle deliberazioni può essere rilasciata, a chi ne abbia interesse, ai sensi di apposito regolamento approvato dal Consiglio di Amministrazione.

Il direttore, o il suo sostituto, compila i verbali delle sedute che sono raccolti in apposito fascicolo delle adunanze e provvede alla stesura degli atti deliberativi che vengono classificati con numerazione progressiva annuale.

Gli atti deliberativi, sottoscritti dal Presidente e dal direttore o da chi ne fa le veci, sono pubblicati, anche per estratto, in apposito spazio all'interno dei locali della sede della fondazione per 15 giorni consecutivi.

Art. 13 – Responsabilità ed indennità del Consiglio di Amministrazione

I membri del consiglio di amministrazione devono adempiere ai doveri ad essi imposti dalla legge e dal presente statuto.

Il Presidente ed i consiglieri di amministrazione svolgono gratuitamente le competenza e le funzioni di cui al presente Statuto

Sono ammessi i rimborsi delle spese documentate sostenute dagli amministratori nell'interesse dell'ente.

Art. 14 – Il Presidente

Il Presidente è nominato dal Consiglio di Amministrazione ai sensi del precedente art. 8.

Il Presidente del Consiglio di Amministrazione ha la rappresentanza legale della fondazione di fronte a terzi ed in giudizio.

Spetta inoltre al Presidente:

a) convocare e presiedere il Consiglio di Amministrazione;

b) vigilare sull'esecuzione delle deliberazioni adottate dal Consiglio di Amministrazione, sull'operato del direttore e, in genere, sull'andamento delle attività della fondazione;

c) adottare sotto la propria responsabilità, in caso di necessità ed urgenza, i provvedimenti di competenza del consiglio di amministrazione sottoponendoli alla sua ratifica nella prima seduta utile;

d) mantenere i rapporti con i comuni e/o altri soggetti pubblici e privati operanti sul territorio e nel settore dei servizi alla persona;

e) firmare gli atti del Consiglio di Amministrazione;

f) eseguire gli incarichi affidatigli dal Consiglio di Amministrazione ed adottare gli altri atti previsti dal presente statuto;

g) comunicare, tre mesi prima della naturale scadenza del mandato del consiglio di amministrazione, ai soggetti preposti alla nomina dei membri la data di scadenza degli stessi per l'avvio delle procedure di nomina di cui all'art. 8 del presente statuto.

4. Il Presidente in caso di assenza od impedimento temporaneo, viene sostituito dal Vice-presidente, in caso di assenza anche di quest'ultimo dal consigliere anziano di età.

Art. 15 – Il Direttore

Il direttore assume la responsabilità gestionale della fondazione nei limiti e con i poteri determinati nella delibera di nomina.

Il direttore è nominato dal Consiglio di Amministrazione. I requisiti necessari per la nomina del direttore sono, di volta in volta, stabiliti dal Consiglio di Amministrazione e devono tuttavia rispondere a criteri di professionalità e di esperienza qualificata nei settori di attività della fondazione. Il direttore è nominato per un periodo massimo di cinque anni e può essere, con deliberazione del consiglio di amministrazione, rinnovato.
Compete al direttore sovrintendere all'attività tecnico-amministrativa relativa alla gestione della fondazione e in particolare:
a) eseguire le deliberazioni adottate dal Consiglio di Amministrazione che non siano riservate al Presidente;
b) formulare proposte al Consiglio di Amministrazione;
c) sottoporre al Consiglio di Amministrazione le proposte di bilancio previsionale annuale, di bilancio di esercizio nonché di determinazione delle tariffe relative ai costi dei servizi e delle prestazioni;
d) dirigere il personale della fondazione, assegnandolo a specifici compiti;
e) adottare, nel rispetto delle direttive formulate dal consiglio di amministrazione, i provvedimenti volti a migliorare l'efficienza delle attività della fondazione e l'efficacia dei servizi erogati;
f) gestire le procedure di appalto per l'esecuzione di lavori e la fornitura di beni e servizi e gestire le procedure di selezione del personale e sottoscrivere i relativi contratti individuali di lavoro;
g) fungere da segretario del consiglio di amministrazione;
h) provvedere alle spese di gestione dei servizi e di funzionamento degli uffici, secondo quanto previsto da apposito regolamento.

Art. 16 – Il Revisore dei Conti

La revisione economico-finanziaria della fondazione è affidata ad un revisore dei conti scelto dal consiglio di amministrazione fra gli iscritti nel registro dei revisori contabili.
Il revisore dei conti dura in carica fino al 30 giugno del quinto anno successivo a quello di nomina ed è riconfermabile
Il revisore dei conti è revocabile solo per inadempienza. Per la sua nomina si applicano le cause di incompatibilità previste dal codice civile per il collegio sindacale delle società di capitali.
Il revisore dei conti partecipa necessariamente alle sedute del consiglio di amministrazione nelle quali sono in discussione gli atti fondamentali previsti dal comma 1 dell'art. 9.
Può partecipare anche ad altre riunioni del consiglio di amministrazione ed esprimere il proprio parere su specifiche questioni.
Il revisore dei conti svolge le seguenti funzioni:
a) collabora con il consiglio di amministrazione della fondazione;
b) vigila sulla regolarità contabile, finanziaria ed economica della gestione;
c) provvede con cadenza trimestrale alla verifica ordinaria di cassa e alla verifica della regolare tenuta della contabilità.
Il revisore dei conti predispone, inoltre, relazione sul bilancio di previsione annuale e sul bilancio di esercizio.
Il compenso del revisore unico è determinato dal consiglio di amministrazione della fondazione, contestualmente all'atto di nomina.

TITOLO IV

Cap. 4 - Disposizioni generali

Art. 17– Organizzazione della fondazione

Il consiglio di amministrazione addotta il regolamento recante le norme per l'organizzazione ed il funzionamento della fondazione entro 6 mesi dell'approvazione dello statuto .

Art. 18 – Contabilità Economico-finanziaria

L'esercizio finanziario della fondazione ha inizio il 1° gennaio e termina il 31 dicembre di ciascun anno.
L'ente è obbligato alla formazione del bilancio annuale.
Il bilancio è approvato entro il 30 aprile dell'anno successivo.
Eventuali utili ed avanzi di gestione sono destinati esclusivamente agli scopi istituzionali. E' fatto divieto di distribuire, anche in modo indiretto, utili, ovvero di dare beni o prestare servizi agli amministratori, a condizioni più favorevoli, ed a coloro che, a qualsiasi titolo, operino per la fondazione o ne siano dipendenti o ne facciano comunque parte.
Il servizio di cassa è affidato ad istituti bancari di notoria solidità scelti dal consiglio di amministrazione ed è regolato da apposito contratto.

TITOLO V

Cap. 5 – Norme Finali e transitorie

Art. 19 – Norme Finali e transitorie

Per quanto non previsto dal presente statuto, si applicano le disposizioni di cui alla legge regionale 15/2004 e succ. mod. e relativo regolamento attuativo n. 1/2008 e le disposizioni di legge vigenti in materia

DETERMINAZIONE DEL DIRIGENTE SERVIZIO POLITICHE DI BENESSERE SOCIALE E PARI OPPORTUNITA' 5 luglio 2012, n. 792

L.R. 4.7.74, n. 22 - L.R. 30.09.2004, n. 15 e s.m.i. - I.P.A.B. Casa di Riposo Opera Pia "A.M. Sgobba" con sede in Noci (Ba) - Sostituzione componente C.d.A.

Il giorno ***5 luglio 2012***, in Bari, nella sede del Servizio Politiche di Benessere sociale e Pari Opportunità dell'Assessorato alla Welfare

LA DIRIGENTE DEL SERVIZIO

Visti gli articoli 4 e 5 della L.R. n. 7/1997;

Vista la Deliberazione G.R. n. 3261 del 28/7/1998;

Visti gli artt. 4 e 16 del D. Lgs. 165/2001;

Visto l'art. 32 della legge 18 giugno 2009, n. 69, che prevede l'obbligo di sostituire la pubblicazione tradizionale all'Albo ufficiale con la pubblicazione di documenti digitali sui siti informatici;

Visto l'art. 18 del Dlgs 196/2003 "Codice in materia di protezione dei dati personali" in merito ai Principi applicabili ai trattamenti effettuati dai soggetti pubblici;

Richiamata la deliberazione di Giunta Regionale n. 1351 del 28/07/2008 con la quale sono stati individuati i Servizi relativi alle Aree di Coordinamento e, nella fattispecie, per l'Area di coordinamento POLITICHE PER LA PROMOZIONE DELLA SALUTE, DELLE PERSONE E DELLE PARI OPPORTUNITA', tra cui il SERVIZIO Politiche di Benessere Sociale e Pari Opportunità;

Richiamata la deliberazione di Giunta Regionale n. 1126 del 24 maggio 2011 di conferimento dell'incarico ad interim di Dirigente del Servizio Politiche di Benessere Sociale e Pari Opportunità alla dr.ssa Anna Maria Candela;

Richiamata la Determinazione del Direttore di Area del 16 settembre 2009, n. 5 di nomina del Dirigente dell'Ufficio Governance e Terzo Settore Dr. Pierluigi Ruggiero;

Richiamata la L.R. 30 settembre 2004, n. 15, art. 45 e s.m.i. - 1° comma che dispone: "Sino all'adozione del provvedimento di trasformazione di cui all'art. 2 della presente legge continuano ad applicarsi le disposizioni previdenti in materia di I.P.A.B.";

Sulla base dell'istruttoria espletata dal funzionario istruttore, responsabile del procedimento amministrativo, dalla quale emerge quanto segue;

PREMESSO CHE:
- A norma degli artt. 5 e 6 del vigente statuto, approvato con R.D. 5.3.1871, la gestione dell'Istituzione è affidata ad un Consiglio di Amministrazione composto da cinque membri compreso il Presidente, tutti di nomina del Consiglio Comunale di Noci. Il Consiglio dura in carica quattro anni;
- con determina n. 20 del 25.01.2010 veniva costituito il Consiglio di Amministrazione dell'Opera Pia "A.M. Sgobba" con sede in Noci (Ba) così composto:
  - Sig Carucci Giuseppe *Presidente di nomina comunale*
  - Sig. Lippolis Vittorio *Componente di nomina comunale*
  - Sig. Nitti Sebastiano *Componente di nomina comunale*
  - Sig. Pinto Giuseppe *Componente di nomina comunale*
  - Sig. Amatulli Francesco *Componente di nomina comunale*

CONSIDERATO CHE:
- con nota datata 12.11.2011 il Sig. Amatulli Francesco rassegnava le proprie irrevocabili dimissioni quale componente il C.d.A. dell'I.P.A.B. "A.M. Sgobba" con sede in Noci (Ba)
- il Comune di Noci, a seguito delle dimissioni di cui sopra, con decreto sindacale di prot. n. 6812 del 30 aprile 2012 nominava la Sig.ra Curci Adalgisa Aurelia quale componente in seno al C.d.A. dell'I.P.A.B. succitata in sostituzione del Sig. Amatulli Francesco;

DATO ATTO che l'interessato ha rimesso dichiarazione di inesistenza delle condizioni di incompatibilità previste dalla normativa vigente e di non versare nelle situazioni previste dal 1° comma dell'art. 15 della legge 19.3.1990, n. 55, così come modificato dalla legge 18.01.1992, n. 16;

RITENUTO, pertanto, di dover prendere atto della nomina del nuovo componente del C.d.A. dell'I.P.A.B. in questione Sig.ra Curci Adalgisa Aurelia in sostituzione del dimissionario Sig. Amatulli Francesco;

VERIFICA AI SENSI DEL D.Lgs. 196/2003

Garanzie alla riservatezza

La pubblicazione dell'atto all'albo, salve le garanzie previste dalla legge 241/90 in tema di accesso ai documenti amministrativi, avviene nel rispetto della tutela alla riservatezza dei cittadini, secondo quanto disposto dal Dlgs 196/03 in materia di protezione dei dati personali, nonché dal vigente regolamento regionale n.5/2006 per il trattamento dei dati sensibili e giudiziari.

Ai fini della pubblicità legale, l'atto destinato alla pubblicazione è redatto in modo da evitare la diffusione di dati personali identificativi non necessari ovvero il riferimento a dati sensibili; qualora tali dati fossero indispensabili per l'adozione dell'atto, essi sono trasferiti in documenti separati, esplicitamente richiamati.

ADEMPIMENTI CONTABILI AI SENSI DELLA L.R. n.28/2001

Si dichiara che il presente atto non comporta alcun mutamento qualitativo e quantitativo di entrata o di spesa a carico del bilancio regionale né a carico degli enti per i cui debiti i creditori potrebbero rivalersi sulla Regione e che è escluso ogni ulteriore onere aggiuntivo rispetto a quelli autorizzati a valere sullo stanziamento previsto dal bilancio regionale.

Tutto ciò premesso e considerato

LA DIRIGENTE RESPONSABILE DEL SERVIZIO POLITICHE DI BENESSERE SOCIALE E PARI OPPORTUNITA'

sulla base delle risultanze istruttorie di cui innanzi;

viste le attestazioni in calce al presente provvedimento;

ritenuto di dover provvedere in merito

DETERMINA

1. di prendere atto di quanto espresso in narrativa, che qui si intende integralmente riportato;

2. di prendere atto delle dimissioni rassegnate dal componente del C.d.A. dell'I.P.A.B. Opera Pia "A.M. Sgobba" con sede in Noci (Ba), sig. Amatulli Francesco;

3. di prendere atto della nomina da parte del Comune di Noci della Sig.ra Curci Adalgisa Aurelia in sostituzione del Sig. Amatulli Francesco quale componete del C.d.A. dell'I.P.A.B. Opera Pia "A.M. Sgobba" con sede in Noci (Ba), al fine della ricostituzione del C.d.A. dell'I.P.A.B. di che trattasi;

4. di disporre la pubblicazione del presente provvedimento nel B.U.R.P.

5. Avverso il presente provvedimento è consentito ricorso al TAR di Puglia entro sessanta giorni dalla data di notifica.

6. Gli adempimenti conseguenti al presente atto sono demandati all'Ufficio Governance e Terzo Settore.

7. Di approvare la scheda anagrafica allegata al presente provvedimento, che non sarà pubblicata in nessuna forma e che sarà disponibile al pubblico solo nei casi di richiesta di accesso agli atti, per come da regolamento dalle norme vigenti in materia.

8. Il provvedimento viene redatto in forma integrale e "per estratto", con parti oscurate non necessarie ai fini di pubblicità legale, nel rispetto della tutela alla riservatezza dei cittadini, secondo quanto disposto dal D. Lgs 196/2003 in materia di protezione dei dati personali e ss. mm. e ii..

9. Il presente provvedimento:
   a) sarà pubblicato per estratto all'albo degli Atti Dirigenziali del Servizio;
   b) sarà pubblicato per estratto nel Bollettino Ufficiale della Regione Puglia;
   c) sarà trasmesso in copia conforme all'originale al Segretariato Generale della Giunta Regionale;
   d) sarà trasmesso in copia per estratto all'Assessore al Welfare;
   e) Il presente atto, composto da n° 5 facciate, è adottato in originale.

La Dirigente ad interim
Servizio Politiche di Benessere Sociale e Pari Opportunità
Dr.ssa Anna Maria Candela

DETERMINAZIONE DEL DIRIGENTE SERVIZIO POLITICHE PER IL LAVORO 9 luglio 2012, n. 1226

POR PUGLIA - F.S.E. 2007/2013 - Ob. 1 Convergenza - Asse II - Occupabilità: Avviso pubblico N. 2/2011 "Dote occupazionale" - 5ª Graduatoria.

Il giorno 09/07/2012 presso la Sede del Servizio Politiche per il Lavoro, via Corigliano n. 1 Z.I. - Bari - è stata adottata la presente determinazione.

L'Autorità di Gestione del P.O. FSE 2007/2013, dr.ssa Giulia CAMPANIELLO, di concerto con il Dirigente del Servizio Politiche per il Lavoro, dr.ssa Luisa Anna FIORE, sulla base dell'istruttoria espletata dal responsabile di Gestione, Sig. Saverio SASSANELLI, e confermata dal Dirigente dell'Ufficio Occupazione e Cooperazione Dott. Antonella PANETTIERI,

VISTI gli artt. 3 e 16 del D.L.vo n.29/93 e successive modificazioni;

VISTI gli artt. 4 e 5 della Legge Regionale n.7/97;

VISTA la deliberazione della Giunta Regionale n.3261/98;

VISTE le direttive agli uffici impartite dal Presidente della Giunta Regionale con la nota n. 01/007689/1-5 del 31 luglio 1998;

RILEVATO che è stata espletata l'istruttoria amministrativa da parte del competente Ufficio;

RITENUTO di dover provvedere in merito, con l'adozione della presente decisione finale, in quanto trattasi di materia ricadente in quella di cui all'art. 5/comma 1 della già richiamata L.R. n. 7/97;

Riferisce che:
Con determinazione Dirigenziale, n. 291 del 7 GIUGNO 2011, pubblicata sul B.U.R.P. n. 90 suppl. del 9/06/2011, è stato approvato l'Avviso pubblico avente ad oggetto:"POR PUGLIA - F.S.E. 2007/2013 - ob. 1 Convergenza - approvato con Decisione C(2007)5767 del 21/11/2007 (2007IT051PO005) ASSE II - Occupabilità: Avviso pubblico n. 2/2011 DOTE OCCUPAZIONALE - IMPEGNO DI SPESA ".

CONSIDERATO che, il Bando è aperto ed opera secondo la modalità "a sportello" fino ad esaurimento delle risorse disponibili e che le domande di accesso agli incentivi sono state presentate a partire dalle ore 12 del giorno 20/6/2011 esclusivamente on line attraverso la procedura telematica pubblicata sul portale http:// pianolavoro.regione.puglia.it nella sezione Dote Occupazionale e secondo le Linee Guida, disponibili nella stessa sezione, per l'utilizzo della procedura telematica.

Considerato che la procedura telematica è stata perfezionata **alle ore 14.29 del giorno 20/6/2011** con l'inserimento della opzione relativa alla tipologia di lavoratore da assumere ("svantaggiato" o "molto svantaggiato") nel pannello "Assunzioni", dalla quale opzione, come previsto nell'ultimo comma del paragrafo b) del Bando, consegue il raddoppio del valore "contributo assegnato" in caso di assunzione di lavoratori molto svantaggiati.

Considerato che l´Ufficio competente del Settore Lavoro deve produrre periodicamente, un elenco delle imprese ammissibili al finanziamento fino all'esaurimento delle risorse disponibili e che:

- con determinazione Dirigenziale n. 391 del 22/07/2011 è stata approvata la 1^ graduatoria;
- con determinazione Dirigenziale n. 603 del 05/10/2011 è stata approvata la 2^ graduatoria;
- con determinazione Dirigenziale n. 753 del 09/12//2011 è stata approvata la 3^ graduatoria;
- con determinazione dirigenziale n. 737 del 19/04/2012 è stata approvata la 4^ graduatoria.

Il Responsabile di Gestione, sulla scorta dei dati riportati nel portale suddetto verificate le modalità di trasmissione e valutati i dati riportati nelle istanza, ha redatto l'elenco dei progetti ammissibili a finanziamento per **la quinta graduatoria**, rimettendo gli atti di propria competenza, con nota del 03/07/2012 all'Autorità di gestione FSE, al Dirigente del Servizio Politiche per il Lavoro e al Dirigente dell'Ufficio Occupazione e Cooperazione, perché provvedano, di conseguenza, ad approvare, con determinazione dirigenziale, l'elenco di che trattasi, dalla cui data di pubblicazione sul B.U.R.P. decorrono i termini previsti per la presentazione di eventuali ricorsi così come previsto nella sez. h) del Bando. **La pubblicazione costituisce notifica a tutti gli interessati**

- Con decorrenza 23/02/2012 e sino alla data del **18/06/2012**, risultano pervenute n. **48** richieste di finanziamento nel sistema telematico; si è provveduto ad avviare le procedure di ammissibilità così come descritte nel medesimo bando per n. **48** istanze la cui data di trasmissione a mezzo pec è compresa tra le ore **19,52** del giorno e le ore **18,20** del **18/06/2012**;
- Delle **48** domande esaminate **(Allegato "A") n. 40** sono risultate **positive** sulla base della documentazione e dichiarazioni presentate in modo completo e conforme alle previsioni del bando; **n. 2 negative** per mancanza o difformità della documentazione richiesta rispetto a quanto indicato al punto f) del Bando o per mancanza dei requisiti richiamati nel paragrafo d) del Bando, e n. **5** sono decadute a seguito del mancato riscontro o per decorrenza termini di riscontro della richiesta di integrazione, come previsti dal bando ai sensi della sez. G comma 3.

Il totale complessivo degli importi assegnati per i progetti di cui **all'allegato A),** parte integrante del presente atto dirigenziale, ammonta ad **euro 1.653.806,78;**

le aziende ammesse a contributo hanno previsto un numero complessivo di assunzioni pari a 113 unità di cui n. 75 molto svantaggiate;

Considerato che la integrazione della procedura telematica in corso di avvio della stessa ha determinato per le prime 89 istanze della prima graduatoria l'impossibilità di indicare l'eventuale assunzione di lavoratori molto svantaggiati, ci si riserva di modificare ulteriormente il totale complessivo degli importi assegnati nella prima graduatoria con successivo atto;

Il relativo impegno di spesa, per la liquidazione, agli aventi diritto, è stato già assunto con precedente determina dirigenziale n.291 del 7/6/2011;

Infine, si precisa che le attività e le procedure poste in essere con il presente provvedimento sono ammissibili a rendicontazione e conformi ai relativi regolamenti comunitari;

VISTO il Regolamento Regionale n. 31/09, pubblicato sul B.U.R.P. n. 191 del 30/11/09 di attuazione della L.R. n. 28/06;

Adempimenti Contabili L.R. n. 28/01

Codice siope 1623

L'**U.P.B. 2.5.4** dichiara che l'importo totale di **euro 1.653.806,78 (ALL. A)** di cui euro **1.488.426,09** sul cap. 1152500/12 R.P. 2011 ed euro **165.380,69** sul cap 1152510/12 R.P. 2011 è stato impegnato con determina dirigenziale n. **291 del 7/6/2011**

Il Dirigente di Servizio Responsabile U.P.B.
Dott. L.A. Fiore

VISTO DI ATTESTAZIONE DI DISPONIBILITA' FINANZIARIA

I DIRIGENTI

VISTO il T.U. N. 165/01 e successive modifiche ed integrazioni;

VISTA la L.R. del 04.02.97 n. 7 contenente "norme in materia di organizzazione dell'Amministrazione Regionale";

VISTA la deliberazione di G.R. n. 3261 del 28.07.98;

Visto l'art. 45 della L.R. n. 10/07;

Visto il D.P.G.R. n. 161/07

VISTA la sottoscrizione posta in calce al presente provvedimento dal dirigente dell'Ufficio Lavoro e Cooperazione dott. Antonella PANETTIERI e dal responsabile di Gestione, Sig. Saverio SASSANELLI

DETERMINANO

- Di approvare la 5ª graduatoria dei progetti pervenuti ai sensi dell'Avviso pubblico n. 2/2011 "DOTE OCCUPAZIONALE", **(Allegato A)** allegata al presente atto di cui costituisce parte integrante e sostanziale, cofinanziati dal FSE, dallo Stato e dalla Regione Puglia nell'ambito del POR PUGLIA per il Fondo Sociale Europeo 2007/2013 - Obiettivo 1 Convergenza, approvato con Decisione C(2007)5767 del 21/11/2007 (2007IT051PO005). Di dare atto che il relativo impegno di spesa è stato assunto con determina dirigenziale n. **291 del 7/6/2011**;

- di dare atto che si provvede al finanziamento dei progetti risultanti dall'allegato "A" parte integrante del presente provvedimento, per un ammontare di **euro 1.653.806,78** di cui euro **1.488.426,09** sul cap. 1152500/12 R.P. 2011 ed euro **165.380,69** sul cap 1152510/12 R.P. 2011 per i quali vi è capienza di spesa dell'importo messo a Bando con l'avviso n. 2/2011 pubblicato sul BURP n. 90 suppl. del 09/06/2011;

- di rinviare alla prossima graduatoria la modifica del totale complessivo degli importi assegnati relativamente alle 89 istanze incomplete della opzione "lavoratore molto svantaggiato".

- Di precisare che: "È condizione essenziale per l'erogazione del beneficio economico l'applicazione integrale, da parte del beneficiario, del contratto collettivo nazionale per il settore di appartenenza e, se esistente, anche del contratto collettivo territoriale, che siano stati stipulati dalle organizzazioni sindacali dei lavoratori e dalle associazioni dei datori di lavoro comparativamente più rappresentative sul piano nazionale. Tale applicazione deve interessare tutti i lavoratori dipendenti dal beneficiario e deve aver luogo quanto meno per l'intero periodo nel quale si articola l'attività incentivata e sino all'approvazione della rendicontazione oppure per l'anno, solare o legale, al quale il beneficio si riferisce e in relazione al quale è accordato.

Il beneficio è in ogni momento revocabile, totalmente o parzialmente, da parte del concedente allorché la violazione della clausola che precede (d'ora in poi clausola sociale) da parte del beneficiario sia stata definitivamente accertata:

a) dal soggetto concedente;
b) dagli uffici regionali;
c) dal giudice con sentenza;
d) a seguito di conciliazione giudiziale o stragiudiziale;
e) dalle pubbliche amministrazioni istituzionalmente competenti a vigilare sul rispetto della legislazione sul lavoro o che si siano impegnate a svolgere tale attività per conto della Regione.

Il beneficio sarà revocato parzialmente, in misura pari alla percentuale di lavoratori ai quali non è stato applicato il contratto collettivo rispetto al totale dei lavoratori dipendenti dal datore di lavoro occupati nell'unità produttiva in cui è stato accertato l'inadempimento.

Il beneficio sarà revocato totalmente qualora l'inadempimento della clausola sociale riguardi un numero di lavoratori pari o superiore al 50% degli occupati dal datore di lavoro nell'unità produttiva in cui è stato accertato l'inadempimento, nonché in caso di recidiva in inadempimenti sanzionati con la revoca parziale.

In caso di recidiva di inadempimenti sanzionati con la revoca parziale, il datore di lavoro sarà anche escluso da qualsiasi ulteriore concessione di benefici per un periodo di 1 anno dal momento dell'adozione del secondo provvedimento.

Qualora l'inadempimento della clausola sociale riguardi un numero di lavoratori pari o superiore all'80% degli occupati dal datore di lavoro nell'unità produttiva in cui è stato accertato l'inadempi-

mento, il soggetto concedente emetterà anche un provvedimento di esclusione da qualsiasi ulteriore concessione di benefici per un periodo di 2 anni dal momento in cui è stato accertato l'inadempimento.

In caso di revoca parziale, qualora alla data della revoca stessa le erogazioni siano ancora in corso, l'ammontare da recuperare può essere detratto a valere sull'erogazione ancora da effettuare.

Qualora le erogazioni ancora da effettuare risultino invece complessivamente di ammontare inferiore a quello da recuperare ovvero si sia già provveduto all'erogazione a saldo e il beneficiario non provveda all'esatta e completa restituzione nei termini fissati dal provvedimento di revoca, la Regione avvierà la procedura di recupero coattivo.

Analogamente si procederà nei casi di revoca totale, qualora il beneficiario non provveda all'esatta e completa restituzione nei termini concessi.

In casi di recupero delle somme erogate per effetto di revoca parziale o totale, ovvero di detrazione di parte delle stesse dalle erogazioni successive, le medesime somme saranno maggiorate degli interessi legali e rivalutate sulla base dell'indice ISTAT dei prezzi al consumo per le famiglie di operai e impiegati".

2. Nei medesimi bandi ed avvisi pubblici di cui alla disposizione che precede, i soggetti di cui al precedente articolo 1, comma 2, sono tenuti altresì ad inserire la seguente clausola: "Sono esclusi dalla concessione del beneficio economico coloro nei cui confronti, al momento dell'emanazione del presente atto, risulti ancora efficace un provvedimento di esclusione da qualsiasi ulteriore concessione di benefici per violazione della clausola sociale di cui all'articolo 1 della legge regionale 26 ottobre 2006, n. 28".

- Di disporre che il presente provvedimento sia pubblicato sul Bollettino Ufficiale della Regione Puglia, ai sensi della L.R. n. 13/94 - art. 6;

- Di dare atto che dalla data di pubblicazione sul BURP decorrono i 20 gg. Utili per la presentazione di eventuali ricorsi;

Il presente provvedimento, redatto in unico originale, è composto da n. 5 pagine, e da n. 2 allegati:

- è immediatamente esecutivo;
- sarà reso pubblico, ai sensi del 3° comma art.16, del Decreto del Presidente della G.R. n. 161 del 22/02/08, mediante affissione all'Albo del Settore Lavoro e Cooperazione, ove resterà affisso per n. 10 giorni consecutivi;
- sarà trasmesso per gli adempimenti di competenza all'Ufficio BURP per la pubblicazione, e all'Ufficio Relazioni con il Pubblico;
- sarà trasmesso in copia al Settore Segreteria della Giunta Regionale, ai sensi dell'art. 6, comma 5 della L.R. n. 7/97, ed in copia all'Assessore al Lavoro.

L'Autorità di Gestione del P.O. FSE 2007/2013
Dott. Giulia Campaniello

Il Dirigente del Servizio Politiche per il Lavoro
Dott. Luisa Anna Fiore

AVVISO n. 2/2011 "DOTE OCCUPAZIONALE 5^ GRADUATORIA"

Progressivo	Posizione Graduatoria	Cod. Pratica	Data Trasmissione	Ragione Sociale	P. IVA / Cod. Fiscale	Indirizzo	Comune	Provincia	N. Assunzioni	di cui N. Assunzioni MS	Qualifiche Di Inquadramento	Importo Richiesto	Contributo Assegnato	Cap N. 1152500	Cap N. 1152510	Esito	Motivazione
1	1	N889BS7	23-02-2012 19:52	Bautech S.R.L.	05907250723	Via Virgilio	Triggiano	BA	1	0	impiegati	6.210,00	6.210,00	5.589,00	621,00	Positivo	
2	2	NI65UM8	27-02-2012 14:02	Recchiuto Isabella	06219440721	Via Melvin Jones	Monopoli	BA	1	1	impiegati	19.526,48	19.526,48	17.573,83	1.952,65	Positivo	
3	3	2R3LIS2	29-02-2012 12:37	Lasertec Elementa S.R.L.	05473880721	Via Foggia Di Totos	Noci	BA	1	1	operai	12.662,82	12.662,82	11.396,54	1.266,28	Positivo	
4	4	5ZIO537	01-03-2012 10:21	Accademia Del Turismo Srl	06955800724	Via Tommaso Siciliani	Noci	BA	1	1	operai	22.056,00	22.056,00	19.850,40	2.205,60	Positivo	
5	5	P1OGZD5	06-03-2012 10:26	Mp Advice S.R.L.	06866140723	Via Luigi Einaudi	Bari	BA	1	0	impiegati	10.089,51	10.089,51	9.080,56	1.008,95	Positivo	
6	6	H36WYH3	08-03-2012 17:55	Accademia Del Turismo	06955800724	Via Tommaso Siciliani	Noci	BA	1	1	operai	13.235,00	13.235,00	11.911,50	1.323,50	Positivo	
7	7	KE99OF4	08-03-2012 19:52	Marilli & C.	02738760731	Via Pupino	Taranto	TA			operai	81.962,40				Negativo	Per decorrenza termini di riscontro alla richiesta di integrazione
8	8	FBLZYG3	08-03-2012 19:56	Alberghi Italiani S.R.L.	06931730722	Corso M.R. Imbriani	Trani	BT			impiegati - operai	62.054,80				Negativo	Carta d'identità scaduta il 17/01/2012
9	9	NHNSBU0	09-03-2012 19:21	Accademia Del Turismo	06955800724	Via Tommaso Siciliani	Noci	BA	1	1	operai	11.028,00	11.028,00	9.925,20	1.102,80	Positivo	
10	10	HERF282	12-03-2012 09:57	Giannelli Sas Di Giannelli Maria Grazia & C.	03521050710	Via Pasqualicchio	Troia	FG	2	2	impiegati - operai	39.347,34	39.347,34	35.412,61	3.934,73	Positivo	
11	11	IF76SD3	13-03-2012 17:01	Focale Di Capozza Girolamo & C.	02520560737	Corso Due Mari	Taranto	TA			impiegati - operai	157.156,12				Negativo	Per decorrenza termini di riscontro alla richiesta di integrazione
12	12	I1TERY1	14-03-2012 10:40	Liliana Quaranta Srl	05453560723	Via Regina Margherita	Andria	BT	2	0	operai	14.520,00	14.520,00	13.068,00	1.452,00	Positivo	
13	13	6IGG914	15-03-2012 12:23	Gedil Societa' Cooperativa Di Produzione E Lavoro A R.L.	03827290713	Piazza E. De Martino	San Marco In Lamis	FG	13	7	impiegati - operai	195.760,00	195.760,00	176.184,00	19.576,00	Positivo	

AVVISO n. 2/2011 "DOTE OCCUPAZIONALE 5^ GRADUATORIA"

Progressivo	Posizione Graduatoria	Cod. Pratica	Data Trasmissione	Ragione Sociale	P. IVA / Cod. Fiscale	Indirizzo	Comune	Provincia	N. Assunzioni	di cui N. Assunzioni MS	Qualifiche Di Inquadramento	Importo Richiesto	Contributo Assegnato	Cap N. 1152500	Cap N. 1152510	Esito	Motivazione
14	14	T7JR9F8	15-03-2012 12:52	Promoservizi	02722180730	Via Principe Amedeo	Taranto	TA			operai	371.983,20				Negativo	Mancanza dei requisiti previsti dai commi 10 e 11 punto 5 del paragrafo D del bando a seguito di comunicazione dell'ADG del P.O. Puglia FSE 2007 – 2013 n. AOO_AdGFSE N. 681 del 24/04/2012.
15	15	P7UJOE2	19-03-2012 10:17	Cooperativa Sociale Falanto Servizi	02873650739	Via Antonio Torro	Taranto	TA			operai	195.378,48				Negativo	Per decorrenza termini di riscontro alla richiesta di integrazione
16	16	KSIUQE1	19-03-2012 17:32	Tekno Projects Srl	02729690731	Via Della Valle	Crispiano	TA	1	0	impiegati	9.994,47	9.994,47	8.995,02	999,45	Positivo	
17	17	L61XBK5	21-03-2012 17:41	Di Cuia Antonio Autoscuole	02890250737	Viale Unicef	Taranto	TA			impiegati	173.382,00				Negativo	Per decorrenza termini di riscontro alla richiesta di integrazione
18	18	XKOELN4	22-03-2012 17:49	Iris Srl	01812020749	Contrada Viticina	San Vito Dei Normanni	BR	2	2	operai	20.065,20	29.569,20	26.612,28	2.956,92	Positivo	
19	19	D1AM9T6	23-03-2012 16:37	Veccari Srl	02212460741	Contrada Iannuzzo	Brindisi	BR	1	1	operai	10.032,60	14.784,60	13.306,14	1.478,46	Positivo	
20	20	4NVY2A8	23-03-2012 17:39	Promo - System S.R.L.	05441420725	Via Padre Manghisi	Monopoli	BA	1	1	operai	18.267,20	24.240,00	21.816,00	2.424,00	Positivo	
21	21	POY02C9	26-03-2012 11:42	Nuovi Orizzonti Srl	06920350722	Via Lamaveta	Bisceglie	BT	18	0	impiegati - operai	170.125,05	170.125,05	153.112,54	17.012,51	Positivo	
22	22	42DWPM1	27-03-2012 10:29	Solito Paolo	04045280759	Via Ferrovia	Corigliano D'Otranto	LE	1	0	impiegati	5.400,00	7.025,75	6.323,17	702,58	Positivo	
23	23	414VID5	17-04-2012 09:47	Sapore Di Frutta Di Chirizzi Giuseppe	02436290759	Viale Taranto	Lecce	LE	2	2	operai	21.139,76	21.139,76	19.025,78	2.113,98	Positivo	
24	24	01Q77A1	18-04-2012 19:01	Professional Service S.R.L.	02859070738	Via Napoli	Massafra	TA	2	1	operai	30.891,60	30.891,60	27.802,44	3.089,16	Positivo	
25	25	I2UWJ73	20-04-2012 12:49	Nuovo Caffe' Riccione S.A.S. Di Scarano F.	02275490734	Via Cesare Battisti	Taranto	TA	1	1	impiegati	11.168,40	11.168,40	10.051,56	1.116,84	Positivo	
26	26	EMW99J0	20-04-2012 16:39	Cooperaviva Sociale Santa Chiara Onlus	03767350717	Via Santachiara	Manfredonia	FG			d - f	213.053,40				Negativo	Per decorrenza termini di riscontro alla richiesta di integrazione

AVVISO n. 2/2011 "DOTE OCCUPAZIONALE 5^ GRADUATORIA"

Progressivo	Posizione Graduatoria	Cod. Pratica	Data Trasmissione	Ragione Sociale	P. IVA / Cod. Fiscale	Indirizzo	Comune	Provincia	N. Assunzioni	di cui N. Assunzioni MS	Qualifiche Di Inquadramento	Importo Richiesto	Contributo Assegnato	Cap N. 1152500	Cap N. 1152510	Esito	Motivazione
27	27	U1JQR32	22-04-2012 13:30	F.Lli Cicala S.N.C. Di Filippo & Fedela Cicala	06723050727	Via Montanara	Gravina In Puglia	BA	1	1	operai	15.000,00	15.000,00	13.500,00	1.500,00	Positivo	
28	28	4T439D2	09-05-2012 13:22	P. & D. Service Srl	03702380712	Via Guido Rossa	San Severo	FG	1	1	impiegati	21.321,00	21.321,00	19.188,90	2.132,10	Positivo	
29	29	G7WXOK7	15-05-2012 10:34	Icon S.R.L.	01954440747	Via Dalmazia	Brindisi	BR	1	1	impiegati	15.282,08	15.282,08	13.753,87	1.528,21	Positivo	
30	30	HPEDKG1	17-05-2012 10:16	D.L.M. Sistemi Di Procida Alan	02667440735	Via Viola	Pulsano	TA	1	1	impiegati	16.640,40	16.640,40	14.976,36	1.664,04	Positivo	
31	31	LHHKXI9	18-05-2012 11:37	Grassi Massimiliano Renato	02831360736	Via Costantinopoli	Pulsano	TA	1	0	impiegati	10.622,80	10.622,80	9.560,52	1.062,28	Positivo	
32	32	AHAR4D4	20-05-2012 22:32	Servidio Silvia	07195170720	Via Pompei	Gravina In Puglia	BA	1	1	operai	20.000,00	20.000,00	18.000,00	2.000,00	Positivo	
33	33	OV3J1A8	25-05-2012 12:24	Sixanta Srl	03726390713	Via Podgora	San Severo	FG	2	2	operai	47.736,00	47.736,00	42.962,40	4.773,60	Positivo	
34	34	VJI7P48	30-05-2012 22:26	Sicmi Service Srl	02816210732	S.S. 7 Appia Km. 636,800	Massafra	TA	4	3	impiegati - operai	140.000,00	111.700,00	100.530,00	11.170,00	Positivo	
35	35	T7RQ5M6	31-05-2012 13:21	C.M.T. S.R.L.	04478800263	Via Terraglio	Preganziol	TV	5	5	impiegati	180.000,00	139.248,70	125.323,83	13.924,87	Positivo	
36	36	1957MA4	31-05-2012 18:28	La Stella Srl	05734970725	Via Mauro Pontrelli	Sannicandro Di Bari	BA	3	0	operai	34.200,00	31.740,00	28.566,00	3.174,00	Positivo	
37	37	V6NON71	04-06-2012 11:49	La Poderosa Soc. Coop.	06448830726	Via Alessandro Manzoni	Putignano	BA	1	1	impiegati	26.500,00	26.500,00	23.850,00	2.650,00	Positivo	
38	38	2OHMVG9	05-06-2012 11:46	Laertina Scavi Di Papapietro Cosimo	02383230733	Via Selva San Vito	Laterza	TA	1	1	operai	24.000,00	24.000,00	21.600,00	2.400,00	Positivo	
39	39	ECNJ8F1	05-06-2012 18:19	Call & Call Salento Srl	03948530757	Zona Industriale - Lotto 31 Tronco E	Casarano	LE	25	25	operai	216.086,50	216.086,50	194.477,85	21.608,65	Positivo	
40	40	BDXLBU5	05-06-2012 20:18	Restaurea S.R.L.	02257160743	Via Matteo Renato Imbriani	Ostuni	BR	1	1	impiegati	32.000,00	32.000,00	28.800,00	3.200,00	Positivo	

AVVISO n. 2/2011 "DOTE OCCUPAZIONALE 5^ GRADUATORIA"

Progressivo	Posizione Graduatoria	Cod. Pratica	Data Trasmissione	Ragione Sociale	P. IVA / Cod. Fiscale	Indirizzo	Comune	Provincia	N. Assunzioni	di cui N. Assunzioni MS	Qualifiche Di Inquadramento	Importo Richiesto	Contributo Assegnato	Cap N. 1152500	Cap N. 1152510	Esito	Motivazione
41	41	9KY8ST2	05-06-2012 22:30	Papapietro Pietro	01991450733	Via Toscana	Laterza	TA	2	2	impiegati - operai	56.000,00	56.000,00	50.400,00	5.600,00	Positivo	
42	42	TWTW307	07-06-2012 21:48	S. & A. S.R.L.	02830920738	Vico Iii Trieste	Martina Franca	TA	2	1	impiegati - operai	33.000,00	33.000,00	29.700,00	3.300,00	Positivo	
43	43	5T49JR7	08-06-2012 13:19	Palazzo Mariangela	02382780738	Vico Iii Trieste	Martina Franca	TA	1	1	impiegati	24.000,00	24.000,00	21.600,00	2.400,00	Positivo	
44	44	N8IDSE8	08-06-2012 14:00	Zerodd S.C.A R.L.	03997870757	Viale Lo Re	Lecce	LE	1	1	impiegati	8.397,32	8.397,32	7.557,59	839,73	Positivo	
45	45	MJE9AE6	13-06-2012 17:51	Elle Stock Srl	07142700728	Via S. Matarrese	Bari	BA	1	1	impiegati	32.000,00	32.000,00	28.800,00	3.200,00	Positivo	
46	46	1J3BI32	14-06-2012 22:15	C.M.T. S.R.L.	04478800263	Via Terraglio	Preganziol	TV	4	4	impiegati	120.000,00	97.158,00	87.442,20	9.715,80	Positivo	
47	47	NHWU7W4	18-06-2012 18:20	La Stella Srl	05734970725	Via Mauro Pontrelli	Sannicandro Di Bari	BA	1	0	impiegati	12.042,00	12.000,00	10.800,00	1.200,00	Positivo	
				,					113	75		2.981.317,93	1.653.806,78	1.488.426,09	165.380,69		

DETERMINAZIONE DEL DIRIGENTE SERVIZIO POLITICHE PER IL LAVORO 9 luglio 2012, n. 1227

POR PUGLIA - F.S.E. 2007/2013 - Ob. 1 Convergenza - Asse II - Occupabilità: Avviso pubblico n. 10/2009 - 18ª GRADUATORIA.

Il giorno 09/07/2012 presso la Sede del Servizio Politiche per il Lavoro, via Corigliano n. 1 Z.I. - Bari - è stata adottata la presente determinazione.

L'Autorità di Gestione del P.O. FSE 2007/2013, dr.ssa Giulia CAMPANIELLO, di concerto con il Dirigente del Servizio Politiche per il Lavoro, dr.ssa Luisa Anna FIORE, sulla base dell'istruttoria espletata dal Responsabile di Gestione Sig. Saverio SASSANELLI, e confermata dal Dirigente dell'Ufficio Occupazione e Cooperazione Dott. Antonella PANETTIERI,

VISTI gli artt. 3 e 16 del D.L.vo n.29/93 e successive modificazioni;

VISTI gli artt. 4 e 5 della Legge Regionale n.7/97;

VISTA la deliberazione della Giunta Regionale n.3261/98;

VISTE le direttive agli uffici impartite dal Presidente della Giunta Regionale con la nota n. 01/007689/1-5 del 31 luglio 1998;

RILEVATO che è stata espletata l'istruttoria amministrativa da parte del competente Ufficio;

RITENUTO di dover provvedere in merito, con l'adozione della presente decisione finale, in quanto trattasi di materia ricadente in quella di cui all'art. 5/comma 1 della già richiamata L.R. n. 7/97;

la G.R. con atto n. 845 del 23 marzo 2010, esecutivo, ha stabilito la gestione congiunta delle attività del "P.O. Puglia FSE 2007/2013, Asse II - Occupabilità - tra il Servizio Formazione Professionale e il Servizio Politiche per il Lavoro;

VISTA la deliberazione di Giunta Regionale n. 333 del 11/03/2009 - POR PUGLIA FSE 2007-2013. ASSE II - OCCUPABILITA' con cui la stessa G.R. approva gli schemi di avviso pubblico, ad essa allegati;

VISTA la deliberazione di Giunta Regionale n. 501 del 01/04/2009 - avente per oggetto: RETTIFICA D.G.R. N. 333/09;

Riferisce che:

Con determinazione Dirigenziale, n. 137 del 13 marzo 2009, pubblicata sul B.U.R.P. n. 43 suppl. del 19/03/2009, è stato approvato l'Avviso pubblico avente ad oggetto:"POR PUGLIA - F.S.E. 2007/2013 - ob. 1 Convergenza - approvato con Decisione C(2007)5767 del 21/11/2007 (2007IT051PO005) ASSE II - Occupabilità: Avviso pubblico n. 10/2009 - IMPEGNO DI SPESA ".

CONSIDERATO che, il Bando è aperto ed opera secondo la modalità "a sportello". Le domande di accesso agli incentivi devono essere presentate a partire dal giorno successivo alla data di pubblicazione dell'avviso e fino ad esaurimento delle risorse disponibili.

L'Ufficio competente del Settore Lavoro deve produrre mensilmente, un elenco delle imprese ammissibili al finanziamento fino all'esaurimento delle risorse disponibili.

Considerato che con Det. Dir. n. 250 del 06/05/2009, pubblicata sul B.U.R.P. n. 73 del 21/05/2009, è stata approvata la 1^ graduatoria dei progetti ammessi a finanziamento;

Considerato che con Det. Dir. n. 321 del 10/06/2009, pubblicata sul B.U.R.P. n. 109 del 16/07/2009, è stata approvata la 2^ graduatoria dei progetti ammessi a finanziamento;

Considerato che con Det. Dir. n. 459 del 08/09/2009, pubblicata sul B.U.R.P. n. 150 del 24/09/2009, è stata approvata la 3^ graduatoria dei progetti ammessi a finanziamento;

Considerato che con Det. Dir. n. 493 del 08/10/2009, pubblicata sul B.U.R.P. n. 170 del 29/10/2009, è stata approvata la 4^ graduatoria dei progetti ammessi a finanziamento;

Considerato che con Det. Dir. n. 754 del 14/12/2009, pubblicata sul B.U.R.P. n. 207 del 24/12/2009, è stata approvata la 5^ graduatoria dei progetti ammessi a finanziamento;

Considerato che con Det. Dir. n. 47 del 08/02/2010, pubblicata sul B.U.R.P. n. 37 del 25/02/2010, è stata approvata la 6^ graduatoria dei progetti ammessi a finanziamento;

Considerato che con Det. Dir. n. 271 del 19/04/2010, pubblicata sul B.U.R.P. n. 86 del 13/05/2010, è stata approvata la 7^ graduatoria dei progetti ammessi a finanziamento;

Considerato che con Det. Dir. n. 438 del 12/07/2010, pubblicata sul B.U.R.P. n. 139 del 26/08/2010, è stata approvata la 8^ graduatoria dei progetti ammessi a finanziamento;

Considerato che con Det. Dir. n. 612 del 20/10/2010, pubblicata sul B.U.R.P. n. 167 del 04/11/2010, è stata approvata la 9^ graduatoria dei progetti ammessi a finanziamento;

Considerato che con Det. Dir. n. 691 del 01/12/2010, pubblicata sul B.U.R.P. n. 191 del 23/12/2010, è stata approvata la 10^ graduatoria dei progetti ammessi a finanziamento;

Considerato che con Det. Dir. n. 18 del 26/01/2011, pubblicata sul B.U.R.P. n. 22 del 10/02/2011, è stata approvata la 11^ graduatoria dei progetti ammessi a finanziamento;

Considerato che con Det. Dir. n. 143 del 21/03/2011, pubblicata sul B.U.R.P. n. 50 del 07/04/2011, è stata approvata la 12^ graduatoria dei progetti ammessi a finanziamento;

Considerato che con Det. Dir. n. 241 del 05/05/2011, pubblicata sul B.U.R.P. n. 78 del 19/05/2011, è stata approvata la 13^ graduatoria dei progetti ammessi a finanziamento;

Considerato che con Det. Dir. n. 384 del 14/07/2011, pubblicata sul B.U.R.P. n. 119 del 28/07/2011, è stata approvata la 14^ graduatoria dei progetti ammessi a finanziamento;

Considerato che con Det. Dir. n. 606 del 05/10/2011, pubblicata sul B.U.R.P. n. 168 del 27/10/2011, è stata approvata la 15^ graduatoria dei progetti ammessi a finanziamento

Considerato che con Det. Dir. n. 16 del 16/01/2012, pubblicata sul B.U.R.P. n. 21 del 09/02/2012, è stata approvata la 16^ graduatoria dei progetti ammessi a finanziamento;

Considerato che con Det. Dir. n. 829 del 03/05/2012, pubblicata sul B.U.R.P. n. 68 del 10/05/2012, è stata approvata la 17^ graduatoria dei progetti ammessi a finanziamento;

- Ai sensi del Bando avanti citato, alla data del 27/06/2012 sono pervenute n. 5 richieste di finanziamento;
- si è provveduto ad avviare le procedure di selezione così come descritte nel medesimo bando;
- Delle 5 domande pervenute, n. 5 sono risultate ammissibili (Allegato "A") 5.
- Il Responsabile di Gestione, sulla scorta degli atti di istruttoria, ha redatto l'elenco dei progetti ammissibili a finanziamento rimettendo gli atti di propria competenza, con nota del 02/07/2012, all'Autorità di gestione FSE, al Dirigente del Servizio Politiche per il Lavoro e al Dirigente dell'Ufficio Lavoro e Cooperazione, perché le stesse provvedano, di conseguenza, ad approvare, con determinazione dirigenziale, la graduatoria di che trattasi, dalla cui data di pubblicazione sul B.U.R.P. decorrono i termini previsti per la presentazione di eventuali ricorsi, fissati dal comma 7 dell'art. 49 L.R. n. 13/2000;

Il totale complessivo degli importi ammessi a finanziamento per i progetti di cui all'allegato a), al presente atto dirigenziale, ammonta ad euro 624.099,00.

Il relativo impegno di spesa, per la liquidazione, agli aventi diritto, è stato già assunto con precedente determina dirigenziale n. 137 del 13/03/2009;

Attualmente, per le 5 aziende ammesse a contributo sono previsti un numero complessivo di assunzioni pari a **49** donne;

Infine, si precisa che le attività e le procedure poste in essere con il presente provvedimento sono ammissibili a rendicontazione e conformi ai relativi regolamenti comunitari;

VISTO il Regolamento Regionale n. 31/09, pubblicato sul B.U.R.P. n. 191 del 30/11/09 di attuazione della L.R. n. 28/06;

Adempimenti Contabili L.R. n. 28/01
Codice siope 1623

- L'**U.P.B. 2.5.4** dichiara che l'importo totale di euro 624.099,00, di cui euro 561.689,10 cap. 1152500/12 R.P. 2009 ed euro 62.409,90 sul cap 1152510/12 R.P. 2009, è stato impegnato con determina dirigenziale n. 137 del 13/03/2009.

Il Dirigente di Servizio Responsabile U.P.B.
Dott. L.A. Fiore

VISTO DI ATTESTAZIONE DI DISPONIBILITA' FINANZIARIA

I DIRIGENTI

VISTO il T.U. N. 165/01 e successive modifiche ed integrazioni;

VISTA la L.R. del 04.02.97 n. 7 contenente "norme in materia di organizzazione dell'Amministrazione Regionale";

VISTA la deliberazione di G.R. n. 3261 del 28.07.98;

Visto l'art. 45 della L.R. n. 10/07;

Visto il D.P.G.R. n. 161/07

VISTA la sottoscrizione posta in calce al presente provvedimento dal dirigente dell'Ufficio Lavoro e Cooperazione dott. Antonella PANETTIERI e dal responsabile di Gestione sig. Saverio SASSANELLI

DETERMINANO

- Di approvare la 18^ graduatoria dei progetti pervenuti ai sensi dell'Avviso pubblico n. 10/2009 per la presentazione di progetti per attività cofinanziate dal FSE, dallo Stato e dalla Regione Puglia nell'ambito del POR PUGLIA per il Fondo Sociale Europeo 2007/2013 - Obiettivo 1 Convergenza, approvato con Decisione C(2007)5767 del 21/11/2007 (2007IT051PO005), allegata al presente atto di cui costituisce parte integrante e sostanziale;

- Di dare atto che il relativo impegno di spesa è stato assunto con determina dirigenziale n. 137 del 13/03/2009;

- di dare atto che si provvede al finanziamento dei progetti risultanti dall'allegato "a" parte integrante del presente provvedimento, per un ammontare di euro 624.099,00, di cui euro 561.689,10 cap. 1152500/12 R.P. 2009 ed euro 62.409,90 sul cap 1152510/12 R.P. 2009, per i quali vi è capienza di spesa dell'importo messo a Bando con l'avviso n. 10/2009 pubblicato sul BURP n. 43 suppl. del 19/03/2009;

- Di precisare che: "È condizione essenziale per l'erogazione del beneficio economico l'applicazione integrale, da parte del beneficiario, del contratto collettivo nazionale per il settore di appartenenza e, se esistente, anche del contratto collettivo territoriale, che siano stati stipulati dalle organizzazioni sindacali dei lavoratori e dalle associazioni dei datori di lavoro comparativamente più rappresentative sul piano nazionale. Tale applicazione deve interessare tutti i lavoratori dipendenti dal beneficiario e deve aver luogo quanto meno per l'intero periodo nel quale si articola l'attività incentivata e sino all'approvazione della rendicontazione oppure per l'anno, solare o legale, al quale il beneficio si riferisce e in relazione al quale è accordato.
  Il beneficio è in ogni momento revocabile, totalmente o parzialmente, da parte del concedente allorché la violazione della clausola che precede (d'ora in poi clausola sociale) da parte del beneficiario sia stata definitivamente accertata:
  a) dal soggetto concedente;
  b) dagli uffici regionali;
  c) dal giudice con sentenza;
  d) a seguito di conciliazione giudiziale o stragiudiziale;
  e) dalle pubbliche amministrazioni istituzionalmente competenti a vigilare sul rispetto della legislazione sul lavoro o che si siano impe-

gnate a svolgere tale attività per conto della Regione.

Il beneficio sarà revocato parzialmente, in misura pari alla percentuale di lavoratori ai quali non è stato applicato il contratto collettivo rispetto al totale dei lavoratori dipendenti dal datore di lavoro

occupati nell'unità produttiva in cui è stato accertato l'inadempimento.

Il beneficio sarà revocato totalmente qualora l'inadempimento della clausola sociale riguardi un numero di lavoratori pari o superiore al 50% degli occupati dal datore di lavoro nell'unità produttiva in cui è stato accertato l'inadempimento, nonché in caso di recidiva in inadempimenti sanzionati con la revoca parziale.

In caso di recidiva di inadempimenti sanzionati con la revoca parziale, il datore di lavoro sarà anche escluso da qualsiasi ulteriore concessione di benefici per un periodo di 1 anno dal momento dell'adozione del secondo provvedimento.

Qualora l'inadempimento della clausola sociale riguardi un numero di lavoratori pari o superiore all'80% degli occupati dal datore di lavoro nell'unità produttiva in cui è stato accertato l'inadempimento, il soggetto concedente emetterà anche un provvedimento di esclusione da qualsiasi ulteriore concessione di benefici per un periodo di 2 anni dal momento in cui è stato accertato l'inadempimento.

In caso di revoca parziale, qualora alla data della revoca stessa le erogazioni siano ancora in corso, l'ammontare da recuperare può essere detratto a valere sull'erogazione ancora da effettuare.

Qualora le erogazioni ancora da effettuare risultino invece complessivamente di ammontare inferiore a quello da recuperare ovvero si sia già provveduto all'erogazione a saldo e il beneficiario non provveda all'esatta e completa restituzione nei termini fissati dal provvedimento di revoca, la Regione avvierà la procedura di recupero coattivo.

Analogamente si procederà nei casi di revoca totale, qualora il beneficiario non provveda all'esatta e completa restituzione nei termini concessi.

In casi di recupero delle somme erogate per effetto di revoca parziale o totale, ovvero di detrazione di parte delle stesse dalle erogazioni successive, le medesime somme saranno maggiorate degli interessi legali e rivalutate sulla base dell'indice ISTAT dei prezzi al consumo per le famiglie di operai e impiegati".

2. Nei medesimi bandi ed avvisi pubblici di cui alla disposizione che precede, i soggetti di cui al precedente articolo 1, comma 2, sono tenuti altresì ad inserire la seguente clausola: "Sono esclusi dalla concessione del beneficio economico coloro nei cui confronti, al momento dell'emanazione del presente atto, risulti ancora efficace un provvedimento di esclusione da qualsiasi ulteriore concessione di benefici per violazione della clausola sociale di cui all'articolo 1 della legge regionale 26 ottobre 2006, n. 28".

- Di disporre che il presente provvedimento sia pubblicato sul Bollettino Ufficiale della Regione Puglia, ai sensi della L.R. n. 13/94 - art. 6;

- Di dare atto che dalla data di pubblicazione sul BURP decorrono i 20 gg. Utili per la presentazione di eventuali ricorsi;

Il presente provvedimento, redatto in unico originale, è composto da n. 5 pagine, e da n. 1 allegato:

- è immediatamente esecutivo;
- sarà reso pubblico, ai sensi del 3° comma art.16, del Decreto del Presidente della G.R. n. 161 del 22/02/08, mediante affissione all'Albo del Settore Lavoro e Cooperazione, ove resterà affisso per n. 10 giorni consecutivi;
- sarà trasmesso per gli adempimenti di competenza all'Ufficio BURP per la pubblicazione, e all'Ufficio Relazioni con il Pubblico;
- sarà trasmesso in copia al Settore Segreteria della Giunta Regionale, ai sensi dell'art. 6, comma 5 della L.R. n. 7/97, ed in copia all'Assessore al Lavoro.

L'Autorità di Gestione del P.O. FSE 2007/2013
Dott. Giulia Campaniello

Il Dirigente del Servizio Politiche per il Lavoro
Dott. Luisa Anna Fiore

ALLEGATO "A"

PROGRESSIVO	PROT. N. AOO060/... DEL.....	DATA RACCOMANDATA ORA SPEDIZIONE	DENOMINAZIONE DEL SOGGETTO PROPONENTE	DOMICILIO VIA/PIAZZA	SEDE	PROV.	NUMERO ASSUNZIONI	TOTALE DELL'IMPORTO RICHIESTO	CONTRIBUTO ASSEGNATO	CAP. N. 1152500	CAP. N. 1152510	NOTE	PARTITA IVA
1	18667 del 25/06/2012	21/06/2012 10,02	**AMICI SOC. COOP.**	CONTRADA AMICI C.P. 90	GROTTAGLIE	TA	9	64.099,00	64.099,00	57.689,10	6.409,90		O0837410737
2	18984 DEL 27/06/2012	27/06/2012 16,28	**CURRO' LUCIA**	VIA DE CESARE, 36	TARANTO	TA	10	140.000,00	140.000,00	126.000,00	14.000,00	INATTIVA	O2902140736
3	18985 DEL 27/06/2012	27/06/2012 16,29	**PALMISANO PALMA**	VIA CIRO GIOVINAZZI, 1	TARANTO	TA	8	112.000,00	112.000,00	100.800,00	11.200,00	INATTIVA	O2902070735
4	18986 DEL 27/06/2012	27/06/2012 16,30	**PAGAZZO UMBERTO**	VI GALESO, 10/C	TARANTO	TA	12	168.000,00	168.000,00	151.200,00	16.800,00	INATTIVA	O2902080734
5	18987 DEL 27/06/2012	27/06/2012 16,31	**DIMATERA MASSIMO**	CONTRADA CONCHE STRADA 2, 1	LIZZANO	TA	10	140.000,00	140.000,00	126.000,00	14.000,00	INATTIVA	O2902320734
6										0,00	0,00		
7										0,00	0,00		
8										0,00	0,00		
							49	624.099,00	624.099,00	561.689,10	62.409,90		

DETERMINAZIONE DEL DIRIGENTE SERVIZIO RICERCA E COMPETITIVITA' 9 luglio 2012, n. 116

PO 2007 - 2013. Asse I. Linea di Intervento 1.2 - Azione 1.2.4 "Aiuti a sostegno dei partenariati regionali per l'innovazione" - Modifiche al "Bando" - Approvazione "Criteri di attuazione e rendicontazione dei progetti finanziati" e modulistica allegata.

Il giorno 9 luglio 2012 in Bari, nella sede del Servizio

LA DIRIGENTE DEL SERVIZIO

VISTI gli artt. 4,5 e 6 della L.R. 4 febbraio 1997 n. 7;

VISTA la Deliberazione della Giunta Regionale n.3261 del 28 luglio 1998;

VISTI gli articoli 4 e 16 del D.Lgs. n.165 del 30 marzo 2001;

VISTO l'art. 32 della Legge n. 69 del 18 giugno 2009, che prevede l'obbligo di sostituire la pubblicazione tradizionale all'Albo ufficiale con la pubblicazione di documenti digitali sui siti informatici;

VISTO l'art. 18 del D Lgs. n.196/2003 "Codice in materia di protezione dei dati personali" in merito ai Principi applicabili ai trattamenti effettuati dai soggetti pubblici;

VISTI I SEGUENTI ATTI:

- il Decreto del Presidente della Giunta Regionale n.161 del 22/02/2008, con il quale è stato adottato l'atto di alta Organizzazione della Presidenza e della Giunta della Regione Puglia, che ha provveduto a ridefinire le strutture amministrative susseguenti al processo riorganizzativo "Gaia" - Aree di Coordinamento - Servizi - Uffici;
- la DGR n.1112 del 19/05/2011 con la quale sono stati individuati i nuovi Servizi relativi alle Aree di Coordinamento e nella fattispecie per l'Area Sviluppo Economico, Lavoro, Innovazione;
- il DPGR n. 675 del 17/06/2011 con il quale sono stati istituiti i Servizi ricadenti nelle otto aree di coordinamento della Presidenza e della Giunta della Regione Puglia;
- la DGR n. 3044 del 29/12/2011 avente come oggetto: *"Area Politiche per lo sviluppo, il lavoro e l'innovazione- modifiche deliberazione di giunta regionale n. 1112/2011 e s.m.i - ulteriore razionalizzazione organizzativa"*, con cui è stata adottata una nuova organizzazione dei Servizio Ricerca e Competitività e del Servizio Innovazione, ed in particolare il trasferimento di alcune competenze dal Servizio Ricerca e Competitività al Servizio Innovazione, la ridenominazione del Servizio Ricerca e Competitività in Servizio Competitività, la ridenominazione del Servizio Innovazione in Servizio Ricerca Industriale ed Innovazione;
- il DPGR n. 1 del 02/01/2012 avente come oggetto *"Razionalizzazione organizzativa dell'Area di Coordinamento Politiche per lo Sviluppo Economico, il lavoro e l'innovazione - Modifica D.P.G.R. n. 675 del 17/06/2011"*;
- la DGR n.338 del 20/02/2012 *"Art. 18 comma 2 del D.P.G.R. 22 febbraio 2008, n. 161 - Conferimento incarico di direzione del Servizio Ricerca Industriale e Innovazione"*;

- il PO FESR 2007-2013 della Regione Puglia, approvato dalla Commissione Europea con decisione C(2007) 5726 del 20/11/2007, e la D.G.R. n. 146 del 12/02/2008 con cui la Giunta Regionale ha preso atto di detta decisione comunitaria (Burp n. 31 del 26/08/2008);
- la DGR 2941 del 29/12/2011 "Programma Operativo FESR 2007-2013. Presa d'atto della Decisione Comunitaria C(2011) 9029 del 1.12.2011 che adotta il nuovo Programma Operativo Puglia per l'intervento comunitario del Fondo Europeo di Sviluppo Regionale" (BURP n. 7 del 16/01/2012);
- il Decreto Legislativo n. 123 del 31/03/1998 recante disposizioni per "la razionalizzazione degli interventi di sostegno pubblico alle imprese";
- la Legge Regionale n. 10 del 29/06/2004, recante "Disciplina dei regimi regionali di aiuto" e successive modificazioni e integrazioni (Burp. n. 84 del 02/07/04);

- il Regolamento n. 9 del 26/06/2008 recante la disciplina dei Regimi di Aiuto regionali in esenzione (Burp n. 103 del 30/6/2008), modificato dal Regolamento n. 1 del 19/01/2009 (Burp n. 13 suppl. del 22/0172009), dal Regolamento n. 19 del 10 agosto 2009 (Burp n. 123 suppl. del 11/08/2009), e dal Regolamento n. 4 del 24 marzo 2011 (Burp n. 44 del 28/03/2011);
- il DPGR n. 886 del 24/09/2008 con cui è stato emanato l'Atto di Organizzazione per l'Attuazione del PO FESR 2007-13 (Burp 149 del 25/09/08);
- la DGR n. 1849 del 30/09/2008 con la quale sono stati nominati l'Autorità di Gestione del PO FESR 2007-2013, nonché i Responsabili degli Assi di cui al medesimo programma (Burp n. 162 del 16/10/08);
- la DGR n. 165 del 17/02/09 con la quale la Giunta Regionale ha approvato, le "*Direttive concernenti le procedure di gestione del PO FESR 2007-2013*" (Burp n. 34 del 04/03/09);
- la DGR n. 185 del 17/02/09 con la quale sono stati nominati i Responsabili di Linea (Burp n. 33 del 03/03/09) modificata dalla Delibera di giunta regionale n. 2157 del 17/11/2009;
- la DGR n. 749 del 07/05/2009 con la quale è stato approvato il Programma Pluriennale dell'Asse I del PO FESR 2007-2013 e autorizzato il Responsabile della Linea di Intervento I ad adottare atti di impegni e spese sui Capitoli di cui alla citata DGR nei limiti delle dotazioni finanziarie del PPA;
- la DGR n. 816 del 23/03/2010 di approvazione delle modifiche al Programma Pluriennale dell'Asse I del PO FESR 2007/2013;
- l'Atto Dirigenziale del Dirigente del Servizio Ricerca e Competitività n. 816 del 20/05/2011 di nomina del Responsabile dell'Azione 1.2.4 del P.O. FESR 2007-2013;
- la DGR n. 98 del 23/01/2012 *"P.O. FESR 2007-2013. Modifica Deliberazione n. 2424 dell'8 novembre 2011. Adeguamento ai sensi del D.P.G.R. n. 1 del 2 gennaio 2012 degli incarichi di Responsabile di Linea di Intervento del P.O. FESR 2007-2013"*;
- la D.G.R. n. 2208 del 4/10/2011 "Approvazione Convenzione con la Società in house InnovaPuglia S.p.A. per lo svolgimento di attività di Organismo Intermedio e di supporto operativo nel quadro della programmazione regionale";
- la convenzione con la società in-house InnovaPuglia sottoscritta dal Dirigente del Servizio Attuazione del Programma/Autorità di Gestione del PO FESR 2007-2013 e repertoriata al n. 013227 del 10/10/2011;

PREMESSO CHE:

- con i propri A.D. n. 902 del 30/05/2011 (Burp n. 90/2011) e n. 1296 del 22/07/2011 (Burp n. 147/2011) è stato approvato l'avviso per "Aiuti a sostegno dei partenariati regionali per l'innovazione" e la relativa modulistica, ed è stata impegnata la somma di 9 milioni di euro, suddivisa in due linee di finanziamento, di cui una riservata ai progetti coerenti con le priorità, in termini di Ricerca Industriale e Sviluppo Sperimentale, fissate dai Distretti Produttivi Regionali Pugliesi;
- con A.D. n. 59 del 17/05/2012 con cui la dotazione finanziaria dell'Avviso è stata aumentata, per l'effetto di considerare la copertura finanziaria complessiva dell'Avviso pari ad euro 22.362.637,69 - di cui euro 8.696.581,32 riservati alla linea a. (progetti coerenti), ed euro 13.666.056,37 alla linea b. (finanziamento dei progetti non compresi nella riserva di cui alla linea a.);
- ai sensi di quanto previsto dall'articolo 6 del DPGR n. 886/2008 e della DGR n.2208 del 2011 sono state affidate a InnovaPuglia spa le funzioni di organismo intermedio nell'attuazione dell'intervento e che a tal fine è stata sottoscritta apposita convenzione tra la Regione Puglia e Innovapuglia S.p.A. che, all'art. 2, comma 1 punto a, prevede, appunto, la funzione di organismo intermedio per l'attuazione del regime di aiuto in argomento;
- con A.D. n. 23 del 27/02/2012 (BURP n. 32 del 01/03/2012) sono state approvate le risultanze dell'istruttoria effettuata da InnovaPuglia spa in qualità di Organismo Intermedio e le graduatorie provvisorie del Bando "Aiuti a sostegno dei Partenariati Regionali per l'Innovazione";
- con A.D. n. 65 del 22/05/2012 (BURP n. 78 del 31/05/2012) sono state approvate le risultanze dell'istruttoria condotta da InnovaPuglia SpA sui ricorsi gerarchici presentati dai candidati e sono state approvate le graduatoria definitive del Bando "Aiuti a sostegno dei Partenariati Regionali per l'Innovazione";

- con A.D. n. 97 del 22/06/2012 (BURP n. 93 del 28/06/2012) sono stati rettificati alcuni errori materiali della graduatoria definitiva;
- con A.D. n.98 del 25/06/2012 sono stati individuati i progetti ammessi a finanziamento ed i soggetti creditori differenziati con codici SIOPE secondo le graduatorie di merito definitive dei progetti idonei, e della dotazione finanziaria complessiva dell'Avviso;

CONSIDERATO CHE:
- E' stata rilevata l'esigenza di rettificare il bando per "Aiuti a sostegno dei partenariati regionali per l'innovazione" eliminando il riferimento alla rinuncia nel comma 9 dell'articolo 14 - "Modalità di rendicontazione e riconoscimento delle spese", in quanto fattispecie già disciplinata al comma 4 dell'articolo 13;
- Per una maggiore chiarezza delle modalità di avvio dei progetti ammessi a finanziamento e di rendicontazione delle spese occorre predisporre i "*Criteri di attuazione e rendicontazione dei progetti finanziati"* che riassumano gli adempimenti dovuti dai beneficiari, nonché fornire agli stessi i modelli da adottare per le comunicazioni, dichiarazioni ed attestazioni richieste nella realizzazione dei progetti ammessi a finanziamento;

Vista e condivisa la relazione (REL 2012/70 del 6/7/2012 in atti), sottoscritta dalla Dirigente dell'Ufficio Ricerca Industriale e Innovazione Tecnologica e dalla Responsabile d'Azione, con la quale a seguito dell'istruttoria espletata, si propone di adottare l'atto di modifica del comma 9 dell'articolo 14 del bando (allegato A all'A.D. n. 1296 del 22/07/2011), e di approvazione dei "Criteri di attuazione e rendicontazione dei progetti finanziati" nell'ambito dell'Avviso per "Aiuti a sostegno dei partenariati regionali per l'innovazione" e della relativa modulistica.

Si dichiara che il presente provvedimento non comporta alcun mutamento qualitativo e quantitativo di entrata o di spesa a carico del bilancio regionale né a carico degli enti per i cui debiti i creditori potrebbero rivalersi sulla regione e che è escluso ogni ulteriore onere aggiuntivo rispetto a quelli autorizzati a valere sullo stanziamento previsto dal bilancio regionale.

Ritenuto di dover provvedere in merito

DETERMINA

Per tutto quanto espresso in narrativa che qui si intende integralmente riportato:

- di approvare la nuova formulazione del comma 9 dell'articolo 14 del "Bando" (Allegato A all'A.D. n. 1296 del 22/07/2011), così come di seguito riportata:
  "9. In caso di inadempimento totale o parziale da parte di uno o più soggetti beneficiari componenti il Raggruppamento ammesso all'agevolazione, lo stesso decade dal relativo beneficio e si potrà procedere all'ammissione a finanziamento del progetto immediatamente successivo in graduatoria, con le medesime procedure, nei limiti delle esigenze della Regione Puglia collegate all'attuazione del P.O. 2007-2013 FESR, nonché delle risorse ancora disponibili.";

- di approvare i ***"Criteri di attuazione e rendicontazione dei progetti finanziati"*** nell'ambito dell'Avviso per "Aiuti a sostegno dei partenariati regionali per l'innovazione", di cui all'allegato n.**1**, parte integrante del presente provvedimento;

- di approvare la modulistica seguente:
  - Modello **A** - *Dichiarazione di accettazione della determinazione di concessione provvisoria del contributo e di avvio delle attività per il progetto codice* _____ (all. n. **2**);
  - Modello **B1** - *Informativa sul trattamento dei dati personali* (all. n. **3**);
  - Modello **B2** - *Consenso al trattamento dei dati personali* (all. n. **4**);
  - Modello **M1** - *Dichiarazione di Rendicontazione economica intermedia* (all. n. **5**);
  - Modello **M2** - *Dichiarazione di regolare conclusione del progetto e richiesta di erogazione del contributo* (all. n. **6**);
  - Modello **M3** - *Richiesta di anticipo del contributo* (all. n. **7**);
  - Modello **M3A** - *Schema di fideiussione per richiesta anticipo* (all. n. **8**);

- Modello **M4** - *Dichiarazione liberatoria del fornitore* (all. n. **9**);
- Modello **M5** - *Dichiarazione "beni nuovi di fabbrica" del fornitore* (all. n. **10**);
- Modello **M6** - *Dichiarazione di prestazione di consulenza* (all. n. **11**);
- Modello **M7** - *Dichiarazione di connessione per altri costi* (all. n. **12**);
- Modello **M8** - *Dichiarazione di apporto di mezzi propri* (all. n. **13**);
- Modello **M9** - *Richiesta di variazione del progetto* (all. n. **14**);
- Modello **M10** - *Dichiarazione di rinuncia al contributo* (all. n. **15**);
- Modello **M11** - *Piano Dettagliato di Attuazione - PDA* (all. n. **16**);
- Modello **M12** - *Scheda di sintesi del progetto* (all. n. **17**);
- Modello **M13** - SAL tecnico intermedio (all. n. **18**);
- Modello **M14** - *SAL tecnico finale* (all. n. **19**);
- Modello **M14A** - *Questionario di conclusione del progetto* (all. n. **20**);
- Modello **M14B** - *Presentazione conclusiva del progetto* (all. n. **21**);
- Modello **M15** - *Dichiarazione sostitutiva della certificazione di iscrizione alla Camera di Commercio* (all. n. **22**);
- Modello **M16** - *Dichiarazione sostitutiva di certificazione antimafia* (all. n. **23**);
- Modello **M17** - *Dichiarazione sostitutiva di esenzione antimafia* (all. n. **24**);
- Modello **M18** - *Dichiarazione sostitutiva di ammissibilità IVA* (all. n. **25**);
- ***Tabelle di rendicontazione*** (all. n. **26**):
  - Scheda **S** - Frontespizio schede di rendicontazione
  - Scheda **S1** - Riepilogo spese per rendicontazione primo periodo
  - Scheda **S2** - Riepilogo spese per rendicontazione secondo periodo
  - Scheda **S3** - Riepilogo spese totali di progetto
  - Scheda **SA** - Spese per Personale dipendente Project Management
  - Scheda **SB** - Spese per Personale dipendente Tecnico
  - Scheda **SAB-OreImpieg** - Dichiarazione di ore di impiego nel progetto del personale dipendente
  - Scheda **SAB-CostOrar** - Dichiarazione per la Determinazione del Costo orario del personale dipendente
  - Scheda **SC** - Spese per Personale non-dipendente Tecnico
  - Scheda **SD** - Spese per Strumentazione e Attrezzature
  - Scheda **SD-Ammortam** - Calcolo del valore di ammortamento della strumentazione
  - Scheda **SE** - Spese per Forniture di Ricerca
  - Scheda **SF** - Spese per Brevetti e altri Diritti di Proprietà
  - Scheda **SG** - Spese per Consulenze specialistiche
  - Scheda **SH** - Spese per Altri Costi

- di notificare a mezzo PEC il presente atto con i suoi allegati alle imprese capofila dei raggruppamenti beneficiari ammessi a finanziamento;

- di pubblicare il presente atto e relativi allegati sul Bollettino Ufficiale della Regione Puglia, sul sito ufficiale della Regione Puglia e sul portale www.sistema.puglia.it.

Il presente atto, redatto in unico esemplare, è immediatamente esecutivo.

La Dirigente del Servizio
Adriana Agrimi

Allegato n. 1

UNIONE EUROPEA

FONDO EUROPEO DI SVILUPPO REGIONALE.

REGIONE PUGLIA

AREA POLITICHE PER LO SVILUPPO IL LAVORO E L'INNOVAZIONE

REGIONE PUGLIA

Programma Operativo FESR 2007-2013
Obiettivo Convergenza
ASSE I – Linea di Intervento 1.2 – Azione 1.2.4

"Investiamo nel vostro futuro"

BANDO

"AIUTI A SOSTEGNO DEI PARTENARIATI REGIONALI PER L'INNOVAZIONE"

Determinazione del Dirigente Servizio Ricerca e Competitività n. 1296 del 22/07/2011
(BURP n. 123 del 04/08/2011)

CRITERI DI ATTUAZIONE E RENDICONTAZIONE DEI PROGETTI FINANZIATI

Indice del documento

Premessa .....

1. Avvio del progetto .....

2. Richiesta eventuale di anticipazione .....

3. Modalità di attuazione e rendicontazione del progetto.....

4. Criteri e modalità di ammissibilità delle spese.....

5. Determinazione del contributo finale .....

APPENDICE A – Elenco dei Modelli da utilizzare .....

APPENDICE B – Riepilogo dei documenti da produrre .....

Premessa

Il presente documento regola le modalità di attuazione e rendicontazione economica e tecnica ai fini della erogazione del contributo a valere sui progetti ammessi a finanziamento come da Bando "Aiuti a Sostegno dei Partenariati Regionali per l'Innovazione" (di seguito indicato semplicemente Bando), approvato con le Determinazione del Dirigente del Servizio Ricerca e Competitività n. 1296 del 22/07/2011 pubblicata su BURP n. 123 del 04/08/2011.

L'attuazione e la rendicontazione del progetto dovrà essere condotta secondo quanto disposto nel seguente documento, utilizzando gli appositi schemi informatici predisposti dall'Organismo Intermedio InnovaPuglia SpA (di seguito indicato semplicemente InnovaPuglia), approvati contestualmente al presente documento con apposita Determinazione Dirigenziale e resi disponibili in formato editabile sul sito www.sistema.puglia.it

Tutte le comunicazioni e le trasmissioni di documenti e dati avverranno – se non esplicitamente altrimenti specificato- in formato elettronico via PEC, utilizzando l'indirizzo PEC dei **capofila ATS** indicato in "Dichiarazione di accettazione del contributo provvisorio e avvio attività" di cui al successivo *Modello A* e l'indirizzo PEC di InnovaPuglia **bandopartenariati2011.innovapuglia@pec.rupar.puglia.it**; i capofila ATS dovranno firmare digitalmente la documentazione trasmessa (resta l'obbligo della firma autografa di tutti i dichiaranti come richiesto nei vari *Modelli*).

1. Avvio del progetto

La Regione Puglia notifica via PEC al beneficiario **capofila** dell'ATS le Determinazioni di Concessione Provvisoria del Contributo di tutti i partner dell'ATS. Nelle Determinazioni di cui sopra, si richiede a tutti i partner beneficiari di "accettare" la concessione e avviare le attività progettuali **entro i trenta (30) giorni** dalla notifica, secondo la dichiarazione di cui al *Modello A*. Insieme al *Modello* A, e sulla base della "Informativa sul trattamento dei dati personali" (di cui al *Modello B1*), tutti i partner dovranno produrre dichiarazione di "Consenso al trattamento dei dati personali" secondo lo schema di cui al *Modello B2*.

Sarà cura del capofila ATS raccogliere i *Modelli A* e *B2* di tutti i partner e trasmetterli –via PEC- a InnovaPuglia entro i 30 giorni sopra richiamati.

Tutti i beneficiari dovranno inoltre procedere agli adempimenti richiamati nel *Modello A* (Apporto mezzi propri secondo il *Modello M8*, Costituzione ATS, Piano Dettagliato d'Attuazione secondo i *Modelli M11* e *M12*, …)

2. Richiesta eventuale di anticipazione

La richiesta di anticipazione del contributo, fino a un massimo del 50% del contributo provvisoriamente concesso, va effettuata **entro i 9 (nove) mesi** dalla comunicazione di concessione provvisoria del contributo, a cura del **singolo beneficiario** trasmettendo i seguenti documenti:

- Richiesta di anticipo (***Modello M3***) sottoscritto dal legale rappresentante del soggetto beneficiario, corredata degli allegati previsti;
- Polizza fideiussoria redatta secondo lo schema di cui al ***Modello M3A***, non richiesta nel caso di beneficiari Enti Pubblici.

La trasmissione avverrà tramite Raccomandata postale A/R o "a mano" al seguente indirizzo:

- InnovaPuglia SpA

  Responsabile Procedimento Bando "Azione 1.2.4 PARTENARIATI"

  c/o TECNOPOLIS – Str. Prov.le per Casamassima Km. 3 – 70010 Valenzano (BA)

3. Modalità di attuazione e rendicontazione del progetto

La rendicontazione dovrà essere presentata – per il tramite del capofila ATS - utilizzando esclusivamente la modulistica fornita in allegato, secondo la seguente modalità:

1. La rendicontazione intermedia, **entro e non oltre i 12 (dodici) mesi** dalla comunicazione di concessione provvisoria del contributo, in cui il beneficiario presenti costi sostenuti pari ad almeno il 50% (cinquanta per cento) della spesa totale ammessa nell'atto di concessione provvisoria del contributo, secondo i **Modelli M1** e **M13**;
2. La rendicontazione finale **entro i 30 giorni** successivi alla conclusione del progetto, che deve avvenire **entro i 18 (diciotto) mesi**[1] dalla comunicazione di concessione provvisoria del contributo, secondo i **Modelli M2** e **M14**.

Tutte le dichiarazioni di cui ai *Modelli* citati, saranno rese ai sensi del DPR 445/2000 e firmate dai dichiaranti.

Entrambe le rendicontazioni di cui sopra dovranno essere trasmesse complete di tutta la documentazione utile al riconoscimento della spesa, come di seguito specificato.

Il capofila ATS trasmetterà, con idonea strutturazione della documentazione ad individuare la pertinenza di ciascun partner e la *voce* di spesa, in formato PDF:

- tutte le dichiarazioni rese ai sensi del DPR 445/2000 (modulistica e schede di rendicontazione economica e tecnica) secondo i *Modelli* citati;
- le "**Tabelle di rendicontazione**" in formato "Excel" e in formato PDF firmate;

[1] Salvo eventuale proroga sino a 3 (tre) mesi concessa da InnovaPuglia.

- la documentazione "in copia" a supporto della rendicontazione, come indicato nel paragrafo 4.5, organizzata per ciascuna voce di spesa.

Le "Tabelle di rendicontazione", in formato EXCEL, sono costituite da una serie di schede (*fogli EXCEL)*, una per ogni voce di spesa ammissibile, utili a indicare tutte le spese imputate al progetto; sono anche previste ulteriori schede utili all'imputazione della spesa (ammortamento, costo orario, *time-sheet*). Eventuali *formule Excel* inserite nelle schede, sono -di norma- evidenziate in celle gialle. Tutti i dati e tutte le dichiarazioni forniti in ciascuna scheda, sono rese, come le altre Dichiarazioni di cui ai Modelli predisposti, ai sensi del DPR 445/2000, e pertanto –come già specificato- le "Tabelle" vanno anche trasmesse in formato PDF con firma autografa dei dichiaranti, accompagnate da copia PDF del documento di identità del dichiarante stesso (nel caso di più dichiarazioni contestuali rese da uno stesso dichiarante, all'atto della trasmissione si potrà allegare una sola copia del documento).

Considerata la mole di dati da trasmettere, il capofila ATS potrà trasmettere, come di norma, dichiarazione PEC di rendicontazione, ma senza allegare la documentazione che sarà invece resa disponibile su CD; in tal caso, il capofila comunicherà nella PEC che la documentazione viene contestualmente trasmessa su CD inviato tramite Raccomandata postale A/R o "a mano" all'indirizzo di InnovaPuglia indicato in Sezione 2.

3.1 Informazione e Pubblicità

Ai sensi dell'Art. 17 del bando, i soggetti beneficiari sono tenuti ad apporre su tutti i titoli di spesa "in originale" la dicitura prevista. La stessa dicitura va apposta su tutta la documentazione scaturente dal progetto e –in modo indelebile- su eventuali attrezzature e strumentazioni acquisite nel progetto, oltre che su eventuali prototipi progettuali realizzati.

Il beneficiario dovrà inoltre esporre in maniera visibile, nel luogo di realizzazione del progetto (di norma la sede operativa) una targa riportante la citata dicitura prevista dal Bando, il nome e il codice del Progetto, la denominazione dell'impresa/ente, i loghi della UE e della Regione Puglia.

3.2 Eventuali modifiche progettuali

Eventuali variazioni riguardanti il soggetto beneficiario del contributo, i soggetti fornitori e il progetto ammesso a contributo nel suo complesso, sono disciplinate dall'Art. 13 del Bando.

Tutte le comunicazioni e richieste al riguardo, comprese eventuali richieste di proroga e di modifica del Piano dei Costi, vanno comunicate in modo tempestivo all'Organismo Intermedio InnovaPuglia, utilizzando il **Modello M9**; le variazioni richieste si riterranno e saranno operative, solo dopo aver ricevuto formale approvazione da InnovaPuglia.

3.3 Eventuale rinuncia al contributo

Nel caso in cui il Raggruppamento beneficiario intenda **rinunciare** al beneficio, dovrà produrre apposita dichiarazione secondo il **Modello M10**, firmato digitalmente dal legale rappresentante del soggetto capofila.

Si richiamano a tale riguardo le disposizioni di cui all'Art. 13 del Bando.

4. Criteri e modalità di ammissibilità delle spese

Le spese rendicontate, per essere considerate ammissibili[2], dovranno rispondere ai seguenti criteri generali:

a. essere chiaramente sostenute dal soggetto beneficiario;
b. essere sostenute nel periodo di eleggibilità del progetto, che può avere inizio non prima del giorno successivo alla presentazione della domanda di finanziamento e deve concludersi entro i 18 (diciotto) mesi[3] dalla data di avvio comunicata dal beneficiario con la "Dichiarazione di accettazione della determinazione di concessione provvisoria del contributo e di avvio attività per il progetto codice _____ (*Modello A*)" e comunque entro e non oltre i 18 (diciotto) mesi dalla comunicazione di concessione provvisoria del contributo (fatture e qualsiasi altro titolo di spesa, devono essere emessi in tale periodo);
c. essere riferibili ad una tipologia non dichiarata inammissibile in base a quanto disposto dal Bando e dalla normativa comunitaria, nazionale e regionale di riferimento;
d. rientrare nelle categorie di spesa definite ammissibili dal Bando all'Art. 7 e secondo il Piano dei Costi approvato con determina di concessione provvisoria che fissa la spesa massima ammissibile per voce di spesa riconoscibile;
e. essere documentate con gli opportuni giustificativi, come di seguito specificato, ed effettuate regolarmente sulla base delle norme contabili e fiscali;
f. essere previste dal progetto e secondo gli importi massimi previsti dal Piano dei costi di cui al precedente punto d;
g. soddisfare il principio di buona gestione finanziaria e di economicità in termini di rapporto costi/benefici;
h. essere congrue con le finalità ed i contenuti del progetto;
i. essere sostenute nel rispetto dei criteri civilistici e fiscali in tema di contabilità con registrazione nei Libri contabili (Libro Giornale, Libro Acquisti, Registro IVA) del

[2] L'ammissibilità delle spese è definita, in generale, nell'Art. 7 del Bando "Spese ammissibili"

[3] Salvo eventuale proroga sino a 3 (tre) mesi concessa da InnovaPuglia.

beneficiario utilizzando un codice che ne permetta la chiara e immediata identificazione (tenuta di contabilità separata del progetto o utilizzo di un codice che permetta di identificare in maniera chiara la contabilità del progetto);

j. essere capitalizzate[4] in bilancio;

k. non risultare cofinanziate da altri contributi provenienti da altri programmi comunitari, nazionali, regionali o comunque da altri programmi pubblici, fatti salvi eventuali benefici non classificati come Aiuti di Stato;

l. essere non inferiori all'importo di € 500,00;

m. essere pagate unicamente tramite bonifico bancario, ricevuta bancaria, assegno non trasferibile con evidenziazione in estratto conto bancario (NON è ammesso il pagamento "per contanti" o "in natura"); nel caso di pagamenti in valuta estera saranno considerati validi soltanto pagamenti effettuati con bonifico bancario e pertanto il relativo controvalore in euro (€) è ottenuto sulla base del cambio utilizzato per la transazione nel giorno di effettivo pagamento;

n. essere rendicontate utilizzando le apposite "Tabelle di rendicontazione" allegate al presente documento e secondo quanto disposto in ALLEGATO 1 del Bando.

Si precisa che:

- l'**IRAP** non è ammissibile, ai sensi della nota D/567923 della Commissione Europea – Direzione Generale Ricerca, datata 10/01/2008;
- tutti i costi imputabili al progetto sono al **netto IVA**, a meno che l'IVA stessa non possa in alcun modo essere recuperata dai soggetti beneficiari, così come disposto dalla Norma n. 7 "IVA e altre imposte e tasse" di cui al Regolamento (CE) N. 448/2004 della Commissione del 10 marzo 2004: "L'IVA può costituire una spesa ammissibile solo se è realmente e definitivamente sostenuta dal beneficiario finale, oppure dal singolo destinatario nell'ambito dei regimi di aiuto ai sensi dell'art. 87 del trattato, e, nel caso di aiuti concessi da organismi designati dagli Stati. L'IVA che può essere in qualche modo recuperata non può essere considerata ammissibile anche se non è effettivamente recuperata dal beneficiario finale o dal singolo destinatario."[5]

Si richiama altresì il comma 15 dell'Art. 7 del Bando per la NON ammissibilità di alcune tipologie di spesa.

Seguono ulteriori dettagli riguardo l'ammissibilità delle "voci" di costo di cui all'Art. 7 del Bando.

---

[4] Con esclusione delle spese generali forfettarie.

[5] Nel caso di imputazione al progetto anche del costo IVA, il beneficiario dovrà produrre, e allegare alla documentazione rendicontativa, la relativa Dichiarazione di cui al Modello M18.

4.1 Spese per Personale dipendente

Per quanto riguarda le spese di cui alle lettere a) e b) dell'Art. 7 del Bando, il costo imputabile per il dipendente sarà determinato in ragione delle ore prestate al progetto dal dipendente valorizzate al costo orario, come di seguito specificato.

Il costo orario sarà determinato secondo la formula **(RAL+DIF+OS)/h_lavorabili**, dove:

- RAL = Retribuzione Annua Lorda, comprensiva della quota di oneri previdenziali e assistenziali e delle ritenute fiscali a carico del lavoratore dipendente, con esclusione dei compensi per lavoro straordinario e diarie
- DIF = Retribuzione Differita (TFR, 13esima, 14esima/premi)
- OS = Oneri previdenziali e assistenziali a carico del datore di lavoro non compresi in busta-paga (ovvero, non a carico del lavoratore dipendente)
- h_lavorabili = Ore lavorative annue previste dal contratto, dedotte del 5% per assenze "forfettarie"

La determinazione del costo orario, come sopra specificato, sarà attestata con la dichiarazione prevista nella scheda SAB_CostoOrar delle "Tabelle di rendicontazione"; l'impegno "in ore" nel progetto di ciascun lavoratore dipendente sarà attestato con la dichiarazione resa dal lavoratore dipendente nella scheda SAB_OreImpieg delle stesse Tabelle.

4.2 Spese per Personale non dipendente

Per quanto riguarda le spese di cui alla lettera c) dell'Art. 7 del Bando, si precisa che il costo imputabile al progetto sarà determinato in funzione dell'importo lordo contrattuale rapportato alla percentuale di impegno del "non dipendente" nel progetto per attività di Ricerca Industriale e di Sviluppo Sperimentale: nel caso in cui il "non dipendente" presti la propria attività esclusivamente per il progetto "finanziato", per il periodo progettuale, sarà imputabile l'intero costo contrattuale, viceversa sarà imputabile la quota attribuita al progetto stesso.

4.3 Spese per strumentazione e attrezzature

Per quanto riguarda le spese di cui alla lettera d) del Bando, ai fini del calcolo convenzionale della quota di ammortamento da attribuire al progetto, si dovranno prendere in considerazione esclusivamente le percentuali di ammortamento previste dal D.M. del 31.12.88 e successive modifiche (si precisa pertanto che sono escluse dal calcolo le forme di ammortamento accelerato ed anticipato).

4.4 Spese di Consulenze specialistiche

Per quanto riguarda le spese di cui alla lettera g) dell'Art. 7 del Bando, si ribadisce che NON sono ammesse le consulenze a *carattere ordinario* di tipo fiscale, legale, amministrativo, contabile, marketing, ecc., e le prestazioni d'opera occasionali.

I servizi di consulenza dovranno essere garantiti ed erogati dai fornitori indicati nel progetto e non potranno essere subappaltati a soggetti terzi.

4.5 Dichiarazioni da trasmettere per la rendicontazione delle spese

La rendicontazione intermedia e la rendicontazione finale dovranno essere accompagnate, entro i termini sopra stabiliti e secondo gli schemi predisposti da InnovaPuglia, da:

1. Dichiarazione sostitutiva di atto notorio sottoscritta dal legale rappresentante del beneficiario (**Modelli M1** e **M13** e **relativi allegati** per la Rendicontazione intermedia, **Modelli M2** e **M14** e **relativi allegati** per la Rendicontazione Finale).
2. Tabelle di rendicontazione delle spese per *voci* ammissibili (**Schede S-S1/(S2-S3)-SA-SB-SAB_OreImpieg-SAB_CostOrar-SC-SD-SD_Ammortam-SE-SF-SG-SH**).

L'impresa capofila del Raggruppamento si farà carico, sia per la rendicontazione intermedia, sia per la rendicontazione finale, di trasmettere tutta la documentazione relativa a tutti i partner dell'ATS.

4.6 Documentazione di spesa da allegare alla rendicontazione

Per l'ammissibilità delle spese dichiarate nelle Tabelle di cui sopra, il beneficiario dovrà produrre opportuna documentazione probante, come di seguito illustrato. Tale documentazione a supporto della rendicontazione economica, trasmessa in copia conforme PDF secondo le modalità sopra descritte, deve essere comunque disponibile "in originale" presso il beneficiario, ferma restando la possibilità per la Regione Puglia e InnovaPuglia di svolgere ulteriori verifiche.

Tutti i giustificativi di spesa (cedolini-paga e fatture o altri documenti equipollenti) "in originale" dovranno essere "annullati" dal beneficiario, per la quota imputata al progetto, con la dicitura prevista dal Bando all'Art. 17.

4.6.1 Spese di Personale di cui alle lettere a), b) e c)

a. Curriculum vitae
b. Ordine di servizio (lettera di incarico) sottoscritta per accettazione per il Personale dipendente di cui alle lettere a) e b), contratto sottoscritto per accettazione per il Personale non dipendente di cui alla lettera c)
c. Cedolino paga e Libro Unico (Registro delle presenze per il personale dipendente)
d. Giustificativi di pagamento delle retribuzioni
    - (per PMI e OdR privati) Bonifico, assegno circolare o assegno bancario non trasferibile dal quale si evinca l'importo e il nominativo del percipiente, corredato da estratto conto bancario attestante l'effettivo e definitivo esborso finanziario
    - (per OdR Enti Pubblici) mandato di pagamento quietanzato dall'istituto bancario cassiere e/o tesoriere

- nel caso di mandati di pagamento cumulativi delle retribuzioni, attestazione a firma del Dirigente competente per materia che evidenzi il dettaglio del pagamento per il dipendente interessato

e. F24 attestanti il pagamento dei contribuiti previdenziali, oneri fiscali e sociali

4.6.2 Spese per Strumentazione di cui alla lettera d)

a. Libro degli inventari
b. Registro dei Beni Ammortizzabili (previsto dal DPR 600/1973) contenente le seguenti informazioni: anno di acquisto, costo storico di acquisto, eventuali rivalutazioni o svalutazioni, fondo di ammortamento effettivamente adottato nel periodo di imposta, quota annuale di ammortamento, eventuali eliminazioni dal processo produttivo
c. Fatture di acquisto
d. Giustificativi di pagamento delle fatture
   - (per PMI e OdR privati) bonifico bancario, ricevuta bancaria, assegno circolare o assegno bancario non trasferibile, riferiti al valore complessivo dei beni, dal quale si evinca l'importo e il nominativo del percipiente, corredato da estratto conto bancario attestante l'effettivo e definitivo esborso finanziario
   - (per OdR Enti Pubblici) mandato di pagamento quietanzato dall'istituto bancario cassiere e/o tesoriere
e. documento di consegna della strumentazione/apparecchiatura presso la sede di svolgimento del progetto
f. (solo per PMI e OdR privati) Dichiarazione liberatoria del fornitore (***Modello M4***)
g. dichiarazione di "nuovo di fabbrica" del fornitore (***Modello M5***)

4.6.3 Spese di Ricerca a contratto e di brevettazione/diritti di cui alle lettere e) e **f)**

a. Contratto di fornitura sottoscritto dalle parti
b. Fatture di acquisto
c. Relazione sull'attività svolta del fornitore
d. Giustificativi di pagamento delle fatture (v. precedente punto d.)
e. (solo per PMI e OdR privati) Dichiarazione liberatoria del fornitore (***Modello M4***)

4.6.4 Spese di Consulenza di cui alla lettera g)

a. Contratto di fornitura sottoscritto dalle parti
b. Fatture di acquisto
c. Relazione sull'attività svolta del fornitore
d. Giustificativi di pagamento delle fatture (v. precedente punto d.)
e. Dichiarazione di prestazione di consulenza (***Modello M6***)
f. certificato di iscrizione del consulente all'Albo Professionale (ove previsto)
g. (solo per PMI e OdR privati) Dichiarazione liberatoria del fornitore (***Modello M4***)

4.6.5 Spese per Altri Costi di cui alla lettera h)

a. Ordine/Preventivo/Contratto di fornitura sottoscritto dalle parti
b. Fatture di acquisto
c. Dichiarazione di connessione per altri costi con il progetto (***Modello M7***)
d. Giustificativi di pagamento delle fatture (v. precedente punto d.)
e. documento di consegna dei beni/materiali presso la sede di svolgimento del progetto
f. (solo per PMI e OdR privati) Dichiarazione liberatoria del fornitore (***Modello M4****)*

4.6.6 Altra documentazione a supporto della rendicontazione economica

I beneficiari con profilo di PMI o OdR privati, dovranno altresì produrre copia del Registro Iva e del Libro giornale relativamente alle pagine di registrazione delle spese rendicontate e dei relativi pagamenti, oltre che i Bilanci per gli esercizi di competenza.

4.6.7 Integrazioni

Qualora la documentazione inviata risultasse insufficiente o non chiara, InnovaPuglia si riserva la facoltà di richiedere le necessarie integrazioni che dovranno essere improrogabilmente fornite entro 30 giorni dalla ricezione della richiesta. Trascorso tale termine si procederà comunque all'esame della rendicontazione con la documentazione disponibile.

5. Determinazione del contributo finale

La determinazione del contributo finale ammesso, per la linea Ricerca Industriale (RI) e per la linea Sviluppo Sperimentale (SS), da erogare al beneficiario avverrà in base alle seguenti fasi:

- esame della documentazione economica e tecnica di fine progetto ed eventuale richiesta di integrazioni come sopra indicato;
- verifica dei requisiti e dei parametri di premialità dichiarati e riconosciuti in fase di valutazione del progetto;
- identificazione delle spese definitivamente ammesse per la linea RI e per la linea SS, con eventuale procedura utile a ricondurre il totale di spesa ammesso al totale di spesa massimo ammissibile determinato in sede di approvazione del progetto e di concessione provvisoria del contributo;
- determinazione finale del contributo ammesso, per la linea RI e per la linea SS, applicando agli importi definitivamente ammessi le percentuali di cofinanziamento previste all'Art. 5 del Bando; tale importo non potrà comunque essere superiore al contributo massimo concesso provvisoriamente con la determinazione regionale di concessione provvisoria del contributo.

Al termine delle fasi sopra indicate, si provvederà all'invio della comunicazione con cui InnovaPuglia definisce l'esito dell'istruttoria della rendicontazione.

APPENDICE A – Elenco dei Modelli da utilizzare

- Modello **A** – *Dichiarazione di accettazione della determinazione di concessione provvisoria del contributo e di avvio delle attività per il progetto codice _____*
- Modello **B1** – *Informativa sul trattamento dei dati personali*
- Modello **B2** – *Consenso al trattamento dei dati personali*
- Modello **M1** - *Dichiarazione di Rendicontazione economica intermedia*
- Modello **M2** - *Dichiarazione di regolare conclusione del progetto e richiesta di erogazione del contributo*
- Modello **M3** - *Richiesta di anticipo del contributo*
- Modello **M3A** - *Schema di fideiussione per richiesta anticipo*
- Modello **M4** - *Dichiarazione liberatoria del fornitore*
- Modello **M5** - *Dichiarazione "beni nuovi di fabbrica" del fornitore*
- Modello **M6** - *Dichiarazione di prestazione di consulenza*
- Modello **M7** - *Dichiarazione di connessione per altri costi*
- Modello **M8** - *Dichiarazione di apporto di mezzi propri*
- Modello **M9** - *Richiesta di variazione del progetto*
- Modello **M10** - *Dichiarazione di rinuncia al contributo*
- Modello **M11** - *Piano Dettagliato di Attuazione - PDA*
- Modello **M12** - *Scheda di sintesi del progetto*
- Modello **M13** - *SAL tecnico intermedio*
- Modello **M14** - *SAL tecnico finale*
- Modello **M14A** - *Questionario di conclusione del progetto*
- Modello **M14B** - *Presentazione conclusiva del progetto*
- Modello **M15** - *Dichiarazione sostitutiva della certificazione di iscrizione alla Camera di Commercio*
- Modello **M16** - *Dichiarazione sostitutiva di certificazione antimafia*
- Modello **M17** - *Dichiarazione sostitutiva di esenzione antimafia*
- Modello **M18** - *Dichiarazione sostitutiva di ammissibilità IVA*
- ***Tabelle di rendicontazione:***
  - Scheda **S** – Frontespizio schede di rendicontazione
  - Scheda **S1** – Riepilogo spese per rendicontazione primo periodo
  - Scheda **S2** – Riepilogo spese per rendicontazione secondo periodo
  - Scheda **S3** – Riepilogo spese totali di progetto
  - Scheda **SA** – Spese per Personale dipendente Project Management
  - Scheda **SB** – Spese per Personale dipendente Tecnico
  - Scheda **SAB_OreImpieg** – Dichiarazione di ore di impiego nel progetto del personale dipendente
  - Scheda **SAB-CostOrar** – Dichiarazione per la Determinazione del Costo orario del personale dipendente
  - Scheda **SC** – Spese per Personale non-dipendente Tecnico
  - Scheda **SD** – Spese per Strumentazione e Attrezzature
  - Scheda **SD_Ammortam** – Calcolo del valore di ammortamento della strumentazione
  - Scheda **SE** – Spese per Forniture di Ricerca
  - Scheda **SF** - Spese per Brevetti e altri Diritti di Proprietà
  - Scheda **SG** – Spese per Consulenze specialistiche
  - Scheda **SH** – Spese per Altri Costi

Nota: Tutti i modelli e le schede di cui sopra, sono acquisibili sul portale www.sistema.puglia.it

APPENDICE B – Riepilogo dei documenti da produrre

Avvio del Progetto

a. Modello **A** – *Dichiarazione di accettazione della determinazione di concessione provvisoria del contributo e di avvio delle attività per il progetto codice* _____
b. Modello **B2** – *Consenso al trattamento dei dati personali*

   (i modelli A e B2 vanno trasmessi, a cura del capofila, per tutti i partner, **entro 30 giorni** dal ricevimento della comunicazione di concessione provvisoria del contributo)
c. Atto costitutivo dell'ATS
d. Modello **M8** - *Dichiarazione di apporto di mezzi propri* (non richiesto per OdR Enti Pubblici)
e. Modello **M11** - *Piano Dettagliato di Attuazione - PDA*
f. Modello **M12** - *Scheda di sintesi del progetto*

   (i modelli di cui alle lettere da c. a f. vanno trasmessi **entro 60 giorni** dal ricevimento della comunicazione di concessione provvisoria del contributo)

Eventuale richiesta di anticipazione fino al 50% del contributo

g. Modello **M3** - *Richiesta di anticipo del contributo* (fino al 50% del contributo)
h. Modello **M3A** - *Schema di fideiussione per richiesta anticipo* fino al 50%

Dichiarazione di Rendicontazione Intermedia (**entro 12 mesi** dal ricevimento della comunicazione di concessione provvisoria del contributo)

i. Modello **M1** - *Dichiarazione di Rendicontazione economica intermedia*
j. Modello **M13** - *SAL tecnico intermedio*
k. **Tabelle di rendicontazione** intermedia (Schede S)

   (Sarà cura del capofila trasmettere le schede per ogni partner, in formato EXCEL e PDF; lo stesso capofila produrrà Tabelle riassuntive delle spese complessive dell'ATS)
l. **Documentazione** amministrativa e contabile a supporto delle spese rendicontate (vedi precedenti paragrafi 4.5 e 4.6)

Dichiarazione di Rendicontazione Conclusiva (**entro 30 giorni** successivi alla conclusione del progetto, che deve avvenire **entro 18 mesi** dal ricevimento della comunicazione di concessione provvisoria del contributo)

m. Modello **M2** - *Dichiarazione di regolare conclusione del progetto e richiesta di erogazione del contributo*
n. Modello **M14** - *SAL tecnico* finale (con allegati Modello **M14A** - *Questionario di conclusione del progetto* e Modello **M14B** - *Presentazione conclusiva del progetto*)
o. **Tabelle di rendicontazione** conclusiva (Schede S)

   (Sarà cura del capofila trasmettere le schede per ogni partner, in formato EXCEL e PDF; lo stesso capofila produrrà Tabelle riassuntive delle spese complessive dell'ATS)
p. **Documentazione** amministrativa e contabile a supporto delle spese rendicontate (vedi precedenti paragrafi 4.5 e 4.6)

Allegato n. 2

UNIONE EUROPEA

FONDO EUROPEO DI SVILUPPO REGIONALE.

REGIONE PUGLIA

AREA POLITICHE PER LO SVILUPPO IL LAVORO E L'INNOVAZIONE

P.O. PUGLIA FESR 2007-2013 - Linea 1.2 – Azione 1.2.4
Bando "Aiuti a Sostegno dei Partenariati Regionali per l'Innovazione"

Modello A

"DICHIARAZIONE DI ACCETTAZIONE DELLA DETERMINAZIONE DI CONCESSIONE PROVVISORIA DEL CONTRIBUTO E DI AVVIO DELLE ATTIVITÀ PER IL PROGETTO CODICE _____"

(da trasmettere via PEC, entro i 30 giorni dal ricevimento della comunicazione di concessione del contributo, a **bandopartenariati2011.innovapuglia@pec.rupar.puglia.it***, insieme alla comunicazione "Consenso al trattamento dei dati personali" di cui al Modello B2, per tramite del capofila ATS)*

DICHIARAZIONE SOSTITUTIVA ATTO DI NOTORIETÀ AI SENSI DEL DPR 445/2000

Il/la sottoscritto/a ……, nato/a a …… il ……, e residente in (Città) ……, CAP ……, prov ……, (indirizzo) ……, consapevole della responsabilità penale cui può andare incontro in caso di dichiarazioni mendaci, ai sensi e per gli effetti dell'art. 76 del DPR n. 445 del 28/12/2000, in qualità di ……[1] dell'impresa/ente ……, con sede legale in (Città) ……, CAP ……, prov. ……, indirizzo ……, e sede operativa in cui si svolge il progetto in (Città) ……, CAP ……, prov. ……, indirizzo …… ……, P. IVA ……, Codice fiscale ……, codice ditta INAIL ……, matricola azienda INPS ……, CCNL applicato ……, e-mail azienda/ente ……, e-mail PEC[2] …… di ***titolarità dell'impresa capofila ATS*** che sarà utilizzata per tutte le comunicazioni tra il Raggruppamento ATS e la Regione Puglia e l'Organismo Intermedio InnovaPuglia

DICHIARA

1. di aver ricevuto, in qualità di capofila/partner dell'ATS ……, in data …… la Determinazione Dirigenziale della Regione Puglia (Area Politiche per lo

[1] Titolare, legale rappresentante o procuratore speciale (in quest'ultima ipotesi allegare la procura o copia autentica della stessa)
[2] Tutti i partner ATS faranno riferimento a un'unica PEC intestata al capofila ATS

Sviluppo, il Lavoro e l'Innovazione) n. …… del ……..……, di concessione provvisoria del contributo previsto dalla Linea 1.2 Azione 1.2.4 PO Puglia FESR 2007-2013 - Bando "Aiuti a Sostegno dei Partenariati Regionali per l'Innovazione", per un importo massimo di spesa per la Linea **Ricerca industriale** di € ……. e un contributo provvisorio massimo ammissibile di € ……., e per un importo massimo di spesa per la Linea **Sviluppo Sperimentale** di € ……. e un contributo provvisorio massimo ammissibile di € ……., relativamente al progetto dal titolo …… codice ……;

2. di essere a conoscenza di tutti gli obblighi previsti:
    a. dal Bando "Aiuti a Sostegno dei Partenariati Regionali per l'Innovazione - Linea 1.2 PO Puglia FESR 2007-2013" approvato con Determinazione del Dirigente del Servizio Ricerca e Competitività del 22 luglio 2011, n. 1296 pubblicata sul BURP n. 123 del 4 agosto 2011 e successive modifiche;
    b. dai "Criteri e modalità di attuazione e rendicontazione del progetto" e relativi Allegati approvati con Determinazione del Dirigente del Servizio "Ricerca e Innovazione Tecnologica";
    c. dalla normativa regionale, nazionale e comunitaria di riferimento;
3. di accettare le condizioni poste dalla suddetta Determinazione di concessione provvisoria del contributo;
4. che l'impresa/Ente ha avviato gli interventi ammessi a contributo in data ..../..../.... (gg/mm/aa) e che la scadenza delle attività è prevista per il ..../..../.... (gg/mm/aa), entro i 18 mesi massimi, previsti dal Bando, dalla data di ricevimento della suddetta Determinazione di concessione provvisoria del contributo;
5. *(eliminare nel caso di Ente pubblico)* che l'impresa si trova nel pieno e libero possesso dei propri diritti, non è stata dichiarata fallita, non è in stato di liquidazione volontaria o coatta, di concordato preventivo, né pende nei suoi confronti procedura per amministrazione controllata, né pendono istanze per dichiarazione di fallimento né si trova nelle condizioni di difficoltà ai sensi della Comunicazione della Commissione Europea 1999/C288/02;
6. *(eliminare nel caso di Ente pubblico)* che l'impresa rispetta i vincoli previsti dalla Raccomandazione CE 2003/361/CE del 06.05.2003 - pubblicata sulla GUCE L. 124 del 20.05.2003 relativa alla definizione di microimpresa, piccola e media impresa;
7. *(eliminare nel caso di Ente pubblico)* che l'impresa è regolarmente costituita, è iscritta al registro delle imprese presso la Camera di Commercio, Industria, Artigianato e Agricoltura competente per territorio ed è attiva;
8. *(eliminare nel caso di Ente pubblico)* che l'impresa/ è classificata con attività economica riferita in via principale ai codici della classificazione **ISTAT ATECOFIN 2007** (come

dichiarato nel Modello Unico dell'ultimo esercizio approvato) _____
e che pertanto non ricade nei seguenti settori:

i. produzione primaria (agricoltura e allevamento) dei prodotti di cui all'allegato I del Trattato di Roma;
ii. trasformazione e commercializzazione dei prodotti di imitazione o di sostituzione del latte e dei prodotti lattiero-caseari, di cui all'articolo 3, paragrafo 2, del Regolamento (CEE) n. 1898/87;
iii. pesca e acquacoltura, costruzione navale, industria carboniera, siderurgia, fibre sintetiche, turismo

9. che l'impresa/Ente ha un regime di contabilità ordinaria;
10. che l'impresa/Ente non è sottoposta a procedure di liquidazione, fallimento, concordato preventivo, amministrazione controllata o altre procedure concorsuali in corso;
11. *(eliminare nel caso di Ente pubblico)* che n l'impresa non presenta le caratteristiche di PMI in difficoltà ai sensi dell'articolo 1, paragrafo 7 del Regolamento generale di esenzione per categoria n. 800/2008 (GU L 214/2008);
12. che l'impresa/Ente si trova in una situazione di regolarità fiscale e di regolarità contributiva per quanto riguarda la correttezza nei pagamenti e negli adempimenti previdenziali, assistenziali ed assicurativi nei confronti di INPS e INAIL;
13. che l'impresa/Ente rispetta le normative vigenti in materia ambientale, di edilizia e di urbanistica;
14. che l'impresa/Ente rispetta le normative vigenti in materia di prevenzione degli infortuni sui luoghi di lavoro e delle malattie professionali, dell'inclusione delle categorie diversamente abili ai sensi dell'art.17 della legge 12 marzo 1999, n.68 e s.m.i., della sicurezza sui luoghi di lavoro e delle normative relative alla tutela dell'ambiente;
15. che gli immobili presso cui sarà realizzato il progetto sono:
    a. conformi alla normativa vigente in materia edilizia, urbanistica ed ambientale;
    b. hanno destinazione d'uso conforme all'attività esercitata dall'impresa/ente;
    c. sono dotati di impianti tecnici conformi alla normativa vigente;
16. che l'impresa/Ente non rientra fra coloro che hanno ricevuto e, successivamente, non rimborsato o depositato in un conto bloccato, gli aiuti che sono stati individuati quali illegali o incompatibili dalla Commissione europea ai sensi della Legge n. 296 del 2006 regolamentata dal decreto di attuazione D.P.C.M. del 23/05/2007, in applicazione della giurisprudenza Deggendorf;
17. che l'impresa/Ente non è stata destinataria, nei 6 (sei) anni precedenti la data di presentazione della domanda di agevolazione, di provvedimenti di revoca di agevolazioni pubbliche, *a eccezione di quelli derivanti da rinunce da parte dell'impresa/ente (inserire ultima frase se pertinente)*;

18. che l'impresa/Ente soddisfa la "clausola sociale" prevista ai sensi del Regolamento regionale n. 31 del 2009, pubblicato sul Bollettino Ufficiale della Regione Puglia n. 191 del 30-11-200, che disciplina la Legge Regionale n. 28 in materia di contrasto al lavoro non regolare;
19. che l'impresa/Ente ha restituito agevolazioni erogate per le quali è stata disposta dall'Organismo competente la restituzione *(eliminare se non pertinente)*;
20. che l'impresa/Ente è in regola con il proprio contratto di lavoro, ivi comprese le contrattazioni collettive di livello territoriale;
21. che l'impresa/Ente ed i fornitori dei beni agevolati non hanno alcun tipo di partecipazione reciproca, diretta e/o indiretta, a livello societario;
22. che gli interventi ammessi a contributo non sono stati, né saranno, oggetto di ulteriori agevolazioni nell'ambito di altri programmi pubblici (sia regionali che nazionali che comunitari);
23. che l'impresa/Ente si di impegna a realizzare ed eseguire le attività ammesse a contribuzione attenendosi strettamente, per quanto riguarda le modalità di esecuzione delle attività, a quanto definito nella domanda;
24. che l'impresa/Ente si impegna alla capitalizzazione in bilancio di tutte le spese ammesse a contribuzione, secondo la normativa vigente;
25. *(eliminare nel caso di Ente pubblico)* che l'impresa si impegna ad apportare risorse finanziarie (**mezzi propri**) per un importo, pari al 25% delle spese totali ammissibili, di € _____, in una forma priva di qualsiasi tipo di sostegno pubblico, tramite _____ [3] da effettuarsi entro **60 giorni** dalla sottoscrizione della presente dichiarazione;
26. che il Conto Corrente bancario/postale **dedicato** al progetto, su cui avverranno tutte le operazioni di spesa riferite al progetto e le erogazioni del contributo, è il seguente:

    Conto corrente IBAN[4] ……...
    intestato a .....
    intrattenuto presso la Banca/Ufficio …….……..……
    indirizzo …… CAP …… Città ……..……

27. di essere consapevole che:
    a. il progetto presentato in fase di candidatura non può essere modificato in corso di esecuzione negli obiettivi, attività e risultati attesi;
    b. ai fini del mantenimento del finanziamento, **tutte le variazioni** riguardanti il soggetto destinatario dell'aiuto, i soggetti fornitori dei servizi e il relativo

[3] Incremento di capitale sociale, e/o creazione di un fondo futuro aumento capitale sociale, e/o destinazione di utili non distribuiti, e/o accensione di un finanziamento dedicato al progetto di investimento
[4] Per gli Enti Pubblici, secondo la normativa vigente, indicare il conto di Tesoriera Unica (Tabella A della L. 720/84)

progetto ammesso a contributo, vanno comunicate in modo tempestivo all'Organismo Intermedio InnovaPuglia SpA, secondo quanto previsto dall'Art. 13 del Bando;

c. qualora le variazioni al progetto incidano oltre il limite del 10% (dieci percento) sul punteggio ottenuto nella valutazione della domanda, **il beneficio decade** in considerazione della procedura in essere di tipo concorsuale e al fine di evitare alterazioni al principio della parità di condizioni tra i soggetti partecipanti al Bando;

d. tutti i parametri di premialità riconosciuti ai fini della determinazione del punteggio, vanno dimostrati entro la conclusione del progetto, ai sensi del precedente punto c., e con particolare riferimento al parametro "C1 – Numero di **giovani ricercatori da assumere**";

e. sono considerate **ammissibili le variazioni di spesa non superiori al 10%** (dieci percento) dei costi relativi alle singole voci di spesa indicate nel provvedimento di concessione del contributo, fatto salvo l'importo totale di spesa ammesso per ciascuna delle due linee di Ricerca Industriale e Sviluppo Sperimentale; nell'ambito di questo limite le variazioni apportate al progetto non necessitano di specifica autorizzazione da parte dell'Organismo Intermedio InnovaPuglia SpA, bensì della sola trasmissione di comunicazione informativa sulla rimodulazione dei costi prevista; variazioni superiori al limite sopra indicato, per motivate cause eccezionali, e comunque nel limite massimo del 10% della spesa totale ammissibile per ciascuna delle due linee di Ricerca Industriale e Sviluppo Sperimentale, dovranno essere formalmente autorizzate dagli uffici competenti regionali, secondo lo schema di cui al *Modello M9*;

28. di impegnarsi a tenere costantemente informato l'Organismo Intermedio InnovaPuglia SpA sullo svolgimento dei lavori e fornire con la massima solerzia qualsiasi informazione richiesta da parte dell'Organismo Intermedio InnovaPuglia SpA e/o dalla Regione Puglia;

29. di impegnarsi a **non alienare per 5 anni** la proprietà dei beni agevolati, con decorrenza dalla data di erogazione a saldo del contributo definitivo;

30. di impegnarsi a garantire la conservazione per 5 anni dei titoli di spesa e dei documenti originali utilizzati per la rendicontazione dei costi e delle spese relativi a ciascuno degli interventi agevolati, con decorrenza dalla data di erogazione a saldo del contributo definitivo;

31. di impegnarsi a consentire gli opportuni controlli e ispezioni ai funzionari incaricati di dell'Organismo Intermedio InnovaPuglia SpA, della Regione Puglia, dello Stato o dell'Unione Europea;

32. di impegnarsi a rispondere, nei modi fissati dalla Regione Puglia e dall'Organismo Intermedio InnovaPuglia SpA, a qualsivoglia richiesta di informazioni, di dati, di attestazioni o dichiarazioni eventualmente da rilasciarsi anche dai fornitori dei beni agevolati;

33. di impegnarsi a trasmettere a InnovaPuglia *(per il tramite del capofila _____)*, via PEC, entro **60 (sessanta) giorni** dalla comunicazione di concessione del contributo provvisorio:

    a. l'atto costitutivo dell'ATS in cui si definiscono ruoli, competenze, attività e impegni di spesa di tutti i partner, e la modalità di erogazione del contributo, ai sensi dell'Art. 12 comma 2 del Bando;

    b. il Piano Dettagliato di Attuazione (PDA) che ridefinisce la Scheda Progetto (Modulo 2 presentato in candidatura) alla luce del nuovo quadro tecnico-economico approvato in fase di valutazione e ammesso provvisoriamente a contributo, secondo lo schema di cui al *Modello M11*;

    c. la Scheda di sintesi del progetto, che descrive le principali caratteristiche tecnico/economiche del progetto, che sarà pubblicata sul portale Sistema.Puglia, secondo lo schema di cui al *Modello M12*;

    d. *(eliminare nel caso di Ente pubblico)* la documentazione probante l'avvenuto apporto di risorse finanziarie (mezzi propri) secondo le modalità dichiarate al precedente comma 25 e richiamate nella dichiarazione di cui al *Modello M8*

34. di impegnarsi a trasmettere a InnovaPuglia *(per il tramite del capofila _____)*, via PEC, ai sensi dell'Art. 14 comma 3 del Bando, pena la revoca della concessione provvisoria di contributo, **entro i 12 (dodici) mesi** dalla comunicazione di concessione del contributo, il SAL (Stato Avanzamento Lavori) Intermedio che attesti una spesa sostenuta pari ad almeno il 50% (cinquanta per cento) dei costi riconosciuti ammissibili in fase di valutazione, secondo gli schemi di rendicontazione predisposti di cui agli Alleg*ati M1*, *M13* e *Tabelle di rendicontazione*;

35. di impegnarsi a trasmettere a InnovaPuglia *(per il tramite del capofila _____)*, via PEC, ai sensi dell'Art. 14 comma 4 del Bando, **entro i 30 (trenta) giorni dalla data di conclusione** del progetto (così come definita nel PDA di cui al precedente punto 33 lettera b), la dichiarazione di conclusione delle attività comprensiva del SAL finale economico e tecnico, secondo gli schemi di cui agli *Allegati M2*, *M14* e *Tabelle di rendicontazione*;

36. di prendere atto che il contributo provvisoriamente concesso sarà corrisposto da parte della Regione Puglia, sulla base dei costi riconosciuti ammissibili, a seguito del controllo amministrativo-contabile e tecnico di congruità eseguito da parte dell'Organismo Intermedio InnovaPuglia SpA, attraverso una o due erogazioni a favore del capofila o dei singoli partner del Raggruppamento come definito in atto costitutivo di ATS:

a. in un'unica soluzione, a conclusione del progetto, per l'importo corrispondente ai costi riconosciuti ammissibili per le due linee di intervento di Ricerca Industriale e di Sviluppo Precompetitivo, e comunque nel limite massimo dell'importo del contributo provvisoriamente concesso per le due linee di intervento;

b. in due soluzioni comprendenti:

   i) un'anticipazione, su richiesta del soggetto beneficiario trasmessa entro i 9 (nove) mesi successivi alla comunicazione di concessione provvisoria del contributo, di una quota pari fino al 50% (cinquanta per cento) del contributo complessivo (comprensivo di entrambe le linee di intervento) provvisoriamente concesso, a seguito della trasmissione a InnovaPuglia, da parte del soggetto beneficiario, della seguente documentazione:
      - richiesta di anticipazione secondo lo schema di cui all'*Allegato M3*
      - *(eliminare nel caso di Ente pubblico)* fideiussione bancaria o polizza assicurativa o polizza rilasciata da un intermediario finanziario iscritto nell'elenco speciale di cui all'art. 107 del d.lgs. 01/09/93, n. 385, secondo lo schema di cui all'*Allegato M3A*, a favore della Regione Puglia per un importo pari a quello della quota di contributo richiesta;

   ii) il saldo del contributo totale riconoscibile, a conclusione del progetto, secondo le modalità di cui alla precedente lettera a.

Si allegano:

a. copia del documento d'identità del dichiarante;
b. elenco anagrafica dei fornitori di beni e servizi riferiti agli interventi ammessi a contribuzione, ripartiti per tipologia e attività (RI/SS);
c. contratti (o precontratti o accordi in fase di contrattualizzazione) e ordini di acquisto relativi alle forniture dei beni e servizi riferiti agli interventi ammessi a contribuzione;
d. *(eliminare nel caso di Ente pubblico)* copia del bilancio approvato e depositato dell'ultimo esercizio;
e. *(eliminare nel caso di Ente pubblico)* situazione patrimoniale ed economica aggiornata alla data;
f. *(eliminare nel caso di Ente pubblico)* copia ultimo Modello Unico dell'impresa;
g. *(eliminare nel caso di Ente pubblico)* autocertificazione di iscrizione alla Camera di Commercio, secondo lo schema di cui all'*Allegato M15*;
h. *(eliminare nel caso di Ente pubblico)* autocertificazione della Comunicazione Antimafia, secondo lo schema di cui all'*Allegato M16*;
i. *(solo per Enti pubblici) A*utocertificazione della "Esenzione Antimafia", secondo lo schema di cui all'*Allegato M17*;
j. *(eliminare nel caso di Ente pubblico)* elenco soci dell'impresa

Data e luogo …….

Il dichiarante
timbro e firma per esteso e leggibile

……

Allegato n. 3

UNIONE EUROPEA

FONDO EUROPEO DI SVILUPPO REGIONALE.

REGIONE PUGLIA

AREA POLITICHE PER LO SVILUPPO IL LAVORO E L'INNOVAZIONE

InnovaPuglia

P.O. PUGLIA FESR 2007-2013 - Linea 1.2 – Azione 1.2.4

Bando "Aiuti a Sostegno dei Partenariati Regionali per l'Innovazione"

Modello B1

Informativa sul trattamento dei dati personali
(d.lgs. n. 196 del 30 Giugno 2003 e s.m.)

Alla Cortese attenzione del Responsabile Privacy dei soggetti beneficiari

Ai sensi del d.lgs. n. 196 del 30 giugno 2003 ("Codice in materia di protezione dei dati personali"), Vi informiamo che il trattamento delle informazioni personali conferite in relazione alle attività del P.O. Puglia FESR 2007-2013 Azione 1.2.4 Bando "Aiuti a Sostegno dei Partenariati Regionali per l'Innovazione", sarà improntato ai principi di correttezza, liceità e trasparenza e di tutela della Sua riservatezza e dei Suoi diritti. Ai sensi dell'art. 13 del suddetto D.lgs. ed in relazione ai dati personali da voi già in passato forniti e/o dei quali entreremo in possesso, La informiamo di quanto segue:

FINALITA' DEL TRATTAMENTO e AMBITO DI COMUNICAZIONE E DIFFUSIONE

Il trattamento dei dati da Lei forniti è finalizzato alla corretta e completa esecuzione dei servizi in relazione alle attività del P.O. Puglia FESR 2007-2013 Azione 1.2.4 Bando "Aiuti a Sostegno dei Partenariati Regionali per l'Innovazione", tra cui:

- adempimenti relativi alle attività di attuazione e gestione del programma citato;
- adempimenti di legge connessi a norme civilistiche, fiscali, contabili, ecc., gestione amministrativa del rapporto, adempimento degli obblighi contrattuali;
- informazioni su future iniziative.

I dati personali saranno a conoscenza degli incaricati del trattamento e comunicati e/o diffusi alle aziende necessarie alla esecuzione dei servizi.

MODALITA' DEL TRATTAMENTO e NATURA FACOLTATIVA DEL CONFERIMENTO DEI DATI; CONSEGUENZE DI UN EVENTUALE RIFIUTO DI RISPONDERE

Il trattamento sarà effettuato su supporto (informatico/cartaceo); il conferimento dei dati è facoltativo, l'eventuale rifiuto di fornire tali dati potrebbe comportare la mancata o parziale esecuzione del/dei servizi.

ESTREMI IDENTIFICATIVI DEL TITOLARE, DEL RESPONSABILE E DEL RAPPRESENTANTE NEL TERRITORIO DELLO STATO

Il titolare del trattamento è l'Ente Regione Puglia; il responsabile del trattamento e rappresentante del titolare nel territorio dello Stato è InnovaPuglia spa, con sede in Valenzano (BA).

DIRITTI DELL'INTERESSATO

In ogni momento potrà esercitare i Suoi diritti nei confronti del Titolare del trattamento, rivolgendosi al Responsabile del trattamento presso InnovaPuglia spa Strada Provinciale per Casamassima Km 3 Valenzano (Ba), ai sensi dell'art.7 del d.lgs. 196/2003.

Il responsabile del procedimento
per InnovaPuglia SpA
ing. Francesco SURICO

P.O. PUGLIA FESR 2007-2013 - Linea 1.2 – Azione 1.2.4
Bando "Aiuti a Sostegno dei Partenariati Regionali per l'Innovazione"

Informativa e consenso al trattamento dei dati personali
(d.lgs. n.196 del 30 Giugno 2003 e s.m.)

Decreto Legislativo n.196/2003

Art. 7 - Diritto di accesso ai dati personali ed altri diritti

1. L'interessato ha diritto di ottenere la conferma dell'esistenza o meno di dati personali che lo riguardano, anche se non ancora registrati, e la loro comunicazione in forma intelligibile.

2. L'interessato ha diritto di ottenere l'indicazione:

a) dell'origine dei dati personali;
b) delle finalità e modalità del trattamento;
c) della logica applicata in caso di trattamento effettuato con l'ausilio di strumenti elettronici;
d) degli estremi identificativi del titolare, dei responsabili e del rappresentante designato ai sensi dell'articolo 5, comma 2;
e) dei soggetti o delle categorie di soggetti ai quali i dati personali possono essere comunicati o che possono venirne a conoscenza in qualità di rappresentante designato nel territorio dello Stato, di responsabili o incaricati.

3. L'interessato ha diritto di ottenere:

a) l'aggiornamento, la rettificazione ovvero, quando vi ha interesse, l'integrazione dei dati;
b) la cancellazione, la trasformazione in forma anonima o il blocco dei dati trattati in violazione di legge, compresi quelli di cui non è necessaria la conservazione in relazione agli scopi per i quali i dati sono stati raccolti o successivamente trattati;
c) l'attestazione che le operazioni di cui alle lettere a) e b) sono state portate a conoscenza, anche per quanto riguarda il loro contenuto, di coloro ai quali i dati sono stati comunicati o diffusi, eccettuato il caso in cui tale adempimento si rivela impossibile o comporta un impiego di mezzi manifestamente sproporzionato rispetto al diritto tutelato.

4. L'interessato ha diritto di opporsi, in tutto o in parte:

a) per motivi legittimi al trattamento dei dati personali che lo riguardano, ancorché pertinenti allo scopo della raccolta;
b) al trattamento di dati personali che lo riguardano a fini di invio di materiale pubblicitario o di vendita diretta o per il compimento di ricerche di mercato o di comunicazione commerciale.

Allegato n. 4

UNIONE EUROPEA

FONDO EUROPEO DI SVILUPPO REGIONALE.

REGIONE PUGLIA

AREA POLITICHE PER LO SVILUPPO IL LAVORO E L'INNOVAZIONE

InnovaPuglia spa

P.O. PUGLIA FESR 2007-2013 - Linea 1.2 – Azione 1.2.4
Bando "Aiuti a Sostegno dei Partenariati Regionali per l'Innovazione"

Modello B2

Consenso al trattamento dei dati personali
(d.lgs. n. 196 del 30 Giugno 2003 e s.m.)

(da trasmettere a InnovaPuglia, insieme alla dichiarazione di Avvio Attività di cui al Modello A, per tramite del capofila ATS)

Spett. le
InnovaPuglia SpA
Str. Prov.le per Casamassima KM. 3
70010 Valenzano (BA)
c.a. Responsabile Privacy

Oggetto: Acquisizione del consenso dell'interessato – Trattamento dei dati personali nell'ambito delle attività Programma Operativo Regionale - P.O. Puglia FESR 2007-2013 Azione 1.2.4 Bando "Aiuti a Sostegno dei Partenariati Regionali per l'Innovazione".

Il/La sottoscritto/a _____, legale rappresentante dell'impresa/ente _____, acquisite le informazioni fornite dal titolare del trattamento in oggetto ai sensi dell'articolo 13 del d.lgs. 196/2003:

- presta il suo consenso al trattamento dei dati personali per i fini indicati nella suddetta informativa;
- presta il suo consenso per la comunicazione dei dati personali, nell'ambito delle finalità indicate, ai soggetti indicati nell'informativa;
- presta il suo consenso per la diffusione dei dati personali, nell'ambito delle finalità indicate, ai soggetti indicati nell'informativa;

.....
(firma del legale rappresentante)

.....
(luogo e data della sottoscrizione)

Allegato n. 5

UNIONE EUROPEA
FONDO EUROPEO DI SVILUPPO REGIONALE.

REGIONE PUGLIA
AREA POLITICHE PER LO SVILUPPO, IL LAVORO E L'INNOVAZIONE

InnovaPuglia

P.O. PUGLIA FESR 2007-2013 Linea 1.2 – Azione 1.2.4
Bando "Aiuti a Sostegno dei Partenariati Regionali per l'Innovazione"

Modello M1
DICHIARAZIONE di RENDICONTAZIONE ECONOMICA INTERMEDIA

beneficiario _____ - codice progetto _____

DICHIARAZIONE SOSTITUTIVA ATTO DI NOTORIETA'
AI SENSI DELL'ART. 47 DEL DPR 445/2000

Il/la sottoscritto/a ……, nato/a a ……. il……., e residente in ……..…., CAP ……. Prov ....…, via ……..……..…., consapevole della responsabilità penale cui può andare incontro in caso di dichiarazioni mendaci, ai sensi e per gli effetti dell'art. 76 del DPR n. 445 del 28/12/2000

DICHIARA

in qualità di …….[1] dell'impresa/ente ……..……..…… con sede legale nel Comune di……, CAP …… Prov ….., (indirizzo) …….., e sede operativa in cui si svolge il progetto nel Comune di ……..……, CAP ……, Prov. ….., (indirizzo) ……,

1. che la suddetta impresa/ente è stata provvisoriamente ammessa a finanziamento nell'ambito delle agevolazioni previste da PO Puglia FESR 2007-13 Azione 1.2.4 Bando "Aiuti a Sostegno dei Partenariati Regionali per l'Innovazione", con Atto Dirigenziale n. …… del …… della Regione Puglia "Area Politiche per lo Sviluppo, il Lavoro e l'Innovazione", come da comunicazione ricevuta in data ……..;
2. che i costi ammissibili a finanziamento sono pari a €……..…….. ripartiti in € …….. per le attività di Ricerca Industriale e in € …….. per le attività di Sviluppo Sperimentale, e il contributo massimo ammissibile è pari a € ……., di cui € …… per Ricerca Industriale ed € …….. per Sviluppo Sperimentale;

[1] Titolare, legale rappresentante o procuratore speciale (in quest'ultima ipotesi allegare la procura o copia autentica della stessa)

3. che la suddetta impresa/ente è in regola con quanto previsto dal Bando di cui al precedete punto 1. e con quanto previsto dalla Dichiarazione di Accettazione e Avvio Attività (Modello A) trasmessa in data ……;

4. che nel periodo che va dal[2] ……/…../….. (gg/mm/aa) al[3] ……/…../….. (gg/mm/aa) sono state effettivamente sostenute e completamente liquidate spese per un importo complessivo di € ..... (IVA esclusa, *salvo caso di ammissibilità dichiarata con il Modello M18[4] allegato alla presente*), pari al …… % del totale dei costi ammissibili a finanziamento, come comprovabile tramite i relativi documenti di spesa fiscalmente regolari e pagati e che sono tenuti a disposizione e che sono trasmessi in copia insieme alla presente dichiarazione;

5. che le spese di cui al precedente punto 4. sono così suddivise:

Costi	**Ricerca Industriale €**	**Sviluppo Sperimentale €**	**Totale €**
a) Personale – Project Management			
b) Personale – Tecnico dipendente			
c) Personale – Tecnico NON dipendente			
d) Strumentazione ed attrezzature			
e) Forniture di "ricerca a contratto"			
f) Brevettazione			
g) Consulenze specialistiche e altri servizi equivalenti			
h) Altri costi			
i) Spese generali			
Totale			

6. che le suddette spese sono riepilogate e dettagliate per categoria di spesa nelle "Tabelle di rendicontazione" predisposte da InnovaPuglia, sottoscritte sempre ai sensi dell'Art. 47 del DPR 445/2000 e trasmesse in allegato alla presente dichiarazione insieme alla documentazione a supporto richiesta;

7. che le suddette spese sono state sostenute unicamente per la realizzazione del progetto (titolo) …….. per le cui attività è stato concesso provvisoriamente il contributo in oggetto;

8. che le opere realizzate e i macchinari, gli impianti e le attrezzature acquistati, relativi alle suddette spese sostenute, sono presenti presso la sopra citata sede operativa e sono sostanzialmente conformi al progetto approvato;

[2] Data di avvio del progetto indicata in Dichiarazione di Accettazione e Avvio Attività (Modello A) e confermata nel Piano Dettagliato di Attuazione (Modello M11)
[3] Data non oltre i 12 mesi dalla data di comunicazione della concessione provvisoria di contributo, come indicato in punto 1
[4] Vedasi Sezione 4 ultimo paragrafo dei Criteri di attuazione e rendicontazione

9. che la strumentazione e le attrezzature relative alle spese sostenute sono "di nuova fabbricazione";
10. che i fornitori di beni e servizi acquisiti nel progetto non hanno alcun collegamento, diretto o indiretto, di tipo societario, o attraverso cariche ricoperte da soci o amministratori, e più in generale non si trovano in situazioni di cointeressenza con l'impresa/ente;
11. che le spese rendicontate sono conformi alle previsioni del Bando in oggetto e tutti i provvedimentio ad esso conseguenti;
12. che sono rimaste immutate le condizioni di ammissibilità dichiarate in sede di presentazione della domanda di contributo;
13. che l'impresa/ente si impegna a:
    a. consentire gli opportuni controlli e ispezioni ai funzionari della Regione Puglia e dell'Organismo Intermedio InnovaPuglia SPA, e a funzionari incaricati dall'Unione Europea o dalla Regione Puglia;
    b. fornire, nel rispetto delle vigenti norme di legge, ogni informazione ritenuta necessaria dalla Regione Puglia per il corretto ed efficace svolgimento dell'attività di monitoraggio e valutazione.

Si allegano:

- Copia del documento di identità del dichiarante
- Schede di rendicontazione, secondo il formato "Tabelle di Rendicontazione" predisposto da InnovaPuglia, e relativa documentazione di supporto

Data e luogo .....

Il dichiarante

timbro e firma per esteso e leggibile

.....

Allegato n. 6

UNIONE EUROPEA
FONDO EUROPEO DI SVILUPPO REGIONALE.

REGIONE PUGLIA
AREA POLITICHE PER LO SVILUPPO, IL LAVORO E L'INNOVAZIONE

InnovaPuglia spa

P.O. PUGLIA FESR 2007-2013 Linea 1.2 – Azione 1.2.4
Bando "Aiuti a Sostegno dei Partenariati Regionali per l'Innovazione"

Modello M2
DICHIARAZIONE di REGOLARE CONCLUSIONE DEL PROGETTO e RICHIESTA DI EROGAZIONE DEL CONTRIBUTO

beneficiario _____ - codice progetto _____

DICHIARAZIONE SOSTITUTIVA ATTO DI NOTORIETA' AI SENSI DELL'ART. 47 DEL DPR 445/2000

Il/la sottoscritto/a ……, nato/a a …… il……., e residente in ……..…..., CAP ……. Prov ....…, via ……..…….…., consapevole della responsabilità penale cui può andare incontro in caso di dichiarazioni mendaci, ai sensi e per gli effetti dell'art. 76 del DPR n. 445 del 28/12/2000

DICHIARA

in qualità di …….[1] dell'impresa/ente …….…….…….…… con sede legale nel Comune di……, CAP …… Prov ….., (indirizzo) ….……, e sede operativa in cui si svolge il progetto nel Comune di ……..……, CAP ……, Prov. ….., (indirizzo) ……,

1. che la suddetta impresa/ente è stata provvisoriamente ammessa a finanziamento nell'ambito delle agevolazioni previste da PO Puglia FESR 2007-13 Azione 1.2.4 Bando "Aiuti a Sostegno dei Partenariati Regionali per l'Innovazione", con Atto Dirigenziale n. …… del …… della Regione Puglia "Area Politiche per lo Sviluppo, il Lavoro e l'Innovazione", come da comunicazione ricevuta in data ……..;
2. che i costi ammissibili a finanziamento sono pari a €…….…….. ripartiti in € …….. per le attività di Ricerca Industriale e in € …….. per le attività di Sviluppo Sperimentale, e il contributo massimo ammissibile è pari a € ……., di cui € …… per Ricerca Industriale ed € …….. per Sviluppo Sperimentale;

[1] Titolare, legale rappresentante o procuratore speciale (in quest'ultima ipotesi allegare la procura o copia autentica della stessa)

3. che la suddetta impresa/ente è in regola con quanto previsto dal Bando di cui al precedente punto 1. e con quanto previsto dalla Dichiarazione di Accettazione e Avvio Attività (Modello A) trasmessa in data ……;

4. di aver ricevuto un'anticipazione di € …….…….. con determinazione dirigenziale n. ……. del …… e che pertanto si **richiede lo svincolo** della fideiussione bancaria/polizza assicurativa/polizza[2] n. …… rilasciata da …….. il ……. per un importo garantito di € …… (*eliminare se non pertinente)*

5. che nel periodo che va dal[3] ……/…../….. (gg/mm/aa) al[4] ……/…../….. (gg/mm/aa) sono state effettivamente sostenute e completamente liquidate spese per un importo complessivo di € ..... (IVA esclusa, *salvo caso di ammissibilità dichiarata con il Modello M18[5] allegato alla presente*), come comprovabile tramite i relativi documenti di spesa fiscalmente regolari e pagati e che sono tenuti a disposizione e che sono trasmessi in copia insieme alla presente dichiarazione;

6. che le spese di cui al precedente punto 5. sono così suddivise:

Costi	**Ricerca Industriale €**	**Sviluppo Sperimentale €**	**Totale €**
a) Personale – Project Management			
b) Personale – Tecnico dipendente			
c) Personale – Tecnico NON dipendente			
d) Strumentazione ed attrezzature			
e) Forniture di "ricerca a contratto"			
f) Brevettazione			
g) Consulenze specialistiche e altri servizi equivalenti			
h) Altri costi			
i) Spese generali			
Totale			

7. che le suddette spese sono riepilogate e dettagliate per categoria di spesa nelle "Tabelle di rendicontazione" predisposte da InnovaPuglia, sottoscritte sempre ai sensi dell'Art. 47 del DPR 445/2000 e trasmesse in allegato alla presente dichiarazione insieme alla documentazione a supporto richiesta;

8. che le suddette spese sono state sostenute unicamente per la realizzazione del progetto (titolo) …….. per le cui attività è stato concesso provvisoriamente il contributo in oggetto;

[2] Eliminare la parte non pertinente
[3] Data di avvio del progetto indicata in Dichiarazione di Accettazione e Avvio Attività (Modello A) e confermata nel Piano Dettagliato di Attuazione (Modello M11)
[4] Data di conclusione del progetto, così come indicato in PDA (Mod. M11) *e successiva concessione di proroga*
[5] Vedasi Sezione 4 ultimo paragrafo dei Criteri di attuazione e rendicontazione

9. che le suddette spese sono state **capitalizzate** negli esercizi …….. (anni) come da bilancio approvato o in corso di approvazione, per cui si allegano copie dei bilanci approvati per gli esercizi ….. e scritture contabili per gli esercizi ….;
10. che le opere realizzate e i macchinari, gli impianti e le attrezzature acquistati, relativi alle suddette spese sostenute, sono presenti presso la citata unità locale e sono sostanzialmente conformi al progetto approvato;
11. che la strumentazione e le attrezzature relative alle spese sostenute sono "di nuova fabbricazione";
12. che i fornitori di beni e servizi acquisiti nel progetto non hanno alcun collegamento, diretto o indiretto, di tipo societario, o attraverso cariche ricoperte da soci o amministratori, e più in generale non si trovano in situazioni di cointeressenza con l'impresa/ente;
13. che le spese rendicontate sono conformi alle previsioni del Bando in oggetto e a tutti i provvedimentio ad esso conseguenti;
14. che sono rimaste immutate le condizioni di ammissibilità dichiarate in sede di presentazione della domanda di contributo;
15. che sono rimaste immutate le condizioni di "premialità" riconosciute in sede di valutazione della domanda di contributo:
    - C1 – **Giovani ricercatori** coinvolti nel progetto, assunti successivamente alla data di candidatura, in numero di …. : (indicare nome, cognome, data di nascita, data di assunzione, eventuali incarichi ricoperti in progetti di ricerca finanziati dalla Regione Puglia negli utimi tre anni antecedenti la domanda)
    - C3 – Certificato **ISO 14001** rilasciato in data …… valido sino al ……..
      Certificato **EMAS II** rilasciato in data …… valido sino al ……..
    - C4 - Certificato **SA8000** rilasciato in data …… valido sino al ……..
    - C5 – Requisito di **Impresa femminile** SI (se dichiarato in domanda)
16. che l'impresa/ente si impegna a:
    a. restituire i contributi erogati, in caso di inadempienza rispetto agli impegni assunti, maggiorati degli interessi legali;
    b. consentire gli opportuni controlli e ispezioni ai funzionari della Regione Puglia e dell'Organismo Intermedio InnovaPuglia SPA, e a funzionari incaricati dall'Unione Europea o dalla Regione Puglia;
    c. fornire, nel rispetto delle vigenti norme di legge, ogni informazione ritenuta necessaria dalla Regione Puglia per il corretto ed efficace svolgimento dell'attività di monitoraggio e valutazione.

CHIEDE

- che venga erogato il saldo del suddetto contributo, in relazione alle spese sostenute e riconosciute;

- che tale somma venga accreditata sul seguente Conto Corrente bancario dell'impresa/ente dedicato al progetto, come dichiarato in Accettazione del Contributo (*Modello A*):

  Conto corrente bancario IBAN ……...

  intestato a .....

  intrattenuto presso la Banca …….…….……

  Via …… CAP …… Città …….……

Si allegano:

- Copia del documento di identità del dichiarante
- Dichiarazione sostitutiva di iscrizione alla competente CCIAA attestante la vigenza dell'impresa –di cui al modello M15- e Dichiarazione di autocertificazione della comunicazione antimafia –di cui al Modello M16- *(per le PMI) oppure* Dichiarazione di "esenzione antimafia" –di cui al Modello M17- (*per gli Organismi di Ricerca pubblici*)
- Schede di rendicontazione, secondo il formato "Tabelle di Rendicontazione" predisposto da InnovaPuglia, e relativa documentazione di supporto
- Documentazione fotografica delle targhe affisse nei luoghi delle operazioni e sui beni acquisiti nel corso del progetto, da cui sia visibile la dicitura prevista dal Bando all'Art. 17 (Informazione e Pubblicità).

Data e luogo ……..

Il dichiarante

timbro e firma per esteso e leggibile

……

Allegato n. 7

UNIONE EUROPEA
FONDO EUROPEO DI SVILUPPO REGIONALE.

REGIONE PUGLIA
AREA POLITICHE PER LO SVILUPPO, IL LAVORO E L'INNOVAZIONE

InnovaPuglia

P.O. PUGLIA FESR 2007-2013 Linea 1.2 – Azione 1.2.4
Bando "Aiuti a Sostegno dei Partenariati Regionali per l'Innovazione"

Modello M3
RICHIESTA DI ANTICIPO DEL CONTRIBUTO

beneficiario _____ - codice progetto _____

DICHIARAZIONE SOSTITUTIVA ATTO DI NOTORIETA'
AI SENSI DEL DPR 445/2000

Il/la sottoscritto/a ……, nato/a a ……. il……., e residente in …….…...., CAP ……. Prov ....…, via …….……..…., consapevole della responsabilità penale cui può andare incontro in caso di dichiarazioni mendaci, ai sensi e per gli effetti dell'art. 76 del DPR n. 445 del 28/12/2000

DICHIARA

in qualità di ……[1] dell'impresa/ente …….……..…… con sede legale nel Comune di……, CAP …… Prov ….., (indirizzo) ….……., e sede operativa in cui si svolge il progetto nel Comune di …….……, CAP ……, Prov ….., (indirizzo) ……,

- che la suddetta impresa/ente è stata provvisoriamente ammessa a finanziamento nell'ambito delle agevolazioni previste da PO Puglia FESR 2007-13 Azione 1.2.4 Bando "Aiuti a Sostegno dei Partenariati Regionali per l'Innovazione", con Atto Dirigenziale n. ……. del …… della Regione Puglia Area Politiche per lo Sviluppo, il Lavoro e l'Innovazione;
- che i costi ammissibili a finanziamento sono pari a € ……..…….. e che il contributo provvisorio massimo ammissibile è pari a € ……..….;

[1] Titolare, legale rappresentante o procuratore speciale (in quest'ultima ipotesi allegare la procura o copia autentica della stessa)

RICHIEDE

l'erogazione di un'anticipazione del[2] ____% del suddetto contributo per un importo di € ……, e che tale somma venga accreditata sul seguente Conto Corrente bancario dedicato al progetto, come dichiarato in Accettazione del Contributo (*Modello A*):

Conto corrente bancario IBAN[3] ……...

intestato a .....

intrattenuto presso la Banca …….……..……

indirizzo …… CAP …… Città ……..……

Allega:

- Copia del documento di identità del dichiarante
- *(per PMI e Organismi di Ricerca privati)* Garanzia fidejussoria **in originale** conforme al formato previsto (*Modello M3A*)
- *(per PMI e Organismi di Ricerca privati)* Dichiarazione sostitutiva di iscrizione alla competente CCIAA attestante la vigenza dell'impresa (di cui al *Modello M15*) e Dichiarazione di autocertificazione della comunicazione antimafia (di cui al *Modello M16*)
- (*per Enti pubblici*) Dichiarazione di "esenzione antimafia" (di cui al *Modello M17*)

Data e luogo ……..…

Il dichiarante

timbro e firma per esteso e leggibile

……

Trasmesso per A/R o "a mano" a:

InnovaPuglia SpA

Str. Prov.le per Casamassima Km. 3 – 70010 Valenzano (BA)

all'attenzione del Responsabile Bando Azione 1.2.4 "Partenariati Regionali"

[2] Valore percentuale sino al valore massimo del 50%

[3] Per gli Enti Pubblici, secondo la normativa vigente, indicare il conto di Tesoriera Unica (Tabella A della L. 720/84)

Allegato n. 8

P.O. PUGLIA FESR 2007-2013 Linea 1.2 – Azione 1.2.4

Bando "Aiuti a Sostegno dei Partenariati Regionali per l'Innovazione"

(Modello M3A)

(Schema di) Contratto fideiussorio per l'anticipazione di contributo di cui all'Atto Dirigenziale n. …….. del ……. da parte della Regione Puglia

Spett.le
Regione Puglia
Area Politiche per lo Sviluppo, il Lavoro e l'Innovazione
Servizio Ricerca Industriale e Innovazione
Ufficio Ricerca Industriale e Innovazione Tecnologica
Corso Sonnino, 177 - 70121 BARI

Premesso che:

a) con A.D. n. ..... del ..... è stata adottata la concessione in via provvisoria del contributo di cui al Bando "Aiuti a sostegno dei Partenariati regionali per l'Innovazione" del **PO Puglia FESR 2007-2013 Linea 1.2 Azione 1.2.4**, in favore dell'impresa ..... per la somma di € .....;

b) la concessione e la revoca del contributo previsto dal Bando di cui alla precedente lettera a), sono regolamentate nel medesimo Bando approvato con A.D. n. 1296 del 22/07/2012 pubblicato sul BURP n. 123 del 04/08/2012 e nello stesso A.D. n. 1296/2012 e, laddove non previsto, sono disciplinate da specifica normativa, nonché dalle disposizioni di legge sulle fattispecie di revoca dei contributi pubblici e relative circolari esplicative;

c) l'impresa ..... (in seguito indicata per brevità **"Contraente"**), con sede legale in ....., partita IVA ....., C.F. ……..., iscritta al Registro delle Imprese di ..... al n. ..... del Repertorio Economico Amministrativo, nell'ambito del PO FESR 2007-2013 e con Atto Dirigenziale di cui alla precedente lettera a) è stata ammessa alle agevolazioni finanziarie previste dal Bando "Aiuti a sostegno dei Partenariati regionali per l'Innovazione" per la realizzazione di un piano di investimenti in Ricerca Industriale (RI) e Sviluppo Sperimentale (SS), riguardante la propria unità produttiva sita in ....., per il quale è stato assegnato un **contributo provvisorio complessivo di € ……** (di cui € …….. per RI ed € …….…… per SS) da rendere disponibile in 1 o 2 quote;

d) l'impresa ha accettato il contributo provvisoriamente concesso e avviato le attività in data ……., come da dichiarazione trasmessa in data …….;

e) la prima quota, fino a un massimo del 50%, del contributo di cui alla precedente lettera c) può essere erogata a titolo di anticipazione su richiesta del "Contraente", previa presentazione di fidejussione bancaria o polizza assicurativa o fidejussoria irrevocabile, incondizionata ed escutibile a prima richiesta, rilasciata da un soggetto emittente autorizzato vigilato dalle competenti Autorità di Vigilanza e Controllo, d'importo pari alla somma da erogare e della durata indicata al successivo art. 2, a garanzia dell'eventuale richiesta di restituzione della somma stessa più interessi e spese che risulteranno dovute secondo le condizioni, i termini e le modalità stabiliti dalla normativa, in conformità con i sopra richiamati provvedimenti amministrativi;

f) il Contraente intende richiedere l'anticipazione della prima quota del …. % del contributo per l'importo di € ……..…….;

g) il presente atto è redatto in conformità alle disposizioni contenute nelle norme e negli atti presupposti, come sopra meglio indicati, nonché allo schema di garanzia fidejussoria

previsto dalla Deliberazione di Giunta Regionale n. 1181 del 18/5/2010, pubblicata nel Bollettino Ufficiale della Regione Puglia n. 97 del 01/06/2010;

h) la Banca/Società di assicurazione/Società finanziaria[1] ……. ha preso visione del piano d'impresa approvato con l'Atto Dirigenziale di cui alla precedente lettera a) e dei relativi atti presupposti e conseguenti, ed è perfettamente al corrente di tutte le condizioni di revoca del contributo, così come riportate nello stesso Atto Dirigenziale e nella relativa normativa di riferimento;

i) alle garanzie a favore della "Regione Puglia – Area Politiche per lo Sviluppo, il Lavoro e l'Innovazione" e di cui al presente atto, si applica la normativa prevista dall'articolo 1 della legge 10 giugno 1982 n. 348 e dall'art. 24, commi 32 e 33, della legge 27 dicembre 1997 n. 449;

j) la Regione Puglia si riserva, a proprio insindacabile giudizio, di non accettare le garanzie offerte da Banche/Società di Assicurazione/Società finanziarie con le quali siano in corso liti o contenziosi con la Banca d'Italia, con le quali siano insorte liti o contenziosi in relazione all'obbligo di restituzione alla Regione stessa di anticipazioni relative a pregressi e distinti rapporti di finanziamento; analoga facoltà è riservata alla Regione per il caso in cui tali liti siano insorte con società da queste controllate o loro controllanti, ovvero appartenenti allo stesso gruppo industriale;

TUTTO CIÒ PREMESSO

le premesse formando parte integrante del presente atto, la sottoscritta[2] …… (in seguito indicata per brevità **"Società"**) con sede legale in ....., C.F. ……, P. IVA ……., iscritta al registro delle Imprese di ……. al n. …… del Repertorio Economico Amministrativo, iscritta all'albo/elenco[3] ....., a mezzo dei sottoscritti signori:
..... nato a ..... il .....;
..... nata a ..... il .....,
nella loro rispettiva qualità di ....., dichiara di costituirsi con il presente atto fidejussore nell'interesse del Contraente ed a favore della Regione Puglia – Area Politiche per lo Sviluppo, il Lavoro e l'Innovazione (in sèguito indicato per brevità **"Ente garantito"**), per la restituzione dell'anticipazione di cui in premessa, fino alla concorrenza dell'importo di Euro ..... (diconsi Euro .....) corrispondente alla prima quota di contributo, oltre alla rivalutazione e alle maggiorazioni specificate nel presente atto, alle seguenti

CONDIZIONI GENERALI

A) Condizioni che regolano il rapporto tra "Società" ed "Ente garantito".

ARTICOLO 1 - <u>OGGETTO DELLA GARANZIA</u>

La premessa forma parte integrante del presente atto. La "Società" garantisce irrevocabilmente

[1] Indicare il soggetto che presta la garanzia e la sua configurazione giuridica, eliminare le dizioni non pertinenti.
[2] Indicare il soggetto che presta la garanzia e la sua configurazione giuridica (banca, società di assicurazione o società finanziaria), nonché i riferimenti dell'autorizzazione al rilascio delle garanzie in questione.
[3] Indicare per le banche o istituti di credito gli estremi di iscrizione all'albo delle banche presso la Banca d'Italia; per le società di assicurazione indicare gli estremi di iscrizione all'elenco delle imprese autorizzate all'esercizio del ramo cauzioni presso l'ISVAP; per le società finanziarie gli estremi di iscrizione all'elenco speciale, ex articolo 107 del decreto legislativo n. 385/1993 presso la Banca d'Italia.

ed incondizionatamente all'"Ente garantito" la restituzione della somma complessiva erogata a titolo di anticipazione al "Contraente".
Tale importo sarà automaticamente rivalutato sulla base dell'indice ISTAT dei prezzi al consumo per le famiglie di operai ed impiegati e maggiorato degli interessi legali decorrenti dalla data dell'erogazione dell'anticipazione a quella del rimborso.
La garanzia è anche estesa alle spese per la denuncia alla "Società" della causa eventualmente promossa contro il "Contraente" ed alle spese successive, ai sensi dell'art. 1942 cod. civ.

ARTICOLO 2 - DURATA DELLA GARANZIA E SVINCOLO

La garanzia ha la durata di 24 (ventiquattro) mesi decorrenti dalla data di ultimazione prevista dal piano d'impresa approvato con Atto Dirigenziale di cui alla precedente lettera a) in Premessa.
La garanzia potrà essere svincolata anticipatamente, mediante restituzione dell'originale del contratto o trasmissione della dichiarazione liberatoria, solo qualora, ad insindacabile giudizio dell' "Ente garantito", non si configurino al momento dello svincolo ipotesi di revoca, anche parziale, del contributo e contemporaneamente sussistano tutte le condizioni, anche formali, di erogazione del contributo, per una somma non inferiore a quella garantita in linea capitale.

ARTICOLO 3 - PAGAMENTO DEL RIMBORSO E RINUNCE

La "Società" s'impegna ad effettuare il rimborso a prima e semplice richiesta scritta dell' "Ente garantito", non oltre 15 (quindici) giorni dalla ricezione di detta richiesta, cui peraltro non potrà opporre alcuna eccezione anche nell'eventualità di opposizione o ricorsi proposti dal "Contraente" o da altri soggetti comunque interessati e anche in caso che il "Contraente" sia dichiarato nel frattempo fallito, ovvero sottoposto a procedure concorsuali o posto in liquidazione.
La richiesta di rimborso dovrà essere fatta dall' "Ente garantito" a mezzo fax o lettera raccomandata indirizzata alla Direzione Generale della "Società", così come risultante dalla premessa.
La "Società" rinuncia formalmente ed espressamente al beneficio della preventiva escussione di cui all'art. 1944 cod. civ., volendo ed intendendo restare obbligata in solido con il "Contraente" e rinuncia sin da ora ad eccepire la decorrenza del termine di cui all'art. 1957 cod. civ., nonché ad ogni altra possibile eccezione.
Nel caso di ritardo nella liquidazione dell'importo garantito, comprensivo di interessi e spese, la "Società" corrisponderà i relativi interessi moratori in misura pari al tasso di riferimento (ex tasso ufficiale di sconto), maggiorato di due punti, con decorrenza dal sedicesimo giorno successivo a quello della ricezione della richiesta di rimborso, senza necessità di costituzione in mora.
Nel caso di dichiarazioni non veritiere prodotte dal "Contraente", la "Società" potrà eccepirne la sussistenza e rivalersi solo nei confronti del "Contraente".

ARTICOLO 4 - PAGAMENTO DELLA COMMISSIONE/PREMIO E DEPOSITO CAUTELATIVO

Il mancato pagamento della commissione/premio e degli eventuali supplementi di commissione/premio da parte del "Contraente" non potrà essere opposto all' "Ente garantito", né potrà limitare l'efficacia o la durata della presente garanzia.
Ugualmente non potrà essere opposta all' "Ente garantito" la mancata costituzione da parte del "Contraente" del deposito cautelativo nei casi previsti dall'art. 1953 cod. civ.

ARTICOLO 5 - INEFFICACIA DI CLAUSOLE LIMITATIVE DELLA GARANZIA

Sono da considerare inefficaci eventuali limitazioni dell'irrevocabilità, incondizionabilità ed escutibilità a prima richiesta della presente fidejussione.
Le clausole di cui al presente articolo, per quanto possa occorrere, vengono approvate ai sensi degli artt. 1341 e 1342 cod. civ.

ARTICOLO 6 - ISCRIZIONE A RUOLO DELLA SOMMA GARANTITA

Il provvedimento di revoca consentirà l'automatica iscrizione a ruolo dell'intero importo garantito

sia nei confronti del "Contraente", sia nei confronti della "Società".
Nel caso in cui il "Contraente" avesse provveduto alla restituzione all' "Ente garantito" della somma dovuta o di parte di essa, si procederà su motivata richiesta scritta della "Società" all'immediato corrispondente sgravio del ruolo nei confronti della stessa "Società".

ARTICOLO 7 – REQUISITI SOGGETTIVI

La "Società" dichiara

a) di possedere i seguenti requisiti[4] ai sensi dell'art. 1 della legge 10 giugno 1982 n. 348:
   - se *Banca o Istituto di Credito*, di essere iscritto all'Albo delle Banche presso la Banca d'Italia;
   - se *Società di assicurazione*, di essere inserita nell'elenco delle imprese autorizzate all'esercizio del ramo cauzioni presso l'ISVAP, di far parte di consorzi di coassicurazione anche a copertura dei rischi per tale attività, nonché di aver sempre onorato eventuali precedenti impegni con l'Ente garantito;
   - *se Società finanziaria*, di essere inserita nell'elenco speciale di cui all'art. 107, del d.lgs. n. 385/1993 presso la Banca d'Italia
b) di aver sempre onorato eventuali precedenti impegni con l'Ente garantito;
c) di non essere stato inibito a esercitare la propria attività sul territorio nazionale dalle competenti Autorità nazionali e comunitarie

ARTICOLO 8 - ONERI FISCALI

Gli eventuali oneri fiscali derivanti dalla presente garanzia sono a carico della "Società", fatto salvo quanto disposto dal successivo articolo 12.

ARTICOLO 9 - SURROGAZIONE

La "Società" è surrogata, nei limiti delle somme corrisposte all' "Ente garantito" in tutti i diritti, ragioni ed azioni di quest'ultimo verso il "Contraente", i suoi successori ed aventi causa a qualsiasi titolo, ai sensi dell'art. 1949 cod. civ.

* * *

B) Condizioni che regolano il rapporto tra "Società" e "Contraente".

ARTICOLO 10 – COMMISSIONE/PREMIO

La commissione/premio indicata nella tabella di liquidazione, per il periodo di durata della garanzia, è dovuto in via anticipata ed in unica soluzione; in caso di minor durata la commissione/premio versato resta integralmente acquisito dalla "Società". In caso di durata superiore a quella inizialmente prevista per la determinazione della commissione/premio e comunque fino a quando la "Società" non sia definitivamente liberata da ogni responsabilità in ordine alla garanzia prestata con il presente atto, il "Contraente" è tenuto al pagamento in via anticipata di supplementi di commissione/premio nella misura indicata nella tabella di liquidazione della commissione/premio.

ARTICOLO 11 - RIVALSA

Il "Contraente" e i suoi successori ed aventi causa si obbligano a rimborsare alla "Società", a semplice richiesta, quanto dalla stessa pagato all' "Ente garantito", oltre alle tasse, bolli, diritti di quietanza ed interessi, rinunciando fin da ora ad ogni eventuale eccezione in ordine all'effettuato pagamento, comprese le eccezioni di cui all'art. 1952 cod. civ.

[4] A seconda della configurazione giuridica, eliminare le dizioni non pertinenti.

ARTICOLO 12 - RIVALSA DELLE SPESE DI RECUPERO

Gli oneri di qualsiasi natura che la "Società" dovrà sostenere per il recupero delle somme versate o comunque derivanti dalla presente polizza sono a carico del "Contraente".

ARTICOLO 13 - DEPOSITO CAUTELATIVO

Nei casi previsti dall'art. 1953 cod. civ., la "Società" può pretendere che il "Contraente" provveda a costituire in pegno contanti o titoli, ovvero presti altra garanzia idonea a consentire il soddisfacimento dell'azione di regresso.

ARTICOLO 14 - IMPOSTE E TASSE

Le imposte e le tasse, i contributi e tutti gli altri oneri stabiliti per legge, presenti e futuri, relativi alla commissione/premio, agli accessori, alla polizza ed agli atti da essa dipendenti sono a carico del "Contraente" anche se il pagamento ne sia stato anticipato dalla "Società".

* * *

C) Norme comuni.

ARTICOLO 15 – MODIFICHE AL TESTO

La "Società" ed il "Contraente" si obbligano ad introdurre nel testo del presente atto le modifiche richieste dalla Regione Puglia – Area Politiche per lo Sviluppo, il Lavoro e l'Innovazione.

ARTICOLO 16 - FORMA DELLE COMUNICAZIONI ALLA "SOCIETÀ"

Tutti gli avvisi, comunicazioni e notificazioni alla "Società" in dipendenza dal presente atto, per essere validi, devono essere effettuati esclusivamente per mezzo di fax o di lettera raccomandata o di ufficiale giudiziario, indirizzati alla Direzione della "Società", così come risultante dalla premessa, o all'Agenzia alla quale è assegnato il presente contratto.

IL CONTRAENTE (Firma autenticata e con attestazione dei poteri di firma)	LA SOCIETA' (Firma autenticata e con attestazione dei poteri di firma)

Agli effetti degli articoli 1341 e 1342 del cod. civ. il sottoscritto "Contraente" dichiara di approvare specificamente le disposizioni degli articoli seguenti delle Condizioni generali:

Art. 1 – (Oggetto della garanzia)
Art. 2 – (Durata della garanzia e svincolo)
Art. 3 – (Pagamento del rimborso e rinunce)
Art. 4 – (Pagamento della commissione/premio e deposito cautelativo)
Art. 5 - (Inefficacia di clausole limitative della garanzia)
Art. 6 – (Iscrizione a ruolo della somma garantita)
Art. 7 – (Requisiti soggettivi)

Art. 8 – (Oneri fiscali)
Art. 9 – (Surrogazione)
Art. 10 - (Commissione/premio)
Art. 11 - (Rivalsa)
Art. 12 – (Rivalsa delle spese di recupero)
Art. 13 - (Deposito cautelativo)
Art. 14 – (Imposte e tasse)
Art. 15 – (Modifiche al testo)
Art. 16 – (Forma delle comunicazioni alla Società)

IL CONTRAENTE
(Firma autenticata)

_____

Allegato n. 9

Modello M4

Dichiarazione liberatoria del fornitore

(su carta intestata del fornitore dei beni)

Il sottoscritto ……....., nato a ……....., prov……. il ……....., e residente in (città) ..... cap……., prov. ….., (indirizzo) .....……....., consapevole della responsabilità penale cui può andare incontro in caso di dichiarazioni mendaci, ai sensi e per gli effetti dell'art. 76 del DPR n. 445 del 28/12/2000,

DICHIARA

in qualità di …….(1) dell'impresa ……. con sede legale in ……....., via ……..... n. …., iscritta alla CCIAA di ..... con il n..... e con Partita IVA n. ....., che per le seguenti fatture:

n.	del	imponibile	IVA	totale	Data/e pagamento (2)	Modalità pagamento (3)

- non sono state emesse note di credito/sono state emesse le seguenti note di credito: (4) _____
- che sulle stesse non sono stati e non saranno concessi abbuoni o sconti anche futuri;
- che le stesse sono state integralmente pagate e pertanto si rilascia la più ampia quietanza, non avendo null'altro a pretendere;
- che sui beni oggetto delle fatture sopra elencate non grava alcun diritto di privilegio, né pegno, né patto di riservato dominio.

Si allegano:

- Copia del documento di identità del dichiarante
- Copia del certificato di attribuzione della Partita IVA del fornitore

……lì……

timbro e firma

.....

Note:

(1) titolare, legale rappresentante o procuratore speciale (in questa ultima ipotesi allegare la procura o copia autentica della stessa)

(2) per la medesima fattura pagata in più soluzioni, indicare la data e la modalità relativa a ciascun pagamento utilizzando più righe

(3) indicare le modalità del pagamento (assegno, bonifico)

(4) riportare solo l'ipotesi che ricorre

Allegato n. 10

Modello M5
Dichiarazione "Beni Nuovi di Fabbrica"
(su carta intestata del fornitore dei beni)

Il sottoscritto ……....., nato a ….....……., prov…….. il ……....., e residente in (città) ..... cap……., prov. ….., (indirizzo) .....……....., consapevole della responsabilità penale cui può andare incontro in caso di dichiarazioni mendaci, ai sensi e per gli effetti dell'art. 76 del DPR n. 445 del 28/12/2000,

DICHIARA

in qualità di …….[1] dell'impresa ……. con sede legale in ….....……, via ……..... n. …., iscritta alla CCIAA di ..... con il n..... e con Partita IVA n. ....., che i beni di seguito riportati, forniti a ……. Partita IVA ……. presso la sede ubicata nel Comune di ……., prov ……., via …….. in data…….. sono nuovi di fabbrica:

Descrizione	Numero di matricola

Si allega copia, firmata, del documento d'identità del dichiarante.

Luogo e data

Il dichiarante
Timbro e firma per esteso e leggibile

……..……..……..

[1] Titolare, legale rappresentante o procuratore speciale (in quest'ultima ipotesi allegare la procura o copia autentica della stessa)

Allegato n. 11

UNIONE EUROPEA

FONDO EUROPEO DI SVILUPPO REGIONALE.

REGIONE PUGLIA

AREA POLITICHE PER LO SVILUPPO, IL LAVORO E L'INNOVAZIONE

InnovaPuglia

P.O. PUGLIA FESR 2007-2013 Linea 1.2 – Azione 1.2.4

Bando "Aiuti a Sostegno dei Partenariati Regionali per l'Innovazione"

Modello M6

DICHIARAZIONE di prestazione di CONSULENZA

effettuata per (impresa/ente) _____

DICHIARAZIONE SOSTITUTIVA ATTO DI NOTORIETA'
AI SENSI DEL DPR 445/2000

Il/la sottoscritto/a ……, nato/a a ……. il……., e residente in …….…..., CAP ……. Prov ....…, via …….…….…., consapevole della responsabilità penale cui può andare incontro in caso di dichiarazioni mendaci, ai sensi e per gli effetti dell'art. 76 del DPR n. 445 del 28/12/2000

DICHIARA

- di essere in possesso del titolo di studio …… conseguito il …….. presso ……..;
- di svolgere attività di consulente in qualità di (libero professionista, oppure titolare/dipendente della Società _____) ……..…….……;
- che il proprio profilo di esperienza è pari al Livello *(I, II, III, IV)* …… come definito in Allegato 1 paragrafo 6 (Consulenze specialistiche) del Bando "Aiuti a Sostegno dei Partenariati Regionali per l'Innovazione", approvato con A.D. del Dirigente del Servizio Ricerca e Competitività n. 1296 del 22/07/2011 pubblicato su BURP n. 123 del 04/08/2011;
- di aver prestato, in forza del contratto sottoscritto dalle parti in data ……., attività di consulenza per l'impresa/ente (Denominazione, ragione sociale, Partita IVA) …… beneficiaria delle agevolazioni previste da Bando di cui al precedente punto, per un totale di giornate[1] pari a **…** così ripartite:

[1] 1 giornata di consulenza = 8 ore

gg/mm/aa	Numero ore	OR[2]	Attività svolta
Totale Ore			
Totale Giornate			

Si allegano copia del documento di identità e curriculum firmato del dichiarante.

Data e luogo ……..…

Il dichiarante

timbro e firma per esteso e leggibile

……

[2] Come da Scheda-Progetto del beneficiario

Allegato n. 12

UNIONE EUROPEA

FONDO EUROPEO DI SVILUPPO REGIONALE.

REGIONE PUGLIA

AREA POLITICHE PER LO SVILUPPO, IL LAVORO E L'INNOVAZIONE

InnovaPuglia

P.O. PUGLIA FESR 2007-2013 Linea 1.2 – Azione 1.2.4

Bando "Aiuti a Sostegno dei Partenariati Regionali per l'Innovazione"

Modello M7

Dichiarazione di CONNESSIONE per ALTRI COSTI

beneficiario _____ - codice progetto _____

DICHIARAZIONE SOSTITUTIVA ATTO DI NOTORIETA'
AI SENSI DEL DPR 445/2000

Il/la sottoscritto/a ……, nato/a a …… il……., e residente in ……..…..., CAP ……. Prov ....…, via …….…….…., consapevole della responsabilità penale cui può andare incontro in caso di dichiarazioni mendaci, ai sensi e per gli effetti dell'art. 76 del DPR n. 445 del 28/12/2000

DICHIARA

in qualità di ……[1] dell'impresa/ente …….……..…… con sede legale nel Comune di……, CAP …… Prov ….., (indirizzo) ….……., e sede operativa in cui si svolge il progetto nel Comune di …….……, CAP ……, Prov ….., (indirizzo) ……,

- che la suddetta impresa/ente è stata provvisoriamente ammessa a finanziamento nell'ambito delle agevolazioni previste da PO Puglia FESR 2007-13 Azione 1.2.4 Bando "Aiuti a Sostegno dei Partenariati Regionali per l'Innovazione", con Atto Dirigenziale n. …… del …… della Regione Puglia Area Politiche per lo Sviluppo, il Lavoro e l'Innovazione;
- che i beni/materiali/forniture di seguito elencati
  - ……

[1] Titolare, legale rappresentante o procuratore speciale (in quest'ultima ipotesi allegare la procura o copia autentica della stessa)

i cui costi sono stati imputati al progetto finanziato di cui sopra, sono stai acquisiti e utilizzati ESCLUSIVAMENTE/IN QUOTA PERCENTUALE …. per lo stesso progetto

Data e luogo …….….

Il dichiarante

timbro e firma per esteso e leggibile

……

Allegato n. 13

UNIONE EUROPEA

FONDO EUROPEO DI SVILUPPO REGIONALE.

REGIONE PUGLIA

AREA POLITICHE PER LO SVILUPPO, IL LAVORO E L'INNOVAZIONE

InnovaPuglia

P.O. PUGLIA FESR 2007-2013 Linea 1.2 – Azione 1.2.4

Bando "Aiuti a Sostegno dei Partenariati Regionali per l'Innovazione"

Modello M8

DICHIARAZIONE DI APPORTO DI MEZZI PROPRI

beneficiario _____ - codice progetto _____

DICHIARAZIONE SOSTITUTIVA ATTO DI NOTORIETA'
AI SENSI DEL DPR 445/2000

Il/la sottoscritto/a ……, nato/a a …… il……., e residente in ……..…..., CAP ……. Prov ....…, via …….…….…., consapevole della responsabilità penale cui può andare incontro in caso di dichiarazioni mendaci, ai sensi e per gli effetti dell'art. 76 del DPR n. 445 del 28/12/2000, in qualità di …….[1] dell'impresa …….……..…… con sede legale nel Comune di……, CAP …… Prov ….., (indirizzo) …….., e sede operativa in cui si svolge il progetto nel Comune di …….……, CAP ……, Prov ….., (indirizzo) ……,

DICHIARA

- che la suddetta impresa è stata provvisoriamente ammessa a finanziamento nell'ambito delle agevolazioni previste da PO Puglia FESR 2007-13 Azione 1.2.4 Bando "Aiuti a Sostegno dei Partenariati Regionali per l'Innovazione", con Atto Dirigenziale n. …… del …… della Regione Puglia Area Politiche per lo Sviluppo, il Lavoro e l'Innovazione;
- che i costi ammissibili a finanziamento sono pari a € ……..…….. e che il contributo provvisorio massimo ammissibile è pari a € ……..…;

ATTESTA

che l'impresa ha apportato un contributo finanziario pari almeno al 25% dei costi ammissibili attraverso risorse proprie, mediante:

[1] Titolare, legale rappresentante o procuratore speciale (in quest'ultima ipotesi allegare la procura o copia autentica della stessa)

- incremento del capitale sociale (o capitale netto per le aziende individuali) sottoscritto in data _____ per € _____
- creazione in data _____ di un fondo futuro aumento capitale sociale pari ad € _____
- destinazione di utili non distribuiti relativi agli anni ____ ____ per € _____
- accensione in data _____ di un finanziamento a medio/lungo termine non agevolato pari a € _____

Allega:

- Copia del documento di identità del dichiarante
- Documentazione probante l'avvenuto apporto di mezzi propri sopra indicato

Data e luogo ……..…

Il dichiarante

timbro e firma per esteso e leggibile

……

Allegato n. 14

UNIONE EUROPEA

REGIONE PUGLIA

FONDO EUROPEO DI SVILUPPO REGIONALE. AREA POLITICHE PER LO SVILUPPO IL LAVORO E L'INNOVAZIONE

P.O. PUGLIA FESR 2007-2013 Linea 1.2 – Azione 1.2.4

Bando "Aiuti a Sostegno dei Partenariati Regionali per l'Innovazione"

Modello M9

RICHIESTA DI VARIAZIONE DEL PROGETTO

beneficiario _____ - codice progetto _____

Il/la sottoscritto/a ……, nato/a a ……. il……., e residente in …….…..., CAP ……. Prov ……, via …….…….…., in qualità di …….[1] dell'impresa …….…….…….…… ammessa a finanziamento nell'ambito delle agevolazioni previste dalla Linea 1.2 PO Puglia FESR 2007-13 Bando "Aiuti a Sostegno dei Partenariati Regionali per l'Innovazione" con Atto Dirigenziale n. ……. della Regione Puglia Area Politiche per lo Sviluppo, il Lavoro e l'Innovazione

RICHIEDE

ai sensi dell'Art. 13 del Bando in oggetto, l'autorizzazione alla variazione del progetto *(titolo)* _____ come di seguito specificato:

(*indicare in maniera dettagliata ed esaustiva le modifiche da apportare al progetto rispetto al Piano di Attuazione (modello M11) trasmesso in fase di Avvio delle Attività; nel caso di modifiche al Piano dei Costi, indicare tutte le voci di spesa distinte per RI e per SS secondo il Piano attualmente ammesso)*

_____

Data e luogo _____

Il dichiarante

timbro e firma per esteso e leggibile

……

[1] Titolare, legale rappresentante o procuratore speciale (in quest'ultima ipotesi allegare la procura o copia autentica della stessa)

Allegato n. 15

UNIONE EUROPEA

FONDO EUROPEO DI SVILUPPO REGIONALE.

REGIONE PUGLIA

AREA POLITICHE PER LO SVILUPPO IL LAVORO E L'INNOVAZIONE

InnovaPuglia

P.O. PUGLIA FESR 2007-2013 Linea 1.2 – Azione 1.2.4

Bando "Aiuti a Sostegno dei Partenariati Regionali per l'Innovazione"

Modello M10

DICHIARAZIONE di RINUNCIA AL CONTRIBUTO

beneficiario _____ - codice progetto _____

DICHIARAZIONE SOSTITUTIVA ATTO DI NOTORIETA'
AI SENSI DELL'ART. 47 DEL DPR 445/2000

Il/la sottoscritto/a ……, nato/a a ……. il……., e residente in …….…...., CAP ……. Prov ....…, via …….…….…., in qualità di …….[1] dell'impresa/ente …….…….…….…… ammessa a finanziamento nell'ambito delle agevolazioni previste dalla Linea 1.2 PO Puglia FESR 2007-13 Bando "Aiuti a Sostegno dei Partenariati Regionali per l'Innovazione" con Atto Dirigenziale n. ……. del ……. della Regione Puglia per un contributo di € ……, consapevole della responsabilità penale cui può andare incontro in caso di dichiarazioni mendaci, ai sensi e per gli effetti dell'art. 76 del DPR n. 445 del 28/12/2000

DICHIARA

1. di **rinunciare** al beneficio per il seguente motivo: …….
2. (se applicabile) di aver ricevuto una quota di anticipazione sul contributo massimo concedibile pari a € ……
3. (se applicabile) di impegnarsi a restuire l'anticipazione del contributo ricevuta secondo le modalità previste dal Bando.

Data e luogo _____

Il dichiarante

timbro e firma per esteso e leggibile

……

Si allega copia del documento di identità del dichiarante.

[1] Titolare, legale rappresentante o procuratore speciale (in quest'ultima ipotesi allegare la procura o copia autentica della stessa)

Allegato n. 16

UNIONE EUROPEA
FONDO EUROPEO DI SVILUPPO REGIONALE.

REGIONE PUGLIA
AREA POLITICHE PER LO SVILUPPO IL LAVORO E L'INNOVAZIONE

P.O. PUGLIA FESR 2007-2013 Linea 1.2 – Azione 1.2.4

Bando "Aiuti a Sostegno dei Partenariati Regionali per l'Innovazione"

Modello M11

Piano Dettagliato di Attuazione (PdA)

Denominazione ATS _____ - codice progetto _____

Capofila ATS _____

TITOLO DEL PROGETTO

Data avvio attività[1] (gg/mm/aa)

Data conclusione attività[2] (gg/mm/aa)

[1] Entro i 30 giorni dal ricevimento della comunicazione dalla Regione Puglia di di concessione provvisoria del contributo

[2] Entro i 18 mesi dal ricevimento della comunicazione di concessione provvisoria di cui alla precedente nota, come indicato in Dichiarazione di accettazione del contributo e di avvio delle attività (Modello A)

Sommario

1. DATI SALIENTI DEL PROGETTO .....
2. PIANO DELLE ATTIVITÀ .....
2.1 Caratteristiche e prestazioni da realizzare .....
2.2 Specifiche quantitative da conseguire .....
2.3 Principali problematiche di R&S .....
2.4 Scenario di riferimento e interesse tecnico-scientifico .....
2.5 Obiettivi, Attività e Tempistica .....
3. COSTI PREVISTI .....
Dettaglio dei COSTI per ciascun PATNER .....
- Risorse umane (Personale) .....
- d) Strumentazioni e Attrezzature .....
- e) Forniture di ricerca .....
- f) Brevetti e altri diritti .....
- g) Consulenze specialistiche .....
- h) Altri Costi .....

4. VERIFICA DELL'ESITO DEL PROGETTO .....
4.1 Risultati disponibili a fine attività .....
4.2 Modalità con cui sarà verificabile l'esito dell'intero progetto .....
5. VALIDITÀ INDUSTRIALE DEL PROGETTO .....
5.1 Coerenza strategica e gestione del progetto .....
5.2 Competitività tecnologica .....
5.3 Ricadute economiche dei risultati attesi .....
5.4 Previste ricadute occupazionali .....
5.5 Realizzazione di prototipi e/o dimostratori .....
5.6 Valutazione delle prestazioni ottenibili .....
5.7 Rispondenza normativa .....
5.8 Affidabilità, riproducibilità, sicurezza e bilancio energetico .....
5.9 Trasferibilità Industriale .....
5.10 Brevetti e Diritti di proprietà industriale .....
6. PROMOZIONE E DIFFUSIONE DEI RISULTATI .....

1. Dati salienti del progetto

- Denominazione dell'ATS ……..
- Titolo del Progetto ……..
- Progetto (NON)COERENTE con il Distretto Produttivo Regionale Pugliese ……
- Linee di attività: (Ricerca Industriale e/o Sviluppo Sperimentale) ……..
- Partner dell'ATS

	PMI/OdR	Denominazione (ragione sociale)	Sede legale (città)	Sede Operativa (città)
capofila	PMI			
partner				
partner				

(*aggiungere righe necessarie)*

- Referente del progetto per l'ATS *(dati anagrafici, recapito telefonico, e-mail)* ……

  Referenti per ciascun partner ATS *(dati anagrafici, recapito telefonico, e-mail)* ……

- Luoghi di svolgimento del progetto (*per tutti i partner)*

  Partner1 ……... Città (PV) …… indirizzo ……

  Partner2 ……... Città (PV) …… indirizzo ……

  ….

2. Piano delle attività

2.1 Caratteristiche e prestazioni da realizzare

2.2 Specifiche quantitative da conseguire

2.3 Principali problematiche di R&S

2.4 Scenario di riferimento e interesse tecnico-scientifico

2.5 Obiettivi, Attività e Tempistica

2.5.1 Struttura del prodotto/processo/servizio
2.5.2 Obiettivi realizzativi (OR) e Attività
2.5.3 Tempistica

Rappresentare il programma complessivo con un diagramma temporale lineare (Cronoprogramma), evidenziando le date previste di completamento dei singoli obiettivi realizzativi (OR).

3. Costi previsti

Complessivamente, l'ATS sosterrà le seguenti spese:

- Spesa per RICERCA INDUSTRIALE (RI)

a) Personale - Project Management	
b) Personale - Tecnico dipendente	
c) Personale - Tecnico Non dipendente	
d) Strumentazione	
e) Ricerca a Contratto	
f) Brevettazione	
g) Consulenze	
h) Altri Costi	
i) Spese generali	
TOTALE RI	

- Spesa per SVILUPPO SPERIMENTALE (SS)

a) Personale - Project Management	
b) Personale - Tecnico dipendente	
c) Personale - Tecnico Non dipendente	
d) Strumentazione	
e) Ricerca a Contratto	
f) Brevettazione	
g) Consulenze	
h) Altri Costi	
i) Spese generali	
TOTALE SS	

così ripartite tra i singoli partner:

- PARTNER _____

- Spesa per RICERCA INDUSTRIALE (RI)

a) Personale - Project Management	
b) Personale - Tecnico dipendente	
c) Personale - Tecnico Non dipendente	
d) Strumentazione	
e) Ricerca a Contratto	
f) Brevettazione	
g) Consulenze	

h) Altri Costi	
i) Spese generali	
TOTALE RI	

- Spesa per SVILUPPO SPERIMENTALE (SS)

a) Personale - Project Management	
b) Personale - Tecnico dipendente	
c) Personale - Tecnico Non dipendente	
d) Strumentazione	
e) Ricerca a Contratto	
f) Brevettazione	
g) Consulenze	
h) Altri Costi	
i) Spese generali	
TOTALE SS	

- PARTNER _____

  …….

Dettaglio dei COSTI per ciascun PATNER

PARTNER ……

➢ **Risorse umane (Personale)**

Indicare le risorse umane coinvolte nel progetto, distinguendo tra personale già in organico e personale da assumere nel corso del progetto; per ogni "persona", indicare dati anagrafici, qualifica con particolare riferimento ai (**giovani**) **ricercatori**, e per ognuno di essi allegare Curriculum Vitae firmato e lettera di incarico firmata per accettazione. Nel caso di Personale da assumere successivamente alla data della redazione del presente documento, indicare in tabella i riferimenti generici e trasmettere, subito dopo l'assunzione, Curriculum Vitae firmato e lettera di incarico firmata per accettazione.

Personale già in organico all'avvio del progetto

Nome e cognome	Qualifica	Attività (con indicazione di RI o SS) e OR in cui è coinvolto[3]	Periodo di attività (da … a ….)

Personale assunto/da_assumere dopo l'avvio del progetto

Nome e cognome	Qualifica	Attività e OR in cui è coinvolto[4]	Periodo di attività (da … a ….)

a) Costi di Project management

[3] Attività e Obiettivi realizzativi (OR) come definiti in paragrafo 2.5.2

[4] Attività e Obiettivi realizzativi (OR) come definiti in paragrafo 2.5.2

Nome e cognome	Costo orario[5]	Ore di impegno RI	Costo RI	Ore di impegno SS	Costo SS

b) Costi di Personale Tecnico dipendente

Nome e cognome	Costo orario	Ore di impegno RI	Costo RI	Ore di impegno SS	Costo SS	Ricercatore (S-G/N), G se GIOVANE RICERCATORE	Assunto dopo avvio progetto (S/N)

c) Costi di Personale Tecnico NON dipendente

Nome e cognome	Costo complessivo	Impegno % in RI	Costo RI	Impegno % in SS	Costo SS	Ricercatore (S-G/N), G se GIOVANE RICERCATORE	Assunto dopo avvio progetto (S/N)

N.B. Per ogni "spesa" –non afferente il personale- imputata al progetto e di seguito elencata, allegare contratto firmato per accettazione, o in assenza, preventivo: in tale evenienza, si dovrà trasmettere il contratto firmato per accettazione non appena disponibile, e comunque prima della relativa imputazione della spesa in rendicontazione.

- **d) Strumentazioni e Attrezzature**

Indicare i beni da acquisire e imputare al progetto per quota di ammortamento, secondo quanto descritto in "Criteri di attuazione e rendicontazione del progetto".

Descrizione della strumentazione da acquisire	Fornitore (denominazione e ragione sociale, P.IVA)	Costo di acquisto	Costo imputato[6] al progetto RI	Costo imputato[7] al progetto SS	Riferimento *(nome file)* al contratto allegato

- **e) Forniture di ricerca**

Breve descrizione delle attività richieste a contratto e OR di riferimento	Fornitore (denominazione e ragione sociale, P.IVA)	Costo complessivo	Costo imputato al progetto RI	Costo imputato al progetto SS	Riferimento *(nome file)* al contratto allegato

- **f) Brevetti e altri diritti**

Breve descrizione della fornitura e OR di riferimento	Fornitore (denominazione e ragione sociale, P.IVA)	Costo complessivo	Costo imputato al progetto RI	Costo imputato al progetto SS	Riferimento *(nome file)* al contratto allegato

[5] Il costo orario è calcolato secondo la procedura riportata in "Criteri di attuazione e rendicontazione del progetto"

[6] Il costo è imputato "per ammortamento", secondo la procedura riportata in "Criteri di attuazione e rendicontazione del progetto"

[7] Vedi precedente nota 6

➢ **g) Consulenze specialistiche**
I costi di "consulenza" devono essere giustificati, a norma del Bando, in ragione delle giornate/uomo prestate valorizzate a tariffa giornaliera massima secondo i profili indicati.

Breve descrizione delle attività di consulenza richiesta e OR di riferimento	Fornitore (denominazione e ragione sociale, P.IVA)	Costo complessivo	Costo imputato al progetto RI	Costo imputato al progetto SS	Riferimento *(nome file)* al contratto allegato

➢ **h) Altri Costi**

Breve descrizione della fornitura e OR di riferimento	Fornitore (denominazione e ragione sociale, P.IVA)	Costo complessivo	Costo imputato al progetto RI	Costo imputato al progetto SS	Riferimento *(nome file)* al contratto allegato

4. Verifica dell'esito del progetto

4.1 Risultati disponibili a fine attività
Indicare gli obiettivi di ricerca raggiunti nonché il numero ed il tipo dell'eventuale realizzazione di prototipi e impianti pilota.

4.2 Modalità con cui sarà verificabile l'esito dell'intero progetto
Da basare su criteri esclusivamente tecnici. Indicare prove da svolgere e risultati quantitativi attesi

5. Validità Industriale del Progetto

5.1 Coerenza strategica e gestione del progetto
Fornire elementi di coerenza con gli obiettivi strategici dell'impresa, interazione delle strutture impegnate nel progetto con le altre strutture dell'impresa, criteri di selezione e monitoraggio del progetto.

5.2 Competitività tecnologica
Caratteristiche tecnologiche attuali e prospettiche dell'offerta, prevedibili evoluzioni della domanda indotte dal trend della tecnologia, validità prospettica del progetto.

5.3 Ricadute economiche dei risultati attesi
Dimensioni del mercato attuali e prospettiche, posizioni della richiedente e della principale

concorrenza, ricavi e/o minori costi attesi e redditività dell'iniziativa anche in relazione agli investimenti di industrializzazione.

5.4 Previste ricadute occupazionali
Indicare gli impatti occupazionali diretti nell'organico di R&S

PARTNER	Personale R&S (qualifica)	Precedente (unità)	A regime (unità)	Variazione (unità)
	TOTALE			

Indicare gli impatti occupazionali indiretti indotti dal progetto (produzione, salvaguardia di posti di lavoro, eventuali ricadute occupazionali….).

5.5 Realizzazione di prototipi e/o dimostratori
Descrivere i prototipi e/o dimostratori utili a valutare la trasferibilità industriale delle tecnologie e sistemi messi a punto.

5.6 Valutazione delle prestazioni ottenibili
Descrivere i casi applicativi rappresentativi delle specifiche condizioni di utilizzo dei prototipi e/o dimostratori.

5.7 Rispondenza normativa
Indicare la verifica di rispondenza dei risultati alle più severe normative nazionali ed internazionali.

5.8 Affidabilità, riproducibilità, sicurezza e bilancio energetico
Valutazione qualitativa e quantitativa dei vantaggi ottenibili dal progetto in termini di affidabilità, riproducibilità, sicurezza e bilancio energetico.

5.9 Trasferibilità Industriale
Valutazione della trasferibilità industriale anche in termini di rapporto costi-prestazione e costi-benefici.

5.10 Brevetti e Diritti di proprietà industriale
Indicare i Brevetti e/o Diritti di proprietà industriale registrabili alla conclusione del progetto

6. Promozione e Diffusione dei Risultati

Indicare eventuali attività di diffusione dei risultati, del progetto di Ricerca Industriale e dei relativi risultati, previste sia in ambito regionale che extra regionale, quali convegni, seminari divulgativi, pubblicazioni in riviste scientifiche e tecniche specializzate*, banche dati, sviluppo di sw open source o altri mezzi utili alla più ampia diffusione dei risultati ed all'accesso pubblico agli stessi.*

Data e luogo _____

Firma estesa e leggibile del legale rappresentante del capofila ATS _____

Allegato n. 17

UNIONE EUROPEA
FONDO EUROPEO DI SVILUPPO REGIONALE.

REGIONE PUGLIA
AREA POLITICHE PER LO SVILUPPO IL LAVORO E L'INNOVAZIONE

P.O. PUGLIA FESR 2007-2013 Linea 1.2 – Azione 1.2.4

Bando "Aiuti a Sostegno dei Partenariati Regionali per l'Innovazione"

Modello M12

Scheda di sintesi del Progetto - Codice _____

Progetto: *Titolo progetto*	**Codice progetto:** _____
ATS Beneficiaria *Denominazione dell'ATS*	
Composizione dell'ATS *Elenco dei partner con breve profilo di ciascun partner (settore di appartenenza per le PMI, Dipartimenti coinvolti per gli Enti di Ricerca)*	
Descrizione: *Sintesi del progetto in termini di obiettivi e risultati da conseguire; ruolo dei partner*	
Data inizio e fine progetto:	*gg/mm/aaaa – gg/mm/aaaa*
Durata in mesi:	*nn*
Costi ammessi	*Costi di RI ……; Costi di SS ……*
Contributo ammesso	*Contributo per RI ….; Contributo per SS …..*
Coinvolgimento dei (giovani) ricercatori e ricadute occupazionali *Indicare i Ricercatori coinvolti nel progetto, con indicazione dei ricercatori con profilo di "giovane ricercatore"; indicare le assunzioni effettuate PER il progetto e gli ampliamenti di organico previsti a fine progetto per ciascun partner*	
Responsabile del progetto:	*nome e cognome, indirizzo, tel., e-mail.*

Allegato n. 18

UNIONE EUROPEA
FONDO EUROPEO DI SVILUPPO REGIONALE.

REGIONE PUGLIA
AREA POLITICHE PER LO SVILUPPO IL LAVORO E L'INNOVAZIONE

P.O. PUGLIA FESR 2007-2013 Linea 1.2 – Azione 1.2.4

Bando "Aiuti a Sostegno dei Partenariati Regionali per l'Innovazione"

Modello M13

SAL Tecnico Intermedio – Codice Progetto _____

ATS BENEFICIARIO

Partner ATS

TITOLO DEL PROGETTO

CODICE DEL PROGETTO

RELAZIONE STATO AVANZAMENTO INTERMEDIO

Periodo[1] dal_____ al _____

Data prevista di fine progetto _____

[1] Le date indicate devono essere coerenti con quanto dichiarato in "Accettazione del contributo e Avvio Attività"

Identificazione delle Attività[2] di Progetto (WP/OR)
previste nel periodo di riferimento

1) Attività avviate nel periodo di riferimento e non concluse nello stesso:

WP/OR	TITOLO
_____	_____
_____	_____
_____	_____

2) Attività concluse nel periodo di riferimento

WP/OR	TITOLO
_____	_____
_____	_____
_____	_____

Data e luogo ……..…

Il dichiarante

timbro e firma per esteso e leggibile

……

[2] Per ogni attività, compilare Scheda Attività come da Schema delle pagine successive

SCHEDA PER ATTIVITÀ (WP/OR) _____

TITOLO ATTIVITA' (WP/OR): _____

PARTNER COINVOLTI:

LUOGO DI SVOLGIMENTO:

DESCRIZIONE DELLE ATTIVITA' SVOLTE:

STATO DI AVANZAMENTO TEMPORALE

1) Avviata il _____ 2) In Corso/Conclusa il _____

3) Secondo le previsioni [ ] 4) In ritardo [ ]

In caso di ritardo evidenziare:

a) le motivazioni;
b) l'incidenza del ritardo sullo svolgimento del progetto nel suo complesso
c) compilare il Cronoprogramma aggiornato dell'attività secondo il seguente schema

	Attività (WP/OR)	Mesi	Mesi																	
			1	2	3	4	5	6	7	8	9	10	11	12	13	14	15	16	17	18
1	**WP/OR 1**																			
	A.1.1 Xxx	x																		
	A.1.2 Yyy	x																		

Durata indicata, , nel Piano Dettagliato di Attuazione (PdA)

Durata prevista, per l'attività, allo stato attuale

MODALITÀ DI SVOLGIMENTO DELL'ATTIVITA' RISPETTO A QUANTO PREVISTO:

1) Rispondente [ ]

2) Parzialmente rispondente [ ]

3) Non rispondente [ ]

In caso di non rispondenza, anche parziale, evidenziare:

a. la natura
b. le motivazioni
c. l'incidenza e le misure adottate o da adottare per il conseguimento del risultato previsto
d. le possibilità di successo
e. l'eventuale incidenza sulle altre attività

Allegato n. 19

UNIONE EUROPEA
FONDO EUROPEO DI SVILUPPO REGIONALE.

REGIONE PUGLIA
AREA POLITICHE PER LO SVILUPPO IL LAVORO E L'INNOVAZIONE

P.O. PUGLIA FESR 2007-2013 Linea 1.2 – Azione 1.2.4

Bando "Aiuti a Sostegno dei Partenariati Regionali per l'Innovazione"

Modello M14

SAL Tecnico Finale – Codice Progetto _____

ATS BENEFICIARIO

Partner ATS

TITOLO DEL PROGETTO

CODICE DEL PROGETTO

RELAZIONE CONCLUSIVA del PROGETTO

Periodo[1] dal_____ al _____

Data

[1] Le date indicate devono essere coerenti con quanto dichiarato in "Accettazione del contributo e Avvio Attività"

Identificazione delle Attività[2] di Progetto (WP/OR) svolte

1) Attività avviate e concluse[3]

WP/OR	TITOLO
_____	_____
_____	_____
_____	_____

2) Eventuali Attività NON concluse

WP/OR	TITOLO
_____	_____
_____	_____
_____	_____

[2] Per ogni attività, compilare Scheda Attività come da Schema delle pagine successive

3 Inserire tutte le attività, comprese quelle già indicate in SAL intermedio (Mod. M15)

SCHEDA PER ATTIVITÀ (WP/OR) _____

TITOLO ATTIVITÀ (WP/OR): _____

PARTNER COINVOLTI:

LUOGO DI SVOLGIMENTO:

DESCRIZIONE DELLE ATTIVITA' SVOLTE:

STATO DI AVANZAMENTO TEMPORALE

1) Avviata il _____ 2) In Corso/Conclusa il _____

3) Secondo le previsioni [ ] 4) In ritardo [ ]

In caso di ritardo evidenziare:

a) le motivazioni;
b) l'incidenza del ritardo sullo svolgimento del progetto nel suo complesso
c) compilare il Cronoprogramma aggiornato dell'attività secondo il seguente schema

	Attività (WP/OR)	Mesi	Mesi																	
			1	2	3	4	5	6	7	8	9	10	11	12	13	14	15	16	17	18
1	**WP/OR 1**																			
	A.1.1 Xxx	x																		
	A.1.2 Yyy	x																		

Durata indicata, , nel Piano Dettagliato di Attuazione (PdA)

Durata prevista, per l'attività, allo stato attuale

MODALITÀ DI SVOLGIMENTO DELL'ATTIVITA' RISPETTO A QUANTO PREVISTO:

1) Rispondente [ ]

2) Parzialmente rispondente [ ]

3) Non rispondente [ ]

In caso di non rispondenza, anche parziale, evidenziare:

a. la natura
b. le motivazioni
c. l'incidenza e le misure adottate o da adottare per il conseguimento del risultato previsto
d. le possibilità di successo
e. l'eventuale incidenza sulle altre attività

Attività svolte

breve sintesi delle attività svolte lungo l'intera durata del progetto, evidenziando le soluzioni adottate per conseguire gli obiettivi realizzativi previsti.

Raffronto tra obiettivi raggiunti e preventivati

confrontare gli obiettivi raggiunti (caratteristiche, prestazioni, specifiche ed obiettivi realizzativi del prodotto/processo) con quelli indicati nel PDA.

Utilizzabilità dei risultati

illustrare i risultati ottenuti distinguendo tra quelli direttamente trasferibili o già trasferiti in produzione, quelli che richiedono ulteriore attività di sviluppo per tale trasferimento e quelli per la impostazione di ulteriori programmi di ricerca e sviluppo.

Brevetti

Indicare i Brevetti e/o Diritti di proprietà industriale registrati o in corso di registrazione.

Costi sostenuti

Riepilogare i costi sostenuti ed evidenziare eventuali variazioni rispetto al Piano dei Costi ammessi in fase di Concessione provvisoria del contributo: indicare tutti le eventuali variazioni con le relative motivazioni, richiamando eventuali comunicazioni intercorse con InnovaPuglia (mod. M9)

- Spesa Sostenuta per RICERCA INDUSTRIALE (RI)

	Costi sostenuti	Costi ammessi	Variazioni
a) Personale - Project Management			
b) Personale - Tecnico dipendente			
c) Personale - Tecnico Non dipendente			
d) Strumentazione			
e) Ricerca a Contratto			
f) Brevettazione			
g) Consulenze			
h) Altri Costi			
i) Spese generali			
TOTALE RI			

- Spesa Sostenuta per SVILUPPO SPERIMENTALE (SS)

	Costi sostenuti	Costi ammessi	Variazioni
a) Personale - Project Management			
b) Personale - Tecnico dipendente			
c) Personale - Tecnico Non dipendente			
d) Strumentazione			
e) Ricerca a Contratto			
f) Brevettazione			
g) Consulenze			
h) Altri Costi			
i) Spese generali			
TOTALE RI			

Ricadute economiche e industriali

Ricadute economiche previste (maggiori ricavi e/o minori costi). Previsioni di eventuali cessioni di know-how - nonché degli investimenti produttivi e degli effetti sul livello di occupazione, in connessione allo sfruttamento industriale dei risultati del progetto. Confronto tra l'attuale previsione industriale e quella ipotizzata nel PDA.

Ricadute occupazionali

Ricadute occupazionali previste e confronto con le previsioni ipotizzate nel PDA, con particolare riferimento ai (GIOVANI) RICERCATORI e al personale assunto dopo l'avvio del progetto. Evidenziare eventuali variazioni significative tra la previsione indicata nel PDA e la previsione attuale.

Si allegano il Questionario Conoscitivo di Conclusione del Progetto secondo il modello M16bis (uno per ogni Partner "non pubblico" dell'ATS) e la presentazione conclusiva del progetto secondo il modello M16ter.

Data e luogo ……..…

Il dichiarante

timbro e firma per esteso e leggibile

……

Allegato n. 20

UNIONE EUROPEA

FONDO EUROPEO DI SVILUPPO REGIONALE

REGIONE PUGLIA

AREA POLITICHE PER LO SVILUPPO IL LAVORO E L'INNOVAZIONE

InnovaPuglia

P.O. PUGLIA FESR 2007-2013 Linea 1.2 – Azione 1.2.4

Bando "Aiuti a Sostegno dei Partenariati Regionali per l'Innovazione"

Modello M14A

Questionario di conclusione del progetto

beneficiario _____ - codice progetto _____

A. Anagrafica dell'impresa/ente

Denominazione			
Settore di attività (Codice ISTAT)			
Indirizzo completo			
Sito web		**E-mail**	
Rappresentante legale			

Persona di contatto			
Funzione		**E-mail**	
Telefono		**Fax**	

B. Informazioni generali sulla capacità innovativa dell'impresa/ente

1. Risorse umane

Tipologia	Numero	Di cui donne
Dirigenti		
Addetti alla ricerca e sviluppo		
Tecnici		
Amministrativi		
TOTALE dipendenti		

2. Elencare le certificazioni ottenute dall'impresa/ente e la relativa data di prima certificazione

Tipologia	Data

3. Investimenti in ricerca e sviluppo negli ultimi cinque anni

Anno	migliaia di euro	% sul fatturato
2007		
2008		
2009		
2010		
2012		

4. Negli ultimi cinque anni, l' impresa/ente ha introdotto innovazioni?

☐ Sì
☐ No

Se sì, specificarne tipologia e numerosità:

Tipologia	Numero
Innovazione incrementale di prodotto/servizio (1)	
Innovazione incrementale di processo (2)	
Innovazione radicale di prodotto (3)	
Innovazione radicale di processo (4)	
Innovazione di marketing	
Innovazione di tipo organizzativo	

(1) Una innovazione che migliora le caratteristiche di un prodotto/servizio già esistente
(2) Un miglioramento di un processo già esistente
(3) Una innovazione che crea un prodotto/servizio nuovo
(4) Una innovazione che crea un processo nuovo

5. Negli ultimi cinque anni, l'impresa/ente ha introdotto innovazioni di tipo ambientale?

☐ Sì, per la valorizzazione dei sottoprodotti e/o scarti di produzione
☐ Sì, per la gestione degli scarti e residui di produzione
☐ Sì, per la riduzione delle emissioni solide, liquide, gassose
☐ Sì, per la riduzione dei consumi energetici (elettricità, combustibili)
☐ Sì, per la riduzione del consumo di acqua e altre risorse e materiali
☐ No

6. Negli ultimi cinque anni, l'impresa/ente ha attivato forme di tutela delle innovazioni prodotte?

☐ Sì

☐ No

Se sì, specificarne tipologia e numerosità:

Tipologia (1)	**Numero**
Deposito di Brevetto di invenzione Nazionale	
Deposito di Brevetto di invenzione Europeo	
Deposito di Brevetto di invenzione Internazionale	
Deposito di Modello di utilità	
Deposito di Disegno industriale	
Deposito di Marchio	

(1) inclusivo di domande di priorità, estensioni e nazionalizzazioni

7. Elencare tipologia e numerosità delle acquisizioni di carattere immateriale (conoscenze e know-how) effettuate negli ultimi cinque anni dall'impresa/ente:

Tipologia	**Tipologia fornitore** (1)	**Numero**
Risultanze di ricerche effettuate da terzi		
Licenze di utilizzo di brevetti o di altri diritti di proprietà intellettuale		
Servizi di consulenza specialistica		

(1) Specificare da quale/quali soggetti è stata effettuata l'acquisizione: Centri di ricerca, Università, Altri soggetti pubblici, Società di consulenza, Imprese concorrenti, Imprese fornitrici, Clienti, Altri soggetti privati

8. Quali altri canali l'impresa utilizza per accrescere le sue competenze di carattere tecnico?

☐ Partecipazione a conferenze, fiere, mostre
☐ Contatti informali, reti
☐ Letteratura tecnica, normative e standards
☐ Altro (specificare_____)

9. Quali competenze sono maggiormente carenti in azienda e avrebbero bisogno di essere irrobustite?

☐ Direzione e gestione dei processi aziendali
☐ Marketing
☐ Ricerca e sviluppo
☐ Gestione dell'innovazione
☐ Produzione, tecnologie di prodotto e di processo
☐ Tecnologie dell'informazione e comunicazione

10. Specificare il grado di importanza che hanno le tecnologie dell'informazione e comunicazione per le diverse funzioni aziendali:

	Rilevanza delle TIC

Reparto/funzione	Bassa	Media	Alta
Direzione			
Amministrazione e finanza			
Personale e organizzazione			
Sistemi informativi			
Acquisti e approvvigionamenti			
Ricerca e sviluppo			
Produzione qualità			
Marketing e vendite			
Logistica			

11. L'impresa/ente dispone di un proprio gruppo/divisione/reparto che svolge attività di ricerca e sviluppo?

☐ Sì
☐ No

12. Negli ultimi cinque anni l'impresa/ente ha formalizzato collaborazioni con partner di ricerca e/o industriali?

☐ Sì
☐ No

Se sì, specificarne tipologia e numerosità:

Tipologia	Numero
Progetto di ricerca e sviluppo	
Progetto di trasferimento tecnologico	
Accordo di collaborazione tecnica	
Accordo commerciale	

Indicare inoltre il numero di partner coinvolti per tipologia e provenienza geografica:

	Numero		
Tipologia	***Puglia***	***Italia***	***Estero***
Università			
Centri di ricerca pubblici			
Centri di ricerca privati			
Altra struttura pubblica			
Imprese fornitrici			
Imprese clienti			
Imprese che operano sullo stesso mercato			

13. L'impresa/ente aveva già collaborato in precedenza con alcuni di questi partner?

- ☐ Sì,
- ☐ No, mai

14. Quali ritiene sono i maggiori ostacoli che l'azienda incontra nell'introduzione di innovazioni?

- ☐ Difficoltà di accesso alle conoscenze tecniche e di mercato
- ☐ Carenza di personale creativo e competente
- ☐ Carenza di capacità gestionali inclusa la gestione dell'innovazione
- ☐ Scarsa conoscenza dei benefici dell'innovazione
- ☐ Carenza di strumenti finanziari adeguati
- ☐ Carenza di informazione sulle fonti di finanziamento
- ☐ Carenza di incentivi alla cooperazione con altri attori
- ☐ Difficile interazione con i centri di ricerca e/o università
- ☐ Difficoltà ad individuare partner con cui cooperare per le attività di innovazione
- ☐ Costi dell'innovazione troppo alti

15. Si informa regolarmente sulle possibilità di finanziamento pubblico delle attività di ricerca e sviluppo e di progetti innovativi?

- ☐ Sì
- ☐ No

16. Quali sono le principali fonti di informazione?

- ☐ Siti internet istituzionali
- ☐ Associazioni di categoria
- ☐ Seminari/incontri pubblici
- ☐ Giornali
- ☐ Consulenti
- ☐ Altre imprese

17. Quali sono state le fonti di finanziamento per attività di Ricerca e Sviluppo o per progetti di innovazione utilizzate negli ultimi 5 anni?

- ☐ Contributi pubblici
- ☐ Finanziamenti privati
- ☐ Finanziamenti bancari e/o simili
- ☐ Autofinanziamento
- ☐ Altro_____

18. Specificare la tipologia di finanziamenti pubblici per lo svolgimento di attività di Ricerca e Sviluppo e/o progetti di innovazione ottenuti negli ultimi 5 anni:

Tipologia	Anno	Legge/bando di riferimento
Regionale		
Nazionale		

Europeo		

C. Informazioni generali sul progetto finanziato

19. Indichi quale delle seguenti affermazioni descrive meglio la natura del progetto finanziato:
    - ☐ Progetto completamente nuovo
    - ☐ Prosecuzione di un progetto già avviato in precedenza

20. Indichi quale delle seguenti affermazioni descrive meglio l'origine del progetto finanziato:
    - ☐ In linea con le normali attività in R&S della impresa
    - ☐ Innovativo rispetto alle normali attività in R&S della impresa

21. Indichi quale delle seguenti affermazioni descrive meglio l'idea alla base del progetto finanziato:
    - ☐ Sorto da un'idea elaborata all'interno dell'impresa
    - ☐ Sorto da esigenze espresse da un cliente, da un fornitore, da un partner in R&S
    - ☐ Altro_____

22. Quale motivazione ha indotto l'impresa/ente a scegliere questo progetto di ricerca per l'ottenimento del contributo pubblico ?
    - ☐ E' stato scelto il progetto che necessitava di maggiori risorse economiche e finanziarie
    - ☐ E' stato scelto il progetto che presentava il grado di rischiosità più elevato in termini di conseguimento dei risultati
    - ☐ E' stato presentato il progetto con il maggiore grado di innovatività in termini di prodotto, servizio,processo ottenibile
    - ☐ E' stato presentato il progetto che presentava maggiore coerenza con le attività di R&S svolte all'interno dell'impresa
    - ☐ E' stato presentato un progetto innovativo rispetto alle attività di R&S esercitate all'interno dell'impresa

23. Avrebbe realizzato il progetto anche in assenza del contributo pubblico?
    - ☐ Si, con lo stesso ammontare
    - ☐ Si, con un ammontare inferiore
    - ☐ Si, con lo stesso ammontare, ma in tempi più lunghi
    - ☐ Si, con un ammontare inferiore e in tempi più lunghi
    - ☐ No

    Se no, perché?
    - ☐ Difficoltà di accesso al mercato del credito
    - ☐ Difficoltà di mercato (incertezza, instabilità, crisi, calo delle vendite)
    - ☐ Incertezza sul conseguimento dei risultati
    - ☐ Altro

Se sì, a quali fonti di finanziamento avrebbe fatto ricorso?
- ☐ Contributi pubblici
- ☐ Finanziamenti privati
- ☐ Finanziamenti bancari e/o simili
- ☐ Autofinanziamento
- ☐ Altro _____

24. Si ritiene che l'attività di ricerca svolta nell'ambito del progetto per il quale si è ottenuto il finanziamento possa rappresentare un punto di partenza per lo svolgimento di altre attività di R&S?

- ☐ Sì, ulteriori attività sono state già avviate
- ☐ Sì, ma le attività non sono state ancora avviate
- ☐ No

Se già avviate, come sono state finanziate queste ulteriori attività?
- ☐ Contributi pubblici
- ☐ Finanziamenti privati
- ☐ Finanziamenti bancari e/o simili
- ☐ Autofinanziamento
- ☐ Altro _____

Se già avviate con contributi pubblici, specificarne la tipologia:

Tipologia	Anno	Legge/bando di riferimento
Regionale		
Nazionale		
Europeo		

D. Risorse finanziarie, ricerca e sviluppo, occupazione

25. Indicare la quota di co-finanziamento investita nel progetto da parte dell'impresa:

Ammontare in migliaia di euro	
% sul costo totale del progetto	

26. A quale tipologia di finanziamento si è fatto ricorso per finanziare tale quota?

- ☐ Finanziamenti bancari e/o simili
- ☐ Finanziamenti privati
- ☐ Autofinanziamento
- ☐ Altro_____

27. Le spese di ricerca e sviluppo dell'impresa/ente sono aumentate in seguito alla partecipazione al progetto finanziato?

- ☐ Sì, del ___ % su base annua
- ☐ No

Se sì, ritiene che negli anni successivi l'impresa/ente manterrà o accrescerà questo incremento?

- ☐ Sì, anche in assenza di finanziamenti pubblici
- ☐ Sì, ma solo se l'impresa potrà usufruire di finanziamenti pubblici
- ☐ No

28. Per la realizzazione del progetto, l'impresa/ente ha assunto nuovo personale?

- ☐ Sì
- ☐ No

Se sì, specificarne categoria, tipologia di contratto e numero:

Categoria	**Tipologia contratto** (1)	**Numero**	**Di cui donne**
Ricercatori			
Giovani ricercatori (2)			
Tecnici			
Personale di amministrazione			
Altro personale			

(1) Ad esempio: contratto a tempo determinato, contratto a tempo indeterminato, ecc.
(2) Per giovane ricercatore si intende un ricercatore operante presso il soggetto proponente e/o presso le strutture di ricerca dei Partner, con età inferiore ai 35 anni

In caso di personale assunto a tempo determinato, il contratto è stato confermato o verrà confermato dopo la chiusura del progetto?

- ☐ Sì, a tempo determinato
- ☐ Sì, a tempo indeterminato
- ☐ No

29. Per la realizzazione del progetto l'impresa/ente ha acquisito conoscenze e know-how dall'esterno?

- ☐ Sì
- ☐ No

Se sì, elencare la tipologia dell'acquisizione e la relativa numerosità:

Tipologia	**Tipologia fornitore** (1)	**Numero**
Risultanze di ricerche effettuate da terzi		
Licenze di utilizzo di brevetti o di altri diritti di proprietà intellettuale		
Servizi di consulenza specialistica		

(1) Specificare da quale/quali soggetti è stata effettuata l'acquisizione: Centri di ricerca, Università, Altri soggetti pubblici, Società di consulenza, Imprese concorrenti, Imprese fornitrici, Clienti, Altri soggetti privati

E. Ricadute industriali del progetto di ricerca

30. Indicare l'ambito operativo dell'intervento finanziato:
    - ☐ Ricerca Industriale
    - ☐ Sviluppo Sperimentale
    - ☐ Studi di fattibilità tecnica
    - ☐ Brevettazione e diritti di proprietà industriale

31. Il risultato del progetto è consistito:
    - ☐ Nella realizzazione di un nuovo o migliorato prodotto/servizio
    - ☐ Nella implementazione di un nuovo o migliorato processo
    - ☐ Nell'introduzione in azienda di un nuovo metodo organizzaztivo
    - ☐ Nell'introduzione in azienda di un nuovo metodo di marketing

32. Come descriverebbe il risultato di cui sopra in termini di innovazione introdotta?
    - ☐ Incrementale
      (un'innovazione che migliora e/o modifica le caratteristiche di un prodotto/processo/servizio già esistente)
    - ☐ Radicale
      (un'innovazione che crea un prodotto/processo/servizio nuovo)

33. Quali sono state le forme di tutela che l'impresa/ente ha utilizzato per proteggere le innovazioni risultanti dal progetto?
    - ☐ Deposito di Brevetto di invenzione
      - ☐ Nazionale
      - ☐ Europeo
      - ☐ Internazionale
    - ☐ Deposito di Modello di utilità
    - ☐ Deposito di Disegno industriale
    - ☐ Deposito di Marchio
    - ☐ Nessuna

34. Se nessuna, perché?

    _____

    _____

35. Come descriverebbe il risultato del progetto in termini di impatto sul mercato?
    - ☐ Soddisfa esigenze espresse dal mercato, ma senza introdurre nessun cambiamento
    - ☐ Soddisfa in maniera differente le esigenze espresse dal mercato
    - ☐ Soddisfa meglio e più ampliamente le esigenze espresse dal mercato
    - ☐ Soddisfa esigenze esistenti ma non ancora soddisfatte
    - ☐ Soddisfa esigenze in precedenza non conosciute e non soddisfatte

36. A che tipo di mercato si rivolge l'innovazione introdotta?

_____
_____

37. L'impresa/ente è già attiva in questo mercato?

- ☐ Sì
- ☐ No

38. Come giudica il livello di competitività presente in questo mercato?

- ☐ Non esistente
- ☐ Basso
- ☐ Moderato
- ☐ Alto
- ☐ Molto Alto

39. Come valuta il posizionamento sul mercato dell'impresa/ente in riferimento ai principali *competitor*? Indichi la situazione attuale e quello che pensa potrà avvenire in futuro (prossimi 5 anni)

	Oggi	**Tra 5 anni**
Siamo/saremo leader di mercato		
Siamo/saremo in posizione forte		
Siamo/saremo in posizione debole		

40. Qual è il livello di valorizzazione dei risultati del progetto?

- ☐ Prodotto/servizio già commercializzato
- ☐ Processo produttivo già implementato in azienda
- ☐ Prodotto/servizio/processo che richiede ulteriore fase di ricerca e sviluppo
- ☐ Prodotto/servizio/processo che richiede ulteriore fase di ingegnerizzazione
- ☐ Innovazione organizzativa o di mercato già implementata
- ☐ Innovazione organizzativa o di mercato non ancora implementata

41. Se il risultato del progetto non è stato ancora valorizzato, si prevede che:

- ☐ La valorizzazione di mercato avverrà entro i successivi due anni
- ☐ La valorizzazione di mercato avverrà entro i successivi cinque anni
- ☐ Vi sono scarse probabilità che il risultato del progetto sarà valorizzato sul mercato

42. Se il risultato del progetto non è stato ancora valorizzato sul mercato, ha già stimato i costi necessari alla fase di ingegnerizzazione del prodotto/servizio, della sua industrializzazione e della introduzione sul mercato?

- ☐ Sì (indicare l'ammontare stimato_____)
- ☐ No

F. Impatto complessivo del progetto sull'impresa

43. Ritiene che il contributo ottenuto per la realizzazione del progetto di ricerca sia stato rilevante ai fini dello sviluppo dell'impresa/ente?
    - ☐ Sì
    - ☐ No

44. Quale impatto la realizzazione del progetto di ricerca ha prodotto sui seguenti aspetti della vita aziendale?

	Nullo	Basso	Medio	Alto
Aumento del fatturato				
Aumento della quota di mercato				
Ingresso in nuovi segmenti di mercato				
Aumento della quota di esportazioni				
Riduzione dei costi di produzione				
Riduzione dei costi di produzione				
Aumento del numero di occupati in R&S				
Miglioramento della capacità di reperire finanziamenti				
Capacità e competenze di project management				
Capacità e competenze nella gestione dell'innovazione				
Capacità e competenze in tema di strategie di marketing				
Conoscenze tecniche delle risorse umane impiegate				
Conoscenze utili alla realizzazione di altri progetti				
Capacità di networking con le altre imprese				
Capacità di networking con le università e i centri di ricerca				

G. Valutazione delle politiche regionali

45. Quali aspetti ha riscontrato come migliorativi nella gestione del Bando?
    - ☐ Uso dei sistemi info-telematici (PEC, modulistica elettronica, ecc.)
    - ☐ Funzionalità dell'Organismo Intermedio
    - ☐ Disponibilità e competenza del personale regionale
    - ☐ Efficacia del "tutoraggio" tecnico
    - ☐ Riduzione dei tempi di istruttoria di valutazione
    - ☐ Accuratezza nelle operazioni di verifica e controllo
    - ☐ Funzionalità delle procedure di monitoraggio tecnico
    - ☐ Altro [Specificare]

    .....
    .....
    .....

46. Può evidenziare quali sono state le principali criticità eventualmente incontrate?

- ☐ Problemi nell'ottenimento della fideiussione
- ☐ Tempi di istruttoria troppo lunghi
- ☐ Ritardo nell'erogazione del cofinanziamento regionale
- ☐ Altre difficoltà di ordine burocratico
- ☐ Insufficiente disponibilità finanziaria
- ☐ Problemi di coordinamento con i partner di ricerca e/o industriali
- ☐ Difficoltà di acquisizione delle consulenze esterne/brevetti/licenze/ricerche
- ☐ Costi elevati di consulenza (commercialista, consulenti aziendali, ecc.)
- ☐ Difficoltà nel reperimento di risorse umane qualificate
- ☐ Difficoltà di carattere tecnico
- ☐ Altro [Specificare]

.....
.....
.....

47. L'esperienza di partecipazione al Bando di finanziamento è stata complessivamente

- ☐ Positiva
- ☐ Negativa

48. L'impresa/ente h intenzione di partecipare ad altri Bandi della Regione Puglia a sostegno della ricerca industriale?

- ☐ Sì
- ☐ No

49. Cosa suggerirebbe per migliorare la procedura?

_____
_____
_____
_____

Allegato n. 21

UNIONE EUROPEA
FONDO EUROPEO DI SVILUPPO REGIONALE

Intervento cofinanziato dall'U.E.
F.E.S.R. P.O. Regione Puglia 2007-2013
Asse I – Linea 1.2 - Azione 1.2.4
"Aiuti a Sostegno dei Partenariati Regionali per l'Innovazione"

Modello 14B – Presentazione conclusiva del progetto

REGIONE PUGLIA
AREA POLITICHE PER LO SVILUPPO IL LAVORO E L'INNOVAZIONE

Denominazione ATS

Logo e Nome dei componenti ATS

Logo e/o Acronimo Progetto

UNIONE EUROPEA
FONDO EUROPEO DI SVILUPPO REGIONALE
Intervento cofinanziato dall'U.E.
F.E.S.R. P.O. Regione Puglia 2007-2013
Asse I – Linea 1.2 - Azione 1.2.4
"Aiuti a Sostegno dei Partenariati Regionali per l'Innovazione" -
REGIONE PUGLIA
AREA POLITICHE PER LO SVILUPPO IL LAVORO
E L'INNOVAZIONE
Denominazione Partner
Descrizione
dell'impresa/ente
Logo e/o Acronimo Progetto
Denominazione ATS

UNIONE EUROPEA
FONDO EUROPEO DI SVILUPPO REGIONALE
Intervento cofinanziato dall'U.E.
F.E.S.R. P.O. Regione Puglia 2007-2013
Asse I – Linea 1.2 - Azione 1.2.4
"Aiuti a Sostegno dei Partenariati Regionali per l'Innovazione" -
REGIONE PUGLIA
AREA POLITICHE PER LO SVILUPPO IL LAVORO E L'INNOVAZIONE
Il Progetto: Obiettivi e risultati
Descrizione sintetica del progetto in termini di obiettivi e risultati conseguiti
Logo e/o Acronimo Progetto
Denominazione ATS

Intervento cofinanziato dall'U.E.
F.E.S.R. P.O. Regione Puglia 2007-2013
Asse I – Linea 1.2 - Azione 1.2.4
"Aiuti a Sostegno dei Partenariati Regionali per l'Innovazione" -
UNIONE EUROPEA
FONDO EUROPEO DI SVILUPPO REGIONALE
REGIONE PUGLIA
AREA POLITICHE PER LO SVILUPPO IL LAVORO E L'INNOVAZIONE
II Progetto: Soluzioni identificate
Descrizione delle soluzioni identificate in termini metodologici, tecnologici e organizzativi
Logo e/o Acronimo Progetto
Denominazione ATS

UNIONE EUROPEA
FONDO EUROPEO DI SVILUPPO REGIONALE
Intervento cofinanziato dall'U.E.
F.E.S.R. P.O. Regione Puglia 2007-2013
Asse I – Linea 1.2 - Azione 1.2.4
"Aiuti a Sostegno dei Partenariati Regionali per l'Innovazione" -
REGIONE PUGLIA
AREA POLITICHE PER LO SVILUPPO IL LAVORO E L'INNOVAZIONE
Il Progetto: Utilizzabilità dei risultati e brevetti
Illustrare i risultati ottenuti distinguendo tra quelli direttamente trasferibili o già trasferiti in produzione, quelli che richiedono ulteriore attività di sviluppo per tale trasferimento e quelli per la impostazione di ulteriori programmi di ricerca e sviluppo.
Indicare i Brevetti e/o Diritti di proprietà industriale registrati o in corso di registrazione.
Logo e/o Acronimo Progetto
Denominazione ATS

UNIONE EUROPEA
FONDO EUROPEO DI SVILUPPO REGIONALE

Intervento cofinanziato dall'U.E.
F.E.S.R. P.O. Regione Puglia 2007-2013
Asse I – Linea 1.2 - Azione 1.2.4
"Aiuti a Sostegno dei Partenariati Regionali per l'Innovazione" -

REGIONE PUGLIA
AREA POLITICHE PER LO SVILUPPO IL LAVORO
E L'INNOVAZIONE

Il Progetto: Mercato e ricadute industriali

Inquadrare il mercato di riferimento e le ricadute economiche previste (maggiori ricavi e/o minori costi). Previsioni di eventuali cessioni di know-how - nonché degli investimenti produttivi e degli effetti sul livello di occupazione, in connessione allo sfruttamento industriale dei risultati del progetto

Logo e/o Acronimo Progetto

Denominazione ATS

Intervento cofinanziato dall'U.E.
F.E.S.R. P.O. Regione Puglia 2007-2013
Asse I – Linea 1.2 - Azione 1.2.4
"Aiuti a Sostegno dei Partenariati Regionali per l'Innovazione" -
UNIONE EUROPEA
FONDO EUROPEO DI SVILUPPO REGIONALE
REGIONE PUGLIA
AREA POLITICHE PER LO SVILUPPO IL LAVORO E L'INNOVAZIONE
Il Progetto: Scenari Applicativi
Descrivere alcuni scenari applicativi di riferimento
Logo e/o Acronimo Progetto
Denominazione ATS

Intervento cofinanziato dall'U.E.
F.E.S.R. P.O. Regione Puglia 2007-2013
Asse I – Linea 1.2 - Azione 1.2.4
"Aiuti a Sostegno dei Partenariati Regionali per l'Innovazione" -
UNIONE EUROPEA
FONDO EUROPEO DI SVILUPPO REGIONALE
REGIONE PUGLIA
AREA POLITICHE PER LO SVILUPPO IL LAVORO E L'INNOVAZIONE
Il Progetto: Diffusione dei risultati
Indicare gli eventi (seminari, convegni workshop) le pubblicazioni scientifiche e divulgative effettuate, i siti internet e altro in cui è stato presentato il progetto e i suoi risultati
Logo e/o Acronimo Progetto
Denominazione ATS

UNIONE EUROPEA
FONDO EUROPEO DI SVILUPPO REGIONALE
Intervento cofinanziato dall'U.E.
F.E.S.R. P.O. Regione Puglia 2007-2013
Asse I – Linea 1.2 - Azione 1.2.4
"Aiuti a Sostegno dei Partenariati Regionali per l'Innovazione" -
REGIONE PUGLIA
AREA POLITICHE PER LO SVILUPPO IL LAVORO
E L'INNOVAZIONE
Il Progetto: Riferimenti
Referenti tecnici, tel., E-mail, Web, ecc.
Logo e/o Acronimo Progetto
Denominazione ATS

Allegato n. 22

Modello M15

DICHIARAZIONE SOSTITUTIVA DELLA CERTIFICAZIONE DI ISCRIZIONE ALLA CAMERA DI COMMERCIO

(Art. 47, d.p.r. 445 del 28 dicembre 2000 - Testo Unico delle disposizioni legislative e regolamentari in materia di documentazione amministrativa - Gazzetta Ufficiale n. 42 del 20 febbraio 2001)

Il/La sottoscritto/a ……..……..……., nato/a a …….…… Prov. ( ), il / / , e residente a ……..……..., Prov. ( ) CAP ……, in Via …… n. …….. , a conoscenza delle sanzioni previste dall'art. 76 del d.p.r. 445 del 28 dicembre 2000 nel caso di dichiarazioni mendaci e di formazione o uso di atti falsi,

D I C H I A R A

in qualità di …….. dell'impresa …….. che la stessa è regolarmente iscritta nel Registro delle imprese istituito presso la Camera di Commercio, Industria, Artigianato e Agricoltura di ……. come segue:

Numero di iscrizione : …….....……
Data di iscrizione : …….....……
Forma giuridica : …….....……
Codice fiscale : …….....
Codice ATECO: …….....
Sede legale : …….....
Sede operativa : …….....

Solo per le società di capitali:
Estremi dell'atto di costituzione : …….
Capitale sociale : …….....……
Durata della società : …….....……

Rappresentanti legali e altri titolari o, solo per le società di persone, elenco dei soci o, nel caso di impresa individuale, nome del titolare:

Cognome: …..…… Nome: ……..……..….. Nato a:…..…….……..
il: / / Qualifica:……..…….

Cognome: …..…… Nome: ……..……..….. Nato a:…….....……..
il: / / Qualifica:……..…….

Cognome: …..…… Nome: ……..……..….. Nato a:…….....……..
il: / / Qualifica:……..…….

Cognome: …..…… Nome: ……..……..….. Nato a:…….....……..
il: / / Qualifica:……..…….

Cognome: …..…… Nome: ……..……..….. Nato a:…….....……..
il: / / Qualifica:……..…….

Direttori tecnici:

Cognome: …..…… Nome: ……..……..….. Nato a:……..…….……..
il: / / Qualifica:……..…….

Cognome: …..…… Nome: ……..……..….. Nato a:……..…….……..
il: / / Qualifica:……..…….

Cognome: …..…… Nome: ……..……..….. Nato a:……..…….……..
il: / / Qualifica:……..…….

Cognome: …..…… Nome: ……..……..….. Nato a:……..…….……..
il: / / Qualifica:……..…….

Cognome: …..…… Nome: ……..……..….. Nato a:……..…….……..
il: / / Qualifica:……..…….

Dichiara, altresì, che l'impresa gode del pieno e libero esercizio dei propri diritti, non è in stato di liquidazione, fallimento o concordato preventivo, non ha in corso alcuna procedura prevista dalla legge fallimentare e tali procedure non si sono verificate nel quinquennio antecedente la data odierna.

Dichiara, infine, che l'impresa non si trova nelle situazioni di cui alle lettere c), d), e), f), g) dell'art. 18 del decreto legislativo 19 dicembre 1991, n. 406.

Il/La sottoscritto/a autorizza il trattamento dei propri dati personali limitatamente a quanto previsto dall'articolo 10 della legge 31 dicembre 1996, n. 675, in base al quale i dati personali raccolti saranno trattati, anche con strumenti informatici, esclusivamente nell'ambito del procedimento per il quale la presente dichiarazione viene resa.

Luogo e data:_____

_____

(firma per esteso e **leggibile)**

Allegato n. 23

Modello M16

Dichiarazione sostitutiva di certificazione antimafia (D.P.R. n. 445 del 28.12.2000)

(da produrre per tutti i possessori di cariche sociali dell'impresa)

Il/La sottoscritto/a **.....** , nato/a a **.....** Prov. ( ), il / / , e residente a **.....,** Prov. ( ) CAP **.....,** in via/piazza **.....** n. **.....** ,

consapevole delle sanzioni penali in caso di dichiarazioni false e della conseguente decadenza dei benefici eventualmente conseguiti (ai sensi degli artt. 75 e 76 D.P.R. 445/2000) sotto la propria responsabilità

D I C H I A R A

che nei propri confronti non sussistono le cause di divieto, di decadenza o di sospensione di cui all'art. 10 della Legge 31 maggio 1965, n. 575 (1)

Il/la sottoscritto/a dichiara inoltre di essere informato/a, ai sensi del D.Lgs n. 196/2003 (codice in materia di protezione dei dati personali) che i dati personali raccolti saranno trattati, anche con strumenti informatici, esclusivamente nell'ambito del procedimento per il quale la presente dichiarazione viene resa.

data:_____

_____
(firma leggibile del dichiarante (2)

Si allega copia del documento di identità del/della dichiarante

N.B.: la presente dichiarazione non necessita dell'autenticazione della firma e sostituisce a tutti gli effetti le normali certificazioni richieste o destinate ad una pubblica amministrazione nonché ai gestori di pubblici servizi e ai privati che vi consentono. L'Amministrazione si riserva di effettuare controlli, anche a campione, sulla veridicità delle dichiarazioni (art. 71, comma 1, D.P.R. 445/2000). In caso di dichiarazione falsa il cittadino **verrà denunciato all'autorità giudiziaria.**

(1) Costituiscono cause ostative l'avere in corso procedimenti o essere destinatari di provvedimenti definitivi di applicazione di misure di prevenzione, provvedimenti di cui all'art. 10 commi 3, 4, 5ter e art. 10quater comma 2 della legge 31 maggio 1965 n. 575; essere stati condannati con sentenza definitiva o confermata di grado di appello per delitti di cui agli artt. 416 bis c.p. – associazione di tipo mafioso - o commessi avvalendosi delle condizioni previste dallo stesso art. 416 bis; 630 c.p. – sequestro di persona a scopo di estorsione; 74 del D.P.R. n. 309/1990 – associazione finalizzata al traffico illecito di sostanze stupefacenti.

(2) Ove il richiedente è una società, l'autocertificazione dovrà essere prodotta dal rappresentante legale e da tutti gli amministratori

Allegato n. 24

UNIONE EUROPEA

FONDO EUROPEO DI SVILUPPO REGIONALE.

REGIONE PUGLIA

AREA POLITICHE PER LO SVILUPPO, IL LAVORO E L'INNOVAZIONE

InnovaPuglia

P.O. PUGLIA FESR 2007-2013 Linea 1.2 – Azione 1.2.4

Bando "Aiuti a Sostegno dei Partenariati Regionali per l'Innovazione"

Modello M17

DICHIARAZIONE SOSTITUTIVA DI ESENZIONE ANTIMAFIA

beneficiario _____ - codice progetto _____

DICHIARAZIONE SOSTITUTIVA ATTO DI NOTORIETA'
AI SENSI DEL DPR 445/2000

Il/la sottoscritto/a ……, nato/a a …… il……., e residente in ……..…..., CAP ……. Prov ……., via ……..…., consapevole della responsabilità penale cui può andare incontro in caso di dichiarazioni mendaci, ai sensi e per gli effetti dell'art. 76 del DPR n. 445 del 28/12/2000

DICHIARA

in qualità di …….[1] di/del …….…….…….…… con sede legale nel Comune di ……, CAP …… Prov ….., (indirizzo) ……., che , con riferimento al progetto denominato .... cofinanziato dal Bando "Aiuti a Sostegno dei Partenariati Regionali per l'Innovazione", non è necessario produrre documentazione antimafia ai sensi del DPR 252 del 03/06/1998, art. 1 comma 2.

Data e luogo ……..…

Il dichiarante

timbro e firma per esteso e leggibile

……

(Si allega copia del documento di identità del dichiarante)

[1] Legale rappresentante o procuratore speciale (in quest'ultima ipotesi allegare la procura o copia autentica della stessa)

Allegato n. 25

UNIONE EUROPEA

FONDO EUROPEO DI SVILUPPO REGIONALE.

REGIONE PUGLIA

AREA POLITICHE PER LO SVILUPPO, IL LAVORO E L'INNOVAZIONE

InnovaPuglia

P.O. PUGLIA FESR 2007-2013 Linea 1.2 – Azione 1.2.4

Bando "Aiuti a Sostegno dei Partenariati Regionali per l'Innovazione"

Modello M18

DICHIARAZIONE SOSTITUTIVA DI AMMISSIBILITÀ IVA

beneficiario _____ - codice progetto _____

DICHIARAZIONE SOSTITUTIVA ATTO DI NOTORIETÀ AI SENSI DEL DPR 445/2000

Il/la sottoscritto/a ……, nato/a a …… il……., e residente in ……..…..., CAP ……. Prov ……., via …….……..…., consapevole della responsabilità penale cui può andare incontro in caso di dichiarazioni mendaci, ai sensi e per gli effetti dell'art. 76 del DPR n. 445 del 28/12/2000

DICHIARA

in qualità di ……[1] di/del ……..……..…… con sede legale nel Comune di ……, CAP …… Prov ….., (indirizzo) ……., che , con riferimento al progetto denominato .... cofinanziato dal Bando "Aiuti a Sostegno dei Partenariati Regionali per l'Innovazione", l'**IVA** imputata al progetto costituisce un **costo ammissibile**, ai sensi della Norma n. 7 del Regolamento CE n. 448/2004, in quanto la stessa "non è altrimenti recuperabile ed è realmente e definitivamente sostenuta".

Data e luogo ……..…

Il dichiarante

timbro e firma per esteso e leggibile

……

[1] Legale rappresentante o procuratore speciale (in quest'ultima ipotesi allegare la procura o copia autentica della stessa)

Allegato n. 26

P.O. PUGLIA 2007-2013 - Azione 1.2.4
Bando "AIUTI A SOSTEGNO DEI PARTENARIATI REGIONALI PER L'INNOVAZIONE"

DENOMINAZIONE DEL BENEFICIARIO	
DENOMINAZIONE DEL RAGGRUPPAMENTO ATS	
TITOLO DEL PROGETTO	

☐ **RENDICONTAZIONE INTERMEDIA**

☐ **RENDICONTAZIONE CONCLUSIVA**

Schede compilate(*) S1 S2 S3 SA SB SAB_Ore SAB_Cost SC SD SD_Ammort SE SF SG SH
(barrare)

Luogo e data _____

Nome e Cognome del Legale rappresentante dell'impresa/ente _____ Firma _____

Nominativo da contattare per eventuali richieste di chiarimento _____

Tel._____ Fax:_____ email:_____

(*) Ai sensi del DPR n. 445 del 28/12/2000 Art. 76

SCHEDA S1_RiepilogPrimoPeriod - SPESE PRIMO PERIODO

P.O. PUGLIA 2007-2013 - Azione 1.2.4
Bando "AIUTI A SOSTEGNO DEI PARTENARIATI REGIONALI PER L'INNOVAZIONE"

DENOMINAZIONE BENEFICIARIO	

Dichiarazione Sostitutiva di ATTO DI NOTORIETA' AI SENSI del DPR n. 445 del 28/12/2000 Art. 76

Tabella riepilogativa spese rendicontate dal _____ al _____ (Prima Rendicontazione)

Voci di Spesa	Ricerca Industriale	Sviluppo Sperimentale	Totale costi rendicontati	*Spazio riservato all'ufficio* Importo ammesso RI	note dell'ufficio	Importo ammesso SS	note dell'ufficio
A. Pers. Proj. Manag.	0,00	0,00	*0,00*	0,00		0,00	
B. Pers. Tecnico	0,00	0,00	*0,00*	0,00		0,00	
C. Pers. NON dipend.	0,00	0,00	*0,00*	0,00		0,00	
D. Strument. & Atrrez.	0,00	0,00	*0,00*	0,00		0,00	
E. Ricerca a Contratto	0,00	0,00	*0,00*	0,00		0,00	
F. Brevettaz. & Diritti	0,00	0,00	*0,00*	0,00		0,00	
G. Consulenza	0,00	0,00	*0,00*	0,00		0,00	
H. Altri Costi	0,00	0,00	*0,00*	0,00		0,00	
I. Spese generali			*0,00*				
Totale spese INTERMEDIE	**0,00**	**0,00**	**0,00**	**0,00**		**0,00**	

Totale spesa ammessa in concessione provvisoria		**Spesa Intermedia AMMESSA**	0,00
% di spesa intermedia rendicontata	-	**% di spesa Intermedia AMMESSA**	-

Luogo e data_____

Timbro e firma del legale rappresentante del Soggetto beneficiario

Scheda S2 RiepilogSecondPeriod -
Spese Secondo Periodo

P.O. PUGLIA 2007-2013 - Azione 1.2.4
Bando "AIUTI A SOSTEGNO DEI PARTENARIATI REGIONALI PER L'INNOVAZIONE"

DENOMINAZIONE BENEFICIARIO	

Dichiarazione Sostitutiva di ATTO DI NOTORIETA' AI SENSI del DPR n. 445 del 28/12/2000 Art. 76
(da compilare solo a conclusione del progetto)

Tabella riepilogativa spese dal _____ al _____ (*)
(Rendicontazione Secondo Periodo)

Voci di Spesa	Ricerca Industriale	Sviluppo Sperimentale	Totale costi rendicontati	*Spazio riservato all'ufficio* Importo ammesso RI	note dell'ufficio	Importo ammesso SS	note dell'ufficio
A. Pers. Proj. Manag.	0,00	0,00	0,00	0,00		0,00	
B. Pers. Tecnico	0,00	0,00	0,00	0,00		0,00	
C. Pers. NON dipend.	0,00	0,00	0,00	0,00		0,00	
D. Strument. & Atrrez.	0,00	0,00	0,00	0,00		0,00	
E. Ricerca a Contratto	0,00	0,00	0,00	0,00		0,00	
F. Brevettaz. & Diritti	0,00	0,00	0,00	0,00		0,00	
G. Consulenza	0,00	0,00	0,00	0,00		0,00	
H. Altri Costi	0,00	0,00	0,00	0,00		0,00	
I. Spese generali			0,00				
Totale spese INTERMEDIE	€ -	€ -	€ -	-		-	

(*) periodo dalla data successiva alla data di chiusura del rendiconto intermedio alla data di conclusione del progetto

Spesa Intermedia AMMESSA	-

Luogo e data _____

Timbro e firma del legale rappresentante del Soggetto beneficiario

SCHEDA S3_RiepilogTotale - SPESE TOTALI RENDICONTATE

P.O. PUGLIA 2007-2013 - Azione 1.2.4 - Bando "AIUTI A SOSTEGNO DEI PARTENARIATI REGIONALI PER L'INNOVAZIONE"

DENOMINAZIONE BENEFICIARIO	

Dichiarazione Sostitutiva di ATTO DI NOTORIETA' AI SENSI del DPR n. 445 del 28/12/2000 Art. 76
(da compilare solo a conclusione del progetto)

Tabella riepilogativa spese rendicontate dal (data inizio progetto) _____ al (data di fine progetto) _____

Voci di Spesa	*Rendicontazione di Primo Periodo**		*Rendicontazione di Secondo Periodo*		*TOTALE SPESA RENDICONTATA DEL PROGETTO*			
	Attività di Ricerca Industriale	Attività di Sviluppo Sperimentale	Attività di Ricerca Industriale	Attività di Sviluppo Sperimentale	Attività di Ricerca Industriale	Attività di Sviluppo Sperimentale	Totale	% sul totale
A. Pers. Proj. Manag.	€ -	€ -	€ -	€ -	€ -	€ -	€ -	
B. Pers. Tecnico	€ -	€ -	€ -	€ -	€ -	€ -	€ -	
C. Pers. NON dipend.	€ -	€ -	€ -	€ -	€ -	€ -	€ -	
D. Strument. & Atrrez.	€ -	€ -	€ -	€ -	€ -	€ -	€ -	
E. Ricerca a Contratto	€ -	€ -	€ -	€ -	€ -	€ -	€ -	
F. Brevettaz. & Diritti	€ -	€ -	€ -	€ -	€ -	€ -	€ -	
G. Consulenza	€ -	€ -	€ -	€ -	€ -	€ -	€ -	
H. Altri Costi	€ -	€ -	€ -	€ -	€ -	€ -	€ -	0,0%
I. Spese generali	€ -	€ -	€ -	€ -	€ -	€ -	€ -	0,0%
Totale spese progetto	€ -	€ -	€ -	€ -	€ -	€ -	€ -	

Luogo e data_____

Timbro e firma del legale rappresentante del Soggetto beneficiario

_____

Scheda SA_PersPrManag - Personale dipendente PROJECT MANAGEMENT

P.O. PUGLIA 2007-2013 - Azione 1.2.4 - Bando "AIUTI A SOSTEGNO DEI PARTENARIATI REGIONALI PER L'INNOVAZIONE"

DENOMINAZIONE BENEFICIARIO	

Dichiarazione Sostitutiva di ATTO DI NOTORIETA' AI SENSI del DPR n. 445 del 28/12/2000 Art. 76

Rendiconto analitico delle spese sostenute per PERSONALE DIPENDENTE con funzionalità di PROJECT MANAGEMENT (lettera a)

Nominativo dipendente	Periodo (dal al)	Costo orario*	N. ore lavorate al progetto RI**	Totale importo imputato a progetto RI	N. ore lavorate al progetto SS**	Totale importo imputato a progetto SS
				€ -		€ -
				€ -		€ -
				€ -		€ -
				€ -		€ -
				€ -		€ -
		TOTALE		€ -		€ -

* costo orario come da dichiarazione in scheda SAB_CostOrar: si suggerisce inserire riferimento automatico alla cella

** numero ore come da dichirazione in schede presenze SAB_OreImpieg: si suggerisce inserire riferimento automatico alla cella

Luogo e data_____

Timbro e firma del legale rappresentante del Soggetto beneficiario

_____

Scheda SB_PersTecnic - Personale dipendente TECNICO

P.O. PUGLIA 2007-2013 - Azione 1.2.4 - Bando "AIUTI A SOSTEGNO DEI PARTENARIATI REGIONALI PER L'INNOVAZIONE"

DENOMINAZIONE BENEFICIARIO	

Dichiarazione Sostitutiva di ATTO DI NOTORIETA' AI SENSI del DPR n. 445 del 28/12/2000 Art. 76

Rendiconto analitico delle spese sostenute per PERSONALE DIPENDENTE TECNICO (lettera b)

Nominativo dipendente	(Giovane) Ricercatore: indicare GR o R se pertinente	Periodo (dal al)	Costo orario*	N. ore lavorate al progetto RI**	Totale importo imputato a progetto RI	N. ore lavorate al progetto SS**	Totale importo imputato a progetto SS
					€ -		€ -
					€ -		€ -
					€ -		€ -
					€ -		€ -
					€ -		€ -
					€ -		€ -
					€ -		€ -
					€ -		€ -
			TOTALE		€ -		€ -

* costo orario come da dichiarazione in scheda SAB_CostOrar: si suggerisce inserire riferimento automatico alla cella

** numero ore come da dichirazione in schede presenze SAB_OreImpieg: si suggerisce inserire riferimento automatico alla cella

Luogo e data_____

Timbro e firma del legale rappresentante del Soggetto beneficiario

_____

Scheda SC_ PersNonDipTecnic - Personale Non_Dipendente

P.O. PUGLIA 2007-2013 - Azione 1.2.4 - Bando "AIUTI A SOSTEGNO DEI PARTENARIATI REGIONALI PER L'INNOVAZIONE"

DENOMINAZIONE BENEFICIARIO	

Dichiarazione Sostitutiva di ATTO DI NOTORIETA' AI SENSI del DPR n. 445 del 28/12/2000 Art. 76

Rendiconto analitico delle spese sostenute per PERSONALE NON DIPENDENTE TECNICO (lettera c)

Nominativo dipendente	(Giovane) Ricercatore: indicare GR o R se pertinente	Periodo (dal al)	Costo conplessivo da contratto	Totale importo imputato a progetto RI	Totale importo imputato a progetto SS
		TOTALE		€ -	€ -

Luogo e data_____

Timbro e firma del legale rappresentante del Soggetto beneficiario

_____

Scheda SAB_OreImpieg -Dichiarazione ore Impegno personale dipendente

P.O. PUGLIA 2007-2013 - Azione 1.2.4 - Bando "AIUTI A SOSTEGNO DEI PARTENARIATI REGIONALI PER L'INNOVAZIONE"

DENOMINAZIONE BENEFICIARIO

Dichiarazione del personale dipendente, ai sensi dell'art. 76 del DPR n. 445/2000, di ORE IMPIEGATE nel Progetto

NOMINATIVO:					QUALIFICA					Anno						
ATTIVITA' (*)	**RI/SS****	Gennaio	Febbraio	Marzo	Aprile	Maggio	Giugno	Luglio	Agosto	Settembre	Ottobre	Novembre	Dicembre	**TOTALE**	*Totale Ri*	*Totale SS*
														0		
														0		
														0		
														0		
														0		
														0		
														0		
TOTALE		0	0	0	0	0	0	0	0	0	0	0	0	**0**	**TOTALE**	
Totale RI														**0**	*Totale RI*	
Totale SS														**0**	*Totale SS*	

* indicare l'attività svolta nel progetto, con riferimento agli OR; ogni riga si deve riferire ad un solo tipo di attività.

** indicare se Ricerca Industriale o Sviluppo Sperimentale

Il/la sottoscritto/a dichiara, ai sensi dell'art. 76 del DPR n. 445/2000, che, nei mesi e nell'anno e per le ore sopra indicati, ha presatato le proprie attività per lo svolgimento del Progetto finanziato dal P.O. PUGLIA 2007-2013 - Azione 1.2.4 - Bando "AIUTI A SOSTEGNO DEI PARTENARIATI REGIONALI PER L'INNOVAZIONE"
(Allega copia del documento di identità)

Luogo, data e firma del dipendente

_____

visto del Responsabile del Progetto del Soggetto beneficiario

_____

Scheda SAB_CostOrar - Deteminazione del COSTO ORARIO per il Personale Dipendente

P.O. PUGLIA 2007-2013 - Azione 1.2.4 - Bando "AIUTI A SOSTEGNO DEI PARTENARIATI REGIONALI PER L'INNOVAZIONE"

DENOMINAZIONE BENEFICIARIO	

Dichiarazione Sostitutiva di ATTO DI NOTORIETA' AI SENSI del DPR n. 445 del 28/12/2000 Art. 76

DETERMINAZIONE DEL COSTO ORARIO DEL PERSONALE DIPENDENTE per l'Anno _____

(Le celle in giallo contengono formule) *(Eliminare righe non pertinenti, aggiungerne nel caso di più dipendenti)*

Nominativo Dipendente	(RAL) Retribuzione annua lorda	(DIF) Retribuzione Differita	(OS) Oneri sociali	(A) Costo totale (RAL+DIF+OS)	(h) Numero Ore Lavorabili	COSTO ORARIO IMPUTABILE (A/B)
				0,00	0	0,00
				0,00	0	0,00
				0,00	0	0,00
				0,00	0	0,00
				0,00	0	0,00
				0,00	0	0,00

Determinazione delle Ore lavorabili

Nominativo Dipendente	(C) Ore Lavorative Annue da Contratto	(D) Ferie e Festività	(E) Subtotale (C-D)	(F) Assenteismo forfettario (5% di E)	(h) Numero ore lavorabili (E-F)
			0	0	0
			0	0	0
			0	0	0
			0	0	0
			0	0	0
			0	0	0

Luogo e data _____

Timbro e firma del legale rappresentante del Soggetto beneficiario

_____

SCHEDA SD - STRUMENTAZIONE

P.O. PUGLIA 2007-2013 - Azione 1.2.4 - Bando "AIUTI A SOSTEGNO DEI PARTENARIATI REGIONALI PER L'INNOVAZIONE"

DENOMINAZIONE BENEFICIARIO	

Dichiarazione Sostitutiva di ATTO DI NOTORIETA' AI SENSI del DPR n. 445 del 28/12/2000 Art. 76

Rendiconto analitico delle spese sostenute per STRUMENTAZIONEe ATTREZZATURE (lettera d)

Fornitore (Denominazione)	Descrizione del bene	Documento di spesa			Spesa imputata (2)		Modalità pagamento	
		fattura n.	data	importo (*) (iva esclusa)	per ricerca industriale	per sviluppo sperimentale	Tipologia (Bonifico, A/C, ...)	data
		TOTALE			€ -	€ -		

(1) In caso di Ammissibilità del costo IVA dichiarata in Modello M18, indicare sia il costo IVA esclusa che il costo IVA

(2) Come da calcolo per ammortamento (Scheda SD_AMMORTAM): si suggerisce inserire riferimento automatico alla cella

Luogo e data_____

Timbro e firma del legale rappresentante del Soggetto beneficiario

_____

Scheda SD_AMMORTAM - Calcolo del valore di ammortamento della strumentazione

P.O. PUGLIA 2007-2013 - Azione 1.2.4 - Bando "AIUTI A SOSTEGNO DEI PARTENARIATI REGIONALI PER L'INNOVAZIONE"	
Denominazione Beneficiario	

Dichiarazione Sostitutiva di ATTO DI NOTORIETA' AI SENSI del DPR n. 445 del 28/12/2000 Art. 76

Foglio di calcolo del valore di ammortamento della strumentazione imputabile al progetto

1	2	3	4	5	6	7	8	9	10	11	12	13
Attrezzatura	data di consegna	numero fattura	data fattura	data registrazione nel Registro dei Beni Ammortizzabili	costo storico di acquisto	coefficiente ammortam.	giorni di utilizzabilità del bene	quota lorda	% di uso nel progetto	quota netta	di cui per attività di RI	di cui per attività di SP
								- €		- €		
								- €		- €		
								- €		- €		
								- €		- €		
								- €		- €		

1. **ATTREZZATURA:** INDICARE IL TIPO DI ATTREZZATURA ACQUISTATA
2. **DATA DI CONSEGNA**: INDICARE LA DATA DAL DOCUMENTO DI TRASPORTO
5. **DATA REGISTRAZIONE:** DATA DEL BENE NEL PROCESSO D' AMMORTAMENTO
7. **COEFFICIENTE D'AMMORTAMENTO:** CALCOLATO SULLA BASE DEL D.M. 31/12/1988 E SUCCESSIVE MODIFICHE.
8. **GIORNI DI UTILIZZABILITA' DEL BENE:** GIORNI IN CUI L'ATTREZZATURA E' STATA UTILIZZABILE PER IL PROGETTO (max 360)
9. **QUOTA LORDA:** COSTO X COEFFICIENTE D'AMMORTAMENTO X GIORNI DI UTILIZZO/ 360
10. **% D'USO AI FINI DEL PROGETTO:** INDICARE LA PERCENTUALE D' USO DELL' ATTREZZATURA AI FINI DEL PROGETTO
11. **QUOTA NETTA:** QUOTA LORDA X % D' USO.

Luogo e data _____

Timbro e firma del legale rappresentante del Soggetto beneficiario

_____

Scheda SE_FORN.RIC.- RICERCA A CONTRATTO

P.O. PUGLIA 2007-2013 - Azione 1.2.4 - Bando "AIUTI A SOSTEGNO DEI PARTENARIATI REGIONALI PER L'INNOVAZIONE"

DENOMINAZIONE BENEFICIARIO	

Dichiarazione Sostitutiva di ATTO DI NOTORIETA' AI SENSI del DPR n. 445 del 28/12/2000 Art. 76

Rendiconto analitico delle spese sostenute per contratti di RICERCA da UNIVERSITA' e CENTRI DI RICERCA (lettera e)

Fornitore	Contratto di fornitura		Documento di spesa			Spesa imputata		Modalità pagamento	
	Data di sottoscrizione	Periodo dal…….al……..	fattura n.	data	importo (1) (iva esclusa)	per ricerca industriale	per sviluppo sperimentale	Tipologia (Bonifico, A/C, ...)	data
				TOTALE		€ -	€ -		

(1) In caso di Ammissibilità del costo IVA dichiarata in Modello M18, indicare sia il costo IVA esclusa che il costo IVA

Luogo e data_____

Timbro e firma del legale rappresentante del Soggetto beneficiario

_____

Scheda SF_BREVET - BREVETTAZIONE e DIRITTI

P.O. PUGLIA 2007-2013 - Azione 1.2.4 - Bando "AIUTI A SOSTEGNO DEI PARTENARIATI REGIONALI PER L'INNOVAZIONE"

DENOMINAZIONE BENEFICIARIO	

Dichiarazione Sostitutiva di ATTO DI NOTORIETA' AI SENSI del DPR n. 445 del 28/12/2000 Art. 76

Rendiconto analitico delle spese sostenute per sviluppo di BREVETTI o ALTRI DIRITTI DI PROPRIETA' INTELLETTUALE (lettera f)

Fornitore	Contratto di fornitura		Documento di spesa			Spesa imputata		Modalità pagamento	
	Data di sottoscrizione	Periodo dal…….al……..	fattura n.	data	importo (1) (iva esclusa)	per ricerca industriale	per sviluppo sperimentale	Tipologia (Bonifico, A/C, ...)	data
				TOTALE		€ -	€ -		

(1) In caso di Ammissibilità del costo IVA dichiarata in Modello M18, indicare sia il costo IVA esclusa che il costo IVA

Luogo e data_____

Timbro e firma del legale rappresentante del Soggetto beneficiario

_____

Scheda SG_CONSUL - Servizi di Consulenza

P.O. PUGLIA 2007-2013 - Azione 1.2.4 - Bando "AIUTI A SOSTEGNO DEI PARTENARIATI REGIONALI PER L'INNOVAZIONE"

DENOMINAZIONE BENEFICIARIO	

Dichiarazione Sostitutiva di ATTO DI NOTORIETA' AI SENSI del DPR n. 445 del 28/12/2000 Art. 76

Rendiconto analitico delle spese sostenute per CONSULENZE (lettera g)

Fornitore	Contratto di consulenza		Documento di spesa			Spesa imputata		Modalità pagamento	
	Data di sottoscrizione	Periodo dal…….al……..	fattura n.	data	importo (1) (iva esclusa)	per ricerca industriale	per sviluppo sperimentale	Tipologia (Bonifico, A/C, ...)	data
				TOTALE		€ -	€ -		

(1) In caso di Ammissibilità del costo IVA dichiarata in Modello M18, indicare sia il costo IVA esclusa che il costo IVA

Luogo e data_____

Timbro e firma del legale rappresentante del Soggetto beneficiario

_____

Scheda SH_ALTRCOST - Altri Costi

P.O. PUGLIA 2007-2013 - Azione 1.2.4 - Bando "AIUTI A SOSTEGNO DEI PARTENARIATI REGIONALI PER L'INNOVAZIONE"

DENOMINAZIONE BENEFICIARIO	

Dichiarazione Sostitutiva di ATTO DI NOTORIETA' AI SENSI del DPR n. 445 del 28/12/2000 Art. 76

Rendiconto analitico delle spese sostenute per ALTRI COSTI (lettera h)

Fornitore (Denominazione)	Descrizione della fornitura	Documento di spesa			Spesa imputata		Modalità pagamento	
		fattura n.	data	importo (1) (iva esclusa)	per ricerca industriale	per sviluppo sperimentale	Tipologia (Bonifico, A/C, ...)	data
			TOTALE		€ -	€ -		

(1) In caso di Ammissibilità del costo IVA dichiarata in Modello M18, indicare sia il costo IVA esclusa che il costo IVA

Luogo e data_____

Timbro e firma del legale rappresentante del Soggetto beneficiario

_____

DETERMINAZIONE DEL DIRIGENTE SERVIZIO RICERCA INDUSTRIALE E INNOVAZIONE 6 luglio 2012, n. 115

PO 2007-2013 - Asse I - Linea di Intervento 1.1 - Azione 1.1.2 " Programmi di Ricerca industriale e sviluppo sperimentale realizzate da PMI". Bando "Aiuti ai servizi di Consulenza per l'innovazione tecnologica delle PMI" approvato con A. D. n. 37 del 02/04/2012, pubblicato sul BURP n. 57 del 19/04/21. Modifiche ed integrazioni, riapprovazione e ripubblicazione.

Il giorno 6 luglio 2012, in Bari, nella sede

IL DIRIGENTE DEL SERVIZIO

VISTI gli artt. 4,5 e 6 della L.R. 4 febbraio 1997 n. 7;

VISTA la Deliberazione della Giunta regionale 3261 del 28 luglio 1998;

VISTI gli articoli 4 e 16 del D.lgs 165 del 30/03/01;

Visto il D.P.G.R n. 161 del 22/02/2008, con il quale è stato adottato l'atto di alta Organizzazione della Presidenza e della Giunta della Regione Puglia che ha provveduto a ridefinire le strutture amministrative susseguenti al processo riorganizzativo " Gaia", - Aree di Coordinamento - Servizi - Uffici;

Vista la DGR n. 1122 del 19/05/2011 con la quale sono stati individuati i nuovi Servizi relativi alle Aree di Coordinamento e nella fattispecie per l'Area Sviluppo Economico, Lavoro, Innovazione, è stato previsto tra gli altri il Servizio Ricerca e Competitività;

Visto il D.P.G.R. n. 675 del 17/06/2011 con il quale sono stati istituiti i Servizi ricadenti nelle otto aree di coordinamento della Presidenza e della Giunta della Regione Puglia;

Vista la D.G.R n. 3044 del 29/12/2011 avente come oggetto: " Area Politiche per lo sviluppo, il lavoro e l'innovazione - modifiche deliberazione di giunta regionale n. 1112/2011 e s.m.i - ulteriore razionalizzazione organizzativa;

Visto il D.P.G.R n. 01 del 02/01/2012 avente come oggetto: " Razionalizzazione organizzativa dell'Area di Coordinamento Politiche per lo sviluppo economico, il lavoro e l'innovazione- Modifica D.P.G.R n. 675 del 17/06/2011;

Vista la D.G.R n. 338 del 20/02/2012 avente come oggetto:" Art.18 comma 2 del D.P.G.R 22 febbraio 2008, n. 161. Conferimento incarico di direzione del servizio Ricerca Industriale e Innovazione";

VISTO l'art. 32 della legge 18 giugno 2009, n. 69, che prevede l'obbligo di sostituire la pubblicazione tradizionale all'Albo ufficiale con la pubblicazione di documenti digitali sui siti informatici;

VISTO l'art. 18 del Dlgs 196/03 "Codice in materia di protezione dei dati personali" in merito ai Principi applicabili ai trattamenti effettuati dai soggetti pubblici;

VISTO il PO 2007-2013 FESR della Regione Puglia, come approvato dalla Commissione Europea con C(2007) 5726 del 20.11.2007;

VISTA la DGR n. 146 del 12.2.2008 con la quale la Giunta Regionale ha preso atto di detta decisione comunitaria (BURP n. 31 del 26/2/08);

VISTA la Legge Regionale n. 10 del 20/6/2004, recante "Disciplina dei regimi regionali di aiuto" e successive modificazioni e integrazioni;

VISTO il Regolamento Reg. n. 9 del 26.06.2008 recante la disciplina dei Regimi di Aiuto regionali in esenzione (B.U.R.P. n. 103 del 30.6.2008), modificato dal Regolamento Reg. n. 1 del 19.01.2009 (B.U.R.P. n. 13 suppl. del 22.01.2009), dal Regolamento Reg. n. 19 del 10 agosto 2009 (B.U.R.P. n. 123 suppl. del 11.08.2009), e dal Regolamento Reg. n. 4 del 24 marzo 2011 (B.U.R.P. n. 44 del 28.03.2011);

VISTO il Decreto del Presidente della Giunta Regionale n. 886 del 24/9/2008 con cui è stato emanato l'Atto di Organizzazione per l'Attuazione del PO FESR 2007-13 (BURP n. 34 del 04/03/09);

VISTA la Delibera di Giunta Regionale n. 1849 del 30.9.2008 con la quale sono stati nominati l'Autorità di Gestione del PO FESR 2007-2013, nonché i Responsabili degli Assi di cui al medesimo programma;

VISTA la delibera di Giunta Regionale n. 185 del 17/02/09 con la quale sono stati nominati i Responsabili di Linea (Burp n. 33 del 03/03/09);

VISTA la DGR n. 165 del 17/02/09 con la quale la Giunta Regionale ha approvato, le "*Direttive concernenti le procedure di gestione del PO FESR 2007-2013*" (BURP n. 34 del 04/03/09);

VISTA la DGR n. 749 del 07/05/09, "PO 2007-2013. Asse I. Programma Pluriennale di Asse. Approvazione. Disposizioni organizzative e di gestione" (BURP n. 79 del 3/06/09), successivamente rimodulato con DGR n. 1968/2009, n. 2301/2009 - n. 816/2010 - n. 1669/2010 - n. 656/2011 - n. 477/2011 - ultima modifica adottata con D.G.R n. 1779 del 02/08/2011 pubblicata sul BURP n. 132 del 30/08/2011;

Visto l'A.D. n. 36 del 28/01/2010 di nomina della Responsabile dell'Azione 1.1.2 " programmi di ricerca industriale e sviluppo sperimentale realizzati da PMI " del PO FESR 2007-2013;

Visto il Titolo VII (Aiuti per servizi per l'innovazione delle imprese) del Reg. n. 4 del 24 marzo 2011 (B.U.R.P. n. 44 del 28.03.2011);

Visto il Testo Unico delle Direttive per la concessione e l'erogazione delle agevolazioni alle attività produttive, nelle aree depresse, ai sensi dell'art. 1 comma 2, del decreto legge n. 415/1992, convertito, con modificazioni, dalla legge n. 488/1992, approvato con decreto del Ministero dell'Industria, del Commercio e dell'Artigianato in data 3 luglio 2000 (G.U. n. 163/2000);

Visto il (cd. Decreto incentivi), recante "Misure urgenti a sostegno dei settori industriali in crisi", disciplina il contratto di rete di imprese;

Vista la Legge di Sviluppo,che ha abrogato l'art. 6-bis della Manovra Economica con introduzione di correzioni alla disciplina del contratto di rete contenuta nella legge n. 33;

Visto il D.L. 78/2010 convertito dalla legge 122/2010 con ulteriori correzioni alla disciplina del contratto di rete contenuta nella legge n. 33;

Vista la Circolare MAP n. 980902 del 23 marzo 2006 e successive modifiche e integrazioni, esplicativa sulle modalità e le procedure per la concessione ed erogazione delle agevolazioni alle attività produttive nelle aree sottoutilizzate del Paese previste dall'art. 1, comma 2 del decreto legge 22 ottobre 1992, n. 415, convertito, con modificazioni, dalla legge 19 dicembre 1992, n. 488, emanata ai sensi del Decreto del Ministro delle attività produttive, di concerto con il Ministro dell'economia e delle finanze del 1° febbraio 2006;

Vista la nota della Referente per le Pari Opportunità del PO FESR 2007-2013, prot. A00_082- 782 del 27/01/2012, acquisita agli atti con prot. A00_144-0000131 del 01/02/2012, in riferimento all'art. 10 del D.P. G.R n. 886/2008;

Vista la nota dell'Autorità ambientale prot. A00_089-953 del 30/01/2012, acquisita agli atti del Servizio con prot. AOO_144-0000213 del 16/02/2012, in riferimento all'art. 9 del DPR n. 886/2008;

Visto l'A.D. n. 37 del 02/04/2012 avente come oggetto:" PO 2007-2013 - Asse I - Linea di Intervento 1.1 - Azione 1.1.2 " Programmi di Ricerca industriale e sviluppo sperimentale realizzate da PMI". Impegno di spesa, approvazione e pubblicazione Bando e modulistica "Aiuti ai servizi di Consulenza per l'innovazione tecnologica delle PMI". Pubblicato sul BURP n. 57 del 19/04/2012.

Visto l'Atto Dirigenziale n. 108 del 28/06/2012 avente come oggetto: "PO 2007-2013 - Asse I - Linea di Intervento 1.1 - Azione 1.1.2 " Programmi di Ricerca industriale e sviluppo sperimentale realizzate da PMI". Bando "Aiuti ai servizi di Consulenza per l'innovazione tecnologica delle PMI" approvato con A. D. n. 37 del 02/04/2012, pubblicato sul BURP n. 57 del 19/04/21. Variazione tempistica per la presentazione delle domande. Pubblicato sul BURP n. 98 del 05/07/2012

Considerato che successivamente alla pubblicazione è stato attivato il servizio FAQ sul sito

www.sistema.puglia.it, sono stati organizzati alcuni incontri di presentazione del bando, dalle succitate modalità di presentazione dell'intervento, sono stati rilevati alcuni refusi, inoltre soprattutto durante gli incontri di presentazione del bando è stata colta l'esigenza di maggiore chiarezza per alcuni articoli es. art. 10 " Modalità di valutazione e selezione dei progetti" in riferimento alla tempistica per la valutazione. Si rende necessario apportare alcune modifiche ed integrazioni finalizzate a rimuovere i refusi e a chiarire alcuni concetti. Le modifiche ed integrazioni non riguardano aspetti sostanziali del Bando già approvato e pubblicato e vengono di seguito indicate:

Viene eliminato all'art. 3 il punto 3 al fine di evitare contrasti interpretativi con l'art. 2 punto 4 che prevede, nel caso di raggruppamento di reti di imprese, la partecipazione al progetto della maggioranza assoluta delle imprese aderenti.

L'art. Art 10 viene riformulato con l'aggiornamento della tempistica sia per la presentazione delle domande sia per la fase di valutazione, come previsto con A.D. n. 108 del 28/06/2012.

L' art. 2 punto 2 lett. s L.R n. 28 del 26/10/2006 in materia di contrasto al lavoro;

Nell'art. 4 viene riformulato il punto 7 " Gli aiuti di cui al presente bando sono erogati in forma di contributi in conto impianti, anzicchè " possono essere", al fine di evitare dubbi circa le modalità di registrazione del contributo nella scritture contabili;

Nell'art. 4 punto 9 sono stati modificati gli importi degli investimenti minimi per le varie tipologie di beneficiari, eliminando qualche incoerenza con gli importi dei costi ammissibili massimi previsti nelle singole schede dei servizi.

Viene inserito un nuovo modulo (Modulo 5-Dichiarazione sostitutiva di atto di notorietà per i Fornitori di servizi.

Vista e condivisa la relazione (REL 2012/69 del 6/7/2012 in atti), della Responsabile dell'Azione 1.1.2 e della Dirigente dell'Ufficio Ricerca Industriale ed Innovazione Tecnologica, con la quale si propone di adottare l'Atto Dirigenziale **di approvazione delle modifiche ed integrazioni** all'A.D. n. 37 del 02/04/2012 impegno di spesa approvazione e pubblicazione Bando e relativa modulistica "Aiuti ai servizi di Consulenza per l'innovazione tecnologica delle PMI";

ADEMPIMENTI CONTABILI AI SENSI DELLA L.R. N. 28/01 e s.m.i.

Si dichiara che il presente provvedimento non comporta alcun mutamento qualitativo e quantitativo di entrata o di spesa né a carico degli enti per i cui debiti i creditori potrebbero rivalersi sulla Regione e che è escluso ogni ulteriore onere aggiuntivo rispetto a quelli già autorizzati a valere sullo stanziamento previsto dal bilancio regionale.

Ritenuto di dover provvedere in merito

DETERMINA

- Di approvare quanto esposto in narrativa, che qui si intende integralmente riportato:

- Di modificare, integrare e riapprovare il Bando e la relativa Modulistica per l'erogazione di "Aiuti ai servizi di Consulenza per l'innovazione tecnologica delle PMI" allegato al presente provvedimento per costituirne parte integrante e sostanziale (All. A);

- Di dare atto che le modifiche ed integrazioni afferiscono l'eliminazione di refusi, di alcune incoerenze, nell'esplicitazione di alcuni contenuti;

- Di procedere con successivi provvedimenti, alla formale concessione provvisoria delle agevolazioni in favore degli aventi diritto;

- Di confermare in ogni altra sua parte l'atto dirigenziale n. 37 del 02/04/2012 - BURP n. 57 del 19/04/2012;

- Di pubblicare il presente provvedimento sul Bollettino Ufficiale della Regione Puglia, sul sito ufficiale della Regione Puglia, sul portale www.sistema.puglia.it e http://pianolavoro.regione.puglia.it;

- Di notificare il presente atto all'Organismo Intermedio Innovapuglia spa;

- Il presente atto, redatto in unico esemplare, è immediatamente esecutivo.

Adriana Agrimi

ALLEGATO A

UNIONE EUROPEA FONDO EUROPEO DI SVILUPPO REGIONALE.	**Ministero Sviluppo Economico**	**REGIONE PUGLIA** Area Politiche per lo Sviluppo, il Lavoro e l'Innovazione

REGIONE PUGLIA
Programma Operativo FESR 2007-2013
Obiettivo Convergenza
ASSE I - Linea di Intervento 1.1 – Azione 1.1.2

"Investiamo nel vostro futuro"

AIUTI AI SERVIZI DI CONSULENZA PER L'INNOVAZIONE TECNOLOGICA DELLE PMI

BANDO

PER LA PRESENTAZIONE DELLE DOMANDE DI AGEVOLAZIONE

2012
Luglio

Premessa

La Regione Puglia in linea con gli indirizzi per lo sviluppo delle politiche comunitarie nei suoi tre temi complementari di *Sviluppo Intelligente, Sostenibile e Inclusivo*[1], nonché con le strategie di intervento a sostegno della Ricerca e Innovazione declinate dalla *Strategia Regionale per l'Innovazione 2009-2013*[2] intende promuovere una serie di interventi a sostegno dei processi di innovazione del sistema produttivo pugliese già avviati attraverso gli interventi a sostegno della Ricerca e Sviluppo Sperimentale, della Ricerca Cooperativa e del sostegno allo start up delle imprese innovative.

Nello specifico il presente Bando intende completare la "filiera di interventi regionali a sostegno dell'innovazione delle PMI" attraverso l'attivazione di interventi volti al raggiungimento di due obiettivi prioritari:

- sostenere la domanda di innovazione da parte delle PMI, attraverso l'acquisizione di servizi tecnologici qualificati quale strumento utile all' implementazione nelle imprese di processi virtuosi e non occasionali funzionali ad un incremento effettivo di Innovazione, misurabile non solo a livello locale ma anche internazionale;

- contribuire alla razionalizzazione e alla qualificazione dell'offerta di servizi di smart specialization in Puglia, favorendo la specializzazione intorno a competenze tecnologiche distintive, la crescita delle professionalità interne e l'orientamento ai risultati.

Per il raggiungimento di questi obiettivi la Regione Puglia intende costruire un sistema di aiuti diretto alle imprese, singole o associate, per il sostegno degli investimenti innovativi immateriali, ed in particolare per quelli finalizzati all'acquisizione, prioritariamente in forma aggregata, di servizi di supporto **all'innovazione tecnologica** finalizzati al miglioramento del loro processo produttivo e al posizionamento strategico nei mercati nazionali e internazionali.

Il sistema di aiuti prevede la possibilità per ogni impresa di richiedere una serie di servizi reali articolata anche in più fasi in modo da costituire un'azione integrata nell'ambito di un progetto di acquisizione di servizi di consulenza di innovazione tecnologica.

La gamma e le tipologie di servizi che potranno essere utilizzati per la costruzione del Progetto Integrato di Servizi sono quelli individuati nell'Allegato 1 del presente Bando.

Il presente Bando è conforme al "Regolamento generale dei regimi di aiuto in esenzione" n. 1 del 19 gennaio 2009, e s.m.i., che disciplina i regimi di aiuto regionali e gli aiuti individuali, esenti dall'obbligo di notificazione preventiva alla Commissione Europea, nei settori ammissibili a finanziamento nell'ambito del FESR.

La gestione del presente Bando è di competenza della **Regione Puglia, Area Politiche per lo Sviluppo, il Lavoro e l'Innovazione, Servizio Ricerca Industriale e Innovazione**, che si avvale della società in house **InnovaPuglia** in qualità di **Organismo Intermedio** per la gestione e attuazione delle attività.

---

1 Comunicazione della Commissione europea "Europa 2020. Iniziativa faro UNIONE DELL'INNOVAZIONE" (COM(2010) 546 def), Strategie di "Europa 2020"
2 Pubblicata sul BURP n. 48 del 12.03.2010.

Normativa di riferimento

Costituiscono il quadro della normativa comunitaria di riferimento, parte integrante del seguente Bando, anche i seguenti regolamenti:

- il Regolamento (CE) n. 1083 del 11 luglio 2006 pubblicato sulla Gazzetta ufficiale n. L 210 del 31/07/06, recante "Disposizioni generali sul Fondo europeo di sviluppo regionale, sul Fondo sociale europeo e sul Fondo di coesione" e che abroga il regolamento (CE) n. 1260/1999;
- il Regolamento (CE) n. 1080 del 5 luglio 2006 relativo al Fondo europeo di sviluppo regionale e recante abrogazione del regolamento (CE) n. 1783/1999. Pubblicato sulla Gazzetta Ufficiale n. L 210 del 31/07/2006;
- il Regolamento (CE) n. 1828 del 8 dicembre 2008 che stabilisce le modalità di applicazione del regolamento (CE) 1083/2006 del Consiglio recante disposizioni generali sul Fondo europeo di sviluppo regionale, sul Fondo sociale europeo e sul fondo di coesione e del regolamento n. 1080/2006 del Parlamento europeo e del Consiglio relativo al fondo europeo di sviluppo regionale;
- il Decreto del Presidente della Repubblica del 3 ottobre 2008, n. 196 "Regolamento di esecuzione del Regolamento (CE)n. 1083/2006 recante disposizioni generali sul Fondo europeo di sviluppo regionale, sul Fondo sociale europeo e sul fondo di coesione", recante norme in materia di ammissibilità delle spese per il periodo di programmazione 2007-2013 (pubblicato sulla Gazzetta Ufficiale il 17 dicembre 2008);
- Il Regolamento (CE) n. 397/2009 del Parlamento europeo e del Consiglio, del 6 maggio 2009, che modifica il regolamento (CE) n. 1080/2006 relativo al Fondo europeo di sviluppo regionale;
- il PO 2007-2013 FESR della Regione Puglia, come approvato dalla Commissione Europea con Decisione C(2007) 5726 del 20.11.2007;
- la DGR n. 146 del 12.2.2008 con la quale la Giunta Regionale ha preso atto di detta decisione comunitaria (B.U.R.P. n. 31 del 26.2.08);
- la DGR n. 749 del 07.05.2009 recante l'approvazione del Programma Pluriennale di Asse del PO 2007-2013 – Asse I (BURP n. 79 del 03.06.2009);
- la DGR n. 656 del 05.04.2011 recante la riapprovazione del Programma Pluriennale di Asse del PO 2007-2013 – Asse I – Periodo 2007-2010 (BURP n. 65 del 29.04.2011);
- la DGR n. 1779 del 02.08.2011 di modifiche al Programma Pluriennale dell'Asse I del PO FESR 2007-2013 e variazioni di bilancio (Burp n. 132 del 30.08.2011);
- la Carta degli Aiuti di Stato a finalità regionale 2007-2013 approvata dalla Commissione Europea il 28 novembre 2007 – Aiuto di Stato 324/2007;
- il trattato istitutivo della Comunità europea, ed in particolare gli articoli 87 e 88;
- la disciplina comunitaria in materia di aiuti di Stato a favore della "Ricerca, Sviluppo e Innovazione" pubblicata sulla Gazzetta Ufficiale dell'UE C 323/01 del 30 dicembre 2006;
- la disciplina comunitaria in materia di aiuti di Stato alle imprese di cui agli artt. 87 e 88 del trattato CE ("Regolamento generale di esenzione per categoria"), e in particolare il Regolamento (CE) n. 994/1998 del Consiglio del 7 maggio 1998, il Regolamento (CE) n.800/2008 del 6 agosto 2008 della Commissione (pubblicato sulla Gazzetta Ufficiale dell'Unione Europea L214 del 9/08/2008);
- la Legge Regionale n. 10 del 20.6.2004, recante "Disciplina dei regimi regionali di aiuto" e successive modificazioni e integrazioni;

- il Regolamento n. 9 del 26.06.2008 recante la disciplina dei Regimi di Aiuto regionali in esenzione (B.U.R.P. n. 103 del 30.6.2008), modificato dal Regolamento n. 1 del 19.01.2009 (B.U.R.P. n. 13 suppl. del 22.01.2009), dal Regolamento n. 19 del 10 agosto 2009 (B.U.R.P. n. 123 suppl. del 11.08.2009), e dal Regolamento n. 4 del 24 marzo 2011 (B.U.R.P. n. 44 del 28.03.2011);
- il Testo Unico delle Direttive per la concessione e l'erogazione delle agevolazioni alle attività produttive, nelle aree depresse, ai sensi dell'art. 1 comma 2, del decreto legge n. 415/1992, convertito, con modificazioni, dalla legge n. 488/1992, approvato con decreto del Ministero dell'Industria, del Commercio e dell'Artigianato in data 3 luglio 2000 (G.U. n. 163/2000);
- la legge n. 33/2009, di conversione del DL n. 5/2009 (cd. Decreto incentivi), recante "Misure urgenti a sostegno dei settori industriali in crisi", disciplina il contratto di rete di imprese;
- la legge Sviluppo (legge n. 99/2009),che ha abrogato l'art. 6-bis della Manovra Economica con introduzione di correzioni alla disciplina del contratto di rete contenuta nella legge n. 33;
- il D.L. 78/2010 convertito dalla legge 122/2010 con ulteriori correzioni alla disciplina del contratto di rete contenuta nella legge n. 33;
- la Circolare MAP n. 980902 del 23 marzo 2006 e successive modifiche e integrazioni, esplicativa sulle modalità e le procedure per la concessione ed erogazione delle agevolazioni alle attività produttive nelle aree sottoutilizzate del Paese previste dall'art. 1, comma 2 del decreto legge 22 ottobre 1992, n. 415, convertito, con modificazioni, dalla legge 19 dicembre 1992, n. 488, emanata ai sensi del Decreto del Ministro delle attività produttive, di concerto con il Ministro dell'economia e delle finanze del 1° febbraio 2006;
- la Strategia Regionale per l'Innovazione 2009-2013 pubblicata sul BURP n. 48 del 12.03.2010.

Art. 1
Soggetti beneficiari

1. I soggetti beneficiari dell'aiuto previsto dal presente Bando sono le **Piccole e Medie Imprese (PMI)** definite ai sensi della Raccomandazione CE 2003/361/CE del 06.05.2003 – pubblicata sulla GUCE L.124 del 20.05.2003- candidate:
   i. in forma **singola;**
   ii. oppure organizzate in **rete** attraverso una delle forme di raggruppamento previste al successivo comma.
2. Le forme di raggruppamento di PMI in **rete** previste dal presente Bando sono:
   a. **Raggruppamenti di almeno 3 PMI strutturati con forma giuridica di "contratto di rete"** ai sensi del decreto legge 10 febbraio 2009, n. 5, convertito in legge, con modificazioni, dalla legge 9 aprile 2009, n. 33.
   b. **Raggruppamenti di almeno 3 PMI** strutturati secondo la forma giuridica di **Consorzi e società consortili di PMI** (Consorzio)**,** che soddisfino una delle seguenti condizioni:
      i. qualora al progetto da realizzare partecipino almeno 3 PMI aderenti al consorzio ed espressamente indicate nella domanda di contributo;
      ii. qualora il consorzio realizzi, con proprie strutture e proprio patrimonio, il progetto deve essere realizzato con almeno altre 2 PMI non aderenti al consorzio stesso, ma raggruppate con contratto di rete.
3. Nel caso in cui il Consorzio partecipi con proprie risorse, strutture e proprio patrimonio senza aderire a contratti di rete con altre PMI, valgono i criteri previsti per le imprese in forma singola.

Art. 2
Requisiti dei Beneficiari

1. Tutte le imprese per poter beneficiare dell'aiuto, qualunque sia la loro forma giuridica, devono obbligatoriamente possedere e rispettare, alla data di candidatura, tutti i requisiti e le condizioni previsti dal presente Bando e dai suoi allegati per la concessione/erogazione del contributo e, fatta eccezione per la condizione dimensionale di PMI, mantenerli fino all'ultima erogazione dell'aiuto riconosciuto e concesso.
2. Tutte le PMI per poter accedere al contributo regionale, devono soddisfare, **alla data di candidatura**, i seguenti requisiti:

   a. essere regolarmente costituiti ed iscritti al registro delle imprese presso la Camera di Commercio, Industria, Artigianato e Agricoltura competente per territorio;

   b. essere titolari di partita IVA;

   c. essere classificate con attività economica riferita in via principale ai codici della classificazione ISTAT ATECOFIN 2007 (come dichiarato nel Modello Unico dell'ultimo esercizio approvato) che non ricada nei settori:

      i. produzione primaria (agricoltura e allevamento) dei prodotti di cui all'allegato I del Trattato pesca e acquacoltura;
      ii. costruzione navale;
      iii. industria carboniera;
      iv. siderurgia;
      v. fibre sintetiche;
      vi. turismo;

      sono ammesse, inoltre, le imprese la cui attività primaria ricada nella trasformazione e commercializzazione di prodotti agricoli, **esclusa** la trasformazione e commercializzazione dei **prodotti di imitazione o di sostituzione del latte e dei prodotti lattiero-caseari**, di cui all'articolo 3, paragrafo 2, del Regolamento (CEE) n. 1898/87[3];

   d. devono avere una sede operativa in Puglia, sede degli investimenti oggetto della candidatura, riportata nel certificato della CCIAA;

   e. essere in possesso almeno di un bilancio d'esercizio approvato;

   f. trovarsi in regime di contabilità ordinaria**;**

   g. avere almeno 3 occupati (ULA) , in servizio presso la sede operativa pugliese in cui si effettua l'intervento, calcolati su base annua e riferiti all'ultimo esercizio contabile chiuso ed approvato. Il lavoro dei dipendenti che non hanno lavorato tutto l'anno oppure che hanno lavorato a tempo parziale è contabilizzato in frazioni di ULA;

   h. non essere fornitori di servizi all'interno del presente Bando per altri soggetti candidati al finanziamento;

   i. non trovarsi tra loro nelle condizioni di controllo e di collegamento così come definite dall'art. 2359 del Codice civile;

   j. possedere i requisiti di piccola e media impresa ai sensi della Raccomandazione CE 2003/361/CE del 06.05.2003 - pubblicata sulla GUCE L.124 del 20.05.2003;

   k. essere attivi e non essere sottoposti a procedure di liquidazione, fallimento, concordato preventivo, amministrazione controllata o altre procedure concorsuali in corso;

[3] Pubblicato in GUCE L 182 del 03.07.1987

l. non presentare le caratteristiche di PMI in difficoltà ai sensi dell'articolo 1, paragrafo 7 del Regolamento generale di esenzione per categoria n. 800/2008 (GU L 214/2008);

m. trovarsi in una situazione di regolarità fiscale e di regolarità contributiva per quanto riguarda la correttezza nei pagamenti nonchè negli adempimenti previdenziali, assistenziali ed assicurativi nei confronti di INPS e INAIL;

n. rispettare le norme dell'ordinamento giuridico italiano in materia di prevenzione degli infortuni sui luoghi di lavoro e delle malattie professionali, dell'inclusione delle categorie diversamente abili, della sicurezza sui luoghi di lavoro e delle normative relative alla tutela dell'ambiente;

o. rispettare le normative in materia ambientale ed urbanistica;

p. non rientrare fra coloro che hanno ricevuto e, successivamente, non rimborsato o depositato in un conto bloccato, gli aiuti che sono individuati quali illegali o incompatibili dalla Commissione europea ai sensi della Legge n. 296 del 2006 regolamentata dal decreto di attuazione D.P.C.M. del 23/05/2007, in applicazione della giurisprudenza Deggendorf;

q. non essere stati destinatari, nei 6 (sei) anni precedenti la data di presentazione della domanda di agevolazione, di provvedimenti di revoca di agevolazioni pubbliche ad eccezione di quelli derivanti da rinunce da parte delle imprese;

r. aver restituito agevolazioni erogate per le quali è stata disposta dall'Organismo competente la restituzione;

s. soddisfare la "clausola sociale" – riportata in allegato 2 al presente Bando - prevista ai sensi del Regolamento regionale n.31 del 2009, pubblicato sul Bollettino Ufficiale della Regione Puglia - n. 191 del 30-11-200, che disciplina la Legge Regionale n. 28 del 26/10/2006 in materia di contrasto al lavoro non regolare.

non si trova/trovano nelle condizioni di sospensione, di decadenza o di divieto previste dall'articolo 10 della legge 31 maggio *1*965, n. 575 e s.m.i.(normativa antimafia)

3. Qualora tra i candidati al beneficio siano presenti "soggetti non ammissibili", che non possiedono o rispettano taluno dei requisiti e condizioni previste del presente Bando e dai suoi allegati per la concessione e successiva erogazione del contributo (esempio: grandi imprese o imprese rientranti nei settori esclusi o imprese con unità locale coinvolta nel progetto fuori Regione), si precisa che:

   a. i soggetti non ammissibili non potranno essere in alcun modo beneficiari del contributo regionale;

   b. le spese eventualmente sostenute dai soggetti non ammissibili non saranno in alcun modo ritenute ammissibili al contributo;

   c. in caso di contratto di rete, tutte le imprese appartenenti alla rete devono possedere e rispettare tutti i requisiti e le condizioni previsti dal presente Bando e dai suoi allegati per la concessione/erogazione del contributo (esempio: deve possedere i requisiti di PMI, appartenere ai settori di attività economica ammissibili, avere l'unità locale coinvolta nel progetto in Puglia, ecc…);

   d. in caso di consorzio, se soggetto capofila e beneficiario, il consorzio deve obbligatoriamente possedere e rispettare tutti i requisiti e le condizioni previsti dal presente Bando e dai suoi allegati per la concessione/erogazione del contributo (esempio: il consorzio capofila deve possedere i requisiti di PMI, appartenere ai settori di attività economica ammissibili, avere l'unità locale coinvolta nel progetto in Puglia, ecc.).

4. In caso di reti, quale che sia la forma di raggruppamento, in cui siano presenti altri soggetti non interessati all'investimento, la maggioranza assoluta dei soggetti del raggruppamento (50%+1, minimo 3) deve partecipare al progetto come beneficiario

e obbligatoriamente possedere e rispettare tutti i requisiti e le condizioni previsti dal presente Bando e dai suoi allegati per la concessione/erogazione del contributo.

5. I beneficiari dell'aiuto sono obbligati ad apportare un contributo finanziario (mezzi propri) pari al 25% dei costi ammissibili, riscontrabile all'atto dell'accettazione del contributo attraverso formale registrazione nelle scritture contabili, o attraverso risorse proprie ovvero mediante finanziamento esterno, in una forma priva di qualsiasi tipo di sostegno pubblico.
6. I beneficiari dell'aiuto sono tenuti all'obbligo del mantenimento dei beni agevolati per almeno **5 anni**, dalla data di ultimazione del progetto.
7. I requisiti di ammissibilità sopracitati nonché le ulteriori condizioni e prescrizioni previste dal presente Bando per la concessione del contributo, devono essere posseduti alla data di presentazione della domanda e mantenuti e rispettati fino alla data di ultimazione del progetto, pena l'esclusione della domanda o la revoca dell'agevolazione.
8. Per data di ultimazione si intende la data relativa all'ultima erogazione del contributo riconosciuto.

Art. 3
Tipologia degli interventi ammissibili

1. La Regione Puglia attraverso il presente Bando intende sostenere lo sviluppo ed il rafforzamento delle PMI pugliesi attraverso l'acquisizione dei seguenti **Servizi specialistici di supporto all'innovazione tecnologica** di prodotto e processo**:**

   1.1 Servizi di supporto all' innovazione di prodotto nella fase di concetto

   1.2 Servizi tecnologici di progettazione per l'innovazione di prodotto e di processo produttivo

   1.3 Servizi tecnologici di sperimentazione (prove e test)

   1.4 Servizi di gestione della proprietà intellettuale

   1.5 Studi di fattibilità per la realizzazione di progetti di ricerca industriale, sviluppo sperimentale, trasferimento tecnologico

   1.6 Servizi per l'efficienza ambientale ed energetica

2. Le specifiche inerenti le singole tipologie di servizi specialistici sono riportate in **Allegato 1** al presente Bando.

Art. 4
Risorse disponibili e intensità d'aiuto

1. Il cofinanziamento dei Progetti viene assicurato mediante le risorse del **Fondo Europeo di Sviluppo Regionale**, **P.O. FESR Puglia 2007-2013**, **Obiettivo Convergenza, Asse I, Linea di Intervento 1.1, Azione 1.1.2.**
2. Le risorse disponibili sono pari ad **€ 10.000.000,00** (Diecimilioni) ;
3. Le risorse fissate al precedente comma 2 sono ripartite nelle seguenti linee di finanziamento:

Linea	Tipologia	% risorse assegnate
A	Candidature coerenti con il Piano di Sviluppo dei Distretti Produttivi regionali pugliesi formalmente riconosciuti alla data della candidatura ai sensi dell'art. 8 della Legge regionale n.23 del 3 agosto 2007 e s.m.	20%
B	Candidature presentate da imprese che operano nei Settori della Moda (tessile, abbigliamento, lavorazione pelle) classificate con codici ISTAT ATECO 2007 Sezione C Divisioni 13,14,15,	20%
C	Candidature presentate da imprese che operano nei Settori del Design (legno, arredo, nautica, lavorazione della pietra e ceramica artistica) con codici ISTAT ATECO 2007: ▪ Sezione C Divisioni 16 e 31 (Industria del legno e della fabbricazione di mobili) ▪ Sezione C Divisione 30, Gruppo 30.1 (costruzione di navi e imbarcazioni) ▪ Sezione C Divisione 23, ○ classe 23.41 (Fabbricazione di prodotti in ceramica per usi domestici e ornamentali) ○ classe 23.70.20 (Lavorazione artistica del marmo e di altre pietre affini, lavori in mosaico)	10%
D	Candidature presentate da imprese che non ricadono nelle linee precedenti	50%

4. Le imprese, in fase di candidatura, dovranno indicare in **modo esclusivo** la linea di finanziamento, tra quelle riportate al comma precedente, a cui intendono accedere.
5. Nel caso di esaurimento di disponibilità finanziaria di una delle linee di finanziamento A,B e C, di cui al precedente comma 2, le candidature ammissibili rientreranno nella linea D di finanziamento seguendo l'ordine temporale di trasmissione della candidatura.
6. Nel caso in cui, al termine ultimo di candidatura fissato al successivo art.9 si registri un'economia di risorse finanziarie su una o più delle linee di finanziamento di cui al precedente comma 2, le risorse disponibili potranno essere ridistribuite in modo ponderale al fabbisogno richiesto dalle candidature ammissibili ma non finanziabili per carenza di risorse.
7. Gli aiuti di cui al presente Bando sono erogati in forma di contributi in **conto impianti**.
8. L'intensità di aiuto è pari a:
   a. **60%** (sessanta per cento) dei costi valutati ammissibili per le Micro e Piccole Imprese in forma singola
   b. **50%** (cinquanta per cento) dei costi valutati ammissibili per le Medie imprese in forma singola
   c. **60%** (sessanta per cento) per le reti di PMI
9. La candidatura deve prevedere, nel totale degli interventi previsti, un **investimento minimo** così definito:
   a. Microimpresa: 10 mila Euro

b. Piccola impresa: 15 mila Euro
c. Media impresa: 20 mila Euro
d. Consorzi /Reti: 20 mila Euro

10. I costi massimi ammissibili per singola categoria di servizi è riportata in Allegato 1 al presente Bando.

Art.5
Condizioni di ammissibilità della candidatura

1. Ciascuna PMI candidata al beneficio può partecipare con **una sola domanda** di ammissione al contributo del presente Bando, sia che partecipi in forma singola o in raggruppamento, fatta eccezione per i Servizi di gestione della proprietà industriale.
2. Qualora un soggetto proponente presenti più candidature, queste vengono tutte escluse dall'ammissibilità al beneficio. Unica eccezione al presente vincolo è data dalla possibilità di presentare due candidature nel caso in cui in una di esse vengano richiesti i Servizi di consulenza di gestione della proprietà intellettuale.
3. I fornitori di servizi di consulenza indicati nei progetti candidati e devono garantire almeno i seguenti requisiti:
   a) essere in possesso di una struttura tecnicamente organizzata operante nel settore di attività in cui si presta la consulenza;
   b) essere in possesso di partita IVA;
   c) garantire la qualificazione del personale impegnato nel progetto a tempo (con contratto a tempo indeterminato – determinato o a contratto) la cui esperienza minima sia triennale
   d) essere in possesso di documentata esperienza almeno triennale in progetti simili, (autocertificata, in fase di candidatura, indicando il nominativo di almeno tre commesse dell'ultimo triennio, i valori economici contrattualizzati e la descrizione dell'attività svolta per gli stessi);
   e) essere in possesso di strumentazione e apparecchiature hardware e software adeguate ai servizi da erogare.
4. Nel caso di progetti candidati da raggruppamenti di imprese, il progetto candidato all'agevolazione deve prevedere la collaborazione effettiva e il coinvolgimento tra le imprese aderenti al Raggruppamento. Ciò si verifica esclusivamente quando nessuna impresa beneficiaria sostiene da sola più del 50% del totale delle spese e dei costi valutati ammissibili. Il subappalto delle attività non è considerato come una collaborazione effettiva.
5. Qualora il progetto, per la sua particolarità, preveda la realizzazione dislocata in più sedi/unità locali, le stesse dovranno essere obbligatoriamente localizzate tutte in Puglia.
6. Alla data di presentazione della domanda le imprese candidate, qualunque sia la forma, singola o in raggruppamento, dovranno soddisfare i seguenti requisiti di idoneità finanziaria:

   a. A1< 50%

   b. A2< 8%

dove:

- A1 - Indice di congruenza tra fatturato annuo e costo del progetto:

  A1= CP/F

  CP = Costo del progetto

F= Fatturato annuo

.

- A2 - Indice di Onerosità della posizione finanziaria:

A2= OF/F

OF= Oneri finanziari netti annui

F= Fatturato annuo

I valori OF e F sono relativi all'ultimo bilancio approvato.

7. Nel caso di reti di imprese i parameteri A1 e A2 vanno calcolati per ogni singola impresa del raggruppamento e il costo del progetto CP va riferito alla quota di propria pertinenza nel progetto.

Art. 6
Spese ammissibili

1. Sono ammissibili le spese sostenute dal soggetto beneficiario dell'aiuto strettamente connesse agli investimenti relativi a forniture di **servizi di consulenza specialistica** o altri servizi equivalenti su specifiche problematiche **tecnologiche** direttamente afferenti il progetto di investimento presentato. In questa voce di spesa si potranno includere anche i costi necessari **all'addestramento del personale,** fino a un limite massimo **del 5% (cinque percento)** del totale delle spese ammissibili, e le spese relative a servizi di test, prove altri servizi equipollenti.
2. Le spese di cui al comma precedente comma 1. dovranno essere riferite a soggetti pubblici e/o privati, tecnicamente organizzati e titolari di partita IVA e saranno riconosciuti secondo le tariffe riportate in **Allegato 1** al presente Bando applicabili al personale ad essi direttamente afferente impegnato nell'attività di consulenza.
3. Nel caso di servizi di sperimentazione (test e prove) i costi ammissibili sono calcolati in base a tariffe definite alle normali condizioni di mercato e che non comportino elementi di collusione.
4. Unicamente per le **reti di imprese**, sono includibili tra i costi di consulenza quelli funzionali alla costituzione di nuovi Raggruppamenti di imprese con forma di "contratto di rete" nel limite massimo di 10.000,00(diecimila) euro.

Le spese ai fini dell'ammissibilità, dovranno essere supportate in fase di candidatura da **dettagliati preventivi** di offerta che riportino valutazioni di congruenza economica e di mercato e indicatori di calcolo oggettivi tali da consentire il riscontro in fase di valutazione del progetto.

5. Sono ammissibili le spese sostenute e documentate a partire **dal giorno successivo alla data di presentazione della domanda** di agevolazione.
6. Non sono ammissibili:
   a. le spese relative all'I.V.A. e a qualsiasi onere accessorio;
   b. le spese non capitalizzate;
   c. le spese notarili e quelle relative a imposte e tasse;
   d. le spese relative a contributi in natura;
   e. le spese relative alla formazione, eccetto quelle di addestramento del personale;
   f. le spese regolate "in contanti";

g. le spese relative a servizi di consulenza resi in maniera continuativa o periodica;

h. le spese relative a servizi di consulenza resi da soggetti terzi rispetto ai fornitori indicati nel progetto;

i. le spese relative ad attività che rappresentano il prodotto tipico dell'attività aziendale del soggetto candidato al beneficio;

j. le spese relative ad attività a basso contenuto di specializzazione e comunque connesse alle normali spese di funzionamento dell'impresa;;

k. le spese relative a prestazioni e forniture di servizi da parte di terzi che abbiano cariche sociali nel soggetto candidato al beneficio (rappresentante legale, socio, titolare di ditta individuale, ecc.) o che in generale si trovino in situazioni di cointeressenza con il soggetto candidato, beneficiario ultimo degli aiuti;

l. le prestazioni occasionali;

m. i titoli di spesa inferiori a 500,00 (cinquecento//00) euro;

Art.7
Durata delle attività

1. Le attività ammesse a finanziamento dovranno avere una durata massima di 12 (dodici) mesi a partire dalla data di inizio attività, che non potrà essere antecedente al giorno successivo alla data di candidatura.

2. La data ultima di conclusione delle attività non potrà procrastinarsi oltre i 12 (dodici) mesi dalla data di comunicazione di ammissione al beneficio.

Art. 8
Modalità di ammissione all'agevolazione

1. Le domande di ammissione all'agevolazione devono essere compilate esclusivamente on-line attraverso il portale http://sistema.puglia.it, secondo gli schemi e le modalità riportati nell'apposita sezione del portale riservata al presente Bando

2. I soggetti candidati in forma singola o in qualità di capofila del raggruppamento dovranno essere in possesso:

   - di una casella di "posta elettronica certificata (PEC)" ad essi intestata, rilasciata da uno dei Gestori di PEC ai sensi dell'art. 14 del DPR 11 Febbraio 2005, n. 68 e pubblicato in G.U. del 28 Aprile 2005, n. 97";

   - di "firma elettronica digitale", in corso di validità, del legale rappresentante (o suo procuratore ove previsto) rilasciata da uno dei certificatori[4] come previsto dall'articolo 29, comma 1 del DLGS 7 marzo 2005 n. 82 e specificato nel DPCM 13 gennaio 2004.

[4] L'elenco pubblico dei certificatori è disponibile sul sito www.cnipa.gov.it alla voce "Firma Digitale, Elenco dei certificatori di firma digitale"

3. La candidatura di ammissione al beneficio, va effettuata on-line attraverso il portale Sistema Puglia compilando le seguenti sezioni:

   a. Sezione 1. Scheda di domanda. La scheda di domanda va compilata on –line e si compone delle informazioni, riportate nella Sezione 1 riportata in Allegato 3 al presente Bando.

   b. Sezione 2. Scheda progetto**.** La Sezione 2 comprende la relazione tecnico-economica illustrativa del progetto che deve essere predisposta dal soggetto candidato utilizzando le indicazioni contenute nella Sezione 2 riportate in Allegato 3 al presente Bando. La scheda Progetto in formato "pdf" dovrà essere caricata (upload) sul sistema in fase di compilazione on-line della domanda.

   c. Sezione 3. Dichiarazione di dimensione di impresa. La sezione 3 va compilata esclusivamente on-line utilizzando le indicazioni contenute in Allegato 3 al presente Bando.

   d. Sezione 4. Scheda Conoscitiva Iniziale di rilevazione di informazioni generali sulla capacità innovativa dell'impresa. La sezione 4 va compilata esclusivamente on-line utilizzando le indicazioni contenute in Allegato 3 al presente Bando.

   e. Sezione 5. Dichiarazione sostitutiva di atto di notorietà esperienza dei fornitori. La dichiarazione di esperienza dei fornitori , in formato "pdf", dovrà essere caricata (upload) sul sistema in fase di compilazione on-line della domanda.

   f. Sia in caso di contratto di rete che in caso di consorzio, le sezioni 3 e 4 devono essere compilati con riferimento ai dati relativi a tutte le PMI del raggruppamento partecipante al progetto.

   g. Fotocopia della carta d'identità o di documento equipollente (in corso di validità) del legale rappresentante dell'impresa (in caso di reti della capofila) candidata al beneficio.

   h. Copia dei preventivi relativi alle spese previste dal progetto.

   i. Nel caso di servizi offerti da Reti di Laboratori di ricerca promossi dalla Regione Puglia nell'ambito dell' Accordo di Programma Quadro per la Ricerca (Delibera CIPE 35/2005), ai preventivi dovrà essere allegata la seguente dichiarazione autocertificata: *"Il sottoscritto, consapevole della responsabilità penale a cui può andare incontro in caso di dichiarazioni mendaci, ai sensi e per gli effetti del DPR n.445 del 28/12/2000, in qualità di legale rappresentante del (Dipartimento/Istituto/ecc.)….. ATTESTA il collegamento tra la ricerca e/o i servizi previsti nel presente preventivo e le finalità (o gli obiettivi di ricerca) della Rete di Laboratori Pubblici di Ricerca oggetto di finanziamento della Regione Puglia denominata "…..", CUP …, a cui il (Dipartimento/Istituto/ecc.) … partecipa in qualità di (capofila/partner)"*.

      Nel caso in cui il preventivo riguardi ricerca e/o servizi forniti da più soggetti appartenenti ad una stessa Rete di Laboratori, nel preventivo potranno essere dettagliate le parti di ricerca/servizi di competenza di ciascuna Unità di Ricerca (UR), compreso il corrispettivo economico da corrispondere a ciascuna UR (che potrà quindi fatturare autonomamente). In tal caso la dichiarazione dovrà essere resa, in calce al preventivo, dai legali rappresentanti di ciascuna UR fornitrice.

   j. Copia dell'ultimo Modello Unico di tutte le PMI candidate al beneficio dal quale risulti il codice di attività primaria dell'impresa.

k. Copia dell'ultimo bilancio approvato e registrato per tutte le imprese candidate al beneficio**Le reti,** qualunque sia la forma, in fase di costituzione devono altresì presentare **originale dell'atto costitutivo o dichiarazione di impegno alla costituzione del Contratto di rete o Consorzio**, redatta in forma di scrittura privata non autenticata e sottoscritta dai legali rappresentanti di ognuna delle imprese aderenti al costituendo raggruppamento, che dovrà espressamente contenere:

   a. Nel caso **di contratto di rete:**

      1. il conferimento del mandato speciale con rappresentanza, rilasciato ad una delle imprese aderenti al progetto, la quale assume il ruolo di impresa mandataria della rete di imprese (capofila);
      2. la dichiarazione che il capofila mandatario sarà considerato unico referente per la tenuta dei rapporti con la Regione;
      3. l'elenco delle altre imprese mandanti partecipanti al Contratto di rete;
      4. il ruolo svolto da ciascuna singola impresa aderente al contratto di rete per la realizzazione del progetto e contestuale indicazione della partecipazione delle stesse in termini di spesa;
      5. la dichiarazione, da parte di tutte le imprese (mandanti e mandataria) partecipanti alla realizzazione del progetto, di esonero della Regione Puglia da qualsivoglia responsabilità giuridica nel caso di controversie che possano insorgere tra le imprese stesse in ordine alla ripartizione del contributo regionale.

   b. Nel caso di **Consorzi e società consortili:**

      1. copia dell'atto costitutivo e dello statuto già adottato o da adottarsi del consorzio.

Art.9
Termini di presentazione delle domande di agevolazione

1. Le domande di agevolazione dovranno essere redatte unicamente in via telematica ed inoltrate attraverso la **procedura di registrazione on-line** messa a disposizione all'indirizzo **http://sistema.puglia.it**, nella sezione **Avviso Servizi di Consulenza per l'Innovazione Tecnologica.**
2. La procedura on-line sarà disponibile a partire dalle ore **15.00 del 23 Luglio fino al termine ultimo fissato alle ore 15.00 del 26 Novembre 2012.**
3. Oltre il termine ultimo fissato al comma precedente, il sistema non consente più l'accesso alla procedura telematica di iscrizione e, pertanto, non è più ammessa la regolarizzazione, sotto qualsiasi forma, delle domande da parte dei candidati che abbiano omesso, totalmente o in modo parziale, anche uno solo dei dati e/o delle dichiarazioni prescritte.
4. A conclusione della procedura di compilazione on-line, verrà rilasciato da Sistema-Puglia il **Modulo di Autodichiarazione - con il codice pratica identificativo**, che dovrà essere firmato digitalmente dal legale rappresentante e trasmesso a mezzo di una, e soltanto una, PEC all'indirizzo **avvisoservizi112@pec.rupar.puglia.it**.

5. . Nell'oggetto del messaggio di PEC dovrà essere riportata la seguente dicitura: **"Candidatura .....”**, indicando altresì:

   - il Codice Pratica, che è quello assegnato dalla procedura telematica di inoltro della domanda;

   - la ragione sociale della PMI (singola o capofila) mittente ovvero il nome del raggruppamento candidato (in caso di consorzi o reti di imprese);

   Esempio:

   Nel caso della candidatura della impresa ALFA S.r.l. a cui é stato attribuito il codice ABC1234 l'oggetto del messaggio di PEC sarà: 'Candidatura ABC1234 Alfa'

   Nel caso della candidatura della rete di imprese Rete1, con capofila l'impresa Beta S.p.a., a cui é stato attribuito il codice DEF6789 l'oggetto del messaggio di PEC sarà: 'Candidatura DEF6789 Beta capofila Rete1'

6. Il Modulo di Autodichiarazione, firmato digitalmente dal legale rappresentante del soggetto candidato, dovrà essere trasmesso a mezzo PEC dalle ore **15.00 del 23 luglio 2012, fino alle ore 17.00 del 26 novembre 2012.**

7. Ai fini della validità della candidatura farà fede la presenza contemporanea dei seguenti requisiti:

   a. il completamento della procedura di candidatura on line attraverso il portale Sistema Puglia;

   b. la trasmissione a mezzo PEC del Modulo di Autodichiarazione della Domanda di agevolazione.

8. Ai fini della validità della candidatura, fa fede la **ricevuta di accettazione** del messaggio di trasmissione del Modulo di Autodichiarazione da **parte del gestore PEC del soggetto candidato.**

Art. 10
Modalità di valutazione e selezione dei progetti

1. La valutazione delle candidature seguirà il seguente calendario:
   a. **01 ottobre 2012**: avvio valutazione delle candidature trasmesse dalle ore **15.00 del 23 luglio 2012,** fino alle **ore 15.00 del 24 settembre 2012.**
   b. **03 Dicembre 2012**: avvio valutazione delle candidature trasmesse dalle ore **15.01 del 24 settembre 2012,** fino alle **ore 17.00 del 26 Novembre 2012.**
2. La seconda istruttoria prevista al precedente comma lettera **b**., sarà vincolata alla effettiva disponibilità di risorse finanziarie da parte della Regione Puglia.
3. Le candidature pervenute nei termini fissati al precedente comma 1. lettera a), valutate ammissibili, ma in esubero rispetto alle risorse finanziarie disponibili, verranno inserite nella successiva istruttoria di valutazione di ammissibilità.
4. La fase di valutazione è a carico dell'Organismo Intermedio InnovaPuglia che potrà avvalersi, ove se ne renda necessario, del coinvolgimento anche di esperti esterni qualificati a livello di docente universitario o ricercatore che garantiscano indipendenza, alto profilo ed elevate competenze tecnico-scientifiche.
5. Qualora nello svolgimento dell'attività di istruttoria si ravvisi la necessità di chiarimenti e/o integrazioni, l'Organismo Intermedio e/o la Regione possono effettuarne richiesta formale al soggetto candidato che è tenuto a fornirle entro il termine massimo di 30 (trenta) giorni dal ricevimento della richiesta. Trascorso il tempo massimo assegnato, in assenza di riscontro, la domanda è esclusa dalla fase di valutazione e, pertanto, dichiarata non ammissibile.
6. I criteri di valutazione funzionali alla selezione delle candidature ammissibili al finanziamento sono strutturati secondo due sezioni, la Seziona A relativa alla proposta progettuale e specifica per singolo servizio, la Sezione B relativa al soggetto proponente, di seguito specificate:

Sezione A	
A.1 **Servizi di supporto all' innovazione di prodotto nella fase di concetto**	**Punteggio massimo**
1. Innovatività e rilevanza delle metodologie e delle soluzioni prospettate 20 = Alta = Metodologie e soluzioni molto innovative e di grande rilevanza tecnologica 10 = Media = Metodologie e soluzioni abbastanza innovative tecnologiche e di sicuro interesse industriale 5 = Bassa = Metodologie e soluzioni poco innovative prive di rilevanza industriale 0 = Assente = Metodologie e soluzioni di nessuna innovatività e rilevanza industriale	20 punti
2. Chiarezza e verificabilità degli obiettivi. 10 = Alta = Descrizione completa e molto chiara degli obiettivi delle modalità di verifica 5 = Media = Descrizione sufficiente dei principali obiettivi delle relative modalità di verifica 2,5 = Bassa = Alcuni obiettivi o modalità di verifica non descritti in modo soddisfacente 0 = Assente = Gravi lacune nella descrizione di obiettivi e modalità di verifica	10 punti
3. Completezza attività e risorse previste rispetto agli obiettivi fissati dal progetto. 15 = Alta = Argomenti esaustivamente coperti - Funzioni, attività e risorse correttamente bilanciate 10 = Media = Attività descritte in modo sufficiente e copertura o bilanciamento attività-risorse soddisfacenti 2.5 = Bassa = Descrizione delle funzioni o delle attività o della copertura delle risorse previste carenti e non congruenti	15 punti

0 = Assente = Manca la descrizione di una o più funzioni o attività fondamentali o carenza di risorse specialistiche coerenti con lo svolgimento delle attività	
4. Ricadute del progetto 20=Alta=Ricadute del progetto molto significative, ben identificate e quantizzate sia in termini di efficace miglioramento dei processi interni del soggetto candidato che di posizionamento competitivo di mercato. 10=Media= Ricadute del progetto potenziali sufficientemente identificate sia in termini di miglioramento dei processi interni del soggetto candidato che di posizionamento competitivo di mercato. 2.5=Bassa= Ricadute del progetto potenziali poco focalizzate e poco quantificate sia in termini di miglioramento dei processi interni del soggetto candidato che di posizionamento competitivo di mercato. 0=Assente= Gravi lacune nella identificazione e misurazione degli effetti sia interni che esterni alla organizzazione del soggetto candidato.	20 punti
5. Parametri di ecosostenibilità Presenza di parametri quantitativi di sostenibilità ambientale riferiti all'intero ciclo di vita del prodotto misurabili a valle dell'intervento e relativi a uno o più dei seguenti ambiti: ☐ contenimento dell'uso di risorse naturali non rinnovabili, ☐ risparmio energetico ☐ riduzione delle emissioni inquinanti ☐ riduzione della produzione di rifiuti 20 =parametri presenti 0 =parametri assenti	20 punti

A.2 **Servizi tecnici di progettazione per l'innovazione di prodotto e/o di processo produttivo**	**Punteggio massimo**
1. Innovatività e rilevanza delle metodologie e delle soluzioni prospettate 20 = Alta = Metodologie e soluzioni molto innovative e di grande rilevanza tecnologica 10 = Media = Metodologie e soluzioni abbastanza innovative tecnologiche e di sicuro interesse industriale 5 = Bassa = Metodologie e soluzioni poco innovative prive di rilevanza industriale 0 = Assente = Metodologie e soluzioni di nessuna innovatività e rilevanza industriale	20 punti
2. Chiarezza e verificabilità degli obiettivi. 10 = Alta = Descrizione completa e molto chiara degli obiettivi delle modalità di verifica 5 = Media = Descrizione sufficiente dei principali obiettivi delle relative modalità di verifica 2,5 = Bassa = Alcuni obiettivi o modalità di verifica non descritti in modo soddisfacente 0 = Assente = Gravi lacune nella descrizione di obiettivi e modalità di verifica	10 punti
3. Completezza attività e risorse previste rispetto agli obiettivi fissati dal progetto. 15 = Alta = Argomenti esaustivamente coperti - Funzioni, attività e risorse correttamente bilanciate 10 = Media = Attività descritte in modo sufficiente e copertura o bilanciamento attività-risorse soddisfacenti 2.5 = Bassa = Descrizione delle funzioni o delle attività o della copertura delle risorse previste carenti e non congruenti 0 = Assente = Manca la descrizione di una o più funzioni o attività fondamentali o carenza di risorse specialistiche coerenti con lo svolgimento delle attività	15 punti
4. Ricadute del progetto 20=Alta=Ricadute del progetto molto significative, ben identificate e quantizzate sia in termini di efficace miglioramento dei processi interni del soggetto candidato che di posizionamento competitivo di mercato. 10=Media= Ricadute del progetto potenziali sufficientemente identificate sia in termini di miglioramento dei processi interni del soggetto candidato che di posizionamento competitivo di mercato. 2.5=Bassa= Ricadute del progetto potenziali, poco focalizzate e poco	20 punti

quantificate sia in termini di miglioramento dei processi interni del soggetto candidato che di posizionamento competitivo di mercato. 0=Assente= Gravi lacune nella identificazione e misurazione degli effetti sia interni che esterni alla organizzazione del soggetto candidato.	
5. Parametri di ecosostenibilità Presenza di parametri quantitativi di sostenibilità ambientale riferiti all'intero ciclo di vita del prodotto misurabili a valle dell'intervento e relativi a uno o più dei seguenti ambiti: ☐ contenimento dell'uso di risorse naturali non rinnovabili, ☐ risparmio energetico ☐ riduzione delle emissioni inquinanti ☐ riduzione della produzione di rifiuti 20 =parametri presenti 0 =parametri assenti	20 punti

A.3 **Servizi tecnici di sperimentazione (prove e test)**	
1. Chiarezza e verificabilità degli obiettivi. 10 = Alta = Descrizione completa e molto chiara degli obiettivi delle modalità di verifica 5= Media = Descrizione sufficiente dei principali obiettivi delle relative modalità di verifica 2,5 = Bassa = Alcuni obiettivi o modalità di verifica non descritti in modo soddisfacente 0 = Assente = Gravi lacune nella descrizione di obiettivi e modalità di verifica	10 punti
2. Completezza attività e risorse previste rispetto agli obiettivi fissati dal progetto. 15 = Alta = Argomenti esaustivamente coperti - Funzioni, attività e risorse correttamente bilanciate 10 = Media = Attività descritte in modo sufficiente e copertura o bilanciamento attività-risorse soddisfacenti 2.5 = Bassa = Descrizione delle funzioni o delle attività o della copertura delle risorse previste carenti e non congruenti 0 = Assente = Manca la descrizione di una o più funzioni o attività fondamentali o carenza di risorse specialistiche coerenti con lo svolgimento delle attività	15 punti
3. Ricadute del progetto 20=Alta=Ricadute del progetto molto significative, ben identificate e quantizzate sia in termini di efficace miglioramento dei processi interni del soggetto candidato che di posizionamento competitivo di mercato. 10=Media= Ricadute del progetto potenziali sufficientemente identificate sia in termini di miglioramento dei processi interni del soggetto candidato che di posizionamento competitivo di mercato. 2.5=Bassa= Ricadute del progetto potenziali poco focalizzate e poco quantificate sia in termini di miglioramento dei processi interni del soggetto candidato che di posizionamento competitivo di mercato. 0=Assente= Gravi lacune nella identificazione e misurazione degli effetti sia interni che esterni alla organizzazione del soggetto candidato.	20 punti

A.4 **Servizi di gestione della proprietà intellettuale**	
1. Chiarezza e verificabilità degli obiettivi. 10 = Alta = Descrizione completa e molto chiara degli obiettivi delle modalità di verifica 5 = Media = Descrizione sufficiente dei principali obiettivi delle relative modalità di verifica 2,5 = Bassa = Alcuni obiettivi o modalità di verifica non descritti in modo soddisfacente 0 = Assente = Gravi lacune nella descrizione di obiettivi e modalità di verifica	10 punti
2. Completezza attività e risorse previste rispetto agli obiettivi fissati dal progetto. 15 = Alta = Argomenti esaustivamente coperti - Funzioni, attività e risorse correttamente bilanciate 10 = Media = Attività descritte in modo sufficiente e copertura o	15 punti

bilanciamento attività-risorse soddisfacenti 2.5 = Bassa = Descrizione delle funzioni o delle attività o della copertura delle risorse previste carenti e non congruenti 0 = Assente = Manca la descrizione di una o più funzioni o attività fondamentali o carenza di risorse specialistiche coerenti con lo svolgimento delle attività	
3. Ricadute del progetto 20=Alta=Ricadute del progetto molto significative, ben identificate e quantizzate sia in termini di efficace miglioramento dei processi interni del soggetto candidato che di posizionamento competitivo di mercato. 10=Media= Ricadute potenziali del progetto sufficientemente identificate sia in termini di miglioramento dei processi interni del soggetto candidato che di posizionamento competitivo di mercato. 2.5=Bassa= Ricadute del progetto potenziali poco focalizzate e poco quantificate sia in termini di miglioramento dei processi interni del soggetto candidato che di posizionamento competitivo di mercato. 0=Assente= Gravi lacune nella identificazione e misurazione degli effetti sia interni che esterni alla organizzazione del soggetto candidato.	20 punti

A.5 **Studi di fattibilità per progetti a contratto di Ricerca industriale, Sviluppo Sperimentale o Trasferimento tecnologico**	**Punteggio massimo**
1. Innovatività e rilevanza delle metodologie e delle soluzioni prospettate 20 = Alta = Metodologie e soluzioni molto innovative e di grande rilevanza tecnologica 10 = Media = Metodologie e soluzioni abbastanza innovative tecnologiche e di sicuro interesse industriale 5 = Bassa = Metodologie e soluzioni poco innovative prive di rilevanza industriale 0 = Assente = Metodologie e soluzioni di nessuna innovatività e rilevanza industriale	20 punti
2. Chiarezza e verificabilità degli obiettivi. 10 = Alta = Descrizione completa e molto chiara degli obiettivi delle modalità di verifica 5 = Media = Descrizione sufficiente dei principali obiettivi delle relative modalità di verifica 2,5 = Bassa = Alcuni obiettivi o modalità di verifica non descritti in modo soddisfacente 0 = Assente = Gravi lacune nella descrizione di obiettivi e modalità di verifica	10 punti
3. Completezza attività e risorse previste rispetto agli obiettivi fissati dal progetto. 15 = Alta = Argomenti esaustivamente coperti - Funzioni, attività e risorse correttamente bilanciate 10 = Media = Attività descritte in modo sufficiente e copertura o bilanciamento attività-risorse soddisfacenti 2.5 = Bassa = Descrizione delle funzioni o delle attività o della copertura delle risorse previste carenti e non congruenti 0 = Assente = Manca la descrizione di una o più funzioni o attività fondamentali o carenza di risorse specialistiche coerenti con lo svolgimento delle attività	15 punti
4. Ricadute del progetto 20=Alta=Ricadute del progetto molto significative, ben identificate e quantizzate sia in termini di efficace miglioramento dei processi interni del soggetto candidato che di posizionamento competitivo di mercato. 10=Media= Ricadute potenziali del progetto sufficientemente identificate sia in termini di miglioramento dei processi interni del soggetto candidato che di posizionamento competitivo di mercato. 2.5=Bassa= Ricadute del progetto potenziali poco focalizzate e poco quantificate sia in termini di miglioramento dei processi interni del soggetto candidato che di posizionamento competitivo di mercato. 0=Assente= Gravi lacune nella identificazione e misurazione degli effetti sia interni che esterni alla organizzazione del soggetto candidato.	20 punti
5. Parametri di ecosostenibilità Presenza di parametri quantitativi di sostenibilità ambientale misurabili a valle dell'intervento, funzionali a uno o più dei seguenti obiettivi: ☐ *messa a punto di processi di produzione "più puliti" basati sull'uso*	20 punti

efficiente di risorse ed energia e sulla prevenzione, riduzione o eliminazione delle emissioni in aria, acqua, suolo, inclusa la produzione di rifiuti; ☐ *creazione o innovazione di prodotti (o linee di prodotto) più puliti che individuino nuove soluzioni a livello di materiali (ad es. riduzione/eliminazione di materiali dannosi, pericolosi o scarsi, sostituiti con materiali meno rari e più sicuri);* ☐ *creazione di nuovi materiali ad alto rendimento per risparmiare risorse naturali;* ☐ *riutilizzo e riciclo di materiali;* ☐ *utilizzo di materie prime rinnovabili ;* ☐ *implementazione nelle attività produttive dei risultati della ricerca applicata allo sviluppo di tecnologie e prodotti per la sostenibilità ambientale;* ☐ *creazione o l'innovazione di prodotti (o linee di prodotto) o processi produttivi finalizzati alla riduzione dell'impronta idrica;* ☐ *gestione dell'inquinamento, sia di natura preventiva (integrate) volte a prevenire la formazione di sostanze inquinanti (o di rischi ambientali) durante il processo produttivo, sia di natura correttiva (end of pipe) volte a ridurre e/o trattare le emissioni in aria, acqua e suolo delle sostanze inquinanti;* ☐ *restauro e conservazione dei Beni Culturali.* 20 =parametri presenti 0 =parametri assenti	

A.6 **Servizi per l'efficienza ambientale ed energetica**	**Punteggio massimo**
1. Chiarezza e verificabilità degli obiettivi. 10 = Alta = Descrizione completa e molto chiara degli obiettivi delle modalità di verifica 5 = Media = Descrizione sufficiente dei principali obiettivi delle relative modalità di verifica 2,5 = Bassa = Alcuni obiettivi o modalità di verifica non descritti in modo soddisfacente 0 = Assente = Gravi lacune nella descrizione di obiettivi e modalità di verifica	10 punti
2. Completezza attività e risorse previste rispetto agli obiettivi fissati dal progetto. 15 = Alta = Argomenti esaustivamente coperti - Funzioni, attività e risorse correttamente bilanciate 10 = Media = Attività descritte in modo sufficiente e copertura o bilanciamento attività-risorse soddisfacenti 2.5 = Bassa = Descrizione delle funzioni o delle attività o della copertura delle risorse previste carenti e non congruenti 0 = Assente = Manca la descrizione di una o più funzioni o attività fondamentali o carenza di risorse specialistiche coerenti con lo svolgimento delle attività	15 punti
3. Ricadute del progetto 20=Alta=Ricadute del progetto molto significative, ben identificate e quantizzate sia in termini di efficace miglioramento dei processi interni del soggetto candidato che di posizionamento competitivo di mercato. 10=Media= Ricadute potenziali del progetto sufficientemente identificate sia in termini di miglioramento dei processi interni del soggetto candidato che di posizionamento competitivo di mercato. 2.5=Bassa= Ricadute del progetto potenziali poco focalizzate e poco quantificate sia in termini di miglioramento dei processi interni del soggetto candidato che di posizionamento competitivo di mercato. 0=Assente= Gravi lacune nella identificazione e misurazione degli effetti sia interni che esterni alla organizzazione del soggetto candidato.	20 punti

Sezione B. **B.1 Promozione dell'integrazione e innovazione di filiera**	
B.1.1 **Numero di PMI beneficiarie aderenti al raggruppamento** i) 2 punti x impresa x Raggruppamenti composti da 2 fino a 4 imprese ii) 3 punti x impresa x Raggruppamenti composti da 5 a 7 imprese iii) 4 punti x impresa x Raggruppamenti composti da almeno 8 imprese, fino a un massimo di 40 punti	40 punti
B.1.2 **Reti di Laboratori regionali di ricerca coinvolti nel progetto** 10 punti x Rete di Laboratori promossi dalla Regione Puglia nell'ambito dell' Accordo di Programma Quadro per la Ricerca (Delibera CIPE 35/2005), coinvolto nel progetto come fornitore di ricerca e/o servizi	10 punti
B2. Sostegno alle politiche giovanili, ambientali, sociali e delle pari opportunità	
B2.1. **Imprese giovanili** Numero di imprese giovanili alla data di candidatura definite ai sensi della Legge 95/95 e s.m. 2 punti x impresa	10 punti
B2.2 **Certificazione ambientale** Possesso alla data di candidatura di sistemi di gestione ambientale certificati:	15 punti
Certificazione ISO 14001 2 punti x impresa	
Registrazione EMAS II 3 punti x impresa	
B2.3 **Certificazione etica** Possesso alla data di candidatura della certificazione etica SA8000 3 punti x impresa	15 punti
B2.4 **Imprese femminili** Numero di imprese femminili alla data della candidatura definite ai sensi della Legge 215/92. 2 punti x impresa	10 punti

7. Il Punteggio minimo della Sezione A, per l'ammissibilità al finanziamento, è pari a**:**

Servizio	**Punteggio minimo**
A.1.Servizi di supporto all' innovazione di prodotto nella fase di concetto	70
A.2. Servizi tecnici di progettazione per l'innovazione di prodotto e/o di processo produttivo	70
A.3. Servizi tecnici di sperimentazione (prove e test)	25
A.4. Servizi di gestione della proprietà intellettuale	25
A.5. Studi di fattibilità per progetti a contratto di Ricerca industriale, Sviluppo Sperimentale o Trasferimento tecnologico	70
A.6. Servizi per l'efficienza ambientale ed energetica	25

8. Il punteggio assegnato al progetto candidato è dato dalla sommatoria dei singoli punteggi relativi alle precedenti Sezioni A e B.
9. In caso di parità di punteggio verrà data priorità all'ordine cronologico di arrivo dalla candidatura.

10. La Regione Puglia, Area Politiche per lo Sviluppo, il Lavoro e l'Innovazione, Servizio Ricerca Industriale e Innovazione, al termine di ogni fase di valutazione, formulerà, attraverso determina dirigenziale, la **graduatoria di merito provvisoria** dei progetti dichiarati idonei in base alle risultanze dell'Istruttoria di Valutazione da parte dell'Organismo Intermedio, sulla base dei punteggi totali riceviti in fase di valutazione, dandone pubblicazione sul Bollettino Ufficiale della Regione Puglia (BURP).

11. A seguito delle risultanze dell'istruttoria di valutazione dei ricorsi gerarchici svolta dal Servizio Ricerca e Innovazione della Regione Puglia, di concerto con l'Organismo Intermedio, si provvederà alla formulazione della **graduatoria di merito definitiva** dandone pubblicazione sul BURP e comunicazione a tutti i soggetti candidati.

Art.11
Modalità di erogazione

1. Il contributo ammesso sarà corrisposto ai soggetti interessati, da parte della Regione Puglia Area Politiche per lo Sviluppo Economico, il Lavoro e l'Innovazione, Servizio Ricerca e Competitività:
   a. in **un'unica soluzione**, a ultimazione dell'intervento e a seguito di presentazione di apposita documentazione di rendicontazione finale, secondo apposita modulistica approvata dalla Regione Puglia;

   b. in **due soluzioni** comprendenti:
      i. erogazione di un anticipo di **una quota fino al 50% del contributo concesso**, a seguito di una espressa richiesta del capofila beneficiario e con contestuale presentazione, secondo apposita modulistica approvata dalla Regione Puglia, di **fideiussione bancaria o polizza assicurativa o polizza rilasciata da un intermediario finanziario** iscritto nell'elenco speciale di cui all'articolo 107 del decreto legislativo n. 385 del 1° settembre 1993, e s.m., a favore della Regione Puglia e per un importo pari all'importo della quota del contributo richiesta;
      ii. erogazione della **rimanente quota del contributo concesso**, a titolo di saldo del contributo stesso, a ultimazione dell'intervento e a seguito di presentazione di apposita documentazione di rendicontazione finale, secondo secondo apposita modulistica approvata dalla Regione Puglia.

2. In caso di **raggruppamenti** costituiti con la forma giuridica di **Contratti di rete,** il contributo potrà essere erogato secondo le seguenti modalità:

   i. **Liquidazioni pro-quota,** versati direttamente ai singoli co-proponenti del Raggruppamento beneficiario in quote proporzionali alla propria quota di partecipazione alla spese del progetto ammesso a beneficio ed indicate nel decreto di concessione dei singoli beneficiari. In questo caso l'eventuale fidejussione necessaria per l'erogazione della quota di anticipazione, prevista al precedente comma 1, dovrà essere presentata dai singoli beneficiari co-proponenti per un importo almeno pari alla quota di propria pertinenza. Al soggetto capofila spetta comunque il coordinamento tecnico–amministrativo del progetto, svolgendo altresì il ruolo di interfaccia con la Regione Puglia per ogni adempimento burocratico-amministrativo, fermo restando il rapporto contrattuale in essere tra la Regione e ciascun co-proponente.

3. In caso di **raggruppamenti** costituiti con la forma giuridica di **Consorzi** il contributo potrà essere erogato secondo le seguenti modalità:

a. **Liquidazione unica**, versata interamente al Consorzio, capofila del Raggruppamento beneficiario, che è tenuto poi a versare ai soggetti co-proponenti la propria quota parte spettante del contributo regionale. In questo caso l'eventuale fidejussione necessaria per l'erogazione della quota di anticipazione, prevista al precedente comma, dovrà essere presentata esclusivamente dalla capofila del raggruppamento.

b. **Liquidazioni pro-quota**, versati direttamente alle singole imprese co-proponenti del Raggruppamento beneficiario in quote proporzionali alla propria quota di partecipazione alla spese del progetto ammesso a beneficio ed indicate nel decreto di concessione dei singoli beneficiari. In questo caso l'eventuale fidejussione necessaria per l'erogazione della quota di anticipazione, prevista al precedente comma 1, dovrà essere presentata dai singoli beneficiari co-proponenti per un importo almeno pari alla quota di propria pertinenza. Al soggetto capofila spetta comunque il coordinamento tecnico–amministrativo del progetto, svolgendo altresì il ruolo di interfaccia con la Regione Puglia per ogni adempimento burocratico-amministrativo, fermo restando il rapporto contrattuale in essere tra la Regione e ciascun co-proponente.

4. In caso di consorzi, le modalità di erogazione del contributo dovranno essere stabilite in sede di candidatura e dovranno essere espressamente previste nell'atto costitutivo o nella dichiarazione di impegno.
5. L'erogazione dei contributi è comunque subordinata alla intervenuta disponibilità in favore della Regione Puglia delle relative risorse finanziarie nazionali e comunitarie.

Art. 12
Modifiche e variazioni

1. Il progetto presentato in fase di candidatura non può essere modificato in corso di esecuzione negli obiettivi, attività e risultati attesi, né nella destinazione degli investimenti, pena la revoca del contributo.
2. Ai fini del mantenimento del finanziamento, tutte le variazioni riguardanti il soggetto beneficiario dell'aiuto, i fornitori di beni e servizi e/o il relativo progetto ammesso a contributo vanno comunicate in modo tempestivo all'Organismo Intermedio.
3. Non sono ammissibili variazioni che modifichino il punteggio assegnato in fase di Istruttoria di valutazione oltre il **10% (dieci per cento),** nel qual caso il beneficio decade in considerazione della procedura in essere di tipo concorsuale ed al fine di evitare alterazioni al principio della parità di condizioni tra le imprese partecipanti al Bando.
4. Sono considerate ammissibili le variazioni di spesa non superiori **al 10% (dieci percento)** dei costi relativi alle singole voci di spesa indicate nel provvedimento di concessione provvisoria delle agevolazioni. Nell'ambito di questo limite le variazioni apportate al progetto non necessitano di specifica autorizzazione da parte della Regione Puglia o dell' Organismo Intermedio, bensì della sola trasmissione di comunicazione informativa sulla rimodulazione dei costi prevista.
5. Variazioni superiori al limite indicato al precedente comma, per motivate cause eccezionali, e comunque nel **limite massimo del 10% delle spese totali ammissibili**, dovranno essere formalmente autorizzate dalla Regione Puglia o dall'Organismo Intermedio.

6. Nel caso di reti in cui una o più delle imprese aderenti al raggruppamento venga meno, la concessione del beneficio a favore delle restanti imprese del raggruppamento è mantenuta, purchè si soddisfino le condizioni previste dai precedenti comma del presente articolo.
7. Sono considerate ammissibili **economie di spesa** nel limite massimo del **30%** dei valori ammessi a finanziamento, superato il suddetto limite il beneficio decade.

Art.13
Modalità di rendicontazione e riconoscimento delle spese

1. Le spese ammissibili dovranno derivare da atti giuridicamente vincolanti (contratti, lettere d'incarico, ecc.) da cui risulti chiaramente l'oggetto della prestazione, il suo importo, la sua pertinenza al progetto, i termini di consegna.
2. Entro e non oltre **30 (trenta) giorni** dalla data di ricevimento del provvedimento di concessione provvisoria dell'agevolazione, il capofila beneficario dovrà comunicare, pena la revoca del beneficio, a mezzo PEC, l'avvenuto inizio delle attività, allegando la documentazione di avvio attività predisposta dalla Regione Puglia, inclusiva dei contratti (o precontratti/accordi in fase di contrattualizzazione) dettagliati stipulati con i fornitori dei beni e servizi riferiti agli interventi ammessi a contribuzione, pena il decadimento del beneficio.
3. Entro e non oltre **30 (trenta) giorni** dalla data di conclusione del progetto il capofila beneficiario dovrà trasmettere alla Regione Puglia o all'Organismo Intermedio, via PEC, la dichiarazione di conclusione delle attività progettuali, allegando la **rendicontazione finanziaria** e la **rendicontazione tecnica**.
4. **Rendicontazione finanziaria.** Nella rendicontazione finanziaria dovranno essere indicate le spese effettivamente sostenute per la realizzazione dell'intervento. La rendicontazione finanziaria dovrà essere presentata utilizzando i moduli definiti dalla Regione Puglia, che saranno disponibili sul sito regionale http://www.sistema.puglia.it.
5. La documentazione richiesta per la rendicontazione finanziaria sarà costituita da:
    a. **Dichiarazioni sostitutive di atto di notorietà**, a firma dei legali rappresentanti di tutte le PMI del raggruppamento partecipante al progetto e beneficiarie del contributo regionale, corredate della fotocopia controfirmata della carta d'identità o del passaporto in corso di validità di ogni sottoscrittore, contenenti i rendiconti analitici dei costi sostenuti per la realizzazione dell'intervento in relazione a ciascuna voce di spesa, e attestanti che:
        - ogni singola impresa mantiene i requisiti e rispetta le condizioni previste dal Bando per l'ammissibilità ai contributi;
        - l'impresa si trova nella situazione di regolarità fiscale e contributiva per quanto riguarda la correttezza nei pagamenti e negli adempimenti previdenziali, assistenziali ed assicurativi nei confronti di INPS e INAIL;
        - l'impresa è attiva e non è sottoposta a procedura di liquidazione, fallimento, concordato preventivo, amministrazione controllata o altre procedure concorsuali in corso o nel quinquennio antecedente la data di presentazione della domanda;
        - le spese indicate nel rendiconto analitico riguardano effettivamente ed unicamente gli investimenti previsti dall'intervento ammesso ad agevolazione;
        - i titoli di spesa indicati nel rendiconto sono fiscalmente regolari ed integralmente pagati e non sono stati né saranno mai utilizzati per l'ottenimento di altri contributi pubblici;
        - per la realizzazione dell'intervento sono state sostenute le spese dettagliate nel medesimo rendiconto analitico, che comprende l'elenco delle fatture pagate con l'indicazione, per ogni fattura, del numero e della data di emissione, della descrizione della spesa, della ragione sociale del fornitore, dell'importo IVA esclusa, dell'importo imputato al progetto, della data e della modalità di pagamento da parte del beneficiario;
        - che il legale rappresentante deve, inoltre, impegnarsi a:

- restituire i contributi erogati in caso di inadempienza rispetto agli impegni assunti, maggiorati degli interessi legali e penali previsti ai sensi del presente Bando;
- consentire gli opportuni controlli e ispezioni ai funzionari della Regione, nei tre anni successivi alla concessione dei contributi;
- fornire, nel rispetto delle vigenti norme di legge, ogni informazione ritenuta necessaria dalla Regione o dall'Organismo Intermedio per il corretto ed efficace svolgimento dell'attività di monitoraggio e valutazione del progetto cofinanziato.

b. **Copia semplice dei contratti** stipulati con i fornitori di beni, di servizi e di consulenza.

c. **Copia semplice delle fatture** o di altri documenti contabili fiscalmente validi elencati nei rendiconti analitici "debitamente quietanzati"; per ogni consulenza esterna, dovrà essere inoltre allegata apposita **relazione finale**, predisposta dallo stesso soggetto consulente, indicante modalità, contenuto, finalità della consulenza e obiettivi raggiunti.

d. **Dichiarazione liberatoria del fornitore** per ogni spesa rendicontata.

e. **Richiesta di erogazione del contributo,** sottoscritta dal legale rappresentate della PMI se partecipante in forma singola, ovvero del consorzio o della PMI mandataria del raggruppamento, con la quale si richiede l'erogazione del contributo concesso.

f. **In caso di contratto di rete**, le fatture devono essere emesse a carico delle PMI aderenti al contratto stesso.

g. **In caso di consorzi**, le fatture devono essere emesse a carico del consorzio e/o delle PMI aderenti al consorzio e partecipanti al progetto.

h. **Modalità di pagamento:** sono ammessi esclusivamente i pagamenti effettuati dalle imprese beneficiarie tramite bonifico bancario, assegno bancario o circolare. Non sono ammesse altre forme di pagamento.

i. **Modalità di quietanza:** le modalità di quietanza devono consistere in una fotocopia di ricevuta bancaria o fotocopia dell'assegno con relativo estratto conto bancario che attesti il pagamento e l'uscita finanziaria dalla banca; tutte le fatture e gli altri documenti contabili dovranno essere emessi a carico esclusivamente delle imprese del Raggruppamento; non saranno rimborsate le spese riferite a fatture emesse a carico di soggetti diversi dalle imprese beneficiarie.

6. **Rendicontazione tecnica**. La rendicontazione tecnica è costituita da una dettagliata relazione tecnica finale, secondo apposita modulistica approvata dalla Regione Puglia, sottoscritta dal legale rappresentante del consorzio o della PMI mandataria del contratto di rete, che illustri gli obiettivi e i risultati conseguiti e la loro coerenza e correlazione con le finalità del Bando regionale. Tale relazione dovrà contenere altresì una descrizione analitica delle spese sostenute con indicazione delle finalità delle stesse.

7. Il contributo definitivo concesso, a conclusione delle attività progettuali, verrà erogato dalla Regione Puglia alla impresa beneficiaria, o, in caso di raggruppamento, alla capofila beneficiaria o alle singole imprese beneficiarie a seconda che si sia optato per la liquidazione singola o pro-quota, , in base alla spesa effettivamente sostenuta e dettagliata con la rendicontazione finanziaria e successivamente ritenuta ammissibile. Conseguentemente, qualora la spesa finale effettivamente sostenuta/documentata e ritenuta ammissibile dovesse risultare inferiore alla spesa originariamente ammessa a contributo, la Regione provvederà ad una proporzionale riduzione dell'ammontare del contributo da erogare, nel rispetto della percentuale fissata nell'atto di concessione. Una spesa finale sostenuta/documentata e ritenuta

ammissibile superiore all'importo originariamente ammesso, non comporterà aumento del contributo da erogare.

8. **Non sono ammessi**:
   a. (in caso di progetto presentato da Raggruppamenti) la "fatturazione incrociata" tra le imprese aderenti al raggruppamento.
   b. i pagamenti effettuati in contanti e/o tramite compensazione di qualsiasi genere tra il beneficiario ed il fornitore (esempio: permuta con altri beni mobili e/o immobili, lavori, forniture, servizi, ecc.);
   c. la fatturazione e/o la vendita dei beni oggetto del contributo nonché la fornitura di consulenze da parte dei titolari/soci e/o componenti l'organo di amministrazione delle imprese/consorzi beneficiari del contributo;
   d. la fatturazione e/o la vendita dei beni oggetto del contributo nonché la fornitura di consulenze da parte dei coniugi o dei parenti in linea retta fino al secondo grado dei titolari/soci e/o componenti l'organo di amministrazione delle imprese/consorzi beneficiari del contributo;
   e. la fatturazione e/o la vendita dei beni oggetto del contributo nonché la fornitura di consulenze alle imprese/consorzi beneficiari del contributo da parte di imprese, società o enti con rapporti di controllo o collegamento così come definito ai sensi dell'art. 2359 del c.c. o che abbiano in comune soci, amministratori o procuratori con poteri di rappresentanza;
   f. qualsiasi forma di auto fatturazione;
   g. la fornitura di beni e servizi effettuata da soggetti diversi da quelli indicati nel progetto o nelle successive modifiche autorizzate in corso d'opera.

9. Entro il termine di **8 (otto) mesi** dalla data di ricevimento del provvedimento di concessione provvisoria dell'agevolazione, il soggetto beneficiario dovrà presentare, pena la revoca del contributo, uno stato d'avanzamento finanziario della spesa pari ad almeno il 50% (cinquanta per cento) del totale del progetto ammesso a finanziamento, attraverso apposita modulistica definita dalla Regione Puglia.

10. In caso di rinuncia o di inadempimento totale o parziale da parte del beneficiario, fermo restando quanto previsto al precedente art.12, lo stesso decade dal relativo beneficio e si potrà procedere all'ammissione a finanziamento del progetto immediatamente successivo in graduatoria, con le medesime procedure, nei limiti temporali compatibili con le esigenze della Regione Puglia collegate all'attuazione del P.O. FESR 2007-2013, nonché delle risorse ancora disponibili.

Art.14
Monitoraggio e Controllo

1. E' facoltà della Regione Puglia, anche attraverso soggetti intermediari, richiedere ulteriore documentazione e/o chiarimento, sia in fase di valutazione che per tutta la durata delle attività previste dal progetto e successivamente, fino a 3 (tre) anni successivi alla chiusura del PO FESR, fissato al 2017, e quindi almeno fino al 31/12/2020.
2. La Regione Puglia, anche attraverso soggetti intermediari, si riserva di svolgere verifiche e controlli in qualsiasi momento e fase della realizzazione degli interventi ammessi all'agevolazione, ai fini del monitoraggio dell'intervento, secondo quanto previsto dalla normativa vigente in merito.
3. Tutte le imprese beneficiarie hanno l'obbligo di rendersi disponibile, a qualsivoglia richiesta di controlli, di informazioni, di dati, di documenti, di attestazioni o dichiarazioni, da rilasciarsi eventualmente anche dai fornitori di beni e servizi.
4. I controlli potranno essere effettuati anche da funzionari dello Stato Italiano e dell'Unione Europea.

Art.15
Cumulo e revoche

1. Gli aiuti previsti dal presente Regolamento non sono cumulabili con nessuna altra agevolazione a carico del bilancio regionale, statale o comunitario, classificabile come **"aiuto di stato"** ai sensi degli articoli 87 e 88 del Trattato di Roma, fatta eccezione per quanto eventualmente previsto in materia di utili reinvestiti e per gli aiuti previsti dall'art. 4, lettera f) (aiuti in forma di garanzia) di cui al Regolamento n. 24 del 21 novembre 2008 "Regolamento per la concessione di aiuti di importanza minore (de minimis) alle PMI", a condizione che tale cumulo non dia luogo a una intensità superiore a quella fissata dal paragrafo 4 della decisione 2006/C54/08 relativa agli "Orientamenti di aiuto di stato a finalità regionale", dal Regolamento (CE) n. 800/2008 del 06.08.2008 relativo al "Regolamento generale di esenzione" o in altre decisioni o regolamenti specifici della Commissione.
2. Sono previsti i seguenti casi **di revoca e di restituzione**, ove erogato, del contributo nel caso in cui:
   - non vengano rispettate le norme in materia di ammissibilità delle spese previste dal Bando;
   - l'accettazione del contributo non sia pervenuta nei tempi e nella modalità prevista dal Bando;
   - le imprese, terminato l'intervento ammesso a finanziamento, non risultino in regola con le norme in materia fiscale, previdenziale, di sicurezza degli ambienti di lavoro nonché con quanto previsto dalla legge n. 68 del 12 marzo 1999 (Norme per il diritto al lavoro dei disabili);
   - non venga rispettato l'obbligo di conservare e rendere disponibili per ogni azione di verifica e controllo la documentazione relativa all'operazione finanziata fino alla data prevista all'art.14 del presente Bando;
   - risultino violate le disposizioni di cui alla legge regionale n. 28 del 26 ottobre 2006 (Disciplina in materia di contrasto al lavoro non regolare);
   - il programma ammesso alle agevolazioni non venga ultimato entro i termini previsti dal Bando;

- gli attivi materiali o immateriali oggetto di agevolazione vengano distolti dall'uso o dalla destinazione previsti, prima di 5 (cinque) anni dalla data di ultimazione del progetto;
- siano gravemente violate specifiche norme settoriali anche appartenenti all'ordinamento comunitario;
- non venga rispettato il divieto del finanziamento "plurimo" delle attività ammesse a contribuzione;
- non venga rispettato il vincolo di destinazione degli investimenti oggetto del beneficio.

3. Ai sensi dell'articolo 9 del decreto legislativo n. 123 del 31 marzo 1998 e s.m.i., i contributi erogati e risultati indebitamente percepiti dovranno essere restituiti alla Regione Puglia, maggiorati del tasso ufficiale di riferimento vigente alla data di stipula del finanziamento incrementato di 5 (cinque) punti percentuali per il periodo intercorrente tra la data di erogazione dei contributi e quella di restituzione degli stessi.

4. Nel caso in cui la restituzione sia dovuta per fatti non imputabili all'impresa beneficiaria, i contributi saranno rimborsati maggiorati esclusivamente degli interessi calcolati al tasso ufficiale di riferimento.

Art.16

Informazione Pubblicità

1. Al fine di garantire il rispetto degli obblighi in materia di informazione e pubblicità previsti all'articolo 69 del Regolamento (CE) del Consiglio n. 1083/2006, il presente Bando verrà diffuso attraverso internet mediante pubblicazione sui portali della Regione Puglia www.regione.puglia.it e www.sistema.puglia.it.
2. Per informazioni e chiarimenti di carattere tecnico-amministrativo concernenti il presente regime d'aiuto, è possibile consultare il portale www.sistema.puglia.it o rivolgersi presso i nodi della Rete regionale I.L.O. Puglia.
3. Tutte le imprese beneficiarie dovranno attenersi alle indicazioni riportate in Allegato 4 al presente Bando relative agli obblighi di propria pertinenza.

Art. 17

Trattamento dei dati personali

1. I dati personali forniti all'Amministrazione regionale saranno oggetto di trattamento esclusivamente per le finalità del presente Bando e per scopi istituzionali. Il trattamento dei dati in questione è presupposto indispensabile per la partecipazione al presente Bando e per tutte le conseguenti attività.
2. I dati personali saranno trattati dalla Regione Puglia per il perseguimento delle sopraindicate finalità in modo lecito e secondo correttezza, nel rispetto del Decreto legislativo 30 giugno 2003, n. 196 "Codice in materia di protezione dei dati personali", anche con l'ausilio di mezzi elettronici e comunque automatizzati.
3. Qualora la Regione Puglia debba avvalersi di altri soggetti per l'espletamento delle operazioni relative al trattamento, l'attività di tali soggetti sarà in ogni caso conforme alle disposizioni di legge vigenti. Per le predette finalità i dati personali possono essere comunicati a soggetti terzi, che li gestiranno quali responsabili del trattamento, esclusivamente per le finalità medesime.
4. Tutti i soggetti partecipanti ai progetti presentati ai sensi del presente Bando, acconsentono alla diffusione, ai fini del rispetto del principio di trasparenza delle

procedure, degli elenchi dei beneficiari tramite la loro pubblicazione sul Bollettino Ufficiale della Regione Puglia, sui portali internet regionali www.regione.puglia.it e www.sistema.puglia.it

5. I soggetti beneficiari dell'aiuto acconsentono, inoltre, all'inserimento dei propri dati nell' "Elenco dei Beneficiari" previsto ai sensi del Reg.CE 1828/2006.

Art.18

Responsabile del procedimento

1. Il responsabile del procedimento relativo al presente Bando è:

Palma Mallardi – Responsabile Azione 1.1.2 "Programmi di ricerca industriale e sviluppo sperimentale "
Regione Puglia - Area Politiche per lo Sviluppo, il Lavoro e l'Innovazione
Servizio Ricerca Industriale e Innovazione
Ufficio Ricerca Industriale e Innovazione Tecnologica
Corso Sonnino, 177 - 70121 Bari.

ALLEGATO 1

1. Condizioni generali

Obiettivi

I servizi specialistici per l'innovazione tecnologica delle PMI devono supportare i processi di innovazione tecnologica, dalla fase di generazione delle idee fino alla progettazione, prototipazione e brevettazione al fine di migliorarne la capacità di gestire in modo evoluto i processi di innovazione di prodotto e processo partendo dalla competenza tecnica e tecnologica e coniugandola con le attività volte a conservare, proteggere e promuovere il valore economico dell'innovazione prodotta.

Requisiti fornitori dei servizi

Studi tecnici, società di ingegneria collaudi e prove tecniche, centri servizi tecnologici, società di design, organismi, centri servizi e laboratori di ricerca e sviluppo

I fornitori devono garantire i seguenti requisiti:

- qualificazione del personale impegnato nel progetto (esperienza minima triennale);
- esperienza almeno triennale del fornitore di servizi documentata in progetti simili dimostrata attraverso autocertificazione dell'esperienza maturata in cui siano indicate almeno tre commesse, dell'ultimo triennio, e la descrizione dell'attività svolta;
- dotazione di apparecchiature e software adeguate ai servizi da erogare.

Costi riconoscibili

Il costo dei Servizi Specialistici erogati da parte di soggetti, pubblici o privati, tecnicamente organizzati e dotati di **PARTITA IVA**, sarà riconosciuto in base alla fattura al netto di IVA ed in base al seguente profilo di esperienza del singolo consulente impegnato nell'erogazione del Servizio:

LIVELLO	ESPERIENZA NEL SETTORE SPECIFICO DI CONSULENZA	TARIFFA MAX GIORNALIERA
I	OLTRE 15 ANNI	500,00 EURO
II	10 – 15 ANNI	450,00 EURO
III	5 – 10 ANNI	250,00 EURO
IV	2 - 5 ANNI	200,00 EURO

Le società fornitrici di servizi dovranno quindi garantire la prestazione attraverso proprio personale dipendente qualificato.

1.1 Servizi di supporto all' innovazione di prodotto nella fase di concetto

Descrizione

Servizi finalizzati alla generazione di nuove idee di prodotto, all' esplorazione delle alternative tecnologiche e di design, prima di intraprendere la fase di progettazione concreta e dettagliata.
Si utilizzano di norma metodi di creatività e problem solving applicati all' innovazione di prodotto, analisi funzionale, metodiche TRI (Teoria per la Soluzione dei Problemi Inventivi).
Possono essere inclusi strumenti di tracciabilità della proprietà intellettuale al fine di attribuire diritti economici o non economici ai soggetti che hanno contribuito alla produzione di nuove idee.
Possono includere metodi cooperativi di sviluppo idee e prodotti, anche attraverso l'uso di piattaforme digitali (c.d. Virtual Professional Community, Learning Lab o simili).

I nuovi prodotti, per tipologia, caratteristiche e materiali impiegati, dovranno garantire principi di sostenibilità ambientale, ovvero essere concepiti in un'ottica di contenimento dell'uso di risorse naturali non rinnovabili, di risparmio energetico, di riduzione delle emissioni inquinanti e della produzione di rifiuti, con riferimento all'intero ciclo di vita del prodotto.

A titolo puramente esemplificativo, lo sviluppo dell'idea progettuale nell'ottica del miglioramento delle performance ambientali, con particolare attenzione all'intero ciclo di vita del prodotto può prevedere:

- *nella scelta dei materiali per il prodotto e il suo imballaggio sia data preferenza a materie prime provenienti da risorse rinnovabili, materiali provenienti da raccolta differenziata e/o da scarti di lavorazione all'interno dello stesso processo produttivo, materiali riciclabili, biodegradabili, materiali non contenenti sostanze e prodotti chimici potenzialmente pericolosi per le persone e l'ambiente, materiali che riducano il rischio di impatto in fase di riuso, riciclo o smaltimento del prodotto stesso, legnami provenienti da foreste certificate, materiali provenienti da filiera corta, etc;*
- *nella definizione delle caratteristiche del prodotto, in termini di durabilità (ad esempio, possibilità di riparare o di effettuare una manutenzione dei prodotti), longevità (ad esempio, possibilità di potenziamento di un prodotto, disegno classico, considerazione di eventuali esigenze future), ampliamento delle sue funzioni (ad esempio, multifunzionalità o modularità dei prodotti), possibilità di riutilizzo e riciclaggio delle sue parti (semplicità di smontaggio, materiali di scarsa complessità, recupero dei componenti mediante remanufacturing (fabbricazione con materiali riciclati) nell'ambito di un ciclo chiuso e applicazioni secondarie), semplicità (con minori costi di fabbricazione, minore massa di materiali, maggiore durabilità, maggiore facilità di smontaggio in caso di manutenzione o recupero dei beni) etc.;*
- *nel packaging del prodotto, individuando soluzioni di imballaggio che ottimizzino il trasporto dei prodotti finiti ai centri di distribuzione e che limitino la produzione di rifiuti.*

Contenuto

- Servizi di supporto allo sviluppo di nuove idee e di concetti di prodotto
- Consultazione di banche dati
- Technology watch
- Analisi di marketing tecnologico
- Metodi di creatività e problem solving applicati all' innovazione di prodotto
- Tracciabilità della proprietà intellettuale
- Metodi cooperativi di sviluppo di idee e prodotti

Documenti per valutazione dell'attuazione del progetto

- Relazione dettagliata dell'attività svolta contenente le informazioni sullo stato di realizzazione con riferimento, peraltro, alle dimensioni di performance indicate in sede di domanda (cfr disposizioni generali).
- Materiale elaborato (es. Rapporto, Documenti, Test, etc…)

Servizio 1.1

Tipologia Impresa	***Costo massimo ammissibile***
Microimpresa	***€ 20.000,00***
Piccola impresa	***€ 35.000,00***
Media impresa	***€ 50.000,00***
Consorzi/Reti	***€ 50.000,00***

1.2 Servizi tecnici di progettazione per l'innovazione di prodotto e di processo produttivo

Descrizione

Servizi orientati alla realizzazione di progetti dettagliati di nuovi prodotti e/o di processi produttivi.

A seconda della fase del ciclo di sviluppo dei prodotti, possono consistere in definizione e stesura di specifiche tecniche di dettaglio nonché di produzione e gestione della documentazione tecnica (disegno, calcolo tecnico, modellazione, simulazione).

Possono includere metodi avanzati di progettazione orientate (c.d. metodi di *design for*).

Restituiscono all'impresa committente disegni e calcoli in forma grafica o numerica, su supporto digitale.

I nuovi prodotti e/o processi produttivi dovranno garantire elementi basilari della sostenibilità ambientale, ovvero il progetto dovrà essere sviluppato in un'ottica di contenimento dell'uso di risorse naturali non rinnovabili, di risparmio energetico, di riduzione delle emissioni inquinanti e della produzione di rifiuti.

A titolo puramente esemplificativo si riportano alcune possibili soluzioni che, in fase di progettazione, consentano di conseguire la sostenibilità ambientale nei processi produttivi:

- *perseguimento dell'efficienza energetica, della riduzione dei consumi energetici e delle emissioni inquinanti nella definizione del ciclo produttivo e nella scelta dei macchinari di produzione;*
- *definizione di sistemi e soluzioni finalizzate al risparmio idrico, alla riduzione degli sprechi ed al recupero e riutilizzo dell'acqua all'interno del ciclo produttivo;*
- *approvvigionamento energetico da fonti rinnovabili;*
- *riutilizzo degli scarti di produzione all'interno dello stesso ciclo produttivo e/o in altri ulteriori cicli produttivi;*
- *perseguimento della filiera corta del ciclo produttivo: spostamenti di materie prime e dei rifiuti in un'ottica di Life Circle Assessment (LCA), per limitare i flussi di traffico;*
- *ottimizzazione, efficienza e sostenibilità del trasporto della merce verso i centri di distribuzione/negozi.*

Contenuto

- Consultazione banche dati
- Definizione delle specifiche
- Gestione della documentazione tecnica
- Disegno e calcolo
- Modellazione
- Simulazione
- Metodi di *design for*

Documenti per valutazione dell'attuazione del progetto

- Relazione dettagliata dell'attività svolta contenente le informazioni sullo stato di realizzazione con riferimento, peraltro, alle dimensioni di performance indicate in sede di domanda.
- Copia degli elaborati progettuali, disegni e calcoli in forma grafica o numerica, su supporto digitale, etc..

Servizio 1.2

Tipologia Impresa	***Costo massimo ammissibile***
Microimpresa	***€ 50.000,00***
Piccola impresa	***€ 75.000,00***
Media impresa	***€ 90.000,00***
Consorzi/Reti	***€ 90.000,00***

1.3 Servizi tecnici di sperimentazione (prove e test)

Descrizione
Servizi di supporto alle fasi successive alla progettazione dettagliata, nelle quali i prodotti assumono configurazione materiale.

Sono svolti da soggetti dotati di adeguate attrezzature tecniche e adeguate competenze ed esperienze professionali.
Possono includere la definizione e studio di rendimenti, prestazioni e tolleranze, prototipazione, prototipazione rapida, prove tecniche e test di varia natura, a seconda delle specificità del settore.
Sono prodotti rapporti tecnici secondo norme tecniche ufficialmente riconosciute.

Contenuto
- Prototipazione
- Prototipazione rapida
- Prove tecniche
- Test

Documenti per valutazione dell'attuazione del progetto
- Relazione dettagliata dell'attività svolta contenente le informazioni sullo stato di realizzazione con riferimento, peraltro, alle dimensioni di performance indicate in sede di domanda.
- Rapporti tecnici relativi alla sperimentazione.

Servizio 1.3

Tipologia Impresa	***Costo massimo ammissibile***
Microimpresa	***€ 35.000,00***
Piccola impresa	***€ 50.000,00***
Media impresa	***€ 70.000,00***
Consorzi/Reti	***€ 70.000,00***

1.4 Servizi di gestione della proprietà intellettuale

Descrizione
Servizi realizzati da fornitori di dimostrata qualificazione e capacità finalizzati all'ottenimento di brevetti nazionali e/o all'estensione di brevetti a livello europeo o internazionale, se l'oggetto di tali brevetti rientra in settori applicativi innovativi.

L'assistenza alla brevettazione può includere studi e consulenze inerenti alla preparazione, deposito e trattazione della domanda; traduzioni e altre consulenze per l'estensione di un brevetto nazionale, a livello europeo o internazionale; consulenze per difendere la validità del brevetto nella trattazione ufficiale e in eventuali procedimenti di opposizione.
L'attività di consulenza e assistenza può riguardare: invenzioni industriali; modelli di utilità; disegni o modelli ornamentali; brevetti e registrazioni di nuove varietà vegetali, etc...
Nel campo dei marchi, i servizi sono finalizzati all'acquisizione di consulenza tecnica e legale per la scelta delle soluzioni migliori.
Possono includere servizi di consulenza per la gestione del portafoglio della proprietà intellettuale, inclusi contratti di licenza e altre forme di valorizzazione.

Contenuto
- Consultazione banche dati
- Analisi e studi brevettali
- Procedure di brevettazione
- Gestione della proprietà intellettuale
- Gestione di disegni e marchi

Requisiti specifici dei fornitori
Il servizio deve essere erogato da:
- fornitori privati iscritti all'Ordine dei Consulenti di Proprietà Industriale, ai sensi del Decreto Legislativo 10 febbraio 2005, n. 30;
- soggetti pubblici o privati che utilizzano l'apporto specialistico di soggetti iscritti all'Ordine dei Consulenti di Proprietà Industriale, ai sensi del Decreto Legislativo 10 febbraio 2005, n. 30.

Documenti per valutazione dell'attuazione del progetto
- Relazione dettagliata dell'attività svolta contenente le informazioni sullo stato di realizzazione con riferimento, peraltro, alle dimensioni di performance indicate in sede di domanda.
- Rapporto tecnici e/o eventuale contratto di licenza.

Servizio 1.4

Tipologia Impresa	***Costo massimo ammissibile***
Microimpresa	***€ 30.000,00***
Piccola impresa	***€ 30.000,00***
Media impresa	***€ 30.000,00***
Consorzi/Reti	***€ 30.000,00***

1.5 Studi di fattibilità per progetti di Ricerca industriale, Sviluppo Sperimentale o Trasferimento tecnologico a contratto

Descrizione
La realizzazione di questo intervento ha per oggetto l'avvio di un'attività di Ricerca industriale o di Sviluppo Sperimentale o di Trasferimento tecnologico sui temi di stretto interesse per l'impresa, in collaborazione con una Università, Enti pubblici di ricerca, Centro di Ricerca pubblico o privati censiti nell'Albo MIUR .

I progetti di Ricerca industriale, di Sviluppo o di Trasferimento Tecnologico, oggetto degli studi di fattibilità, dovranno includere elementi funzionali al miglioramento della sostenibilità ambientale dell'attività produttiva, ovvero siano diretti al contenimento dell'uso di risorse naturali non rinnovabili, al risparmio energetico, alla riduzione delle emissioni inquinanti e della produzione di rifiuti.

A titolo esemplificativo si riportano alcune possibili tematiche di interesse per il conseguimento della sostenibilità ambientale:
- *messa punto di processi di produzione "più puliti" basate sull'uso efficiente di risorse ed energia e sulla prevenzione, riduzione o eliminazione delle emissioni in aria, acqua, suolo, inclusa la produzione di rifiuti;*
- *creazione o l'innovazione di prodotti (o linee di prodotto) più puliti che individuino nuove soluzioni a livello di materiali (ad es. riduzione/eliminazione di materiali dannosi, pericolosi o scarsi, sostituiti con materiali meno rari e più sicuri;*
- *creazione di nuovi materiali ad alto rendimento per risparmiare risorse;*
- *riutilizzo e riciclo di materiali;*
- *utilizzo di materie prime rinnovabili) ovvero a livello di caratteristiche di prodotto;*
- *implementazione nelle attività produttive dei risultati della ricerca applicata allo sviluppo di tecnologie e prodotti per la sostenibilità ambientale;*
- *creazione o l'innovazione di prodotti (o linee di prodotto) o processi produttivi finalizzati alla riduzione dell'impronta idrica;*
- *gestione dell'inquinamento, sia di natura preventiva (integrate) volte a prevenire la formazione di sostanze inquinanti (o di rischi ambientali) durante il processo produttivo, sia di natura correttiva (end of pipe) volte a ridurre e/o trattare le emissioni in aria, acqua e suolo delle sostanze inquinanti;*
- *restauro e la conservazione dei Beni Culturali.*

Requisiti specifici
Nel caso di studi di fattibilità per progetti di ricerca industriale a contratto l'impresa non deve aver ricevuto finanziamenti pubblici negli ultimi 3 anni per progetti di Ricerca e/o sviluppo sperimentale nelle stesse tematiche candidate al finanziamento.

L'attività deve **necessariamente** prevedere:
- la sottoscrizione di **un contratto** con un'Università, Ente Pubblico di ricerca, Centro di Ricerca pubblico/privato (riconosciuto dal Miur) per svolgere un'attività di indirizzo, supervisione e supporto della ricerca, sviluppo o trasferimento tecnologico (tutoraggio della ricerca) e per coprire eventuali spese vive (costi di laboratorio; ecc….);
- la stipula di uno specifico "contratto di consulenza", di durata massima annuale, con uno o più **ricercatori** (personale con titolo di dottore di ricerca o con documentata esperienza di ricerca post-laurea almeno triennale, alla data di candidatura) da parte dell'impresa beneficiaria o da parte dell'Università, Ente di ricerca pubblico o Centro di Ricerca pubblico/privato coinvolto come fornitore.

Contenuto
L'attività di ricerca tecnico-scientifica a contratto deve concludersi entro il termine del contratto/i di consulenza. Le attività previste devono essere svolte presso l'impresa per almeno i 2/3 della durata del contratto, per il restante periodo il ricercatore può svolgere l'attività presso i laboratori dell'Università o del Centro di Ricerca.

Documenti per valutazione dell'attuazione del progetto

- Relazione dettagliata dell'attività svolta contenente le informazioni sullo stato di realizzazione con riferimento, peraltro, alle dimensioni di performance indicate in sede di domanda.
- Rapporto tecnici, elaborati progettuali, studi, prove, test, etc..

Servizio 1.5

Tipologia Impresa	***Costo massimo ammissibile***		
	1 ricercatore	***2 ricercatori***	***3 o più ricercatori***
Microimpresa	***€ 50.000,00***	***€ 80.000,00***	***€ 120.000,00***
Piccola impresa	***€ 50.000,00***	***€ 80.000,00***	***€ 120.000,00***
Media impresa	***€ 50.000,00***	***€ 80.000,00***	***€ 120.000,00***
Consorzi/Reti	***€ 50.000,00***	***€ 80.000,00***	***€ 120.000,00***

Il coinvolgimento dei ricercatori è da intendersi a tempo pieno per la durata dell'attività pari a 1 anno; In caso di durata delle attività inferiori a 1 anno, o a tempo parziale, i costi massimi ammissibili verranno ricalcolati in modo ponderale rispetto alla durata e all'impegno effettivo previsti.

1.6 Servizi per l'efficienza ambientale ed energetica

Descrizione
Servizi di analisi, misurazione e diagnosi della situazione dei processi produttivi dell'impresa, in riferimento alle emissioni ambientali (in atmosfera, acqua, suolo), alla efficienza energetica, alla produzione di rifiuti ed al relativo recupero, ai consumi idrici, al riuso dei reflui.

Contenuto
Consulenza per il supporto all'innovazione in campo ambientale ed energetico (compresi i servizi per la partecipazione a programmi di riduzione d'impatto di attività e prodotti sull'ambiente quali ad es. il programma Responsible Care).
Servizi per l'implementazione dei sistemi organizzativi e gestionali aziendali per l'acquisizione delle conoscenze e servizi tecnici necessari per l'attuazione dei compiti di cui al Regolamento CE n. 1907/2006 noto comunemente come REACH (Registration, Evaluation and Authorization of Chemicals).

Servizio 1.6

Tipologia Impresa	***Costo massimo ammissibile***
Microimpresa	***€ 15.000,00***
Piccola impresa	***€ 20.000,00***
Media impresa	***€ 25.000,00***
Consorzi/Reti	***€ 25.000,00***

Documenti per valutazione dell'attuazione del progetto
Relazione dettagliata dell'attività svolta contenente le informazioni sullo stato di realizzazione con riferimento, peraltro, alle dimensioni di performance indicate in sede di domanda. Piano di miglioramento.

ALLEGATO 2

CLAUSOLA SOCIALE

E' condizione essenziale per l'erogazione del beneficio economico l'applicazione integrale, da parte del beneficiario, del contratto collettivo nazionale per il settore di appartenenza e, se esistente, anche del contratto collettivo territoriale, che siano stati stipulati dalle organizzazioni sindacali dei lavoratori e dalle associazioni dei datori di lavoro comparativamente più rappresentative sul piano nazionale. Tale applicazione deve interessare tutti i lavoratori dipendenti del beneficiario e deve aver luogo quanto meno per l'intero periodo nel quale si articola l'attività incentivata e sino all'approvazione della rendicontazione.
Il beneficio è in ogni momento revocabile, totalmente o parzialmente, da parte della Regione Puglia allorché la violazione della clausola che precede (clausola sociale) da parte del beneficiario sia stata definitivamente accertata:
a) dal soggetto concedente;
b) dagli uffici regionali;
c) dal giudice con sentenza;
d) a seguito di conciliazione giudiziale o stragiudiziale;
e) dalle pubbliche amministrazioni istituzionalmente competenti a vigilare sul rispetto della legislazione sul lavoro o che si siano impegnate a svolgere tale attività per conto della Regione.
Il beneficio sarà revocato parzialmente, in misura pari alla percentuale di lavoratori ai quali non è stato applicato il contratto collettivo rispetto al totale dei lavoratori dipendenti dal datore di lavoro occupati nell'unità produttiva in cui è stato accertato l'inadempimento.
Il beneficio sarà revocato totalmente qualora l'inadempimento della clausola sociale riguardi un numero di lavoratori pari o superiore al 50% degli occupati dal datore di lavoro nell'unità produttiva in cui è stato accertato l'inadempimento, nonché in caso di recidiva in inadempimenti sanzionati con la revoca parziale.
In caso di recidiva di inadempimenti sanzionati con la revoca parziale, il datore di lavoro sarà anche escluso da qualsiasi ulteriore concessione di benefici per un periodo di 1 anno dal momento dell'adozione del secondo provvedimento.
Qualora l'inadempimento della clausola sociale riguardi un numero di lavoratori pari o superiore all'80% degli occupati dal datore di lavoro nell'unità produttiva in cui è stato accertato l'inadempimento, il soggetto concedente emetterà anche un provvedimento di esclusione da qualsiasi ulteriore concessione di benefici per un periodo di 2 anni dal momento in cui è stato accertato l'inadempimento. In caso di revoca parziale, qualora alla data della revoca stessa le erogazioni siano ancora in corso, l'ammontare da recuperare può essere detratto a valere sull'erogazione ancora da effettuare. Qualora le erogazioni ancora da effettuare risultino invece complessivamente di ammontare inferiore a quello da recuperare ovvero si sia già provveduto all'erogazione a saldo e il beneficiario non provveda all'esatta e completa restituzione nei termini fissati dal provvedimento di revoca, la Regione avvierà la procedura di recupero coattivo.
Analogamente si procederà nei casi di revoca totale, qualora il beneficiario non provveda all'esatta e completa restituzione nei termini concessi.
In casi di recupero delle somme erogate per effetto di revoca parziale o totale, ovvero di detrazione di parte delle stesse dalle erogazioni successive, le medesime somme saranno maggiorate degli interessi legali e rivalutate secondo quanto previsto all'Art.15 del presente Bando.

ALLEGATO 3

SEZIONE 1
SCHEDA DOMANDA

La Sezione1- Scheda Domanda - i cui dati da inserire nel sistema sono di seguito riportati, va compilata esclusivamente on-line, attraverso l'inserimento telematico dei dati riportati nella presente sezione collegandosi al portale Internet: www.sistema.puglia.it.

- ☐ Nome e Cognome del richiedente
- ☐ data e luogo di nascita
- ☐ legale rappresentante:
  - ○ della singola impresa
  - ○ del consorzio
  - ○ della società consortile
  - ○ dell'impresa mandataria del Raggruppamento di PMI strutturato con forma giuridica di "contratto di rete"
  - ○ denominazione/ragione sociale come da certificato CCIAA) .....
- ☐ dichiarazione di possesso dell'idoneità dei poteri di sottoscrizione della presente candidatura;
- ☐ dichiarazione di rispondenza al vero delle informazioni inserite attraverso la compilazione on-line nella presente dichiarazione e nei documenti allegati sono rispondenti al vero;
- ☐ composizione del soggetto candidato al beneficio :

	Ruolo (singola impresa/ capofila/ consorziato/ mandante)	**Denominazione e Rag. sociale**	**PIVA**	**Sede legale**	**Sede operativa in Puglia** (in cui si realizza l'intervento)	**Legale rappresentante** (Nome e Cognome)	**N. iscrizione CCIAA**	**CCIAA**	**Data costituzione**	**Data inizio attività**	**% partecipazione** spese di progetto
1											
2											
.											
.											
N											

Totale

☐ parametri che il/i soggetto/i candidato/i richiedente/i l'aiuto previsto dal bando possiede/possiedono i seguenti:

	Denominazione e Rag. sociale	Attività primaria	Codice ISTAT 2007 (ultimo modello unico)	Capitale sociale (ultimo esercizio) Euro	Risultato d'esercizio (ultimo esercizio) Euro	ULA (ultimo esercizio)	Fatturato (ultimo esercizio) Euro	Patrimonio netto (totale attivo patrimoniale) Euro	Oneri finanziari (ultimo esercizio) Euro	Spese previste nel progetto a carico dell'impresa Euro	A1 (<50 %)	A2 (<8%)
1												
2												
.												
.												
M												
										Totale		

☐ possesso di certificazioni alla data di candidatura:

	Denominazione e Ragione sociale	Possesso certificato ISO 14001 (SI'-NO)	Possesso registrazione EMAS (SI'-NO)	Possesso certificazione SA-8000 (SI'-NO)
1				
2				
.				
.				
p				

☐ possesso dei requisiti di impresa femminile ai sensi della legge 215/92 e s.m. :

		Per le ditte individuali: Titolare *(cognome e nome*	Per le società di persone o società cooperativa in cui la maggioranza dei soci sono donne o la maggioranza delle quote della compagine societaria è detenuta da donne (minimo 51%)				Per le società di capitali in cui la maggioranza dei soci sono donne o la maggioranza delle quote di partecipazione della società è detenuta da donne				
N.	Denominazione e Rag. sociale		Numero totale dei soci	Numero di socie donne	Capitale sociale impresa €	Quota di capitale spettante a donne	Capitale sociale €	Numero totale dei soci	Numero di socie donne	Organo di amministrazione: n° componenti	Organo di amministrazione: n° componenti donne
2											
.											
.											
Q											

☐ possesso dei requisiti di impresa giovanile ai sensi della legge 95/95 e s.m.:

		Per le ditte individuali:		Per le società di persone o società cooperativa in cui il 60% dei soci è costituito da persone fisiche di età (alla data di candidatura) non superiore a 40 anni o il 60% delle quote è detenuto da persone fisiche di età non superiore a 40 anni (alla data di candidatura)				Per le società di capitali in cui il 60% dei soci è costituito da persone fisiche di età non superiore a 40 anni o il 60% delle quote di partecipazione della società è detenuto da persone fisiche di età non superiore a 40 anni			
N.	Denominazione e Rag. sociale	Cognome e nome Titolare	Data di nascita del Titolare	Numero totale dei soci	Numero di soci con età <40 anni (minimo 60%)	Capitale sociale impresa €	Quota di capitale spettante a soci con età<40 anni (minimo 60%)	Numero totale dei soci	Numero di soci con età<40 anni (minimo 60%)	Capitale sociale €	Quota di capitale spettante a soci con età<40 anni (minimo 60%)
1											
2											
.											
Q											

☐ Investimento previsti dal progetto :

Servizio N.	**Tipologia Servizio**	**Denominazione e Rag. Sociale impresa beneficiaria**	**Costi (Euro)**	**Fornitore (denominazione, ragione sociale, sede legak, PIVA)**
1.1	Servizi di supporto all' innovazione di prodotto nella fase di concetto			
1.2	Servizi tecnologici di progettazione per l'innovazione di prodotto e di processo produttivo			
1.3	Servizi tecnologici di sperimentazione (prove e test)			
1.4	Servizi di gestione della proprietà intellettuale			
1.5	Studi di fattibilità per la realizzazione di progetti di ricerca industriale, sviluppo, trasferimento tecnologico a contratto			
1.6	Servizi per l'efficienza ambientale ed energetica			
			Totale	

☐ Requisiti in possesso dall'impresa/ imprese candidate al beneficio dell'aiuto previsto dal bando:

a. è/sono regolarmente costituite ed iscritte al registro delle imprese presso la Camera di Commercio, Industria, Artigianato e Agricoltura competente per territorio;

b. è/sono titolari di partita IVA;

c. è/sono classificate con attività economica riferita in via principale ai codici della classificazione ISTAT ATECOFIN 2007 (come dichiarato nel Modello Unico dell'ultimo esercizio approvato) ……

(che non ricada nei settori:

i. produzione primaria (agricoltura e allevamento) dei prodotti di cui all'allegato I del Trattato pesca e acquacoltura;
ii. costruzione navale;
iii. industria carboniera;
iv. siderurgia;
v. fibre sintetiche;
vi. turismo;
vii. trasformazione e commercializzazione dei prodotti di imitazione o di sostituzione del latte e dei prodotti lattiero-caseari, di cui all'articolo 3, paragrafo 2, del Regolamento (CEE) n. 1898/875;)

d. ha/hanno una sede operativa in Puglia, sede degli investimenti oggetto della candidatura, riportata nel certificato della CCIAA;

e. è/sono in possesso almeno di un bilancio d'esercizio approvato

f. non si trova/trovano tra loro nelle condizioni di controllo e di collegamento così come definite dall'art. 2359 del Codice civile;

g. possiede/posseggono i requisiti (parametri dimensionali e caratteri di autonomia) di piccola e media impresa ai sensi della Raccomandazione CE 2003/361/CE del 06.05.2003 - pubblicata sulla GUCE L.124 del 20.05.2003;

h. è/sono attive e non sono sottoposte a procedure di liquidazione, fallimento, concordato preventivo, amministrazione controllata o altre procedure concorsuali in corso;

i. non si trova/trovano nelle condizioni di sospensione, di decadenza o di divieto previste dall'articolo 10 della legge 31 maggio *1*965, n. 575 e s.m.i.;

j. non presenta/presentano le caratteristiche di PMI in difficoltà ai sensi dell'articolo 1, paragrafo 7 del Regolamento generale di esenzione per categoria n. 800/2008 (GU L 214/2008);

k. si trova/trovano in regime di contabilità ordinaria;

l. si trova/trovano in una situazione di regolarità fiscale

m. si trova/trovano in una situazione di regolarità contributiva per quanto riguarda la correttezza nei pagamenti e negli adempimenti previdenziali, assistenziali ed assicurativi nei confronti di INPS e INAIL;

n. rispetta/rispettano le norme dell'ordinamento giuridico italiano in materia di prevenzione degli infortuni sui luoghi di lavoro e delle malattie professionali, dell'inclusione delle categorie diversamente abili, della sicurezza sui luoghi di lavoro e delle normative relative alla tutela dell'ambiente;

o. rispetta/ rispettano le normative in materia ambientale ed urbanistica;

[5] Pubblicato in GUCE L 182 del 03.07.1987.

p. non rientra/rientrano fra coloro che hanno ricevuto e, successivamente, non rimborsato o depositato in un conto bloccato, gli aiuti che sono individuati quali illegali o incompatibili dalla Commissione europea ai sensi della Legge n.296 del 2006 regolamentata dal decreto di attuazione D.P.C.M. del 23/05/2007, in applicazione della giurisprudenza Deggendorf;

q. non è/sono stati destinatari, nei 6 (sei) anni precedenti la data di presentazione della domanda di agevolazione, di provvedimenti di revoca di agevolazioni pubbliche;

r. ha/hanno (oppure non_ha/non hanno) restituito agevolazioni erogate per le quali è stata disposta dall'Organismo competente la restituzione (specificare l'agevolazione, la data di restituzione e l'atto pubblico conseguente);

s. soddisfa/soddisfano la "clausola sociale" – riportata in allegato 2 al Bando - prevista ai sensi del Regolamento regionale n.31 del 2009, pubblicato sul Bollettino Ufficiale della Regione Puglia - n. 191 del 30-11-200, che disciplina la Legge Regionale n. 28 in materia di contrasto al lavoro non regolare;

t. non ha/hanno ricevuto contributi da enti pubblici per gli stessi investimenti oggetto della candidatura e di impegnarsi a non farne richiesta ad alcuno in caso di ammissione al beneficio

□ di aver preso, (nel caso di reti: e aver fatto prendere a tutti i legali rappresentanti delle imprese del raggruppamento candidate al beneficio dell'aiuto previsto dal Bando) completa visione del Bando della Regione Puglia P.O. 2007-20013 Asse I, Azione 1.1.2 "Aiuti ai servizi di consulenza per l'innovazione tecnologica delle PMI" e di essere a conoscenza di tutti gli obblighi in esso previsti;

□ di impegnarsi a restituire i contributi erogati, nelle modalità previste dal Bando, in caso di inadempienza rispetto agli impegni assunti o di mancata esecuzione nei tempi e nei modi previsti dalle attività contenute nel progetto esecutivo ammesso a finanziamento;

□ di impegnarsi a garantire, e a far garantire a tutte le imprese del raggruppamento candidate al beneficio dell'aiuto previsto dal Bando, la conservazione per 5 anni dei beni, con decorrenza dalla data di chiusura del progetto;

□ di impegnarsi a garantire, e a far garantire a tutte le imprese del raggruppamento candidate al beneficio dell'aiuto previsto dal Bando, la conservazione fino al 31/12/2020, dei titoli di spesa e dei documenti originali utilizzati per la rendicontazione dei costi e delle spese relativi a ciascuno degli interventi agevolati,

□ di impegnarsi a rispondere, nei modi fissati dalla Regione Puglia e da i soggetti da essa delegati, a qualsivoglia richiesta di informazioni, di dati, di attestazioni o dichiarazioni, eventualmente da rilasciarsi anche dai fornitori utilizzati nel progetto, per tutta la durata del periodo fissato al punto precedente;

□ di impegnarsi a consentire gli opportuni controlli e ispezioni ai funzionari incaricati dalla Regione Puglia, dall'Organismo Intermedio, dallo Stato o dall'Unione Europea;

□ Documenti (in formato PDF) da inserire in fase di compilazione on-line della Domanda:

a) L'elaborato progettuale esecutivo, compilato secondo lo schema della Scheda Progetto (Sezione 2).

b) Dichiarazione di autocertificazione esperienza fornitori di servizio (Sezione 5) a firma del legale rappresentante dei fornitori di servizio indicati in domanda.

c) Copia dei Preventivi relativi agli investimenti previsti dal progetto.

d) Copia del documento di identità del legale rappresentante dell'impresa (capofila in caso di reti) riportante la firma per esteso.

e) Atto costitutivo Consorzio/Contratto di Rete o Atto d'impegno alla costituzione.

f) Modello Unico (nel caso di reti di di tutte le PMI del Raggruppamento) dal quale risulti il codice di attività primaria dell'impresa.

g) Copia ultimo Bilancio approvato e registrato (nel caso di reti di tutte le PMI del Raggruppamento).

Sezione 2 SCHEDA PROGETTO PER LA PRESENTAZIONE DELLE DOMANDE DI AGEVOLAZIONE
La Sezione 2 –Scheda Progetto - va redatta in conformità a quanto riportato in questa sezione in formato PDF e caricata (upload) in fase di compilazione on-line della candidaitura collegandosi al portale www.sistema.puglia.it.

1. SCHEDA DI SINTESI DEL PROGETTO DI INVESTIMENTO

Codice pratica	
Impresa Candidata *(capofila in caso di raggruppamenti)*	
Imprese co-proponenti (in caso di raggruppamenti)	
Numero di imprese beneficiarie partecipanti [n]	
Servizio/i previsti *(selezionare i servizi)*	☐ Servizi di supporto all' innovazione di prodotto nella fase di concetto ☐ Servizi tecnologici di progettazione per l'innovazione di prodotto e di processo produttivo ☐ Servizi tecnologici di sperimentazione (prove e test) ☐ Servizi di gestione della proprietà intellettuale ☐ Studi di fattibilità per la realizzazione di progetti di trasferimento tecnologico a contratto ☐ Servizi per l'efficienza ambientale ed energetica
Data programmata inizio progetto (mm/aa)	
Data programmata fine (max 12 mesi dall'inizio) progetto (mm/aa)	
Costo previsto per singolo Servizio ☐ Servizi di supporto all' innovazione di prodotto nella fase di concetto ☐ Servizi tecnologici di progettazione per l'innovazione di prodotto e di processo produttivo ☐ Servizi tecnologici di sperimentazione (prove e test) ☐ Servizi di gestione della proprietà intellettuale ☐ Studi di fattibilità per la realizzazione di progetti di trasferimento tecnologico a contratto ☐ Servizi per l'efficienza ambientale ed energetica	☐ *……(euro)* ☐ *……(euro)* ☐ *……(euro)* ☐ *……(euro)* ☐ *……(euro)* ☐ *……(euro)*
Costo totale progetto *di cui costi di addestramento del personale*	*……(euro)* *……(euro) max 5% del costo totale*
Obiettivi fissati:	
Risultati previsti:	
Valore aggiunto previsto *(comparare la situazione aziendale ex-ante con quella ex-post alla realizzazione del progetto)*	
Referente di progetto: - *nome, cognome* - *impresa di appartenenza* - *email* - *n. tel.*	

2. DESCRIZIONE DEL PARTNERIATO CANDIDATO

(in caso di Raggruppamenti da compilare per ciascuna impresa partner)

Impresa Candidata	
Core business	
Principali attività produttive	
Mercato/i di riferimento	
Numero di dipendenti (ULA) alla data di candidatura	
Fatturato anno 2011	
Motivazioni, specifici vantaggi e ricadute attese dalla partecipazione al progetto	
(solo per le Reti di imprese)	
Ruolo del partner della rete nel progetto (spiegare come contribuisce all' ideazione del progetto, alla sua attuazione e come condivide i risultati rischi e i con gli altri partner)	
Conoscenze e competenze del partner specificamente inerenti il progetto, in relazione alle funzioni e alle attività assegnate	

3. DESCRIZIONE PROGETTO INVESTIMENTO

Compilare le sezioni relative ai Servizi oggetto del progetto di investimento

1.1 Servizi di supporto all' innovazione di prodotto nella fase di concetto

Descrizione

Servizi finalizzati alla generazione di nuove idee di prodotto, all' esplorazione delle alternative tecnologiche e di design, prima di intraprendere la fase di progettazione concreta e dettagliata.

Obiettivi dell'intervento	1. Descrivere il contesto generale e lo scenario complessivo (settoriale, tecnologico, territoriale e aziendale) in cui si colloca l'intervento. 2. Descrivere le motivazioni e le necessità che hanno indotto alla attivazione del servizio richiesto e ai miglioramenti che tale servizio può apportare all'interno dell'impresa.
Partnership	1. Nel caso di progetti presentati da reti di imprese in partnership, descrivere le peculiarità del Servizio rispetto al partenariato
Risultati previsti	*1.* Indicare i risultati qualitativi e quantitativi raggiungibili a valle dell'intervento in termini di: 1. know how (conoscenze/competenze/capacità acquisibili attraverso l'intervento), 2. di impatto tecnologico (nuovi prodotti previsti), 3. di impatto sull'andamento economico dei soggetti coinvolti e sul mercato. *2.* Descrivere l'impatto atteso sulla filiera e sul territorio, il grado di trasferibilità dei risultati, le eventuali ricadute occupazionali.
Ricadute	1. Descrivere le ricadute dell'intervento valutabili in termini di : a. miglioramento dei processi interni b. posizionamento competitivo di mercato.
Performance di sostenibilità ambientale	1. Indicare i parametri quantitativi di sostenibilità ambientale ottenibili a valle dell'intervento funzionali: 1.1 al contenimento dell'uso di risorse naturali non rinnovabili, e/o 1.2 al risparmio energetico e/o, 1.3 alla riduzione delle emissioni inquinanti e/o, 1.4 alla produzione di rifiuti, con riferimento all'intero ciclo di vita del prodotto.
Metodologie e Strumenti	1. Descrivere i metodi e/o gli strumenti previsti per l'attuazione dell'intervento
Fornitori	1. Indicare i Fornitori di Servizi di consulenza coinvolti: Denominazione, ragione sociale, Sede legale PIVA, legale rappresentante
Tempi e costi	Indicare: 1. la durata dell'intervento 2. il numero dei consulenti ed il profilo (vedi Allegato 1 Bando) previsto 3. il numero di giornate di consulenza previsto per singola attività e consulente 4. il costo totale dell'intervento

1.2 Servizi tecnici di progettazione per l'innovazione di prodotto e di processo produttivo

Descrizione
Servizi orientati alla realizzazione di progetti dettagliati di nuovi prodotti e/o di processi produttivi.

Obiettivi dell'intervento	1. Descrivere il contesto generale e lo scenario complessivo (settoriale, tecnologico, territoriale e aziendale) in cui si colloca l'intervento. 2. Descrivere le motivazioni e le necessità che hanno indotto alla attivazione del servizio richiesto e ai miglioramenti che tale servizio può apportare all'interno dell'impresa.
Partnership	1. Nel caso di progetti presentati da reti di imprese in partnership, descrivere le peculiarità del Servizio rispetto al partenariato
Risultati previsti	1. Indicare i risultati qualitativi e quantitativi raggiungibili a valle dell'intervento in termini di: 1.1. know how (conoscenze/competenze/capacità acquisibili attraverso l'intervento), 1.2. di impatto tecnologico (nuovi prodotti o nuovi processi previsti), 1.3. di impatto sull'andamento economico dei soggetti coinvolti e sul mercato. 2. Descrivere l'impatto atteso sulla filiera e sul territorio, il grado di trasferibilità dei risultati, le eventuali ricadute occupazionali.
Ricadute	1. Descrivere le ricadute dell'intervento valutabili in termini di : a. miglioramento dei processi interni b. posizionamento competitivo di mercato.
Performance di sostenibilità ambientale	1. Indicare i parametri quantitativi di sostenibilità ambientale ottenibili a valle dell'intervento funzionali: 1.1. al contenimento dell'uso di risorse naturali non rinnovabili, e/o 1.2. al risparmio energetico e/o, 1.3. alla riduzione delle emissioni inquinanti e/o, 1.4. alla produzione di rifiuti, con riferimento all'intero ciclo di vita del nuovo processo o prodotto.
Metodologie e Strumenti	1. Descrivere i metodi e/o gli strumenti previsti per l'attuazione dell'intervento indicando le specifiche tecniche da definire nonché la documentazione tecnica (disegno, calcolo tecnico, modellazione, simulazione) da sviluppare.
Fornitori	1. Indicare i Fornitori di Servizi di consulenza coinvolti: Denominazione, ragione sociale, Sede legale PIVA, legale rappresentante
Tempi e costi	1. Indicare: 1.1. la durata dell'intervento 1.2. il numero dei consulenti ed il profilo (vedi Allegato 1 Bando) previsto suddivisi per singolo fornitore 1.3. il numero di giornate di consulenza previsto per singola attività e consulente 1.4. il costo totale dell'intervento

1.3 Servizi tecnici di sperimentazione (prove e test)

Descrizione

Servizi di supporto alle fasi successive alla progettazione dettagliata, nelle quali i prodotti assumono configurazione materiale.

Obiettivi dell'intervento	1. Descrivere il contesto generale e lo scenario complessivo (settoriale, tecnologico, territoriale e aziendale) in cui si colloca l'intervento. 2. Descrivere le motivazioni e le necessità che hanno indotto alla attivazione del servizio richiesto e ai miglioramenti che tale servizio può apportare all'interno dell'impresa.
Partnership	1. Nel caso di progetti presentati da reti di imprese in partnership, descrivere le peculiarità del Servizio rispetto al partenariato
Risultati previsti	1. Indicare i parametri qualitativi e quantitativi raggiungibili a valle dell'intervento
Metodologie e Strumenti	1. Descrivere i metodi e/o gli strumenti previsti per l'attuazione dell'intervento e la normativa di riferimento
Ricadute	1. Descrivere le ricadute dell'intervento valutabili in termini di : a. miglioramento dei processi interni b. posizionamento competitivo di mercato.
Fornitori	1. Indicare i Fornitori di Servizi di consulenza coinvolti: Denominazione, ragione sociale, Sede legale PIVA, legale rappresentante
Tempi e costi	1. Indicare: 1.1 la durata dell'intervento 1.2 il numero dei consulenti ed il profilo (vedi Allegato 1 Bando) previsto suddivisi per singolo fornitore 1.3 il numero di giornate di consulenza previsto per attività e per singolo consulente 1.4 le tariffe previste per i servizi di test / prove o altri servizi equipollenti e i relativi costi per l'intervento specifico 1.5 il costo totale dell'intervento

1.4 Servizi di gestione della proprietà intellettuale

Descrizione
Servizi finalizzati all'ottenimento di brevetti nazionali e/o all'estensione di brevetti a livello europeo o internazionale nell'ambito dia settori applicativi innovativi.

Obiettivi dell'intervento	*1.* Descrivere il contesto generale e lo scenario complessivo (settoriale, tecnologico, territoriale e aziendale) in cui si colloca l'intervento. *2.* Descrivere le motivazioni e le necessità che hanno indotto alla attivazione del servizio richiesto e ai miglioramenti che tale servizio può apportare all'interno dell'impresa.
Partnership	Nel caso di progetti presentati da reti di imprese in partnership, descrivere le peculiarità del Servizio rispetto al partenariato
Risultati previsti	1. Indicare i risultati qualitativi e quantitativi raggiungibili a valle dell'intervento relativi a: 1.1 Nuovi Brevetti nazionali 1.2 Nuovi Brevetti europei 1.3 Nuovi Brevetti Internazionali 1.4 Estensione Brevetti nazionali a livello Europeo 1.5 Estensione Brevetti a livello Internazionale 1.6 Registrazione Nuovi marchi 1.7 Gestione della Proprietà intellettuale
Ricadute	1. Descrivere le ricadute dell'intervento valutabili in termini di : a. miglioramento dei processi interni b. posizionamento competitivo di mercato.
Metodologie e Strumenti	1. Descrivere le attività e le specifiche tecniche previste per l'attuazione dell'intervento nonché la documentazione tecnica da sviluppare.
Fornitori	1. Indicare i Fornitori di Servizi di consulenza coinvolti: Denominazione, ragione sociale, Sede legale PIVA, legale rappresentante, Numero di iscrizione all'Ordine dei Consulenti di Proprietà Industriale
Tempi e costi	1. Indicare: 1.1 la durata dell'intervento 1.2 il numero dei consulenti ed il profilo (vedi Allegato 1 Bando) previsto suddivisi per singolo fornitore 1.3 il numero di giornate di consulenza previsto per attività e per singolo consulente 1.4 il costo totale dell'intervento

1.5 Studi di fattibilità per progetti a contratto di Ricerca industriale, Sviluppo Sperimentale o Trasferimento tecnologico

Descrizione
Servizi di consulenza per la realizzaione di studi di fattibilità per l'avvio di progetti di Ricerca Industriale o di Sviluppo Sperimentale o Trasferimento Tecnologico

Obiettivi dell'intervento	1. Descrivere il contesto generale e lo scenario complessivo (settoriale, tecnologico, territoriale e aziendale) in cui si colloca l'intervento. 2. Descrivere le motivazioni e le necessità che hanno indotto alla attivazione del servizio richiesto e ai miglioramenti che tale servizio può apportare all'interno dell'impresa.
Partnership	1. Nel caso di progetti presentati da reti di imprese in partnership, descrivere le peculiarità del Servizio rispetto al partenariato
Risultati previsti	1. Indicare i risultati qualitativi e quantitativi raggiungibili a valle dell'intervento in termini di: 1.1. know how (conoscenze/competenze/capacità acquisibili attraverso l'intervento), 1.2. di impatto tecnologico (nuovi prodotti o nuovi processi previsti), 1.3. di impatto sull'andamento economico dei soggetti coinvolti e sul mercato. 2. Descrivere l'impatto atteso sulla filiera e sul territorio, il grado di trasferibilità dei risultati, le eventuali ricadute occupazionali.
Ricadute	1. Descrivere le ricadute dell'intervento valutabili in termini di : a. miglioramento dei processi interni b. posizionamento competitivo di mercato.
Performance di sostenibilità ambientale	1. Indicare i parametri quantitativi di sostenibilità ambientale ottenibili a valle dell'intervento, funzionali a uno o più dei seguenti obiettivi: 1.1. messa a punto di processi di produzione "più puliti" basate sull'uso efficiente di risorse ed energia e sulla prevenzione, riduzione o eliminazione delle emissioni in aria, acqua, suolo, inclusa la produzione di rifiuti; 1.2. creazione o l'innovazione di prodotti (o linee di prodotto) più puliti che individuino nuove soluzioni a livello di materiali (ad es. riduzione/eliminazione di materiali dannosi, pericolosi o scarsi, sostituiti con materiali meno rari e più sicuri; 1.3. creazione di nuovi materiali ad alto rendimento per risparmiare risorse; 1.4. riutilizzo e riciclo di materiali; 1.5. utilizzo di materie prime rinnovabili) ovvero a livello di caratteristiche di prodotti;. 1.6. implementazione nelle attività produttive dei risultati della ricerca applicata allo sviluppo di tecnologie e prodotti per la sostenibilità ambientale; 1.7. creazione o l'innovazione di prodotti (o linee di prodotto) o processi produttivi finalizzati alla riduzione dell'impronta idrica; 1.8. gestione dell'inquinamento, sia di natura preventiva (integrate) volte a prevenire la formazione di sostanze inquinanti (o di rischi ambientali) durante il processo produttivo, sia di natura correttiva (end of pipe) volte a ridurre e/o trattare le emissioni in aria, acqua e suolo delle sostanze inquinanti; 1.9. restauro e conservazione dei Beni Culturali.
Metodologie e Strumenti	1. Descrivere i metodi e/o gli strumenti previsti per l'attuazione dell'intervento indicando le specifiche tecniche nonché la documentazione tecnica da produrre a conclusione dell'intervento.
Fornitori	1. Indicare i Fornitori di Servizi di consulenza coinvolti: Denominazione, ragione sociale, Sede legale PIVA, legale rappresentante
Tempi e costi	1. Indicare: 1.1. la durata dell'intervento 1.2. il numero dei consulenti ed il profilo previsto (vedi Allegato 1 Bando) suddivisi per fornitore 1.3. il numero di ricercatori coinvolti 1.4. il numero di giornate di consulenza previsto per singola attività e consulente 1.5. il costo totale dell'intervento

1.6 Servizi per l'efficienza ambientale ed energetica

Descrizione
Servizi di analisi, misurazione e diagnosi della situazione dei processi produttivi dell'impresa, in riferimento alle emissioni ambientali (in atmosfera, acqua, suolo), alla efficienza energetica, alla produzione di rifiuti ed al relativo recupero, ai consumi idrici, al riuso dei reflui.

Obiettivi dell'intervento	1. Descrivere il contesto generale e lo scenario complessivo (settoriale, tecnologico, territoriale e aziendale) in cui si colloca l'intervento. 2. Descrivere le motivazioni e le necessità che hanno indotto alla attivazione del servizio richiesto e ai miglioramenti che tale servizio può apportare all'interno dell'impresa.
Partnership	1. Nel caso di progetti presentati da reti di imprese in partnership, descrivere le peculiarità del Servizio rispetto al partenariato
Risultati previsti	1. Indicare i risultati quantitativi raggiungibili a valle dell'intervento, misurandoli in almeno uno dei seguenti ambiti: 1.1. Emissioni ambientali (atmosfera, acqua suolo), 1.2. Efficienza energetica 1.3. Produzione e recupero di rifiuti 1.4. Consumi idrici 1.5. Riuso reflui
Ricadute	1. Descrivere le ricadute dell'intervento valutabili in termini di : a. miglioramento dei processi interni b. posizionamento competitivo di mercato.
Metodologie e Strumenti	1. Descrivere i metodi e/o gli strumenti previsti per l'attuazione dell'intervento indicando le specifiche tecniche, la normativa di riferimento, nonché la documentazione tecnica da produrre a conclusione dell'intervento.
Fornitori	1. Indicare i Fornitori di Servizi di consulenza coinvolti: Denominazione, ragione sociale, Sede legale PIVA, legale rappresentante
Tempi e costi	1. Indicare: 1.1. la durata dell'intervento 1.2. il numero dei consulenti ed il profilo previsto (vedi Allegato 1 Bando) suddivisi per fornitore 1.3. il numero di giornate di consulenza previsto per singola attività e consulente 1.4. il costo totale dell'intervento

Tabella di sintesi dei costi previsti

Servizio N.	Tipologia Servizio	Denominazione e Rag. Sociale impresa beneficiaria	Attività	Profilo Consulentie n. giornate previste	Costi (Euro)	Fornitore (denominazione, ragione sociale, sede, PIVA)
1.1	Servizi di supporto all' innovazione di prodotto nella fase di concetto		1.(descrizione attività)	Profilo consulenti (I,II,II,IV) n. consulenti n.gg di consulenza previste		
			2.(descrizione)	Profilo consulenti (I,II,II,IV) n. consulenti n.gg di consulenza previste		
			n. (descrizione)	Profilo consulenti (I,II,II,IV) n. consulenti n.gg di consulenza previste		
1.2	Servizi tecnologici di progettazione per l'innovazione di prodotto e di processo produttivo		1.(descrizione attività)	Profilo consulenti (I,II,II,IV) n. consulenti n.gg di consulenza previste		
			2.(descrizione)	Profilo consulenti (I,II,II,IV) n. consulenti n.gg di consulenza previste		
			n. (descrizione)	Profilo consulenti (I,II,II,IV) n. consulenti n.gg di consulenza previste		
1.3	Servizi tecnologici di sperimentazione (prove e test)		1.(descrizione attività)	Profilo consulenti (I,II,II,IV) n. consulenti n.gg di consulenza previste		
			2.(descrizione)	Profilo consulenti (I,II,II,IV) n. consulenti		

			n. (descrizione)	n.gg di consulenza previste Profilo consulenti (I,II,II,IV) n. consulenti n.gg di consulenza previste		
1.4	Servizi di gestione della proprietà intellettuale		1.(descrizione attività) 2.(descrizione) n. (descrizione)	Profilo consulenti (I,II,II,IV) n. consulenti n.gg di consulenza previste Profilo consulenti (I,II,II,IV) n. consulenti n.gg di consulenza previste Profilo consulenti (I,II,II,IV) n. consulenti n.gg di consulenza previste		
1.5	Studi di fattibilità per la realizzazione di progetti di ricerca industriale, sviluppo, trasferimento tecnologico a contratto		1.(descrizione attività) 2.(descrizione) n. (descrizione)	Profilo consulenti (I,II,II,IV) n. consulenti n.gg di consulenza previste Profilo consulenti (I,II,II,IV) n. consulenti n.gg di consulenza previste Profilo consulenti (I,II,II,IV) n. consulenti n.gg di consulenza previste		
1.6	Servizi per l'efficienza ambientale ed energetica		1.(descrizione attività) 2.(descrizione)	Profilo consulenti (I,II,II,IV) n. consulenti n.gg di consulenza previste Profilo consulenti (I,II,II,IV)		

			n. (descrizione)	n. consulenti n.gg di consulenza previste Profilo consulenti (I,II,II,IV) n. consulenti n.gg di consulenza previste		
				Totali		

SEZIONE 3
DIMENSIONE DI IMPRESA

La Sezione 3 –Dimensione di Impresa - i cui dati sono di seguito riportati, va compilata per ciascuna delle Pmi candidate, esclusivamente attraverso l'inserimento telematico collegandosi al portale Internet: www.sistema.puglia.it.

Sezione n.3/A

INFORMAZIONI RELATIVE AL CALCOLO DELLA DIMENSIONE DI IMPRESA

1. Dati identificativi dell'impresa
Denominazione o ragione sociale:
.....
Indirizzo della sede legale:
.....

N. di iscrizione al Registro delle imprese: .....

2. Tipo di impresa
Barrare la/e casella/e relativa/e alla situazione in cui si trova l'impresa richiedente:

	Impresa autonoma	In tal caso i dati riportati al punto 3 risultano dai conti dell'impresa richiedente.
	Impresa associata	In tali casi i dati riportati al successivo punto 3 risultano dai dati indicati nei rispettivi prospetti di dettaglio di cui agli Allegati nn. 3/B, 3/C, 3/D e 3/E.
	Impresa collegata	

3. Dati necessari per il calcolo della dimensione di impresa

Periodo di riferimento (1):		
Occupati (ULA)	Fatturato (*)	Totale di bilancio (*)

(*) In migliaia di euro.

4. Dimensione dell'impresa
In base ai dati di cui al punto 3, barrare la casella relativa alla dimensione dell'impresa richiedente:

micro impresa	

piccola impresa	
media impresa	
grande impresa	

(1) Il periodo di riferimento è l'ultimo esercizio contabile chiuso ed approvato precedentemente la data di sottoscrizione della domanda di agevolazione.

SEZIONE 3/B

PROSPETTO PER IL CALCOLO DEI DATI DELLE IMPRESE ASSOCIATE O COLLEGATE

Calcolo dei dati delle imprese collegate o associate

Periodo di riferimento (1):			
	Occupati (ULA)	Fatturato (*)	Totale di bilancio (*)
1. Dati (2) dell'impresa richiedente o dei conti consolidati [riporto dalla tabella 1 dell'allegato n. 4/D]			
2. Dati (2) di tutte le eventuali) imprese associate (riporto dalla tabella riepilogativa dell'allegato n. 4/C) aggregati in modo proporzionale			
3. Somma dei dati (2) di tutte le imprese collegate (eventuali) non ripresi tramite consolidamento alla riga l [riporto dalla tabella A dell'allegato n. 4/E]			
Totale			

(*) In migliaia di euro.

I risultati della riga "Totale" vanno riportati al punto 3 del prospetto relativo alle informazioni relative al calcolo della dimensione di impresa (Allegato n. 3/A)

(1) I dati devono riguardare l'ultimo esercizio contabile chiuso ed approvato precedentemente la data di sottoscrizione della domanda di agevolazione
(2) I dati dell'impresa, compresi quelli relativi agli occupati, sono determinati in base ai conti e ad altri dati dell'impresa oppure, se disponibili, in base ai conti consolidati dell'impresa o a conti consolidati in cui l'impresa è ripresa tramite consolidamento.

SEZIONE 3/C

PROSPETTO RIEPILOGATIVO DEI DATI RELATIVI ALLE IMPRESE ASSOCIATE

Per ogni impresa per la quale è stata compilata la "scheda di partenariato", [una scheda per ogni impresa associata all'impresa richiedente e per le imprese associate alle eventuali imprese collegate, i cui dati non sono ancora ripresi nei conti consolidati (1)], i dati della corrispondente tabella "associata" vanno riportati nella tabella riepilogativa seguente:

Tabella riepilogativa

Impresa associata (indicare denominazione)	Occupati (ULA)	Fatturato (*)	Totale di bilancio (*)
1)			
2)			
3)			
4)			
5)			
6)			
7)			
8)			
9)			
10)			
...)			
Totale			

(*) In migliaia di euro.

I dati indicati nella riga "Totale" della tabella riepilogativa devono essere riportati alla riga 2 (riguardante le imprese associate) della tabella dell'Allegato n. 3/B relativo al prospetto per il calcolo dei dati delle imprese associate o collegate.
(1) Se i dati relativi ad un'impresa sono ripresi nei conti consolidati ad una percentuale inferiore a quella di cui all'articolo 3, comma 4 dell'Allegato alla Raccomandazione 2003/361/CE, è opportuno applicare comunque la percentuale stabilita da tale articolo.

SEZIONE 3/C1

SCHEDA DI PARTENARIATO RELATIVA A CIASCUNA IMPRESA ASSOCIATA

1. Dati identificativi dell'impresa associata
Denominazione o ragione sociale:
.....
Indirizzo della sede legale: .....
N. di iscrizione al Registro delle imprese:.....
N. di P.IVA.....

2. Dati relativi ai dipendenti ed ai parametri finanziari dell'impresa associata

Periodo di riferimento (1) :			
	Occupati (ULA)	Fatturato (*)	Totale di bilancio(*)
1. Dati lordi			
2. Dati lordi eventuali imprese collegate all'impresa associata			
3. Dati lordi totali			

(*) In migliaia di euro.

NB: i dati lordi risultano dai conti e da altri dati dell'impresa associata, consolidati se disponibili in tale forma, ai quali si aggiungono al 100 % i dati delle imprese collegate all'impresa associata, salvo se i dati delle imprese collegate sono già ripresi tramite consolidamento nella contabilità dell'impresa associata. Nel caso di imprese collegate all'impresa associata i cui dati non siano ripresi nei conti consolidati, compilare per ciascuna di esse l'Allegato n. 3/E1 e riportare i dati nell'Allegato n. 3/(E; i dati totali risultanti dalla Tabella A dell'Allegato n. 3/E devono essere riportati nella Tabella di cui al punto 2.

3. Calcolo proporzionale

a) Indicare con precisione la percentuale di partecipazione (2) detenuta dall'impresa richiedente (o dall'impresa collegata attraverso la quale esiste la relazione con l'impresa associata), nell'impresa associata oggetto della presente scheda: .....%

Indicare anche la percentuale di partecipazione (2) detenuta dall'impresa associata oggetto della presente scheda nell'impresa richiedente (o nell'impresa collegata): .....%.

b) Tra le due percentuali di cui sopra deve essere presa in considerazione la più elevata: tale percentuale si applica ai dati lordi totali indicati nella tabella di cui al

punto 2. La percentuale ed il risultato del calcolo proporzionale (3) devono essere riportati nella tabella seguente:

Tabella «associata»

Percentuale: . . .%	Occupati (ULA)	Fatturato (*)	Totale di bilancio (*)
Risultati proporzionali			

(*) In migliaia di euro.

I dati di cui sopra vanno riportati nella tabella riepilogativa dell'allegato n.3.

(1) Il periodo di riferimento è l'ultimo esercizio contabile chiuso ed approvato precedentemente la data di sottoscrizione della domanda di agevolazione.

(2) Va presa in considerazione la percentuale più elevata in termini di quota del capitale o dei diritti di voto. Ad essa va aggiunta la percentuale di partecipazione detenuta sulla stessa impresa da qualsiasi altra impresa collegata. La percentuale deve essere indicata in cifre intere, troncando gli eventuali decimali.

(3) Il risultato del calcolo proporzionale deve essere espresso in cifre intere e due decimali (troncando gli eventuali altri decimali) per quanto riguarda gli occupati ed in migliaia di euro (troncando le centinaia di euro) per quanto riguarda il fatturato ed il totale di bilancio.

SEZIONE 3/D

SCHEDA N. 1 IMPRESE COLLEGATE

(DA COMPILARE NEL CASO IN CUI L'IMPRESA RICHIEDENTE REDIGE CONTI CONSOLIDATI OPPURE E' INCLUSA TRAMITE CONSOLIDAMENTO NEI CONTI CONSOLIDATI DI UN'ALTRA IMPRESA COLLEGATA)

Tabella 1

	Occupati (ULA) (*)	Fatturato (**)	Totale di bilancio (**)
Totale			

(*) Quando gli occupati di un'impresa non risultano dai conti consolidati, essi vengono calcolati sommando tutti gli occupati di tutte le imprese con le quali essa è collegata.
(**) In migliaia di euro.

I conti consolidati servono da base di calcolo.
I dati indicati nella riga «Totale» della Tabella 1 devono essere riportati alla riga l del prospetto per il calcolo dei dati delle imprese associate o collegate (Allegato n. 3/B).

Identificazione delle imprese tramite consolidamento		
Impresa collegata (denominazione)	Indirizzo della sede legale	N. di iscrizione al Registro delle imprese
A.		
B.		
C.		
D.		
E.		

Attenzione: Le eventuali imprese associate di un'impresa collegata non riprese tramite consolidamento devono essere trattate come associate dirette dell'impresa richiedente e devono pertanto essere compilati anche gli Allegati nn. 3/C1 e 3/C.

Attenzione: I dati delle imprese collegate all'impresa richiedente risultano dai loro conti e da altri dati, consolidati se disponibili in tale forma. A questi vengono aggregati proporzionalmente i dati delle eventuali imprese associate di tali imprese collegate, situate immediatamente a monte o a valle di queste ultime, qualora non siano già stati ripresi tramite consolidamento.

SEZIONE 3/E

SCHEDA N. 2 IMPRESE COLLEGATE

(DA COMPILARE NEL CASO IN CUI L'IMPRESA RICHIEDENTE O UNA O PIU' IMPRESE COLLEGATE NON REDIGONO CONTI CONSOLIDATI OPPURE NON SONO RIPRESE TRAMITE CONSOLIDAMENTO)

PER OGNI IMPRESA COLLEGATA (INCLUSI I COLLEGAMENTI TRAMITE ALTRE IMPRESE COLLEGATE), COMPILARE UNA "SCHEDA DI COLLEGAMENTO" (Allegato n. 4/E1) E PROCEDERE ALLA SOMMA DEI DATI DI TUTTE LE IMPRESE COLLEGATE COMPILANDO LA TABELLA A

Tabella A[6]

Impresa (indicare denominazione)	Occupati (ULA)	Fatturato (*)	Totale di bilancio(*)
1.			
2.			
3.			
4.			
5.			
Totale			

(*) In migliaia di euro.

I dati indicati alla riga "Totale" della tabella di cui sopra devono essere riportati alla riga 3 (riguardante le imprese collegate) del prospetto per il calcolo dei dati delle imprese associate o collegate (Allegato n. 3/B), ovvero se trattasi di imprese collegate alle imprese associate, devono essere riportati alla riga 2 della tabella di cui al punto 2 dell'Allegato n. 3/C1.

[6] **Attenzione**: I dati delle imprese collegate all'impresa richiedente risultano dai loro conti e da altri dati, consolidati se disponibili in tale forma. A questi vengono aggregati proporzionalmente i dati delle eventuali imprese associate di tali imprese collegate, situate immediatamente a monte o a valle di queste ultime, qualora non siano già stati ripresi tramite consolidamento.

SEZIONE 3/E1

SCHEDA DI COLLEGAMENTO

(DA COMPILARE PER OGNI IMPRESA COLLEGATA NON RIPRESA TRAMITE CONSOLIDAMENTO)

1. Dati identificativi dell'impresa

Denominazione o ragione sociale:.....
Indirizzo della sede legale: .....
N. di iscrizione al Registro delle imprese:..... CCIAA di.....
N. di PIVA.....

2. Dati relativi ai dipendenti e ai parametri finanziari

Periodo di riferimento (1) :			
	Occupati (ULA)	Fatturato (*)	Totale di bilancio(*)
Totale			

(*) In migliaia di euro.

I dati devono essere riportati nella tabella A dell'Allegato n. 3/E.

Attenzione: I dati delle imprese collegate all'impresa richiedente risultano dai loro conti e da altri dati, consolidati se disponibili in tale forma. A questi si aggregano proporzionalmente i dati delle eventuali imprese associate delle imprese collegate, situate immediatamente a monte o a valle di queste ultime, se non sono già stati ripresi nei conti consolidati (2). Tali imprese associate devono essere trattate come associate dirette dell'impresa richiedente e devono pertanto essere compilati anche gli Allegati nn. 3/C1 e 3/C.

(1) Il periodo di riferimento è l'ultimo esercizio contabile chiuso ed approvato precedentemente la data di sottoscrizione della domanda di agevolazione.
(2) Se i dati relativi ad un'impresa sono ripresi nei conti consolidati ad una percentuale inferiore a quella di cui all'articolo 3, comma 4, è opportuno applicare comunque la percentuale stabilita da tale articolo.

SEZIONE 4

La Sezione 4 - Scheda conoscitiva- i cui dati sono di seguito riportati, va compilata esclusivamente on-line attraverso il portale Internet: www.sistema.puglia.it.

DATA

Anagrafica dell'impresa

Denominazione			
Settore di attività (Codice ISTAT)			
Indirizzo completo			
Sito web		**E-mail**	
Rappresentante legale			

Persona di contatto			
Funzione		**E-mail**	
Telefono		**Fax**	

Informazioni generali sulla capacità innovativa dell'impresa

1. Risorse umane

Tipologia	**Numero**	**Di cui donne**
Dirigenti		
Addetti alla ricerca e sviluppo		
Tecnici		
Amministrativi		
TOTALE dipendenti		

2. Elencare la tipologia delle certificazioni ottenute dall'azienda e la relativa data di prima certificazione:

Tipologia	**Data**

3. Investimenti in ricerca e sviluppo negli ultimi cinque anni

Anno	migliaia di euro	% sul fatturato
2007		
2008		
2009		
2010		
2011		

4. Negli ultimi cinque anni, l'impresa ha introdotto innovazioni?

☐ Sì
☐ No

Se sì, specificarne tipologia e numerosità:

Tipologia	Numero
Innovazione incrementale di prodotto/servizio (1)	
Innovazione incrementale di processo (2)	
Innovazione radicale di prodotto (3)	
Innovazione radicale di processo (4)	
Innovazione di marketing	
Innovazione di tipo organizzativo	

(1) Una innovazione che migliora le caratteristiche di un prodotto/servizio già esistente
(2) Un miglioramento di un processo già esistente
(3) Una innovazione che crea un prodotto/servizio nuovo
(4) Una innovazione che crea un processo nuovo

5. Negli ultimi cinque anni, l'impresa ha introdotto innovazioni di tipo ambientale?

☐ Sì, per la valorizzazione dei sottoprodotti e/o scarti di produzione
☐ Sì, per la gestione degli scarti e residui di produzione
☐ Sì, per la riduzione delle emissioni solide, liquide, gassose
☐ Sì, per la riduzione dei consumi energetici (elettricità, combustibili)
☐ Sì, per la riduzione del consumo di acqua e altre risorse e materiali
☐ No

6. Negli ultimi cinque anni, l'impresa ha attivato forme di tutela delle innovazioni prodotte?

☐ Sì
☐ No

Se sì, specificarne tipologia e numerosità:

Tipologia (1)	**Numero**
Deposito di Brevetto di invenzione Nazionale	

Deposito di Brevetto di invenzione Europeo	
Deposito di Brevetto di invenzione Internazionale	
Deposito di Modello di utilità	
Deposito di Disegno industriale	
Deposito di Marchio	

(1) inclusivo di domande di priorità, estensioni e nazionalizzazioni

7. Elencare tipologia e numerosità delle acquisizioni di carattere immateriale (conoscenze e know-how) effettuate negli ultimi cinque anni dall'impresa:

Tipologia	**Tipologia fornitore** (1)	**Numero**
Risultanze di ricerche effettuate da terzi		
Licenze di utilizzo di brevetti o di altri diritti di proprietà intellettuale		
Servizi di consulenza specialistica		

(1) Specificare da quale/quali soggetti è stata effettuata l'acquisizione: Centri di ricerca, Università, Altri soggetti pubblici, Società di consulenza, Imprese concorrenti, Imprese fornitrici, Clienti, Altri soggetti privati

8. Quali altri canali l'impresa utilizza per accrescere le sue competenze di carattere tecnico?

- ☐ Partecipazione a conferenze, fiere, mostre
- ☐ Contatti informali, reti
- ☐ Letteratura tecnica, normative e standards
- ☐ Altro (specificare_____)

9. Quali competenze sono maggiormente carenti in azienda e avrebbero bisogno di essere irrobustite?

- ☐ Direzione e gestione dei processi aziendali
- ☐ Marketing
- ☐ Ricerca e sviluppo
- ☐ Gestione dell'innovazione
- ☐ Produzione, tecnologie di prodotto e di processo
- ☐ Tecnologie dell'informazione e comunicazione

10. Specificare il grado di importanza che hanno le tecnologie dell'informazione e comunicazione per le diverse funzioni aziendali:

	Rilevanza delle TIC		
Reparto/funzione	**Bassa**	**Media**	**Alta**
Direzione			
Amministrazione e finanza			
Personale e organizzazione			
Sistemi informativi			
Acquisti e approvvigionamenti			
Ricerca e sviluppo			
Produzione qualità			
Marketing e vendite			
Logistica			

11. L'impresa dispone di un proprio gruppo/divisione/reparto che svolge attività di ricerca e sviluppo?

☐ Sì
☐ No

12. Negli ultimi cinque anni l'impresa ha formalizzato collaborazioni con partner di ricerca e/o industriali?

☐ Sì
☐ No

Se sì, specificarne tipologia e numerosità:

Tipologia	**Numero**
Progetto di ricerca e sviluppo	
Progetto di trasferimento tecnologico	
Accordo di collaborazione tecnica	
Accordo commerciale	

Indicare inoltre il numero di partner coinvolti per tipologia e provenienza geografica:

	Numero		
Tipologia	***Puglia***	***Italia***	***Estero***
Università			
Centri di ricerca pubblici			
Centri di ricerca privati			
Altra struttura pubblica			
Imprese fornitrici			
Imprese clienti			
Imprese che operano sullo stesso mercato			

13. L'impresa aveva già collaborato in precedenza con alcuni di questi partner?

- ☐ Sì,
- ☐ No, mai

14. Quali ritiene sono i maggiori ostacoli che l'azienda incontra nell'introduzione di innovazioni?

- ☐ Difficoltà di accesso alle conoscenze tecniche e di mercato
- ☐ Carenza di personale creativo e competente
- ☐ Carenza di capacità gestionali inclusa la gestione dell'innovazione
- ☐ Scarsa conoscenza dei benefici dell'innovazione
- ☐ Carenza di strumenti finanziari adeguati
- ☐ Carenza di informazione sulle fonti di finanziamento
- ☐ Carenza di incentivi alla cooperazione con altri attori
- ☐ Difficile interazione con i centri di ricerca e/o università
- ☐ Difficoltà ad individuare partner con cui cooperare per le attività di innovazione
- ☐ Costi dell'innovazione troppo alti

15. Si informa regolarmente sulle possibilità di finanziamento pubblico delle attività di ricerca e sviluppo e di progetti innovativi?

- ☐ Sì
- ☐ No

16. Quali sono le principali fonti di informazione?

- ☐ Siti internet istituzionali
- ☐ Associazioni di categoria
- ☐ Seminari/incontri pubblici
- ☐ Giornali
- ☐ Consulenti
- ☐ Altre imprese

17. Quali sono state le fonti di finanziamento per attività di Ricerca e Sviluppo o per progetti di innovazione utilizzate negli ultimi 5 anni?

- ☐ Contributi pubblici
- ☐ Finanziamenti privati
- ☐ Finanziamenti bancari e/o simili
- ☐ Autofinanziamento
- ☐ Altro_____

18. Specificare la tipologia di finanziamenti pubblici per lo svolgimento di attività di Ricerca e Sviluppo e/o progetti di innovazione ottenuti negli ultimi 5 anni:

Tipologia	Anno	Legge/bando di riferimento
Regionale		
Nazionale		
Europeo		

Sezione 5

La Sezione 5 – Dichiarazione esperienza fornitori di servizio- i cui dati sono di seguito riportati, va caricata (upload) sul sistema in fase di compilazione della domanda on-line sul portale www.sistema.puglia.it.

DICHIARAZIONE SOSTITUTIVA DI ATTO DI NOTORIETA'

(tale dichiarazione viene resa in conformità agli articoli 46 e 47 del decreto del Presidente della Repubblica n. 445 del 28 dicembre 2000, nella consapevolezza delle conseguenze anche penali previste dal decreto medesimo per chi attesta il falso)

Il/la sottoscritto/a ....., nato/a ....., il ...../...../....., consapevole della responsabilità penale cui può andare incontro in caso di dichiarazioni mendaci, ai sensi e per gli effetti del DPR n. 445 del 28/12/2000, in qualità di:

- ☐ singolo professionista
- ☐ legale rappresentante dell' impresa (denominazione/ragione sociale come da certificato CCIAA) .....

DICHIARA,

sotto la propria responsabilità, ai sensi del DPR 445/2000:

- ☐ che tutte le informazioni riportate nella presente dichiarazione sono rispondenti al vero;
- ☐ di essere in possesso dell'idoneità dei poteri di sottoscrizione della presente dichiarazione;
- ☐ di essere in possesso di P.IVA n.....;
- ☐ che svolge l'attività di.....;
- ☐ che il codice di attività primaria (come da modello unico) è.....;
- ☐ che l'impresa/raggruppamento (denominazione e ragione sociale dell'impresa/raggruppamento)..... ha richiesto l'erogazione di servizi di consulenza (descrizione) .....;
- ☐ di essere in possesso di una struttura tecnicamente organizzata operante nel settore di attività in cui si presta la consulenza;
- ☐ che il personale dipendente qualificato che verrà impegnato nell'erogazione del servizio di consulenza ha esperienza minima triennale nel campo oggetto della prestazione richiesta e trattasi di

□ personale a tempo indeterminato;

□ personale a tempo determinato;

□ personale a contratto;

□ di essere in possesso di esperienza in progetti simili (indicare almeno 3 commesse):

Denominazione, ragione sociale indirizzo, Piva del cliente.	Data di completamento del contratto (gg/mm/aaaa)	Valore economico della prestazione (€)	Descrizione della prestazione erogata
1.			
2.			
3.			
4.			
5.			

□ di essere in possesso di strumentazione e apparecchiature hardware e software adeguate ai servizi da erogare.

Data .....

In fede.

(firma digitale certificata del legale rappresentante)

Allegare fotocopia del documento identità del dichiarante **in alternativa** alla firma digitale certificata

ALLEGATO 4

Istruzioni sulle modalità di allestimento del materiale informativo e pubblicitario ai sensi del Regolamento CE n. 1828/2006.

A norma del Reg. CE n. 1828/2006 tutti gli atti attuativi del PO FESR Puglia 2007-2013 dovranno rispettare gli obblighi ed i vincoli previsti in materia di informazione e pubblicità.

Si riportano di seguito alcune indicazioni operative sulle norme da rispettare, che dovranno essere applicate pena la revoca parziale o totale del finanziamento ottenuto.

Il rispetto di tali adempimenti costituisce uno dei requisiti necessari a rendere la spesa ammissibile al cofinanziamento del FESR.

1. Caratteristiche tecniche

Le indicazioni che seguono riguardano le caratteristiche tecniche che si applicano a tutti gli interventi di informazione e pubblicità (bandi di gara, circolari, pubblicazioni, manifesti, seminari, ecc.).

Ogni intervento informativo e pubblicitario dovrà contenere:

1.1. **L'emblema dell'Unione Europea**, con l'**indicazione del fondo strutturale** che partecipa al finanziamento per esteso, in particolare: nel caso di specie FESR "Fondo Europeo di Sviluppo Regionale".

1.2 **L'emblema dello Stato Italiano** riportante in calce la dicitura "Ministero Sviluppo Economico";

1.3 **L'emblema della Regione Puglia** riportante in calce la dicitura "Area Politiche per lo Sviluppo Economico, il Lavoro e l'Innovazione – Servizio Ricerca e Innovazione - Ufficio Ricerca Industriale e Innovazione Tecnologica";

1.4 L'indicazione "**Intervento cofinanziato nell'ambito del P.O. FESR PUGLIA 2007-2013 - ASSE I – Linea di Intervento 1.1 - Azione 1.1.2**";

1.5 Una frase scelta dall'Autorità di Gestione del Fondo che nello specifico, in assenza di indicazioni alternative, è: **"Investiamo nel vostro futuro"** come suggerita dalla CE all'art.9 del Reg. CE n. 1828/2006).

2. Regole di base per la composizione dell'emblema dell'UE e indicazione dei colori standard

Descrizione simbolica

Sullo sfondo blu del cielo una corona di dodici stelle dorate rappresenta l'unione dei popoli europei.

Il numero delle stelle è invariabile poiché 12 è simbolo di perfezione e unità.

Descrizione araldica

Un cerchio composto da dodici stelle dorate a cinque punte, non contigue, in campo azzurro.

Descrizione geometrica

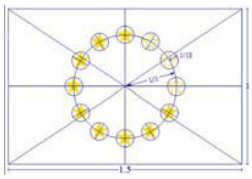

L'emblema è costituito da una bandiera blu di forma rettangolare, la cui base (il battente della bandiera) ha una lunghezza pari a una volta e mezza quella dell'altezza (il ghindante della bandiera). Dodici stelle dorate sono allineate a intervalli regolari lungo un cerchio ideale il cui centro è situato nel punto d'intersezione delle diagonali del rettangolo. Il raggio del cerchio è pari a un terzo dell'altezza del ghindante. Ogni stella ha cinque punte ed è iscritta a sua volta in un cerchio ideale, il cui raggio è pari a un diciottesimo dell'altezza del ghindante. Tutte le stelle sono disposte verticalmente, cioè con una punta rivolta verso l'alto e due punte appoggiate direttamente su una linea retta immaginaria perpendicolare all'asta. Le stelle sono disposte come le ore sul quadrante di un orologio e il loro numero è invariabile.
Colori regolamentari
I colori dell'emblema sono:
- PANTONE REFLEX BLUE per l'area del rettangolo;
- PANTONE YELLOW per le stelle.

Riproduzione in quadricromia

In caso di stampa in quadricromia i due colori standard vanno riprodotti utilizzando i quattro colori della quadricromia.
- PANTONE YELLOW si ottiene con il 100% di "Process Yellow".
- PANTONE REFLEX BLUE si ottiene mescolando il 100% di "Process Cyan" e l'80% di "Process Magenta".

Internet

Nella gamma web, il PANTONE REFLEX BLUE corrisponde al colore RGB:0/0/153 (esadecimale: 000099) e il PANTONE YELLOW al colore RGB:255/204/0 (esadecimale: FFCC00).

Riproduzione monocromatica

Se si utilizza il nero delimitare con un filetto di tale colore l'area del rettangolo e inserire le stelle nere in campo bianco.

Se si impiega il blu ("Reflex Blue"), usarlo al 100% e ricavare le stelle in negativo (bianche).

Riproduzione su fondo colorato

Nell'impossibilità di evitare uno sfondo colorato, incorniciare il rettangolo con un bordo bianco di spessore pari a 1/25 dell'altezza del rettangolo.

Focus Targhe permanenti a opera conclusa

Devono essere apposte dal beneficiario entro sei mesi dal completamento dell'operazione, essere visibili e di dimensioni significative.

Le targhe dovranno contenere le indicazioni di cui all'art. 9 del regolamento CE n. 1828/2006 (art. 8 del Reg. CE n.1828/2006 come modificato dal Reg. CE n. 846/2009) e sostituiscono i cartelli utilizzati durante la fase dei lavori.
Devono essere collocate in luoghi accessibili al pubblico e rispettare le seguenti proporzioni:
- l'area destinata alla menzione del contributo dell'Unione deve ricoprire il 25% dell'area totale del cartellone;
- le lettere che indicano il contributo finanziario dell'Unione devono avere la medesima grandezza di quelle del soggetto responsabile nazionale e regionale;
- dovrà essere specificata la Regione Puglia come luogo di realizzazione dell'intervento.

Le targhe indicheranno investimenti fisici cofinanziati con il FESR e dovranno essere affisse obbligatoriamente, in modo permanente e dovranno essere apposti oltre ai loghi dell'Unione europea e del FESR, quelli del Governo italiano e della Regione Puglia.
Infine occorre aggiungere, preferibilmente nello spazio che contiene i loghi e le frasi relative all'Unione Europea, la frase scelta dall'Autorità di Gestione; nelle more di tale scelta può essere utilizzata la frase "Investiamo nel vostro futuro" come suggerita dalla CE all'art.9 del Reg. CE n. 1828/2006).

Focus Targa per macchinari e oggetti fisici
Per quanto riguarda la parte di investimento caratterizzata da macchinari, mobili, computer, ecc. dovrà essere prevista una forma di identificazione del cofinanziamento comunitario.
Dovranno quindi essere realizzate delle targhe, di dimensioni adeguate, da collocare sugli oggetti che dovranno contenere le indicazioni già formulate al punto "targhe permanenti a opera conclusa".
Esse potranno essere realizzate in materiale metallico leggero o plastico.
Qualora non sia possibile collocare una targa esplicativa permanente su un oggetto fisico sono adottate altre misure appropriate per pubblicizzare il contributo della Comunità (art. 8 del Reg. CE n. 1828/2006 come modificato dal Reg. CE n. 846/2009).

Focus Cartelloni temporanei
Il cartellone dovrà prevedere una grandezza appropriata alle dimensioni del cantiere con uno spazio indicante il contributo comunitario, secondo quanto indicato al punto 1) delle presenti istruzioni, e dovrà rispettare le seguenti indicazioni:
- l'area destinata alla menzione del contributo dell'Unione deve ricoprire il 25% dell'area totale del cartellone;
- le lettere che indicano il contributo finanziario dell'Unione devono avere la medesima grandezza di quelle del soggetto responsabile nazionale e regionale;
- dovrà essere specificata la Regione di riferimento nella quale è stato realizzato l'intervento.

I cartelloni vanno rimossi entro sei mesi dalla fine dei lavori e sostituiti, con le targhe permanenti di cui al punto 2 delle presenti istruzioni.
Infine occorre aggiungere, preferibilmente nello spazio che contiene i loghi e le frasi relative all'Unione Europea, la frase scelta dall'Autorità di Gestione; nelle more di tale scelta, può essere utilizzata la frase "Investiamo nel vostro futuro" come suggerita dalla CE all'art.9 del Reg. CE n. 1828/2006).

La Dirigente del Servizio
Adriana Agrimi

DETERMINAZIONE DELL'AUTORITA' DI GESTIONE PSR 2007-2013 6 luglio 2012, n. 118

Programma di Sviluppo Rurale 2007-2013. Asse I Misura 122 "Accrescimento del valore economico delle foreste". Azioni 1 e 2 - Approvazione bando per la presentazione delle domande.

Il giorno 6 luglio 2012, in Bari, nella sede dell'Area Politiche per lo Sviluppo Rurale, Lungomare Nazario Sauro n. 47;

L'AUTORITÀ DI GESTIONE DEL PSR PUGLIA 2007-2013

Visti gli articoli 4 e 5 della L.R. n. 7/97;

Vista la Deliberazione G.R. n. 3261 del 28/7/98;

Visti gli artt. 4 e 16 del D. Lgs. 165/01;

Visto l'art. 32 della legge 18 giugno 2009, n. 69, che prevede l'obbligo di sostituire la pubblicazione tradizionale all'Albo ufficiale con la pubblicazione di documenti digitali sui siti informatici;

Visto l'art. 18 del Dlgs 196/03 "Codice in materia di protezione dei dati personali" in merito ai Principi applicabili ai trattamenti effettuati dai soggetti pubblici;

Sulla base della proposta del Responsabile della Misura 122 - "Accrescimento del valore economico delle foreste" - Dott. Piero Siciliano - e dell'istruttoria espletata dallo stesso, dalla quale emerge quanto segue:

Visto il Regolamento (CE) n. 1698/2005 del Consiglio del 20 settembre 2005, sul sostegno allo sviluppo rurale da parte del Fondo Europeo Agricolo per lo Sviluppo Rurale (FEASR), che prevede la definizione di Programmi Regionali di Sviluppo Rurale per il periodo 2007/2013.

Visto il Regolamento (CE) n. 1290/2005 relativo al finanziamento della Politica Agricola Comune;

Visto il Regolamento (CE) della Commissione n. 1974/2006 del 15 dicembre 2006 recante disposizioni di applicazione del sopracitato regolamento (CE) n. 1698/2005;

Visto il Regolamento (CE) del Consiglio n. 74/2009 del 19 gennaio 2009 che modifica il regolamento (CE) n. 1698/2005;

Visto il Regolamento (CE) della Commissione n. 65 del 27 gennaio 2011, che stabilisce modalità di applicazione del Regolamento (CE) n. 1698/2005 del Consiglio, per quanto riguarda l'attuazione delle procedure di controllo e della condizionalità per le misure di sostegno dello sviluppo rurale;

Visto il Programma di Sviluppo Rurale 2007-2013 della Regione Puglia approvato dalla Commissione Europea con Decisione C(2008) 737 del 18 febbraio 2008 e dalla Giunta Regionale con propria Deliberazione n. 148 del 12.02.08, pubblicata sul BURP n. 34 del 29 febbraio 2008;

Vista la Decisione C(2010) 1311 del 05/03/2010 con la quale la Commissione Europea ha approvato la revisione del PSR 2007-2013 della Regione Puglia, successivamente approvata dalla Giunta Regionale con Deliberazione n. 1105 del 26/04/2010, pubblicata sul B.U.R.P. n. 93 del 25/05/2010;

Visti i criteri di selezione approvati dal Comitato di Sorveglianza del PSR Puglia 2007-2013, nella seduta svoltasi a Bari il giorno 30 giugno 2009;

Vista la scheda della Misura 122 - "Accrescimento del valore economico delle foreste", riportata nello stesso Programma di Sviluppo Rurale (P.S.R.);

Preso atto che il predetto Programma prevede il finanziamento di tutte le azioni previste nell'ambito della Misura 122 "Accrescimento del valore economico delle foreste";

Considerato che la Misura 122 è stata già attivata sia per l'attuazione dei Progetti Integrati di Filiera con l'Avviso pubblico per la relativa selezione (pubblicato sul B.U.R.P. n. 162 del 15/10/2009) e sia per l'attuazione del Bando della Misura 122 "Accrescimento del valore economico delle

foreste" (pubblicato sul B.U.R.P. n. 62 del 08/04/2010);

Richiamato l'articolo 75 del citato Regolamento (CE) n. 1698/2005, che attribuisce all'Autorità di Gestione la responsabilità dell'efficacia, dell'efficienza e della corretta gestione del P.S.R. 2007-2013 della Regione Puglia;

Rilevato che, in particolare, tra i compiti dell'Autorità di Gestione indicati dal P.S.R. 2007-2013 della Regione Puglia rientrano la predisposizione e l'emanazione dei Bandi attuativi delle Misure, nonché ogni altro adempimento necessario per l'attivazione degli stessi;

Ritenuto, pertanto, opportuno approvare il Bando pubblico per la selezione dei progetti da ammettere ai benefici previsti dalla Misura 122 come riportato nell'Allegato A che costituisce parte integrante del presente provvedimento;

Ritenuto infine, onde garantire la necessaria pubblicità dell'iniziativa, di dare diffusione al suddetto Bando pubblico attraverso la pubblicazione sul Bollettino ufficiale e sul sito internet del PSR 2007-2013 della Regione Puglia.

Tutto ciò premesso, si propone di:

- di approvare l'Allegato A "Bando pubblico per la presentazione delle domande di aiuto", parte integrante e sostanziale del presente provvedimento, al fine di definire gli atti necessari all'attuazione della Misura 122 "Accrescimento del valore economico delle foreste" - Azioni 1 e 2;

VERIFICA AI SENSI DEL DLGs 196/03

Garanzie alla riservatezza

La pubblicazione dell'atto all'albo, salve le garanzie previste dalla legge 241/90 in tema di accesso ai documenti amministrativi, avviene nel rispetto della tutela alla riservatezza dei cittadini, secondo quanto disposto dal D.Lgs 196/03 in materia di protezione dei dati personali, nonché dal vigente regolamento regionale n. 5/2006 per il trattamento dei dati sensibili e giudiziari.

ADEMPIMENTI CONTABILI DI CUI ALLA L.R. 28/01

Il presente provvedimento non comporta alcun mutamento qualitativo e quantitativo di entrata o di spesa né a carico del bilancio regionale né a carico degli Enti per i cui debiti i creditori potrebbero rivalersi sulla Regione e che è escluso ogni onere aggiuntivo rispetto a quelli già autorizzati a valere sullo stanziamento previsto dal bilancio regionale.

Ritenuto di dover provvedere in merito

DETERMINA

- di prendere atto di quanto indicato nelle premesse e che qui si intendono integralmente riportate;

- di approvare, nel rispetto della normativa comunitaria, nazionale e regionale, il Bando pubblico per la selezione dei progetti relativi alla Misura 122 "Accrescimento del valore economico delle foreste" - Azioni 1 e 2 del PSR Puglia 2007-2013, come riportato nell'Allegato A, che costituisce parte integrante del presente provvedimento;

- di dare atto che il presente provvedimento è immediatamente esecutivo;

- di dare atto che il presente provvedimento viene redatto in forma integrale;

- di dare atto che il presente provvedimento:
  - sarà trasmesso in copia conforme all'originale alla Segreteria della Giunta Regionale;
  - sarà trasmesso in copia all'Assessore alle Risorse Agroalimentari;
  - sarà pubblicato nel Bollettino Ufficiale della Regione Puglia;
  - sarà disponibile nel sito internet del PSR 2007-2013 della Regione Puglia: www.svilupporurale.regione.puglia.it;
  - è composto da n. 4 (quattro) facciate e di un Allegato A di n. 24 (ventiquattro) facciate, timbrate e vidimate, ed è adottato in originale.

L'Autorità di Gestione PSR Puglia 2007-2013
Dott. Gabriele Papa Pagliardini

UNIONE EUROPEA

REGIONE PUGLIA

REPUBBLICA ITALIANA

REGIONE PUGLIA
Area Politiche per lo Sviluppo Rurale

Programma Sviluppo Rurale
FEASR 2007-2013
Reg. (CE) 1698/05

Bando pubblico
per la presentazione delle domande di aiuto

ASSE I Miglioramento della competitività del Settore Agricolo e Forestale

Misura 122 - Accrescimento del valore economico delle Foreste

Azione 1 – Miglioramento dei boschi esistenti produttivi

Azione 2 – Investimenti per la prima lavorazione del legname

INDICE

1. PRINCIPALI RIFERIMENTI NORMATIVI
2. OBIETTIVI DELLA MISURA
3. SOGGETTI BENEFICIARI
4. LOCALIZZAZIONE
5. TIPOLOGIA E CLASSIFICAZIONE DEGLI INTERVENTI AMMISSIBILI
6. RISORSE FINANZIARIE, ENTITA' DELL'AIUTO PUBBLICO E SPESE AMMISSIBILI
7. REQUISITI DI AMMISSIBILITA'
8. CRITERI DI SELEZIONE DELLE DOMANDE
9. MODALITA' E TERMINI DI PRESENTAZIONE DELLE DOMANDE DI AIUTO E DELLA DOCUMENTAZIONE ALLEGATA
10. FORMULAZIONE DELLE GRADUATORIE, VERIFICHE ED ISTRUTTORIA DELLE DOMANDE DI AIUTO....
11. MODALITA' DI ESECUZIONE DEGLI INTERVENTI ED EROGAZIONE DEGLI AIUTI
12. RICORSI
13. IMPEGNI DEL BENEFICIARIO E VINCOLI
14. MONITORAGGIO, CONTROLLI, RIDUZIONI ED ESCLUSIONI, REVOCA DELL'AIUTO E RECUPERO DEGLI IMPORTI EROGATI
15. SANZIONI
16. RECESSO, CAMBIO DI BENEFICIARIO, VARIANTI, MODIFICHE
17. RELAZIONI CON IL PUBBLICO
18. INFORMATIVA E TRATTAMENTO DATI PERSONALI
19. DISPOSIZIONI GENERALI

1. PRINCIPALI RIFERIMENTI NORMATIVI

NORMATIVA COMUNITARIA

Regolamento (CE) n. 1698/2005 – Sostegno allo Sviluppo Rurale da parte del Fondo Europeo Agricolo per lo Sviluppo Rurale (FEASR);

Regolamento (CE) n. 1974/2006 – Disposizioni di applicazione del Reg. (CE) n.1698/05 sul sostegno allo sviluppo rurale da parte del FEASR;

Regolamento (CE) n. 1320/2006 – Transizione al regime di sostegno allo Sviluppo Rurale istituito dal Reg. (CE)1698/05;

Regolamento (CE) n. 885/2006 Modalità di applicazione del Reg. (CE) n. 1290/05 per quanto riguarda il riconoscimento degli Organismi Pagatori e di altri organismi e la liquidazione dei conti del FEAGA;

Regolamento (CE) n. 883/2006 Modalità d'applicazione del Reg. (CE) n. 1290/05 per quanto riguarda la tenuta dei conti degli Organismi Pagatori, le dichiarazioni delle spese e delle entrate e le condizioni di rimborso delle spese nell'ambito del FEAGA e del FEASR;

Regolamento (CE) n. 1290/2005 – Finanziamento della Politica Agraria Comune;

Regolamento (CE) n. 2220/1985 Recante fissazione delle modalità comuni di applicazione del regime delle cauzioni per i prodotti agricoli;

Regolamento (CE) n. 1848/2006 – Irregolarità e recupero delle somme indebitamente pagate nell'ambito del finanziamento della Politica Agraria Comune;

Regolamento (CE) n. 2419/2001 e successive modifiche – Modalità di applicazione del Sistema Integrato di Gestione e di Controllo (Reg. CEE 3508/92);

Regolamento (CEE) n. 3887/1992 e successive modifiche – Modalità di applicazione del Reg. (CEE) n. 3508/92;

Regolamento (CEE) n. 3508/1992 e successive modifiche – Istituzione del Sistema Integrato di Gestione e di Controllo di taluni regimi di aiuti comunitari;

Comunicazione (CE) 2009/C 83/01 relativa agli aiuti di stato concessi nell'attuale situazione di crisi finanziaria;

Regolamento (CE) n. 363/2009 che modifica il regolamento (CE) n. 1974/2006 della Commissione recante disposizioni di applicazione del regolamento (CE) n. 1698/2005 del Consiglio sul sostegno allo sviluppo rurale da parte del Fondo europeo agricolo per lo sviluppo rurale (FEASR);

Regolamento (CE) n.73/2009 che stabilisce norme comuni relative ai regimi di sostegno diretto agli agricoltori nell'ambito della politica agricola comune e istituisce taluni regimi di sostegno a favore degli agricoltori, e che modifica i regolamenti (CE) n. 1290/2005, (CE) n. 247/2006, (CE) n. 378/2007 e abroga il regolamento (CE) n.1782/2003;

Regolamento (CE) n. 74/2009 che modifica il regolamento (CE) n. 1698/2005 sul sostegno allo sviluppo rurale da parte del Fondo europeo agricolo per lo sviluppo rurale (FEASR);

Regolamento (UE) n. 108/2010 che modifica il Reg. (CE) n. 1974/2006;

Regolamento (UE) 65/2011 della Commissione che stabilisce modalità di applicazione del Reg. (CE) n.1698/2005 del Consiglio per quanto riguarda l'attuazione delle procedure di controllo e della condizionalità per le misure di sostegno dello sviluppo rurale;

Decisione del Consiglio 2009/61/CE recante modifica della decisione 2006/144/CE relativa agli orientamenti strategici comunitari per lo sviluppo rurale (periodo di programmazione 2007-2013);

2000/C 28/02 – Orientamenti comunitari per gli aiuti di stato nel settore agricolo (GUCE C/28 dell'1/02/2000);

Decisione della Commissione Europea C(2008)737 del 18/02/2008 di approvazione del Programma di Sviluppo Rurale della Regione Puglia 2007-2013;

Decisione della Commissione Europea C(2010)1311 del 05/03/2010, che approva la revisione del PSR della Regione Puglia per il periodo di programmazione 2007-2013 e modifica la decisione della Commissione C (2008)737 del 18/02/2008;

Regolamento (UE) n.679/2011 della Commissione del 14 luglio 2011 che modifica il regolamento (CE) n.1974/2006, recante disposizioni di applicazione del regolamento (CE) n. 1698/2005 del Consiglio sul sostegno allo sviluppo rurale da parte del Fondo europeo agricolo per lo sviluppo rurale (FEASR);

NORMATIVA NAZIONALE

Decreto Legislativo 29 marzo 2004, n. 99 Disposizioni in materia di soggetti e attività, integrità aziendale e semplificazione amministrativa in agricoltura, a norma dell'articolo 1, comma 2, lettere d), f), g), l), ee), della legge 7 marzo 2003, n. 38;

Legge n. 898/86 – Sanzioni amministrative e penali in materia di aiuti comunitari nel settore agricolo e successive modifiche ed integrazioni (Legge 300 del 29/9/2000);

Legge n. 689/81 Modifiche al sistema penale;

Decreto Presidente della Repubblica n. 503/99 – Controlli automatici;

"Linee guida sull'ammissibilità delle spese relative allo sviluppo rurale e a interventi analoghi" - Anno 2010 emesse dal Ministero delle Politiche Agricole Alimentari e Forestali;

Decreto Ministeriale 22 dicembre 2009 n. 30125 come modificato dal Decreto Ministeriale n.10346 del 13/05/2011,e successivamente dal Decreto Ministeriale n. 27417 del 22/12/2011 relativo alla "disciplina del regime di condizionalità ai sensi del Reg. (CE) n. 73/2009 e delle riduzioni ed esclusioni per inadempienze dei beneficiari dei pagamenti diretti e dei programmi di sviluppo rurale";

Legge n. 353/2000 "Legge-quadro in materia di incendi boschivi";

Decreto Legislativo n. 227/2001 "Orientamento e modernizzazione del settore forestale, a norma dell'articolo 7 della legge 5 marzo 2001, n. 57;

Decreto Presidente della Repubblica n. 120/2003 "Regolamento recante modifiche ed integrazioni al D.P.R. n. 357/97 concernente attuazione della direttiva 92/43/CEE relativa alla conservazione degli habitat naturali e seminaturali, nonché della flora e della fauna selvatiche";

Decreto Legislativo 386/2003 "Attuazione della Direttiva 1999/105/CE relativa alla commercializzazione dei materiali forestali di moltiplicazione";

Decreto Presidente della Repubblica 12 marzo 2003, n. 120 "Regolamento recante modifiche ed integrazioni al D.P.R. n. 357/97, concernente attuazione della direttiva 92/43/CEE relativa alla conservazione degli habitat naturali e semi naturali, nonché della flora e della fauna selvatiche";

Decreto Legislativo 3 aprile 2006, n. 152 - "Norme in materia ambientale";

Decreto Legislativo 12 aprile 2006, n. 163 - "Codice dei contratti pubblici relativi a lavori, servizi e forniture in attuazione delle direttive 2004/17/CE e 2004/18/CE";

Decreto Presidente della Repubblica 5 ottobre 2010, n. 207 "Regolamento di esecuzione ed attuazione del decreto legislativo 12 aprile 2006, n. 163, recante «Codice dei contratti pubblici relativi a lavori, servizi e forniture in attuazione delle direttive 2004/17/CE e 2004/18/CE»".

NORMATIVA REGIONALE

Deliberazione della Giunta Regionale n. 1968/05 e successive proroghe - "Linee Guida di Programmazione Forestale 2005-2007";

Regolamento Regionale del 18 luglio 2008, n. 15 "Regolamento recante misure di conservazione ai sensi delle Direttive Comunitarie 74/409 e 92/43 e del DPT 357/97 e successive modifiche ed integrazioni;

Regolamento Regionale del 22 dicembre 2008 n. 28 recante modifiche ed integrazioni al Regolamento Regionale 18/07/2008 n.15, in recepimento dei "Criteri minimi uniformi per la definizione di misure di conservazione relative a Zone Speciali di Conservazione (ZCS) E Zone di Protezione Speciale (ZPS)" introdotti con D.M. 17 ottobre 2007;

Regolamento Regionale 30 Giugno 2009 n. 10 "Tagli Boschivi" e successive modifiche ed integrazioni.

Regolamento Regionale 6/07/2009 n. 15 "istituzione dell'albo regionale delle imprese boschive" e successive modifiche ed integrazioni;

Legge Regionale n.28 del 26 ottobre 2006 "Disciplina in materia di contrasto al lavoro non regolare" e Regolamento di attuazione n. 31 del 27/11/2009;

Deliberazione della Giunta Regionale n. 148 del 12 febbraio 2008 di approvazione del "Programma di sviluppo rurale per la Puglia 2007-2013", pubblicata sul BURP n. 34 del 29 febbraio 2008;

Deliberazione della Giunta Regionale n.1105 del 26 aprile 2010, di approvazione della revisione del Programma di Sviluppo Rurale della Regione Puglia 2007-2013 e di modifica della decisione C(2008)737 del 18 febbraio 2008, pubblicata sul BURP n. 93 del 26 maggio 2010;

Deliberazione della Giunta Regionale 30 novembre 2010, n. 2646 e s.m.i.- Programma di Sviluppo Rurale 2007-2013 della Regione Puglia. Disposizioni in materia di riduzioni ed esclusioni per inadempienze dei beneficiari di alcune misure contemplate all'art. 25 del Reg. (CE) 1975/06, in attuazione del Decreto del Ministero delle Politiche Agricole Alimentari e Forestali n. 30125 del 22/12/2009;

Determina Dirigente Servizio Foreste n. 33 del 05/04/2011 (BURP n. 55 del 14/04/2011) – "Prezziario dei Lavori e delle Opere Forestali ed Arboricoltura da Legno e s.m.i";

Legge Regionale 12 Aprile 2001, n. 11 - "Norme sulla valutazione dell'impatto ambientale".

Determina dell'Autorita' di Gestione n 88/2011 del 18/10/2011 (BURP n. 171 del 03/11/2011) "Reg. CE **n.1698/05** – Programma di Sviluppo Rurale per la Puglia 2007-2013. Approvazione delle modalità di esecuzione e rendicontazione dei lavori in economia per le Misure Forestali (122, 221, 223, 226 e 227)";

PROVVEDIMENTI AGEA

Circolare ACIU.2005.210 del 20/04/2005 Manuale delle procedure del fascicolo aziendale elementi comuni per i sistemi gestionali degli Organismi pagatori;

Circolare ACIU.2007.237 del 06/04/2007 Sviluppo Rurale Istruzioni applicative generali per la presentazione, il controllo ed il pagamento delle domande di aiuto ai sensi del Reg. (CE) 1698/2005;

Circolare UM.2008.36 del 7/11/2008 Sviluppo Rurale Procedura registrazione debiti acquisizione verbali di contestazione e provvedimenti amministrativi per il recupero crediti;

Circolare ACIU.2011.679 del 25/11/ 2011 Nota Agea Prot. ACIU. 2005. 210 Del 20 Aprile 2005 e successive modificazioni ed integrazioni – Titoli di Conduzione

Circolare ACIU.2012.28 del 25/01/ 2012 Chiarimenti Circolare prot. n. ACIU.2011.679 del 25 novembre 2011 - titoli di conduzione

AGEA – Manuale delle Procedure e dei Controlli edizione 1.1 – marzo 2011.

2. OBIETTIVI DELLA MISURA

L'obiettivo della Misura è il potenziamento delle produzioni e del livello di competitività del sistema imprenditoriale forestale pugliese attraverso l'adozione di appropriate forme di gestione selvicolturale sostenibile, volte soprattutto alla rivalorizzazione economico-produttiva dei soprassuoli boscati esistenti. S'intendono favorire processi di aggregazione gestionale basati su forme associative degli imprenditori forestali. Difatti, una delle chiavi di avvio virtuoso del processo economico è la promozione della gestione unitaria delle aree forestali che superi, di fatto, l'attuale elevata frammentazione fondiaria e consenta la riduzione dei costi derivante dalle economie di scala.

Con la presente Misura, oltre a porre le basi per migliorare le condizioni strutturali dei boschi produttivi, si intende anche attivare un processo di aggregazione gestionale finalizzato a migliorare le dotazioni strumentali delle imprese forestali.

Gli obiettivi operativi della Misura sono:

- promuovere l'ammodernamento e l'innovazione delle imprese forestali;
- migliorare gli standard di sicurezza sul lavoro;
- innovare la struttura produttiva di settore, incentivando forme di integrazione, cooperazione e associazionismo dei produttori forestali;
- avviare la gestione pianificata dei boschi produttivi;
- migliorare le dotazioni infrastrutturali, quali strade e piste forestali all'interno delle aziende forestali, che permettono, una maggiore penetrabilità del popolamento anche ai fini antincendio.

3. SOGGETTI BENEFICIARI

I beneficiari della Misura sono:

- **Comuni o loro Associazioni** che operano con legittimo titolo di possesso su superfici forestali di proprietà di comuni o privati;
- **Privati o loro Associazioni** che operano con legittimo titolo di possesso su superfici forestali di proprietà di comuni o privati, con regolare iscrizione al registro delle imprese della Camera di Commercio.

4. LOCALIZZAZIONE

Intero territorio forestale regionale con priorità:

- alle aree collinari e montane, secondo la classificazione ISTAT relativa alla zona altimetrica di afferenza dei territori comunali;
- ai boschi gestiti attraverso un piano di gestione forestale sostenibile o piano di coltura e conservazione vigente.

Tale priorità si identifica secondo quanto specificato al successivo paragrafo 8 dei Criteri di Selezione.

5. TIPOLOGIA E CLASSIFICAZIONE DEGLI INTERVENTI AMMISSIBILI

Le azioni della Misura ammissibili all'aiuto pubblico sono di seguito elencate:

Azione 1: <u>Miglioramento boschi esistenti produttivi</u>

Tale azione consente la realizzazione delle seguenti tipologie di interventi:

a) Miglioramento delle condizioni strutturali e compositive dei BOSCHI DI LATIFOGLIE,

mediante operazioni di:

- diradamento selettivo, di tipo basso ad intensità moderata;

- recupero dei cedui maturi e stramaturi in condizioni di abbandono colturale;
- ricostituzione boschiva mediante tramarratura, riceppatura, rinfoltimenti con specie autoctone di latifoglie nobili (aceri, frassini, noce, ciliegio, ed altre) per accrescere il loro valore economico.

b) Miglioramento delle condizioni strutturali e compositive dei BOSCHI DI CONIFERE,

mediante operazioni di:

- sfollo e diradamento, nelle compagini più dense;
- rinfoltimenti, con specie autoctone di latifoglie (leccio, roverella, cerro ed altre).

c) Realizzazione e ammodernamento, ove esistente, della VIABILITÀ FORESTALE di servizio aziendale.

Gli interventi di apertura, ripristino e ammodernamento, ove esistente, della viabilità forestale di servizio aziendale sono ammissibili solo se associati ad interventi di miglioramento delle condizioni strutturali e compositive dei boschi di latifoglie e/o conifere.

Al fine di evitare ripercussioni ambientali e/o di impatto negativo sugli habitat, nel caso di realizzazioni di strade forestali in zone Natura 2000, l'azienda dovrà presentare una valutazione d'incidenza ambientale.

Per quanto attiene alla localizzazione della viabilità forestale sono ammissibili al finanziamento gli interventi che riguardano le tratte interne ad ogni singola azienda forestale.

Sono ammissibili a finanziamento l'apertura e/o il ripristino di pista o sentiero forestale fino ad un massimo di 200 ml/ha.

Azione 2: Investimenti per prima lavorazione del legname

Tale azione finanzia l'acquisto di:

a) Macchine ed attrezzature per gli interventi forestali finalizzati al taglio, all'allestimento ed all'esbosco, nonché alla prima lavorazione dei prodotti del legno;

b) Dispositivi di protezione individuale e di sicurezza.

I costi unitari per ettaro di ciascun intervento ammissibile agli aiuti ai sensi delle Azioni 1 e 2, sono indicati in specifiche **tabelle** che saranno disponibili sul sito del PSR (www.svilupporurale.regione.puglia.it).

Il dettaglio delle modalità tecniche di esecuzione degli interventi sarà definito con apposito provvedimento che riporterà analiticamente le indicazioni tecniche alle quali attenersi ai fini delle Azioni 1 e 2. Tale provvedimento sarà emesso preliminarmente all'invio dei provvedimenti di concessione ai beneficiari, secondo quanto definito al successivo paragrafo 9.

I lavori eseguiti direttamente dal beneficiario e/o dai componenti del nucleo familiare e/o da manodopera aziendale, devono essere giustificati e rendicontati secondo quanto definito dalla Determinazione dell'Autorità di Gestione del P.S.R. Puglia 2007-2013 n. 88/2011, pubblicata sul BURP n. 171 del 03/11/2011.

Per i Comuni e loro associazioni la progettazione e direzione lavori, nonché l'affidamento e l'esecuzione dei lavori dovrà rispettare il Codice dei contratti pubblici (D. Lgs. n. 163/2006 e s.m.i.) ed il relativo Regolamento attuativo (D.P.R. n. 207/2010 e s.m.i.);

6. RISORSE FINANZIARIE, ENTITA' DELL'AIUTO PUBBLICO E SPESE AMMISSIBILI

Per il presente bando la disponibilità finanziaria complessiva per le due Azioni è pari ad **euro 5.000.000,00.**

I soggetti richiedenti gli aiuti dovranno presentare un progetto che prevede un volume di investimento compreso tra i seguenti valori:

- minimo € 50.000,00;
- massimo € 300.000,00.

Quanto innanzi resta valido anche per i progetti che prevedono interventi per entrambe le Azioni.

L'aiuto pubblico è previsto esclusivamente nella forma di **contributo in conto capitale**.

L'entità dell'aiuto pubblico concedibile è così determinata:

- **60% della spesa ammissibile** per investimenti localizzati nelle zone montane e in zone svantaggiate ai sensi della Direttiva 75/268/CEE e successive modificazioni e integrazioni, nelle zone Natura 2000 e nelle zone individuate ai sensi della Direttiva 2000/60/CEE;
- **50% della spesa ammissibile** nelle altre zone.

L'attribuzione dell'aliquota contributiva del 60% avverrà nel caso di prevalenza (oltre il 50%) della superficie forestale o boschiva oggetto di intervento nelle zone sopraindicate.

Si specifica che per l'Azione 1 il sostegno verrà concesso al netto dell'eventuale valore commerciale all'imposto del legname ritraibile, calcolato secondo quanto disposto al capitolo 8 del "Prezziario dei Lavori e delle Opere Forestali ed Arboricoltura da Legno e s.m.i", pubblicato sul BURP n. 55 del 14/04/2011.

6.1. Ammissibilità ed eleggibilità delle spese, documenti giustificativi e modalità di pagamento dei beneficiari

Ai fini dell'ammissibilità delle spese si fa riferimento, in generale, alle "Linee guida sull'ammissibilità delle spese relative allo Sviluppo Rurale e ad interventi analoghi" del Ministero delle Politiche Agricole, Alimentari e Forestali Dipartimento delle Politiche Competitive, del Mondo Rurale e della Qualità – SVIRIS II, pubblicate nella versione attualmente vigente.

L'eleggibilità delle spese sostenute dai beneficiari decorre dalla data di presentazione della domanda di aiuto.

Sono considerate ammissibili a contributo (ai sensi del Reg. CE 1974/06 art. 48) le sole spese sostenute dal beneficiario, relative a ciascuna tipologia d'intervento (Reg. CE 1698/05 art. 71).

In riferimento agli interventi dell'Azione 1 che prevedono operazioni relative alle diverse categorie delle voci di costo previste dal "Prezziario dei Lavori ed Opere Forestali ed Arboricoltura da Legno" della Regione Puglia, le stesse sono ammissibili nei limiti degli importi previsti dal prezziario vigente alla data di presentazione della domanda di aiuto.

Per le forniture relative agli interventi previsti dall'Azione 2, le voci di costo dovranno essere determinate sulla base di una procedura di selezione basata sul confronto, per tipologia omogenea e comparabile di fornitura, tra almeno tre preventivi analitici di ditte concorrenti. In tal caso si dovrà scegliere il preventivo che, per parametri tecnico-economici, è ritenuto il più congruo, sulla base di una relazione giustificativa della scelta operata, redatta e sottoscritta dal tecnico abilitato e dal richiedente i benefici, secondo quanto specificato al successivo paragrafo 9.2 - "Acquisizione del plico contenente la copia cartacea della domanda di aiuto e tutta la documentazione prevista a corredo della stessa"

Sono ammessi a contributo acquisti unicamente per macchine e attrezzature nuove di fabbrica, prive di vincoli o ipoteche e dotate di sigillo di conformità alle normative comunitarie vigenti. Ai fini dell'ammissibilità della spesa, inoltre, sulle relative fatture dovrà essere indicato con chiarezza l'oggetto dell'acquisto ed il numero seriale o di matricola.

Sono ammissibili a finanziamento i lavori eseguiti in economia, secondo quanto disposto dall'Autorità di Gestione del P.S.R. Puglia 2007/2013 con determinazione n. 88 del 18/10/2011, pubblicata sul BURP n. 171 del 03/11/2011.

I beneficiari degli aiuti devono produrre, a giustificazione delle spese sostenute per l'esecuzione degli investimenti finanziati, fatture fiscalmente in regola, registrate e quietanzate e con relativa dichiarazione liberatoria delle imprese esecutrici dei lavori o fornitrici delle macchine.

L'impresa beneficiaria deve effettuare obbligatoriamente i pagamenti, mediante conto corrente dedicato, con le seguenti modalità:

- Bonifico
- Assegno bancario o circolare emesso con la dicitura "non trasferibile".

In nessun caso sono consentiti pagamenti in contanti e, pertanto, tali pagamenti non potranno essere ammessi agli aiuti.

6.2. Spese non ammissibili

Non sono ammissibili a finanziamento:

- L'I.V.A.
- L'acquisto di terreni;
- Spese di esproprio nel caso di beneficiari pubblici;
- L'acquisto di attrezzature e macchine usate;
- L'acquisto di attrezzature e macchine non dimensionate per le finalità dell'intervento finanziato;
- Spese per investimenti che non soddisfino i requisiti di compatibilità ambientale, o che presumano l'utilizzo di macchine e/o prodotti inquinanti e nocivi per l'ambiente.
- Interventi in boschi percorsi da incendi negli ultimi cinque anni, ai sensi della Legge 353/2000.

6.3. Spese generali

Le spese generali potranno essere riconosciute **al netto dell'I.V.A** fino al limite massimo **del 12% del costo totale degli investimenti per l'Azione 1 e del 6% per l'Azione 2.**

Per spese generali si intendono quelle sostenute per la progettazione, la direzione lavori, il piedilista di cavallettamento, l'accertamento di regolare esecuzione dei lavori, la redazione di elaborati progettuali specifici (ivi compresa la predisposizione del piano di gestione), gli oneri per la sicurezza. Sono ammissibili tra le spese generali, inoltre, le spese delle eventuali polizze fideiussorie e le spese per la tenuta del c/c dedicato.

Le stesse, ai fini della rendicontazione, devono essere direttamente collegate all'operazione finanziata e necessarie per la sua preparazione o esecuzione, comprovate da documenti tecnici, amministrativi e contabili.

6.4. Conto Corrente Dedicato

Al fine di rendere trasparenti e documentabili tutte le operazioni finanziarie connesse alla realizzazione degli interventi, il beneficiario, sia esso privato che Ente Pubblico, deve utilizzare un apposito conto corrente dedicato per tutti i pagamenti connessi all' esecuzione degli interventi, circostanza resa vieppiù cogente del D.L. n. 187/2010 sulla tracciabilità dei flussi finanziari.

Le spese di apertura e di tenuta del conto corrente dedicato rientrano nell'ambito delle spese ammissibili, quali spese generali, mentre non sono ammissibili le spese per gli interessi debitori e gli altri oneri meramente finanziari.

Il beneficiario dell'aiuto, pertanto, prima dell'inizio dei lavori o della presentazione della domanda di pagamento dell'anticipo sul contributo concesso, dovrà attivare un "conto corrente dedicato" sul quale devono transitare tutte le fonti di finanziamento necessarie per la realizzazione dell'intervento di natura pubblica. Il conto corrente dedicato dovrà restare attivo per l'intera durata degli investimenti finanziati e di erogazione dei relativi aiuti e sullo stesso non potranno risultare operazioni non riferibili agli interventi ammessi all'aiuto pubblico.

Il contributo pubblico erogato da AGEA, sotto forma di anticipo e/o acconti e/o saldi, la quota privata e tutti i pagamenti connessi all'esecuzione degli interventi finanziati dovranno transitare sul conto corrente

dedicato.

7. REQUISITI DI AMMISSIBILITA'

Si definisce "foresta" un terreno che si estende per una superficie superiore a 5.000 metri quadrati, con alberi di altezza superiore a 5 metri ed una copertura superiore al 10%, o alberi in grado di raggiungere a maturità tali limiti in situ.

Si definisce "zona boscata" un'area classificata come "foresta", di dimensione superiori a 0,5 ettaro, con alberi di oltre 5 metri di altezza e aventi una copertura del 5-10% o in grado di raggiungere tali valori in situ, oppure con una copertura mista di arbusti, cespugli e alberi superiore al 10%.

Non rientrano in queste definizioni i terreni ad uso prevalentemente agricolo o urbanistico.

I termini di bosco e foresta sono equiparati ai fini dell'adesione al presente bando.

I soggetti richiedenti gli aiuti previsti dalla Misura 122 ai fini del presente bando devono **possedere i seguenti requisiti alla data di presentazione della Domanda di Aiuto**:

1. Legittima conduzione di una superficie forestale o boschiva così come definita dall'art. 30, par. 2 e 3, del Reg. CE. 1974/2006

   È consentita la conduzione in proprietà o in fitto. Sono esclusi i contratti di comodato d'uso.

   Per i soli terreni di proprietà comunale è consentito il comodato d'uso considerando quanto segue:

   - siano garantiti la durata e gli impegni del beneficiario;
   - l'atto sia regolarmente registrato nei modi di legge;
   - sia garantita dal comodante, con atto scritto, la prosecuzione degli impegni nel caso di risoluzione del contratto, fermo restanti i vincoli ed il contributo determinati nel provvedimento di concessione degli aiuti.

   Inoltre, i conduttori che non siano proprietari delle particelle oggetto di intervento devono acquisire, qualora non posseduto, contratto di affitto registrato di durata non inferiore a 8 anni a partire dalla data di presentazione della domanda, nonché consenso del proprietario/comproprietario ad eseguire le opere e riscuotere il relativo contributo pubblico, qualora non già riportato nello stesso contratto.

   Nel caso di contratti preesistenti alla data di pubblicazione del presente bando sul B.U.R.P., che non coprono il periodo di 8 anni richiesto, dichiarazione di impegno da parte del proprietario e del conduttore per il rinnovo del contratto e per la prosecuzione del rapporto di conduzione, a partire dalla data di scadenza dell'attuale contratto fino al completamento degli 8 anni dalla data di presentazione della domanda di aiuto.

2. Affidabilità del richiedente i benefici ai sensi dell'articolo 24 comma 2 lettera e) del Reg. UE 65/2011 in base ad eventuali altre operazioni cofinanziate che ha realizzato a partire dal 2000.

   Sono ritenuti "non affidabili" i soggetti beneficiari di aiuti pubblici cofinanziati dalla UE a partire dall'anno 2000 per i quali è stata avviata e conclusa una procedura di decadenza totale o parziale con revoca totale/parziale degli aiuti concessi con recupero delle somme indebitamente percepite, senza che sia intervenuta la completa restituzione delle stesse.

3. Non aver beneficiato di aiuti, ai sensi della Misura 122, nella misura massima consentita ossia per un volume di investimento ammesso pari ad euro 300.000,00.

   Si precisa che i beneficiari titolari di provvedimenti di concessione relativi a progetti di investimento con spesa ammessa inferiore ad euro 300.000,00, potranno presentare nuova domanda di aiuto per un importo di investimento massimo pari alla differenza tra euro 300.000,00 e la spesa già ammessa ai benefici.

Inoltre,nel caso di beneficiari **Privati o loro Associazioni**:

4. Essere iscritti al registro delle imprese della Camera di Commercio;

e nel caso di beneficiari quali **Comuni o loro Associazioni**:

5. Non trovarsi in stato di dissesto finanziario o di amministrazione controllata o in liquidazione, né devono essere in corso procedimenti per la dichiarazione di una di tali condizioni.

8. CRITERI DI SELEZIONE DELLE DOMANDE

Le domande di aiuto saranno valutate sulla base dei criteri di selezione riportati nelle seguenti tabelle:

Azione 1

Criteri di selezione	Punteggio
Interventi in aree collinari e montane secondo la classificazione ISTAT relativa alla zona altimetrica di afferenza dei territori comunali	3
Interventi in zone Svantaggiate ai sensi della Direttiva 75/268/CEE non ricadenti in aree collinari e nelle Zone ai sensi della Direttiva 2000/60/CE	1
Miglioramenti di boschi ubicati in Zone di Protezione Speciale (ZPS) e Siti di Importanza Comunitaria (SIC) individuati in applicazione delle Direttive 79/409/CEE e 92/43/CEE e aree naturali protette ai sensi della L. 394/91 "Legge quadro sulle aree protette" e L. R. 19/97 "Norme per l'istituzione e la gestione delle aree protette della Regione Puglia" e s.m.i.	2
Predisposizione di piano di gestione forestale sostenibile in forma aggregata	2
Interventi che migliorano le condizioni di lavoro oltre agli standard di sicurezza obbligatori	2
Miglioramenti delle condizioni strutturali e compositive dei boschi di latifoglie	1
Contemporanea adesione alla Misura 122 - Azione 2 "Investimenti per prima lavorazione"	1

Il punteggio massimo attribuibile all'Azione 1 è pari a 12.

In caso di parità di punteggio è data priorità agli interventi su superfici più elevate.

Azione 2

Criteri di selezione	Punteggio
Interventi in aree collinari e montane secondo la classificazione ISTAT relativa alla zona altimetrica di afferenza dei territori comunali	3
Interventi in zone Svantaggiate ai sensi della Direttiva 75/268/CEE non ricadenti in aree collinari e nelle Zone ai sensi della Direttiva 2000/60/CE	1
Interventi in aziende ubicate in Zone di Protezione Speciale (ZPS) e Siti di Importanza Comunitaria (SIC) individuati in applicazione delle Direttive 79/409/CEE e 92/43/CEE e aree naturali protette ai sensi della L. 394/91 "Legge quadro sulle aree protette" e L. R. 19/97 "Norme per l'istituzione e la gestione delle aree protette della Regione Puglia" e s.m.i.	2
Acquisto di macchine innovative e a basso impatto ambientale per interventi forestali	2
Contemporanea adesione alla Misura 122 - Azione 1 "Miglioramento boschi esistenti produttivi"	1
Acquisto da parte di pluralità di beneficiari di macchine ad uso collettivo	2
Interventi che migliorano le condizioni di lavoro oltre gli standard di sicurezza obbligatori	2

Il punteggio massimo attribuibile all'Azione 2 è pari a 13.

In caso di parità di punteggio, è data priorità all'intervento con maggiore investimento.

Il punteggio previsto per la contemporanea adesione sarà attribuito alle domande di aiuto che aderiscono, nell'ambito del presente bando, ad entrambe le Azioni della Misura 122.

I punteggi saranno assegnati esclusivamente in base ai dati riportati nell'elaborato tecnico informatico compilato sul portale regionale (www.pma.regione.puglia.it) ed inviato telematicamente.

Sarà formulata una graduatoria regionale per ciascuna Azione.

9. MODALITA' E TERMINI DI PRESENTAZIONE DELLE DOMANDE DI AIUTO E DELLA DOCUMENTAZIONE ALLEGATA

I soggetti che intendono partecipare al Bando, preliminarmente alla presentazione della domanda di aiuto, devono provvedere:

- alla costituzione e/o aggiornamento e validazione del fascicolo aziendale sul portale SIAN (www.sian.it) per il tramite dei Centri i Assistenza Agricola (CAA) autorizzati dall'AGEA (riportati sul sito www.agea.gov.it);
- a delegare il tecnico incaricato alla compilazione dell'elaborato tecnico informatico su applicativo reso disponibile sul portale regionale www.pma.regione.puglia.it, mediante il modello di delega (**modello 2**) disponibile sul sito del PSR (www.svilupporurale.regione.puglia.it), corredata anche della specifica autorizzazione con la quale il richiedente gli aiuti consente al tecnico prescelto l'accesso al proprio fascicolo aziendale ed alla compilazione della domanda di aiuto.

Il consulente tecnico incaricato:

- per l'accesso al portale regionale, finalizzato alla redazione del suddetto elaborato tecnico informatico, dovrà richiedere autorizzazione compilando l'apposito **modello 3** (disponibile sul sito del PSR – www.svilupporurale.regione.puglia.it) e inviare lo stesso esclusivamente al seguente indirizzo di posta elettronica: p.siciliano@regione.puglia.it;
- per l'accesso al portale SIAN e l'abilitazione ad operare nell'ambito del presente Bando, dovrà richiedere autorizzazione compilando l'apposito **modello 4** (disponibile sul sito del PSR – www.svilupporurale.regione.puglia.it) da inoltrare esclusivamente al seguente indirizzo di posta elettronica: v.diceglie@regione.puglia.it.

Per l'utilizzo delle applicazioni SIAN e per la presentazione delle domande di aiuto e di pagamento, i soggetti accreditati dovranno fare riferimento al Manuale dell'utente pubblicato nell'area riservata del portale www.sian.it.

I consulenti tecnici incaricati dai richiedenti gli aiuti potranno inoltrare richiesta di accesso al portale regionale e al portale SIAN, utilizzando esclusivamente la procedura e la modulistica innanzi indicata, entro e non oltre il 10° giorno antecedente i termini stabiliti per la chiusura dell'operatività dei singoli portali per ciascuna scadenza periodica.

Per la prima scadenza tale termine corrisponde al 14/09/2012 per il portale regionale e al 17/09/2012 per il portale SIAN.

Successivamente all'esecuzione delle operazioni di costituzione e/o aggiornamento e validazione del fascicolo aziendale, potrà essere compilato sul portale regionale l'**elaborato tecnico-informatico** e solo a seguito dell'invio telematico dell'elaborato potrà essere compilata, stampata e rilasciata sul portale SIAN la domanda di aiuto caratterizzata dal profilo Ente: Ente Regione Puglia.

Per quanto riguarda il termine per la presentazione delle domande di aiuto, si stabilisce una procedura a "***bando aperto – stop and go***".

Si precisa che la partecipazione ad una scadenza periodica e la collocazione della domanda nella relativa graduatoria esclude la possibilità di presentare domanda di aiuto per le successive scadenze periodiche.

In considerazione della specifica procedura di acquisizione delle domande di aiuto si precisa che il termine che sarà stabilito per ciascuna scadenza, compresa la prima, non potrà essere oggetto di proroga, fatto salvo il caso di malfunzionamento o interruzione dell'operatività del portale regionale o del portale SIAN nelle 72 ore precedenti il termine stabilito per ciascuna scadenza.

Ad ogni scadenza periodica si effettuerà il monitoraggio delle domande pervenute, al fine di individuare le risorse finanziarie ancora disponibili e valutare se riaprire il bando con una ulteriore scadenza periodica o procedere alla chiusura definitiva dello stesso.

A seguito del completo utilizzo delle risorse finanziarie attribuite al presente bando si procederà, con specifico provvedimento, alla chiusura definitiva dello stesso ed alla relativa pubblicazione sul BURP e sul portale regionale del PSR (www.svilupporurale.regione.puglia.it).

Eventuali domande di aiuto rilasciate o pervenute in forma cartacea al di fuori dei termini specificatamente fissati per ciascuna scadenza periodica saranno ritenute irricevibili.

Il portale regionale – per la compilazione dell'elaborato tecnico informatico – ed il portale SIAN – per la compilazione, stampa e rilascio della domanda di aiuto – saranno operativi per la prima apertura periodica a partire dal **23/07/2012**.

Il termine finale di operatività del portale regionale per la prima apertura periodica è fissato alle ore **12,00** del **24/09/2012** mentre per il portale SIAN è fissato alle ore **12,00** del giorno **27/09/2012**.

L'assistenza agli utenti per il portale regionale sarà sospesa dal 04/08/2012 al 19/08/2012.

La **copia cartacea della domanda di aiuto** rilasciata sul portale SIAN, sottoscritta ai sensi dell'art. 38 del D.P.R. n. 445/2000, corredata di tutta la documentazione indicata al successivo paragrafo 9.1, deve essere inserita in plico chiuso, che deve pervenire per la prima apertura periodica all'Ufficio Protocollo del **Servizio Foreste della Regione Puglia – Via Corigliano, n. 1 – 70132 BARI**, entro e non oltre le ore **12,00** del **01/10/2012**.

Nel caso di invio del plico a mezzo raccomandata, al fine del rispetto del termine stabilito per la presentazione del plico chiuso, farà fede la data del timbro dell'ufficio postale accettante o del corriere autorizzato.

Nel caso in cui il termine di presentazione della domanda cartacea coincida con un giorno non lavorativo il termine è posticipato al primo giorno lavorativo successivo.

Sul plico chiuso dovrà essere riportato il nominativo, il recapito postale ed il numero di fax o e-mail del richiedente, nonché la seguente dicitura:

Regione Puglia – Area Politiche per lo sviluppo rurale
PSR PUGLIA 2007/2013 - ASSE I
Domanda di aiuto n..... con documentazione
BANDO MISURA 122 – ACCRESCIMENTO DEL VALORE ECONOMICO DELLE FORESTE
☐ Azione 1 Miglioramento boschi esistenti produttivi
☐ Azione 2 Investimenti per prima lavorazione del legname
NON APRIRE

Ogni plico dovrà contenere una sola domanda di aiuto con la relativa documentazione richiesta a corredo.

Nel caso di richiesta di aiuto ai sensi di entrambe le Azioni del presente Bando è prevista la presentazione di un'unica domanda di aiuto, nel rispetto comunque dei limiti minimi e massimi di investimento di cui al precedente paragrafo 6.

Se entro 30 giorni dalla data stabilita per la prima chiusura periodica del bando (01/10/2012) non verrà adottato provvedimento di chiusura del presente Bando, si procederà in automatico all'apertura della **seconda scadenza periodica**.

Seconda scadenza periodica

Allo scopo si stabiliscono sin da ora i termini di operatività dei portali e di presentazione della copia cartacea della domanda per la seconda scadenza periodica.

I termini per la richiesta di accesso al portale regionale ed al portale SIAN per la seconda scadenza periodica, corrispondono al **23/11/2012** per il portale regionale ed **al 26/11/2012** per il portale SIAN.

Il portale regionale - per la compilazione dell'elaborato tecnico informatico- ed il portale SIAN - per la compilazione, stampa e rilascio della domanda di aiuto - **saranno operativi per la seconda scadenza periodica a partire dal 02/10/2012.**

Il termine finale di operatività del portale regionale per la seconda scadenza periodica è fissato alle ore 12,00 del 03/12/2012, mentre per il portale SIAN è fissato alle ore 12,00 del giorno 06/12/2012.

La **copia cartacea della domanda di aiuto** rilasciata sul portale SIAN, sottoscritta ai sensi dell'art. 38 del D.P.R. n. 445/2000, corredata di tutta la documentazione indicata al successivo paragrafo 9.1, deve essere inserita in plico chiuso, che deve pervenire per la seconda apertura periodica all'Ufficio Protocollo del **Servizio Foreste della Regione Puglia – Via Corigliano, n. 1 – 70132 BARI**, entro e non oltre le ore **12,00** del **12/12/2012.**

Per eventuali successive aperture periodiche del bando si disporrà con appositi provvedimenti a seguito del previsto monitoraggio delle domande pervenute alla scadenza delle precedenti due aperture periodiche.

Eventuali domande di aiuto rilasciate o inviate in forma cartacea oltre i termini specificatamente fissati per ciascuna scadenza periodica saranno ritenute irricevibili.

Entro il termine di scadenza fissato, le domande di aiuto rilasciate nel portale SIAN, per le quali risulta inviato telematicamente alla Regione Puglia l'elaborato tecnico informatico, saranno oggetto di attribuzione dei punteggi sulla base di quanto dichiarato nell'elaborato stesso e in conformità a quanto stabilito dai criteri di selezione di cui al precedente paragrafo 8 con conseguente formulazione delle graduatorie.

In relazione alle risorse finanziarie disponibili, le domande collocate nelle graduatorie periodiche in posizione utile per l'ammissibilità al finanziamento, saranno ammesse alla successiva istruttoria tecnico amministrativa.

9.1. Documentazione prevista a corredo della copia cartacea della domanda di aiuto

Alla copia cartacea della domanda di aiuto rilasciata nel portale SIAN, debitamente firmata in ogni sua parte, deve essere allegata obbligatoriamente la seguente documentazione.

Documentazione amministrativa:

a) copia del **documento di identità** in corso di validità del titolare/legale rappresentante dell'Impresa/Ente richiedente, così come riportato nella domanda di aiuto;

b) **dichiarazione sostitutiva** dell'atto di notorietà sottoscritta dal titolare/legale rappresentante dell'Impresa/Ente richiedente, redatta secondo il **modello 5** disponibile sul sito del PSR (www.svilupporurale.regione.puglia.it);

c) **copia del titolo di possesso delle particelle interessate dagli interventi** (titolo di proprietà e/o del contratto di affitto stipulato ai sensi della normativa vigente e regolarmente registrato di durata non inferiore a 8 anni dalla data di presentazione della domanda) oppure, per superfici di proprietà pubblica contratto di comodato in cui sia garantita la durata e gli impegni del beneficiario, che l'atto sia regolarmente registrato nei modi di legge e che sia garantita dal comodante la prosecuzione degli impegni nel caso di risoluzione del contratto;

- nel caso di contratti preesistenti alla data di pubblicazione del presente bando sul B.U.R.P., che non coprono il periodo di 8 anni richiesto, dichiarazione di impegno da parte del proprietario e dell'affittuario per la prosecuzione del rapporto di fitto ed al rinnovo del contratto (a partire dalla data di attuale scadenza) fino al completamento dei 8 anni dalla data di presentazione della domanda di aiuto;
- copia consenso del proprietario/comproprietario, qualora non fosse già riportato nello stesso contratto;
- visure catastali delle particelle oggetto dell'intervento, aggiornate alla data di compilazione della domanda di aiuto;

d) **dichiarazione sostitutiva di certificazione - relativa all'iscrizione** al Registro delle Imprese della Camera di commercio Industria Artigianato e Agricoltura nonché **di vigenza** - sottoscritta dal legale rappresentante dell'Impresa, ove pertinente;

Documentazione tecnica:

e) copia cartacea dell'**elaborato tecnico informatico** - redatto on-line sul portale regionale (www.pma.regione.puglia.it) ed inviato telematicamente - timbrato e firmato da tecnico abilitato e sottoscritto dal titolare/legale rappresentante dell'Impresa/Ente richiedente;

- **attestazione di avvenuto invio telematico** del suddetto elaborato tecnico informatico debitamente firmato dal titolare/legale rappresentante dell'Impresa/Ente richiedente e timbrato e firmato dal tecnico incaricato;
- **incarico alla redazione** dell'elaborato tecnico informatico su portale regionale (www.pma.regione.puglia.it), autorizzazione all'accesso al Fascicolo aziendale e delega alla compilazione, stampa e rilascio della domanda di aiuto sul Portale SIAN, come indicato nel **modello 2**.

f) **relazione tecnica** analitica descrittiva degli interventi da realizzare completa di:

- per l'Azione 1, degli **elaborati grafici** (planimetrie delle superfici aziendali interessate dagli interventi con relativa ubicazione ed identificazione degli interventi);
- per l'Azione 2 - come specificato al precedente paragrafo 6.1 - di numero **tre preventivi** analitici di ditte concorrenti, per tipologia omogenea e comparabile di fornitura con allegata **relazione giustificativa** della scelta operata, redatta e sottoscritta da tecnico abilitato e dal richiedente i benefici.

La relazione tecnica dovrà essere elaborata secondo il **modello 1** specifico che sarà reso disponibile sul sito del PSR (www.svilupporurale.regione.puglia.it);

g) Per l'Azione 1:

- Piano di gestione forestale sostenibile, redatto da tecnico abilitato, per gli interventi su superfici superiori a 50 ettari, ridotti a 25 ettari nelle province di Brindisi e di Lecce;
- Cartografia (comprendente la corografia dell'area in scala 1:25.000, gli estratti di mappa delle particelle oggetto di intervento e la collocazione grafica degli interventi da realizzare)
- Documentazione fotografica panoramica e di dettaglio dell'area/aree oggetto d'intervento, con almeno 3 fotografie per ogni ettaro di intervento e con copertura dell'intera superficie sulla quale sarà localizzato l'intervento;
- Aerofotogrammetria in scala dell'area sulla quale sarà localizzato l'intervento, con numerazione delle foto ed indicazione dei punti di scatto;

h) Per l'Azione 2:

- Scheda tecnica delle macchine/attrezzature per le quali si richiede il contributo, con indicazione delle caratteristiche Hi-Tech/basso impatto ambientale/standard di sicurezza obbligatori, ecc.

- Aerofotogrammetria in scala dell'area sulla quale verranno utilizzate le macchine/attrezzature oggetto di finanziamento.

Nel caso di **Associazioni di privati,** in aggiunta alla predetta documentazione, è necessario produrre:

i) **Copia conforme dell'atto costitutivo**;

j) **Copia conforme all'originale dell'atto di approvazione**, adottato dal competente organo decisionale con il quale si approva il progetto con la relativa previsione di spesa complessiva, e si delega il legale rappresentante alla presentazione della domanda di aiuto, delle domande di pagamento e della documentazione allegata;

Nel caso di **Comuni o loro Associazioni,** in aggiunta alla predetta documentazione, è necessario produrre:

k) **dichiarazione** da parte del Responsabile dei Servizi Finanziari attestante che l'Ente non si trova in stato di dissesto finanziario e che non versa in situazioni di deficitarietà strutturale;

l) **copia conforme all'originale dell'atto di approvazione del progetto** con la relativa previsione della spesa complessiva (IVA inclusa), di autorizzazione alla presentazione della domanda di aiuto e delle domande di pagamento nonché di impegno ad assumere, nel caso di ammissione della domanda all'istruttoria tecnico-amministrativa, ulteriore atto deliberativo di impegno finanziario della quota parte di competenza del soggetto richiedente gli aiuti, comprensiva dell'importo totale dell'IVA, come desumibili dal progetto presentato;

Tutta la documentazione tecnico-amministrativa richiesta dovrà essere riprodotta anche su CD-ROM da presentare unitamente alla copia cartacea.

10 FORMULAZIONE DELLE GRADUATURIE, VERIFICHE ED ISTRUTTORIA DELLE DOMANDE DI AIUTO

10.1 Elaborazione dei punteggi dichiarati, formulazione delle graduatorie e pubblicazione provvedimento sul BURP e sul portale del PSR

Tutte le domande di aiuto per le quali è stato effettuato, entro i termini stabiliti, il rilascio nel portale SIAN e l'invio telematico dell'elaborato tecnico-informatico nel portale regionale, saranno inserite nella graduatoria di appartenenza, nel rispetto dei criteri di selezione riportati al precedente paragrafo 8, in base ai punteggi dichiarati e desumibili dall'elaborato tecnico-informatico.

La graduatoria sarà approvata con apposito provvedimento amministrativo e pubblicata sul BURP nonché sul sito www.svilupporurale.regione.puglia.it. La pubblicazione nel BURP assume valore di notifica ai titolari delle domande di aiuto e di comunicazione di eventuali ulteriori adempimenti da parte dei richiedenti i benefici.

Con il medesimo provvedimento, in relazione alle risorse disponibili per il presente bando, saranno individuate le domande collocate in posizione utile in graduatoria da ammettere alle successive fasi di apertura dei plichi, di verifica di ricevibilità e di istruttoria tecnico-amministrativa.

10.2 Apertura dei plichi e verifiche di ricevibilità

Nel provvedimento di approvazione delle graduatorie sarà definito il calendario di apertura dei plichi alla presenza del richiedente o di un suo delegato.

Contemporaneamente all'apertura del plico sarà redatta una check-list sottoscritta da un funzionario regionale e dal richiedente o suo delegato. Nel caso di assenza del richiedente o del suo delegato la check-list sottoscritta dal funzionario regionale sarà inviata al richiedente ai sensi della Legge 241/90.

A seguito della verifica di ricevibilità, la domanda di aiuto sarà esclusa dalla graduatoria qualora si verifichi anche uno dei seguenti casi:

1. mancata presentazione del plico unico contenente la copia cartacea della domanda di aiuto e della

documentazione o presentazione dello stesso oltre il termine di scadenza stabilito;

2. mancata sottoscrizione della copia cartacea della domanda di aiuto;
3. mancata presentazione, ove pertinente, anche di uno solo dei documenti riportati al precedente punto 9.1;

Per le domande di aiuto irricevibili, in esito alle verifiche indicate ai precedenti punti 1), 2) e 3), preliminarmente all'esclusione della graduatoria, sarà comunicato ai titolari, ai sensi dell'art. 10/bis della Legge 241/90, l'esito della verifica a mezzo di raccomandata a/r con la relativa motivazione.

Le domande di aiuto che avranno superato i controlli di ricevibilità saranno quindi ammesse alla successiva fase di istruttoria tecnico-amministrativa.

10.3 Istruttoria tecnico amministrativa delle domande di aiuto

Per le domande ammesse all'istruttoria tecnico amministrativa e che avranno superato la verifica di ricevibilità, si procederà all'espletamento all'istruttoria tecnico amministrativa che comprende, tra l'altro, la verifica dei sotto elencati aspetti:

- la corretta attribuzione del punteggio dichiarato nell'elaborato tecnico informatico;
- il possesso dei requisiti previsti dal bando;
- la corrispondenza degli importi e/o delle superfici dichiarate nell'elaborato tecnico informatico con quanto riportato nella Domanda di Aiuto e nella documentazione tecnico-amministrativa allegata;
- la valutazione della documentazione presentata e degli interventi proposti con conseguente quantificazione della spesa ammissibile e del relativo contributo concedibile.

Qualora nel corso delle verifiche istruttorie si riscontrasse un'errata attribuzione degli specifici punteggi nell'elaborato tecnico-informatico e, conseguentemente, del punteggio complessivo nella graduatoria approvata, si procederà alla rideterminazione del punteggio con conseguente riposizionamento in graduatoria della singola domanda di aiuto; ciò potrebbe comportare l'esclusione della domanda dall'istruttoria tecnico amministrativa.

Alla conclusione dell'istruttoria tecnico-amministrativa, per le domande che hanno conseguito un esito istruttorio favorevole, sarà adottato il provvedimento di concessione degli aiuti nel quale saranno specificati gli adempimenti e gli obblighi a carico dei beneficiari. Il Responsabile di Misura comunicherà a ciascun beneficiario l'avvenuta ammissione ai benefici richiesti.

Per le domande di aiuto non ammissibili, in seguito all'istruttoria tecnico-amministrativa, sarà comunicato ai titolari a mezzo di raccomandata a/r, ai sensi dell'art. 10/bis della Legge 241/90, l'esito istruttorio negativo con l'indicazione della motivazione.

11 MODALITA' DI ESECUZIONE DEGLI INTERVENTI ED EROGAZIONE DEGLI AIUTI

Il dettaglio tecnico di esecuzione degli interventi sarà definito con apposito provvedimento che riporterà analiticamente le modalità tecniche alle quali attenersi ai fini dell'ammissibilità delle spese relative alla Misura 122.

In ogni caso, in linea generale, si forniscono le seguenti indicazioni di massima alle quali attenersi nella redazione dei progetti imboschimento da proporre con il presente bando.

I progetti di investimento ammessi a contributo dovranno concludersi entro 18 mesi dalla ricezione del provvedimento di concessione.

I lavori riguardanti gli interventi selvicolturali, devono essere eseguiti da imprese boschive, regolarmente iscritte all'Albo Regionale delle Imprese Boschive istituito con L.R. n. 4 del 11/03/2009 e disciplinata dal Regolamento Regionale n. 15 del 06/07/2009, che possano garantire l'esecuzione del progetto secondo quanto previsto dal bando.

Nei rinfoltimenti con specie di latifoglie nobili, è prescritto l'utilizzo esclusivo di specie autoctone.

I lavori eseguiti direttamente dal beneficiario e/o dai componenti del nucleo familiare o da manodopera aziendale e/o extra aziendale con o senza l'ausilio del beneficiario, devono essere giustificati e rendicontati secondo quanto definito dalla Determina dell'Autorità di Gestione del P.S.R. Puglia 2007-2013 n.88/2011.

11.1 Autorizzazioni e/o pareri

E' fatto obbligo al beneficiario di acquisire preliminarmente alla esecuzione dei lavori finanziati, eventuali titoli abilitativi, nullaosta o pareri variamente denominati, qualora previsti dalle vigenti normative in materia urbanistica, ambientale, idrogeologica, di assetto territoriale, ecc..

11.2 Presentazione delle domande di pagamento e documentazione richiesta

L'erogazione dell'aiuto pubblico concesso è effettuata dall'Organismo Pagatore (AGEA). I beneficiari dovranno compilare, stampare e rilasciare le domande di pagamento sul portale SIAN, su apposita modulistica disponibile sullo stesso portale, nel rispetto della procedura stabilita dalla manualistica AGEA.

L'erogazione dell'aiuto potrà avvenire per fasi (anticipazione e/o acconto/i su stato di avanzamento dei lavori e saldo finale) e, conseguentemente, potranno essere presentate le seguenti tipologie di domande di pagamento:

- domanda di pagamento dell'anticipo;
- domanda di pagamento di acconto su stato di avanzamento lavori (SAL);
- domanda di pagamento del saldo finale.

Nel caso in cui il contributo complessivamente concesso superi l'importo di €. 154.937,06, a corredo di ciascuna domanda di pagamento (anticipo, acconto o saldo finale), è necessario presentare apposita dichiarazione sostitutiva di certificazione - redatta secondo il **modello 8** disponibile sul sito del PSR (www.svilupporurale.regione.puglia.it) - ai fini della richiesta alla Prefettura, competente per territorio, della certificazione antimafia (D.P.R. 252/98 art. 10).

Le modalità procedurali per la gestione delle Certificazioni Antimafia ai fini della liquidazione degli aiuti sotto forma di anticipi, acconti e saldi, sono definite dai Manuali delle Procedure e dei Controlli e da specifiche circolari emesse dall'Organismo Pagatore Agea.

11.3 Domanda di pagamento dell'anticipo

Il beneficiario a seguito della comunicazione di concessione dell'aiuto potrà richiedere un'anticipazione sino al 50% dell'aiuto pubblico concesso nel rispetto delle procedure stabilite da AGEA per tali domande di pagamento, stipulando apposita garanzia fideiussoria bancaria o assicurativa, corrispondente al 110% dell'importo dell'anticipo richiesto che deve essere allegata alla domanda stessa.

La fideiussione bancaria o la polizza assicurativa devono essere rilasciate, rispettivamente, da Istituti di Credito o da Compagnie di Assicurazione autorizzate dall'ex Ministero dell'Industria, del Commercio e dell'Artigianato ad esercitare le assicurazioni del ramo cauzioni ed incluse nell'elenco dell'art. 1, lettera "c" della legge 348 del 10/06/1982, pubblicato nel sito internet www.isvap.it. e devono avere una validità di 24 mesi (termine stabilito per l'esecuzione dei lavori) più tre semestralità successive.

La procedura di garanzia informatizzata (P.G.I.) attivata sul portale SIAN nell'area pubblica, sulla base dei dati inseriti nella domanda di pagamento, rende disponibile automaticamente lo schema di garanzia personalizzato. Successivamente il soggetto garante (banca o compagnia di assicurazioni) completa lo schema di garanzia fornito dal sistema e la sottoscrive.

Nel caso di beneficiari Enti Pubblici, la procedura di garanzia informatizzata attivata sul portale SIAN, sulla base dei dati inseriti nella domanda di pagamento, rende disponibile automaticamente lo schema di garanzia specifico che deve essere adottato dall'Organo deliberante dell'Ente interessato.

Le Procedure di Garanzia Informatizzata sono riportate nella circolare AGEA n. 18 del 19 marzo 2009, successivamente modificata con la circolare n. 27 del 14/07/10.

Il costo della fideiussione rientra tra le spese ammissibili a finanziamento nell'ambito delle spese generali. La fideiussione potrà essere svincolata a seguito del pagamento del saldo.

Copia cartacea della domanda di pagamento dell'anticipazione, rilasciata sul portale SIAN, con la relativa documentazione richiesta in allegato deve essere presentata a:

Regione Puglia – Area Politiche per lo Sviluppo Rurale - Servizio Foreste - Via Corigliano, n. 1 - 70132 BARI

Nel provvedimento di concessione degli aiuti potranno essere specificati ulteriori adempimenti a cui il beneficiario dovrà attenersi con la presentazione delle Domande di Pagamento dell'Anticipazione.

11.4 Domanda di pagamento dell'Acconto

La domanda di pagamento di acconto su stato avanzamento lavori (SAL) deve essere compilata, stampata e rilasciata sul portale SIAN su apposita modulistica disponibile sullo stesso portale nel rispetto della procedura stabilita da Agea.

La copia cartacea della domanda di pagamento del SAL, rilasciata sul portale SIAN, con la relativa documentazione richiesta in allegato deve essere presentata alle Sezioni Provinciali del Servizio Foreste competenti per territorio e per conoscenza al Responsabile di Misura.

E' possibile presentare due domande di pagamento di acconto su stato di avanzamento lavori pari ad un importo minimo di almeno il 30% dell'aiuto concesso, fino ad un massimo del 90%.

Le modalità dettagliate, i termini e la documentazione da allegare alle domande di pagamento dell'acconto saranno ulteriormente specificate nel provvedimento che disciplina le modalità di esecuzione degli interventi e di erogazione della spesa.

11.5 Domanda di pagamento del saldo finale

A seguito di ultimazione degli interventi in progetto ammessi ai benefici, per l'erogazione del saldo del contributo o dell'intero aiuto in unica soluzione il beneficiario deve compilare, stampare e rilasciare nel portale SIAN domanda di pagamento su apposita modulistica nel rispetto della procedura stabilita da Agea.

Il termine per la conclusione degli investimenti è fissato **entro 18 mesi** dalla data di ricezione del provvedimento di concessione.

I lavori finanziati si intendono ultimati quando gli interventi ammessi ai benefici saranno completati e le relative spese (giustificate da fatture debitamente registrate, quietanzate e corredate dalle relative liberatorie e da altri documenti aventi valore probatorio equivalente) risulteranno completamente ed effettivamente pagate dal beneficiario, come risultante dall'estratto del conto corrente dedicato, sia per le spese materiali che per le spese generali.

A seguito della domanda di pagamento del saldo, saranno eseguiti gli accertamenti in situ per verificare la regolare esecuzione degli interventi finanziati e rendicontati e verrà redatto relativo verbale, con la determinazione dell'importo liquidabile a saldo.

L'importo liquidabile a saldo sarà determinato sulla base dell'aiuto concesso, verificato alla conclusione delle procedure istruttorie ed approvato sulla base di quanto previsto dall'art. 30 del Reg. UE 65/2011 in tema di riduzioni ed esclusioni, al netto di eventuali anticipazioni e/o acconti già erogati.

Le modalità dettagliate, i termini e la documentazione da allegare alla domanda di pagamento del saldo saranno ulteriormente specificate nel provvedimento che disciplina le modalità di esecuzione degli interventi e di erogazione della spesa.

12 RICORSI

Avverso i provvedimenti amministrativi emessi nel corso del procedimento potrà essere inoltrato nei termini di legge ricorso gerarchico all'Autorità di Gestione del PSR Puglia 2007-2013 – Area Politiche per lo Sviluppo Rurale – Lungomare Nazario Sauro 45/47 - 70121 Bari.

Qualora entro novanta giorni dalla data di scadenza di presentazione del ricorso non dovesse essere comunicato l'accoglimento, il ricorso presentato dovrà intendersi respinto, restando così confermato quanto stabilito nel provvedimento oggetto di ricorso.

Avverso gli atti con rilevanza esterna emanati dalla Regione Puglia possono essere presentati ricorsi con le modalità e con i tempi precisati dalla normativa vigente:

- ricorso giurisdizionale al T.A.R.
- ricorso straordinario al Capo dello Stato.

13 IMPEGNI DEL BENEFICIARIO E VINCOLI

In seguito alla concessione degli aiuti previsti dalla Misura 122, il beneficiario deve impegnarsi:

- a realizzare gli interventi nei modi e nei termini previsti dal progetto presentato ed approvato, nonché dal provvedimento di concessione emesso dalla Regione Puglia Area Politiche per lo Sviluppo Rurale;
- al mantenimento della tipologia a Bosco o Foresta, della superficie interessata dagli interventi finanziati;
- ad eseguire, sulle superfici interessate dagli investimenti finanziati, gli interventi riconducibili alla ordinaria e razionale manutenzione;
- ad effettuare le azioni di pubblicità degli interventi finanziati ai sensi dell'allegato 6 del Reg. (CE) 1974/2006 (applicazione di targhe o allestimento di cartelli informativi in relazione al costo del progetto finanziato);
- al rispetto di eventuali ulteriori impegni, vincoli o prescrizioni indicati nel provvedimento di concessione degli aiuti e nei provvedimenti relativi all'attuazione della Misura 122 del P.S.R. Puglia 2007-2013 della Regione Puglia, nonché nelle eventuali autorizzazioni acquisite per l'esecuzione degli interventi finanziati.
- per l'Azione 1, conservare la destinazione d'uso degli investimenti ammessi ai benefici per almeno 5 anni a partire dalla data del provvedimento di liquidazione del saldo dell'aiuto;
- per l'Azione 2, conservare il vincolo di possesso e il mantenimento in efficienza ed in buone condizioni di utilizzo, delle macchine/attrezzature finanziate, per almeno 5 anni dalla data del provvedimento di liquidazione del saldo dell'aiuto.

Infine i soggetti beneficiari degli aiuti dovranno essere in regola ed impegnarsi a rispettare le seguenti disposizioni:

- Legge Regionale n. 28/2006 "Disciplina in materia di contrasto al lavoro non regolare" e Regolamento regionale attuativo n. 31 del 27/11/2009;
- Norme sulla sicurezza sui luoghi di lavoro ai sensi del D.lgs. n 81/2008 e s.m.i;
- Regolarità contributiva.

In particolare, con riferimento al Regolamento Regionale n. 31 del 27/11/2009, si specifica che:

<u>Articolo 2, comma 1</u>

"è condizione essenziale per l'erogazione del beneficio economico l'applicazione integrale, da parte del beneficiario, del contratto collettivo nazionale per il settore di appartenenza e, se esistente, anche del contratto collettivo territoriale, che siano stati stipulati dalle organizzazioni sindacali dei lavoratori e dalle associazioni dei datori di lavoro comparativamente più rappresentative sul piano nazionale. Tale applicazione deve interessare tutti i lavoratori dipendenti dal beneficiario e deve aver luogo quanto meno per l'intero periodo nel quale si articola l'attività incentivata e sino all'approvazione della rendicontazione oppure per l'anno, solare o legale, al quale il beneficio si riferisce e in relazione al quale è accordato.

Il beneficio è in ogni momento revocabile, totalmente o parzialmente, da parte del concedente allorché la violazione della clausola che precede (d'ora in poi clausola sociale) da parte del beneficiario sia stata definitivamente accertata:
a) dal soggetto concedente;
b) dagli uffici regionali;
c) dal giudice con sentenza;
d) a seguito di conciliazione giudiziale o stragiudiziale;
e) dalle pubbliche amministrazioni istituzionalmente competenti a vigilare sul rispetto della legislazione sul lavoro o che si siano impegnate a svolgere tale attività per conto della Regione.
Il beneficio sarà revocato parzialmente, in misura pari alla percentuale di lavoratori ai quali non è stato applicato il contratto collettivo rispetto al totale dei lavoratori dipendenti dal datore di lavoro occupati nell'unità produttiva in cui è stato accertato l'inadempimento.
Il beneficio sarà revocato totalmente qualora l'inadempimento della clausola sociale riguardi un numero di lavoratori pari o superiore al 50% degli occupati dal datore di lavoro nell'unità produttiva in cui è stato accertato l'inadempimento, nonché in caso di recidiva in inadempimenti sanzionati con la revoca parziale.
In caso di recidiva di inadempimenti sanzionati con la revoca parziale, il datore di lavoro sarà anche escluso da qualsiasi ulteriore concessione di benefici per un periodo di 1 anno dal momento dell'adozione del secondo provvedimento.
Qualora l'inadempimento della clausola sociale riguardi un numero di lavoratori pari o superiore all'80% degli occupati dal datore di lavoro nell'unità produttiva in cui è stato accertato l'inadempimento, il soggetto concedente emetterà anche un provvedimento di esclusione da qualsiasi ulteriore concessione di benefici per un periodo di 2 anni dal momento in cui è stato accertato l'inadempimento.
In caso di revoca parziale, qualora alla data della revoca stessa le erogazioni siano ancora in corso, l'ammontare da recuperare può essere detratto a valere sull'erogazione ancora da effettuare.
Qualora le erogazioni ancora da effettuare risultino invece complessivamente di ammontare inferiore a quello da recuperare ovvero si sia già provveduto all'erogazione a saldo e il beneficiario non provveda all'esatta e completa restituzione nei termini fissati dal provvedimento di revoca, la Regione avvierà la procedura di recupero coattivo.
Analogamente si procederà nei casi di revoca totale, qualora il beneficiario non provveda all'esatta e completa restituzione nei termini concessi.
In casi di recupero delle somme erogate per effetto di revoca parziale o totale, ovvero di detrazione di parte delle stesse dalle erogazioni successive, le medesime somme saranno maggiorate degli interessi legali e rivalutate sulla base dell'indice ISTAT dei prezzi al consumo per le famiglie di operai e impiegati.

Articolo 2, comma 2
Sono esclusi dalla concessione del beneficio economico coloro nei cui confronti, al momento dell'emanazione del presente atto, risulti ancora efficace un provvedimento di esclusione da qualsiasi ulteriore concessione di benefici per violazione della clausola sociale di cui all'articolo 1 della legge regionale 26 ottobre 2006, n. 28".

Articolo 3, comma 2
Nel caso di lavori affidati in appalto:
Le imprese che, in occasione di precedenti rapporti contrattuali con la stazione appaltante, si siano rese responsabili di violazioni gravi o reiterate dell'obbligo di cui al comma 2 dell'articolo 1 della legge regionale 28/2006 possono essere escluse dalla gara d'appalto, ai sensi e per gli effetti dell'articolo 38 del decreto legislativo 12 aprile 2006, n. 163, così come successivamente integrato o modificato.

14 MONITORAGGIO, CONTROLLI, RIDUZIONI ED ESCLUSIONI, REVOCA DELL'AIUTO E RECUPERO DEGLI IMPORTI EROGATI.

Al fine di realizzare le attività di monitoraggio degli aiuti previsti dal bando in oggetto, i beneficiari sono tenuti a fornire tutte le informazioni ed i dati che saranno richiesti per definire periodicamente lo stato di avanzamento fisico e finanziario e per supportare la valutazione della sua efficacia.

I controlli tecnici e amministrativi e le eventuali sanzioni sono disciplinati dal Reg. UE n. 65/2011 che stabilisce modalità di applicazione del Reg. CE 1698/05 del Consiglio per quanto riguarda l'attuazione delle procedure di controllo per le misure di sostegno dello sviluppo rurale.

Qualora a seguito dei controlli, a qualsiasi titolo ed in qualunque momento effettuati, dovessero essere rilevate infrazioni e/o irregolarità e/o anomalie e/o difformità, saranno applicate le riduzioni, esclusioni e/o decadenza secondo quanto previsto dalla normativa regionale vigente, in applicazione del Decreto del Ministero delle Politiche Agricole Alimentari e Forestali n. 30125 del 22 dicembre 2009, come modificato dal DM 10346 del 13/05/2011 e successivamente dal Decreto Ministeriale n. 27417 del 22/12/2011 relativo alla "disciplina del regime di condizionalità ai sensi del Reg. (CE) n. 73/2009 e delle riduzioni ed esclusioni per inadempienze dei beneficiari dei pagamenti diretti e dei programmi di sviluppo rurale come da Deliberazione della Giunta Regionale 30 novembre 2010, n. 2646" e s.m.i.

Nei casi di revoca e di eventuale recupero delle somme già erogate, si procederà ad adottare, nei confronti del beneficiario, il conseguente provvedimento (atto di revoca, recupero). In particolare, ed in riferimento al recupero di aiuti indebitamente erogati (art. 80 Reg CE 1122/2009), il beneficiario ha l'obbligo di restituire il relativo importo, maggiorato degli interessi legali che decorrono dalla data di notifica dell'obbligo di restituzione sino alla data del rimborso.

Nel caso in cui ricorrano le condizioni che determinano la decadenza dell'aiuto, qualora sia stata erogata l'anticipazione, ai sensi dell'art. 19 del Reg. CE n. 2220/85 si procederà al recupero dell'importo garantito corrispondente al 110% dell'aiuto anticipato corrisposto.

15 SANZIONI

L'applicazione di sanzioni amministrative ai sensi della L. 898/1986 avviene secondo le modalità e con i criteri individuati nel "Manuale delle procedure e dei controlli" dell'AGEA.

16 RECESSO, CAMBIO DI BENEFICIARIO, VARIANTI, MODIFICHE

16.1 Recesso

Per recesso dagli impegni assunti si intende la rinuncia volontaria al contributo. L'istanza di rinuncia deve essere presentata dal beneficiario al Responsabile di Misura e all'Organismo Pagatore.

In linea generale, il recesso degli impegni assunti con la sottoscrizione del provvedimento di concessione dell'aiuto, è possibile in qualsiasi momento del periodo d'impegno.

Il recesso per rinuncia volontaria comporta la decadenza totale dell'aiuto e il recupero delle somme già erogate, maggiorate degli interessi legali.

16.2 Cambio di beneficiario

Il cambio del beneficiario conseguente al trasferimento degli impegni assunti o delle attività avviate con la presente Misura può avvenire solo preliminarmente al primo pagamento (sia esso anticipo o acconto) e deve essere effettuato attraverso il modello unico di domanda informatizzato ed implica l'apertura di un nuovo procedimento; in tal caso, il beneficiario che subentra deve possedere i requisiti, soggettivi ed oggettivi posseduti dal beneficiario originario.

In ogni caso, la possibilità di effettuare il cambio di beneficiario deve essere valutata dal Responsabile di Misura che può non concedere il subentro, concederlo con revisione del punteggio di priorità acquisito e

del contributo spettante oppure concederlo senza alcuna variazione. Nel caso in cui il subentro non venga concesso la domanda di aiuto si ritiene decaduta e si procederà al recupero delle somme già erogate maggiorate degli interessi legali e rivalutate sulla base dell'indice ISTAT dei prezzi al consumo per le famiglie di operai e impiegati.

Il beneficiario è tenuto a comunicare alla Regione Puglia, Servizio Foreste, le eventuali variazioni inerenti i terreni oggetto di impegno e le attività ammesse a contributo, entro 30 giorni dal verificarsi degli eventi.

16.3 Varianti

Sono da considerarsi varianti tutti i cambiamenti al progetto originale che comportino modifiche agli obiettivi ed ai parametri che hanno reso l'iniziativa finanziabile, in particolare: cambio di sede dell'investimento, modifiche tecniche sostanziali delle opere approvate, modifica della tipologia di opere approvate.

Le varianti vanno richieste, con modalità scritte, prima della loro esecuzione ed entro 12 mesi dalla notifica della determinazione dirigenziale di concessione del contributo, alla Sezione Provinciale del Servizio Foreste della Regione Puglia competente per territorio, che provvederà alla loro valutazione ed eventuale approvazione.

Non sono ammesse revisioni e/o varianti sostanziali che produrrebbero una variazione del punteggio attribuito secondo i criteri di selezione di cui al bando.

Non sono ammessi aumenti di spesa del contributo pubblico concesso.

Eventuali maggiori spese, rispetto all'importo complessivo dell'investimento approvato, saranno a totale carico della ditta beneficiaria dell'aiuto.

16.4 Modifiche

Non sono considerate varianti al progetto originario le modifiche di dettaglio o soluzioni tecniche migliorative, purché contenute, così come ad esempio i cambi di preventivo, purché sia garantita la possibilità di identificare il bene e fermo restando la spesa ammessa in sede di istruttoria.

Le varianti e modifiche al progetto di investimento non potranno comunque comportare una riduzione del costo totale superiore al 20 %.

17 RELAZIONI CON IL PUBBLICO

Referente dello sportello per le relazioni con il pubblico è il Responsabile della Misura 122 Dott. Piero SICILIANO.

Responsabile della Misura 122:

Dott. Piero SICILIANO

tel. 080 / 5407575 Fax 080 / 5407690

e-mail p.siciliano@regione.puglia.it

Responsabile delle Utenze del Servizio Foreste per la fruizione dei servizi sul portale SIAN

Sig. Vito DI CEGLIE

Tel / Fax 080 540 5464

e-mail v.diceglie@regione.puglia.it

Informazioni potranno essere acquisite collegandosi sul sito web www.regione.puglia.it, o contattando l'Ufficio Relazioni con il Pubblico al link QUI regione.

Per quanto non espressamente previsto nel presente Bando si fa riferimento alla scheda della Misura 122 e relativi allegati del Programma di Sviluppo Rurale della Puglia 2007/2013.

18 INFORMATIVA E TRATTAMENTO DATI PERSONALI

I dati acquisiti dai beneficiari nelle diverse fasi procedurali vengono trattati nel rispetto della normativa vigente ed in particolare al Decreto Legislativo n 196/2003 "Codice in materia di protezione dei dati personali".

19 DISPOSIZIONI GENERALI

Per tutto quanto non stabilito nel presente bando si rimanda al PSR Puglia 2007-2013 e, nello specifico, a quanto previsto nella scheda di Misura 122 (BURP n. 93 del 26 Maggio 2010) e s.m.i. e dalla normativa comunitaria, nazionale e regionale vigente.

Atti e comunicazioni degli Enti Locali

COMUNE DI BARI
Decreto 3 luglio 2012, n. 390

Esproprio

IL DIRIGENTE

Rende noto che con proprio Decreto (di Repertorio) n. 390 del 03/07/2012 ha pronunciato l'espropriazione definitiva, con trasferimento del diritto di proprietà in capo al Comune di Bari (C.F. 80015010723), dei seguenti immobili necessari alla acquisizione degli immobili afferenti le Ditte catastali non aderenti al "Consorzio Edilizio S. Anna 3" del Comparto 3 del Piano Particolareggiato della zona di espansione C/2 - maglia n. 22 - Japigia;

1. Intestatario PROGETTO ABITARE 2005 S.R.L. (Decreto di deposito n. 7 del 21/02/2012
   Catasto terreni Fg. 55 di Bari - Sez. di Bari - p.lla 1917 mq. 94 (Deposito nr. nazionale 1193014 - Deposito nr. provinciale: 162666 per euro 6.659,90) - p.lla 1918 mq. 187 (Deposito nr. nazionale 1193021 - Deposito nr. provinciale: 162667 per euro 13.248,95) - p.lla 1919 mq. 140 (Deposito nr. nazionale 1193023 - Deposito nr. provinciale: 162668 per euro 9.919,00) - p.lla 1920 mq. 253 (Deposito nr. nazionale 1193029 - Deposito nr. provinciale: 162669 per euro 17.925,05) - p.lla 1922 mq. 13 (Deposito nr. nazionale 1193030 - Deposito nr. provinciale: 162670 per euro 921,05) (particelle derivate da frazionamento della particella 105 - foglio 55 della superficie totale di mq 741 - superficie di esproprio da piano particellare mq 687)

2. Intestatario Lorusso Vincenzo di Emanuele - ditta irreperibile (Decreto di deposito n. 7 del 21/02/2012)
   Catasto terreni Fg. 55 di Bari - Sez. di Bari p.lla 90 mq. 56 - qualità classe: fabbricato rurale (Deposito nr. nazionale 1193034 - Deposito nr. provinciale: 162671 per euro 3.967,60)

3. Intestatari: Spiga Berenice Maria; Spiga Innocenzo Giuseppe; Spiga Rocco Marcello; Lorusso Vincenzo di Emanuele (ditta irreperibile); Nitti Marianna (Decreto di deposito n. 7 del 21/02/2012)
   Catasto terreni Fg. 55 di Bari - Sez. di Bari p.lla 103 mq. 117- qualità classe: corte (Deposito nr. nazionale 1193101 - Deposito nr. provinciale: 162673 per euro 8.289,45)

4. Intestatari: Mastrolonardo Costantina; Mastrolonardo Giuseppe; Mastrolonardo Vito Enrico Maria (Decreto di deposito n. 7 del 21/02/2012)
   Catasto terreni Fg. 55 di Bari - Sez. di Bari - p.lla 1661 mq. 11 - p.lla 1662 mq. 34 - p.lla 1663 mq. 30 - p.lla 1664 mq. 39 - p.lla 1665 mq. 48 - p.lla 1666 mq. 21 - p.lla 1667 mq. 284 - p.lla 1668 mq. 384 - p.lla 1669 mq. 44 - p.lla 1670 mq. 121 - p.lla 1671 mq. 1 (particelle derivate da frazionamento della particella 257 - foglio 55 della superficie totale di mq 1017)

(Deposito nr. nazionale 1193122 - Deposito nr. provinciale: 162675 per euro 72.054,45)

Coloro che ritenessero di vantare diritti, ragioni e/o pretese sulla predetta indennità possono proporre opposizione entro trenta giorni successivi alla pubblicazione del presente estratto. Decorso inutilmente tale termine l'indennità rimane confermata nella somma sopra indicata.

Il Direttore
del Settore Espropriazioni e Gestione Amministrativa
Avv. Pierina Nardulli

COMUNE DI BARI
Decreto 4 luglio 2012, n. 391

Esproprio

IL DIRIGENTE

Rende noto che con proprio Decreto (di Repertorio) n. 391 del 04/07/2012 ha pronunciato l'espropriazione definitiva, con trasferimento del diritto di proprietà in capo al Comune di Bari (C.F. 80015010723), dei seguenti immobili necessari alla

acquisizione degli immobili afferenti le Ditte catastali non aderenti al "Consorzio Edilizio S. Anna 3" del Comparto 3 del Piano Particolareggiato della zona di espansione C/2 - maglia n. 22 - Japigia;

1. Intestatario Carbonara Domenica (Decreto di deposito n. 7 del 21/02/2012)
   - Catasto terreni Fg. 55 di Bari - Sez. di Bari - p.lla 1960 mq. 21 - p.lla 1961 mq 171 - p.lle 1962 mq 1 (particelle derivate da frazionamento della particella 401 - ex particella 71 - foglio 55 della superficie totale di mq 193)

   Deposito nr. nazionale 1193005 - Deposito nr. provinciale: 162663 per euro 13.674,05
   - Catasto terreni - Fg. 55 di Bari - Sez. di Bari - p.lla 343 mq. 74 - p.lla 1963 mq. 57 - p.lla 1964 mq. 50 - p.lla 1965 mq. 71 - p.lla 1966 mq. 85 - 1967 mq. 39 - p.lla 1968 mq. 56 (particelle derivate da frazionamento della particella 343 - foglio 55 della superficie totale di mq 432)
   - Catasto fabbricati - foglio 55 - p.lla 343 - classe 2 - Z. C. 2 - categoria A/7 - consistenza 4,5 vani - Rendita euro 871,52.

   Deposito nr. nazionale 1193012- Deposito nr. provinciale: 162665 per euro 100.240,00

2. Intestatario Carbonara Vincenzo (Decreto di deposito n. 7 del 21/02/2012)
   - Catasto terreni Fg. 55 di Bari - Sez. di Bari - p.lla 1976 mq. 73 - p.lla 1977 mq. 96 (particelle derivate da frazionamento della particella 404 - ex particella 71 - foglio 55 della superficie totale di mq 169)

   Deposito nr. nazionale 1193011 - Deposito nr. provinciale: 162664 per euro 11.973,65
   - Catasto terreni Fg. 55 di Bari - Sez. di Bari - p.lla 341 mq. 277 - p.lla 1982 mq. 94 - p.lla 1983 mq. 52 - (particelle derivate da frazionamento della particella 341 - foglio 55 della superficie totale di mq 423)
   - Catasto fabbricati - foglio 55 - p.lla 341 - classe 2 - Z. C. 2 - categoria A/7 - consistenza 4,5 vani - Rendita euro 871,52.

   Deposito nr. nazionale 1193118 - Deposito nr. provinciale: 162674 per euro 100.240,00

Coloro che ritenessero di vantare diritti, ragioni e/o pretese sulla predetta indennità possono proporre opposizione entro trenta giorni successivi alla pubblicazione del presente estratto. Decorso inutilmente tale termine l'indennità rimane confermata nella somma sopra indicata.

Il Direttore
del Settore Espropriazioni e Gestione Amministrativa
Avv. Pierina Nardulli

COMUNE DI CONVERSANO
Decreti 20 giugno 2012, nn. 670 e 671

Indennità d'esproprio

IL DIRETTORE AREA URBANISTICA

Premesso: Che con decreti del sottoscritto Direttore Area Urbanistica del Comune di Conversano del 20/06/2012, nn. 670 e 671, è stata determinata l'indennità provvisoria di esproprio e disposta l'occupazione permanente delle zone di terreno interessate dal Programma Integrato Riqualificazione Periferie (P.I.R.P.) di proprietà delle ditte catastali di seguito indicate:

- ditta catastale:

Ramunni Maria Saveria nata a Conversano il 05/02/1937 propr. per 1/1 c.f. RMN MSV 37B45 C975D

residente a Conversano Via Piave n. 5

foglio 52 particella 1243 sup. da espropriare mq. 10

mq. 10 x euro 45,00/mq. = euro 450,00

- ditta catastale:

Bonsante Maria nata a Bari il 07/09/1958 propr. per 1/1 c.f. BNS MRA 58P47 A662M

residente a Conversano Via Callisto Isidoro n. 10/C

foglio 52 particella 68 sup. da espropriare mq. 375

mq. 375 x euro 45,00/mq. = euro 16.875,00

Qualora non venga condivisa l'indennità offerta, la ditta catastale proprietaria potrà presentare osservazioni scritte e depositare documenti entro trenta giorni dal ricevimento del presente atto.

Al proprietario che accetta l'indennità determinata, è riconosciuto l'aumento del 10%. Inoltre verrà versato l'acconto dell'80% entro 60 giorni dalla accettazione e dalla presentazione dei documenti attestanti la titolarità della proprietà e libertà della stessa da ipoteche e trascrizioni pregiudizievoli.

In caso di rifiuto espresso o silenzio, si procederà a norma degli artt. 20 e 21 del D.P.R. 327/2001, previo deposito della somma alla Cassa Depositi e Prestiti.

Ai sensi del predetto art. 21 del D.P.R. 327/2001 e art.16 della Legge Regionale n. 3/2005 la ditta catastale proprietaria, ha facoltà di richiedere la nomina di terna tecnica al fine della rideterminazione dell'indennità non accettata.

L'esecuzione di detti decreti di esproprio è stata fissata per il giorno 16/072012 rispettivamente alle ore 9.00 e 9.30 con la continuazione. Si avverte che non presentandosi sul luogo dell'immobile indicato nel predetto giorno ed ora, personalmente o per mezzo di un procuratore, si procederà ugualmente alla redazione del verbale di consistenza ed immissione in possesso con l'assistenza di due testimoni la cui firma basterà a rendere valido il verbale che verrà redatto. Il Responsabile del Procedimento è il sottoscritto Ing. Andrea Lorusso;

Incaricati di eseguire le necessarie operazioni tecniche sono:

L'Arch. Antonio Pascale - Tecnico Comunale;

Il Per. Agr. Giuseppe Tricase - Tecnico Incaricato;

I decreti innanzi citati, dispongono il passaggio del diritto di proprietà, sotto la condizione sospensiva che i medesimi siano notificati ed eseguiti.

Con la redazione dei verbali di consistenza ed immissione in possesso, alle dichiarazioni di accettazione o deposito presso la Cassa Depositi e Prestiti delle indennità, i decreti di esproprio, saranno registrati presso l'Agenzia delle Entrate. Saranno, inoltre, notificati alle ditte interessate, trascritti in termini d'urgenza presso la competente Conservatoria dei Registri Immobiliari, annotati nei registri catastali e pubblicati sul B.U.R.P.

Esente da bollo, giusta leggi 21/11/1967, n. 1149 e 22/10/1972, n. 642.

Il Direttore Area Urbanistica
Ing. Andrea Lorusso

Appalti - Bandi, Concorsi e Avvisi

Appalti

ASL BR

Bando di gara per l'affidamento del servizio di bar interno presidio di Ceglie Messapica.

1. Azienda Sanitaria Locale di Brindisi, Via Napoli n. 8 72100 Brindisi, telefono 0831536672 - 0831536772 fax 0831536763 / 0831536778 www.sanita.puglia.it andrea.chiari@asl.brindisi.it;

3. Procedura aperta con aggiudicazione al canone di concessione più elevato;

4. Affidamento in concessione, ai sensi dell'articolo 30 del D.Lgs. n. 163/2006, per la durata di 60 mesi, del servizio di gestione del bar interno del presidio territoriale polifunzionale di Ceglie M.ca (BR) CIG Z4A0569CA8. Importo complessivo stimato posto base di gara è pari a euro 39.500,00 (annui euro 7.900,00);

5. Presidio territoriale polifunzionale di Ceglie M.ca (BR);

6 c). Categoria del servizio 17 "servizi alberghieri e di ristorazione" codice CPV 55400000 "servizi di mescita di bevande" - 55410000-7 "servizi di gestione bar;

8. Durata della concessione 60 mesi;

9. Divieto di varianti rispetto alle prescrizioni del capitolato speciale;

10. Vedi il disciplinare di gara articolo 7;

11. Area Gestione del Patrimonio Via Napoli n. 8 72100 Brindisi 0831536672 - 0831536772 fax 0831536790 - 08315367778 www.sanita.puglia.it andrea.chiari@asl.brindisi.it. Responsabile del procedimento Dott.

Andrea CHIARI tel. 0831536672 andrea.chiari@asl.brindisi.it. La documentazione di gara (disciplinare di gara, capitolato speciale e relativi allegati) sarà visionabile per intero sul sito internet aziendale www.sanita.puglia.it parte dedicata all'ASL di Brindisi/albo pretorio/bandi di gara. Tutti gli eventuali avvisi inerenti la presente procedura di gara saranno pubblicati sul sito internet aziendale. Eventuali chiarimenti possono essere richiesti almeno dieci giorni prima della scadenza del termine di presentazione delle offerte. Per la documentazione di gara disponibile presso gli uffici aziendali è necessario versare la somma di euro 10,00 quale rimborso delle spese di riproduzione;

12. Le offerte dovranno pervenire entro il termine perentorio delle ore 14.00 del trentesimo giorno successivo alla pubblicazione del presente bando sul BURP presso il seguente indirizzo: ASL BR di Brindisi Ufficio Archivio Protocollo Via Napoli n. 8 - 72100 Brindisi. Lingua italiana;

13. Le sedute di gara sono pubbliche ma legittimati ad interloquire con l'organo di gara sono i legali rappresentanti od i procuratori speciali. Data di apertura delle offerte: ore 10.00 del giorno non festivo successivo alla scadenza presso la sede della stazione appaltante Via Napoli n. 8 in Brindisi;

14. 2% dell'importo presunto posto a base di gara;

16. Possono partecipare i soggetti di cui all'articolo 34 del D.Lgs. n. 163/2006 in possesso dei requisiti di accesso all'attività di commercio del settore alimentare previsti dall'articolo 6 della Legge regionale n. 1 dell'1.8.2003;

17. Vedi il disciplinare di gara;

21. 180 giorni a decorrere dalla data ultima fissata per la presentazione dell'offerta;

23. Criterio di aggiudicazione: canone di concessione più elevato offerto;

24. TAR Puglia sezione II di Lecce entro il termine perentorio previsto dalla vigente normativa;

Il Direttore Generale
Dr.ssa Paola Ciannamea

ARTI

Avviso di gara per l'affidamento dei servizi di costruzione, manutenzione e gestione dell'Anagrafe Regionale degli studenti della Regione Puglia e per la progettazione e realizzazione del sito dedicato all'Osservatorio Regionale dei sistemi di istruzione e formazione.

SEZIONE I: AMMINISTRAZIONE AGGIUDICATRICE

I.1) **DENOMINAZIONE, INDIRIZZI E PUNTI DI CONTATTO:** Agenzia Regionale per la Tecnologia e l'Innovazione - ARTI - St. prov. Casamassima km 3, 70010 Valenzano BARI

Punto di contatto: avv. Francesco Addante; e-mail: f.addante@arti.puglia.it Tel. 080.4670234; Fax: 080.4670633.

Indirizzo(i) internet: www.arti.puglia.it.

Profilo di committente: www.arti.puglia.it.

Ulteriori informazioni sono disponibili presso: I punti di contatto sopra indicati.

Il disciplinare di gara e la documentazione complementare sono disponibili presso: I punti di contatto sopra indicati.

Le offerte vanno inviate a: punto di contatto sopra indicato.

I.2) **TIPO DI AMMINISTRAZIONE AGGIUDICATRICE E PRINCIPALI SETTORI DI ATTIVITÀ:** Agenzia regionale - Organismo di diritto pubblico.

SEZIONE II: OGGETTO DELL'APPALTO

II.1) **DESCRIZIONE**

II.1.1) **Denominazione conferita all'appalto dall'amministrazione aggiudicatrice:** Gara per

l'affidamento dei servizi di costruzione, manutenzione e gestione dell'Anagrafe Regionale degli studenti della Regione Puglia e per la progettazione e realizzazione del sito dedicato all'Osservatorio Regionale dei sistemi di istruzione e formazione

II.1.2) **Tipo di appalto e luogo di esecuzione, luogo di consegna o di prestazione dei servizi:** Servizi. Categoria: N.13 - Luogo principale di esecuzione: Puglia - codice NUTS: ITF4;

II.1.3) **L'avviso riguarda:** appalto pubblico in ambito nazionale.

II.1.5) **Breve descrizione dell'appalto o degli acquisti:** Procedura aperta per l'affidamento dei servizi di costruzione, manutenzione e gestione dell'Anagrafe Regionale degli studenti della Regione Puglia e per la progettazione e realizzazione del sito dedicato all'Osservatorio Regionale dei sistemi di istruzione e formazione.

II.1.6) **CPV**: 72316000-3

II.1.7) **L'appalto rientra nel campo di applicazione dell'accordo sugli appalti pubblici (AAP):** Sì

II.1.8) **Divisione in lotti:** NO.

II.1.9) **Ammissibilità di varianti:** Si, migliorative e/o specificative.

II.2) **QUANTITATIVO O ENTITÀ DELL'APPALTO**

II.2.1) **Quantitativo o entità totale (compresi tutti i lotti):** Euro 138.000,00 IVA esclusa.

II.2.2) **Opzioni:** Si. Riserva di richiedere il quinto d'obbligo.

II.3) **DURATA DELL'APPALTO O TERMINE DI ESECUZIONE:** 15 novembra 2013

SEZIONE III: INFORMAZIONI DI CARATTERE GIURIDICO, ECONOMICO, FINANZIARIO E TECNICO

III.1) **CONDIZIONI RELATIVE ALL'APPALTO**

III.1.1) **Cauzioni e garanzie richieste:** Indicate nel disciplinare di gara

III.1.2) **Principali modalità di finanziamento e di pagamento e/o riferimenti alle disposizioni applicabili in materia:** L'appalto è finanziato a valere sul progetto "Osservatorio Regionale dei Sistemi di Istruzione e Formazione in Puglia" - Attività cofinanziata dall'Unione Europea a valere sul P.O. Puglia FSE 2007/2013, Asse VII - Capacità istituzionale.

III.1.3) **Forma giuridica che dovrà assumere il raggruppamento di operatori economici aggiudicatario dell'appalto:** ex art. 37 D.Lgs. 163/2006: mandato speciale con rappresentanza.

III.1.4) **Altre condizioni particolari cui è soggetta la realizzazione dell'appalto:** No.

III.2) **CONDIZIONI DI PARTECIPAZIONE**

III.2.1) **Situazione personale degli operatori, inclusi i requisiti relativi all'iscrizione nell'albo professionale o nel registro commerciale:** Alla presente gara sono ammessi gli operatori economici (art. 3, comma 22 del D.Lgs 163/2006) di cui all'art. 34 del D.Lgs 163/2006 che dimostrino l'insussistenza delle condizioni di esclusione dalla partecipazione agli appalti pubblici di cui all'articolo 38, comma 1 del D.Lgs 163/2006, all'art. 1-bis della legge 383/2001 s.m.i. (norme sull'emersione), alla legge Regione Puglia 28/2006 (Disciplina in materia di contrasto al lavoro non regolare).

III.2.2) **Capacità economica e finanziaria:** aver realizzato complessivamente, negli esercizi finanziari del triennio precedente alla data di pubblicazione del presente bando, un fatturato globale non inferiore ad almeno a 3 volte il valore dell'importo posto a base di gara. Si precisa che per ultimo triennio si intende quello relativo agli ultimi tre esercizi finanziari il cui bilancio o modello unico sia stato approvato e depositato al momento della pubblicazione del Bando.

III.2.3) **Capacità tecnica:** aver realizzato, con riferimento agli ultimi tre anni, forniture analoghe di cui al Bando, per un valore complessivo almeno pari a due volte il valore posto a base di gara; per forniture analoghe si intendono attività commissionate da Pubblica Amministrazione Centrale e Locale, nonché Imprese, Enti ed Istituzioni. Si precisa che gli ultimi tre anni si riferiscono al periodo relativo ai 36 mesi precedenti a partire dalla data di pubblicazione del Bando.

III.3) **CONDIZIONI RELATIVE ALL'APPALTO DI SERVIZI**

III.3.1) **La prestazione del servizio è riservata ad una particolare professione?:** NO.

III.3.2) **Le persone giuridiche devono indicare il nome e le qualifiche professionali delle persone incaricate della prestazione del servizio:** SI.

SEZIONE IV: PROCEDURA

IV.1) **TIPO DI PROCEDURA**

IV.1.1) **Tipo di procedura:** Aperta.

IV.2) **CRITERI DI AGGIUDICAZIONE**

IV.2.1) **Criteri di aggiudicazione:** offerta economicamente più vantaggiosa, ai sensi dell'art. 83 del D. Lgs. 163/2006.

IV.3) **INFORMAZIONI DI CARATTERE AMMINISTRATIVO**

IV.3.3) **Condizioni per ottenere il capitolato d'oneri e la documentazione complementare oppure il documento descrittivo:** Tutti i documenti di gara sono disponibili gratuitamente sino alle ore 12,00 del giorno di scadenza del bando sul sito internet: www.arti.puglia.it.

IV.3.4) **Termine per il ricevimento delle offerte o delle domande di partecipazione:** entro e non oltre le ore **16.00** del **30 luglio 2012**, pena esclusione.

IV.3.6) **Lingue utilizzabili per la presentazione delle offerte/domande di partecipazione:** Italiano.

IV.3.7) **Periodo minimo durante il quale l'offerente è vincolato alla propria offerta:** 180 giorni naturali e consecutivi dal termine ultimo per il ricevimento delle offerte.

IV.3.8) **Modalità di apertura delle offerte:** il giorno 31/07/2012, ore 10,00, all'indirizzo di cui al punto 1 - Potranno assistere i rappresentanti delle imprese concorrenti.

SEZIONE VI: ALTRE INFORMAZIONI

VI.2) **APPALTO CONNESSO AD UN PROGETTO E/O PROGRAMMA FINANZIATO DAI FONDI COMUNITARI:** Si

VI.3) **INFORMAZIONI COMPLEMENTARI:**

Tutti i requisiti richiesti devono essere posseduti, pena l'esclusione, alla data di presentazione della domanda di partecipazione. L'Amministrazione Aggiudicatrice si riserva la facoltà di annullare la gara e di non procedere ad alcuna aggiudicazione nell'ipotesi in cui, a seguito di mancate partecipazioni, esclusioni o altro, resti in gara un solo concorrente. L'Amministrazione Aggiudicatrice si riserva la facoltà di sospendere/modificare/annullare la procedura, a proprio insindacabile giudizio, qualunque sia lo stato di avanzamento della stessa e per qualunque ragione, senza che gli offerenti possano esercitare alcuna pretesa a titolo risarcitorio e/o d'indenizzo. E' ammesso il subappalto, fermo restando quanto previsto dall'art. 118 D.Lgs. 163/2006. E' vietata la cessione del contratto. Il presente Appalto è disciplinato dal D.Lgs 163/2006 e dagli atti di gara, con specifico riferimento al presente Avviso, al Disciplinare di gara e ai suoi allegati. Responsabile Unico del Procedimento: Avv. Francesco Addante. Il codice CIG assegnato è: 4390840BC8 - Non è dovuto il contributo a carico dei concorrenti.

VI.4) **PROCEDURE DI RICORSO**

VI.4.1) **Organismo responsabile delle procedure di ricorso:** TAR per la Puglia - Sede di Bari-piazza G. Massari 14 - 70122 BARI.

VI.4.2) **Presentazione di ricorso**: Il ricorso avverso il presente avviso deve essere notificato nei termini e secondo le formalità di cui agli articoli 243 bis e seguenti del D.Lgs. 12 aprile 2006 n. 163.

Il Presidente
Prof. ing. Giuliana Trisorio Liuzzi

ARTI

Avviso apertura termini per l'iscrizione all'Albo dei Fornitori.

Si rende noto che, con Decreto Presidenziale n. 101 del 05 luglio 2012, questa Agenzia ha riaperto i termini per l'iscrizione all'Albo dei Fornitori, onde effettuare gli acquisti in economia ai sensi della normativa vigente.

Le imprese interessate ad essere invitate a presentare offerte per le forniture di beni e servizi che l'Agenzia andrà a richiedere dovranno presentare apposita domanda da compilarsi e trasmettersi **ESCLUSIVAMENTE** attraverso procedura online accessibile dal sito istituzionale dell'ARTI all'indirizzo web www.arti.puglia.it, **nel termine perentorio fissato al 01 ottobre 2012**.

Le tipologie di beni e servizi per le quali è possibile richiedere l'iscrizione sono le seguenti:

a) cancelleria;
b) prodotti hardware e software e materiale di consumo informatico;
c) mobili ed altre attrezzature da ufficio;
d) libri e pubblicazioni;
e) servizi di manutenzione di stampanti, fax, fotocopiatrici, personal computer, ecc.;
f) servizi di gestione di database, estrapolazione e fornitura dati;
g) servizi di consulenza per la gestione della proprietà intellettuale;
h) servizi di scouting e valorizzazione relativi a tecnologie, brevetti, start up innovative;
i) servizi di finanza per l'innovazione e per la valutazione di investimenti in settori technology e knowledge based;
j) servizi di traduzione testi e servizi di interpretariato;
k) servizi di grafica;
l) servizi di tipografia e stampa;
m) servizi di ristorazione e catering;
n) servizi di organizzazione convegni, conferenze e fiere;
o) servizi di produzione audio-video;
p) servizi di assicurazione o brokeraggio assicurativo;
q) servizi di trasmissione, spedizione e consegna;
r) agenzie di viaggio;
s) servizi di autotrasporto e taxi.

Le Imprese saranno invitate a presentare offerta secondo le modalità previste dal "*Regolamento delle spese in economia*".

Il Decreto Presidenziale n. 101/2012 ed il Regolamento sono pubblicati sul sito internet www.arti.puglia.it.

Qualsiasi informazione relativamente al presente avviso potrà essere richiesta al dott. Francesco Addante tel. 080/4670234, fax 080/4670633, e-mail f.addante@arti.puglia.it.

Il Presidente
Prof. ing. Giuliana Trisorio Liuzzi

COMUNE DI OSTUNI

Bando di procedura aperta per l'affidamento del servizio trasporto alunni.

SEZIONE I: AMMINISTRAZIONE GIUDICATRICE: Comune di Ostuni, P.zza della Libertà 68, 72017, tel. 0831.307000 fax -332, Sett. gare, appalti e contratti.

SEZIONE II: OGGETTO: affidamento servizio di trasporto scolastico per gli alunni delle scuole materne e dell'obbligo. Importo complessivo a base di gara euro 1.063.500,00 esclusa IVA. CIG 4360830EBE

SEZIONE III: INFORMAZIONI DI CARATTERE GIURIDICO, ECONOMICO, FINANZIARIO E TECNICO: Forma giuridica: soggetti indicati dall'articolo 34, comma 1, del D.Lgs. 12 aprile 2006, n. 163;

Requisiti di partecipazione: si rinvia alla documentazione di gara pubblicata sul profilo di committente sito www.comune.ostuni.br.it, sez. Albo on line, gare e appalti.

SEZIONE IV: PROCEDURA: aperta con il criterio dell'offerta economicamente più vantaggiosa. Scadenza ricezione offerte: ore 13,00 del 20 agosto 2012.

Il Dirigente del Settore
Avv. Cecilia R. Zaccaria

COMUNE DI SAN SEVERO

Avviso di aggiudicazione dei servizi di supporto riscossione, accertamento ici/imu e tarsu/tares.

I.1) Comune di San Severo, P.zza Municipio, 1.

II.1.1) OGGETTO: servizi di supporto alla riscossione, volontaria e coattiva, all'accertamento e riscossione dell'ICI/IMU, della TARSU/TARES, dell'imposta comunale sulla pubblicità, dei diritti sulle pubbliche affissioni, della tassa di occupazione di spazi ed aree pubbliche temporanea e permanente, delle sanzioni amministrative e delle lampade votive cimiteriali, nonché supporto alle attività di compartecipazione comunale all'accertamento erariale e di riscossione coattiva di tutte le entrate comunali - CIG 4026522710.

IV.1.1) Procedura: aperta.

IV.3.2) Bando di gara pubblicato su GURI n° 30 del 12/03/2012.

V.1) Data aggiudicazione: 25/06/2012.

V.2) Offerte ricevute: 1.

V.3) AGGIUDICATARIO: SO.G.E.T. S.p.a. con sede in Pescara (PE) alla Via Venezia, 49.

V.4) Prezzo di aggiudicazione: euro 3.108.343,04 + IVA.

VI.4) SPEDIZIONE PRESENTE AVVISO ALL'U.P.U.U.E.: 28.06.2012.

Il Responsabile A.P. Delegato della I Area
Dott. Livio Caiozzi

Concorsi

AMMINISTRAZIONE PROVINCIALE TARANTO

P.O. Puglia FSE 2007/2013: Approvazione e pubblicazione "Avvisi Pubblici di Formazione Professionale TA/05/2012 ASSE II "OCCUPABILITA'" - TA/04/2012 e TA/06/2012 ASSE IV "Capitale Umano". Piano annuale 2012.

RELAZIONE DELL'UFFICIO

A seguito del trasferimento alle Province delle competenze e funzioni per la programmazione delle attività di Formazione Professionale relative al P.O. Puglia FSE 2007/2013, giuste deliberazione della Giunta Regionale n. 1575/2008 e della Giunta Provinciale n. 210/2008, sono state attuate dal Servizio scrivente, tutte le procedure previste dalla normativa comunitaria, nazionale e regionale per la redazione dei conseguenti "Avvisi Pubblici".

Detti Avvisi, nella misura di n. 3 - TA/04/2012 - TA/05/2012 e TA/06/2012, relativi al Piano Annuale 2012 approvati dalla Giunta Provinciale con deliberazioni n. 209 del 29/12/2011 e n. 41 del 23 marzo 2012, propedeutico alla predisposizione degli Avvisi pubblici per la selezione dei progetti da finanziare con le risorse a valere sugli ASSI "Occupabilità" e "Capitale Umano" del PO Puglia 2007/2013.

Con il presente provvedimento questo Servizio propone di approvare n. 3 Avvisi in oggetto indicati e intende provvedere alla pubblicazione sul Bollettino Ufficiale della Regione Puglia (BURP) e sul sito istituzionale della Provincia di Taranto degli stessi e di tutta la documentazione necessaria come meglio di seguito specificata:

a) La presente determinazione dirigenziale;
b) n. 1 Avviso TA/05/2012 - ASSE II "Occupabilità";
c) n. 2 Avvisi TA/04/2012 e TA/06/2012 - ASSE IV "Capitale Umano" del P.O. Puglia FSE 2007/2013 (risorse economiche relative all'annualità 2011 - 2012);
d) schema di allegati dal n. 1 al n. 8, validi per tutti gli Avvisi relativi al Piano annuale 2012, già pubblicati sul BURP n. 117/2010.

Viste le Deliberazioni di G.P. n. 209/2011 e 41/2012, con le quali questo Ente ha approvato il Piano Annuale 2012 di attuazione per le Politiche Formative della Provincia di Taranto (annualità 2011 - 2012), propedeutica alla predisposizione degli Avvisi pubblici per la selezione dei progetti formativi con le risorse del P.O. Puglia FSE 2007/2013.

Visti gli Avvisi pubblici su citati allegati al presente provvedimento, che fanno parte integrante e sostanziale dello stesso, predisposti da questo Servizio per la selezione dei progetti di Formazione Professionale da finanziare con risorse a valere sugli ASSI innanzi indicati del P.O. Puglia FSE 2007/2013.

Il Responsabile del Procedimento Amministrativo
Gregorio Russo

IL DIRIGENTE

Visti gli Avvisi TA/04/2012 - TA/05/2012 e TA/06/2012;

Viste le Delibere della G.P. n. 209/2011 e 41/2012;

Visto il D.Lgs. n. 267/2000;

DETERMINA

1. di prendere atto di quanto relazionato, per le motivazioni espresse in narrativa e che qui si intendono integralmente riportate;

2. di approvare n. 3 Avvisi pubblici TA/04/2012 - TA/05/2012 e TA/06/2012, allegati al presente provvedimento per la selezione dei progetti da finanziare con le risorse a valere sugli ASSI: II "Occupabilità" e IV - Capitale Umano del PO Puglia 2007/2013 (annualità 2011 - 2012);

3. di disporre la pubblicazione degli allegati Avvisi sul Bollettino Ufficiale della Regione Puglia (BURP) e sul sito istituzionale http://www.provincia.taranto.it.

4. di impegnare la spesa complessiva di euro 7.429.860,00 nel modo seguente;
   a. euro 3.188.710,00 sul capitolo 73830 - ASSE II "Occupabilità, di cui euro 2.944.326,00 capitolo 73830 imp. n. 2;
   b. euro 179.950,00 sul capitolo 73840 - ASSE IV "Capitale Umano", residui bilancio 2010, per il finanziamento dei progetti formativi relativi agli Avvisi TA/04/2012 - TA/05/2012 e TA/06/2012;

5. di inviare copia del presente provvedimento all'Autorità di Gestione del PO Puglia 2007/2013 FSE della Regione Puglia.

6. di fare riserva dell'adozione di ulteriori eventuali provvedimenti.

Il Dirigente del Settore
Dott. Angelo Raffaele Borgia

Devito*

Si appone per il presente atto il visto di regolarità contabile attestante la copertura finanziaria ai sensi del comma 4, art. 151, del decreto Legislativo 267 del 18/08/2000.

Il Dirigente del Settore Finanziario
Dott. Roberto Carucci

Regione Puglia

Provincia di Taranto

AVVISO PUBBLICO

TA/04/2012

Istruzione e Formazione Tecnica Superiore (IFTS)

P.O. PUGLIA FSE 2007 – 2013

Fondo Sociale Europeo

ASSE IV – Capitale Umano

A) RIFERIMENTI LEGISLATIVI E NORMATIVI

B) OBIETTIVI GENERALI

C) AZIONI FINANZIABILI

D) DESTINATARI

E) SOGGETTI AMMESSI ALLA PRESENTAZIONE DEI PROGETTI

F) RISORSE DISPONIBILI E VINCOLI FINANZIARI

G) MODALITÀ E TERMINI PER LA PRESENTAZIONE DEI PROGETTI

H) PROCEDURE E CRITERI DI VALUTAZIONE

I) TEMPI ED ESITI DELLE ISTRUTTORIE

J) OBBLIGHI DEL SOGGETTO ATTUATORE

K) SPESE AMMISSIBILI E NORME DI AMMISSIBILITÀ DELLA SPESA

L) INDICAZIONE DEL FORO COMPETENTE

M) RESPONSABILE DEL PROCEDIMENTO ED INFORMAZIONI

N) TUTELA DELLA PRIVACY

O) INFORMAZIONI E PUBBLICITA'

ALLEGATI

A) ***Riferimenti legislativi e normativi***

Il presente avviso pubblico fa riferimento alle fonti legislative, normative e programmatiche di seguito elencate:

Normativa comunitaria:

- **Regolamento (CE) n. 1081/2006** del Parlamento Europeo e del Consiglio del 5 luglio 2006, relativo al Fondo Sociale Europeo e recante abrogazione del Regolamento (CE) n. 1784/1999 e s.m.i.;
- **Regolamento (CE) n. 1083/2006** del Consiglio dell' 11 luglio 2006, recante le disposizioni generali sul Fondo europeo di sviluppo regionale, sul Fondo Sociale Europeo e sul Fondo di Coesione, e che abroga il Regolamento (CE) n. 1260/1999 e s.m.i;
- **Regolamento (CE) n. 1828/2006** della Commissione dell' 8 dicembre 2006 che stabilisce modalità di applicazione del Regolamento (CE) n. 1083/2006 del Consiglio recante disposizioni generali sul Fondo Europeo di Sviluppo Regionale, sul Fondo Sociale Europeo e sul Fondo di Coesione e del Regolamento (CE) n. 1080/2006 del Parlamento europeo e del Consiglio relativo al Fondo Europeo di Sviluppo regionale;
- **Decisione Comunitaria n. C(2007) 3329 del 13/07/2007** *di approvazione del Quadro Strategico Nazionale*;
- **Decisione Comunitaria C(2007) 5767 del 21/11/2007** di approvazione del "Programma Operativo Regionale PUGLIA per il Fondo Sociale Europeo 2007/2013 – Ob. 1 Convergenza";
- **Regolamento (CE) n.800/2008 della Commissione del 06/08/2008** recante disposizioni generali su alcune categorie di aiuti compatibili con il mercato comune in applicazione degli artt. 87 e 88 del Trattato istitutivo CE (regolamento generale di esenzione per categoria).

Normativa e documenti nazionali

- **Legge n.845/1978** "Legge Quadro in materia di formazione professionale" e s.m.i.;
- **D.P.R. n. 445 del 28/12/2000** "Disposizioni legislative in materia di documentazione amministrativa" pubblicato sulla G.U. n. 42 del 20/02/2001 – Suppl.Ord. n. 30;
- **D.Lgs. n. 196 del 30/06/2003 "**Codice in materia di protezione dei dati personali" e s.m.i
- **D.Lgs. n.198 del 11/04/2006** "Codice delle pari opportunità tra uomo e donna" e s.m.i.
- **D.Lgs. n.163 del 12/04/2006** "Codice dei contratti pubblici relativi a lavori, servizi e forniture in attuazione delle Direttive 2004/17/CE e 2004/18/CE", e s.m.i..
- **Deliberazione del C.I.P.E. n. 36 del 15/06/2007** (pubblicata sulla GU n. 241 del 16-10-2007) concernente "Definizione dei criteri di cofinanziamento nazionale degli interventi socio strutturali comunitari per il periodo di programmazione 2007/2013";
- **Decreto del Presidente della Repubblica N. 196 del 3/10/2008** "Regolamento di esecuzione

del Regolamento (CE) 1083/2006 recante *disposizioni generali sul Fondo Europeo di Sviluppo Regionale, sul Fondo Sociale Europeo e sul Fondo di Coesione"* , pubblicato sulla G.U. del 17/12/2008 n.294;

- **Circolare del Ministero del Lavoro n. 2 del 02/02/2009**, pubblicata sulla G.U. n. 117 del 22/05/2009, relativa all'ammissibilità delle spese e massimali di costo;
- **Vademecum delle spese ammissibili FSE 2007/2013,** approvato dal Coordinamento Tecnico della Commissione XI della Conferenza Stato Regioni.
- **Legge 15 marzo 1997, n.59**, recante Delega al Governo per il conferimento di funzioni e compiti alle regioni ed enti locali, per la riforma della Pubblica Amministrazione e per la semplificazione amministrativa;
- **Legge 18 dicembre 1997, n.440**, recante Istituzione del Fondo per l'arricchimento e l'ampliamento dell'offerta formativa e per gli interventi perequativi;
- **Decreto legislativo 31 marzo 1998, n.112**, recante Conferimento di funzioni e compiti amministrativi dello Stato alle regioni ed agli enti locali, in attuazione del capo I della legge 15 marzo 1997, n.59;
- **D.P.R. 8 marzo 1999, n.275**, Regolamento recante norme in materia di autonomia delle istituzioni scolastiche, ai sensi dell'art.21 della legge 15 marzo 1997, n.59;
- **Legge 17 maggio 1999 n. 144** art 69, che ha istituito il sistema dell'Istruzione e formazione tecnica superiore – IFTS;
- **Decreto Interministeriale del 31 ottobre 2000 n. 436** di adozione del Regolamento recante norme di attuazione dell'art. 69 della Legge 17 maggio 1999 n. 144;
- **Legge 10 marzo 2000, n.62**, recante Norme per la parità scolastica e disposizioni sul diritto allo studio e all'istruzione;
- **Accordi in sede di Conferenza Unificata** sanciti in data 02/03/2000, 14/09/2000, 01/08/2002,19/11/2002,29/04/2004, 25/11/2004 e 28/02/2008 con i quali sono stati definiti le linee guida e gli standard in applicazione del D.I. n. 436/2000
- **Decreto Legislativo n.77 del 15 aprile 2005** recante definizione delle norme generali relative all'alternanza scuola lavoro a norma dell'art. 4 della L. 28/03/2003 n. 53;
- **Decreto legislativo n.226 del 17 ottobre 2005** "Norme generali e livelli essenziali delle prestazioni relativi al secondo ciclo del sistema educativo di istruzione e formazione, a norma dell'art.2 della legge 28 marzo 2003, n.53";
- **DPCM 25 gennaio 2008** recante "Linee guida per la riorganizzazione del sistema di Istruzione e formazione tecnica superiore

Normativa e documenti regionali

- **Legge Regionale n. 15 del 07/08/2002** "Riforma della formazione professionale" e s.m.i.;

- **Deliberazione della Giunta Regionale n. 281 del 15/03/2004,** recante criteri e procedure per l'accreditamento delle sedi formative e s.m.i.;
- **Deliberazione della Giunta Regionale n. 2023 del 29/12/2004** pubblicata sul B.U.R.P. n. 9 del 18/01/2005 **e n. 1503 del 28/10/2005,** pubblicata sul B.U.R.P. n. 138 del 09/11/2005 e **s.m.i.** riportanti gli elenchi degli Enti accreditati presso la Regione Puglia;
- **Legge Regionale n. 9 del 12/05/2006** art. 2**,** recante disposizioni in materia di sospensione e revoca dell'accreditamento;
- **Documento Strategico della Regione Puglia,** approvato con D.G.R. n. 1139 del 01/08/2006 e pubblicato sul B.U.R.P. n. 102 del 09/08/2006**;**
- **Legge Regionale n. 28 del 26/10/2006 "**Disciplina in materia di contrasto al lavoro non regolare";
- **Legge Regionale n. 32 del 2/11/2006** "Misure urgenti in materia di formazione professionale";
- **Deliberazione di Giunta Regionale n. 2282 del 29/12/2007** avente ad oggetto "Presa d'atto della Decisione C/2007/5767 della Commissione Europea del 21/11/2007 che ha approvato il POR Puglia FSE 2007/2013";
- **Documento approvato dal Comitato di Sorveglianza nella seduta del 24/01/2008 e del 08/07/2008** del Programma Operativo Regionale PUGLIA per il Fondo Sociale Europeo 2007/2013 dal titolo "Criteri di selezione delle operazioni da ammettere al cofinanziamento del Fondo Sociale Europeo";
- **Deliberazione Giunta Regionale n. 1575 del 04/09/2008** avente ad oggetto "POR Puglia FSE 2007-2013: Atto di programmazione per l'attuazione degli interventi di competenza regionale e per il conferimento di funzioni alle province pugliesi";
- **Deliberazione di Giunta Regionale n. 1994 del 28/10/2008** avente ad oggetto "POR Puglia FSE 2007/2013: Individuazione Organismi Intermedi e approvazione dello Schema di Accordo tra Regione Puglia (AdG) e Province/Organismi Intermedi (O.I.). Inserimento O.I. tra i membri del Comitato di Sorveglianza";
- **Determinazione Dirigenziale Regione Puglia - Formazione Professionale n.6 del 15/01/2009** "Direttive per l'informazione e la pubblicità delle attività formative";
- **Regolamento Regionale n.2 del 09/02/2009,** "L.R. 10/2004 – Procedure per l'ammissibilità ed erogazione di incentivi costituenti regimi regionale di aiuti nel campo dell'occupazione e delle formazione nell'ambito del POR Puglia FSE 2007/2013", a seguito del regolamento CE n. 800/2008;
- **Regolamento regionale n. 5 del 06/04/2009** "Modello per gli Organismi Intermedi/Provincie del "Sistema di Gestione Controlli", nell'ambito del POR Puglia FSE 2007/2013;
- **Deliberazione di Giunta Regionale n. 56 del 26/01/2010:** DGR n. 1575/2008 e n. 1994/2008 – Modificazioni a seguito dell'Istituzione della Provincia di Barletta Andria Trani (BAT);

- **Deliberazione di Giunta Regionale n. 1919 del 09/09/2010**, avente ad oggetto "L.R. 15/2002 art. 29 - Linee guida per gli esami: prime indicazioni." Pubblicata sul B.U.R.P. n. 147 del 21/09/2010;
- Accordo tra Regione, Province ed Ufficio Scolastico Regionale per l'attuazione dei percorsi IFTS sottoscritto in data 08/03/2012.

Normativa e documenti provinciali

- Deliberazione della Giunta Provinciale n. 209 del 29.12.2011 di approvazione del Piano provinciale annuale delle attività formative delegate 2012;
- Deliberazione della Giunta Provinciale n. 41 del 23.03.2012 di modifica parziale del Piano provinciale annuale delle attività formative delegate 2012;
- D. D. n. 143 del 02.07.2012, di approvazione e pubblicazione dell' Avviso TA/05/2012 a valere sull' Asse IV- Capitale umano del P.O. Puglia FSE 2007/2013.

Ogni modifica regolamentare e normativa disposta dalle Autorità Comunitarie, dallo Stato e dalla Regione Puglia, intervenuta successivamente alla pubblicazione del presente Avviso, sarà da considerarsi efficace.

B) *Obiettivi generali*

Con Deliberazione di Giunta Regionale n. 1575 del 04.09.2008, avente ad oggetto "*POR Puglia FSE 2007/2013: Atto di programmazione per l'attuazione degli interventi di competenza regionale e per il conferimento di funzioni alle province pugliesi*", (integrata con la DGR 56/2010 – "Modificazioni a seguito dell'istituzione della Provincia BAT") la Regione Puglia ha delegato alle Amministrazioni Provinciali (Organismi Intermedi) la programmazione di iniziative per la realizzazione dei corsi di Istruzione e formazione Tecnica Superiore (IFTS).

Sulla base dell'Accordo stipulato tra le Province, l'Ufficio Scolastico Regionale e la Regione in data 08/03/2012, e secondo quanto programmato nel Piano di attuazione della Provincia di Taranto per l'annualità 2012, i percorsi IFTS oggetto del presente Avviso hanno l'intento di attuare un sistema articolato e condiviso di integrazione fra i sistemi dell'istruzione, scolastica ed universitaria, della formazione professionale e del lavoro, al fine di promuovere l'orientamento permanente dei giovani verso le professioni tecniche tramite l'acquisizione di competenze tecniche superiori pertinenti con i fabbisogni del mondo del lavoro, spendibili all'interno di un sistema integrato di certificazione, innanzitutto per favorire ed accelerare un loro idoneo inserimento occupazionale.

Essi sono finalizzati al conseguimento di un certificato di specializzazione tecnica superiore, sono progettati e gestiti dai soggetti associati di cui all'art. 69 legge 144/99 per rispondere a fabbisogni formativi riferiti ai settori produttivi individuati, per ogni triennio, con accordo in sede di Conferenza unificata, a norma del decreto legislativo 28 agosto 1997 n. 281.

Le priorità generali attinenti le azioni che si intendono attuare con il presente avviso sono le seguenti:

A. campo trasversale d'intervento del FSE relativo alla parità di genere

B. percorsi integrati

C. approccio individualizzato.

In via generale *la parità di genere* può essere perseguita come segue:

- ✓ organismi di pari opportunità in fase di progettazione/selezione/realizzazione del progetto
- ✓ presenza di elementi di flessibilità negli orari
- ✓ presenza di servizi di cura (per bambini, anziani) attivabili dai beneficiari
- ✓ presenza di uno specifico modulo formativo.

I progetti devono esplicitamente contenere azioni atte ad assicurare tale priorità, indicando un obiettivo quantificato della presenza di destinatari per genere, le modalità di accesso ed attuative tali da favorire e consentire l'accesso e la fruizione da parte delle donne, l'eventuale collegamento con azioni di sensibilizzazione, informazione, promozione e accordi tra le parti sociali realizzate da altri soggetti/progetti già esistenti a livello locale oppure da attivare nel caso della presentazione di un progetto integrato, il collegamento con servizi finalizzati a conciliare la vita familiare con

l'inserimento in misure attive, l'attivazione di servizi finalizzati a rimuovere le condizioni di disagio e/o conciliare la vita familiare con l'inserimento in misure attive, la conciliazione tra la propensione alla flessibilità e la salvaguardia delle aspettative di carriera e di permanenza sul lavoro. Con riferimento alle persone in condizioni di disagio sociale e di disabilità, particolare attenzione dovrà essere posta affinché pari opportunità e possibilità siano date ai soggetti più deboli, svantaggiati ed emarginati, secondo un approccio di mainstreaming, anche dando loro priorità di accesso, laddove compatibile con le finalità e caratteristiche degli interventi.

I progetti dovranno preferibilmente adottare un *approccio integrato* in termini di azioni. Per *progetto integrato* si intende un progetto che preveda al suo interno differenti tipologie di interventi che definiscano una filiera logica e sequenziale (ad es. informazione, orientamento, formazione, bilancio delle competenze, esperienze di lavoro, incentivi, ecc.). Tale integrazione deve essere coerente e funzionale alla natura del progetto.

I progetti dovranno inoltre adottare un *approccio/percorso individualizzato* tenendo conto delle caratteristiche dei singoli destinatari degli interventi, dello specifico fabbisogno di sostegno in relazione alla loro posizione sul mercato del lavoro e delle potenzialità di inserimento lavorativo esistenti, nonché di modalità attuative dell'intervento flessibili, calibrate il più possibile sulle esigenze individuali.

C) ***Azioni finanziabili***

Le azioni finanziabili dovranno fare riferimento alla seguente azione specifica:

Asse	IV – Capitale Umano
Obiettivo specifico POR 2007-2013	Aumentare la partecipazione all'apprendimento permanente anche attraverso provvedimenti intesi a ridurre l'abbandono scolastico e le disparità di genere rispetto alle materie
Obiettivo operativo POR 2007-2013	Sostenere l'innalzamento della qualificazione e della professionalità aumentando la frequenza ai percorsi post-diploma e di formazione permanente
Categoria di spesa	73
Tipologie di azione	Interventi di istruzione e formazione tecnica superiore
Obiettivo specifico QSN	Accrescere il tasso di partecipazione all'istruzione e formazione iniziale

Possono essere candidati percorsi aventi a riferimento le figure nazionali dell' IFTS, definite con gli Accordi in sede di Conferenza unificata.

In particolare saranno finanziati percorsi aventi a riferimento le seguenti figure:

AGRICOLTURA

- **Tecnico superiore delle produzioni animali**

INDUSTRIA E ARTIGIANATO

- **Tecnico superiore per la conduzione e la manutenzione impianti**

TRASPORTI

- **Tecnico superiore per le infrastrutture logistiche**

Caratteristiche dei percorsi

I percorsi, **a pena di esclusione,** dovranno:

- **prevedere un numero minimo di allievi pari a 18;**
- **avere una durata di 970 ore;**
- **prevedere uno stage aziendale pari al minimo al 30% e al massimo pari al 40% del monte ore**
- **avere un parametro costo/ora/allievo di max 12 euro**
- **prevedere obbligatoriamente una indennità di frequenza di almeno 1,50 euro ad allievo**

In casi particolari, preventivamente e debitamente motivati, può essere validamente considerata l'attività svolta in sottonumero, comunque non al di sotto delle 8 unità.

I progetti dovranno altresì attenersi alle caratteristiche indicate all'art.4, commi 1 e 2, lettere da a) ad h) del DPCM 25/01/2008, ed in particolare prevedere:

- una didattica che consenta il rafforzamento di competenze culturali in base alle quali la persona sia più consapevole delle proprie conoscenze metodologiche, teorico-concettuali, di valutazione, di decisione, così potendosi meglio strutturare per affrontare il mondo del lavoro;
- una progettazione e modalità di svolgimento del percorso formativo che accentui l'elemento specialistico tecnico-professionale;
- la coerenza tra le competenze della figura nazionale nell'ambito settoriale e nell'area professionale presa a riferimento e le competenze declinabili in ambito intersettoriale provinciale;
- lo svolgimento di periodi di stage durante tutto il percorso, quindi non esclusivamente al termine, per "familiarizzare" al più presto la persona con l'ambiente lavorativo e con le specifiche dinamiche relazionali, favorendo l'inserimento lavorativo delle persone anche con opportune azioni di follow-up.

Gli elementi costitutivi di tali percorsi sono rintracciabili nei seguenti aspetti:

- ✓ integrazione dei soggetti istituzionali e delle strutture formative del territorio (scuola, università, formazione professionale), valorizzandone il contributo in termini di competenze differenziate;
- ✓ forte legame con i fabbisogni di professionalità connessi alle dinamiche occupazionali e alla programmazione dello sviluppo economico provinciale, in particolare in quei settori produttivi in cui è debole l'offerta formativa esistente ed in cui vi è un'elevata domanda

potenziale di tecnici;

- ✓ netta priorità ai profili professionali ad alto assorbimento occupazionale nei settori di interesse strategico nelle politiche di sviluppo regionali e locali;
- ✓ potenziamento della funzione formativa dell'esperienza di lavoro, attraverso un ampio ricorso all'alternanza tra formazione d'aula e formazione pratica nei contesti lavorativi delle aziende partners.

I progetti IFTS devono esplicitare:

- l'indicazione del soggetto gestore, del quadro giuridico-organizzativo cui si farà riferimento per la gestione del progetto, del direttore responsabile del progetto;
- la costituzione di un comitato tecnico scientifico di progetto composto dai rappresentanti di tutti i soggetti partners del percorso, con il compito di predisporre la progettazione di dettaglio, di verificare in itinere le modalità di attuazione e di valutare le competenze acquisite da ogni singolo allievo alla conclusione del percorso;
- l'indicazione degli altri soggetti coinvolti nel progetto con l'esplicitazione delle rispettive funzioni e responsabilità;
- l'ambito territoriale del progetto;
- la motivazione dell'intervento proposto in relazione al fabbisogno occupazionale e formativo del contesto socio-economico e territoriale di riferimento;
- l'indicazione della figura professionale, con l'esplicitazione del potenziale mercato di riferimento locale, nazionale ed, eventualmente, europeo;
- il numero e le caratteristiche dei destinatari delle attività corsuali e l'indicazione dei requisiti per l'accesso ai corsi;
- l'indicazione della durata dell'attività di stage aziendale, che non può essere inferiore al 30% delle ore previste, **a pena di esclusione**;
- l'elenco delle Unità Formative che si intendono attivare, con la declinazione delle Unità di Competenza correlate e l'indicazione della relativa durata, degli obiettivi formativi, delle metodologie utilizzate;
- l'individuazione dei crediti formativi acquisibili e certificabili riconosciuti dall'Istituto/Università partner, **a pena di esclusione**;
- l'indicazione e la descrizione della sede di svolgimento delle attività e la loro differenziazione, in relazione alle caratteristiche delle strutture e agli obiettivi formativi da conseguire;
- il numero dei docenti e dei tutor, nonché di eventuali altre figure coinvolte nel percorso progettuale, con l'esplicitazione delle competenze possedute;
- la previsione che il corpo docente sia composto per almeno il 50% da esperti provenienti dal mondo della produzione, delle professioni e del lavoro, in possesso di una specifica esperienza professionale nel settore maturata per almeno 5 anni,**a pena di esclusione**;

- l'individuazione precisa delle imprese disponibili allo stage che garantisca la copertura totale del numero degli allievi in formazione, **comprovata da documentazione da allegare al formulario, a pena di esclusione;**
- la puntuale definizione delle modalità di organizzazione/partecipazione degli stage;
- la possibilità di accertamento e accreditamento di competenze in ingresso;
- l'indicazione delle misure di accompagnamento agli utenti dei corsi, a supporto della frequenza, del conseguimento dei crediti, nonché dell'inserimento professionale (accoglienza personalizzata, bilancio di competenza, tutoring, orientamento al lavoro);
- le modalità di monitoraggio e la valutazione risultati del progetto;
- le modalità di valutazione degli apprendimenti;
- i materiali didattici, specifici per il percorso proposto, nonché utilizzabili per la successiva diffusione;
- l'indicazione di misure per la realizzazione delle pari opportunità;
- la descrizione puntuale della coerenza tra piano finanziario di spesa e azioni previste.

Ai fini del rilascio, da parte della Regione, del certificato di specializzazione tecnica superiore di cui all'articolo 9, comma 1, lett. a) del DPCM 28 gennaio 2008, i percorsi si concludono con verifiche finali delle competenze acquisite, condotte da Commissioni d'esame costituite in modo da assicurare la presenza di rappresentanti della scuola, dell'università, della formazione professionale ed esperti del mondo del lavoro.

In particolare, al termine di ciascun percorso dell'IFTS sono previste prove finali di verifica, come indicato nel D.P.C.M. del 25 gennaio 2008 e secondo le modalità previste nell'Accordo sancito dalla Conferenza Unificata del 2 marzo 2000.

A coloro che hanno superato le prove finali di verifica, l'Amministrazione provinciale rilascia il *certificato di specializzazione tecnica superiore*, valido su tutto il territorio nazionale, redatto secondo il modello e le linee guida per la compilazione, come previsto dall'All. F dell'Accordo sulla programmazione dei percorsi sancito dalla Conferenza Unificata del 1 agosto 2002.

Essendo in via di definizione il quadro nazionale delle "qualificazioni", il sistema regionale di certificazione delle competenze e ulteriori disposizioni in materia di IFTS (per es. per la convalida degli apprendimenti non formali ed informali, i sistemi di referenziazione dei crediti, la disposizione di format "nazionali" per le attestazioni, etc), qualora importanti variazioni intervengano nel corso dello svolgimento delle attività, delle medesime verrà data pronta e immediata diffusione.

Il corso è ritenuto valido solo allorché l'allievo abbia frequentato almeno il 70% delle ore escluse le ore d'esame.

Nei casi in cui gli allievi non ottengano l'attestazione finale, occorrerà comunque rilasciare agli allievi una dichiarazione delle competenze acquisite, che varrà come credito per la frequenza di ulteriori percorsi formativi.

La Regione potrà, d'intesa con l'Ufficio Scolastico Regionale, ed in collaborazione con le Province, promuovere un'azione di monitoraggio sulla qualità dell'organizzazione e dell'attuazione dei percorsi di IFTS.

Il soggetto attuatore pertanto, oltre l'obbligo di inserire ed aggiornare periodicamente i dati del monitoraggio fisico del progetto per via telematica, deve rendersi disponibile a produrre tutte le informazioni necessarie per consentire la raccolta dei dati nelle fasi ex-ante, in itinere ed ex-post.

D) ***Destinatari***

I requisiti per l'accesso ai percorsi di Istruzione e Formazione tecnica superiore sono:

- min 18 anni di età
- possesso di uno dei seguenti titoli:

- diploma di istruzione secondaria superiore
- diploma professionale di tecnico di cui al decreto legislativo 17 ottobre 2005 n. 226, art. 20 comma 1 lettera c).

L'accesso ai percorsi IFTS è consentito anche a coloro che sono in possesso dell'ammissione al quinto anno dei percorsi liceali, ai sensi del decreto legislativo 17 ottobre 2005 n. 226, art. 2 comma 5, nonché a coloro che non sono in possesso del diploma di istruzione secondaria superiore, previo accreditamento delle competenze acquisite in precedenti percorsi di istruzione, formazione e lavoro successivi all'assolvimento dell'obbligo di istruzione di cui al Regolamento adottato con decreto Ministro Pubblica Istruzione 22 agosto 2007 n. 139.

La partecipazione ai corsi IFTS è completamente gratuita.

E) ***Soggetti ammessi alla presentazione dei progetti***

Gli interventi devono essere co-progettati, presentati e realizzati da un insieme di soggetti appartenenti ai sistemi della scuola, della formazione professionale, dell'università ed al sistema produttivo.

La "rete" dei proponenti deve essere composto obbligatoriamente, **a pena di esclusione**, almeno dai seguenti **quattro soggetti**:

a) un **istituto scolastico** di istruzione secondaria superiore, pubblico o paritario, avente sede nel territorio provinciale;

b) un **ente di formazione** professionale accreditato, **con esclusione degli istituti scolastici**,avente sede nel territorio provinciale;

c) una **università** degli studi avente sede nel territorio regionale;

d) una o più **imprese, o associazioni di imprese**, di norma aventi sede nel territorio regionale o altro soggetto espressione di categorie economiche e/o del lavoro libero-professionale o della pubblica amministrazione, ad esclusione della Regione e delle Province.

Possono inoltre partecipare come partner i centri di ricerca italiani e stranieri.

Tali soggetti dovranno costituirsi in R.T.S./A.T.S.

I diversi componenti del R.T.S/A.T.S. dovranno indicare, all'interno del formulario, specificatamente i ruoli, le competenze, le attività e la suddivisione finanziaria nell'ambito della realizzazione del progetto presentato.

Si specifica che l'organismo capofila dell' R.T.S./A.T.S. dovrà essere uno dei soggetti di cui alle lettere a) oppure b), in possesso di una o più sedi operative accreditate sul territorio provinciale per la macrotipologia "FORMAZIONE SUPERIORE".

Tale circostanza sarà verificata d'ufficio in base all'elenco delle sedi formative accreditate, approvato dalla Giunta Regionale con provvedimento n. 2023 del 29/12/2004, pubblicato sul BURP n. 9 del 18/01/2005, e n.1503 del 28/10/2005, pubblicato sul BURP n.138 del 09/11/2005 e s.m.i..

Sia R.T.S che A.T.S. devono essere costituiti tramite scrittura privata fra gli associati, con autentica delle firme da parte di un notaio, ai sensi dell'art.14, comma 4 del D.Lgs. 12/04/2006, n.163.

Sia R.T.S che A.T.S. dovranno essere costituiti prima dell'inizio dell'attività in quanto condizione necessaria ed indispensabile per la stipula della convenzione, senza la quale la Provincia non può autorizzare l'avvio del progetto, compresa la pubblicizzazione per il reperimento degli allievi, e quindi per l'erogazione dei finanziamenti**.**

E' fatto divieto a qualunque istituto scolastico o ente di formazione di presentare proposte progettuali in più di 1 (uno) R.T.S./A.T.S.

La presentazione di un numero maggiore di proposte annulla tutte le proposte presentate dal soggetto proponente.

Ciascun soggetto proponente potrà presentare al massimo una sola proposta progettuale relativa al presente avviso, con riferimento ad una sola delle 3 (tre) diverse figure specificate nello stesso.

In caso di violazione dell' anzidetta previsione saranno annullate tutte le proposte progettuali nelle quali figura il medesimo istituto scolastico o ente di formazione.

Tutti i soggetti candidati devono essere in regola ai sensi dell'art.17 della Legge n.68/1999 in materia di disciplina del diritto al lavoro dei disabili.

I soggetti di cui alla lettera d) devono dichiarare la propria disponibilità ad ospitare stagisti, dovranno assicurare lo svolgimento di attività coerenti con la figura professionale che si intende formare e finalizzate ad eventuali opportunità occupazionali.

Per le Scuole e l'Università l'impegno alla progettazione, gestione e realizzazione dei singoli percorsi ed al riconoscimento dei crediti deve essere assunto dagli organi accademici competenti.

F) ***Risorse disponibili e vincoli finanziari***

Il finanziamento complessivo disponibile per gli interventi di cui al presente avviso pubblico è pari a **€ 628.560,00** a valere sulle risorse destinate dalla Provincia di Taranto sull'Asse IV - Capitale Umano.

Per ciascuna specifica figura IFTS è prevista la seguente ripartizione delle risorse:

Figura IFTS	Risorse disponibili	Numero massimo corsi finanziabili
1) Tecnico superiore delle produzioni animali (agricoltura)	**€ 209.520,00**	1
2) Tecnico superiore per la conduzione e la manutenzione impianti (industria e artigianato)	**€ 209.520,00**	1
3)Tecnico superiore per le infrastrutture logistiche (trasporti)	**€ 209.520,00**	1

Il finanziamento di **€ 628.560,00**, di cui al presente Avviso è ripartito secondo le seguenti percentuali:

75% a carico del F.S.E.

15% a carico del Fondo di Rotazione di cui all'art.5 della Legge n.183/87, quale contributo pubblico nazionale

10% a carico del bilancio regionale

I finanziamenti previsti saranno erogati, a sottoscrizione della convenzione, secondo le seguenti modalità:

- **acconto del 50%** dell'importo assegnato ad ogni singolo intervento, ad avvenuta comunicazione di avvio dell'attività;
- **pagamento intermedio**, da richiedere entro i 2/3 di durata dell'arco temporale di realizzazione del progetto definito nell'atto di adesione, a rimborso delle spese sostenute e certificate dal soggetto attuatore pari al 90% dell'acconto erogato, a presentazione di apposita domanda di pagamento con la quale si attesta di aver effettivamente sostenuto le spese di cui si richiede il rimborso e che le stesse sono riferibili a spese ammissibili; è fatto obbligo ai soggetti attuatori di richiedere, prima della presentazione del rendiconto finale, il pagamento intermedio fino alla concorrenza massima dell'ulteriore 45% dell'importo dell'operazione ammessa a finanziamento;
- **saldo** nella misura del 5%, a chiusura delle attività, a presentazione di domanda di pagamento e previa verifica ed approvazione della rendicontazione esibita dal soggetto attuatore.

Il soggetto attuatore non potrà delegare le attività affidate, né potrà ricorrere ad "apporti specialistici" di qualunque natura.

G) ***Modalità e termini per la presentazione dei progetti***

Al fine della partecipazione al bando, i soggetti attuatori dovranno presentare, **pena l'esclusione**, un plico, debitamente sigillato, timbrato e firmato in ogni lembo di chiusura, composto da:

- **una busta, riportante esternamente la dicitura "Ammissibilità", contenete la documentazione di ammissibilità** debitamente fascicolata secondo l'ordine di cui in seguito, le cui pagine dovranno essere progressivamente numerate e siglate dal legale rappresentante; l'ultimo foglio dovrà riportare sul retro la dicitura, sottoscritta dal legale rappresentante: "*il presente fascicolo si compone di n…… pagine*";
- **una busta, riportante esternamente la dicitura "Formulario", contenete il formulario di progetto (allegato 09)**, in originale e debitamente rilegato; il formulario dovrà essere inviato anche, esclusivamente in formato word, su n. 4 supporti magnetici (CD) riportanti il progetto presentato, editato conformemente al formulario; in caso di discordanza tra il formulario su base cartacea ed il file word, farà fede esclusivamente il cartaceo. Il CD dovrà riportare esternamente il nome del progetto e del soggetto proponente.

Si precisa che il formulario e la relativa "***Analisi dei costi***" andranno compilati, **a pena di esclusione**, in ogni riquadro, ovvero apponendo la dicitura "***non pertinente***" negli spazi ritenuti tali dal soggetto attuatore. **Risulta obbligatorio compilare la Tabella di Raccordo allegata al presente avviso, al fine di rendere maggiormente esplicite le singole componenti di costo inserite nel progetto.**

Il plico dovrà riportare l'indicazione della "***ragione sociale***" del soggetto attuatore (capofila e partners in RTS) comprensivo d'indirizzo di posta elettronica ovvero numero di fax e la dicitura:

Avviso TA/04/2012: ***PO Puglia FSE 2007-2013 - Asse IV- Capitale umano – cat. di spesa 73: Interventi di istruzione e formazione tecnica superiore (IFTS).***

I plichi dovranno pervenire unicamente al 7° Settore della Provincia di Taranto, all'indirizzo sotto indicato, pena l'esclusione, a mano, tramite raccomandata o servizio di corriere espresso (non fa fede la data del timbro postale di spedizione), entro e non oltre le ore 12,00 del 03.09.2012, a partire dal giorno successivo alla pubblicazione del presente avviso sul BURP, al seguente indirizzo:

PROVINCIA DI TARANTO
7° Settore - Servizio Agenzia del Lavoro e Formazione Professionale.

Via Tirrenia n.4
74123 – TARANTO

La consegna dei plichi oltre il termine previsto sopra indicato comporta la "**dichiarazione di inammissibilità**" degli stessi ai fini della graduatoria.

L'ente Provincia, in seduta pubblica, procederà alla verifica dei plichi e della correttezza della documentazione concernente l'ammissibilità amministrativa.

Documenti di ammissibilità

La documentazione di ammissibilità dovrà, **pena l'esclusione**, essere corredata dai seguenti allegati:

a) **Allegato 1- domanda di partecipazione** sottoscritta dal legale rappresentante ai sensi del D.P.R. 28/12/2000 n. 445, in carta semplice;
b) **Allegato 2- elenco dei progetti** contenuti nella domanda di partecipazione con le relative indicazioni;
c) **Certificazione di vigenza della CCIAA di appartenenza,** in originale o copia conforme ai sensi del DPR n. 455/2000 s.m.i, non anteriore a 30 giorni dalla data di scadenza del presente avviso, comprovante l'effettiva ed aggiornata composizione degli organi statutari;
d) **Allegato 3-** dichiarazione, non anteriore alla data di presentazione della stessa, dalle quale risulti che il legale rappresentante non incorre nelle cause d'esclusione previste dall'art. 38 del D. Lgs. n. 163 del 12/04/2006;
e) **Allegato 4-** dichiarazione relativa all'applicazione delle norme e degli istituti del CCNL di appartenenza;
f) **Allegato 4 bis** (solo per i soggetti che applicano il C.C.N.L. di categoria della formazione professionale)- dichiarazione relativa alle procedure di ricollocazione del personale;
g) **Allegato 5-** dichiarazione relativa alla richiesta di contributo per il progetto presentato;
h) **Allegato 6-** dichiarazione di impegno alla stipula e al deposito, in caso di aggiudicazione del progetto, della polizza fidejussoria;
i) **Allegato 7-** dichiarazione contenete le indicazione delle generalità e della posizione giuridica della persona autorizzata a rappresentare l'ente gestore presso i servizi provinciali;
j) **Allegato 8-** dichiarazione di impegno a costituirsi in R.T.S.;
k) **DURC** in corso di validità o richiesta dello stesso con allegata autocertificazione attestante la regolarità dei rapporti di lavoro subordinato, ovvero autocertificazione di non avere rapporti di lavoro subordinato.

I documenti (e/o le sottoscrizioni) di cui ai punti **d), e), f), g), j)** andranno presentati separatamente da ciascun soggetto partecipante all' R.T.S. (costituita o costituenda).

Ammissibilità e valutazione di merito

Motivi di esclusione dalla valutazione di merito (inammissibilità)

Le proposte progettuali saranno ritenute escluse dalla valutazione di merito se:

- pervenute oltre la data di scadenza;
- presentate da soggetto non ammissibile;
- pervenute in forme diverse da quelle indicate al paragrafo **G)**, con espresso riferimento al confezionamento del plico e alle modalità di consegna;
- non corredate dai documenti di cui al paragrafo **G)**;
- non compilate sull'apposito formulario.

La fase di ammissibilità dei progetti sarà effettuata, in seduta pubblica, da un apposita commissione istituita presso il Servizio Agenzia Lavoro e Formazione Professionale della Provincia di Taranto

L'Amministrazione si riserva la facoltà di richiedere precisazioni sulla documentazione e sulle dichiarazioni presentate dal soggetto candidato.

Si precisa che, così come previsto dalle normative vigenti, in caso di mancanza della documentazione richiesta, l'Amministrazione procederà alla declaratoria di inammissibilità della istanza di candidatura.

H) ***Procedure e criteri di valutazione***

La valutazione di merito dei progetti sarà effettuata da un'apposita commissione di valutazione istituita presso il Servizio Agenzia Lavoro e Formazione Professionale della Provincia di Taranto.

Sarà utilizzata la seguente griglia di valutazione:

MACROCRITERIO	Num.	SOTTOCRITERI	PUNTI MAX	
1. Finalizzazione dell'attività	**1.1**	**Coerenza e qualità delle analisi relative alle competenze richieste in un determinato ambito settoriale e nell'area professionale compatibile, collegate alla valutazione del potenziale di mercato regionale/provinciale di riferimento**	**250**	**TOTALE PUNTI MAX 350**
	1.2	**Grado di raccordo tra la rete dei soggetti per consentire la spendibilità trasversale delle competenze della figura, in modo da rispondere in una logica di coerenza alle esigenze di ambiti diversi**	**100**	
2. Qualità progettuale	**2.1**	**Qualità delle attività proposte, dell' articolazione delle stese ed integrazione con le modalità di valutazione degli apprendimenti**	**200**	**TOTALE PUNTI**

	2.2	**Descrizione quali-quantitative delle risorse umane impegnate delle attrezzature, delle strumentazioni e tecnologie impiegate rispetto alle finalità della proposta progettuale ed agli obiettivi da raggiungere nell'ambito settoriale indicato**	**200**	**MAX 400**
3. Economicità dell'offerta	**3.1**	**Congruenza dei costi indicati in relazione alle azioni previste**	**100**	**TOTALE PUNTI MAX 200**
	3.2	**Economicità dell'offerta**	**100**	
4. Rispondenza dei progetti alle priorità indicate	**4.1**	**Adeguatezza delle modalità di utilizzo di tutti gli elementi distintivi degli IFTS, finalizzati a sostenere le peculiarità del percorso formativo**	**50**	**TOTALE PUNTI MAX 50**
Totale generale dei macrocriteri			**1.000**	

I) ***Tempi ed esiti delle istruttorie***

Non saranno ammissibili a finanziamento i progetti cui risulterà attribuito un punteggio complessivo al di sotto della "soglia" minima, che si stabilisce pari al 60% del punteggio massimo attribuibile.
Sulla base della valutazione effettuata, il Dirigente del 7° Settore – Servizio Agenzia Lavoro e Formazione Professionale della Provincia di Taranto,con propria determinazione, approverà una graduatoria per ciascuna specifica figura IFTS, indicando i progetti ammessi a finanziamento, fino alla concorrenza delle risorse disponibili, i progetti idonei ma non finanziabili nonché quelli non idonei.

L'approvazione dei corsi avviene, nell'ordine decrescente di punteggio in essa definito, fino a copertura totale delle risorse assegnate, con arrotondamento per difetto all'ultimo corso integralmente finanziabile.

In caso di ex aequo, si provvederà ad effettuare sorteggio alla presenza della Commissione di valutazione di merito.

Qualora nelle graduatorie relative ad una specifica figura IFTS residuino somme ancora utilizzabili ma non sufficienti a coprire l'intero costo di un altro corso, si procederà a cumulare tali importi e ad

attribuire l'attività derivante dalla graduatoria relativa alla figura IFTS cui residuino risorse finanziarie percentualmente maggiori rispetto al finanziamento previsto.

La graduatoria sarà pubblicata, secondo le tempistiche connesse agli adempimenti burocratici di rito, sul **Bollettino Ufficiale della Regione Puglia**, costituendo unica notifica a tutti gli interessati, ed in via consequenziale sul sito **www.provincia.taranto.it.**

La valutazione si concluderà, al massimo, entro 60 giorni dalla data di scadenza dell'avviso a meno che il numero e la complessità delle istanze pervenute non giustifichi tempi più lunghi.
La data di pubblicazione delle graduatorie costituisce termine iniziale per la presentazione di ricorsi amministrativi, da inoltrare entro il termine perentorio di venti giorni.

J) ***Obblighi del soggetto attuatore***

Il soggetto attuatore garantisce il regolare svolgimento delle attività finanziate impegnandosi ad osservare la normativa comunitaria, statale e regionale regolante le materie della formazione professionale e dei fondi strutturali, espressamente richiamate nel presente avviso pubblico ed è altresì tenuto a rispettare gli obblighi e prescrizioni di seguito riportate.
Tutti i soggetti candidati devono essere in regola in materia di disciplina del diritto al lavoro dei disabili, ai sensi dell'art. 17 della Legge n. 68/1999 e in regola con l'assolvimento degli obblighi legislativi e contrattuali in materia di contribuzione, nonché ai sensi dell'art. 2 Legge Regionale n. 28/2006 e Regolamento Regionale n. 31/2009, in materia di contrasto al lavoro non regolare che prevede come clausola: «È condizione essenziale per l'erogazione del beneficio economico l'applicazione integrale, da parte del beneficiario, del contratto collettivo nazionale per il settore di appartenenza e, se esistente, anche del contratto collettivo territoriale, che siano stati stipulati dalle organizzazioni sindacali dei lavoratori e dalle associazioni dei datori di lavoro comparativamente più rappresentative sul piano nazionale.
Tale applicazione deve interessare tutti i lavoratori dipendenti del beneficiario e deve aver luogo quanto meno per l'intero periodo nel quale si articola l'attività finanziata e sino all'approvazione della rendicontazione oppure per l'anno, solare o legale, al quale il beneficio si riferisce e in relazione al quale è accordato.
Il beneficio è in ogni momento revocabile, totalmente o parzialmente, da parte del concedente allorché la violazione della clausola che precede (d'ora in poi clausola sociale) da parte del beneficiario sia stata definitivamente accertata:
a) dal soggetto concedente;
b) dagli uffici regionali;
c) dal giudice con sentenza;
d) a seguito di conciliazione giudiziale o stragiudiziale;

e) dalle pubbliche amministrazioni istituzionalmente competenti a vigilare sul rispetto della legislazione sul lavoro o che si siano impegnate a svolgere tale attività per conto della Regione.

Il beneficio sarà revocato parzialmente, in misura pari alla percentuale di lavoratori ai quali non è stato applicato il contratto collettivo rispetto al totale dei lavoratori dipendenti dal datore di lavoro occupati nell'unità produttiva in cui è stato accertato l'inadempimento.

Il beneficio sarà revocato totalmente qualora l'inadempimento della clausola sociale riguardi un numero di lavoratori pari o superiore al 50% degli occupati dal datore di lavoro nell'unità produttiva in cui è stato accertato l'inadempimento, nonché in caso di recidiva in inadempimenti sanzionati con la revoca parziale.

In caso di recidiva di inadempimenti sanzionati con la revoca parziale, il datore di lavoro sarà anche escluso da qualsiasi ulteriore concessione di benefici per un periodo di 1 anno dal momento dell'adozione del secondo provvedimento.

Qualora l'inadempimento della clausola sociale riguardi un numero di lavoratori pari o superiore all'80% degli occupati dal datore di lavoro nell'unità produttiva in cui è stato accertato l'inadempimento, il soggetto concedente emetterà anche un provvedimento di esclusione da qualsiasi ulteriore concessione di benefici per un periodo di 2 anni dal momento in cui è stato accertato l'inadempimento.

In caso di revoca parziale, qualora alla data della revoca stessa le erogazioni siano ancora in corso, l'ammontare da recuperare può essere detratto a valere sull'erogazione ancora da effettuare. Qualora le erogazioni ancora da effettuare risultino invece complessivamente di ammontare inferiore a quello da recuperare ovvero si sia già provveduto all'erogazione a saldo ed il beneficiario non provveda all'esatta e completa restituzione nei termini fissati dal provvedimento di revoca, la Provincia avvierà la procedura di recupero coattivo.

Analogamente si procederà nei casi di revoca totale, qualora il beneficiario non provveda all'esatta e completa restituzione nei termini concessi.

In casi di recupero delle somme erogate per effetto di revoca parziale o totale, ovvero di detrazione di parte delle stesse dalle erogazioni successive, le medesime somme saranno maggiorate degli interessi legali e rivalutate sulla base dell'indice ISTAT dei prezzi al consumo per le famiglie di operai e impiegati».

Nel caso di specifica richiesta, il soggetto attuatore deve trasmettere documentazione idonea ad attestare quanto dichiarato ai sensi del DPR 445/2000, entro 10 giorni dal ricevimento della richiesta stessa.

Gli obblighi del soggetto attuatore saranno, altresì, precisati nella convenzione che sarà stipulata con la Provincia di Taranto, a seguito dell'ammissione a finanziamento, e previa presentazione della sotto elencata documentazione, entro 30 gg. dalla pubblicazione sul BURP di avvenuta approvazione del progetto:

a) atto di nomina del legale rappresentante, ovvero credenziali della persona autorizzata alla

stipula, con procura speciale;

b) certificato di vigenza degli organi statutari, qualora modificatosi rispetto a quello esibito tra i documenti di ammissibilità, ovvero autocertificazione, sottoscritta dal legale rappresentante, nella quale si dichiari che non sono intervenute variazioni rispetto alla certificazione di vigenza esibita tra i documenti di ammissibilità;
c) codice fiscale e/o partita IVA;
d) estremi del conto corrente di tesoreria per l'espletamento del servizio di cassa (e delle relative coordinate bancarie), appositamente acceso presso il proprio istituto di credito cassiere, sul quale affluiranno tutti i fondi previsti per le attività affidate per ogni singola azione;
e) idonea fideiussione bancaria o polizza assicurativa;
f) certificazione antimafia in base alla legislazione vigente;
g) calendario di realizzazione delle attività, con le indicazioni delle date di inizio, a partire dalla data di pubblicazione della graduatoria, delle date di svolgimento e della data di termine dei corsi;
h) atto costitutivo del Raggruppamento Temporaneo di Scopo (R.T.S.), che deve essere costituito tramite scrittura privata fra gli associati, con autentica delle firme da parte di un notaio, ai sensi dell'art. 37 del D.Lgs. 12 aprile 2006, n. 163;
i) DURC in corso di validità o richiesta dello stesso con allegata autocertificazione attestante la regolarità dei rapporti di lavoro subordinato, ovvero autocertificazione di non avere rapporti di lavoro subordinato;

I soggetti attuatori dovranno attenersi al Regolamento CE n. 1028/2006, che stabilisce le modalità di applicazione del Regolamento CE n. 1083/2006, e alla D.D. n. 6 del 15/01/2009, pubblicata sul BURP n. 13 del 22/01/2009, in tema di informazione e pubblicità degli interventi finanziati con i Fondi Strutturali.

I documenti (e/o le sottoscrizioni) di cui ai punti **b), c), f), i),** andranno presentati separatamente da ciascun soggetto partecipante all' R.T.S.
I documenti (e/o le sottoscrizioni) di cui alle lettere **a), b), e), f)** non vanno esibiti in caso di enti pubblici.

K) ***Spese ammissibili e norme di ammissibilità della spesa***

Per l'ammissibilità delle spese si rimanda a:

- D.P.R. 3 ottobre 2008 , n. 196: "Regolamento di esecuzione del Regolamento (CE) n. 1083/2006 recante disposizioni generali sul fondo europeo di sviluppo regionale, sul fondo sociale europeo e sul fondo di coesione", pubblicato in G.U. n. 294 del 17.12.2008, e

successive modifiche ed integrazioni;

- Vademecum delle spese ammissibili al P.O. FSE 2007/2013, approvato dal Coordinamento Tecnico della Commissione XI della Conferenza Stato Regioni;
- Circolare Ministeriale n. 2 del 02/02/2009 del Ministero del Lavoro, pubblicata sulla Gazzetta Ufficiale n. 117 del 22/05/2009.

I Costi indiretti saranno rendicontati nella Macrovoce di spesa C e saranno ammissibili nella misura massima del 16% del totale progetto.

Si riportano, tuttavia a titolo esemplificativo, di seguito le spese ammissibili, ai fini della gestione e della rendicontazione del finanziamento assegnato:

- costi di progettazione, analisi e ricerca, elaborazione testi didattici e dispense;
- costi del personale docente, codocente, di tutoraggio, di coordinamento, amministrativo;
- collaborazioni professionale di personale non insegnante;
- viaggi e trasferte del personale;
- spese di viaggio, vitto e alloggio allievi;
- affitto locali, ammortamento immobili;
- noleggio, leasing ed ammortamento attrezzature e mobili per ufficio;
- piccole attrezzature utilizzate a scopi didattici;
- materiale didattico e di consumo, individuale e di uso collettivo;
- collegamento alle reti di trasmissione delle informazioni, elaboratori di tipo PC all'interno degli Enti di F.P. (*sono escluse le infrastrutture mobili, le reti stesse e gli elaboratori di tipo mainframe*);
- attivazione e gestione di stages, visite guidate e viaggi di studio;
- manutenzioni ordinarie / pulizia locali;
- assicurazioni obbligatorie;
- spese amministrative e generali;
- spese di fideiussione;
- spese di promozione, sensibilizzazione, informazione e pubblicizzazione dell'intervento;
- spese per esami finali;
- orientamento e formazione formatori;
- spese per il monitoraggio, la valutazione dell'intervento e la diffusione dei risultati;

- integrazione dei disabili, extracomunitari, ecc.;
- attività di integrazione sociale e culturale, extracurriculare, recupero;
- interventi di accompagnamento e di affiancamento consulenziale.

Sono riconosciute le spese relative alle attività propedeutiche all'avvio dei percorsi, realizzate prima della stipula della convenzione di affidamento dell'attività, comunque sostenute dal soggetto attuatore a far data dalla pubblicazione sul BURP delle graduatorie.

L) INDICAZIONI DEL FORO COMPETENTE

Per qualsiasi controversi il foro competente è il foro di Taranto.

M) RESPONSABILE DLE PROCEDIMENTO

Ai sensi della Legge n. 241/1990 e s.m.i., l'unità organizzativa cui è attribuito il procedimento è:
Provincia di Taranto
7° Settore -Servizio Agenzia Lavoro e Formazione Professionale
Via Tirrenia n. 4 - 74123 Taranto
Responsabile del Procedimento: Dott. A. Raffaele Borgia

N) TUTELA DELLA PRIVACY

I dati personali conferiti ai fini della partecipazione alla gara dai concorrenti saranno raccolti e trattati nell'ambito del procedimento, e dell'eventuale stipula e gestione della convenzione di incarico, secondo le modalità di cui al D.Lgs. 30/06/2003 n. 196 e successive modifiche e integrazioni.

O) INFORMAZIONI E PUBBLICITA'

Le informazioni in ordine al bando potranno essere richieste:
- al 7° Settore- Servizio Agenzia Lavoro e Formazione Professionale Via Tirrenia n. 4 – 74123 Taranto;
- ai seguenti recapiti: tel. 099.7365526 fax 099.7365596 (martedì e giovedì dalle 09.00 alle 12.00);
- al seguente indirizzo email**: servizioformazioneprofessionale@provincia.ta.it**

N.B.: Si ricorda che gli allegati n. 1-8 in formato word, pubblicati sul BURP n. 117/2010, sono rinvenibili sul sito istituzionale dell'Ente.

Allegato 9

PROVINCIA DI TARANTO
Assessorato alla Formazione Professionale
Settore Formazione professionale
Via Tirrenia 4 - 74123 - TARANTO
Formulario per la presentazione di progetti
per l'attività formativa

Formulario per la presentazione di progetti I.F.T.S.

Avviso n. TA/04/2012

Titolo del Progetto	
Profilo professionale	
Soggetto capofila A.T.S./R.T.S.	
Soggetti Partner	
Sede di svolgimento	

Riservato all'ufficio

Protocollo d'arrivo: _____ *data* _____

Codice n.	**POR**										

Il funzionario

_____

1. SOGGETTO ATTUATORE (capofila R.T.S. / A.T.S.)

1.1	**Denominazione o Ragione Sociale**			
Sede Legale: indirizzo				
CAP	Città			Provincia
Tel		Fax	Posta elettronica	
Natura giuridica				
Rappresentante legale				
Referente per il progetto				
Indirizzo				
CAP	Città			Provincia
Tel		Fax	Posta elettronica	
1.2	**Tipologia**	[ ] Organismo di formazione		
		[ ] Altro (*specificare*)		
1.3	**Compiti istituzionali**	[ ] Formazione professionale/Orientamento		
		[ ] Altro (*specificare)* …….		

1a. SOGGETTI PARTNER (replicare per ogni partner/componente R.T.S./A.T.S.)

1a.1	**Denominazione o Ragione Sociale**					
Sede legale: Indirizzo						
CAP		Città			Provincia	
Tel		Fax		Posta elettronica		
Natura giuridica						
Rappresentante legale						
Referente per il progetto						
Indirizzo						
CAP		Città			Provincia	
Tel		Fax		Posta elettronica		
1a.2	**Tipologia**	[ ] Organismo di formazione				
		[ ] Scuola				
		[ ] Impresa				
		[ ] Università				
		[ ] Altro (*specificare)* ……				

RUOLI, COMPETENZE E SUDDIVISIONE FINANZIARIA

(specificare rispetto all'articolazione e alla struttura del percorso/programma formativo, i ruoli, le competenze, le attività e la suddivisione finanziaria. Non è consentita la sovrapposizione di ruoli)

2. SCHEDA PROGETTO

2.1	**Denominazione progetto**	**----------**
2.2	**Profilo Professionale**	**----------**

2.3 Durata	
Durata complessiva dell'intervento in ore	
2.4 Modalità di formazione	**Ore**
Lezioni, conferenze, seminari	
Esercitazioni / analisi casi	
Ricerca di gruppo	
Studio individuale	
Esercitazioni / dimostrazioni	
Stage	***pari ad almeno il 30% della durata complessiva*** **a pena di esclusione**
Project work	
Esercitazioni / tesi individuali	
Verifiche	

2.5 Destinatari	
Numero dei destinatari	**N.**
Descrizione e requisiti di accesso	

2.6 Risorse umane da utilizzare

(Caratteristiche professionali del personale)

Nel caso si tratti di persone dipendenti dall'ente attuatore, indicare il nominativo e la funzione, unitamente al livello di inquadramento, del personale di direzione, del personale docente (docente, codocente, esperti, ecc.), del personale adibito alle funzioni strategiche (tutor, progettista, orientatore, ecc), del personale amministrativo (segretario, magazziniere, custode, addetto alle pulizie ecc.).
Nel caso si tratti di personale esterno, indicare il nome, la funzione da affidare e le caratteristiche professionali possedute, sinteticamente descritte.
In caso di personale appartenente ai soggetti partners, dipendenti o esterni, indicare il nome, la funzione da affidare e le caratteristiche professionali possedute, sinteticamente descritte.
***Per tutte le risorse umane da utilizzare,** ad eccezione del personale amministrativo (segretario, magazziniere, custode, addetto alle pulizie ecc.)dipendenti dell'ente attuatore, **accreditate e non, è necessario anche allegare al formulario il curriculum vitae,** firmato dall'interessato e riportante in calce la stessa dicitura indicata nell'avviso per la presentazione delle richieste di accreditamento,.*
Per caratteristiche professionali si intende professione esercitata, titolo di studio, altri titoli (corsi di specializzazione, di perfezionamento ecc.), esperienza nel settore della formazione professionale nella specifica funzione da svolgere, altre esperienze lavorative ed ogni altra indicazione utile a definire le professionalità della persona da utilizzare.
Considerata la necessità di valutare la immediata cantierabilità del corso, deve essere obbligatoriamente indicato, nel riquadro sottostante, tutto il personale da impegnare nell'attività, pena l'esclusione del progetto proposto. Non è quindi consentito il rinvio a personale "da designare".

N°	COGNOME, NOME, FUNZIONE	TIPOLOGIA DI CONTRATTO	CARATTERISTICHE PROFESSIONALI
1			❑ cfr. curriculum allegato alla domanda di accreditamento ❑ cfr. curriculum integrato alla domanda di accreditamento e già trasmesso alla Regione Puglia con nota n. …. del …….
…..			❑ cfr. curriculum allegato alla domanda di accreditamento ❑ cfr. curriculum integrato alla domanda di accreditamento e già trasmesso alla Regione Puglia con nota n. …. del …….
n			❑ cfr. curriculum allegato alla domanda di accreditamento ❑ cfr. curriculum integrato alla domanda di accreditamento e già trasmesso alla Regione Puglia con nota n. …. del …….

(In caso di necessità aumentare il numero di caselle)

Si rammenta che per l'utilizzo di personale che riveste <u>cariche sociali</u>, l'ente di formazione è comunque tenuto a richiedere all'Amministrazione Provinciale la preventiva autorizzazione. Pertanto, in caso di approvazione del progetto, pur se inserito nell'elenco di cui sopra, l'impiego di detto personale è comunque subordinato all'autorizzazione rilasciata dall'Amministrazione provinciale.

E' necessario prevedere che il corpo docente sia composto per almeno il 50% da esperti provenienti dal mondo della produzione, delle professioni e del lavoro, in possesso di una specifica esperienza professionale nel settore maturata per almeno 5 anni <u>a pena di esclusione</u>.

Le variazioni riguardanti il personale docente e non docente incaricato dall'ente di formazione (nel computo viene escluso il personale dipendente con contratto a tempo determinato o a tempo indeterminato), **non saranno ritenute ammissibili oltre il limite del 50%** del corrispondente numero complessivo di risorse umane sopra indicato.
Si intendono variazioni le sostituzioni, gli aumenti, le riduzioni del personale indicato nel prospetto di cui sopra.

3. FINALIZZAZIONE DELLE ATTIVITA'

Coerenza e qualità delle analisi relative alle competenze richieste in un determinato ambito settoriale e nell'area professionale compatibile, collegate alla valutazione del potenziale di mercato regionale/provinciale di riferimento

Grado di raccordo tra la rete dei soggetti per consentire la spendibilità trasversale delle competenze della figura, in modo da rispondere in una logica di coerenza alle esigenze di ambiti diversi

4. QUALITA' PROGETTUALE

Struttura ed articolazione progettuale, in termini di azioni e contenuti e descrizione delle Unità formative declinate in termini di competenze (con indicazione della durata, degli obiettivi formativi, della metodologia utilizzata)

Descrizione delle risorse umane impegnate, delle attrezzature, delle strumentazioni e tecnologie impiegate

Accordi e/o partenariati (*Per quanto concerne l'impresa partner specificare i seguenti dati (da ripetere nel caso di più imprese)*:
Denominazione impresa: _____ Settore produttivo (ATECO 2007): _____ Partita iva/Codice Fiscale: _____ Natura giuridica: Pubblico Privato Tipo di impresa: Grande Media Piccola Indirizzo sede legale: (Via, Cap, comune, provincia) Indirizzo sede unità locale: (Via, Cap, comune, provincia)

Modalità di organizzazione stage *(Con individuazione precisa delle imprese disponibili allo stage che garantisca la copertura totale del numero degli allievi in formazione,* ***comprovata da documentazione da allegare al formulario, a pena di esclusione***

Coerenza tra piano finanziario ed attività di progetto

5. Rispondenza del progetto alle priorità indicate

ANALISI DEI COSTI

Numero allievi	
Ore progetto	

	RIASSUNTO DEI COSTI	Importo	%
A	**TOTALE RICAVI** = parametro ora/allievo x n° allievi x n° ore		
B	***COSTI DELL'OPERAZIONE O DEL PROGETTO***		**min 84 %**
B1	**Preparazione**		**%**
B2	**Realizzazione**		**%**
B3	**Diffusione risultati**		**%**
B4	**Direzione e controllo interno**		**%**
C	**COSTI INDIRETTI**		**max 16 %**
TOTALE			**100%**

(luogo e data) *(timbro e firma del Legale Rappresentante)*

Analisi dei Costi

PIANO FINANZIARIO				
			Importo	**%**
A – TOTALE RICAVI (contributo pubblico e cofinanziamento privato)				**100%**
= parametro ora/allievo x n° allievi x n° ore corso				
B - COSTI DELL'OPERAZIONE O DEL PROGETTO				**84%**
B1	**Preparazione**			**%**
	B11	Indagine preliminare di mercato		
	B12	Ideazione e progettazione		
	B13	Pubblicizzazione e promozione del progetto		
	B14	Selezione e orientamento partecipanti		
	B15	Elaborazione materiale didattico		
	B16	Formazione personale docente		
	B17	Determinazione del prototipo		
	B18	Spese di costituzione RTI/RTS		
B2	**Realizzazione**			**%**
	B21	Docenza/Orientamento/Tutoraggio		
	B22	Erogazione del servizio		
	B23	Attività di sostegno all'utenza svantaggiata: docenza di supporto, ecc.		
	B24	Attività di sostegno all'utenza (indennità partecipanti, trasporto, vitto, alloggio)		
	B25	Azioni di sostegno agli utenti del servizio (mobilità geografica, esiti assunzione, creazione d'impresa, ecc.)		
	B26	Esami		
	B27	Altre funzioni tecniche		
	B28	Utilizzo locali e attrezzature per l'attività programmata		
	B29	Utilizzo materiali di consumo per l'attività programmata		
	B20	Costi per servizi		
B3	**Diffusione risultati**			**%**
	B31	Incontri e seminari		

	B32	Elaborazione reports e studi		
	B33	Pubblicazioni finali		
B4	**Direzione e controllo interno**			**%**
	B41	Direzione e valutazione finale dell'operazione o del progetto		
	B42	Coordinamento e segreteria tecnica organizzativa		
	B43	Monitoraggio fisico-finanziario, rendicontazione		
C - COSTI INDIRETTI				**16%**
C1		Contabilità generale (civilistico, fiscale)		
C2		Servizi ausiliari (centralino, portineria, comparto, ecc.)		
C3		Pubblicità istituzionale		
C4		Forniture per ufficio		
TOTALE COSTO DELL'OPERAZIONE (B+C)				**100%**

_____ (luogo e data)

_____ (Timbro dell'azienda e firma del legale rappresentante)

Il sottoscritto _____ consapevole delle responsabilità e delle sanzioni penali stabilite, per le false attestazioni e le mendaci dichiarazioni, dall'art.76 del succitato T.U. per le false attestazioni e le mendaci dichiarazioni e della decadenza dei benefici conseguenti al provvedimento emanato sulla base di dichiarazione non veritiera, ai sensi e per gli effetti dell'art.75 del medesimo T.U.

dichiara

che le informazioni contenute nel presente formulario sono veritiere.

_____ (luogo e data)

_____ (Timbro dell'azienda e firma del legale rappresentante)

TABELLA DI RACCORDO					
ANALISI DEI COSTI					
B - COSTI DELL'OPERAZIONE O DEL PROGETTO					
B.1	**PREPARAZIONE**	COSTO ORARIO	ORE	IMPORTO PARZIALE	IMPORTO TOTALE
B1.1	INDAGINE PRELIMINARE DI MERCATO				
B1.2	IDEAZIONE E PROGETTAZIONE				
B1.3	PUBBLICIZZAZIONE E PROMOZIONE DEL PROGETTO				
B1.4	SELEZIONE E ORIENTAMENTO PARTECIPANTI				
B1.5	ELABABORAZIONE MATERIALE DIDATTICO				
B1.6	FORMAZIONE PERSONALE DOCENTE				
B1.7	DETERMINAZIONE DEL PROTOTIPO	//	//		
B1.8	SPESE DI COSTITUZIONE RTS	//	//		
TOTALE PREPARAZIONE PROGETTO (B.1)					
B.2	**REALIZZAZIONE**	COSTO ORARIO	ORE	IMPORTO parziale	IMPORTO TOTALE
B2.0	COSTI PER SERVIZI /FIDEJUSSIONE	//	//		
B2.1	DOCENZA INTERNA				
B2.1	DOCENZA ESTERNA				
B2.1	COODOCENZA INTERNA				
B2.1	COODOCENZA ESTERNA				
B2.1	TUTOR INTERNI				
B2.1	TUTOR ESTERNI				
B2.1	ORIENTAMENTO				
B2.1	SPESE VIAGGI, TRASFERTE RIMBORSI PERSONALE DOCENTE	ammisibile fino al 2% del costo complessivo del progetto			
TOTALE VOCE (B2.1) DOCENZA/ORIENTAMENTO/TUTORAGGIO					
B2.2	EROGAZIONE DEL SERVIZIO	//	//		
B2.3	SOSTEGNO PER PORTATORI DI HANDICAP				
B2.3	EQUIPE SOCIO-PSICOPEDAGOGICA				
TOTALE VOCE (B2.3) ATTIVITA' DI SOSTEGNO ALL'UTENZA SVANTAGGIATA (DOCENZA DI SUPPORTO)					

B2.4	INDENNITA' DI FEREQUENZA ALLIEVI				
B2.4	INDUMENTI PROTETTIVI	//	//		
B2.4	ASSICURAZIONE OBBLIGATORIA	//	//		
B2.4	SPESE PER VIAGGI GIORNALIERI ALLIEVI				
B2.4	SPESE DI VIAGGIO PER CORSI ESTERNI ALLIEVI				
B2.4	VITTO/ALLIEVI				
B2.4	ALLOGGIO /ALLIEVI				
B2.4	STAGE IN REGIONE	//	//		
B2.4	STAGE FUORI REGIONE	//	//		
TOTALE VOCE (B2.4) ATTIVITA' DI SOSTEGNO ALL'UTENZA (INDENNITA' PARTECIPANTI, TRASPORTO, VITTO, ALLOGGIO)					
B2.5	AZIONI DI SOSTEGNO AGLI UTENTI DEL SERVIZIO (MOBILITA' GEOGRAFICA, ESITI ASSUNZIONI, CREAZIONI D'IMPRESA, ETC.)	//	//		
B2.6	ESAMI - GETTONE DI PRESENZA	//	//		
B2.6	RIMBORSO VIAGGI, VITTO ETC.	//	//		
TOTALE VOCE (B2.6) ESAMI					
B2.7	SISTEMA DI QUALITA'				
B2.7	MISURE DI ACCOMPAGNAMENTO E AFFIANCAMENTO CONSULENZIALE				
TOTALE VOCE (B2.7) ALTRE FUNZIONI TECNICHE					
B2.8	AFFITTO E/O LEASING ATTREZZATURE DIDATTICHE	//	//		
B2.8	AMMORATMENTO ATTREZZATURE DIDATTICHE	//	//		
B2.8	MANUTENZIONE ORDINARIA ATTREZZATURE DIDATTICHE	//	//		
B2.8	AFFITTO LOCALI	//	//		
B2.8	AMMORATAMENTO LOCALI	//	//		
B2.8	MANUTENZIONE ORDINARIA E PULIZIA LOCALI	//	//		
TOTALE VOCE (B2.8) UTILIZZO LOCALE E ATTREZZATURE PER L'ATTIVITA' PROGRAMMATA					
B2.9	MATERIALE DI CONSUMO COLLETTIVO PER ESERCITAZIONI	//	//		
B2.9	MATERIALE DIDATTICO INDIVIDUALE				
B2.9	BIBLIOTECHE E ABBONAMENTO EDITORIALI	//	//		

TOTALE VOCE (B2.9) UTILIZZO MATERIALE DI CONSUMO PER L'ATTIVITA' PROGRAMMATA					
TOTALE REALIZZAZIONE PROGETTO (B2)					
B.3	**DIFFUSIONE DEI RISULTATI**	COSTO ORARIO	ORE	IMPORTO PARZIALE	IMPORTO TOTALE
B3.1	INCONTRI E SEMINARI	//	//		
B3.2	ELABORAZIONE REPORTS E STUDI	//	//		
B3.3	PUBBLICAZIONI FINALI	//	//		
TOTALE DIFFUSIONE DEI RISULTATI (B.3)					
B.4	**DIREZIONE E CONTROLLO INTERNO**	COSTO ORARIO	ORE	IMPORTO PARZIALE	IMPORTO TOTALE
B4.1	VALUTAZIONE				
B4.1	MONITORAGGIO E VALUTAZIONE FINALE				
B4.1	COMITATO TECNICO SCIENTIFICO				
TOTALE VOCE (B4.1) DIREZIONE E VALUTAZIONE FINALE DELL'OPERAZIONE O DEL PROGETTO					
B4.2	RETRIBUZIONE ED ONERI PERSONALE INTERNO DI COORDINAMENTO E DI DIREZIONE				
B4.2	COLLABORAZIONE PROFESSIONALI ESTERNE DI COORDINAMENTO E DI DIREZIONE				
B4.2	RETRIBUZIONE ED ONERI PERSONALE NON DOCENTE INTERNO				
B4.2	COLLABORAZIONE PROFESSIONALE PERSONALE NON DOCENTE ESTERNO				
B4.2	SPESE DI VIAGGIO TRASFERTE, RIMBORSI DEL PERSONALE NON DOCENTE	ammisibile fino al 1% del costo complessivo del progetto			
TOTALE VOCE (B4.2) COORDINAMENTO E SEGRETERIA TECNICA ORGANIZZATIVA					
B4.3	MONITORAGGIO FISICO-FINANZIARIO, RENDICONTAZIONE	//	//		
TOTALE DIREZIONE E CONTROLLO INTERNO (B.4)					
C - COSTI INDIRETTI		COSTO ORARIO	ORE	IMPORTO PARZIALE	IMPORTO TOTALE
C.1	CONTABILITA' GENERALE (CIVILISTICO, FISCALE)	//	//		
C.2	ASSICURAZIONI	//	//		
C.2	ILLUMINAZIOMNE E FORZA MOTRICE	//	//		
C.2	CONDIZIONAMENTO E RISCALDAMENTO	//	//		

C.2	SPESE TELEFONICHE	//	//		
C.2	SPESE POSTALI	//	//		
C.2	UFFICIO DI COORDINAMENTO	//	//		
C.2	COLLEGAMENTI TELEFONICI	//	//		
C.2	CUSTODIA E VIGILANZA	//	//		
TOTALE VOCE (C.2) SERVIZI AUSILIARI (CENTRALINO, PORTINERIA, COMPARTO, ETC.)					
C.3	PUBBLICITA' ISTITUZIONALE	//	//		
C.4	FORNITURE PER UFFICIO (CANCELLERIA E STAMPATI)	//	//		
TOTALE COSTI INDIRETTI (C)					
TOTALE COSTO DELL'OPERAZIONE (B1+B2+B3+B4+C)					

A

Unione europea
Fondo sociale europeo

MINISTERO DEL LAVORO
E DELLA PREVIDENZA SOCIALE
Direzione Generale per le Politiche
per l'Orientamento e la Formazione

Fondo Sociale Europeo

Regione Puglia

Provincia di Taranto

AVVISO PUBBLICO

TA/05/2012

PO PUGLIA FSE 2007 – 2013

Fondo Sociale Europeo

ASSE II - Occupabilità

A) RIFERIMENTI LEGISLATIVI E NORMATIVI……
B) OBIETTIVI GENERALI……
C) AZIONI FINANZIABILI……
D) SOGGETTI AMMESSI A PRESENTARE PROGETTI……
E) DESTINATARI……
F) RISORSE DISPONIBILI E VINCOLI FINANZIARI…….....
G) MODALITA' E TERMINI PER LA PRESENTAZIONE DEI PROGETTI……
H) PROCEDURE E CRITERI DI VALUTAZIONE……..….....
I) TEMPI ED ESITI DELLE ISTRUTTORIE…….....
J) OBBLIGHI DEL SOGGETTO ATTUATORE……
K) MODALITA' DI EROGAZIONE DEL FINANZIAMENTO……
L) INDICAZIONI DEL FORO COMPETENTE……
M) RESPONSABILE DEL PROCEDIMENTO……
N) TUTELA DELLA PRIVACY……
O) INFORMAZIONI E PUBBLICITA'……
ALLEGATI……

A) RIFERIMENTI LEGISLATIVI E NORMATIVI

Normativa comunitaria:

- Regolamento (CE) n. 1998/2006 della Commissione del 15 dicembre 2006, relativo all'applicazione degli articoli 87 e 88 del trattato agli aiuti d'importanza minore "*de minimis*";
- Regolamento (CE) n. 1081/2006 del Parlamento europeo e del Consiglio, del 5 luglio 2006, relativo al Fondo sociale europeo e recante abrogazione del Regolamento (CE) n°1784/1999;
- Regolamento (CE) n. 1083/2006 del Consiglio, dell' 11 luglio 2006, recante le disposizioni generali sul Fondo europeo di sviluppo regionale, sul Fondo sociale europeo e sul Fondo di coesione, e che abroga il Regolamento (CE) n. 1260/1999;
- Regolamento (CE) n. 1828/2006 della Commissione, dell' 8 dicembre 2006 che stabilisce modalità di applicazione del Regolamento (CE) n. 1083/2006 del Consiglio, recante disposizioni generali sul Fondo europeo di sviluppo regionale, sul Fondo sociale europeo, sul Fondo di coesione e del Regolamento (CE) n. 1080/2006 del Parlamento europeo e del Consiglio, relativo al Fondo europeo di sviluppo regionale;
- Decisione comunitaria C(2007)3329 del 13 luglio 2007, di approvazione del Quadro Strategico Nazionale;
- Decisione comunitaria C(2007)5767 del 21 novembre 2007, di approvazione del "Programma Operativo Regionale Puglia per il Fondo sociale europeo 2007/2013 – Ob. 1 Convergenza";
- Regolamento (CE) n. 800/2008 della Commissione, del 6 agosto 2008, recante disposizioni generali su alcune categorie di aiuti compatibili con il mercato comune in applicazione degli articoli 87 e 88 del Trattato istitutivo CE (regolamento generale di esenzione per categoria);
- Regolamento (CE) n. 396/2009 del Parlamento europeo e del Consiglio del 6 maggio 2009, che modifica il regolamento (CE) n. 1081/2006 relativo al Fondo sociale europeo per estendere i tipi di costi ammissibili a un contributo del FSE.

Normativa e documenti nazionali:

- D.P.R. n. 445 del 28/12/2000**:**"Disposizioni legislative in materia di documentazione amministrativa", pubblicato sulla G.U. n. 42 del 20/02/2001 – Suppl. Ord. n. 30;
- Legge n. 196/1997, recante: Norme in materia di promozione all'occupazione;
- D.M. n. 142 del 25 marzo 1998;
- C. M. n. 92 del 15 luglio 1998;
- Circolare ministeriale n. 41 del 05/12/2003;
- D. Lgs. 30 giugno 2003, n. 196: Codice in materia di protezione dei dati personali;
- D. Lgs. 10 settembre 2003, n. 276 e s.m.i: Attuazione delle deleghe in materia di occupazione e mercato del lavoro;

- D.Lgs n. 163/2006 in tema di contratti pubblici relativi a lavori, servizi e forniture in attuazione delle Direttive 2004/17/CE e 2004/18/CE e s.m.i.;
- Deliberazione del C.I.P.E. n. 36 del 15/06/2007 (pubblicata in G.U. n. 241 del 16/10/2007), concernente: Definizione dei criteri di cofinanziamento nazionale degli interventi socio-strutturali comunitari per il periodo di programmazione 2007/2013;
- D.P.R. n. 196 del 03/10/2008 (pubblicato in G.U.R.I. n. 294 del 17/12/2008), riguardante: Regolamento di esecuzione del Reg. (CE) n. 1082/2006, recante disposizioni generali sul Fondo europeo di sviluppo regionale, sul Fondo sociale europeo e sul Fondo di coesione;
- Vademecum delle spese ammissibili al FSE PO 2007/2013, approvato dal Coordinamento Tecnico della Commissione XI della Conferenza Stato – Regioni (presentato Ufficialmente a Roma, presso TECNOSTRUTTURA il 16/01/2009 e disponibile sul sito web www.tecnostruttura.it);
- Circolare del Ministero del Lavoro n. 2 del 02/02/2009, pubblicata sulla G.U. n. 117 del 22/05/2009, relativa all'ammissibilità delle spese e massimali di costo;
- Vademecum per l'ammissibilità della spesa al FSE PO 2007/2013 aggiornato al 12 gennaio 2010.

Normativa e documenti regionali:

- D.G.R. n. 36 del 30/01/2001 attuativa della L.R. n. 13/2000 art. 8, comma 1, lett.a) relativa alla organizzazione delle strutture amministrative;
- L.R. n. 15 del 07/08/2002, recante: Riordino della formazione professionale e s.m.i.;
- D.G.R. n. 281 del 15/03/2004, recante criteri e procedure per l'accreditamento delle sedi formative;
- D.G.R. n. 2282 del 29/12/2007 avente ad oggetto: Presa d'atto della Decisione C/2007/5767 della Commissione europea del 21/11/2007, che ha approvato il POR Puglia FSE 2007/2013;
- D.G.R. n. 1575 del 04/09/2008, avente ad oggetto POR Puglia 2007/2013: Atto di programmazione per l'attuazione degli interventi di competenza regionale e per il conferimento di funzioni alle province pugliesi;
- Deliberazione n. 1994 del 28/10 2008, con cui la Giunta Regionale della Puglia ha approvato l'atto di programmazione per l'attuazione degli interventi di competenza regionale e per il conferimento di funzioni alle province pugliesi relativamente al POR Puglia FSE 2007/2013, ed ha provveduto ad individuare le Amministrazioni provinciali quali soggetti delegati alla realizzazione dell'attività professionale ai sensi dell'art. 2, paragrafo sesto e art.59, paragrafo secondo del Regolamento (CE) n. 1083/2006;
- Delibera della Giunta regionale n. 57/2009 del 27/01/2009, con cui si approva il Regolamento regionale n. 5 del 06/04/2009, pubblicato su BURP n.55 del 10/04/2009, avente ad oggetto: Modello per gli Organismi Intermedi/Provincie del "Sistema di Gestione e Controllo" nell'ambito del POR Puglia FSE 2007/2013;
- D. D. Regione Puglia n. 6 del 15/01/2009, pubblicata su BURP n. 13 del 22/01/2009, attuativo del Regolamento CE n. 1828/2006 in tema di Informazione e pubblicità degli interventi finanziati con i Fondi strutturali;

- Regolamento regionale n. 2 del 09/02/2009, avente ad oggetto: L.R. n.10/2004 – Procedure per l'ammissibilità ed erogazione di incentivi costituenti regime regionale di aiuto nel campo dell'occupazione e della formazione nell'ambito del POR Puglia 2007/2013;
- D.G.R. n. 604 del 06/05/2009, recante: Prime indicazioni alle Province sull'attuazione del POR 2007/2013;
- D.G.R. n. 56 del 26/01/2010 avente ad oggetto: D.G.R. n. 1575/2008 e n. 1994/2008- modificazioni a seguito dell'istituzione con Legge 11/06/2004 n. 148 della Provincia di Barletta-Andria-Trani (BAT);
- Decreto del Presidente della Giunta Regionale n. 106 del 04/02/2010 relativa all'approvazione dell'Atto di organizzazione per l'attuazione del PO Puglia FSE 2007-2013;
- Manuale delle procedure dell'Autorità di Gestione – Allegato al Sistema di Gestione e Controllo regionale per l'attuazione del PO Puglia FSE 2007-2013 (Versione 3.0 del 28.05.2010).
- D.G.R. n. 1919 del 09/10/2010 avente ad oggetto: L.R. 15/2002 art.29-Linee guida per gli esami-prime indicazioni.

Normativa e documenti provinciali:

- Deliberazione della Giunta Provinciale n. 209 del 29.12.2011 di approvazione del Piano provinciale annuale delle attività formative delegate 2012;
- Deliberazione della Giunta Provinciale n. 41 del 23.03.2012 di modifica parziale del Piano provinciale annuale delle attività formative delegate 2012;
- D. D. n. 143 del 02/07/2012, di approvazione e pubblicazione dell' Avviso TA/05/2012 a valere sull' Asse II- Occupabilità del P.O. Puglia FSE 2007/2013.

Ogni modifica regolamentare e normativa disposta dalle Autorità Comunitarie, dallo Stato e dalla Regione Puglia, intervenuta successivamente alla pubblicazione del presente Avviso, sarà da considerarsi efficace.

B) OBIETTIVI GENERALI

La Programmazione del Piano Provinciale annuale 2012, approvata dalla Giunta Provinciale con n. 209 del 29.12.2011, si inserisce all'interno di uno scenario economico locale che risente di una crisi internazionale e nazionale in cui si immettono tutte le peculiarità che caratterizzano il sistema produttivo provinciale.

Nel nostro territorio va letta e rilevata l'esistenza di una domanda legata alle figure c.d. "tradizionali" sia nei settori dell' industria (tornitori, fresatori, carpentieri, saldatori, ecc), ma anche alle vocazioni e tipicità locali nei comparti dell'agricoltura e dei servizi.

Al contempo, anche le tematiche relative al miglioramento dell'accesso delle donne al mercato occupazionale ed alla riduzione della disparità di genere, hanno incalzato le problematiche connesse alla conciliazione dei tempi vita-lavoro per donne lavoratrici.

Questa tipologia di domanda esistente opportunamente rilevata e sostenuta con una offerta formativa adeguata.

In tal senso la Formazione Professionale, per essere un reale strumento di politica attiva, deve inserirsi in un contesto dove ogni soggetto istituzionale, economico e sociale deve fare la sua parte con forte senso di responsabilità e trasparenza, puntando verso obiettivi comuni e condivisi.

Pertanto, l' Amministrazione provinciale, dando seguito ad una concertazione territoriale che vede coinvolte sia le OO.SS. che le parti sociali interessate, ha modificato il Piano Provinciale delle attività formative delegate per l'anno 2012, impiegando le risorse relative all'annualità 2011 e 2012, così come da Delibera di Giunta Provinciale n. 41 del 23.03.2012, le cui linee di intervento si sintetizzano come segue.

Il presente avviso pubblico si compone di n. 3 azioni.

1. **Azioni volte all'attuazione di percorsi formativi nel campo dell'agricoltura, dei servizi e dell'industria, della durata di n. 600 ore, diretti all'acquisizione di una qualifica professionale e rivolte a soggetti disoccupati/inoccupati residenti nel territorio provinciale;**
2. **Interventi volti alla promozione della partecipazione femminile al mercato del lavoro, mediante l'attuazione di percorsi formativi, della durata di n. 600 ore, diretti all'acquisizione di una qualifica professionale nei settori ritenuti tradizionalmente a monopolio maschile e rivolte a donne disoccupate/inoccupate residenti sul territorio provinciale;**
3. **Azioni di sostegno dell'offerta dei servizi attraverso la formazione di nuove figure professionali di sostituzione per favorire le donne lavoratrici, mediante l'attuazione di percorsi formativi, della durata di n. 600 ore, diretti all'acquisizione di una qualifica**

professionale e rivolti a donne disoccupate/inoccupate residenti sul territorio provinciale, in possesso del diploma.

C) AZIONI FINANZIABILI

Azione 1)

Asse	**II-Occupabilità**
Obiettivo specifico POR 2007-2013	Attuare politiche per il lavoro attive e preventive, con particolare attenzione all'integrazione dei migranti nel mercato del lavoro, all'invecchiamento attivo, al lavoro autonomo e all'avvio si imprese
Obiettivo operativo POR 2007-2013	Sostenere la partecipazione al mercato del lavoro e l'inserimento occupazionale tramite l'offerta di misure attive e preventive, rivolge ai giovani, disoccupati di lunga durata, persone con basso titolo di studio e/o con più di 45 anni
Categoria di spesa	**66**
Tipologie di azione	Azioni di qualificazione e sostegno ai disoccupati di lunga durata per l'inserimento e il reinserimento lavorativo
Obiettivo specifico QSN	Accrescere l'utilizzo di percorsi integrati per l'inserimento e il reinserimento lavorativo

Sono finanziabili le seguenti attività, anche con carattere di integrazione tra le stesse:

- Indagini preliminare di mercato;
- Accoglienza;
- Orientamento in ingresso;
- Counseling;
- Formazione frontale;
- Stage/work-experience;

I percorsi (tra formazione frontale e work-experience) dovranno avere una durata di **600 ore**, esami ed attività preliminari escluse, con il 30% delle ore da dedicare alle attività di stage.
Le ore di formazione frontale dovranno, **pena l'esclusione**, essere ripartite come segue:

- 60% teoria
- 40% pratica o simulazione

Si specifica che, all'interno del formulario, **pena l'esclusione**, dovrà:

- essere verificata la corrispondenza oraria tra la ripartizione teoria/pratica/stage prevista al paragrafo 2.13 e l'articolazione dell'intervento formativo prevista al paragrafo 2.14;
- essere dettagliate, con riferimento allo stage, all'interno delle lettere di intenti delle aziende ospitanti, sia le informazioni relative alle attività inerenti la qualifica professionale di riferimento che dovranno essere svolte da parte degli stagisti, sia le indicazioni riguardanti il

tutor aziendale con previsione del relativo costo corrispondente alla specifica voce del Piano finanziario.

Ogni intervento formativo dovrà, **pena l'esclusione**, prevedere all'interno dell'articolazione didattica:

- un modulo obbligatorio di informazione e sensibilizzazione sulle tematiche dell'ambiente e dello sviluppo sostenibile, per un minimo di 12 ore;
- un modulo obbligatorio di informazione e formazione relativo all'applicazione della normativa vigente in materia di prevenzione e sicurezza sui luoghi di lavoro, per un minimo di 12 ore;

Risulterà premiale l'utilizzo di risorse umane residenti sul territorio provinciale.
Il percorso formativo si intenderà concluso in seguito allo svolgimento dell'esame finale, per il conseguimento dell' attestato di qualifica coerente con i settori ritenuti prioritari dalla presente azione, quali **agricoltura, industria e servizi .**

N.B.: Ciascun soggetto proponente, singolo o in R.T.S. non potrà presentare, pena l'esclusione, più di una proposta progettuale per la presente azione, indipendentemente dal numero di sedi accreditate sul territorio provinciale. Non è consentito, inoltre, presentare più edizioni dello stesso progetto presso la stessa struttura.

Azione 2)

Asse	**II-Occupabilità**
Obiettivo specifico POR 2007-2013	Migliorare l'accesso delle donne all'occupazione e ridurre la disparità di genere
Obiettivo operativo POR 2007-2013	Sostenere l'accesso delle donne la mercato del lavoro
Categoria di spesa	**69**
Tipologie di azione	Interventi per la promozione della partecipazione femminile al mercato del lavoro
Obiettivo specifico QSN	Promuovere interventi mirati alle esigenze di specifici gruppi target

Sono finanziabili le seguenti attività, anche con carattere di integrazione tra le stesse:

- Indagini preliminare di mercato;
- Accoglienza;
- Orientamento in ingresso;
- Counseling;

- Formazione frontale;
- Stage/work-experience;

I percorsi (tra formazione frontale e work-experience) dovranno avere una durata di **600 ore**, esami ed attività preliminari escluse, con il 30% delle ore da dedicare alle attività di stage.
Le ore di formazione frontale dovranno, **pena l'esclusione**, essere ripartite come segue:

- 60% teoria
- 40% pratica o simulazione

Si specifica che, all'interno del formulario, **pena l'esclusione**, dovrà:

- essere verificata la corrispondenza oraria tra la ripartizione teoria/pratica/stage prevista al paragrafo 2.13 e l'articolazione dell'intervento formativo prevista al paragrafo 2.14;
- essere dettagliate, con riferimento all'attività di stage, all'interno delle lettere di intenti delle aziende ospitanti, sia le informazioni relative alle attività inerenti la qualifica professionale di riferimento che dovranno essere svolte da parte degli stagisti, sia le indicazioni riguardanti il tutor aziendale con previsione del relativo costo corrispondente alla specifica voce del Piano finanziario.

Ogni intervento formativo dovrà, **pena l'esclusione**, prevedere all'interno dell'articolazione didattica:

- un modulo obbligatorio di informazione e sensibilizzazione sulle tematiche dell'ambiente e dello sviluppo sostenibile, per un minimo di 12 ore;
- un modulo obbligatorio di informazione e formazione relativo all'applicazione della normativa vigente in materia di prevenzione e sicurezza sui luoghi di lavoro, per un minimo di 12 ore;
- un modulo relativo alla normativa sulle pari opportunità, per un minimo di 12 ore.

Risulterà premiale l'utilizzo di risorse umane residenti sul territorio provinciale.
Il percorso formativo si intenderà concluso in seguito allo svolgimento dell'esame finale, per il conseguimento dell' attestato di qualifica coerente con le competenze della figura professionale in uscita dal percorso formativo.
N.B.: Ciascun soggetto proponente, singolo o in R.T.S. non potrà presentare, pena l'esclusione, più di una proposta progettuale per la presente azione, indipendentemente dal numero di sedi accreditate sul territorio provinciale. Non è consentito, inoltre, presentare più edizioni dello stesso progetto presso la stessa struttura.

Azione 3)

Asse	**II-Occupabilità**
Obiettivo specifico POR 2007-2013	Migliorare l'accesso delle donne all'occupazione e ridurre la disparità di genere
Obiettivo operativo POR 2007-2013	Sostenere l'accesso delle donne la mercato del lavoro
Categoria di spesa	**69**
Tipologie di azione	Rafforzamento e qualificazione dell'offerta dei servizi attraverso la formazione di nuove figure professionali, quali figure di sostituzione per favorire le donne lavoratrici
Obiettivo specifico QSN	Migliorare la qualità e l'equità della partecipazione sociale e lavorativa, attraverso maggiore integrazione e accessibilità dei servizi di protezione sociale, di cura e conciliazione e dei sistemi di formazione, apprendimento e lavoro, con particolare attenzione alle pari opportunità e alle azioni di antidiscriminazione

Sono finanziabili le seguenti attività, anche con carattere di integrazione tra le stesse:

- Indagini preliminare di mercato;
- Accoglienza;
- Orientamento in ingresso;
- Counseling;
- Formazione frontale;
- Stage/work-experience;

I percorsi (tra formazione frontale e work-experience) dovranno avere una durata di **600 ore**, esami ed attività preliminari escluse, con il 30% delle ore da dedicare alle attività di stage.
Le ore di formazione frontale dovranno, **pena l'esclusione**, essere ripartite come segue:

- 60% teoria
- 40% pratica o simulazione

Si specifica che, all'interno del formulario, **pena l'esclusione**, dovrà:

- essere verificata la corrispondenza oraria tra la ripartizione teoria/pratica/stage prevista al paragrafo 2.13 e l'articolazione dell'intervento formativo prevista al paragrafo 2.14;
- essere dettagliate, con riferimento all'attività di stage, all'interno delle lettere di intenti delle aziende ospitanti, sia le informazioni relative alle attività inerenti la qualifica professionale di riferimento che dovranno essere svolte da parte degli stagisti, sia le indicazioni riguardanti il tutor aziendale con previsione del relativo costo corrispondente alla specifica voce del Piano finanziario.

Ogni intervento formativo dovrà, **pena l'esclusione**, prevedere all'interno dell'articolazione didattica:

- un modulo obbligatorio di informazione e sensibilizzazione sulle tematiche dell'ambiente e dello sviluppo sostenibile, per un minimo di 12 ore;
- un modulo obbligatorio di informazione e formazione relativo all'applicazione della normativa vigente in materia di prevenzione e sicurezza sui luoghi di lavoro, per un minimo di 12 ore.

Risulterà premiale l'utilizzo di risorse umane residenti sul territorio provinciale.

Il percorso formativo si intenderà concluso in seguito allo svolgimento dell'esame finale, per il conseguimento dell' attestato di qualifica coerente con le competenze della figura professionale in uscita dal percorso formativo.

N.B.: Ciascun soggetto proponente, singolo o in R.T.S. non potrà presentare, pena l'esclusione, più di una proposta progettuale per la presente azione, indipendentemente dal numero di sedi accreditate sul territorio provinciale. Non è consentito, inoltre, presentare più edizioni dello stesso progetto presso la stessa struttura.

D) SOGGETTI AMMESSI A PRESENTARE PROGETTI

Sono ammessi alla presentazione dei progetti gli organismi formativi regolarmente accreditati, in possesso di almeno una sede formativa accreditata sul territorio della Provincia di Taranto, accreditate per la macrotipologia "**FORMAZIONE SUPERIORE**", anche in raggruppamento temporaneo di scopo tra loro, di seguito R.T.S. La realizzazione dei percorsi formativi deve essere **effettuata esclusivamente, a pena di esclusione, presso sedi formative accreditate sul territorio della Provincia di Taranto**, ai sensi delle Deliberazioni di Giunta Regionale n. 2023 del 29/12/2004, pubblicate sul BURP n. 9 del 18/01/2005, e n. 1503 del 28/10/2005, pubblicate sul BURP n. 138 del 09/11/2005, e s.m.i.

Tale circostanza sarà verificata d'ufficio in base all'elenco delle sedi formative idonee, approvato dalla Giunta Regionale, in linea con le disposizioni normativi vigenti.

E' ammessa la presentazione di progetti con soggetti istituzionali, sociali ed economici, nella forma di partenariato, attraverso l'impegno a costituirsi, ovvero la costituzione, sotto forma di R.T.S., purché l'organismo accreditato rivesta, **a pena di esclusione**, il ruolo di soggetto capofila e siano indicati, all'interno del formulario, i nominativi, i ruoli, le competenze, le attività da svolgere e la suddivisione finanziaria dei singoli soggetti, nell'ambito della realizzazione del progetto presentato.

Ciascun componente del partenariato di progetto dovrà sottoscrivere la lettera di impegno a costituirsi in RTI/RTS, secondo lo schema previsto nell'**allegato 8**.

All'approvazione del progetto il partenariato in R.T.S. dovrà essere costituito tramite scrittura privata

fra gli associati, con autentica delle firme da parte di un notaio, ai sensi dell'art.14, comma 4 del D.Lgs. 12/04/2006, n. 163 e s.m.i., entro e non oltre 30 giorni dalla pubblicazione sul BURP delle graduatorie. Tutti i soggetti candidati (sia in forma singola che in R.T.S.), non devono incorrere nelle cause d'esclusione stabilite dall'art. 38 del D.Lgs. 12/04/2006, n. 163 e s.m.i.

Tutti i soggetti proponenti (sia in forma singola che in RTS) devono essere in regola in materia di disciplina del diritto al lavoro dei disabili, ai sensi dell'art. 17 della Legge n. 68/1999, e in regola con l'assolvimento degli obblighi legislativi e contrattuali in materia di contribuzione.

Si precisa che non è ammesso per un Ente risultare, nell'ambito della stessa azione, in più di una proposta progettuale, indipendentemente che si rivesta il ruolo di Soggetto capofila di un RTS, partner di un RTS o soggetto individuale.

In caso di violazione dell'anzidetta previsione saranno annullate tutte le proposte progettuali nelle quali figura il medesimo ente.

E) DESTINATARI

Azione 1)

I progetti sono rivolti a soggetti disoccupati/inoccupati residenti sul territorio provinciale, in possesso almeno del titolo di licenza media.

Azione 2)

I progetti sono rivolti a donne disoccupate/inoccupate residenti sul territorio provinciale, in possesso almeno del titolo di licenza media.

Azione 3)

I progetti sono rivolti a donne disoccupate/inoccupate residenti sul territorio provinciale, in possesso almeno del diploma.

F) RISORSE DISPONIBILI E VINCOLI FINANZIARI

Il finanziamento complessivo disponibile per gli interventi di cui al presente avviso pubblico è pari ad **€ 3.863.700,00** a valere sulle risorse destinate alla Provincia di Taranto sull'asse II- Occupabilità (secondo quanto indicato nell'allegato A della D.G.R. n. 56 del 26/01/2010) ed è così suddiviso:

Azione 1)

Il finanziamento, pari ad **€ 1.728.000,00** una volta approvato prevede una copertura del 100% della spesa, con un massimo di 18 corsisti per singola edizione ed un parametro massimo che non potrà superare, pena l'esclusione, € 16,00 ora/allievo.

Il parametro orario è comprensivo dell'indennità pari ad € 3,00 da erogarsi per ogni ora di effettiva frequenza.

I percorsi dovranno avere una durata di 600 ore.

Azione 2)

Il finanziamento, pari ad **€ 1.285.200,00** una volta approvato prevede una copertura del 100% della spesa, con un massimo di 18 corsisti per singola edizione ed un parametro massimo che non potrà superare, pena l'esclusione, € 17,00 ora/allievo.

Il parametro orario è comprensivo dell'indennità pari ad € 3,00 da erogarsi per ogni ora di effettiva frequenza.

I percorsi dovranno avere una durata di 600 ore.

Azione 3)

Il finanziamento, pari ad **€ 850.500,00** una volta approvato prevede una copertura del 100% della spesa, con un massimo di 18 corsisti per singola edizione ed un parametro massimo che non potrà superare, pena l'esclusione, € 15,75 ora/allievo.

Il parametro orario è comprensivo dell'indennità pari ad € 3,00 da erogarsi per ogni ora di effettiva frequenza.

I percorsi dovranno avere una durata di 600 ore.

I finanziamenti relativi alle azioni suddette, sono ripartiti secondo le seguenti percentuali:

40% a carico del F.S.E.

50% a carico del Fondo di Rotazione di cui all'art.5 della Legge n. 183/87, quale contributo pubblico nazionale

10% a carico del bilancio regionale.

G) MODALITA' E TERMINI PER LA PRESENTAZIONE DEI PROGETTI

Al fine della partecipazione al bando, i soggetti attuatori dovranno presentare, **pena l'esclusione**, un plico, debitamente sigillato, timbrato e firmato in ogni lembo di chiusura, composto da:

- **una busta, riportante esternamente la dicitura "Ammissibilità", contenete la documentazione di ammissibilità** debitamente fascicolata secondo l'ordine di cui in seguito, le cui pagine dovranno essere progressivamente numerate e siglate dal legale rappresentante; l'ultimo foglio dovrà riportare sul retro la dicitura, sottoscritta dal legale rappresentante: "*il presente fascicolo si compone di n…… pagine*";
- **una busta, riportante esternamente la dicitura "Formulario", contenete il formulario di progetto (allegato 09)**, in originale e debitamente rilegato ; il formulario dovrà essere inviato anche, esclusivamente in formato word, su n. 4 supporti magnetici (CD) riportanti il progetto presentato, editato conformemente al formulario; in caso di discordanza tra il formulario su base cartacea ed il file word, farà fede esclusivamente il cartaceo. Il CD dovrà riportare esternamente il nome del progetto e del soggetto proponente.

Si precisa che il formulario e la relativa "***Analisi dei costi***" andranno compilati, **a pena di esclusione**, in ogni riquadro, ovvero apponendo la dicitura "***non pertinente***" negli spazi ritenuti tali dal soggetto attuatore.
Risulta obbligatorio compilare la Tabella di Raccordo allegata al presente avviso, al fine di rendere maggiormente esplicite le singole componenti di costo inserite nel progetto.

Il plico dovrà riportare l'indicazione della "***ragione sociale***" del soggetto attuatore comprensivo d'indirizzo di posta elettronica ovvero numero di fax e la dicitura:

Avviso TA/05/2012 -Azione 1): ***PO Puglia FSE 2007-2013 - Asse II- Occupabilità – cat. di spesa 66: Azioni di qualificazione e sostegno ai disoccupati di lunga durata per l'inserimento e il reinserimento lavorativo.***

Avviso TA/05/2012- Azione 2): ***PO Puglia FSE 2007-2013 - Asse II- Occupabilità – cat. di spesa 69: Interventi per la promozione della partecipazione femminile al mercato del lavoro.***

Avviso TA/05/2012-Azione 3): "***PO Puglia FSE 2007-2013 - Asse II- Occupabilità - cat. di spesa 69: Rafforzamento e qualificazione dell'offerta di servizi attraverso la formazione di nuove figure professionali, quali figure di sostituzione per favorire le donne lavoratrici.***

N.B.: In ipotesi di R.T.S., occorre indicare la ragione sociale, l'indirizzo ed il codice fiscale di tutti i componenti del raggruppamento.

I plichi dovranno pervenire unicamente al 7° Settore della Provincia di Taranto, all'indirizzo sotto indicato, pena l'esclusione, a mano, tramite raccomandata o servizio di corriere espresso (non fa fede la data del timbro postale di spedizione), entro e non oltre le ore 12,00 del 03.09.2012, a partire dal giorno successivo alla pubblicazione del presente avviso sul BURP, al seguente indirizzo:

PROVINCIA DI TARANTO
7° Settore - Servizio Agenzia del Lavoro e Formazione Professionale.
Via Tirrenia n.4
74123 – TARANTO

La consegna dei plichi oltre il termine previsto sopra indicato comporta la "**dichiarazione di inammissibilità**" degli stessi ai fini della graduatoria.
L'ente Provincia, in seduta pubblica, procederà alla verifica dei plichi e della correttezza della documentazione concernente l'ammissibilità amministrativa.

Documenti di ammissibilità

La documentazione di ammissibilità dovrà, **pena l'esclusione**, essere corredata dai seguenti allegati:

a) **Allegato 1- domanda di partecipazione** sottoscritta dal legale rappresentante ai sensi del D.P.R. 28/12/2000 n. 445, in carta semplice;
b) **Allegato 2- elenco dei progetti** contenuti nella domanda di partecipazione con le relative indicazioni;
c) **Certificazione di vigenza della CCIAA di appartenenza,** in originale o copia conforme ai sensi del DPR n. 455/2000 s.m.i, non anteriore a 30 giorni dalla data di scadenza del presente avviso, comprovante l'effettiva ed aggiornata composizione degli organi statutari;
d) **Allegato 3-** dichiarazione, non anteriore alla data di presentazione della stessa, dalle quale risulti che il legale rappresentante non incorre nelle cause d'esclusione previste dall'art. 38 del D. Lgs. n. 163 del 12/04/2006;
e) **Allegato 4-** dichiarazione relativa all'applicazione delle norme e degli istituti del CCNL di appartenenza;
f) **Allegato 4 bis** (solo per i soggetti che applicano il C.C.N.L. di categoria della formazione professionale)- dichiarazione relativa alle procedure di ricollocazione del personale;
g) **Allegato 5-** dichiarazione relativa alla richiesta di contributo per il progetto presentato;
h) **Allegato 6-** dichiarazione di impegno alla stipula e al deposito, in caso di aggiudicazione del progetto, della polizza fidejussoria;
i) **Allegato 7-** dichiarazione contenete le indicazione delle generalità e della posizione giuridica della persona autorizzata a rappresentare l'ente gestore presso i servizi provinciali;
j) **Allegato 8-** dichiarazione di impegno a costituirsi in R.T.S.;
k) **DURC** in corso di validità o richiesta dello stesso con allegata autocertificazione attestante la regolarità dei rapporti di lavoro subordinato, ovvero autocertificazione di non avere rapporti di lavoro subordinato.

Nel caso di R.T.S., i documenti (e/o le sottoscrizioni) di cui ai punti **d), e), f), g), j)** andranno presentati separatamente da ciascun soggetto partecipante all' R.T.S. (costituita o costituenda).

Ammissibilità e valutazione di merito

Motivi di esclusione dalla valutazione di merito (inammissibilità)

Le proposte progettuali saranno ritenute escluse dalla valutazione di merito se:

- pervenute oltre la data di scadenza;
- presentate da soggetto non ammissibile;
- pervenute in forme diverse da quelle indicate al paragrafo **G)**, con espresso riferimento al confezionamento del plico e alle modalità di consegna;
- non corredate dai documenti di cui al paragrafo **G)**;
- non compilate sull'apposito formulario.

La fase di ammissibilità dei progetti sarà effettuata, in seduta pubblica, da un apposita commissione istituita presso il Servizio Agenzia Lavoro e Formazione Professionale della Provincia di Taranto

L'Amministrazione si riserva la facoltà di richiedere precisazioni sulla documentazione e sulle dichiarazioni presentate dal soggetto candidato.

Si precisa che, così come previsto dalle normative vigenti, in caso di mancanza della documentazione richiesta, l'Amministrazione procederà alla declaratoria di inammissibilità della istanza di candidatura.

H) PROCEDURE E CRITERI DELLA VALUTAZIONE DI MERITO

La valutazione di merito dei progetti sarà effettuata da un'apposita commissione di valutazione istituita presso il Servizio Agenzia Lavoro e Formazione Professionale della Provincia di Taranto.

La commissione di valutazione procederà all'esame dei progetti, secondo le modalità operative stabilite nel presente avviso pubblico, applicando i sotto elencati criteri, che si rifanno a quelli individuati dal Comitato di Sorveglianza del PO PUGLIA FSE 2007/2013 nella seduta del 08/07/2009.

La valutazione di merito si concretizzerà nella attribuzione di un punteggio di **max 1.000 punti**, derivante da:

1. Finalizzazione delle Attività **max 300 punti**

- Coerenza con gli Obiettivi Generali dell'Asse II e quelli specifici definiti nel presente avviso (max 50 punti);
- Grado di coerenza del progetto con le esigenze socio-economiche e formative specifiche del territorio provinciale (max 100 punti);
- Motivazione dell'intervento in risposta ai fabbisogni e capacità di incidere sullo sviluppo delle competenze dei destinatari (max 50 punti);
- Attendibilità e fattibilità delle analisi/motivazioni a supporto del progetto e della coerenza in termini di finalizzazione apportati dai partners (max 100 punti);

2. Qualità Progettuale **max 300 punti**

- Chiarezza espositiva, completezza ed univocità delle informazioni fornite (max 50 punti);
- Coerenza dell'impianto di didattico (max 40 punti)
- Risorse umane impegnate (max 50 punti);
- Efficacia progettuale ed impatti attesi (max 25 punti);
- Composizione di partenariato con particolare riferimento alle partnership attivate (max 40 punti);
- Qualità/innovazione, trasferibilità delle metodologie didattico-organizzative e dei contenuti (max 35 punti);
- Grado di dettaglio e coerenza dell'analisi dei costi rispetto alle attività previste (max 60 punti);

3. Economicità dell'offerta **max 200 punti**

- Adeguatezza dei parametri di costo (max 100 punti) ;
- Bilanciamento delle voci di spesa (max 100 punti);

4. **Rispondenza alle priorita' indicate in avviso**	**max 200 punti**

- Conseguimento di certificazioni/qualifiche coerenti con il contesto territoriale nel periodo di riferimento (max 100 punti);
- Spendibilità sul mercato del lavoro delle competenze acquisite in seguito all'intervento formativo (max 100 punti).

I) TEMPI ED ESITI DELLE ISTRUTTORIE

Non saranno ammissibili a finanziamento i progetti cui risulterà attribuito un punteggio complessivo al di sotto della "soglia" minima, che si stabilisce pari al 60% del punteggio massimo attribuibile.
Sulla base dei punteggi assegnati nella valutazione di merito effettuata, il Dirigente del 7° Settore – Servizio Formazione Professionale della Provincia di Taranto, con propria determinazione, approverà la graduatoria, indicando i progetti ammessi a finanziamento fino alla concorrenza delle risorse disponibili, i progetti idonei ma non finanziabili, nonché quelli non idonei.
La graduatoria sarà pubblicata, secondo le tempistiche connesse agli adempimenti burocratici di rito, sul **Bollettino Ufficiale della Regione Puglia**, costituendo unica notifica a tutti gli interessati, ed in via consequenziale sul sito **www.provincia.taranto.it** e **http//sintesi.provincia.taranto.it/portale.**
La valutazione di merito si concluderà, al massimo, entro 60 giorni dalla data di scadenza dell'avviso a meno che il numero e la complessità delle istanze pervenute non giustifichi tempi più lunghi.
La data di pubblicazione delle graduatorie costituisce termine iniziale per la presentazione di ricorsi amministrativi, da inoltrare entro il termine perentorio di venti giorni.
Nel caso in cui vengano accertate ulteriori disponibilità di fondi, a seguito di revoche, rinunce o economie sui progetti approvati, i suddetti fondi possono essere assegnati prioritariamente a favore di progetti inseriti utilmente in graduatoria ma non finanziati per insufficienza delle risorse, salvo il caso di pubblicazione successiva di avviso pubblico di contenuto analogo al presente.

J) OBBLIGHI DEL SOGGETTO ATTUATORE

Il soggetto attuatore garantisce il regolare svolgimento delle attività finanziate impegnandosi ad osservare la normativa comunitaria, statale e regionale regolante le materie della formazione professionale e dei fondi strutturali, espressamente richiamate nel presente avviso pubblico ed è altresì tenuto a rispettare gli obblighi e prescrizioni di seguito riportate.
Tutti i soggetti candidati devono essere in regola in materia di disciplina del diritto al lavoro dei disabili, ai sensi dell'art. 17 della Legge n. 68/1999 e in regola con l'assolvimento degli obblighi legislativi e contrattuali in materia di contribuzione, nonché ai sensi dell'art. 2 Legge Regionale n. 28/2006 e Regolamento Regionale n. 31/2009, in materia di contrasto al lavoro non regolare che prevede come clausola: «È condizione essenziale per l'erogazione del beneficio economico l'applicazione integrale, da parte del beneficiario, del contratto collettivo nazionale per il settore di appartenenza e, se esistente,

anche del contratto collettivo territoriale, che siano stati stipulati dalle organizzazioni sindacali dei lavoratori e dalle associazioni dei datori di lavoro comparativamente più rappresentative sul piano nazionale.

Tale applicazione deve interessare tutti i lavoratori dipendenti del beneficiario e deve aver luogo quanto meno per l'intero periodo nel quale si articola l'attività finanziata e sino all'approvazione della rendicontazione oppure per l'anno, solare o legale, al quale il beneficio si riferisce e in relazione al quale è accordato.

Il beneficio è in ogni momento revocabile, totalmente o parzialmente, da parte del concedente allorché la violazione della clausola che precede (d'ora in poi clausola sociale) da parte del beneficiario sia stata definitivamente accertata:

a) dal soggetto concedente;

b) dagli uffici regionali;

c) dal giudice con sentenza;

d) a seguito di conciliazione giudiziale o stragiudiziale;

e) dalle pubbliche amministrazioni istituzionalmente competenti a vigilare sul rispetto della legislazione sul lavoro o che si siano impegnate a svolgere tale attività per conto della Regione.

Il beneficio sarà revocato parzialmente, in misura pari alla percentuale di lavoratori ai quali non è stato applicato il contratto collettivo rispetto al totale dei lavoratori dipendenti dal datore di lavoro occupati nell'unità produttiva in cui è stato accertato l'inadempimento.

Il beneficio sarà revocato totalmente qualora l'inadempimento della clausola sociale riguardi un numero di lavoratori pari o superiore al 50% degli occupati dal datore di lavoro nell'unità produttiva in cui è stato accertato l'inadempimento, nonché in caso di recidiva in inadempimenti sanzionati con la revoca parziale.

In caso di recidiva di inadempimenti sanzionati con la revoca parziale, il datore di lavoro sarà anche escluso da qualsiasi ulteriore concessione di benefici per un periodo di 1 anno dal momento dell'adozione del secondo provvedimento.

Qualora l'inadempimento della clausola sociale riguardi un numero di lavoratori pari o superiore all'80% degli occupati dal datore di lavoro nell'unità produttiva in cui è stato accertato l'inadempimento, il soggetto concedente emetterà anche un provvedimento di esclusione da qualsiasi ulteriore concessione di benefici per un periodo di 2 anni dal momento in cui è stato accertato l'inadempimento.

In caso di revoca parziale, qualora alla data della revoca stessa le erogazioni siano ancora in corso, l'ammontare da recuperare può essere detratto a valere sull'erogazione ancora da effettuare. Qualora le erogazioni ancora da effettuare risultino invece complessivamente di ammontare inferiore a quello da recuperare ovvero si sia già provveduto all'erogazione a saldo ed il beneficiario non provveda all'esatta e completa restituzione nei termini fissati dal provvedimento di revoca, la Provincia avvierà la procedura di recupero coattivo.

Analogamente si procederà nei casi di revoca totale, qualora il beneficiario non provveda all'esatta e completa restituzione nei termini concessi.

In casi di recupero delle somme erogate per effetto di revoca parziale o totale, ovvero di detrazione di parte delle stesse dalle erogazioni successive, le medesime somme saranno maggiorate degli interessi legali e rivalutate sulla base dell'indice ISTAT dei prezzi al consumo per le famiglie di operai e impiegati».

Nel caso di specifica richiesta, il soggetto attuatore deve trasmettere documentazione idonea ad attestare quanto dichiarato ai sensi del DPR 445/2000, entro 10 giorni dal ricevimento della richiesta stessa.

Gli obblighi del soggetto attuatore saranno, altresì, precisati nella convenzione che sarà stipulata con la Provincia di Taranto, a seguito dell'ammissione a finanziamento, e previa presentazione della sotto elencata documentazione, entro 30 gg. dalla pubblicazione sul BURP di avvenuta approvazione del progetto:

a) atto di nomina del legale rappresentante, ovvero credenziali della persona autorizzata alla stipula, con procura speciale;

b) certificato di vigenza degli organi statutari, qualora modificatosi rispetto a quello esibito tra i documenti di ammissibilità, ovvero autocertificazione, sottoscritta dal legale rappresentante, nella quale si dichiari che non sono intervenute variazioni rispetto alla certificazione di vigenza esibita tra i documenti di ammissibilità;

c) codice fiscale e/o partita IVA;

d) estremi del conto corrente di tesoreria per l'espletamento del servizio di cassa (e delle relative coordinate bancarie), appositamente acceso presso il proprio istituto di credito cassiere, sul quale affluiranno tutti i fondi previsti per le attività affidate per ogni singola azione;

e) idonea fideiussione bancaria o polizza assicurativa;

f) certificazione antimafia in base alla legislazione vigente;

g) calendario di realizzazione delle attività, con le indicazioni delle date di inizio, a partire dalla data di pubblicazione della graduatoria, delle date di svolgimento e della data di termine dei corsi;

h) atto costitutivo del Raggruppamento Temporaneo di Scopo (R.T.S.), costituito tramite scrittura privata fra gli associati, **con autentica delle firme da parte di un notaio**, ai sensi dell'art. 37 del D.Lgs. 12 aprile 2006, n. 163;

i) documento unico di regolarità contributiva (DURC).

I soggetti attuatori dovranno attenersi al Regolamento CE n. 1028/2006, che stabilisce le modalità di applicazione del Regolamento CE n. 1083/2006, e alla D.D. n. 6 del 15/01/2009, pubblicata sul BURP n. 13 del 22/01/2009, in tema di informazione e pubblicità degli interventi finanziati con i Fondi Strutturali.

Nel caso di RTS i documenti (e/o le sottoscrizioni) di cui ai punti **b), c), f), i),** andranno presentati separatamente da ciascun soggetto partecipante all' R.T.S.

I documenti (e/o le sottoscrizioni) di cui alle lettere **a), b), e), f)** non vanno esibiti in caso di enti pubblici.

K) MODALITA' DI EROGAZIONE DEL FINANZIAMENTO

I finanziamenti previsti saranno erogati, a sottoscrizione della convenzione, secondo le seguenti modalità:

- **acconto del 50%** dell'importo assegnato ad ogni singolo intervento, ad avvenuta comunicazione di avvio dell'attività;
- **pagamento intermedio**, da richiedere entro i 2/3 di durata dell'arco temporale di realizzazione del progetto definito nell'atto di adesione, a rimborso delle spese sostenute e certificate dal soggetto attuatore pari al 90% dell'acconto erogato, a presentazione di apposita domanda di pagamento redatta secondo il modello diffuso dalla Provincia, con la quale si attesta di aver effettivamente sostenuto le spese di cui si richiede il rimborso e che le stesse sono riferibili a spese ammissibili; è fatto obbligo ai soggetti attuatori di richiedere, prima della presentazione del rendiconto finale, il pagamento intermedio fino alla concorrenza massima dell'ulteriore 45% dell'importo dell'operazione ammessa a finanziamento;
- **saldo** nella misura del 5%, a chiusura delle attività, a presentazione di domanda di pagamento e previa verifica ed approvazione della rendicontazione esibita dal soggetto attuatore.

La richiesta di primo acconto, pari al 50% del finanziamento, e la successiva domanda di pagamento intermedio, fino alla concorrenza dell'ulteriore 45% dell'importo dell'operazione ammessa a finanziamento, dovranno essere accompagnati dal **Documento Unico Regolarità Contributiva (DURC)** e da **fideiussione** a garanzia dell'importo richiesto, redatta in conformità a quanto contenuto nel decreto del Ministro del Tesoro del 22 aprile 1997 e nel decreto del 9 maggio 1997 del Dirigente dell'Ufficio Centrale Orientamento e Formazione Professionale Lavoratori del Ministero del Lavoro, rilasciata da:

- banche o istituti di credito iscritte all'Albo delle banche presso la Banca d'Italia;
- società di assicurazione iscritte all'elenco delle imprese autorizzate all'esercizio del ramo cauzioni presso l'ISVAP;
- società finanziarie iscritte all'elenco speciale, ex art. 107 del Decreto Legislativo n. 385/1993 presso la Banca d'Italia.

Gli intermediari finanziari autorizzati devono risultare iscritti nell'elenco tenuto presso la Banca d'Italia. Si informa che l'elenco degli intermediari finanziari cancellati dal suddetto elenco su disposizione del Ministro dell'Economia e Finanze per il mancato rispetto delle disposizioni di legge è reperibile sul sito web della Banca di Italia **http://uif.bancaditalia.it/UICFEWebroot/** utilizzando il seguente percorso: Antiriciclaggio – Albi e Elenchi – Intermediari Finanziari [scorrere fino a "*Consultazione elenco*" e cliccare su Società cancellate con Decreto del Ministero dell'Economia e delle Finanze].

La garanzia dovrà contenere espressamente l'impegno della banca/società garante di rimborsare, in caso di escussione da parte della Provincia, il capitale maggiorato degli interessi legali, decorrenti nel periodo compreso tra la data di erogazione dell'anticipazione stessa e quella del rimborso.

La validità della polizza fideiussoria non sarà condizionata alla restituzione di copia controfirmata da parte del beneficiario e avrà, comunque, efficacia fino allo svincolo da parte della Provincia di Taranto.

L'amministrazione si riserva la facoltà, prima della formazione delle graduatorie, di procedere al taglio dei costi non esplicitati in formulario, sulla base dell'analisi del Piano finanziario e delle Tabella di raccordo effettuata dalla commissione di valutazione sulle finalità delle singole attività previste.

Sono riconosciute le spese relative alle attività propedeutiche all'avvio dei percorsi, realizzate prima

della stipula della convenzione di affidamento dell'attività, comunque sostenute dal soggetto attuatore a far data dalla pubblicazione sul BURP delle graduatorie.

L) INDICAZIONI DEL FORO COMPETENTE

Per qualsiasi controversi il foro competente è il foro di Taranto.

M) RESPONSABILE DEL PROCEDIMENTO

Ai sensi della Legge n. 241/1990 e s.m.i., l'unità organizzativa cui è attribuito il procedimento è:

Provincia di Taranto

7° Settore -Servizio Agenzia Lavoro e Formazione Professionale

Via Tirrenia n. 4 - 74123 Taranto

Responsabile del Procedimento: Dott. A. Raffaele Borgia.

N) TUTELA DELLA PRIVACY

I dati personali conferiti ai fini della partecipazione alla gara dai concorrenti saranno raccolti e trattati nell'ambito del procedimento, e dell'eventuale stipula e gestione della convenzione di incarico, secondo le modalità di cui al D.Lgs. 30/06/2003 n. 196 e successive modifiche e integrazioni.

O) INFORMAZIONE E PUBBLICITA'

Le informazioni in ordine al bando potranno essere richieste:

- al 7° Settore- Servizio Agenzia Lavoro e Formazione Professionale Via Tirrenia n. 4 – 74123 Taranto;
- ai seguenti recapiti: tel. 099.7365526 fax 099.7365596 (martedì e giovedì dalle 09.00 alle 12.00);
- al seguente indirizzo email**: servizioformazioneprofessionale@provincia.ta.it**

L'avviso, unitamente ai suoi allegati, è prelevabile ai seguenti indirizzi Internet:

- **www.provincia.taranto.it**
- **http//sintesi.provincia.taranto.it/portale**

N.B.: Si ricorda che gli allegati n. 1-8 in formato word, pubblicati sul BURP n. 117/2010, sono rinvenibili sul sito istituzionale dell'Ente.

Allegato 9

PROVINCIA DI TARANTO
Assessorato alla Formazione Professionale
Settore Formazione professionale
Via Tirrenia 4 - 74123 - TARANTO
Formulario per la presentazione di progetti
per l'attività formativa

Avviso TA/05/2012

Denominazione corso		
Asse II-Occupabilità		**Azione:** ***(indicare)***
Soggetto attuatore		
Sede di svolgimento		Provincia

Riservato all'ufficio

Protocollo d'arrivo: _____ *data* _____

Codice n.	**P**	**O**	**R**										

codice univoco del progetto

Il funzionario

_____

1. SOGGETTO ATTUATORE

1.1	**Denominazione o Ragione Sociale**			
Indirizzo				
CAP		Città		Provincia
Tel		Fax	Posta elettronica	
Natura giuridica				
Rappresentante legale				
Referente per il progetto				
Indirizzo				
CAP		Città		Provincia
Tel		Fax	Posta elettronica	
1.2	**Tipologia**	[ ] Ente di formazione		
		[ ] Altro (*specificare*) ...……...		
1.3	**Compiti Istituzionali**	[ ] Formazione professionale/Orientamento		
		[ ] Altro (*specificare*) …….		

1.a SOGGETTO PARTNER

(in caso di R.T.I./R.T.S., costituita o da costituire, ripetere per ogni soggetto coinvolto)

1.1	**Denominazione o Ragione Sociale**			
Indirizzo				
CAP		Città		Provincia
Tel		Fax	Posta elettronica	
Natura giuridica				
Rappresentante legale				
Referente per il progetto				
Indirizzo				
CAP		Città		Provincia
Tel		Fax	Posta elettronica	
1.2	**Tipologia**	[ ] Ente di formazione		
		[ ] Altro (*specificare*) ...……...		
1.3	**Compiti Istituzionali**	[ ] Formazione professionale/Orientamento		
		[ ] Altro (*specificare*) …….		

RUOLI, COMPETENZE E SUDDIVISIONE FINANZIARIA
da compilare soltanto relativamente ai casi di R.T.S.
(specificare rispetto all'articolazione ed alla struttura del percorso/programma formativo, i ruoli, le competenze, le attività e la suddivisione finanziaria. Non è consentita la sovrapposizione di ruoli)

2. SCHEDA PROGETTO

2.1	**Denominazione Corso**	
2.2	**Tipologia (sezione obbligatoria per i corsi di qualifica)**	• Classificazione Ministero Lavoro – Codice:…… • Classificazione Istat – Codice: …… • Legislazione Nazionale o Regionale di Riferimento (allegare copia) – Legge…… • Qulaifica CCNL di settore (allegare copia) – CCNL:…… • Profilo Professionale ISFOL – Codice:……
2.3	**Certificazione**	• **Attestato di Qualifica**

2.4 Durata	
Durata Complessiva dell'intervento in **ore**	Ore totali: 600

2.5 Destinatari	
Numero di Destinatari	N°……
Inserire caratteristiche dei destinatari	

2.6 Risorse umane da utilizzare
(Caratteristiche professionali del personale)

Nel caso si tratti di persone dipendenti dall'ente, indicare il nominativo e la funzione, unitamente al livello di inquadramento, del personale di direzione, del personale docente (docente, codocente, esperti, ecc.), del personale adibito alle funzioni strategiche (tutor, progettista, orientatore, ecc), del personale amministrativo (segretario, magazziniere, custode, addetto alle pulizie ecc.).
Nel caso si tratti di personale esterno, già indicato nella procedura di accreditamento (o altro con professionalità equivalenti), indicare il nome, la funzione da affidare e le caratteristiche professionali possedute, sinteticamente descritte.
In caso di collaboratori esterni non inclusi nella procedura di accreditamento,(e che non dovrebbe essere nella norma) è necessario anche allegare al formulario il curriculum vitae, firmato dall'interessato e riportante in calce la stessa dicitura indicata nell'avviso per la presentazione delle richieste di accreditamento.
Per caratteristiche professionali si intende professione esercitata, titolo di studio, altri titoli (corsi di specializzazione, di perfezionamento ecc.), esperienza nel settore della formazione professionale nella specifica funzione da svolgere, altre esperienze lavorative ed ogni altra indicazione utile a definire le professionalità della persona da utilizzare.
Si rammenta che nel caso vengano utilizzati "esperti" nell'attività di docenza (per "esperto" si intende colui che interviene in maniera specialistica e occasionale, con l'obiettivo specifico di supportare l'attività formativa con l'esperienza maturata nell'attività professionale) vale quanto prescritto al punto C ("Competenze professionali") delle schede tecniche allegate alla DGR n. 281/04, recante criteri e procedure per l'accreditamento delle sedi formativa, pubblicata sul BUR Puglia n. 42 del 07/04/2004.
Considerata la necessità di valutare la immediata cantierabilità del corso, deve essere obbligatoriamente indicato, nel riquadro sottostante, tutto il personale da impegnare nell'attività, pena l'esclusione del progetto proposto. Non è quindi consentito il rinvio a personale "da designare".
Si rammenta che per l'utilizzo di personale che riveste cariche sociali, l'ente attuatore è comunque tenuto a richiedere all'Amministrazione Regionale la preventiva autorizzazione. Pertanto, in caso di approvazione del progetto, pur se inserito nell'elenco sottostante l'impiego di detto personale è comunque subordinato all'autorizzazione rilasciata dall'Amministrazione pubblica.

N°	COGNOME, NOME, FUNZIONE	CARATTERISTICHE PROFESSIONALI
1		❑ cfr. curriculum allegato alla domanda di accreditamento (*) ❑ cfr. curriculum allegato al formulario
2		❑ cfr. curriculum allegato alla domanda di accreditamento (*) ❑ cfr. curriculum allegato al formulario

(*) nel caso di soggetti attuatori in possesso di sedi accreditate

(In caso di necessità aumentare il numero di caselle)

2.7 Finalizzazione dell'attività *(min 500-max 4000 caratteri)*: (*Indicare la coerenza con gli obiettivi generali e specifici definiti nel presente avviso, collegati al fabbisogno territoriale)*

2.8 Qualità progettuale *(min 500-max 4000 caratteri):* *(Indicare coerenza tra obiettivi progettuali e strumenti di intervento)*

2.9 Descrizione delle competenze che caratterizzano il profilo professionale individuato nell'avviso *(min 500-max 4000 caratteri):*
1. *Conoscenze:* **2.** *Capacità:* **3.** *Comportamenti:*

2.10 Dettaglio dei Percorsi/Attività da Realizzare *(Descrivere molto sinteticamente)*

C.A.	Percorsi/Attività	Obiettivo Sintetico	Ore dedicate a percorsi ed attività
1.	Indagine Preliminare di Mercato in merito all'occupabilità specifica della figura professionale individuata		
2.	Acquisizione ed implementazione di buone prassi in progetti similari, finalizzati al profilo in oggetto, in contesti territoriali diversi ma affini		
3.	Ideazione e progettazione del percorso formativo		
4.	Pubblicizzazione, Informazione e Sensibilizzazione		
5.	Formazione Frontale		
6.	Accoglienza e Orientamento in ingresso		
7.	Percorsi di counselling e accompagnamento al lavoro		
8.	Stage		
9.	Monitoraggio e Valutazione		
10.	Diffusione dei risultati e buone Prassi		

("C.A." corrisponde al codice attività)

2.11 Descrizione della modalità di attuazione delle attività da realizzare e coerenza con gli Obiettivi Sintetici

(Descrivere dettagliatamente ciascuna attività, diversa dalla Formazione frontale, citata nel paragrafo precedente, indicandone il codice corrispondente, avendo cura di rendere esplicito il collegamento finanziario nel Piano dei costi).

2.12 Indicatore di efficacia con dettaglio mensile per le attività di cui al punto 2.10

Tempistica delle attività (in mesi)													
C.A.	**Percorsi e Attività**	**1**	**2**	**3**	**4**	**5**	**6**	**7**	**8**	**9**	**10**	**11**	**12**
1.	Indagine Preliminare di Mercato in merito all'occupabilità												

	specifica della figura professionale individuata												
2.	Acquisizione ed implementazione di buone prassi in progetti similari, finalizzati al profilo in oggetto, in contesti territoriali diversi ma affini												
3.	Ideazione e progettazione del percorso formativo												
4.	Pubblicizzazione, Informazione e Sensibilizzazione												
5.	Formazione Frontale												
6.	Accoglienza e Orientamento in ingresso												
7.	Percorsi di counselling e accompagnamento al lavoro												
8.	Stage												
9.	Monitoraggio e Valutazione												
10	Diffusione dei risultati e buone Prassi												

2.13 Ripartizione teoria/pratica/stage			
Ore di teoria	Ore di pratica	Ore di stage	Ore totali
			600

2.14 Articolazione dell'intervento formativo

(specificare il contenuto dei moduli formativi indicando per ognuno le ore previste, ed il tipo di formazione Frontale connessa)

N.	Titolo del modulo	Obiettivi e contenuti	Argomenti	MODALITA' FORMATIVA	Durata (ore)
				[ ] formazione in aula	
				[ ] esercitazioni pratiche	
				[ ] visite guidate	
				[ ] formazione a distanza	
				[ ] tirocinio/stage	
				[ ] altro ……	

				Totale ore modulo	
N.	**Titolo del modulo**	**Obiettivi e contenuti**	**Argomenti**	**MODALITA' FORMATIVA**	**Durata (ore)**
				[ ] formazione in aula	
				[ ] esercitazioni pratiche	
				[ ] visite guidate	
				[ ] formazione a distanza	
				[ ] tirocinio/stage	
				[ ] altro ……	
				Totale ore modulo	

(In caso di necessità aumentare il numero di caselle)

2.15 Grado di innovatività/sperimentalità *(rispetto alle attività descritte al punto 2.11)* **(min 500 – max 4000 caratteri)**

2.16 Impatti attesi, diretti ed indiretti, sui destinatari finali rispetto al contesto di riferimento dell'intervento – occorre specificare gli obiettivi occupazionali finali, anche in termini numerici, attesi quale esito dell'intervento programmato (min 500 – max 4000 caratteri).

2.17 Soggetti pubblici e privati aderenti all'iniziativa, diversi dai partners, con le relative modalità di coinvolgimento (min 500 – max 4000 caratteri)

Analisi dei Costi

PIANO FINANZIARIO				
			Importo	**%**
A – TOTALE RICAVI (contributo pubblico e cofinanziamento privato)				**100%**
= parametro ora/allievo x n° allievi x n° ore corso				
B - COSTI DELL'OPERAZIONE O DEL PROGETTO				**84%**
B1	**Preparazione**			**%**
	B11	Indagine preliminare di mercato		
	B12	Ideazione e progettazione		
	B13	Pubblicizzazione e promozione del progetto		
	B14	Selezione e orientamento partecipanti		
	B15	Elaborazione materiale didattico		
	B16	Formazione personale docente		
	B17	Determinazione del prototipo		
	B18	Spese di costituzione RTI/RTS		
B2	**Realizzazione**			**%**
	B21	Docenza/Orientamento/Tutoraggio		
	B22	Erogazione del servizio		
	B23	Attività di sostegno all'utenza svantaggiata: docenza di supporto, ecc.		
	B24	Attività di sostegno all'utenza (indennità partecipanti, trasporto, vitto, alloggio)		
	B25	Azioni di sostegno agli utenti del servizio (mobilità geografica, esiti assunzione, creazione d'impresa, ecc.)		
	B26	Esami		
	B27	Altre funzioni tecniche		
	B28	Utilizzo locali e attrezzature per l'attività programmata		
	B29	Utilizzo materiali di consumo per l'attività programmata		
	B20	Costi per servizi		
B3	**Diffusione risultati**			**%**
	B31	Incontri e seminari		
	B32	Elaborazione reports e studi		
	B33	Pubblicazioni finali		

B4	**Direzione e controllo interno**			**%**
	B41	Direzione e valutazione finale dell'operazione o del progetto		
	B42	Coordinamento e segreteria tecnica organizzativa		
	B43	Monitoraggio fisico-finanziario, rendicontazione		
C - COSTI INDIRETTI				**16%**
C1		Contabilità generale (civilistico, fiscale)		
C2		Servizi ausiliari (centralino, portineria, comparto, ecc.)		
C3		Pubblicità istituzionale		
C4		Forniture per ufficio		
TOTALE COSTO DELI'OPERAZIONE (B+C)				**100%**

_____ (luogo e data)

_____ (Timbro dell'azienda e firma del legale rappresentante)

Il sottoscritto _____ consapevole delle responsabilità e delle sanzioni penali stabilite, per le false attestazioni e le mendaci dichiarazioni, dall'art.76 del succitato T.U. per le false attestazioni e le mendaci dichiarazioni e della decadenza dei benefici conseguenti al provvedimento emanato sulla base di dichiarazione non veritiera, ai sensi e per gli effetti dell'art.75 del medesimo T.U.

dichiara

che le informazioni contenute nel presente formulario sono veritiere.

_____ (luogo e data)

_____ (Timbro dell'azienda e firma del legale rappresentante)

TABELLA DI RACCORDO					
ANALISI DEI COSTI					
B - COSTI DELL'OPERAZIONE O DEL PROGETTO					
B.1	**PREPARAZIONE**	COSTO ORARIO	ORE	IMPORTO PARZIALE	IMPORTO TOTALE
B1.1	INDAGINE PRELIMINARE DI MERCATO				
B1.2	IDEAZIONE E PROGETTAZIONE				
B1.3	PUBBLICIZZAZIONE E PROMOZIONE DEL PROGETTO				
B1.4	SELEZIONE E ORIENTAMENTO PARTECIPANTI				
B1.5	ELABABORAZIONE MATERIALE DIDATTICO				
B1.6	FORMAZIONE PERSONALE DOCENTE				
B1.7	DETERMINAZIONE DEL PROTOTIPO	//	//		
B1.8	SPESE DI COSTITUZIONE RTS	//	//		
TOTALE PREPARAZIONE PROGETTO (B.1)					
B.2	**REALIZZAZIONE**	COSTO ORARIO	ORE	IMPORTO parziale	IMPORTO TOTALE
B2.0	COSTI PER SERVIZI /FIDEJUSSIONE	//	//		
B2.1	DOCENZA INTERNA				
B2.1	DOCENZA ESTERNA				
B2.1	COODOCENZA INTERNA				
B2.1	COODOCENZA ESTERNA				
B2.1	TUTOR INTERNI				
B2.1	TUTOR ESTERNI				
B2.1	ORIENTAMENTO				
B2.1	SPESE VIAGGI, TRASFERTE RIMBORSI PERSONALE DOCENTE	ammisibile fino al 2% del costo complessivo del progetto			
TOTALE VOCE (B2.1) DOCENZA/ORIENTAMENTO/TUTORAGGIO					
B2.2	EROGAZIONE DEL SERVIZIO	//	//		
B2.3	SOSTEGNO PER PORTATORI DI HANDICAP				
B2.3	EQUIPE SOCIO-PSICOPEDAGOGICA				
TOTALE VOCE (B2.3) ATTIVITA' DI SOSTEGNO ALL'UTENZA SVANTAGGIATA (DOCENZA DI SUPPORTO)					

B2.4	INDENNITA' DI FEREQUENZA ALLIEVI				
B2.4	INDUMENTI PROTETTIVI	//	//		
B2.4	ASSICURAZIONE OBBLIGATORIA	//	//		
B2.4	SPESE PER VIAGGI GIORNALIERI ALLIEVI				
B2.4	SPESE DI VIAGGIO PER CORSI ESTERNI ALLIEVI				
B2.4	VITTO/ALLIEVI				
B2.4	ALLOGGIO /ALLIEVI				
B2.4	STAGE IN REGIONE	//	//		
B2.4	STAGE FUORI REGIONE	//	//		
TOTALE VOCE (B2.4) ATTIVITA' DI SOSTEGNO ALL'UTENZA (INDENNITA' PARTECIPANTI, TRASPORTO, VITTO, ALLOGGIO)					
B2.5	AZIONI DI SOSTEGNO AGLI UTENTI DEL SERVIZIO (MOBILITA' GEOGRAFICA, ESITI ASSUNZIONI, CREAZIONI D'IMPRESA, ETC.)	//	//		
B2.6	ESAMI - GETTONE DI PRESENZA	//	//		
B2.6	RIMBORSO VIAGGI, VITTO ETC.	//	//		
TOTALE VOCE (B2.6) ESAMI					
B2.7	SISTEMA DI QUALITA'				
B2.7	MISURE DI ACCOMPAGNAMENTO E AFFIANCAMENTO CONSULENZIALE				
TOTALE VOCE (B2.7) ALTRE FUNZIONI TECNICHE					
B2.8	AFFITTO E/O LEASING ATTREZZATURE DIDATTICHE	//	//		
B2.8	AMMORATMENTO ATTREZZATURE DIDATTICHE	//	//		
B2.8	MANUTENZIONE ORDINARIA ATTREZZATURE DIDATTICHE	//	//		
B2.8	AFFITTO LOCALI	//	//		
B2.8	AMMORATAMENTO LOCALI	//	//		
B2.8	MANUTENZIONE ORDINARIA E PULIZIA LOCALI	//	//		
TOTALE VOCE (B2.8) UTILIZZO LOCALE E ATTREZZATURE PER L'ATTIVITA' PROGRAMMATA					
B2.9	MATERIALE DI CONSUMO COLLETTIVO PER ESERCITAZIONI	//	//		
B2.9	MATERIALE DIDATTICO INDIVIDUALE				
B2.9	BIBLIOTECHE E ABBONAMENTO EDITORIALI	//	//		

TOTALE VOCE (B2.9) UTILIZZO MATERIALE DI CONSUMO PER L'ATTIVITA' PROGRAMMATA					
TOTALE REALIZZAZIONE PROGETTO (B2)					
B.3	**DIFFUSIONE DEI RISULTATI**	COSTO ORARIO	ORE	IMPORTO PARZIALE	IMPORTO TOTALE
B3.1	INCONTRI E SEMINARI	//	//		
B3.2	ELABORAZIONE REPORTS E STUDI	//	//		
B3.3	PUBBLICAZIONI FINALI	//	//		
TOTALE DIFFUSIONE DEI RISULTATI (B.3)					
B.4	**DIREZIONE E CONTROLLO INTERNO**	COSTO ORARIO	ORE	IMPORTO PARZIALE	IMPORTO TOTALE
B4.1	VALUTAZIONE				
B4.1	MONITORAGGIO E VALUTAZIONE FINALE				
B4.1	COMITATO TECNICO SCIENTIFICO				
TOTALE VOCE (B4.1) DIREZIONE E VALUTAZIONE FINALE DELL'OPERAZIONE O DEL PROGETTO					
B4.2	RETRIBUZIONE ED ONERI PERSONALE INTERNO DI COORDINAMENTO E DI DIREZIONE				
B4.2	COLLABORAZIONE PROFESSIONALI ESTERNE DI COORDINAMENTO E DI DIREZIONE				
B4.2	RETRIBUZIONE ED ONERI PERSONALE NON DOCENTE INTERNO				
B4.2	COLLABORAZIONE PROFESSIONALE PERSONALE NON DOCENTE ESTERNO				
B4.2	SPESE DI VIAGGIO TRASFERTE, RIMBORSI DEL PERSONALE NON DOCENTE	ammisibile fino al 1% del costo complessivo del progetto			
TOTALE VOCE (B4.2) COORDINAMENTO E SEGRETERIA TECNICA ORGANIZZATIVA					
B4.3	MONITORAGGIO FISICO-FINANZIARIO, RENDICONTAZIONE	//	//		
TOTALE DIREZIONE E CONTROLLO INTERNO (B.4)					
C - COSTI INDIRETTI		COSTO ORARIO	ORE	IMPORTO PARZIALE	IMPORTO TOTALE
C.1	CONTABILITA' GENERALE (CIVILISTICO, FISCALE)	//	//		
C.2	ASSICURAZIONI	//	//		
C.2	ILLUMINAZIOMNE E FORZA MOTRICE	//	//		
C.2	CONDIZIONAMENTO E RISCALDAMENTO	//	//		

C.2	SPESE TELEFONICHE	//	//		
C.2	SPESE POSTALI	//	//		
C.2	UFFICIO DI COORDINAMENTO	//	//		
C.2	COLLEGAMENTI TELEFONICI	//	//		
C.2	CUSTODIA E VIGILANZA	//	//		
TOTALE VOCE (C.2) SERVIZI AUSILIARI (CENTRALINO, PORTINERIA, COMPARTO, ETC.)					
C.3	PUBBLICITA' ISTITUZIONALE	//	//		
C.4	FORNITURE PER UFFICIO (CANCELLERIA E STAMPATI)	//	//		
TOTALE COSTI INDIRETTI (C)					
TOTALE COSTO DELL'OPERAZIONE (B1+B2+B3+B4+C)					

A

Unione europea
Fondo sociale europeo

MINISTERO DEL LAVORO
E DELLA PREVIDENZA SOCIALE
Direzione Generale per le Politiche
per l'Orientamento e la Formazione

Fondo Sociale Europeo

Regione Puglia

Provincia di Taranto

AVVISO PUBBLICO

TA/06/2012

PO PUGLIA FSE 2007 – 2013

Fondo Sociale Europeo

ASSE IV – Capitale umano

A) RIFERIMENTI LEGISLATIVI E NORMATIVI……
B) OBIETTIVI GENERALI……
C) AZIONI FINANZIABILI……
D) SOGGETTI AMMESSI A PRESENTARE PROGETTI……
E) DESTINATARI……
F) RISORSE DISPONIBILI E VINCOLI FINANZIARI…….....
G) MODALITA' E TERMINI PER LA PRESENTAZIONE DEI PROGETTI……
H) PROCEDURE E CRITERI DI VALUTAZIONE……..….....
I) TEMPI ED ESITI DELLE ISTRUTTORIE…….....
J) OBBLIGHI DEL SOGGETTO ATTUATORE……
K) MODALITA' DI EROGAZIONE DEL FINANZIAMENTO……
L) INDICAZIONI DEL FORO COMPETENTE……
M) RESPONSABILE DEL PROCEDIMENTO……
N) TUTELA DELLA PRIVACY……
O) INFORMAZIONI E PUBBLICITA'……
ALLEGATI……

A) RIFERIMENTI LEGISLATIVI E NORMATIVI

Normativa comunitaria:

- Regolamento (CE) n. 1998/2006 della Commissione del 15 dicembre 2006, relativo all'applicazione degli articoli 87 e 88 del trattato agli aiuti d'importanza minore "*de minimis*";
- Regolamento (CE) n. 1081/2006 del Parlamento europeo e del Consiglio, del 5 luglio 2006, relativo al Fondo sociale europeo e recante abrogazione del Regolamento (CE) n°1784/1999;
- Regolamento (CE) n. 1083/2006 del Consiglio, dell' 11 luglio 2006, recante le disposizioni generali sul Fondo europeo di sviluppo regionale, sul Fondo sociale europeo e sul Fondo di coesione, e che abroga il Regolamento (CE) n. 1260/1999;
- Regolamento (CE) n. 1828/2006 della Commissione, dell' 8 dicembre 2006 che stabilisce modalità di applicazione del Regolamento (CE) n. 1083/2006 del Consiglio, recante disposizioni generali sul Fondo europeo di sviluppo regionale, sul Fondo sociale europeo, sul Fondo di coesione e del Regolamento (CE) n. 1080/2006 del Parlamento europeo e del Consiglio, relativo al Fondo europeo di sviluppo regionale;
- Decisione comunitaria C(2007)3329 del 13 luglio 2007, di approvazione del Quadro Strategico Nazionale;
- Decisione comunitaria C(2007)5767 del 21 novembre 2007, di approvazione del "Programma Operativo Regionale Puglia per il Fondo sociale europeo 2007/2013 – Ob. 1 Convergenza";
- Regolamento (CE) n. 800/2008 della Commissione, del 6 agosto 2008, recante disposizioni generali su alcune categorie di aiuti compatibili con il mercato comune in applicazione degli articoli 87 e 88 del Trattato istitutivo CE (regolamento generale di esenzione per categoria);
- Regolamento (CE) n. 396/2009 del Parlamento europeo e del Consiglio del 6 maggio 2009, che modifica il regolamento (CE) n. 1081/2006 relativo al Fondo sociale europeo per estendere i tipi di costi ammissibili a un contributo del FSE.

Normativa e documenti nazionali:

- D.P.R. n. 445 del 28/12/2000:"Disposizioni legislative in materia di documentazione amministrativa", pubblicato sulla G.U. n. 42 del 20/02/2001 – Suppl. Ord. n. 30;
- Legge n. 196/1997, recante: Norme in materia di promozione all'occupazione;
- D.M. n. 142 del 25 marzo 1998;
- C. M. n. 92 del 15 luglio 1998;
- Circolare ministeriale n. 41 del 05/12/2003;
- D. Lgs. 30 giugno 2003, n. 196: Codice in materia di protezione dei dati personali;
- D. Lgs. 10 settembre 2003, n. 276 e s.m.i: Attuazione delle deleghe in materia di occupazione e mercato del lavoro;

- D.Lgs n. 163/2006 in tema di contratti pubblici relativi a lavori, servizi e forniture in attuazione delle Direttive 2004/17/CE e 2004/18/CE e s.m.i.;
- Deliberazione del C.I.P.E. n. 36 del 15/06/2007 (pubblicata in G.U. n. 241 del 16/10/2007), concernente: Definizione dei criteri di cofinanziamento nazionale degli interventi socio-strutturali comunitari per il periodo di programmazione 2007/2013;
- D.P.R. n. 196 del 03/10/2008 (pubblicato in G.U.R.I. n. 294 del 17/12/2008), riguardante: Regolamento di esecuzione del Reg. (CE) n. 1082/2006, recante disposizioni generali sul Fondo europeo di sviluppo regionale, sul Fondo sociale europeo e sul Fondo di coesione;
- Vademecum delle spese ammissibili al FSE PO 2007/2013, approvato dal Coordinamento Tecnico della Commissione XI della Conferenza Stato – Regioni (presentato Ufficialmente a Roma, presso TECNOSTRUTTURA il 16/01/2009 e disponibile sul sito web www.tecnostruttura.it);
- Circolare del Ministero del Lavoro n. 2 del 02/02/2009, pubblicata sulla G.U. n. 117 del 22/05/2009, relativa all'ammissibilità delle spese e massimali di costo;
- Vademecum per l'ammissibilità della spesa al FSE PO 2007/2013 aggiornato al 12 gennaio 2010.

Normativa e documenti regionali:

- D.G.R. n. 36 del 30/01/2001 attuativa della L.R. n. 13/2000 art. 8, comma 1, lett.a) relativa alla organizzazione delle strutture amministrative;
- L.R. n. 15 del 07/08/2002, recante: Riordino della formazione professionale e s.m.i.;
- D.G.R. n. 281 del 15/03/2004, recante criteri e procedure per l'accreditamento delle sedi formative;
- D.G.R. n. 2282 del 29/12/2007 avente ad oggetto: Presa d'atto della Decisione C/2007/5767 della Commissione europea del 21/11/2007, che ha approvato il POR Puglia FSE 2007/2013;
- D.G.R. n. 1575 del 04/09/2008, avente ad oggetto POR Puglia 2007/2013: Atto di programmazione per l'attuazione degli interventi di competenza regionale e per il conferimento di funzioni alle province pugliesi;
- Deliberazione n. 1994 del 28/10 2008, con cui la Giunta Regionale della Puglia ha approvato l'atto di programmazione per l'attuazione degli interventi di competenza regionale e per il conferimento di funzioni alle province pugliesi relativamente al POR Puglia FSE 2007/2013, ed ha provveduto ad individuare le Amministrazioni provinciali quali soggetti delegati alla realizzazione dell'attività professionale ai sensi dell'art. 2, paragrafo sesto e art.59, paragrafo secondo del Regolamento (CE) n. 1083/2006;
- Delibera della Giunta regionale n. 57/2009 del 27/01/2009, con cui si approva il Regolamento regionale n. 5 del 06/04/2009, pubblicato su BURP n.55 del 10/04/2009, avente ad oggetto: Modello per gli Organismi Intermedi/Provincie del "Sistema di Gestione e Controllo" nell'ambito del POR Puglia FSE 2007/2013;
- D.D. Regione Puglia n. 6 del 15/01/2009, pubblicata su BURP n. 13 del 22/01/2009, attuativo del Regolamento CE n. 1828/2006 in tema di Informazione e pubblicità degli interventi finanziati con i Fondi strutturali;

- Regolamento regionale n. 2 del 09/02/2009, avente ad oggetto: L.R. n.10/2004 – Procedure per l'ammissibilità ed erogazione di incentivi costituenti regime regionale di aiuto nel campo dell'occupazione e della formazione nell'ambito del POR Puglia 2007/2013;
- D.G.R. n. 604 del 06/05/2009, recante: Prime indicazioni alle Province sull'attuazione del POR 2007/2013;
- D.G.R. n. 56 del 26/01/2010 avente ad oggetto: D.G.R. n. 1575/2008 e n. 1994/2008- modificazioni a seguito dell'istituzione con Legge 11/06/2004 n. 148 della Provincia di Barletta-Andria-Trani (BAT);
- Decreto del Presidente della Giunta Regionale n. 106 del 04/02/2010 relativa all'approvazione dell'Atto di organizzazione per l'attuazione del PO Puglia FSE 2007-2013;
- Manuale delle procedure dell'Autorità di Gestione – Allegato al Sistema di Gestione e Controllo regionale per l'attuazione del PO Puglia FSE 2007-2013 (Versione 3.0 del 28.05.2010).
- D.G.R. n. 1919 del 09/10/2010 avente ad oggetto: L.R. 15/2002 art.29-Linee guida per gli esami-prime indicazioni;

Normativa e documenti provinciali:

- Deliberazione della Giunta Provinciale n. 209 del 29.12.2011 di approvazione del Piano provinciale annuale delle attività formative delegate 2012;
- Deliberazione della Giunta Provinciale n. 41 del 23.03.2012 di modifica parziale del Piano provinciale annuale delle attività formative delegate 2012;
- D. D. n. 143 del 02/07/2012, di approvazione e pubblicazione dell' Avviso TA/06/2012 a valere sull' Asse IV- Capitale umano del P.O. Puglia FSE 2007/2013.

Ogni modifica regolamentare e normativa disposta dalle Autorità Comunitarie, dallo Stato e dalla Regione Puglia, intervenuta successivamente alla pubblicazione del presente Avviso, sarà da considerarsi efficace.

B) OBIETTIVI GENERALI

Nell'ambito del Piano annuale provinciale delle attività formative delegate 2012, la Provincia di Taranto intende attuare "Percorsi formativi e successivi al conseguimento dell'obbligo scolastico fino a 16 anni, rivolti all'acquisizione di una qualifica professionale, intesi ad aumentare l'apprendimento permanente e l'innalzamento delle professionalità ", a valere sull'asse IV- Capitale umano del P.O. Puglia FSE 2007/2013.

L'Avviso, si propone di incoraggiare percorsi contraddistinti da attività a carattere integrato, con possibilità di significative esperienze di permanenza in contesti aziendali, appartenenti a settori produttivi, sia tradizionali che innovativi, rispondenti oggettivamente ai bisogni professionali ed occupazionali del territorio nel quale si sostanziano gli interventi.

Il presente avviso pubblico si compone di n. 1 azione

1. **Percorsi formativi della durata di n. 600 ore, coerenti con i settori dell'agricoltura, dell'industria e dell'artigianato, diretti all'acquisizione di una qualifica professionale e rivolti a soggetti disoccupati/inoccupati residenti nel territorio provinciale che abbiano assolto l'obbligo scolastico fino a 16 anni.**

C) AZIONI FINANZIABILI

Asse	**IV- Capitale umano**
Obiettivo specifico POR 2007-2013	Aumentare la partecipazione all'apprendimento permanente anche attraverso provvedimenti intesi a ridurre l'abbandono scolastico e le disparità di genere rispetto alle materie
Obiettivo operativo POR 2007-2013	Sostenere l'innalzamento della qualificazione e delle professionalità aumentando la frequenza a percorsi post diploma e di formazione permanente
Categoria di spesa	**73**
Tipologie di azione	Percorsi formativi e successivi al conseguimento dell'obbligo scolastico fino a 16 anni, rivolti all'acquisizione di una qualifica
Obiettivo specifico QSN	Innalzare i livelli medi dell'apprendimento, promuovere le eccellenze e garantire un livello minimo di competenze per tutti

Sono finanziabili le seguenti attività, anche con carattere di integrazione tra le stesse:

- Indagini preliminare di mercato;
- Accoglienza;
- Orientamento in ingresso;
- Counseling;
- Formazione frontale;
- Stage/work-experience;

I percorsi (tra formazione frontale e work-experience) dovranno avere una durata di **600 ore**, esami

ed attività preliminari escluse, con il 30% delle ore da dedicare alle attività di stage.
Le ore di formazione frontale dovranno, **pena l'esclusione**, essere ripartite come segue:

- 60% teoria
- 40% pratica o simulazione

Si specifica che, all'interno del formulario, **pena l'esclusione**, dovrà:

- essere verificata la corrispondenza oraria tra la ripartizione teoria/pratica/stage prevista al paragrafo 2.13 e l'articolazione dell'intervento formativo prevista al paragrafo 2.14;
- essere dettagliate, con riferimento all'attività di stage, all'interno delle lettere di intenti delle aziende ospitanti, sia le informazioni relative alle attività inerenti la qualifica professionale di riferimento che dovranno essere svolte da parte degli stagisti, sia le indicazioni riguardanti il tutor aziendale con previsione del relativo costo corrispondente alla specifica voce del Piano finanziario.

Ogni intervento formativo dovrà, **pena l'esclusione**, prevedere all'interno dell'articolazione didattica:

- un modulo obbligatorio di informazione e sensibilizzazione sulle tematiche dell'ambiente e dello sviluppo sostenibile, per un minimo di 12 ore;
- un modulo obbligatorio di informazione e formazione relativo all'applicazione della normativa vigente in materia di prevenzione e sicurezza sui luoghi di lavoro, per un minimo di 12 ore;

Risulterà premiale l'utilizzo di risorse umane residenti sul territorio provinciale.

Il percorso formativo si intenderà concluso in seguito allo svolgimento dell'esame finale, per il conseguimento dell' attestato di qualifica coerente con i settori ritenuti prioritari dalla presente azione, quali **agricoltura, industria e artigianato.**

N.B.: Ciascun soggetto proponente, singolo o in R.T.S. non potrà presentare, pena l'esclusione, più di una proposta progettuale per la presente azione, indipendentemente dal numero di sedi accreditate sul territorio provinciale. Non è consentito, inoltre, presentare più edizioni dello stesso progetto presso la stessa struttura.

D) SOGGETTI AMMESSI A PRESENTARE PROGETTI

Sono ammessi alla presentazione dei progetti gli organismi formativi regolarmente accreditati, in possesso di almeno una sede formativa accreditata sul territorio della Provincia di Taranto, accreditate per la

macrotipologia "**FORMAZIONE SUPERIORE**" o "**OBBLIGO FORMATIVO",** anche in raggruppamento temporaneo di scopo tra loro, di seguito R.T.S. La realizzazione dei percorsi formativi deve essere **effettuata esclusivamente, a pena di esclusione, presso sedi formative accreditate sul territorio della Provincia di Taranto**, ai sensi delle Deliberazioni di Giunta Regionale n. 2023 del 29/12/2004, pubblicate sul BURP n. 9 del 18/01/2005, e n. 1503 del 28/10/2005, pubblicate sul BURP n. 138 del 09/11/2005, e s.m.i.

Tale circostanza sarà verificata d'ufficio in base all'elenco delle sedi formative idonee, approvato dalla Giunta Regionale, in linea con le disposizioni normativi vigenti.

E' ammessa la presentazione di progetti con soggetti istituzionali, sociali ed economici, nella forma di partenariato, attraverso l'impegno a costituirsi, ovvero la costituzione, sotto forma di R.T.S., purché l'organismo accreditato rivesta, **a pena di esclusione**, il ruolo di soggetto capofila e siano indicati, all'interno del formulario, i nominativi, i ruoli, le competenze, le attività da svolgere e la suddivisione finanziaria dei singoli soggetti, nell'ambito della realizzazione del progetto presentato.

Ciascun componente del partenariato di progetto dovrà sottoscrivere la lettera di impegno a costituirsi in RTI/RTS, secondo lo schema previsto nell'**allegato 8**.

All'approvazione del progetto il partenariato in R.T.S. dovrà essere costituito tramite scrittura privata fra gli associati, con autentica delle firme da parte di un notaio, ai sensi dell'art.14, comma 4 del D.Lgs. 12/04/2006, n. 163 e s.m.i., entro e non oltre 30 giorni dalla pubblicazione sul BURP delle graduatorie. Tutti i soggetti candidati (sia in forma singola che in R.T.S.), non devono incorrere nelle cause d'esclusione stabilite dall'art. 38 del D.Lgs. 12/04/2006, n. 163 e s.m.i.

Tutti i soggetti proponenti (sia in forma singola che in RTS) devono essere in regola in materia di disciplina del diritto al lavoro dei disabili, ai sensi dell'art. 17 della Legge n. 68/1999, e in regola con l'assolvimento degli obblighi legislativi e contrattuali in materia di contribuzione.

Si precisa che non è ammesso per un Ente risultare, nell'ambito della stessa azione, in più di una proposta progettuale, indipendentemente che si rivesta il ruolo di Soggetto capofila di un RTS, partner di un RTS o soggetto individuale.

In caso di violazione dell'anzidetta previsione saranno annullate tutte le proposte progettuali nelle quali figura il medesimo ente.

E) DESTINATARI

I progetti sono rivolti a soggetti disoccupati/inoccupati residenti sul territorio provinciale, che abbiano assolto l'obbligo scolastico fino a 16 anni.

F) RISORSE DISPONIBILI E VINCOLI FINANZIARI

Il finanziamento complessivo disponibile per gli interventi di cui al presente avviso pubblico è pari ad **€ 2.937.600,00** a valere sulle risorse destinate alla Provincia di Taranto sull'asse IV- Capitale umano (secondo quanto indicato nell'allegato A della D.G.R. n. 56 del 26/01/2010).

Il finanziamento, una volta approvato, prevede una copertura del 100% della spesa, con un massimo di 18

corsisti per singola edizione ed un parametro massimo che non potrà superare, pena l'esclusione, € 17,00 ora/allievo.

Il parametro orario è comprensivo dell'indennità pari ad € 3,00 da erogarsi per ogni ora di effettiva frequenza.

I percorsi dovranno avere una durata di 600 ore.

Il finanziamento è ripartito secondo le seguenti percentuali:

75% a carico del F.S.E.

15% a carico del Fondo di Rotazione di cui all'art.5 della Legge n. 183/87, quale contributo pubblico nazionale

10% a carico del bilancio regionale.

G) MODALITA' E TERMINI PER LA PRESENTAZIONE DEI PROGETTI

Al fine della partecipazione al bando, i soggetti attuatori dovranno presentare, **pena l'esclusione**, un plico, debitamente sigillato, timbrato e firmato in ogni lembo di chiusura, composto da:

- **una busta, riportante esternamente la dicitura "Ammissibilità", contenete la documentazione di ammissibilità** debitamente fascicolata secondo l'ordine di cui in seguito, le cui pagine dovranno essere progressivamente numerate e siglate dal legale rappresentante; l'ultimo foglio dovrà riportare sul retro la dicitura, sottoscritta dal legale rappresentante: "*il presente fascicolo si compone di n…… pagine*";
- **una busta, riportante esternamente la dicitura "Formulario", contenete il formulario di progetto (allegato 09)**, in originale e debitamente rilegato; il formulario dovrà essere inviato anche, esclusivamente in formato word, su n. 4 supporti magnetici (CD) riportanti il progetto presentato, editato conformemente al formulario; in caso di discordanza tra il formulario su base cartacea ed il file word, farà fede esclusivamente il cartaceo. Il CD dovrà riportare esternamente il nome del progetto e del soggetto proponente.

Si precisa che il formulario e la relativa "***Analisi dei costi***" andranno compilati, **a pena di esclusione**, in ogni riquadro, ovvero apponendo la dicitura "***non pertinente***" negli spazi ritenuti tali dal soggetto attuatore.

Risulta obbligatorio compilare la Tabella di Raccordo allegata al presente avviso, al fine di rendere maggiormente esplicite le singole componenti di costo inserite nel progetto.

Il plico dovrà riportare l'indicazione della "***ragione sociale***" del soggetto attuatore comprensivo d'indirizzo di posta elettronica ovvero numero di fax e la dicitura:

Avviso TA/06/2012: ***PO Puglia FSE 2007-2013 - Asse IV- Capitale umano – cat. di spesa 73: Percorsi formativo e successivi al conseguimento dell'obbligo scolastico fino a 16 anni, rivolti all'acquisizione di una qualifica.***

N.B.: In ipotesi di R.T.S., occorre indicare la ragione sociale, l'indirizzo ed il codice fiscale di tutti i componenti del raggruppamento.

I plichi dovranno pervenire unicamente al 7° Settore della Provincia di Taranto, all'indirizzo sotto indicato, pena l'esclusione, a mano, tramite raccomandata o servizio di corriere espresso (non fa fede la data del timbro postale di spedizione), entro e non oltre le ore 12,00 del 03.09.2012, a partire dal giorno successivo alla pubblicazione del presente avviso sul BURP, al seguente indirizzo:

PROVINCIA DI TARANTO
7° Settore - Servizio Agenzia del Lavoro e Formazione Professionale.
Via Tirrenia n.4
74123 – TARANTO

La consegna dei plichi oltre il termine previsto sopra indicato comporta la "**dichiarazione di inammissibilità**" degli stessi ai fini della graduatoria.

L'ente Provincia, in seduta pubblica, procederà alla verifica dei plichi e della correttezza della documentazione concernente l'ammissibilità amministrativa.

Documenti di ammissibilità

La documentazione di ammissibilità dovrà, **pena l'esclusione**, essere corredata dai seguenti allegati:

a) **Allegato 1- domanda di partecipazione** sottoscritta dal legale rappresentante ai sensi del D.P.R. 28/12/2000 n. 445, in carta semplice;
b) **Allegato 2- elenco dei progetti** contenuti nella domanda di partecipazione con le relative indicazioni;
c) **Certificazione di vigenza della CCIAA di appartenenza,** in originale o copia conforme ai sensi del DPR n. 455/2000 s.m.i, non anteriore a 30 giorni dalla data di scadenza del presente avviso, comprovante l'effettiva ed aggiornata composizione degli organi statutari;
d) **Allegato 3-** dichiarazione, non anteriore alla data di presentazione della stessa, dalle quale risulti che il legale rappresentante non incorre nelle cause d'esclusione previste dall'art. 38 del D. Lgs. n. 163 del 12/04/2006;
e) **Allegato 4-** dichiarazione relativa all'applicazione delle norme e degli istituti del CCNL di appartenenza;
f) **Allegato 4 bis** (solo per i soggetti che applicano il C.C.N.L. di categoria della formazione professionale)- dichiarazione relativa alle procedure di ricollocazione del personale;
g) **Allegato 5-** dichiarazione relativa alla richiesta di contributo per il progetto presentato;

h) **Allegato 6-** dichiarazione di impegno alla stipula e al deposito, in caso di aggiudicazione del progetto, della polizza fidejussoria;
i) **Allegato 7-** dichiarazione contenete le indicazione delle generalità e della posizione giuridica della persona autorizzata a rappresentare l'ente gestore presso i servizi provinciali;
j) **Allegato 8-** dichiarazione di impegno a costituirsi in R.T.S.;
k) **DURC** in corso di validità o richiesta dello stesso con allegata autocertificazione attestante la regolarità dei rapporti di lavoro subordinato, ovvero autocertificazione di non avere rapporti di lavoro subordinato.

Nel caso di R.T.S., i documenti (e/o le sottoscrizioni) di cui ai punti **d), e), f), g), j)** andranno presentati separatamente da ciascun soggetto partecipante all' R.T.S. (costituita o costituenda).

Ammissibilità e valutazione di merito

Motivi di esclusione dalla valutazione di merito (inammissibilità)

Le proposte progettuali saranno ritenute escluse dalla valutazione di merito se:

- pervenute oltre la data di scadenza;
- presentate da soggetto non ammissibile;
- pervenute in forme diverse da quelle indicate al paragrafo **G)**, con espresso riferimento al confezionamento del plico e alle modalità di consegna;
- non corredate dai documenti di cui al paragrafo **G)**;
- non compilate sull'apposito formulario.

La fase di ammissibilità dei progetti sarà effettuata, in seduta pubblica, da un apposita commissione istituita presso il Servizio Agenzia Lavoro e Formazione Professionale della Provincia di Taranto

L'Amministrazione si riserva la facoltà di richiedere precisazioni sulla documentazione e sulle dichiarazioni presentate dal soggetto candidato.

Si precisa che, così come previsto dalle normative vigenti, in caso di mancanza della documentazione richiesta, l'Amministrazione procederà alla declaratoria di inammissibilità della istanza di candidatura.

H) PROCEDURE E CRITERI DELLA VALUTAZIONE DI MERITO

La valutazione di merito dei progetti sarà effettuata da un'apposita commissione di valutazione istituita presso il Servizio Agenzia Lavoro e Formazione Professionale della Provincia di Taranto.

La commissione di valutazione procederà all'esame dei progetti, secondo le modalità operative stabilite nel presente avviso pubblico, applicando i sotto elencati criteri, che si rifanno a quelli individuati dal Comitato di Sorveglianza del PO PUGLIA FSE 2007/2013 nella seduta del 08/07/2009.

La valutazione di merito si concretizzerà nella attribuzione di un punteggio di **max 1.000 punti**, derivante da:

1. **Finalizzazione delle Attività**	**max 300 punti**

- Coerenza con gli Obiettivi Generali dell'Asse IV e quelli specifici definiti nel presente avviso (max 50 punti);
- Grado di coerenza del progetto con le esigenze socio-economiche e formative specifiche del territorio provinciale (max 100 punti);
- Motivazione dell'intervento in risposta ai fabbisogni e capacità di incidere sullo sviluppo delle competenze dei destinatari (max 50 punti);
- Attendibilità e fattibilità delle analisi/motivazioni a supporto del progetto e della coerenza in termini di finalizzazione apportati dai partners (max 100 punti);

2. **Qualità Progettuale**	**max 300 punti**

- Chiarezza espositiva, completezza ed univocità delle informazioni fornite (max 50 punti);
- Coerenza dell'impianto di didattico (max 40 punti)
- Risorse umane impegnate (max 50 punti);
- Efficacia progettuale ed impatti attesi (max 25 punti);
- Composizione di partenariato con particolare riferimento alle partnership attivate (max 40 punti);
- Qualità/innovazione, trasferibilità delle metodologie didattico-organizzative e dei contenuti (max 35 punti);
- Grado di dettaglio e coerenza dell'analisi dei costi rispetto alle attività previste (max 60 punti);

3. **Economicità dell'offerta**	**max 200 punti**

- Adeguatezza dei parametri di costo (max 100 punti) ;
- Bilanciamento delle voci di spesa (max 100 punti);

4. **Rispondenza alle priorita' indicate in avviso**	**max 200 punti**

- Conseguimento di certificazioni/qualifiche coerenti con il contesto territoriale nel periodo di riferimento (max 100 punti);
- Spendibilità sul mercato del lavoro delle competenze acquisite in seguito all'intervento formativo (max 100 punti).

I) TEMPI ED ESITI DELLE ISTRUTTORIE

Non saranno ammissibili a finanziamento i progetti cui risulterà attribuito un punteggio complessivo al di sotto della "soglia" minima, che si stabilisce pari al 60% del punteggio massimo attribuibile.

Sulla base dei punteggi assegnati nella valutazione di merito effettuata, il Dirigente del 7° Settore – Servizio Formazione Professionale della Provincia di Taranto, con propria determinazione, approverà la graduatoria, indicando i progetti ammessi a finanziamento fino alla concorrenza delle risorse disponibili, i progetti idonei ma non finanziabili, nonché quelli non idonei.

La graduatoria sarà pubblicata, secondo le tempistiche connesse agli adempimenti burocratici di rito, sul

Bollettino Ufficiale della Regione Puglia, costituendo unica notifica a tutti gli interessati, ed in via consequenziale sul sito **www.provincia.taranto.it** e **http//sintesi.provincia.taranto.it/portale.**

La valutazione di merito si concluderà, al massimo, entro 60 giorni dalla data di scadenza dell'avviso a meno che il numero e la complessità delle istanze pervenute non giustifichi tempi più lunghi.

La data di pubblicazione delle graduatorie costituisce termine iniziale per la presentazione di ricorsi amministrativi, da inoltrare entro il termine perentorio di venti giorni.

Nel caso in cui vengano accertate ulteriori disponibilità di fondi, a seguito di revoche, rinunce o economie sui progetti approvati, i suddetti fondi possono essere assegnati prioritariamente a favore di progetti inseriti utilmente in graduatoria ma non finanziati per insufficienza delle risorse, salvo il caso di pubblicazione successiva di avviso pubblico di contenuto analogo al presente.

J) OBBLIGHI DEL SOGGETTO ATTUATORE

Il soggetto attuatore garantisce il regolare svolgimento delle attività finanziate impegnandosi ad osservare la normativa comunitaria, statale e regionale regolante le materie della formazione professionale e dei fondi strutturali, espressamente richiamate nel presente avviso pubblico ed è altresì tenuto a rispettare gli obblighi e prescrizioni di seguito riportate.

Tutti i soggetti candidati devono essere in regola in materia di disciplina del diritto al lavoro dei disabili, ai sensi dell'art. 17 della Legge n. 68/1999 e in regola con l'assolvimento degli obblighi legislativi e contrattuali in materia di contribuzione, nonché ai sensi dell'art. 2 Legge Regionale n. 28/2006 e Regolamento Regionale n. 31/2009, in materia di contrasto al lavoro non regolare che prevede come clausola: «È condizione essenziale per l'erogazione del beneficio economico l'applicazione integrale, da parte del beneficiario, del contratto collettivo nazionale per il settore di appartenenza e, se esistente, anche del contratto collettivo territoriale, che siano stati stipulati dalle organizzazioni sindacali dei lavoratori e dalle associazioni dei datori di lavoro comparativamente più rappresentative sul piano nazionale.

Tale applicazione deve interessare tutti i lavoratori dipendenti del beneficiario e deve aver luogo quanto meno per l'intero periodo nel quale si articola l'attività finanziata e sino all'approvazione della rendicontazione oppure per l'anno, solare o legale, al quale il beneficio si riferisce e in relazione al quale è accordato.

Il beneficio è in ogni momento revocabile, totalmente o parzialmente, da parte del concedente allorché la violazione della clausola che precede (d'ora in poi clausola sociale) da parte del beneficiario sia stata definitivamente accertata:

a) dal soggetto concedente;

b) dagli uffici regionali;

c) dal giudice con sentenza;

d) a seguito di conciliazione giudiziale o stragiudiziale;

e) dalle pubbliche amministrazioni istituzionalmente competenti a vigilare sul rispetto della legislazione sul lavoro o che si siano impegnate a svolgere tale attività per conto della Regione.

Il beneficio sarà revocato parzialmente, in misura pari alla percentuale di lavoratori ai quali non è stato applicato il contratto collettivo rispetto al totale dei lavoratori dipendenti dal datore di lavoro occupati nell'unità produttiva in cui è stato accertato l'inadempimento.

Il beneficio sarà revocato totalmente qualora l'inadempimento della clausola sociale riguardi un numero di lavoratori pari o superiore al 50% degli occupati dal datore di lavoro nell'unità produttiva in cui è stato accertato l'inadempimento, nonché in caso di recidiva in inadempimenti sanzionati con la revoca parziale.

In caso di recidiva di inadempimenti sanzionati con la revoca parziale, il datore di lavoro sarà anche escluso da qualsiasi ulteriore concessione di benefici per un periodo di 1 anno dal momento dell'adozione del secondo provvedimento.

Qualora l'inadempimento della clausola sociale riguardi un numero di lavoratori pari o superiore all'80% degli occupati dal datore di lavoro nell'unità produttiva in cui è stato accertato l'inadempimento, il soggetto concedente emetterà anche un provvedimento di esclusione da qualsiasi ulteriore concessione di benefici per un periodo di 2 anni dal momento in cui è stato accertato l'inadempimento.

In caso di revoca parziale, qualora alla data della revoca stessa le erogazioni siano ancora in corso, l'ammontare da recuperare può essere detratto a valere sull'erogazione ancora da effettuare. Qualora le erogazioni ancora da effettuare risultino invece complessivamente di ammontare inferiore a quello da recuperare ovvero si sia già provveduto all'erogazione a saldo ed il beneficiario non provveda all'esatta e completa restituzione nei termini fissati dal provvedimento di revoca, la Provincia avvierà la procedura di recupero coattivo.

Analogamente si procederà nei casi di revoca totale, qualora il beneficiario non provveda all'esatta e completa restituzione nei termini concessi.

In casi di recupero delle somme erogate per effetto di revoca parziale o totale, ovvero di detrazione di parte delle stesse dalle erogazioni successive, le medesime somme saranno maggiorate degli interessi legali e rivalutate sulla base dell'indice ISTAT dei prezzi al consumo per le famiglie di operai e impiegati».

Nel caso di specifica richiesta, il soggetto attuatore deve trasmettere documentazione idonea ad attestare quanto dichiarato ai sensi del DPR 445/2000, entro 10 giorni dal ricevimento della richiesta stessa.

Gli obblighi del soggetto attuatore saranno, altresì, precisati nella convenzione che sarà stipulata con la Provincia di Taranto, a seguito dell'ammissione a finanziamento, e previa presentazione della sotto elencata documentazione, entro 30 gg. dalla pubblicazione sul BURP di avvenuta approvazione del progetto:

a) atto di nomina del legale rappresentante, ovvero credenziali della persona autorizzata alla stipula, con procura speciale;

b) certificato di vigenza degli organi statutari, qualora modificatosi rispetto a quello esibito tra i documenti di ammissibilità, ovvero autocertificazione, sottoscritta dal legale rappresentante, nella quale si dichiari che non sono intervenute variazioni rispetto alla certificazione di vigenza esibita tra i documenti di ammissibilità;

c) codice fiscale e/o partita IVA;

d) estremi del conto corrente di tesoreria per l'espletamento del servizio di cassa (e delle relative coordinate bancarie), appositamente acceso presso il proprio istituto di credito cassiere, sul quale affluiranno tutti i fondi previsti per le attività affidate per ogni singola azione;

e) idonea fideiussione bancaria o polizza assicurativa;

f) certificazione antimafia in base alla legislazione vigente;

g) calendario di realizzazione delle attività, con le indicazioni delle date di inizio, a partire dalla data di pubblicazione della graduatoria, delle date di svolgimento e della data di termine dei corsi;

h) atto costitutivo del Raggruppamento Temporaneo di Scopo (R.T.S.), costituito tramite scrittura privata fra gli associati, **con autentica delle firme da parte di un notaio**, ai sensi dell'art. 37 del D.Lgs. 12 aprile 2006, n. 163;

i) documento unico di regolarità contributiva (DURC).

I soggetti attuatori dovranno attenersi al Regolamento CE n. 1028/2006, che stabilisce le modalità di applicazione del Regolamento CE n. 1083/2006, e alla D.D. n. 6 del 15/01/2009, pubblicata sul BURP n. 13 del 22/01/2009, in tema di informazione e pubblicità degli interventi finanziati con i Fondi Strutturali.

Nel caso di RTS i documenti (e/o le sottoscrizioni) di cui ai punti **b), c), f), i),** andranno presentati separatamente da ciascun soggetto partecipante all' R.T.S.

I documenti (e/o le sottoscrizioni) di cui alle lettere **a), b), e), f)** non vanno esibiti in caso di enti pubblici.

K) MODALITA' DI EROGAZIONE DEL FINANZIAMENTO

I finanziamenti previsti saranno erogati, a sottoscrizione della convenzione, secondo le seguenti modalità:

- **acconto del 50%** dell'importo assegnato ad ogni singolo intervento, ad avvenuta comunicazione di avvio dell'attività;
- **pagamento intermedio**, da richiedere entro i 2/3 di durata dell'arco temporale di realizzazione del progetto definito nell'atto di adesione, a rimborso delle spese sostenute e certificate dal soggetto attuatore pari al 90% dell'acconto erogato, a presentazione di apposita domanda di pagamento redatta secondo il modello diffuso dalla Provincia, con la quale si attesta di aver effettivamente sostenuto le spese di cui si richiede il rimborso e che le stesse sono riferibili a spese ammissibili; è fatto obbligo ai soggetti attuatori di richiedere, prima della presentazione del rendiconto finale, il pagamento intermedio fino alla concorrenza massima dell'ulteriore 45% dell'importo dell'operazione ammessa a finanziamento;
- **saldo** nella misura del 5%, a chiusura delle attività, a presentazione di domanda di pagamento e previa verifica ed approvazione della rendicontazione esibita dal soggetto attuatore.

La richiesta di primo acconto, pari al 50% del finanziamento, e la successiva domanda di pagamento intermedio, fino alla concorrenza dell'ulteriore 45% dell'importo dell'operazione ammessa a finanziamento, dovranno essere accompagnati dal **Documento Unico Regolarità Contributiva (DURC)** e da **fideiussione** a garanzia dell'importo richiesto, redatta in conformità a quanto contenuto nel decreto del

Ministro del Tesoro del 22 aprile 1997 e nel decreto del 9 maggio 1997 del Dirigente dell'Ufficio Centrale Orientamento e Formazione Professionale Lavoratori del Ministero del Lavoro, rilasciata da:

- banche o istituti di credito iscritte all'Albo delle banche presso la Banca d'Italia;
- società di assicurazione iscritte all'elenco delle imprese autorizzate all'esercizio del ramo cauzioni presso l'ISVAP;
- società finanziarie iscritte all'elenco speciale, ex art. 107 del Decreto Legislativo n. 385/1993 presso la Banca d'Italia.

Gli intermediari finanziari autorizzati devono risultare iscritti nell'elenco tenuto presso la Banca d'Italia. Si informa che l'elenco degli intermediari finanziari cancellati dal suddetto elenco su disposizione del Ministro dell'Economia e Finanze per il mancato rispetto delle disposizioni di legge è reperibile sul sito web della Banca di Italia **http://uif.bancaditalia.it/UICFEWebroot/** utilizzando il seguente percorso: Antiriciclaggio – Albi e Elenchi – Intermediari Finanziari [scorrere fino a "*Consultazione elenco*" e cliccare su Società cancellate con Decreto del Ministero dell'Economia e delle Finanze].

La garanzia dovrà contenere espressamente l'impegno della banca/società garante di rimborsare, in caso di escussione da parte della Provincia, il capitale maggiorato degli interessi legali, decorrenti nel periodo compreso tra la data di erogazione dell'anticipazione stessa e quella del rimborso.

La validità della polizza fideiussoria non sarà condizionata alla restituzione di copia controfirmata da parte del beneficiario e avrà, comunque, efficacia fino allo svincolo da parte della Provincia di Taranto.

L'amministrazione si riserva la facoltà, prima della formazione delle graduatorie, di procedere al taglio dei costi non esplicitati in formulario, sulla base dell'analisi del Piano finanziario e delle Tabella di raccordo effettuata dalla commissione di valutazione sulle finalità delle singole attività previste.

Sono riconosciute le spese relative alle attività propedeutiche all'avvio dei percorsi, realizzate prima della stipula della convenzione di affidamento dell'attività, comunque sostenute dal soggetto attuatore a far data dalla pubblicazione sul BURP delle graduatorie.

L) INDICAZIONI DEL FORO COMPETENTE

Per qualsiasi controversi il foro competente è il foro di Taranto.

M) RESPONSABILE DEL PROCEDIMENTO

Ai sensi della Legge n. 241/1990 e s.m.i., l'unità organizzativa cui è attribuito il procedimento è:

Provincia di Taranto

7° Settore -Servizio Agenzia Lavoro e Formazione Professionale

Via Tirrenia n. 4 - 74123 Taranto

Responsabile del Procedimento: Dott. A. Raffaele Borgia.

N) TUTELA DELLA PRIVACY

I dati personali conferiti ai fini della partecipazione alla gara dai concorrenti saranno raccolti e trattati nell'ambito del procedimento, e dell'eventuale stipula e gestione della convenzione di incarico, secondo le modalità di cui al D.Lgs. 30/06/2003 n. 196 e successive modifiche e integrazioni.

O) INFORMAZIONE E PUBBLICITA'

Le informazioni in ordine al bando potranno essere richieste:

- al 7° Settore- Servizio Agenzia Lavoro e Formazione Professionale Via Tirrenia n. 4 – 74123 Taranto;
- ai seguenti recapiti: tel. 099.7365526 fax 099.7365596 (martedì e giovedì dalle 09.00 alle 12.00);
- al seguente indirizzo email**: servizioformazioneprofessionale@provincia.ta.it**

N.B.: Si ricorda che gli allegati n. 1-8 in formato word, pubblicati sul BURP n. 117/2010, sono rinvenibili sul sito istituzionale dell'Ente.

Allegato 9

PROVINCIA DI TARANTO
Assessorato alla Formazione Professionale
Settore Formazione professionale
Via Tirrenia 4 - 74123 - TARANTO
Formulario per la presentazione di progetti
per l'attività formativa

Avviso TA/06/2012

Denominazione corso	
Asse IV- Capitale umano	
Soggetto attuatore	
Sede di svolgimento	Provincia

Riservato all'ufficio

Protocollo d'arrivo: _____ *data* _____

Codice n.	**P**	**O**	**R**										

codice univoco del progetto

Il funzionario

_____

1. SOGGETTO ATTUATORE

1.1	**Denominazione o Ragione Sociale**			
Indirizzo				
CAP		Città		Provincia
Tel		Fax	Posta elettronica	
Natura giuridica				
Rappresentante legale				
Referente per il progetto				
Indirizzo				
CAP		Città		Provincia
Tel		Fax	Posta elettronica	
1.2	**Tipologia**	[ ] Ente di formazione		
		[ ] Altro (*specificare*) ...……...		
1.3	**Compiti Istituzionali**	[ ] Formazione professionale/Orientamento		
		[ ] Altro (*specificare*) …….		

1.a SOGGETTO PARTNER

(in caso di R.T.I./R.T.S., costituita o da costituire, ripetere per ogni soggetto coinvolto)

1.1	**Denominazione o Ragione Sociale**			
Indirizzo				
CAP		Città		Provincia
Tel		Fax	Posta elettronica	
Natura giuridica				
Rappresentante legale				
Referente per il progetto				
Indirizzo				
CAP		Città		Provincia
Tel		Fax	Posta elettronica	
1.2	**Tipologia**	[ ] Ente di formazione		
		[ ] Altro (*specificare*) ...……...		
1.3	**Compiti Istituzionali**	[ ] Formazione professionale/Orientamento		
		[ ] Altro (*specificare*) …….		

RUOLI, COMPETENZE E SUDDIVISIONE FINANZIARIA
da compilare soltanto relativamente ai casi di R.T.S.
(specificare rispetto all'articolazione ed alla struttura del percorso/programma formativo, i ruoli, le competenze, le attività e la suddivisione finanziaria. Non è consentita la sovrapposizione di ruoli)

2. SCHEDA PROGETTO

2.1	**Denominazione Corso**	
2.2	**Tipologia (sezione obbligatoria per i corsi di qualifica)**	• Classificazione Ministero Lavoro – Codice:…… • Classificazione Istat – Codice: …… • Legislazione Nazionale o Regionale di Riferimento (allegare copia) – Legge…… • Qulaifica CCNL di settore (allegare copia) – CCNL:…… • Profilo Professionale ISFOL – Codice:……
2.3	**Certificazione**	• **Attestato di Qualifica**

2.4 Durata	
Durata Complessiva dell'intervento in **ore**	Ore totali: 600

2.5 Destinatari	
Numero di Destinatari	N°……
Inserire caratteristiche dei destinatari	

2.6 Risorse umane da utilizzare
(Caratteristiche professionali del personale)

Nel caso si tratti di persone dipendenti dall'ente, indicare il nominativo e la funzione, unitamente al livello di inquadramento, del personale di direzione, del personale docente (docente, codocente, esperti, ecc.), del personale adibito alle funzioni strategiche (tutor, progettista, orientatore, ecc), del personale amministrativo (segretario, magazziniere, custode, addetto alle pulizie ecc.).
Nel caso si tratti di personale esterno, già indicato nella procedura di accreditamento (o altro con professionalità equivalenti), indicare il nome, la funzione da affidare e le caratteristiche professionali possedute, sinteticamente descritte.
In caso di collaboratori esterni non inclusi nella procedura di accreditamento,(e che non dovrebbe essere nella norma) è necessario anche allegare al formulario il curriculum vitae, firmato dall'interessato e riportante in calce la stessa dicitura indicata nell'avviso per la presentazione delle richieste di accreditamento.
Per caratteristiche professionali si intende professione esercitata, titolo di studio, altri titoli (corsi di specializzazione, di perfezionamento ecc.), esperienza nel settore della formazione professionale nella specifica funzione da svolgere, altre esperienze lavorative ed ogni altra indicazione utile a definire le professionalità della persona da utilizzare.
Si rammenta che nel caso vengano utilizzati "esperti" nell'attività di docenza (per "esperto" si intende colui che interviene in maniera specialistica e occasionale, con l'obiettivo specifico di supportare l'attività formativa con l'esperienza maturata nell'attività professionale) vale quanto prescritto al punto C ("Competenze professionali") delle schede tecniche allegate alla DGR n. 281/04, recante criteri e procedure per l'accreditamento delle sedi formativa, pubblicata sul BUR Puglia n. 42 del 07/04/2004.
Considerata la necessità di valutare la immediata cantierabilità del corso, deve essere obbligatoriamente indicato, nel riquadro sottostante, tutto il personale da impegnare nell'attività, pena l'esclusione del progetto proposto. Non è quindi consentito il rinvio a personale "da designare".
Si rammenta che per l'utilizzo di personale che riveste cariche sociali, l'ente attuatore è comunque tenuto a richiedere all'Amministrazione Regionale la preventiva autorizzazione. Pertanto, in caso di approvazione del progetto, pur se inserito nell'elenco sottostante l'impiego di detto personale è comunque subordinato all'autorizzazione rilasciata dall'Amministrazione pubblica.

N°	COGNOME, NOME, FUNZIONE	CARATTERISTICHE PROFESSIONALI
1		❑ cfr. curriculum allegato alla domanda di accreditamento (*) ❑ cfr. curriculum allegato al formulario
2		❑ cfr. curriculum allegato alla domanda di accreditamento (*) ❑ cfr. curriculum allegato al formulario

(*) nel caso di soggetti attuatori in possesso di sedi accreditate

(In caso di necessità aumentare il numero di caselle)

2.7 Finalizzazione dell'attività *(min 500-max 4000 caratteri)*: (*Indicare la coerenza con gli obiettivi generali e specifici definiti nel presente avviso, collegati al fabbisogno territoriale)*

2.8 Qualità progettuale *(min 500-max 4000 caratteri):* *(Indicare coerenza tra obiettivi progettuali e strumenti di intervento)*

2.9 Descrizione delle competenze che caratterizzano il profilo professionale individuato nell'avviso *(min 500-max 4000 caratteri):*
1. *Conoscenze:* **2.** *Capacità:* **3.** *Comportamenti:*

2.10 Dettaglio dei Percorsi/Attività da Realizzare *(Descrivere molto sinteticamente)*

C.A.	Percorsi/Attività	Obiettivo Sintetico	Ore dedicate a percorsi ed attività
1.	Indagine Preliminare di Mercato in merito all'occupabilità specifica		

	della figura professionale individuata		
2.	Acquisizione ed implementazione di buone prassi in progetti similari, finalizzati al profilo in oggetto, in contesti territoriali diversi ma affini		
3.	Ideazione e progettazione del percorso formativo		
4.	Pubblicizzazione, Informazione e Sensibilizzazione		
5.	Formazione Frontale		
6.	Accoglienza e Orientamento in ingresso		
7.	Percorsi di counselling e accompagnamento al lavoro		
8.	Stage		
9.	Monitoraggio e Valutazione		
10.	Diffusione dei risultati e buone Prassi		

("C.A." corrisponde al codice attività)

2.11 Descrizione della modalità di attuazione delle attività da realizzare e coerenza con gli Obiettivi Sintetici

(Descrivere dettagliatamente ciascuna attività, diversa dalla Formazione frontale, citata nel paragrafo precedente, indicandone il codice corrispondente, avendo cura di rendere esplicito il collegamento finanziario nel Piano dei costi).

2.12 Indicatore di efficacia con dettaglio mensile per le attività di cui al punto 2.10

Tempistica delle attività (in mesi)													
C.A.	**Percorsi e Attività**	**1**	**2**	**3**	**4**	**5**	**6**	**7**	**8**	**9**	**10**	**11**	**12**
1.	Indagine Preliminare di Mercato in merito all'occupabilità specifica della figura professionale individuata												
2.	Acquisizione ed implementazione di buone prassi in												

	progetti similari, finalizzati al profilo in oggetto, in contesti territoriali diversi ma affini												
3.	Ideazione e progettazione del percorso formativo												
4.	Pubblicizzazione, Informazione e Sensibilizzazione												
5.	Formazione Frontale												
6.	Accoglienza e Orientamento in ingresso												
7.	Percorsi di counselling e accompagnamento al lavoro												
8.	Stage												
9.	Monitoraggio e Valutazione												
10	Diffusione dei risultati e buone Prassi												

2.13 Ripartizione teoria/pratica/stage			
Ore di teoria	Ore di pratica	Ore di stage	Ore totali
			600

2.14 Articolazione dell'intervento formativo
(specificare il contenuto dei moduli formativi indicando per ognuno le ore previste, ed il tipo di formazione Frontale connessa)

N.	**Titolo del modulo**	**Obiettivi e contenuti**	**Argomenti**	**MODALITA' FORMATIVA**	**Durata (ore)**
				[ ] formazione in aula	
				[ ] esercitazioni pratiche	
				[ ] visite guidate	
				[ ] formazione a distanza	
				[ ] tirocinio/stage	
				[ ] altro ……	
				Totale ore modulo	
N.	**Titolo del modulo**	**Obiettivi e contenuti**	**Argomenti**	**MODALITA' FORMATIVA**	**Durata (ore)**
				[ ] formazione in aula	
				[ ] esercitazioni pratiche	
				[ ] visite guidate	

				[ ] formazione a distanza	
				[ ] tirocinio/stage	
				[ ] altro ……	
				Totale ore modulo	

(In caso di necessità aumentare il numero di caselle)

2.15 Grado di innovatività/sperimentalità *(rispetto alle attività descritte al punto 2.11)* **(min 500 – max 4000 caratteri)**

2.16 Impatti attesi, diretti ed indiretti, sui destinatari finali rispetto al contesto di riferimento dell'intervento – occorre specificare gli obiettivi occupazionali finali, anche in termini numerici, attesi quale esito dell'intervento programmato (min 500 – max 4000 caratteri).

2.17 Soggetti pubblici e privati aderenti all'iniziativa, diversi dai partners, con le relative modalità di coinvolgimento (min 500 – max 4000 caratteri)

Analisi dei Costi

PIANO FINANZIARIO				
			Importo	**%**
A – TOTALE RICAVI (contributo pubblico e cofinanziamento privato)				**100%**
= parametro ora/allievo x n° allievi x n° ore corso				
B - COSTI DELL'OPERAZIONE O DEL PROGETTO				**84%**
B1	**Preparazione**			**%**
	B11	Indagine preliminare di mercato		
	B12	Ideazione e progettazione		
	B13	Pubblicizzazione e promozione del progetto		
	B14	Selezione e orientamento partecipanti		
	B15	Elaborazione materiale didattico		
	B16	Formazione personale docente		
	B17	Determinazione del prototipo		
	B18	Spese di costituzione RTI/RTS		
B2	**Realizzazione**			**%**
	B21	Docenza/Orientamento/Tutoraggio		
	B22	Erogazione del servizio		
	B23	Attività di sostegno all'utenza svantaggiata: docenza di supporto, ecc.		
	B24	Attività di sostegno all'utenza (indennità partecipanti, trasporto, vitto, alloggio)		
	B25	Azioni di sostegno agli utenti del servizio (mobilità geografica, esiti assunzione, creazione d'impresa, ecc.)		
	B26	Esami		
	B27	Altre funzioni tecniche		
	B28	Utilizzo locali e attrezzature per l'attività programmata		
	B29	Utilizzo materiali di consumo per l'attività programmata		
	B20	Costi per servizi		
B3	**Diffusione risultati**			**%**
	B31	Incontri e seminari		
	B32	Elaborazione reports e studi		

	B33	Pubblicazioni finali		
B4	**Direzione e controllo interno**			**%**
	B41	Direzione e valutazione finale dell'operazione o del progetto		
	B42	Coordinamento e segreteria tecnica organizzativa		
	B43	Monitoraggio fisico-finanziario, rendicontazione		
C - COSTI INDIRETTI				**16%**
C1		Contabilità generale (civilistico, fiscale)		
C2		Servizi ausiliari (centralino, portineria, comparto, ecc.)		
C3		Pubblicità istituzionale		
C4		Forniture per ufficio		
TOTALE COSTO DELI'OPERAZIONE (B+C)				**100%**

_____ (luogo e data)

_____ (Timbro dell'azienda e firma del legale rappresentante)

Il sottoscritto _____ consapevole delle responsabilità e delle sanzioni penali stabilite, per le false attestazioni e le mendaci dichiarazioni, dall'art.76 del succitato T.U. per le false attestazioni e le mendaci dichiarazioni e della decadenza dei benefici conseguenti al provvedimento emanato sulla base di dichiarazione non veritiera, ai sensi e per gli effetti dell'art.75 del medesimo T.U.

dichiara

che le informazioni contenute nel presente formulario sono veritiere.

_____ (luogo e data)

_____ (Timbro dell'azienda e firma del legale rappresentante)

TABELLA DI RACCORDO					
ANALISI DEI COSTI					
B - COSTI DELL'OPERAZIONE O DEL PROGETTO					
B.1	**PREPARAZIONE**	COSTO ORARIO	ORE	IMPORTO PARZIALE	IMPORTO TOTALE
B1.1	INDAGINE PRELIMINARE DI MERCATO				
B1.2	IDEAZIONE E PROGETTAZIONE				
B1.3	PUBBLICIZZAZIONE E PROMOZIONE DEL PROGETTO				
B1.4	SELEZIONE E ORIENTAMENTO PARTECIPANTI				
B1.5	ELABABORAZIONE MATERIALE DIDATTICO				
B1.6	FORMAZIONE PERSONALE DOCENTE				
B1.7	DETERMINAZIONE DEL PROTOTIPO	//	//		
B1.8	SPESE DI COSTITUZIONE RTS	//	//		
TOTALE PREPARAZIONE PROGETTO (B.1)					
B.2	**REALIZZAZIONE**	COSTO ORARIO	ORE	IMPORTO parziale	IMPORTO TOTALE
B2.0	COSTI PER SERVIZI /FIDEJUSSIONE	//	//		
B2.1	DOCENZA INTERNA				
B2.1	DOCENZA ESTERNA				
B2.1	COODOCENZA INTERNA				
B2.1	COODOCENZA ESTERNA				
B2.1	TUTOR INTERNI				
B2.1	TUTOR ESTERNI				
B2.1	ORIENTAMENTO				
B2.1	SPESE VIAGGI, TRASFERTE RIMBORSI PERSONALE DOCENTE	ammisibile fino al 2% del costo complessivo del progetto			
TOTALE VOCE (B2.1) DOCENZA/ORIENTAMENTO/TUTORAGGIO					
B2.2	EROGAZIONE DEL SERVIZIO	//	//		
B2.3	SOSTEGNO PER PORTATORI DI HANDICAP				
B2.3	EQUIPE SOCIO-PSICOPEDAGOGICA				
TOTALE VOCE (B2.3) ATTIVITA' DI SOSTEGNO ALL'UTENZA SVANTAGGIATA (DOCENZA DI SUPPORTO)					

B2.4	INDENNITA' DI FEREQUENZA ALLIEVI				
B2.4	INDUMENTI PROTETTIVI	//	//		
B2.4	ASSICURAZIONE OBBLIGATORIA	//	//		
B2.4	SPESE PER VIAGGI GIORNALIERI ALLIEVI				
B2.4	SPESE DI VIAGGIO PER CORSI ESTERNI ALLIEVI				
B2.4	VITTO/ALLIEVI				
B2.4	ALLOGGIO /ALLIEVI				
B2.4	STAGE IN REGIONE	//	//		
B2.4	STAGE FUORI REGIONE	//	//		
TOTALE VOCE (B2.4) ATTIVITA' DI SOSTEGNO ALL'UTENZA (INDENNITA' PARTECIPANTI, TRASPORTO, VITTO, ALLOGGIO)					
B2.5	AZIONI DI SOSTEGNO AGLI UTENTI DEL SERVIZIO (MOBILITA' GEOGRAFICA, ESITI ASSUNZIONI, CREAZIONI D'IMPRESA, ETC.)	//	//		
B2.6	ESAMI - GETTONE DI PRESENZA	//	//		
B2.6	RIMBORSO VIAGGI, VITTO ETC.	//	//		
TOTALE VOCE (B2.6) ESAMI					
B2.7	SISTEMA DI QUALITA'				
B2.7	MISURE DI ACCOMPAGNAMENTO E AFFIANCAMENTO CONSULENZIALE				
TOTALE VOCE (B2.7) ALTRE FUNZIONI TECNICHE					
B2.8	AFFITTO E/O LEASING ATTREZZATURE DIDATTICHE	//	//		
B2.8	AMMORATMENTO ATTREZZATURE DIDATTICHE	//	//		
B2.8	MANUTENZIONE ORDINARIA ATTREZZATURE DIDATTICHE	//	//		
B2.8	AFFITTO LOCALI	//	//		
B2.8	AMMORATAMENTO LOCALI	//	//		
B2.8	MANUTENZIONE ORDINARIA E PULIZIA LOCALI	//	//		
TOTALE VOCE (B2.8) UTILIZZO LOCALE E ATTREZZATURE PER L'ATTIVITA' PROGRAMMATA					
B2.9	MATERIALE DI CONSUMO COLLETTIVO PER ESERCITAZIONI	//	//		
B2.9	MATERIALE DIDATTICO INDIVIDUALE				
B2.9	BIBLIOTECHE E ABBONAMENTO EDITORIALI	//	//		

TOTALE VOCE (B2.9) UTILIZZO MATERIALE DI CONSUMO PER L'ATTIVITA' PROGRAMMATA					
TOTALE REALIZZAZIONE PROGETTO (B2)					
B.3	**DIFFUSIONE DEI RISULTATI**	COSTO ORARIO	ORE	IMPORTO PARZIALE	IMPORTO TOTALE
B3.1	INCONTRI E SEMINARI	//	//		
B3.2	ELABORAZIONE REPORTS E STUDI	//	//		
B3.3	PUBBLICAZIONI FINALI	//	//		
TOTALE DIFFUSIONE DEI RISULTATI (B.3)					
B.4	**DIREZIONE E CONTROLLO INTERNO**	COSTO ORARIO	ORE	IMPORTO PARZIALE	IMPORTO TOTALE
B4.1	VALUTAZIONE				
B4.1	MONITORAGGIO E VALUTAZIONE FINALE				
B4.1	COMITATO TECNICO SCIENTIFICO				
TOTALE VOCE (B4.1) DIREZIONE E VALUTAZIONE FINALE DELL'OPERAZIONE O DEL PROGETTO					
B4.2	RETRIBUZIONE ED ONERI PERSONALE INTERNO DI COORDINAMENTO E DI DIREZIONE				
B4.2	COLLABORAZIONE PROFESSIONALI ESTERNE DI COORDINAMENTO E DI DIREZIONE				
B4.2	RETRIBUZIONE ED ONERI PERSONALE NON DOCENTE INTERNO				
B4.2	COLLABORAZIONE PROFESSIONALE PERSONALE NON DOCENTE ESTERNO				
B4.2	SPESE DI VIAGGIO TRASFERTE, RIMBORSI DEL PERSONALE NON DOCENTE	ammisibile fino al 1% del costo complessivo del progetto			
TOTALE VOCE (B4.2) COORDINAMENTO E SEGRETERIA TECNICA ORGANIZZATIVA					
B4.3	MONITORAGGIO FISICO-FINANZIARIO, RENDICONTAZIONE	//	//		
TOTALE DIREZIONE E CONTROLLO INTERNO (B.4)					
C - COSTI INDIRETTI		COSTO ORARIO	ORE	IMPORTO PARZIALE	IMPORTO TOTALE
C.1	CONTABILITA' GENERALE (CIVILISTICO, FISCALE)	//	//		
C.2	ASSICURAZIONI	//	//		
C.2	ILLUMINAZIOMNE E FORZA MOTRICE	//	//		
C.2	CONDIZIONAMENTO E RISCALDAMENTO	//	//		

C.2	SPESE TELEFONICHE	//	//		
C.2	SPESE POSTALI	//	//		
C.2	UFFICIO DI COORDINAMENTO	//	//		
C.2	COLLEGAMENTI TELEFONICI	//	//		
C.2	CUSTODIA E VIGILANZA	//	//		
TOTALE VOCE (C.2) SERVIZI AUSILIARI (CENTRALINO, PORTINERIA, COMPARTO, ETC.)					
C.3	PUBBLICITA' ISTITUZIONALE	//	//		
C.4	FORNITURE PER UFFICIO (CANCELLERIA E STAMPATI)	//	//		
TOTALE COSTI INDIRETTI (C)					
TOTALE COSTO DELL'OPERAZIONE (B1+B2+B3+B4+C)					

ASL FG

Avviso Pubblico di mobilità in ambito regionale per posti vacanti di Dirigente Medico disciplina Radiologia.

In esecuzione della deliberazione n. 903 del 8.6.2012 del Direttore Generale dell'Azienda Sanitaria Locale Provinciale " FOGGIA " è indetto Avviso Pubblico di mobilità in ambito della Regione Puglia, per titoli e prova colloquio, per la formulazione di graduatoria per la copertura di posti vacanti di Dirigente MEDICO Disciplina Radiologia.

La procedura e le modalità di espletamento del suddetto Avviso Pubblico sono quelle previste dal combinato disposto dell'art. 20 del C.C.N.L. per l'Area della Dirigenza Medica dell'8/6/2000, nonché dell'art. 2 comma 2 della Legge Regionale n. 12/2000.

I requisiti generali e specifici per l'ammissione al presente Avviso sono i seguenti:

REQUISITI GENERALI

a) cittadinanza italiana,salve le equiparazioni stabilite dalle leggi, o cittadinanza di uno dei paesi della Comunità Europea;
b) idoneità fisica all'impiego e all'esercizio delle funzioni specifiche.

REQUISITI SPECIFICI

1) titolarità di rapporto di lavoro a tempo indeterminato, con superamento del periodo di prova, presso un'Azienda Sanitaria o Ente del Servizio Sanitario Regionale con il profilo professionale di dirigente Medico nella disciplina di Radiologia

MODALITA' E TERMINI DI PRESENTAZIONE DELLA DOMANDA DI AMMISSIONE

Per essere ammessi all'Avviso Pubblico, gli aspiranti devono far pervenire, esclusivamente a mezzo servizio postale, entro e non oltre il 15 giorno successivo a quello della sua pubblicazione sul Bollettino Ufficiale della Regione Puglia, apposita domanda in carta semplice indirizzata al Direttore Generale dell'Azienda Sanitaria Provinciale di Foggia U.O. Concorsi e Assunzioni - P.zza Libertà, 1 - 71121 Foggia. Qualora detto giorno sía festivo, il termine è prorogato al primo giorno successivo non festivo. E' escluso qualsiasi altro mezzo di invio o presentazione delle domande.

Le domande si considerano prodotte in tempo utile anche se spedite entro il termine indicato.

A tal fine fa fede il timbro a data dell'Ufficio postale accettante. L'eventuale riserva di invio successivo di documento o titoli è priva di effetti e i documenti e i titoli inviati successivamente alla data di scadenza dei termini per la presentazione delle domande non saranno presi in considerazione.

L'amministrazione declina fin d'ora ogni responsabilità per dispersioni di notizie dipendenti da inesatte indicazioni del recapito da parte dell'aspirante o da mancato oppure tardiva comunicazione del cambiamento di indirizzo indicato nella domanda, né per eventuali disguidi postali o telegrafici non imputabili a colpe dell'Amministrazione stessa.

MODALITA' DI FORMULAZIONE DELLA DOMANDA DI AMMISSIONE

Nella domanda di partecipazione gli aspiranti devono indicare:

a) La data e il luogo di nascita, la residenza
b) Il possesso della cittadinanza italiana o equipollente;
c) Il Comune nelle cui liste elettorali sono iscritti, ovvero i motivi della mancanza iscrizione o della cancellazione delle liste medesime;
d) Le eventuali condanne penali riportate e i procedimenti penali eventualmente in corso;
e) Di non essere stato destituito, dispensato o dichiarato decaduto dall'impiego presso Pubbliche Amministrazioni;
f) L'Azienda ASL o Ospedaliera di appartenenza, i servizi prestati presso Pubbliche Amministrazioni e le eventuali cause di risoluzione di precedenti rapporti di pubblico impiego.

I candidati devono, altresì, esprimere nella stessa domanda il proprio consenso al trattamento dei dati personale, ai sensi dell'art. 11 del D.L.vo 30/6/2003, n. 196.

La mancanza della firma e la omessa dichiarazione nella domanda dei requisiti richiesti per l'ammissione, determina l'esclusione dalla presente procedura.

Al fine della valutazione dei titoli, alla domanda deve essere allegato un Curriculum formativo e

professionale autocertificato ai sensi delle disposizioni di legge, redatto in carta semplice, datato e firmato, con la specificazione delle attività professionali rese.

A tali ultimi fini, i candidati dovranno allegare, pena esclusione, copia di un documento valido di identità.

Alla domanda dovrà, altresì, essere allegato un elenco in carta semplice e in triplice copia, datato e firmato dei documenti e dei titoli presentati.

Ititoli devono essere autocertificati nei casi e nei limiti previsti dalla normativa vigente.

In caso di dichiarazione sostitutiva, questa deve essere resa sotto la propria responsabilità, nella consapevolezza delle sanzioni applicabili in caso di dichiarazioni false e mendaci.

Le dichiarazioni incomplete o non chiare rispetto a quanto sopra specificato, non saranno ritenute valide: in particolare, gli interessati sono tenuti a specificare con esattezza tutti gli elementi ed i dati necessari affinchè questa Azienda sia posta nelle condizioni di poter determinare con certezza il possesso dei requisiti.

I candidati dovranno, in calce alla domanda, autorizzare l'Azienda al trattamento dei dati per le finalità proprie della procedura di reclutamento.

Coloro che hanno già presentato la domanda di trasferimento a questa Azienda anteriormente alla data del presente avviso, dovranno presentare una nuova domanda entro i termini e con le modalità innanzi indicate.

AMMISSIONE DEI CANDIDATI

L'Azienda con apposito provvedimento del Direttore Generale, dispone l'ammissione di coloro che presenteranno domanda di partecipazione all'Avviso di mobilità previo accertamento del possesso dei requisiti richiesti.

VALUTAZIONE DEI TITOLI DI CARRIERA

Il punteggio complessivo a disposizione della commissione è di punti 50 da ripartire come segue:

Punti 20 per titoli di cui:

a) Titoli di carriera	punti 10
b) Titoli accademici e di studio	punti 03
c) Pubblicazioni e titoli scientifici	punti 03
d) Curriculum formativo e professionale	punti 04

Punti 30 per la prova colloquio

Gli aspiranti alla mobilità dovranno sostenere una prova colloquio volta a valutare la professionalità e la competenza acquisita nell'Azienda di provenienza, anche in relazione alla specifica necessità di questa Azienda.

Ai candidati che saranno ammessi alla procedura di cui si tratta sarà comunicato con lettera raccomandata a.r. la data e il luogo dell'espletamento della prova colloquio.

Per l'inserimento nella graduatoria degli idonei, gli aspiranti dovranno riportare alla prova colloquio la valutazione espressa, in termini numerici, un punteggio non inferiore a 21/30.

COMMISSIONE ESAMINATRICE

La commissione esaminatrice è nominata dal Direttore Generale dell'Azienda ed è composta da:

Presidente

Il direttore della Struttura Complessa interessata;

Componenti

Due Dirigenti, dipendenti dell'Azienda, della disciplina oggetto della mobilità;

Segretario

Un funzionario dell'Azienda del ruolo amministrativo assegnato alla struttura "Concorsi e Assunzioni Gestione del Ruolo"

GRADUATORIA DI MERITO

Ultimati i lavori, la Commissione, sulla base dei criteri sopra riportati, stilerà una graduatoria di merito dei candidati dichiarati idonei e successivamente il Direttore Generale prowederà, all'approvazione della stessa.

La graduatoria di merito avrà validità per tutto il periodo di vigenza della legge regionale n. 12/2010 e potrà essere utilizzata per altri posti che si renderanno successivamente vacanti.

Per quanto non espressamente specificato nel bando, valgono le disposizioni di legge che disciplinano la materia concorsuale, con particolare riferimento al D.L.vo502/92 e successive modificazioni, dai DD.Lgs. nn. 165/2001 e 368/2001 da DPR 483/97 nonché dal CCNL dell'Area della Dirigenza Medica.

L'amministrazione si riserva la facoltà a suo insindacabile giudizio di modificare, prorogare, sospendere o annullare il presente bando, senza l'obbligo di comunicare i motivi e senza che i concorrenti possano avanzare pretese o diritti di sorta.

L'assunzione a tempo indeterminato di coloro che saranno dichiarati vincitori del presente Avviso Pubblico è, in ogni caso, subordinata al rispetto delle vigenti norme nazionali e regionali in materia di contenimento della spesa.

I dati acquisiti con la presentazione della domanda e della documentazione allegata alla stessa, saranno trattati nel rispetto del D.L.vo 196/2003 per le finalità relative all'accertamento dei requisiti di ammissione e per la valutazione di merito.

Per eventuali chiarimenti gli interessati potranno rivolgersi all'Area Gestione del personale U.O. Concorsi Assunzioni Gestione del Ruolo - Cso Giannone, 1 - 71121 Foggia tel. 0881/884 998 - 884997 - 884996.

Il Direttore Generale
Ing. Attilio Manfrini

ASL FG

Avviso Pubblico di mobilità in ambito regionale per posti vacanti di Tecnico di Radiologia.

In esecuzione della deliberazione n. 870 del 2.6.2012 del Direttore Generale dell'Azienda Sanitaria Locale Provinciale "FOGGIA" è indetto Avviso Pubblico di mobilità in ambito della Regione Puglia, per titoli e prova colloquio, per la formulazione di graduatoria per la copertura di posti vacanti di Coll.re Prof.le Sanitario - Tecnico di Radiologia.

La procedura e le modalità di espletamento del suddetto Avviso Pubblico sono quelle previste dal combinato disposto dell'art. 19 del C.C.N.L. per l'Area del Comparto del 7/4/1999, nonché dell'art. 2 comma 2 della Legge Regionale n. 12/2000.

I requisiti generali e specifici per l'ammissione al presente Avviso sono i seguenti:

REQUISITI GENERALI

a) cittadinanza italiana,salve le equiparazioni stabilite dalle leggi, o cittadinanza di uno dei paesi della Comunità Europea;
b) idoneità fisica all'impiego e all'esercizio delle funzioni specifiche.

REQUISITI SPECIFICI

1) titolarità di rapporto di lavoro a tempo indeterminato, con superamento del periodo di prova, presso un'Azienda Sanitaria o Ente del Servizio Sanitario Regionale con il profilo professionale di Coll.re Prof.le Sanitario Tecnico di Radiologia.

MODALITA' E TERMINI DI PRESENTAZIONE DELLA DOMANDA DI AMMISSIONE

Per essere ammessi all'Avviso Pubblico, gli aspiranti devono far pervenire, esclusivamente a mezzo servizio postale, entro e non oltre il 15 giorno successivo a quello della sua pubblicazione sul Bollettino Ufficiale della Regione Puglia, apposita domanda in carta semplice indirizzata al Direttore Generale dell'Azienda Sanitaria Provinciale di Foggia U.O. Concorsi e Assunzioni - P.zza Libertà, 1 - 71121 Foggia. Qualora detto giorno sia festivo, il termine è prorogato al primo giorno successivo non festivo. E' escluso qualsiasi altro mezzo di invio o presentazione delle domande.

Le domande si considerano prodotte in tempo utile anche se spedite entro il termine indicato.

A tal fine fa fede il timbro a data dell'Ufficio postale accettante. L'eventuale riserva di invio successivo di documento o titoli è priva di effetti e i documenti e i titoli inviati successivamente alla data di scadenza dei termini per la presentazione delle domande, non saranno presi in considerazione.

L'amministrazione declina fin d'ora ogni responsabilità per dispersioni di notizie dipendenti da inesatte indicazioni del recapito da parte dell'aspirante o da mancato oppure tardiva comunicazione del cambiamento di indirizzo indicato nella domanda, né per eventuali disguidi postali o telegrafici non imputabili a colpe dell'Amministrazione stessa.

MODALITA' DI FORMULAZIONE DELLA DOMANDA DI AMMISSIONE

Nella domanda di partecipazione gli aspiranti devono indicare:

a) La data e il luogo di nascita, la residenza
b) Il possesso della cittadinanza italiana o equipollente;

c) Il Comune nelle cui liste elettorali sono iscritti, ovvero i motivi della mancanza iscrizione o della cancellazione delle liste medesime;
d) Le eventuali condanne penali riportate e i procedimenti penali eventualmente in corso;
e) Di non essere stato destituito, dispensato o dichiarato decaduto dall'impiego presso Pubbliche Amministrazioni;
f) L'Azienda ASL o Ospedaliera di appartenenza, i servizi prestati presso Pubbliche Amministrazioni e le eventuali cause di risoluzione di precedenti rapporti di pubblico impiego.

I candidati devono, altresì, esprimere nella stessa domanda il proprio consenso al trattamento dei dati personale, ai sensi dell'art. 11 del D.L.vo 30/6/2003, n. 196. La mancanza della firma e la omessa dichiarazione nella domanda dei requisiti richiesti per l'ammissione, determina l'esclusione dalla presente procedura. Al fine della valutazione dei titoli, alla domanda deve essere allegato un Curriculum formativo e professionale autocertificato ai sensi delle disposizioni di legge, redatto in carta semplice, datato e firmato, con la specificazione delle attività professionali rese.

A tali ultimi fini, i candidati dovranno allegare, pena esclusione, copia di un documento valido di identità.

Alla domanda dovrà, altresì, essere allegato un elenco in carta semplice e in triplice copia, datato e firmato dei documenti e dei titoli presentati.

I titoli devono essere autocertificati nei casi e nei limiti previsti dalla normativa vigente.

In caso di dichiarazione sostitutiva, questa deve essere resa sotto la propria responsabilità, nella consapevolezza delle sanzioni applicabili in caso di dichiarazioni false e mendaci.

Le dichiarazioni incomplete o non chiare rispetto a quanto sopra specificato, non saranno ritenute valide: in particolare, gli interessati sono tenuti a specificare con esattezza tutti gli elementi ed i dati necessari affinché questa Azienda sia posta nelle condizioni dì poter determinare con certezza il possesso dei requisiti.

I candidati dovranno, in calce alla domanda, autorizzare l'Azienda al trattamento dei dati per le finalità proprie della procedura di reclutamento.

Coloro che hanno già presentato la domanda di trasferimento a questa Azienda anteriormente alla data del presente avviso, dovranno presentare una nuova domanda entro i termini e con le modalità innanzi indicate.

AMMISSIONE DEI CANDIDATI

L'Azienda con apposito provvedimento del Direttore Generale, dispone l'ammissione di coloro che presenteranno domanda di partecipazione all'Avviso di mobilità previo accertamento del possesso dei requisiti richiesti.

VALUTAZIONE DEI TITOLI DI CARRIERA

Il punteggio complessivo a disposizione della commissione è di punti 50 da ripartire come segue:

Punti 20 per titoli di cui:

a) Titoli di carriera	punti 10
b) Titoli accademici e di studio	punti 03
c) Pubblicazioni e titoli scientifici	punti 03
d) Curriculum formativo e professionale	punti 04

Punti 30 per la prova colloquio

Gli aspiranti alla mobilità dovranno sostenere una prova colloquio volta a valutare la professionalità e la competenza acquisita nell'Azienda di provenienza, anche in relazione alla specifica necessità di questa Azienda.

Ai candidati che saranno ammessi alla procedura di cui si tratta sarà comunicato con lettera raccomandata a.r. la data e il luogo dell'espletamento della prova colloquio.

Per l'inserimento nella graduatoria degli idonei, gli aspiranti dovranno riportare alla prova colloquio la valutazione espressa, in termini numerici, un punteggio non inferiore a 21/30.

COMMISSIONE ESAMINATRICE

La commissione esaminatrice è nominata dal Direttore Generale dell'Azienda ed è composta da:

Presidente

Il Direttore Sanitario Aziendale o un suo delegato;

Componenti

Due Operatori appartenenti alla categoria D dello stesso profilo di quello messo ad Avviso Pubblico di Mobilità;

Segretario

Un funzionario dell'Azienda del ruolo amministrativo assegnato alla struttura "Concorsi e Assunzioni Gestione del Ruolo"

GRADUATORIA DI MERITO

Ultimati i lavori, la Commissione, sulla base dei criteri sopra riportati, stilerà una graduatoria di merito dei candidati dichiarati idonei e successivamente il Direttore Generale provvederà, all'approvazione della stessa.

La graduatoria di merito avrà validità per tutto il periodo di vigenza della legge regionale n. 12/2010 e potrà essere utilizzata per altri posti che si renderanno successivamente vacanti.

Per quanto non espressamente specificato nel bando, valgono le disposizioni di legge che disciplinano la materia concorsuale, con particolare riferimento al DPR n. 220 dai DD.Lgs. nn. 165/2001 e 368/2001 nonché dal C.C.N.L. dell'Area del Comparto.

L'amministrazione si riserva la facoltà a suo insindacabile giudizio di modificare, prorogare, sospendere o annullare il presente bando, senza l'obbligo di comunicare i motivi e senza che i concorrenti possano avanzare pretese o diritti di sorta.

L'assunzione a tempo indeterminato di coloro che saranno dichiarati vincitori del presente Avviso Pubblico è, in ogni caso, subordinata al rispetto delle vigenti norme nazionali e regionali in materia di contenimento della spesa.

I dati acquisiti con la presentazione della domanda e della documentazione allegata alla stessa, saranno trattati nel rispetto del D.L.vo 196/2003 per le finalità relative all'accertamento dei requisiti di ammissione e per la valutazione di merito.

Per eventuali chiarimenti gli interessati potranno rivolgersi all'Area Gestione del personale U.O. Concorsi Assunzioni Gestione del Ruolo - Cso Giannone, 1 - 71121 Foggia tel. 0881/884 998 - 884997 - 884996.

Il Direttore Generale
Ing. Attilio Manfrini

AZIENDA OSPEDALIERA POLICLINICO

Avviso Pubblico di mobilità per Dirigente Medico discipline diverse.

In esecuzione della delibera n. 750 del 25 GIU. 2012 e del Regolamento Aziendale, di cui alle deliberazioni n. 274 del 09.03.2011 e n. 1133 del 26.09.2011, sono indetti Avvisi Pubblici, per titoli e colloquio, di mobilità volontaria regionale e interregionale di Dirigenti Medici appartenenti ad Aziende Sanitarie e a tutti gli Enti dei Comparti di contrattazione di cui al C.C.N.Q. del 2 giugno 1998, per la copertura dei posti di seguito riportati, ai sensi dell'art. 20 del C.C.N.L. della Dirigenza Medica 1998-2001 e dell'art. 30 del D.Lgs. 165/2001 e s. m. ed i.:

- *n. 1 posto di Dirigente Medico di Neonatologia;*
- *n. 2 posti di Dirigente Medico di Neuropsichiatria Infantile;*
- *n. 1 posto di Dirigente Medico di Chirurgia Vascolare;*
- *n. 1 posto di Dirigente Medico di Medicina Nucleare;*
- *n. 1 posto di Dirigente Medico di Otorinolaringoiatria;*
- *n. 1 posto di Dirigente Medico di Microbiologia e Virologia;*
- *n. 1 posto di Dirigente Medico di Cardiochirurgia da assegnare all'Ospedale Pediatrico "Giovanni XXIII;*
- *n.1 posto di Dirigente Medico di Anestesia e Rianimazione da assegnare all'Ospedale Pediatrico "Giovanni XXIII"*

Ai sensi dell'art. 12 co. 10 della L.R. n. 12 del 12.08.2005 il personale immesso in servizio presso Aziende Sanitarie ed Enti del Servizio Sanitario della Regione Puglia a seguito di mobilità non può partecipare ai presenti Avvisi prima che siano decorsi due anni dall'immissione in servizio rispetto alla data di scadenza del presente bando.

Le assunzioni in sevizio dei candidati che risulteranno utilmente collocati nelle rispettive graduatorie, appartenenti ad Aziende o Enti diversi da quelli del Servizio Sanitario Regionale, sono subordinate alla specifica autorizzazione da parte dell'Assessorato alle Politiche della Salute impegnato ad accertare la compatibilità della spesa del personale del Servizio Sanitario Regionale con il rispetto dei vincoli economici e finanziari stabiliti nel Piano di Rientro 2010 -**2012.**

Ai sensi della Legge 10/04/1991, n.125, i suddetti posti si intendono riferiti ad aspiranti dell'uno e dell'altro sesso cui è garantita pari opportunità per l'accesso al lavoro e al trattamento sul lavoro.

ART. 1:
REQUISITI DI AMMISSIONE GENERALI E PROFESSIONALI

Gli interessati agli Avvisi devono essere in possesso dei seguenti requisiti:

Per il profilo professionale di Dirigente Medico di Neonatologia:

- essere dipendenti a tempo indeterminato nel profilo professionale di Dirigente Medico di Neonatologia o servizi equipollenti e aver superato il periodo di prova nella medesima disciplina;
- idoneità all'articolazione dell'orario di servizio H24;
- *requisiti professionali specifici*: comprovata esperienza neonatologica e cardiologica dell'età neonatale.

Per il profilo professionale di Dirigente Medico di Neuropsichiatria Infantile:

- essere dipendenti a tempo indeterminato nel profilo professionale di Dirigente Medico di Neuropsichiatria Infantile o servizi equipollenti e aver superato il periodo di prova nella medesima disciplina;
- idoneità all'articolazione dell'orario di servizio H24.

Per il profilo professionale di Dirigente Medico di Chirurgia Vascolare:

- essere dipendenti a tempo indeterminato nel profilo professionale di Dirigente Medico di Chirurgia Vascolare e aver superato il periodo di prova nella medesima disciplina;
- idoneità all'articolazione dell'orario di servizio H24;
- *requisiti professionali specifici*: comprovata esperienza in diagnostica Ecocolordoppler, in chirurgia tradizionale o endovascolare aortica, in chirurgia tradizionale o endovascolare carotidea, in rivascolarizzazione tradizionale o endovascolare degli arti inferiori e in chirurgia per accessi vascolari per emodialisi.

Per il profilo professionale di Dirigente Medico di Medicina Nucleare:

- essere dipendenti a tempo indeterminato nel profilo professionale di Dirigente Medico di Medicina Nucleare e aver superato il periodo di prova nella medesima disciplina;
- idoneità all'articolazione dell'orario di servizio H24;
- *requisiti professionali specifici*: comprovata esperienza nell'attività PET e nella diagnostica PET/TC in campo oncologico, neurologico e cardiologico; comprovata esperienza nell'attività di diagnostica medico-nucleare complementare di densitometria, ecografia e ricerca radioguidata intraoperatoria.

Per il profilo professionale di Dirigente Medico di Otorinolaringoiatria:

- essere dipendenti a tempo indeterminato nel profilo professionale di Dirigente Medico di Otorinolaringoiatria o servizi equipollenti e aver superato il periodo di prova nella medesima disciplina;
- idoneità all'articolazione dell'orario di servizio H24;
- *specifico requisito professionale*: comprovata attività chirurgica da 1° operatore nelle patologie otorinolaringoiatriche con esperienza nella chirurgia oncologica.

Per il profilo professionale di Dirigente Medico di Microbiologia e Virologia:

- essere dipendenti a tempo indeterminato nel profilo professionale di Dirigente Medico di Microbiologia e Virologia o servizi equipollenti e aver superato il periodo di prova nella medesima disciplina;
- idoneità all'articolazione dell'orario di servizio H24.

Per il profilo professionale di Dirigente Medico di Cardiochirurgia da assegnare all'Ospedale Pediatrico "Giovanni XXIII":

- essere dipendenti a tempo indeterminato nel profilo professionale di Dirigente Medico di Cardiochirurgia o servizi equipollenti e aver superato il periodo di prova nella medesima disciplina;

- idoneità all'articolazione dell'orario di servizio H24;
- specifico requisito professionale: comprovata esperienza in Cardiochirurgia Pediatrica e comprovata conoscenza della diagnosi e terapia delle cardiopatie congenite.

Per il profilo professionale di Dirigente Medico di Anestesia e Rianimazione da assegnare all'Ospedale Pediatrico "Giovanni XXIII":

- essere dipendenti a tempo indeterminato nel profilo professionale di Dirigente Medico di Anestesia e Rianimazione o servizi equipollenti e aver superato il periodo di prova nella medesima disciplina;
- idoneità all'articolazione dell'orario di servizio H24;
- *requisiti professionali specifici*: comprovata esperienza di Dirigente Medico di Anestesia e Rianimazione in ambito pediatrico.

I predetti requisiti di ammissione devono essere posseduti alla data di scadenza del termine stabilito per la presentazione delle domande di partecipazione ai presenti Avvisi.

ART. 2: MODALITA' E TERMINI PER LA PRESENTAZIONE DELLE DOMANDE DI AMMISSIONE AGLI AVVISI

Le domande di partecipazione redatte in carta libera devono essere inviate entro il termine di scadenza del presente bando al Direttore Generale - "Azienda Ospedaliero - Universitaria Consorziale Policlinico di Bari " - Ufficio Concorsi - Piazza Giulio Cesare n. 11 - 70124 BARI - trasmesse tramite raccomandata con ricevuta di ritorno.

Sulla busta deve essere specificato: domanda per Avviso di mobilità di Dirigente Medico - disciplina..... (indicare la disciplina oggetto dell'Avviso a cui si intende partecipare).

Le domande si considerano prodotte in tempo utile se spedite, come innanzi, entro il termine di 30 (trenta) giorni dalla data di pubblicazione dell'estratto del presente bando nella Gazzetta Ufficiale IV serie speciale - Concorsi.

A tal fine farà fede il timbro a data dell'Ufficio Postale accettante. Qualora detto giorno sia festivo il termine è prorogato al primo giorno successivo non festivo.

Non saranno imputabili all'Amministrazione eventuali disguidi postali. Il termine di presentazione delle istanze e dei documenti è perentorio, l'eventuale riserva di invio successivo di documenti è privo di effetto.

ART. 3: MODALITA' DI FORMULAZIONE DELLA DOMANDA D'AMMISSIONE DOCUMENTAZIONE RICHIESTA: FORME E MODALITA' DI PRESENTAZIONE

Nella domanda di ammissione, datata e firmata, (**allegato " A":** schema di domanda) gli aspiranti devono dichiarare il possesso dei seguenti requisiti, comprovando gli stessi in sostituzione delle normali certificazioni ai sensi dell'art. 46 del D.P.R.445/2000:

- cognome, nome, data, luogo di nascita e residenza;
- codice fiscale;
- la precisa indicazione della procedura di mobilità cui si intende partecipare;
- il possesso dei requisiti di cui all'art. 1 del presente bando che dovranno essere analiticamente riportati;
- modalità di assunzione (concorso, mobilità) e data di assunzione presso l'amministrazione di appartenenza;
- di non avere ovvero di avere procedimenti disciplinari in corso.

L'aspirante dovrà, inoltre, indicare il domicilio presso il quale deve, ad ogni effetto, essergli fatta pervenire ogni comunicazione inerente gli Avvisi in argomento. In caso di mancata indicazione, vale ad ogni effetto la residenza dichiarata in domanda.

La presentazione della domanda implica il consenso del candidato al trattamento dei propri dati personali, compresi i dati sensibili nel rispetto di quanto disposto dal D.L.gvo 196/2003 per lo svolgimento di tutte le procedure selettive.

ART. 4: DOCUMENTAZIONE DA ALLEGARE ALLA DOMANDA DI PARTECIPAZIONE

Alla domanda di partecipazione agli Avvisi i candidati devono allegare:

1. copia di un documento di riconoscimento in corso di validità;

2. certificazione relativa allo stato di servizio da cui si evinca, altresì, la disciplina di appartenenza, il superamento del periodo di prova e l'assenza ovvero la sussistenza di procedimenti disciplinari in corso;
3. tutte le certificazioni relative ai titoli che ritengano opportuno presentare agli effetti della valutazione di merito e della formulazione della graduatoria;
4. curriculum formativo e professionale, **debitamente autocertificato**, datato e firmato, dal quale si evincano, tra l'altro, le attività formative e di aggiornamento con indicazione del numero dei crediti formativi nonché la tipologia qualitativa e quantitativa delle prestazioni effettuate con particolare riferimento al requisito specifico laddove richiesto nel relativo bando;

   La documentazione di cui sopra dovrà essere prodotta con dichiarazione sostitutiva di certificazione, ovvero mediante dichiarazione sostitutiva di atto di notorietà, ai sensi del D.P.R. 445/2000, anche in ordine all'assunzione di responsabilità delle dichiarazioni rese, sottoscritte dal candidato e formulate nelle forme e nei limiti previsti dal citato decreto come modificato dalla L. n. 183 del 12.11.2011.
5. **pubblicazioni.**

   Le pubblicazioni devono essere edite a stampa; possono tuttavia essere presentate anche in fotocopia ed autenticate dal candidato, ai sensi dell'art. 19 del D.D.R. 445/2000, purché il medesimo attesti, mediante dichiarazione sostitutiva dell'atto di notorietà, corredata da fotocopia semplice di un proprio documento di identità personale, che le copie dei lavori specificamente richiamati nell'autocertificazione sono conformi agli originali.

Gli aspiranti dovranno inoltre allegare alla domanda di partecipazione un elenco contenente l'indicazione dei documenti e dei titoli allegati alla domanda di partecipazione.

Tutti i documenti allegati alla domanda devono essere numerati progressivamente; tali numeri dovranno corrispondere esattamente a quelli riportati nel citato elenco.

Non saranno presi in considerazione documenti, titoli o pubblicazioni che perverranno a questa Amministrazione dopo il termine ultimo per la presentazione della domanda di partecipazione all'Avviso in argomento.

I titoli redatti in lingua straniera devono essere corredati da una traduzione in lingua italiana certificata, conforme al testo straniero, redatta dalla competente rappresentanza diplomatica o consolare, ovvero da un traduttore ufficiale.

AUTOCERTIFICAZIONE

Si precisa che il candidato, in luogo della certificazione rilasciata dall'Autorità competente, può presentare in carta semplice e senza autentica di firma, ai sensi del D.P.R. n. 445/2000, come modificato dalla L. n. 183 del 12.11.2011:

- "dichiarazione sostitutiva di certificazione" (All. B): nei casi tassativamente indicati nell'art. 46 del D.P.R. n. 445/2000(ad esempio: stato di famiglia, iscrizione all'albo professionale, possesso del titolo di studio, di specializzazione, di abilitazione, ecc.)
- "dichiarazione sostitutiva dell'atto di notorietà" (All. C): per tutti gli stati, fatti e qualità personali non compresi nell'elenco di cui al citato art. 46 del D.P.R.445/2000 (ad esempio: borse di studio, attività di servizio, incarichi libero-professionali, attività di docenza, frequenza a corsi di formazione e di aggiornamento, partecipazione a convegni e seminari, conformità agli originali di pubblicazioni, ecc). La stessa può riguardare anche il fatto che la copia di un atto o di un documento conservato o rilasciato da una pubblica amministrazione, la copia di una pubblicazione ovvero la copia di un titolo di studio o di servizio sono conformi all'originale.

La "dichiarazione sostitutiva dell'atto di notorietà" deve essere corredata da fotocopia semplice di un documento di identità personale.

In ogni caso, la dichiarazione resa dal candidato - in quanto sostitutiva a tutti gli effetti della certificazione - deve contenere tutti gli elementi necessari alla valutazione del titolo che il candidato intende produrre; l'omissione anche di un solo elemento comporta la non valutazione del titolo autocertificato.

In particolare, con riferimento al servizio prestato, la dichiarazione sostitutiva dell'atto di notorietà (unica alternativa al certificato di stato di servizio) deve contenere l'esatta denominazione dell'Azienda o dell'Ente del Comparto regionale e interregionale presso cui il servizio è stato prestato, la qualifica, il tipo di rapporto di lavoro (tempo indeterminato/determinato, tempo pieno/part-time), le date di inizio e di conclusione del servizio, nonché le eventuali interruzioni (aspettativa senza assegni, sospensioni etc.) e quant'altro necessario per valutare il servizio.

L'Amministrazione è tenuta ad effettuare idonei controlli sulla veridicità del contenuto delle dichiarazioni sostitutive ricevute e si precisa che, oltre la decadenza dai benefici eventualmente conseguiti dall'interessato, sulla base di dichiarazione non veritiera, sono applicabili le sanzioni penali previste per le ipotesi di falsità in atti e dichiarazioni mendaci.

ART. 5
MODALITA' DI SELEZIONE

Per la valutazione delle istanze di mobilità di ciascuna selezione verrà nominata, con provvedimento del Direttore Generale, apposita commissione composta da n. 3 componenti esperti, di cui n. 1 con funzioni di presidente, assicurando che della stessa faccia parte almeno n. 1 Direttore di Unità Operativa della stessa disciplina oggetto del bando di selezione.

La Commissione procederà prioritariamente alla determinazione dei criteri di valutazione dei titoli e del colloquio in rapporto alle specificità del/i posto/i da ricoprire.

La commissione medesima procederà successivamente, sulla base della documentazione prodotta da ciascun candidato, alla verifica del possesso dei requisiti specifici professionali laddove richiesti nel presente bando e, solo in caso positivo, provvederà alla valutazione dei titoli e all'effettuazione del colloquio secondo i criteri prestabiliti dalla commissione stessa. Rimarranno esclusi dalle procedure selettive coloro che non risulteranno in possesso dei suddetti requisiti professionali specifici.

La valutazione dei titoli riguarderà l'anzianità di servizio, le pubblicazioni e i titoli scientifici nonché il curriculum formativo e professionale (altri titoli attinenti alla disciplina non valutati nelle precedenti categorie).

Il colloquio verterà sulle esperienze professionali maturate dai candidati in rapporto alle specificità del posto da ricoprire.

Alla formulazione della graduatoria saranno ammessi i candidati che avranno superato positivamente il previsto colloquio.

ART. 6
GRADUATORIE E ASSUNZIONI

Le commissioni formuleranno ciascuna graduatoria secondo l'ordine dei punteggi relativi alla valutazione del colloquio e dei titoli. Ciascuna graduatoria, che sarà pubblicata sul sito web aziendale nella sezione "concorsi", avrà validità di 12 mesi dalla data di adozione del relativo provvedimento di approvazione e potrà, dopo la nomina del/i vincitore/i, essere utilizzata per la copertura di eventuali ulteriori posti vacanti della stessa disciplina aventi gli stessi requisiti professionali di quelli indicati nel presente bando.

I Dirigenti Medici da assumere saranno invitati a stipulare contratto individuale di lavoro a tempo indeterminato, regolato dalla disciplina del C.C.N.L. vigente per l'Area della Dirigenza Medica.

L'Azienda si riserva la facoltà di modificare, sospendere e/o revocare il presente bando a suo insindacabile giudizio, dandone tempestiva notizia mediante pubblicazione nel BURP senza che gli interessati possano avanzare pretese o diritti di sorta.

Per ulteriori informazioni gli aspiranti potranno rivolgersi all'Ufficio Concorsi dell'Azienda

Ospedaliera Policlinico - Piazza Giulio Cesare n. 11 - Bari tel. 080 - 5593389-507.

Gli aspiranti, inoltre, potranno prendere visione del bando e dell'allegato modello di domanda di partecipazione agli Avvisi, visitando la sezione "concorsi" del sito **www.policlinico.ba.it.**

Il Dirigente Amministrativo
Dott.ssa Filomena Fortunato

Il Direttore
Area Gestione del Personale
Giovanni Giannoccaro

Il Direttore Generale
Dott. Vitangelo Dattoli

Allegato A

Schema di domanda
Allegare copia documento di
riconoscimento in corso di validità

Al Direttore Generale
Azienda Ospedaliero Universitaria
Consorziale Policlinico
Piazza Giulio Cesare, 11
70124 - BARI

Il sottoscritto (cognome)..... (nome) .....
chiede di poter partecipare all'Avviso Pubblico, per titoli e colloquio, di mobilità volontaria regionale e interregionale di Dirigenti Medici appartenenti ad Aziende Sanitarie e a tutti gli Enti dei Comparti di contrattazione di cui al C.C.N.Q. del 2 giugno 1998, per la copertura di **n…… posto/i di Dirigente Medico di** ……, ai sensi dell' art. 20 dei C.C.N.L. della Dirigenza Medica e dell'art. 30 del D.Lgs.165/2001 e s. m. ed i., pubblicato nel Bollettino Ufficiale Regione Puglia n……..... del ....……e, per estratto, pubblicato nella Gazzetta Ufficiale n…….. del……., dichiarando sotto la propria responsabilità, ai sensi dell'art. 46 e 47 del D.P.R. 445/2000:

- di essere nato a .....prov.....il …….....;
- di risiedere a.....…… prov.....;
- Via .....c.a.p.....….....;
- codice fiscale.....;
- di prestare servizio a tempo indeterminato nel profilo professionale di Dirigente Medico –

  disciplina…….……..…….. presso

  …… dal ……...……....;

- modalità di assunzione (Concorso, Mobilità)…….;

di aver **di non aver**

☐ ☐ superato il periodo di prova nella disciplina di ……...;

di aver **di non aver**

☐ ☐ procedimenti disciplinari in corso;

di essere **di non essere**

☐ ☐ in possesso dell'idoneità all'articolazione dell'orario di servizio H24;

di essere in possesso del /i requisito/i specifico/i professionale/i richiesto/i dall'art. 1 del bando (laddove previsto)

di eleggere il proprio domicilio agli effetti di ogni comunicazione relativa al presente Avviso al seguente indirizzo:

località/Stato.....

Via.....c.a.p.....

Telefono.....

Il sottoscritto esprime il proprio consenso affinché i dati personali forniti con la presente richiesta possano essere trattati, nel rispetto della legge n. 675/1996, per gli adempimenti connessi alla presente procedura concorsuale.

Data,.....

Firma .....

Allegato "B"

Azienda Ospedaliero-Universitaria Consorziale Policlinico di Bari

= Ufficio Concorsi =

DICHIARAZIONI SOSTITUTIVE DI CERTIFICAZIONI AI SENSI DELL'ART. 46 DEL D.P.R. 28 DICEMBRE 2000 N. 445.

.....l... sottoscritt .....
(cognome e nome)

nato/a a ..... prov. .....

il..... e residente in .....

Via .....

consapevole che, ai sensi dell'art. 76 del D.P.R. 445 del 28/12/2000, le dichiarazioni mendaci, la falsità negli atti e l'uso di atti falsi sono puniti ai sensi del codice penale e delle leggi speciali in materia e consapevole che, ove i suddetti reati siano commessi per ottenere la nomina a un pubblico ufficio, possono comportare, nei casi più gravi, l'interdizione temporanea dai pubblici uffici,

DICHIARA

** Di essere in possesso dei seguenti titoli:

_____

_____

_____

_____

Data

.....

Il dichiarante

.....

N.B. : **Identificare con precisione l'Istituto o l'Ente che ha rilasciato il titolo con l'indicazione della data di conseguimento dello stesso.

I dati sopra riportati saranno utilizzati dagli uffici esclusivamente ai fini del procedimento concorsuale per il quale sono richiesti e per le finalità strettamente connesse a tale scopo, ai sensi dell'art. 10 della legge n. 675/1996.

Allegato "C"

Azienda Ospedaliero-Universitaria Consorziale Policlinico di Bari

= Ufficio Concorsi =

DICHIARAZIONI SOSTITUTIVE DELL'ATTO DI NOTORIETA' AI SENSI DEGLI ARTT. 19 E 47 DEL D.P.R. 28 DICEMBRE 2000 N. 445

("per tutti gli stati, fatti e qualità personali non compresi nell'elenco di cui al citato art. 46 del D.P.R. 445/2000 (ad esempio: borse di studio, attività di servizio, incarichi libero-professionali, attività di docenza, frequenza a corsi di formazione e di aggiornamento, partecipazione a convegni e seminari, conformità agli originali di pubblicazioni, ecc.). la stessa può riguardare anche il fatto che la copia di un atto o di un documento conservato o rilasciato da una pubblica amministrazione, la copia di una pubblicazione ovvero la copia di un titolo di studio o di servizio sono conformi all'originale").

.....l... sottoscritt .....
(cognome e nome)

nato/a a ..... prov. .....

il..... e residente in .....

Via .....

consapevole che, ai sensi dell'art. 76 del D.P.R. 445 del 28/12/2000, le dichiarazioni mendaci, la falsità negli atti e l'uso di atti falsi sono puniti ai sensi del codice penale e delle leggi speciali in materia e consapevole che, ove i suddetti reati siano commessi per ottenere la nomina a un pubblico ufficio, possono comportare, nei casi più gravi, l'interdizione temporanea dai pubblici uffici,

DICHIARA

1) ……..;

2) ……..;

3) Che le copie dei titoli qui sotto elencati sono conformi agli originali:*

……;

……;

.....;

Data

.....

Il dichiarante

.....

N.B.:

**** Specificare per ogni copia il numero dei fogli da cui è composta;***
Allegare copia di un documento di riconoscimento.

AZIENDA OSPEDALIERA OSPEDALI RIUNITI

Avviso Pubblico di mobilità per n. 3 posti di Dirigente Medico disciplina Chirurgia vascolare.

In esecuzione della deliberazione del Direttore Generale n. 185 del 2/07/2012 è indetto Avviso Pubblico di mobilità, per titoli e prova colloquio, per la formulazione di graduatorie per la copertura di n. 3 posti vacanti di Dirigente Medico nella disciplina di Chirurgia Vascolare.

La procedura e le modalità di espletamento del suddetto Avviso Pubblico sono quelle previste combinato disposto dell'art.20 del CCNL per l'Area della Dirigenza Medica dell'08/06/2000, nonché dall'art.2, co.2 dalla L.R.n.12/2010.

Possono partecipare al concorso coloro che siano in possesso dei seguenti requisiti:

a) cittadinanza italiana, salve le equiparazioni stabilite dalle leggi vigenti, o cittadinanza di uno dei Paesi dell'Unione Europea;
b) idoneità fisica all'impiego all'esercizio delle complete funzioni specifiche di Chirurgia Vascolare.
   L'accertamento della stessa idoneità fisica, con l'osservanza delle norme in tema di categorie protette, è effettuato, a cura dell'Azienda Ospedaliera, prima dell'immissione in servizio;
c) titolarità di rapporto di lavoro a tempo indeterminato, in qualità di dirigente medico, nella disciplina di Chirurgia Vascolare presso una Azienda Ospedaliera o una Azienda sanitaria o IRCSS pubblico della Regione Puglia ed aver superato positivamente il periodo di prova.

Non possono, altresì, essere ammessi:

- coloro che abbiano subito condanne penali o provvedimenti superiori alla censura nell'ultimo biennio antecedente alla data di pubblicazione all'avviso di mobilità;
- coloro che siano stati dichiarati dal Collegio Medico competente o dal Medico competente aziendale, fisicamente "non idonei" ovvero " idonei con prescrizioni particolari" alle mansioni.

I predetti requisiti devono essere posseduti alla data di scadenza del termine stabilito dal presente bando per la presentazione delle domande di ammissione.

MODALITA' E TERMINI PER LA PRESENTAZIONE DELLA DOMANDA DI AMMISSIONE

Per essere ammessi a partecipare all'Avviso Pubblico, gli aspiranti devono far pervenire esclusivamente a mezzo raccomandata con avviso di ricevimento tramite il servizio postale all'Azienda Ospedaliera "Ospedale Riuniti" - Viale Pinto - 71100 Foggia, perentoriamente entro e non oltre il 15^ giorno dalla pubblicazione del presente bando sul Bollettino Ufficiale della Regione Puglia, apposita domanda in carta semplice.

Le domande si considerano prodotte in tempo utile solo se spedite a mezzo raccomandata con avviso di ricevimento entro il termine indicato. A tal fine fa fede il timbro a data dell'Ufficio postale accettante. Qualora detto giorno sia festivo il termine è prorogato al primo giorno successivo non festivo.

MODALITA' DI FORMULAZIONE DELLA DOMANDA DI AMMISSIONE

Per l'ammissione all'Avviso i candidati devono indicare:

- la data, il luogo di nascita e la residenza;
- il possesso della cittadinanza italiana o equivalente;
- il Comune nelle cui liste elettorali sono iscritti ovvero i motivi della loro non iscrizione o della cancellazione dalle liste medesime;
- le eventuali condanne penali riportate;
- i titoli di studio posseduti;
- la loro posizione nei riguardi degli obblighi militari;
- la titolarità di rapporto di lavoro a tempo indeterminato, in qualità di dirigente medico, nella disciplina di Chirurgia Vascolare presso una Azienda Ospedaliera o una Azienda sanitaria o IRCSS pubblico della Regione Puglia, con indicazione del superamento del periodo di prova;
- i servizi prestati come impiegati presso pubbliche Amministrazioni e le eventuali cause di cessazione di precedenti rapporti di pubblico impiego;

I candidati devono, altresì, esprimere nella stessa domanda il proprio consenso al trattamento dei dati personali, ai sensi dell'art. 11 del D.Lgs. 30/06/2003, n.196.

Il candidato dovrà specificare se la specializzazione è stata conseguita ai sensi del D.Lgs.

08/08/1991, n. 257 e del D.Lgs. 17/08/1999 n. 368, come pure la durata del Corso di specializzazione.

Nella domanda di ammissione all'Avviso l'aspirante deve indicare il domicilio presso il quale deve, ad ogni effetto, essergli fatta ogni necessaria comunicazione ed impegnarsi a comunicare ogni eventuale variazione.

La domanda deve essere sottoscritta dal candidato. Ai sensi dell'art. 39 del D.P.R. del 28/12/2000, n. 445 non è richiesta l'autenticazione di tale sottoscrizione.

L'Azienda non assume responsabilità per la dispersione di comunicazioni dipendente da inesatte indicazioni del recapito da parte del concorrente oppure dalla mancata o tardiva comunicazione del cambiamento dell'indirizzo indicato nella domanda né per eventuali disguidi postali o telegrafici o, comunque, imputabili a fatto di terzi, a caso fortuito o forza maggiore.

I dati acquisiti con la presentazione della domanda e della documentazione allegata alla stessa saranno trattati nel rispetto del D.Lgs. 196/2003 per le finalità relativo all'accertamento dei requisiti di ammissione e per la valutazione di merito, ai sensi dell'art. 11 del D.P.R. n.483/1997.

DOCUMENTAZIONE RICHIESTA

Ai sensi e per gli effetti degli artt. 40 e seguenti del D.P.R. 445/2000, così come integrati dall'art. 15 della Legge 12 novembre 2011, n. 183, non possono essere allegate alla domanda di partecipazione tutte le certificazioni rilasciate dalla pubblica amministrazione in ordine a stati, qualità personali e fatti;

In caso di presentazioni di dette certificazioni, le stesse non verranno prese in considerazione e saranno restituite.

Le attestazioni rientranti nella fattispecie sopra descritta, dovranno essere prodotte dai candidati sotto forma di dichiarazione di responsabilità resa ai sensi degli artt. 46 e 47 del D.P.R. del 28/12/2000, n. 445 e contenere tutti gli elementi utili sia ai fini dell'ammissione alla seguente procedura, sia ai fini della valuatazione dei titoli a cui attribuire i relativi punteggi.

È consentito, altresì, allegare in originale o nelle forme previste dalla normativa di cui al D.P.R. del 28/12/2000, n. 445, tutti gli atti, attestati e documenti ritenuti dai candidati utili ai fini della valutazione ed attribuzione dei relativi punteggi.

Le pubblicazioni devono essere allegate in copia autenticata sotto forma di dichiarazione di responsabilità resa ai sensi degli artt. 46 e 47 del D.P.R. del 28/12/2000, n. 445; le stesse, comunque, devono essere edite a stampa.

Alla domanda deve essere allegato un **Curriculum formativo e professionale** redatto in carta semplice e sotto forma di dichiarazione di responsabilità ai sensi del D.P.R. del 28/12/2000, n. 445, datato e firmato, nonché un elenco in carta semplice redatto in triplice copia, datato e firmato dei titoli e dei documenti presentati.

Alla domanda di partecipazione deve essere allegata, a pena di esclusione, copia del documento di riconoscimento in corso di validità.

Commissione esaminatrice

La Commissione esaminatrice sarà nominata con deliberazione del Direttore Generale

Assegnazione dei punteggi e graduatoria finale

I punteggi sono così suddivisi:

- punti 20 per i titoli;
- punti 80 per la prova colloquio.

I titoli saranno valutati con i criteri di cui al D.P.R.10/12/1997, n.483, così come di seguito indicato:

punti 10 per i titoli di carriera;
punti 3 per i titoli accademici e di studio;
punti 3 per le pubblicazioni e titoli scientifici;
punti 4 per il curriculum formativo e professionale.

Ai fini dell'assegnazione del punteggio previsto dall'art. 27, comma 7, del D.P.R. 10 dicembre 1997, n. 483, è necessario che nella dichiarazione di responsabilità attestante il possesso del titolo di specializzazione sia riportato che il conseguimento della specializzazione sia avvenuto ai sensi del D.Lgs. 8/8/1991, n. 257, con l'indicazione della durata legale del corso di studio.

La specializzazione conseguita ai sensi del D.Lgs. n. 257/1991 e del D.Lgs. 368/99, anche se fatta valere come requisito di ammissione, verrà valutata tra i titoli di carriera come servizio prestato nel livello iniziale del profilo a concorso nel

limite massimo della durata del Corso di specializzazione, secondo il disposto dell'art. 45 del già citato D.Lgs. 368/1999 in conformità alla nota del Ministero del Lavoro, della Salute e delle Politiche Sociali prot. n. 0017806 DGRUPS/1.8 d.n. 1/1 dell'11/03/2009.

Nella certificazione relativa ai servizi deve essere attestato se ricorrono o meno le condizioni dell'ultimo comma dell'art. 46 del D. P. R. n.761/1979, in presenza delle quali il punteggio di anzianità deve essere ridotto, in caso positivo l'attestazione deve precisare la misura della riduzione del punteggio.

L'ammissione dei candidati sarà disposta con determinazione del Direttore dell'Area per le Politiche del Personale che sarà pubblicata sul sito aziendale www.ospedaliriunitifoggia.it nella sezione "Avvisi/Bandi/Graduatorie Concorsi".

Detta pubblicazione avrà valore di notifica a tutti gli effetti anche nei confronti dei candidati non ammessi per i quali sarà riportata l'indicazione dei motivi della esclusione.

I candidati ammessi sono convocati per sostenere la prova colloquio con lettera raccomandata con avviso di ricevimento inviata venti giorni prima della data prevista.

Per essere ammesso alla graduatoria finale, il candidato dovrà riportare nella prova colloquio una valutazione di sufficienza espressa, in termini numerici, in un punteggio di almeno 56/80.

La graduatoria, così come formulata dalla Commissione esaminatrice secondo l'ordine dei punteggi riportati e derivanti dalla somma di quello relativo ai titoli e quello relativo alla prova colloquio, sarà approvata con deliberazione del Direttore Generale.

Per quanto non specificatamente espresso nel bando, valgono le disposizioni di legge che disciplinano la materia concorsuale, con particolare riferimento al D.Lgs. n. 502/92 e successive modificazioni, dal D. Lgs. n. 165/2001, dal D.P.R. n. 483/97, dal D.P.R. n. 445/2000, nonché dai vigenti CC.CC.NN.LL. della Dirigenza Medica.

L'Azienda si riserva la facoltà, a suo insindacabile giudizio, di modificare, prorogare, sospendere o annullare il presente bando, senza l'obbligo di comunicare i motivi e senza che i concorrenti possano avanzare pretese o diritti di sorta.

Per eventuali chiarimenti gli interessati potranno rivolgersi all'Area per le Politiche del Personale - U.O. Concorsi ed Assunzioni dell'Azienda Ospedaliera "Ospedali Riuniti" - Viale Pinto - 71100 Foggia. Responsabile del procedimento Sig. Luigi Granieri - Assistente Amministrativo - tel. 0881/733705 e 0881/732400- fax 0881/733897.

Il Dirigente Amministrativo
"Concorsi, assunzioni e
gestione della d.o."
Dott. Massimo Scarlato

Il Direttore dell'Area
per le Politiche
del Personale
Dott. Michele Ametta

U.O. Concorsi ed assunzioni
Luigi Granieri

Schema di domanda

Al Direttore Generale
Azienda Ospedaliero – Universitaria
"Ospedali Riuniti"
Viale Luigi Pinto
71100 **FOGGIA**

__l__ sottoscritt_ _____ chiede di essere ammess__ a partecipare Avviso Pubblico di mobilità in ambito regionale, per titoli e prova colloquio, per la copertura di n. 3 posti di dirigente medico nella disciplina di Chirurgia Vascolare.

A tal fine dichiara, sotto la propria responsabilità e consapevole delle sanzioni penali previste dall'art.76 del D.P.R. n.445/2000 per le ipotesi delle dichiarazioni mendaci:

- di essere nat__ a _____ il _____;
- di essere residente in _____ Via _____;
- di essere cittadin___ italian__(se diversa, specificare di quale Stato membro dell'Unione Europea;
- di essere iscritt___ nelle liste elettorali del Comune di _____ (in caso di non iscrizione o di avvenuta cancellazione dalle liste elettorali indicarne i motivi);
- di non aver riportato condanne penali (in caso affermativo, indicare le condanne riportate):_____;
- di essere in possesso del Diploma di Laurea in Medicina e Chirurgia;
- di essere in possesso del diploma di specializzazione in _____;
- di essere iscritto all'Ordine dei Medici di _____;
- di essere titolare di rapporto di lavoro a tempo indeterminato, in qualità di Dirigente Medico, nella disciplina di Chirurgia Vascolare presso _____ e di aver superato il periodo di prova;
- di essere fisicamente idoneo/a all'esercizio delle complete funzioni specifiche di Chirurgia Vascolare e di non essere stato dichiarato/a, da parte del Collegio Medico competente o dal medico competente aziendale,"fisicamente non idoneo/a" ovvero "ideneo/a con prescrizioni particolari";
- di non aver subito condanne penali o provvedimenti superiori alla censura nell'ultimo biennio antecedente alla data di pubblicazione dell'avviso di mobilità;
- di eleggere il proprio domicilio agli effetti di ogni comunicazione relativa al concorso al seguente indirizzo, impegnandosi a comunicare le eventuali variazioni successive: Via _____ n.____ CAP _____ Città _____Tel._____;

Il sottoscritto esprime il proprio consenso affinché i dati personali forniti con la presente richiesta possano essere trattati, nel rispetto del D.Lgs. 30/6/2003, n. 196, per gli adempimenti connessi alla presente procedura.

Data, _____

_____

Avvisi

AMMINISTRAZIONE PROVINCIALE BARI

Procedura di verifica assoggettabilità a V.I.A. Società Altra Tensione.

IL DIRIGENTE DEL SERVIZIO

Omissis

DETERMINA

1) di assoggettare alla procedura di Valutazione d'Impatto Ambientale, per tutte le motivazioni espresse in narrativa,che qui si intendono integralmente richiamate e sulla base della documentazione agli atti, ai sensi dell'art.20, comma 6, del D.Lgs. n. 152/06, in conformità al parere del Comitato provinciale per la VIA, il progetto per la realizzazione di un impianto di produzione di energia da fonte eolica da realizzarsi nel Comune di Acquaviva delle Fonti, della potenza nominale di 47,6 MW, secondo la soluzione progettuale indicata dagli elaborati prodotti dalla società proponente;

2) che il presente provvedimento non sostituisce ogni altro parere e/o autorizzazione previsto per legge, né esonera il soggetto proponente dall'acquisizione degli stessi;

3) di notificare il presente provvedimento:
   - alla società Altra Tensione srl, con sede in Acquaviva delle Fonti, Via Giovanni XXIII,38;
   - al Sig. Sindaco del Comune di Acquaviva delle Fonti;
   - al Dirigente del Servizio Regione Puglia Area Politiche per l'Ambiente, le Reti e la Qualità Urbana, Servizio Ecologia-Ufficio V.I.A. / V.A.S. Viale delle Magnolie, 6/8 Modugno (Ba)
   - al Dirigente del Servizio Energia, Reti e Infrastrutture per lo sviluppo,Area Politiche per lo Sviluppo e l'innovazione della Regione Puglia, Corso Sonnino, 177 - Bari
   - al Dirigente del Servizio di Polizia Provinciale - e di comunicare per opportuna conoscenza al Presidente, all'Assessore all'Ambiente della Provincia di Bari, all'Assessore alla trasparenza e legalità, al Presidente Commissione consiliare Ambiente e Rifiuti;

4) di pubblicare la presente determinazione all'Albo Pretorio di questo Ente per 15 giorni consecutivi, nonché, ai sensi dell'art. 20, comma 7, del D. Lgs. n.152/06 sul sito web della Provincia di Bari e per estratto, sul Bollettino Ufficiale della Regione Puglia;

5) di dare atto che la presente determinazione non da luogo ad oneri ed impegno di spesa a carico del bilancio della Provincia di Bari;

6) di rendere noto che avverso il su esteso provvedimento è ammesso ricorso dinanzi al Tribunale Amministrativo regionale competente per territorio entro 60 giorni dalla data di notificazione o dell'avvenuta piena conoscenza dello stesso, ovvero ricorso straordinario al Presidente della Repubblica entro 120 giorni dalla data di notificazione o dell'avvenuta piena conoscenza dello stesso, ai sensi del DPR 24.11.1971 n. 1199.

Bari, lì 13.06.2012

Il Direttore
Dott. Ing. Francesco Luisi

AMMINISTRAZIONE PROVINCIALE BARI

Procedura di verifica assoggettabilità a V.I.A. Società Eko-Gest.

DIRIGENTE DEL SERVIZIO

Omissis

DETERMINA

1) per quanto in premessa riportato che qui viene

integralmente assunto, di escludere dalla procedura di Valutazione d'Impatto Ambientale, sensi dell'ara 20 e. 5 del D. Lgs. n. 152/06 ed in conformità al parere del Comitato provinciale per la VIA così come richiamato in premessa, il progetto presentato dalla Società Eko-Gest s.r.l. relativo all'ampliamento del centro di stoccaggio e prima lavorazione di rifiuti solidi e urbani non pericolosi sito in Gioia del Colle alla via Giuseppe Vinci 7/9, secondo la soluzione progettuale indicata dagli elaborati prodotti dalla società proponente e caratterizzato come segue:

Riferimenti catastali	Foglio 24, particelle 1785, 1733 e 1735
Estensione complessiva lotto (m^2)	8.020
Operazioni di recupero	R12, R13 e R3
Operazioni di smaltimento	D15
Capacità di stoccaggio max (t)	938 di cui 376 di materie prime seconde a base cellulosica
Potenziala di trattamento max (t/anno)	90.000
Rifiuti conferibili	[Cfr elaborato R2 dei 07/2011, pagg. 35-42

con le seguenti prescrizioni progettuali/esecutive e gestionali che dovranno essere recepite nei successivi provvedimenti di autorizzazione e di approvazione dei progetto stesso:
- la sezione di ricezione e trattamento dei rifiuti dovrà avvenire in capannone chiuso e mantenuto in depressione;
- i contenitori per lo stoccaggio di tutti ì fanghi dovranno essere chiusi e collegati a un filtro a carbone attivo per l'abbattimento delle emissioni odorigene;
- relativamente all'operazione di recupero R3 ex Ali. C alla parte IV del DLgs. n.152/06 i quantitativi giornalieri trattati non dovranno superare il limite di 50 t/d;
- relativamente all'operazione di smaltimento D15 ex All. B alla parte IV del DLgs. n.152/06 i quantitativi giornalieri trattati non dovranno superare il limite di 200 t/d;

2. il presente provvedimento si riferisce unicamente alla verifica di assoggettabilità a Via del progetto proposto e, pertanto, non sostituisce pareri e/o autorizzazioni previsti per legge per l'esercizio dell'attività, né esonera il soggetto proponente dall'acquisizione degli stessi;

3) di dichiarare il presente provvedimento esecutivo;

4) di notificare il presente provvedimento:
- alla Società Eko-Gest sr.l. con sede legale ed operativa in Gioia del Colle via Giuseppe Vinci, 7/9 z.i.;
- al Sindaco del Comune di Gioia del Colle;
- al SUAP - Murgia Sviluppo, via 2 Giugno, 12 - Altamura

5) di comunicare per opportuna conoscenza al Presidente, all'Assessore all'Ambiente della Provincia di Bari, all'Assessore alla trasparenza e legalità, al Presidente Commissione consiliare Ambiente e Rifiuti;

6) di pubblicare la presente determinazione all'Albo Pretorio di questo Ente per 15 giorni consecutivi, nonché, ai sensi dell'art. 20, comma 7, del D. Lgs. n. 152/06 sul sito web della Provincia di Bari e per estratto sul Bollettino Ufficiale della Regione Puglia;

7) di dare atto che la presente determinazione non dà luogo ad oneri ed impegno di spesa a carico del bilancio della Provincia di Bari;

8) di rendere noto che avverso il su esteso provvedimento è ammesso ricorso dinanzi al Tribunale Amministrativo regionale competente per territorio entro 60 giorni dalla data di notificazione o dell'avvenuta piena conoscenza dello stesso, ovvero ricorso straordinario al Presidente della Repubblica entro 120 giorni dalla data di notificazione o dell'avvenuta piena

conoscenza dello stesso, ai sensi del DPR n. 1199 del 24.11.1971.

Bari, lì 12.06.2012

Il Dirigente
Dott. Ing. Francesco Luisi

AMMINISTRAZIONE PROVINCIALE BARI

Procedura di verifica assoggettabilità a V.I.A. Società Sviluppo Energie Rinnovabili Puglia.

IL DIRIGENTE DEL SERVIZIO

DETERMINA

Omissis

1) di assoggettare alla procedura di Valutazione d'Impatto Ambientale, per tutte le motivazioni espresse in narrativa, che qui si intendono integralmente richiamate e sulla base della documentazione agli atti, ai sensi dell'art. 20, comma 6, del D.Lgs. n. 152/06, il progetto per la realizzazione di un impianto di produzione di energia da fonte eolica da realizzarsi nel Comune di Adelfia, denominato "Adelfia", in località "Il Chiancone" e "Montelarino", della potenza nominale di 34 MW, secondo la soluzione progettuale indicata dagli elaborati prodotti dalla società proponente;

2) che il presente provvedimento non sostituisce ogni altro parere e/o autorizzazione previsto per legge, né esonera il soggetto proponente dall'acquisizione degli stessi;

3) di notificare il presente provvedimento:
   - alla società Sviluppo Energie Rinnovabili Puglia S.r.l., con sede legale in Acquaviva delle Fonti, alla via Giovanni XXIII 38;
   - al Sig. Sindaco del Comune di Adelfia;
   - al Dirigente del Servizio Regione Puglia Area Politiche per l'Ambiente, le Reti e la Qualità Urbana, Servizio Ecologia-Ufficio V.I.A./V.A.S. Viale delle Magnolie, 6/8 Modugno (Ba)
   - al Dirigente del Servizio Energia, Reti e Infrastrutture per lo sviluppo,Area Politiche per lo Sviluppo e l'innovazione della Regione Puglia, Corso Sonnino, 177 - Bari
   - alla Sezione Nucleo Speciale della Polizia Provinciale
   - e di comunicare per opportuna conoscenza al Presidente, all'Assessore all'Ambiente della Provincia di Bari, all'Assessore alla trasparenza e legalità, al Presidente Commissione consiliare Ambiente e Rifiuti;

4) di pubblicare la presente determinazione all'Albo Pretorio di questo Ente per 15 giorni consecutivi, nonché, ai sensi dell'art. 20, comma 7, del D. Lgs. n. 152/06 sul sito web della Provincia di Bari e per estratto, sul Bollettino Ufficiale della Regione Puglia;

5) di dare atto che la presente determinazione non da luogo ad oneri ed impegno di spesa a carico del bilancio della Provincia di Bari;

6) di rendere noto che avverso il suesteso provvedimento è ammesso ricorso dinanzi al Tribunale Amministrativo regionale competente per territorio entro 60 giorni dalla data di notificazione o dell'avvenuta piena conoscenza dello stesso, ovvero ricorso straordinario al Presidente della Repubblica entro 120 giorni dalla data di notificazione o dell'avvenuta piena conoscenza dello stesso, ai sensi del DPR 24.11.1971 n. 1199.

Bari, lì 26.04.2012

Il Dirigente
Dott. Ing. Francesco Luisi

AMMINISTRAZIONE PROVINCIALE BT

Procedura di verifica assoggettabilità a V.I.A. Società Eolica Lamalunga.

IL DIRIGENTE DEL SETTORE

PREMESSO CHE

- con istanza, acquisita agli atti della Provincia di Bari al protocollo n. 2081 del 14/04/2008, il Sig. Ramundo Pietro, in qualità di rappresentante legale della Società LA LAMIA s.r.l., con sede legale in Spinazzola alla Via Achille Grandi n. 3, ha presentato richiesta di attivazione della procedura di Verifica di Assoggettabilità a V.I.A., relativamente alla proposta progettuale avente ad oggetto la realizzazione di un parco eolico, denominato "Saraceni", costituito da 25 aerogeneratori per una potenza complessiva massima pari a 75,00 MWe, da realizzarsi nel Comune di Minervino Murge alla Località Lamalunga, avente impianto terminale per la connessione alla RTN ubicato nel Comune di Andria;
- con nota n. 2081 del 21/04/2008 il Servizio Ambiente della Provincia di Bari ha chiesto alla Società istante di trasmettere ricevuta in originale del versamento degli oneri istruttori prescritti dalla L.R. 17/2007, pena il non avvio dell'iter istruttorio di cui trattasi, unitamente a copia dei documenti di identità dei dichiaranti, successivamente riscontrata dalla Società proponente;
- con nota n. 6357 del 03/12/2008 il Servizio Ambiente della Provincia di Bari ha comunicato alla Società istante che lo stesso Settore avrebbe provveduto alla verifica della completezza della documentazione presentata, ai sensi dell'art. 16 della L.R. n. 11/01 e, conseguentemente, all'espletamento delle ulteriori fasi della procedura di cui trattasi solo a seguito della formale approvazione del propedeutico P.R.I.E. di competenza comunale, come prescritto dall'art. 14, comma 1, del Regolamento per la realizzazione di impianti eolici nella Regione Puglia 4.10.2006 n. 16;
- con nota prot. n. 5847 del 19/05/2009 il Settore Urbanistica e Ambiente del Comune di Minervino Murge ha comunicato alla Società istante e alla Provincia di Bari di non poter esprimere alcun parere in merito alla proposta progettuale in oggetto in quanto nel Comune di Minervino il P.R.I.E. è in fase di approntamento;
- con stessa nota, il Comune di Minervino Murge rappresenta alla Società LA LAMIA s.r.l. la mancanza dei diritti di segreteria necessari per la pubblicazione all'Albo Pretorio della documentazione integrativa presentata dalla Società stessa;
- con nota prot. n. 872 del 19/02/2010 il Servizio Ambiente della Provincia di Bari ha comunicato alla Società di cui trattasi di aver provveduto, in attuazione della Legge n. 148/2004, istitutiva della Provincia di Barletta Andria Trani, alla trasmissione del carteggio relativo al procedimento in oggetto alla neo costituita Provincia;

CONSIDERATO CHE

- la Provincia di Barletta Andria Trani ha acquisito dalle Province madri (Bari e Foggia) le proposte progettuali di impianti eolici ricadenti nel proprio territorio ad esaminarsi nel rispetto dell'allora vigente R.R. 4 ottobre 2006, n. 16 e della L.R. 31 dicembre 2007, n. 40 che subordinava la connessa valutazione alla previa approvazione dei P.R.I.E. (Piano Regolatore Impianti Eolici) di competenza comunale;

PRESO ATTO CHE

- con sentenza n. 344 del 26/11/2010 la Corte Costituzionale ha dichiarato l'illegittimità costituzionale dell'art. 3, comma 16 della L.R. n. 40 del 2007 nella parte in cui richiama gli artt. 10 e 14, commi nn. 2 e 7 del Regolamento 04/10/2006, n. 16, nonché l'art. 3, comma 16 della L.R. n. 40 del 2007, nella parte in cui rinvia alle restanti disposizioni del Regolamento n. 16/2006, talché la Provincia di Barletta Andria Trani ha dovuto procedere ad una preliminare verifica della presenza nei fascicoli trasmessi della documentazione essenziale per disporre l'avvio dei procedimenti in coerenza con il mutato quadro normativo e nel rispetto dell'ordine cronologico di presentazione delle istanze;
- in seguito, in data 10 settembre 2010, è stato emanato, in applicazione del D.Lgs. 29 dicembre 2003, n. 387, il Decreto Ministeriale 10 settembre 2010 (G.U. n. 219 del 18/09/2010) contenente le Linee Guida nazionali per le rinnovabili;

VISTA

- la nota n. 3581 del 28/01/2011 con la quale questo Ufficio ha chiesto alla Società proponente, per poter procedere ad un primo esame della documentazione in atti secondo un ordine cronologico di deposito dei progetti, di trasmettere la seguente documentazione:

- marca da bollo dell'importo di euro 14.62 da apporre sull'istanza di presentazione della proposta progettuale;
- comprovazione deposito della proposta progettuale presso il Comune in cui ricade l'intervento con relativa attestazione di avvenuta affissione all'Albo Pretorio comunale;
- acquisizione di eventuali osservazioni di cittadini, associazioni, soggetti terzi e/o controinteressati pervenute al Comune;
- parere di competenza dell'Ente locale;
- riscontro della pubblicazione dell'annuncio di deposito sul B.U.R. Puglia di cui all'art. 20 del D.Lgs. 152/06 e ss. mm. e ii.;
- dichiarazione del progettista circa la eventuale collocazione/interferenza del parco eolico con aree protette e/o siti della Rete Natura 2000;
- elenco delle relazioni e degli elaborati grafici da ritenere validi ai fini del prosieguo dell'istruttoria, con specifica di dettaglio, per ciascuno di essi, della data di elaborazione o della data di revisione/aggiornamento/integrazione;
- elenco delle autorizzazioni, intese, concessioni, licenze, pareri, nulla osta e assensi comunque denominati, già acquisiti o da acquisire ai fini della realizzazione e dell'esercizio dell'opera o intervento;

• la nota, acquisita agli atti di questa Provincia al n. 6354 del 21/02/2011, con la quale la Società LA LAMIA s.r.l. ha chiesto alla Provincia di Barletta Andria Trani di provvedere, per quanto di sua competenza, alla voltura dell'istanza di Verifica di Assoggettabilità a V.I.A. relativa al progetto di cui trattasi in favore della Società EOLICA LAMALUNGA s.r.l. il cui Amministratore Unico è il dott. Stefano Angeli, per effetto del contratto di cessione, stipulato tra la le predette Società, a mezzo del quale sono trasferiti, *inter alia*, le istanze e connessi diritti ottenuti o in corso di ottenimento per l'autorizzazione alla realizzazione e gestione dell'impianto in oggetto;

PRESO ATTO della relazione, acquisita agli atti di questo Ente al protocollo n. 7248 del 01/03/2011, con la quale il Settore Ambiente del Comune di Minervino Murge ha comunicato che:

1) il progetto dell'impianto eolico di cui trattasi è stato affisso all'Albo Pretorio comunale dal 19/05/2009 al 18/06/2009 e non sono pervenute osservazioni;
2) la maggior parte degli elementi progettuali non risulta essere coerente con gli strumenti di pianificazione comunali e sovracomunali in essere e in fieri;

VISTA

• la nota, acquisita agli atti al n. 7916 del 07/03/2011, con la quale la Società istante ha trasmesso la documentazione integrativa richiesta da questo Ente con la su-citata nota n. 3581 del 28/01/2011;
• la nota n. 10826 del 29/03/2011 con la quale questo Settore ha riscontrato la comunicazione della Società La Lamia s.r.l. relativa alla modifica dell'intestazione del proponente in capo alla Società Eolica Lamalunga s.r.l., richiedendo copie dei documenti di identità dei firmatari della predetta comunicazione nonché, a comprovazione dell'avvenuta cessione contrattuale, copia dell'atto di cessione/acquisto con relativa nota di trascrizione fra la Società cedente e cessionaria;
• la nota n. 11861 del 06/04/2011 con la quale questo Settore ha sollecitato la Società cedente e quella cessionaria a trasmettere la documentazione integrativa più volte richiesta;

PRESO ATTO della documentazione integrativa acquisita agli atti di questo Settore al n. 13221 del 15/04/2011;

VISTA la nota n. 22095 del 12/04/2012 con la quale questo settore ha invitato tutte le Società proponenti progetti per la realizzazione e la gestione di parchi eolici ricadenti nel territorio provinciale a verificare la congruenza della documentazione progettuale depositata alle modifiche normative intervenute;

PRESO ATTO che la suddetta nota è rimasta senza alcun riscontro e che non è pervenuta alcuna comunicazione da parte della Società istante;

CONSIDERATA

• l'assegnazione del progetto di cui trattasi al Comitato Tecnico Provinciale per le Materie Ambientali in data 12/10/2011;
• la riassegnazione della stessa proposta progettuale al Comitato Tecnico Provinciale per le Materie Ambientali in data 08/03/2012;

VISTO il parere reso, con funzioni istruttorie, dal Comitato Tecnico Provinciale per le Materie Ambientali - Sezione V.I.A. nella seduta del 27/04/2012 agli atti della segreteria del Comitato, che, all'esito dell'esame di tutta la documentazione agli atti, così concludeva:

" …omissis…

Descrizione del Progetto

Secondo quanto rappresentato a pagina 61 e seguenti della Relazione Pianificatoria, L'impianto eolico è costituito da:

- *N° 25 aerogeneratori ognuno di potenza pari a 3,0 MW;*
- *N° 25 cabine elettriche di trasformazione poste ognuna alla base di ogni aerogeneratore;*
- *N° 3 cabine di ricezione e sezionamento, da ubicare nel sito di produzione;*
- *N° 1 sottostazione AT/ MT da ubicare nei pressi del traliccio ENEL ad alta tensione nel territorio del Comune di Minervino Murge.;*
- *Rete elettrica interna a 20 KV dalle singole cabine di trasformazione alle cabine di ricezione, da queste a quelle di smistamento e, quindi, alla sottostazione;*
- *Rete telematica di monitoraggio interna per il controllo dell'impianto mediante trasmissione dati via modem.*

Le opere civili sono così individuate a pagina 66 della citata relazione:

- *fondazioni delle torri degli aerogeneratori;*
- *cabine di trasformazione, di ricezione e di smistamento;*
- *della viabilità interna, tale da consentire il collegamento di ciascuna delle postazioni con la viabilità principale.*

Per quanto riguarda le azioni di progetto, queste vengono così individuate dal proponente:

- *Splateamento e realizzazione delle strade di servizio e di collegamento alle piazzole degli aerogeneratori;*
- *Allargamento e adattamento di strade interpoderali già esistenti e delle eventuali opere d'arte al fine di permettere il transito degli automezzi speciali per il trasporto dei componenti e delle attrezzature per il montaggio delle torri;*
- *Realizzazione delle piazzole di servizio con materiale arido per l'alloggiamento degli aerogeneratori e relative opere annesse;*
- *Realizzazione dello scavo di fondazione;*
- *Costruzione della fondazione delle torri, in calcestruzzo armato e formazione del piano di posa dei basamenti prefabbricati delle cabine di macchina e dei blocchi di ancoraggio delle torri anemometriche;*
- *Esecuzione di eventuali opere di contenimento e stabilizzazione dei terreni;*
- *Innalzamento delle torri e posizionamento degli aerogeneratori;*
- *Messa in opera delle cabine elettriche di trasformazione prefabbricate;*
- *Realizzazione di opere minori di regimazione idraulica superficiale e contenimento dell'azione dilavante, quali strati drenanti in conci calcarei o breccia di cava, opere di ingegneria naturalistica.*
- *Realizzazione, lungo le strade di accesso e di collegamento delle piazzole, dei cavidotti di conferimento dell'energia prodotta fino alla cabina di raccolta e smistamento;*
- *Realizzazione, lungo le strade, dei cavidotti dalla cabina di raccolta e smistamento al trasformatore elevatore e da questo alla cabina di consegna alla rete di trasmissione nazionale;*
- *Realizzazione di opere varie di sistemazione ambientale, compensazione e mitigazione.*

Il collegamento dalla strade ai siti di installazione, ovvero alle piazzole di servizio e manovra, dove non esistono già strade interpoderali, sarà assicurato tramite la creazione di piste della larghezza massima di 6 mt, da costruire con materiale stabilizzato, per lo più riveniente dagli scavi.

In corrispondenza di ciascun aerogeneratore verrà realizzata durante la fase di cantiere una piazzola di manovra rettangolare (45 x 25 mt), concentrica al palo.

L'opera sarà completata da un cavidotto interrato per il trasporto dell'energia alla cabina primaria di Minervino Murge.

Le descrizioni fornite dal proponente risultano prettamente qualitative, e, a volte, discordanti. Ad esempio, nella relazione pianificatoria si afferma testualmente che: "le fondazioni delle torri saranno costituite da platee in cemento armato di idonee dimensioni poggianti direttamente sulla roccia fondale". Viceversa, nella tavola 13 è rappresentato un plinto su pali e parimenti di plinto su pali si parla nell'elaborato 3

Il trasporto di energia in MT avviene mediante cavidotto elettrico realizzato da più terne di cavi unipolari in alluminio di sezioni variabili da 95 a 3000 mmq, tipo ARG7HE5EX 19/33 kV, interrati alla profondità minima di 120 cm, protetti da tegolo in PVC e segnalati con apposito nastro interrato a 60 cm dal piano di calpestio. Il cavidotto seguirà il tracciato delle vie vicinali esistenti e proseguirà fino alla sottostazione.

La tipologia di intervento ricade tra le attività riportate nell'allegato B della Legge Regionale n. 11/2001 (per le quali è previsto l'espletamento della procedura di Verifica di Assoggettabilità alla Valutazione di Impatto Ambientale), e precisamente al punto B.2 g/3 Impianti industriali per la produzione di energia mediante lo sfruttamento del vento.

Assetto Territoriale e sensibilità ambientale delle aree interessate

In figura 1 il parco eolico oggetto di valutazione è rappresentato sulla base cartografica del SIT Puglia. Si osserva che l'area di ubicazione dell'intervento presenta una serie di elementi di sensibilità:

- *E' visibile dall'abitato di Minervino Murge*
- *E' solcata da due corsi d'acqua*
- *Vede la presenza di numerosi versanti*
- *Comprende al suo interno numerose segnalazioni architettoniche*

  E' tangenzialmente attraversata da un Tratturo

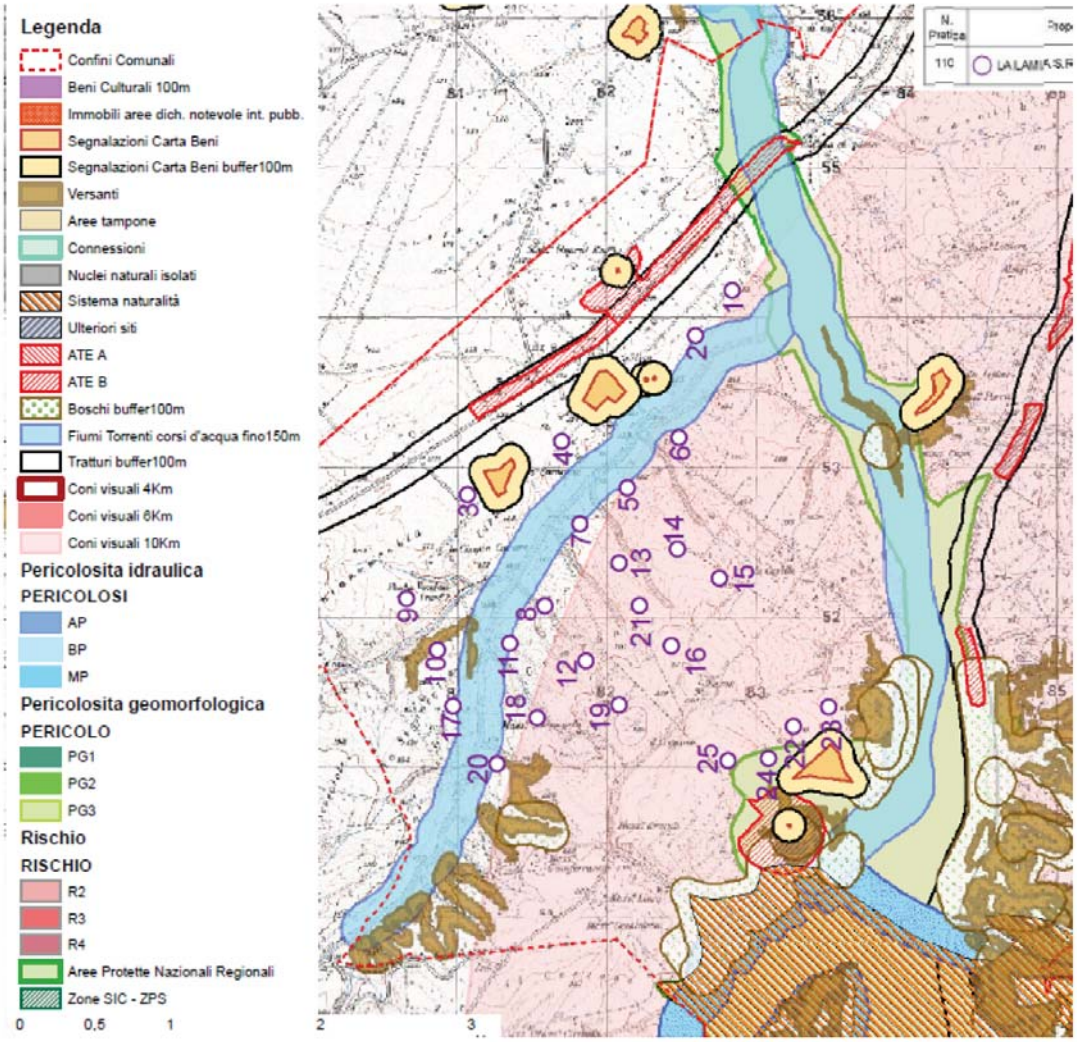

Figura 1: Rappresentazione del Parco eolico su base cartografica tratta dal SIT Puglia

Impatto Visivo

Tale aspetto riveste un'importanza fondamentale nella valutazione del potenziale impatto ambientale delle opere di progetto.

E' noto, infatti, che il comune di Minervino Murge presenta una particolare conformazione orografica "a balcone", che consente di godere di un panorama di rara bellezza che costituisce un'attrattiva non secondaria.

In particolare, dal costone della Murgia su cui si erge l'abitato, si riesce a traguardare il Tavoliere, il Fiume Ofanto e l'Appennino.

E' evidente che l'inserimento in questo contesto di elementi estranei quali le torri eoliche, genera un potenziale impatto negativo i cui effetti devono essere accuratamente evidenziati attraverso appositi studi, anche con l'ausilio di fotosimulazioni e rendering.

In realtà il proponente affronta tale nodale elemento con un approccio non particolarmente approfondito e, in particolare, non contestualizzato all'intervento oggetto di valutazione.

L'elaborato 8, dal titolo "Relazione Illustrativa dei criteri di inserimento", contiene una serie di affermazioni assolutamente generiche e vaghe, che non affrontano nello specifico il problema dell'inserimento dell'impianto nel contesto ambientale di riferimento.

Del tutto assenti sono gli elaborati relativi alla intervisibilità delle torri, così come l'individuazione di punti di vista significativi e la produzione dei relativi foto inserimenti e rendering.

L'argomento "Paesaggio" viene affrontato nelle pagine 99-102 della relazione ambientale, sempre in forma generica e non efficace ai fini della rassicurazione in merito alla non significatività dell'impatto visivo generato dalla torri.

Nel capitolo dedicato alla valutazione degli Impatti, il proponente, piuttosto che argomentare con specifici studi in merito alla non rilevanza dell'impatto visivo, preferisce citare una serie di sentenze giudiziarie, che contengono un corretto quanto ovvio invito ai valutatori di contemperare nel proprio giudizio gli effetti positivi derivanti dalla realizzazione delle FER con quelli negativi derivanti dall'impatto visivo delle opere.

Per il resto il proponente si limita ad affrontare l'argomento dell'impatto paesaggistico attraverso il richiamo alle norme di tutela del PUTT.

Seguono una serie di affermazioni poco argomentate quali, ad esempio quelle riportate a pagina 158, dove si legge: Le attuali condizioni visuali (tali da percepire a "vasta scala" aspetti significativi del contesto paesaggistico d'insieme) non risulteranno pertanto significativamente modificate a seguito della realizzazione delle opere in progetto che risultano molto distanti e naturalmente abbastanza "schermate" rispetto ai punti a maggiore fruizione visiva. Quanto sopra si evince dalla simulazione grafica prodotta ovvero dalla costruzione del modello digitale (TAV.15) del terreno di una porzione significativa dell'ambito di intervento sul quale sono state posizionate alcune «vedute chiave» più significative. La citata Tavola15 è in realtà relativa ai plinti di fondazione, mentre nella Tavola 16 di progetto, dal titolo rilievo planoaltimentrico vi è la riproduzione della CTR.

A pagina 160 della Relazione ambientale, l'estensore conclude, in maniera ancora poco argomentata, che: Il parco eolico sarà visibile maggiormente dalle strade statali che delimitano l'area di intervento; tale impatto sarà comunque limitato al massimo con gli interventi di mitigazione in progetto. Ad ogni modo dai centri abitati di Minervino, e Spinazzola si vedrà poco o nulla del parco.

Nulla viene detto a proposito del possibile impatto visivo dovuto all'effetto selva, atteso che:

- *La distanza tra le torri: 22-23 e 24-25 è inferiore a tre diametri*
- *La distanza tra le torri: 1-6, 5-7, 7-13, 8-11, 9-10, 10-17, 13-14, 13-21, 14-15, 16-21 è inferiore a 5 diametri.*

Con riferimento alle indicazioni fornite dalla linee guida nazionali si rileva che lo studio di impatto visivo e paesaggistico prodotto dal proponente:

- *Non è supportato da alcun rendering*
- *Non contiene alcun cenno in merito alla presenza di masserie segnalate nella carta dei beni, ne, tantomeno una idonea documentazione fotografica delle stesse.*
- *Non effettua verifiche in merito all'ingombro dell'impianto rispetto a quello delle emergenze presenti (masserie segnalate sulla carta dei beni).*

- *Non riporta i risultati delle ricognizioni effettuate nei centri urbani e distanti in linea d'aria fino a 50 volte l'altezza degli aerogeneratori. Nel caso in esame si tratta dei comuni di Canosa di Puglia e di San Ferdinando di Puglia*
- *Non esamina l'effetto visivo dovuto alla elevata concentrazione di aerogeneratori proposti, anche in rapporto ai parchi esistenti o approvati.*

Impatto su flora, fauna ed ecosistemi

Secondo quanto rappresentato nella Tavola 10, le torri ricadono per la gran parte all'interno di seminativi, ancorché circondate da agro sistemi arborei (cfr. Tav.9).

Dalla consultazione degli elaborati prodotti, non vi è evidenza di una specifica campagna di indagine svolta dagli estensori dello studio per censire le specie floristiche e vegetali presenti nell'area di interesse.

A proposito dell'impatto sulla componente vegetazionale, nello Studio si afferma testualmente che:

per quanto attiene agli impatti provocati dalle opere in progetto sulla componente botanico-vegetazionale attualmente presente sulle aree oggetto d'intervento si verificherà esclusivamente un impatto diretto sulla vegetazione presente sulle aree di sedime dei manufatti previsti in progetto (aereogeneratori, cabine di trasformazione, piste di accesso) mentre le restanti aree, comunque comprese nel lotto d'intervento, conserveranno l'attuale assetto botanico-vegetazionale che anzi sarà modificato implementando il numero dei soggetti arborei attualmente presenti (soprattutto in aree lontane dagli aerogeneratori, ovvero a ridosso della viabilità al fine di schermarne, sia pure parzialmente, la vista degli aereogeneratori).

Quale misura di mitigazione dell'impatto, sulla componente vegetazionale, sarà utilizzata la messa a dimora di soggetti arborei e/o arbustivi della flora locale rientranti nel climax della roverella, (vegetazione naturale potenziale dell'ambito d'intervento).

Invero, nessuno di questi interventi di mitigazione risulta inserito nel computo metrico di progetto (elaborato 7), peraltro alquanto dettagliato.

Per quanto concerne gli aspetti faunistici, l'estensore dello studio afferma che: dall'analisi dei dati riportati in bibliografia, e in seguito ad alcuni sopralluoghi effettuati nell'area del progetto di parco eolico, si è potuto constatare che nell'area di pertinenza del parco eolico non ricadono habitat e specie prioritarie.

L'impatto sui volatili viene dal proponente classificato diretto ed indiretto. In particolare, nello studio si afferma che si ha:

- *Impatto diretto: su Poiana, Falco pecchiaiolo, Falco di palude, Albanella minore, Biancone, Nibbio reale, Nibbio bruno, Gheppio, Grillaio.*
- *Impatto indiretto: su Gheppio, Grillaio, Occhione, Ghiandaia marina, Calandra, Calandrella, Averla cenerina.*

Gli aspetti connessi all'interferenza con le rotte migratorie sono trattati sulla base di informazioni di letteratura, che consentono di ipotizzare due possibili rotte migratorie adiacenti; una costituita dal costone murgiano e buona parte dell'altopiano carsico, l'altra costituita da tutta la valle del Bradano, spostata più ad ovest rispetto all'area interessata dal parco eolico. Il proponente conclude che è da prevedersi una possibile deviazione della rotta migratoria sull'asse della valle fluviale del Bradano, in seguito all'eventuale disturbo operato dal parco eolico nel suo complesso.

Con riferimento alle indicazioni fornite dalla linee guida nazionali si rileva che lo studio prodotto dal proponente:

- *Non ha effettuato l'analisi del flusso aerodinamico perturbato al fine di valutare la possibile interazione con l'avifauna (l'argomento viene analizzato a pagina 17 della Relazione tecnica in modo generico, affermando che la distanza tra le pale è tale da non generare interferenze con l'avifauna).*

Impatto su suolo e sottosuolo

L'elaborato 4 dal titolo Relazione di scavo presenta una natura prettamente qualitativa, e non fornisce alcuna indicazione in merito ai volumi di terreno movimentati ed alla loro destinazione che, da quanto si legge, sembrerebbe prevedere il totale riutilizzo del materiale scavato nell'ambito del cantiere (cfr. pagina 3 elaborato 4).

Anche nel paragrafo 4.2.6. relativo alla valutazione degli impatti sulla componente suolo (cfr. Relazione ambientale pag. 121), si afferma che il materiale sarà per lo più riutilizzato in loco ed il conferimento in discarica sarà limitato al massimo.

Tuttavia, dalla consultazione del Computo metrico estimativo si deduce che la ditta prevede di conferire in discarica 149.000 m³ *(cfr. art. 7 pag. 3 del computo metrico elaborato 8)* ***di materiale.***

Considerato che i correnti mezzi di cantiere sono caratterizzati da una capacità di carico massima di 30 t, pari a circa 25 m³, occorreranno circa 6000 viaggi di andata e ritorno per effettuare il conferimento.

Tale attività, che provoca un indubbio impatto ambientale, non viene trattata nello studio, così come non viene individuata la ubicazione delle discariche e delle cave di prestito *(al paragrafo 3.3.5 si parla genericamente di cave ubicate in Minervino e Canosa).*

A testimonianza della circostanza che l'argomento scavi-mobilitazione di terreno viene trattato in modo alquanto superficiale, si evidenzia che gli elaborati progettuali forniscono a tal riguardo indicazioni spesso contraddittorie. Ad esempio, con riferimento ai volumi di scavo necessari per la realizzazione delle opere di fondazione:

- *a pagina 12 dell'elaborato Conclusioni si afferma che la dimensione degli scavi sarà al massimo di 16x16x2 m³*
- *nell'elaborato 3, pagina 4, si parla di plinti 15x15x3 m³, con scavo approfondito fino a 4 metri*
- *nel Computo metrico (elaborato 8 articolo 2) lo scavo viene quantificato, per ciascun plinto in 17x17x4.60 m³*

Significativo appare l'impatto generato dalla costruzione di nuove strade. Secondo quanto riportato a pagina 58 della Relazione di Pianificazione e nelle relative Conclusioni, la superficie occupata dalla nuova viabilità è pari a ben 5 ha. Una superficie ancora maggiore si deduce dal computo metrico ove l'ingombro delle nuove strade è stimato in 6,2 ha (12476x5 m², cfr. art. 4 pagina 2 elaborato 7)

Con riferimento alle indicazioni fornite dalla linee guida nazionali si rileva che lo studio prodotto dal proponente:

- *La relazione di impatto ambientale non contiene le sezioni stradali accompagnate da una simulazione fotografica.*
- *Non sono indicati i percorsi utilizzati per il trasporto delle componenti dell'impianto fino al sito di installazione.*

Sicurezza e salute pubblica

RUMORE E VIBRAZIONI

Nell'elenco allegati si fa riferimento ad un elaborato dal titolo Analisi fonometrica che, tuttavia, non è stato rinvenuto in atti.

L'argomento è trattato da pagina 10 a pagina 18 della relazione ambientale. Da pagina 10 a pagina 15 vengono riportate una serie di affermazioni assolutamente generiche, in parte tratte dalla normativa di settore ed in parte da letteratura tecnica.

A pagina 15 si affronta il problema del parco eolico in studio, affermando dapprima che per la sua costruzione è escluso l'uso di esplosivi. Quindi si afferma testualmente che: Per l'analisi previsionale del livello sonoro indotto dall'intervento è stato usato il modulo "WIND PRO DECIBEL". I livelli di rumore nei dintorni o in altre aree sensibili al rumore sono esposti su mappe digitalizzate.

Tale mappa non è presente tra gli elaborati in atti.

Nello studio non si fa cenno alcuno ai possibili obiettivi sensibili. A titolo meramente esemplificativo, si rappresenta che, dall'analisi delle cartografie catastali allegate al progetto, si deduce che:

L'aerogeneratore 3 dista circa 280 m da un immobile accatastato

L'aerogeneratore 9 dista circa 130 m da un immobile accatastato

L'aerogeneratore 11 dista 120 m da un immobile accatastato

L'aerogeneratore 15 dista circa 370 m da un immobile accatastato

L'aerogeneratore 16 dista circa 350 m da un immobile accatastato

L'aerogeneratore 17 dista circa 140 m da un immobile accatastato

Gli aerogeneratori 22 e 23 distano circa 240 m da immobili accatastati

RISCHIO DI INCIDENTE DA GITTATA

Il calcolo della gittata massima viene effettuato nell'elaborato n. 2, e la stessa risulta pari a 388 m.

Si rileva che, come riportato nel paragrafo precedente, molti aerogeneratori sono posti ad una distanza da manufatti potenzialmente abitati e/o frequentati inferiore a tale soglia.

Con riferimento alle indicazioni fornite dalla linee guida nazionali si rileva che il proponente:

- *Non fornisce opportuna documentazione attestante la certificazione degli aerogeneratori secondo le norme IEC 61400.*

ELETTROMAGNETISMO

L'argomento viene trattato a pagina 19-21 ed a pagina 161-163 della relazione ambientale. Le considerazioni riportate sono ancora una volta generiche.

Considerazioni Generali

Si tratta di un progetto di ragguardevoli dimensioni, che prevede la costruzione di 25 pale aventi altezza al mozzo di 105 m ed altezza complessiva di 145 m e di infrastrutture stradali aventi una superficie complessiva superiore ai 6 ettari.

L'intervento interferisce con una visuale panoramica storicizzata come quella che si gode da Minervino Murge ed interessa un'area solcata da due corsi d'acqua e sede di una serie di edifici segnalati dalla Carta dei Beni (cfr. figura 1).

Il grado di definizione degli elaborati progettuali e degli studi prodotti dal proponente non è tale da consentire di ritenere risolte le molteplici criticità ambientali connesse alla realizzazione ed esercizio del parco eolico, con riferimento soprattutto agli impatti dovuti al trasporto del materiale di scavo, alla sottrazione di suolo derivante dalla costruzione della nuova viabilità e all'impatto visivo generato.

Conclusioni

L'istruttoria tecnica effettuata sul progetto induce a ritenere che lo stesso possa indurre impatti significativi sull'ambiente, in quanto:

- *Il parco è quasi totalmente visibile da Minervino Murge.*
- *Per la realizzazione e l'esercizio dello stesso è necessaria la realizzazione di infrastrutture viarie di notevole sviluppo e superficie.*
- *Nell'area del parco sono presenti due corsi d'acqua e numerosi edifici segnalati nella carta dei beni.*

Inoltre si rilevano le seguenti criticità:

TORRI	*CRITICITA'*
5,6,12,13,14,15,16,18,19,22,23,24,25	*Risultano visibili da Minervino Murge, turbando in tal modo una visuale panoramica di riconosciuta valenza.*
2,5,7,10,17,20	*Sono prossime a corsi d'acqua*
22-23 e 24-25	*Presentano mutue distanze inferiori a tre diametri. Possibile Effetto Selva*
1-6, 5-7, 7-13, 8-11, 9-10, 10-17, 13-14, 13-21, 14-15, 16-21	*Presentano mutue distanze inferiori a 5 diametri. Possibile Effetto Selva*
3,9,11,15,16,17,22, 23	*Sono poste a distanze da immobili accatastati inferiori a 380 m. Possibile incidente da gittata. Possibile impatto da rumore*

Alla luce di quanto sopra rappresentato si ritiene che il progetto per la realizzazione di un parco eolico per la produzione di energia elettrica da fonte rinnovabile nel Comune di Minervino Murge presentato dalla Società Lamalunga S.r.l. possa comportare degli impatti negativi significativi, e si dispone pertanto l'assoggettamento dello stesso alla procedura di Valutazione di Impatto Ambientale ex Art. 20 comma 6 D. Lgs. 152/2006.

Si precisa che il Proponente nel redigere l'eventuale studio di V.I.A. dovrà:
- *Attenersi alle indicazioni e prescrizioni contenute nell'Allegato IV 4 al Decreto 10 settembre 2010 (G.U. 219 del 18/09/2010) "Linee guida energie Rinnovabili";*
- *Valutare i possibili effetti cumulativi dell'impianto proposto con quelli derivanti da altri impianti esistenti ovvero con progetti per i quali sia già intervenuto parere ambientale favorevole presenti in aree prospicenti;*
- *Rimuovere gli elementi di incoerenza rilevati tra i diversi elaborati progettuali"*;

VISTO il D. Lgs. n. 152/2006 e ss. mm. e ii.;

VISTA la L.R. n. 11/2001 e ss. mm. e ii.;

VISTO l'art. 107 del D.Lgs. n. 267/2000;

DETERMINA

1) di assoggettare alla procedura di Valutazione di Impatto Ambientale, per le motivazioni espresse in narrativa e che qui si intendono integralmente riportate, sulla base della documentazione agli atti e in conformità alle conclusioni del Comitato Tecnico Provinciale per le Materie Ambientali - Sezione V.I.A. - nella seduta del 27/04/2012, la proposta progettuale relativa alla realizzazione e all'esercizio di un parco eolico, denominato "Saraceni", costituito da 25 aerogeneratori per una potenza complessiva massima pari a 75,00 MWe, da realizzarsi nel Comune di Minervino Murge alla Località Lamalunga, avente impianto terminale per la connessione alla RTN ubicato nel Comune di Andria, presentato dalla Società proponente EOLICA LAMALUNGA s.r.l., con sede legale in Bari alla via Cardassi n 59;

2) di precisare che, qualora il proponente presenti istanza di Valutazione di Impatto Ambientale per l'impianto eolico in oggetto dovrà:
   a. Attenersi alle indicazioni e prescrizioni contenute nell'Allegato IV al Decreto 10 settembre 2010 (G.U. 219 del 18/09/2010) "Linee guida energie rinnovabili";
   b. Valutare i possibili impatti cumulativi dell'impianto proposto con quelli derivanti da altri impianti esistenti ovvero con progetti per i quali sia già intervenuto parere ambientale favorevole presenti in aree prospicienti;
   c. Rimuovere gli elementi di incoerenza rilevati tra i diversi elaborati progettuali;

3) di trasmettere il presente provvedimento:
   - alla Società EOLICA LAMALUNGA s.r.l. con sede legale alla Via Cardassi, 59 - 70121 Bari;
   - al Dirigente del Servizio Energia, Reti e Infrastrutture per lo Sviluppo, Area Politiche per lo Sviluppo e l'innovazione della Regione Puglia, Corso Sonnino, 177 - 70121 Bari;
   - al Dirigente del Servizio Ecologia, Ufficio VIA/VAS, Politiche per l'Ambiente, le Reti e la Qualità Urbana, viale delle Magnolie n. 6/8 - Modugno (BA);
   - al Sig. Sindaco del Comune di Minervino Murge, P.zza Aldo Moro n. 6, 76013 Minervino Murge (BT);

4) di far pubblicare il presente provvedimento sul B.U.R. Puglia;

5) di pubblicare la presente Determinazione, nella versione integrale, sul sito web della Provincia di Barletta Andria Trani, ovvero sull'Albo Pretorio on line, per 15 giorni consecutivi, ai sensi dell'art. 27, comma 2, del D. Lgs. n.152/06 e ss. mm. e ii.;

6) di comunicare che tutta la documentazione oggetto dell'istruttoria e delle valutazioni di merito è depositata presso il Settore Ambiente, Energia, Aree Protette della Provincia BAT;

7) di dare atto che la presente determinazione non dà luogo ad oneri ed impegno di spesa a carico del bilancio della Provincia di Barletta Andria Trani.

Il sottoscritto attesta che il procedimento istruttorio affidatogli è stato espletato nel rispetto della normativa nazionale, regionale e comunitaria e che il presente schema di provvedimento, predisposto ai fini dell'adozione da parte del Dirigente del Settore

Ambiente, Energia, Aree Protette, è conforme alle risultanze istruttorie.

Trani, li 21/05/2012

Il responsabile dell'istruttoria
Dott. Pierelli Emiliano

Il Dirigente Responsabile
del Settore
Dott. Vito Bruno

AMMINISTRAZIONE PROVINCIALE BT

Procedura di verifica assoggettabilità a V.I.A.

IL DIRIGENTE DEL SETTORE

PREMESSO CHE con istanza del 05/08/2011, acquisita agli atti della Provincia di Barletta Andria Trani al protocollo n. 30115 del 10/08/2011, il dott. ing. Giuseppe Merra, in qualità di Dirigente del Settore "Infrastrutture, Viabilità, Trasporti" della Provincia di Barletta Andria Trani, con sede in Barletta alla Piazza Plebiscito n. 34, ha presentato richiesta di attivazione della procedura di Verifica di Assoggettabilità a V.I.A. relativamente alla proposta progettuale avente ad oggetto i lavori di ammodernamento, manutenzione straordinaria del piano viabile e sistemazione delle relative pertinenze sulla S.P. 33 (ex S.P. 13) "Andria-Bisceglie" dal Km 0+000 al Km 3+500;

VISTA

- la nota, acquisita agli atti della Provincia di Barletta Andria Trani al protocollo n. 41187 del 14/10/2011, con la quale il Settore "Infrastrutture, Viabilità, Trasporti" ha comunicato l'elenco dei soggetti interessati al rilascio del parere urbanistico-ambientale di competenza, che, nella fattispecie, risultano essere il Comune di Andria e il Comune di Trani;
- la copia dell'estratto del B.U.R. Puglia n. 129 del 18/08/2011 relativo all'avviso di deposito per la Verifica di Assoggettabilità a V.I.A. del progetto di cui trattasi;
- la copia delle attestazioni dei Comuni di Andria e di Trani, rispettivamente acquisite agli atti al protocollo n. 21851 del 11/04/2012 e al protocollo n. 22046 del 14/04/2012, circa la regolare pubblicazione all'Albo Pretorio comunale della documentazione relativa alla proposta progettuale di cui trattasi e l'assenza di opposizioni pervenute ai Comuni da parte di cittadini, associazioni, soggetti terzi e/o controinteressati;

PRESO ATTO

- del parere paesaggistico favorevole, in seno alla procedura di approvazione del progetto in deroga ex art. 5.07 comma 3 delle N.T.A. del PUTT/p, espresso dal Comune di Andria ed acquisito agli atti di questa Provincia al protocollo n. 21851 del 11/04/2012;
- del parere conforme, in merito alla Verifica di Assoggettabilità a V.I.A., nei limiti delle prescrizioni, in ordine agli aspetti ambientali e paesaggistici, espresso dal Comune di Trani ed acquisito agli atti di questa Provincia al protocollo n. 22043 del 12/04/2012;

VISTO il parere reso, con funzioni istruttorie, dal Comitato Tecnico Provinciale per le Materie Ambientali - Sezione V.I.A., nella seduta del 05/04/2012, agli atti della segreteria del Comitato, che all'esito dell'esame di tutta la documentazione agli atti, così concludeva:

"*... omissis...*

Contenuti del progetto

La strada "Andria-Bisceglie" è riportata al n. 33 del Piano delle strade della Provincia di Barletta Andria Trani (ex strada Provinciale n. 13), i suoi capisaldi sono il ponte della tangenziale di Andria e l'incrocio con la via Fondo Noce - Carrara nell'abitato di Bisceglie. La strada oggetto dell'intervento ha una lunghezza totale di Km 15.185 e si sviluppa con una larghezza media bitumata di 6.00÷6.50 m. La strada è inserita nei territori di Andria, Trani e Bisceglie. La S.P. 33 si sviluppa a Nord - est dell'abitato di Andria in direzione Sud/Ovest - Nord/Est collegando l'abitato di Andria con quello di Bisceglie.

Secondo il decreto del Ministero delle Infrastrutture e dei Trasporti (DM 05/11/2001 Cap. 3, para-

grafo 3.4) la sezione stradale esistente è assimilabile a quella di una strada a carreggiata unica a due corsie di marcia della categoria F2. In generale, la caratteristica principale di una strada è quella di avere un corretto rapporto tra tutti i principali requisiti geometrici e plano altimetrici per far si che essa venga percorsa in totale sicurezza. In sostanza, le caratteristiche della strada devono essere congruenti con i volumi di traffico e con le velocità che si prevedono sulla strada stessa.

Il progetto in esame prevede la sistemazione di m 3.500 di strada, ossia dall'inizio della provinciale sino al Km 3+500 passando prevalentemente nel territorio del Comune di Andria e in parte nel territorio del Comune di Trani, per una larghezza complessiva di m. 13.00.

E' previsto l'ampliamento dei tombini esistenti, al potenziamento delle opere di protezione, di contenimento e di difesa idraulica del corpo stradale mediante barriere di protezione, muri in c.a., cunette in cls armato alla francese, tappeto di usura in conglomerato bituminoso semi aperto, nonché alla realizzazione di un impianto di illuminazione pubblica in prossimità del centro urbano di Andria. Le lavorazioni nelle specifico prevedono:

- *scavo e riempimento con misto granulare stabilizzato meccanicamente per la fascia di ampliamento;*
- *strato di base in tout-venant bituminoso per la fascia di ampliamento;*
- *risagomatura stradale dello spessore di cm 4 per l'intera sede stradale;*
- *pavimentazione in conglomerato bituminoso semi-aperto drenante dello spessore di cm 3.5;*
- *smontaggio e ricollocazione di barriere metalliche di protezione esistente e installazione di nuove barriere metalliche di protezione in tratti diversi;*
- *realizzazione di muri di calcestruzzo armato di recinzione e di contenimento della sede stradale;*
- *ampliamento dei tombini esistenti in c.a.;*
- *formazione di cunette stradali del tipo alla francese, in conglomerato cementizio;*
- *spostamento ed integrazione della segnaletica verticale esistente e formazione di segnaletica stradale nei tratti interessati dalla nuova pavimentazione;*
- *realizzazione di impianto di pubblica illuminazione nel tratto urbano del Comune di Andria;*
- *Interventi minori di finitura come canalette di scolo, cordoli in cls, lavori agrari.*

La sezione scelta è quella di una strada a carreggiata unica della categoria "C1" "extraurbane secondarie" secondo il Decreto del Ministero delle Infrastrutture e dei Trasporti 5 Novembre 2001, che prevede come soluzione base:

- *soluzione base a 1+1 corsie da m. 3.75 per senso di marcia;*
- *banchine laterali di m 1.50;*
- *per una larghezza totale della piattaforma stradale di m. 10.50;*
- *cunette laterali di m. 0.70;*
- *due muretti in cls dello spessore di cm. 30 su ambo i lati;*

per una occupazione complessiva di intervento di m. 12.50.

Inoltre, nel tratto stradale interessato dall'intervento si prevede la sistemazione della segnaletica stradale ad alta visibilità e gli elementi di completamento comprendenti, oltre che le barriere di sicurezza e la sistemazione delle banchine.

Quadro di riferimento programmatico

La seguente valutazione viene articolata sulla base di quanto dichiarato dal proponente nella documentazione tecnico-progettuale allegata all'istanza di verifica di assoggettabilità a VIA.

1. Paesaggio: Piano Urbanistico Territoriale Tematico della Regione Puglia

1.1 Territorio comunale di Andria

Per quanto concerne gli ambiti territoriali estesi, nel territorio del comune di Andria la strada interessa ambiti territoriali estesi:

- *di tipo "B" ovvero con valore paesaggistico "rilevante";*
- *di tipo "C" ovvero con valore paesaggistico "distinguibile";*

Quanto agli ambiti territoriali distinti, il progetto interessa beni e/o componenti:

- *del sistema geologico, geomoforlogico e idrogeologico: lama e/o corso d'acqua (art. 3.08 NTA PUTT/P)*

- sistema della stratificazione storica dell'organizzazione insediativa: tratturo (art.. 3.04 NTA PUTT/P)

1.2 Territorio comunale di Trani

Per quanto concerne gli ambiti territoriali estesi, nel territorio del comune di Trani la strada interessa ambiti territoriali estesi:

- di tipo "D" ovvero con valore paesaggistico "relativo"

Quanto agli ambiti territoriali distinti, il progetto interessa nessun bene e/o componente.

Di conseguenza, attesa la presenza di ATE e ATD in corrispondenza del tratto stradale interessato dal progetto, in riferimento alle NTA del PUTT regionale e del PUG del Comune di Trani lo stesso dovrà ottenere le autorizzazioni paesaggistiche e/o deroghe previste.

Il proponente, inoltre, nello studio ambientale preliminare richiama il Piano Paesistico Territoriale Regionale (PPTR non ancora vigente) ed evidenzia, rispetto ai tematismi dello stesso, la presenza dei beni e/o contesti paesaggistici già richiamati dal vigente PUTT/P ed in particolare, rispetto alle linee guida dello stesso, riporta l'intervento progettuale come "strada del paesaggio agrario infrastrutturato".

2. Urbanistica: Piano Urbanistici Generali Comunali

2.1: Piano Regolatore Generale del Comune di Andria

Secondo quanto riportato nello Studio Preliminare Ambientale predisposto dal proponente, le aree interessate dal progetto di ammodernamento e manutenzione straordinaria ricadono in zona territoriale omogenea di tipo "E2" ovvero agricole del vigente strumento urbanistico.

2.2: Piano Urbanistico Generale del Comune di Trani

Secondo quanto riportato nello Studio Preliminare Ambientale predisposto dal proponente, le aree interessate dal progetto di ammodernamento e manutenzione straordinaria ricadono in zona territoriale di tipo "E5" ovvero destinate ad usi agricoli del vigente strumento urbanistico.

3. Piano di Assetto Idrogeologico (PAI AdB)

Il tratto stradale, oggetto d'esame, sulla base della cartografia prodotta dal proponente intercetta diversi reticoli idrografici riportati dal vigente PAI sia in riferimento al territorio comunale di Andria sia al territorio di Trani.

Conseguentemente, il progetto dovrà essere sottoposto al parere dell'Autorità di Bacino per la Puglia ai sensi delle vigenti Norme Tecniche d'Attuazione.

Rete Natura 2000 e Aree Naturali Protette

Non vi è alcuna interferenza.

Quadro di riferimento ambientale

Risorse naturali

Secondo quanto affermato dai progettisti, sono previsti approvvigionamenti di materiale inerte per la realizzazione del sottofondo stradale (massicciate + fondazione stradale).

Viene, inoltre, previsto il riutilizzo in loco di materiale proveniente dalle operazioni di scavo.

Produzione di rifiuti

Il materiale proveniente dagli scavi, opportunamente controllato, sarà reimpiegato nell'esecuzione dei lavori. La parte eccedente o inidonea sarà avviata in discarica.

Inquinamento e disturbo ambientale dovuto alla fase di cantiere

L'inquinamento e il disturbo ambientale conseguente alla realizzazione dell'intervento sarà limitato al periodo d'esercizio del cantiere, stabilito in 365 giorni (cfr. pagina 5 della relazione generale).

Circolazione idrica

Il tratto stradale, interessato dal presente progetto, intercetta diversi reticoli idrografici riportati dal vigente PAI sia in riferimento al territorio comunale di Andria sia al territorio di Trani.

Flora e fauna

Il proponente afferma che dal punto di vista naturalistico la zona presenta un elevato livello di antropizzazione. La fauna vertebrata presente nell'area oggetto di studio è piuttosto esigua. Essa è infatti condizionata dalla semplificazione della

struttura vegetazionale, dall'alternanza della disponibilità trofica, dal disturbo prodotto dalle attività antropiche. In questo tipo di ambienti sono caratteristiche le specie generaliste, meno sensibili al disturbo antropico e con strategie riproduttive caratterizzate da tassi di riproduzione elevati così da consentire la rapida colonizzazione degli habitat idonei e l'altrettanto rapida dispersione quando gli stessi diventano inospitali.

Paesaggio

Il proponente afferma che dal punto di vista della localizzazione, l'allargamento della strada sfrutta al massimo l'andamento orografico del terreno e si inserisce in maniera ottimale nel paesaggio. Le opere di sbancamento serviranno soltanto la per la regolarizzazione dell'opera e per evitare pendenze pericolose per la circolazione automobilistica.

La qualità della percezione d'insieme del contesto paesaggistico risulta allo stato attuale condizionato dalla già presente strada provinciale n.33.

La scelta progettuale adottata è stata quindi quella di non costituire un appesantimento o elemento di degrado sul contesto visuale e percettivo.

Per ricreare il più possibile la situazione ante operam, saranno comunque utilizzati sistemi di ingegneria naturalistica apponendo muri in pietra naturale e/o rivestimenti in pietra lì dove risulteranno opere in c.a. a vista.

Rumore

In fase di esecuzione, le emissioni di rumore saranno correlate alle attività connesse all'utilizzo dei mezzi d'opera di cantiere.

Il proponente non indica le previsioni di impatto acustico associate alla fase di cantiere mentre indica misure di mitigazione volte anche al contenimento dell'inquinamento acustico.

Misure di mitigazione

Il proponente propone le seguenti misure di mitigazione da applicarsi alla fase di progettazione definitiva:

I - Aree intercluse e aree marginali all'interno degli svincoli, che sovente sono accomunate da riporti di suolo a bassa fertilità, potrebbero essere adibite in modo sistematico alla messa a dimora di macchie boscate. In tal modo aree destinate in gran parte all'incuria e al degrado diverrebbero punti caldi della biodiversità in ambiti particolarmente poveri di naturalità quelli urbani e periurbani. In occasione di nodi attrezzati per lo scambio tra reti evitare lo spreco di suolo concentrando l'accumulo dell'acqua (pratica utilizzata in maniera diffusa sul territorio), nello spazio di risulta degli svincoli.

II - In prossimità dei tratti della viabilità oggetto degli interventi di progetto, interessati dalla presenza della lama e del Tratturo Barletta-Grumo Appula sarà limitata la cartellonistica pubblicitaria, promuovendo altresì un sistema di cartellonistica per indicare la presenza di un ambito territoriale di pregio. Alternare la presenza di filari alberati autoctoni e fasce boscate riducendo l'inquinamento atmosferico e acustico, in particolare in presenza di insediamenti residenziali. Laddove non fossero presenti le condizioni per l'utilizzo di barriere naturali è possibile utilizzare barriere artificiali per la mitigazione dell'inquinamento acustico ed atmosferico, nel rispetto delle disposizioni del DLgs 285/92 e del regolamento di attuazione (DPR 495/92). In occasioni di significative presenze territoriali (corsi d'acqua, strade, manufatti architettonici e colture di pregio) non adottare alberature continue sul bordo stradale per mantenere una visuale sul segno territoriale, enfatizzando i caratteri peculiari della struttura paesaggistica e territoriale.

Considerazioni

Si tratta di un intervento che può considerarsi modesto, interessando una lunghezza parziale di 3500 metri dell'intera strada provinciale.

Rientra tra quelle strade abbisognevoli di interventi mirati a migliorare le condizioni di percorribilità, a rafforzare le strutture che fanno parte integrante della stessa sede stradale e che incidono in modo determinante sulla sicurezza stradale.

Lo studio Preliminare Ambientale, ancorché non particolarmente approfondito, risponde ai requisiti minimi previsti dalla vigente normativa e, letto congiuntamente agli altri elaborati progettuali, consente di acquisire le necessarie informazioni per valutare compiutamente i più rilevanti impatti attesi in fase di costruzione ed esercizio dell'opera.

Considerato il modesto sviluppo della strada, l'assenza di modifiche al tracciato esistente, e rilevati gli effetti positivi della sua realizzazione in riferimento alla riduzione della incidentalità, al decongestionamento del traffico, si può ritenere che l'opera nel suo complesso non comporti significativi impatti negativi sull'ambiente.

Conclusioni

Si esprime parere di esclusione dalla procedura di valutazione di impatto ambientale, con le seguenti prescrizioni:

- *Il materiale di scavo (terre e rocce da scavo) sia preferibilmente riutilizzato come sottoprodotto ai sensi dell'art. 186 del D.Lgs. 152/06 e smi, del decreto ministeriale di futura emanazione ai sensi del D.L. 1 del 24 gennaio 2012 e smi nonché secondo il Regolamento Regionale 24/03/2011, n. 5, pubblicato sul BURP n. 44 del 28/03/2011 qualora applicabile. A tal fine il progettista dovrà redigere specifico allegato al progetto dell'opera volto a dimostrare i requisiti minimi di riutilizzo.*
- *I trasporti di terreno da e per il cantiere avvengano esclusivamente con mezzi telonati;*
- *Venga acquisita la autorizzazione paesaggistica ai sensi delle NTA del PUTT/P;*
- *Venga acquisito il parere dell'Autorità di Bacino per la Puglia ai sensi delle NTA del PAI;*
- *Venga presentata all'Ispettorato Provinciale dell'Agricoltura, presso la Regione Puglia, richiesta, per l'accertamento circa la presenza di ulivi monumentali (L.R. 4 giugno 2007, n.14) e la autorizzazione, per lo svellimento delle piante non riconosciute monumentali.*
- *Le acque meteoriche di dilavamento dell'intero tratto stradale siano intercettate e trattate in accordo alla disciplina regionale specifica rappresentata dal Piano Direttore nonché dal Piano di Tutela delle Acque della Regione Puglia;*
- *La pubblica illuminazione sia progettata, in fase esecutiva, in modo da garantire il massimo contenimento dell'inquinamento luminoso e risparmio energetico avendo a riferimento le disposizioni del Regolamento Regionale 22 agosto 2006, n. 13.*
- *Siano utilizzati sistemi di ingegneria naturalistica prevedendo muri in pietra naturale e/o rivestimenti in pietra lì dove risulteranno opere in c.a. a vista.*
- *Vengano poste in essere tutte le misure di mitigazione descritte nello Studio Preliminare Ambientale e riportate nel presente parere."*

VISTO il D. Lgs. n. 152/2006 e ss. mm. e ii.;

VISTA la L.R. n. 11/2001 e ss. mm. e ii.;

VISTO l'art. 107 del D.Lgs. n. 267/2000;

DETERMINA

1) di escludere dalla procedura di Valutazione d'Impatto Ambientale, ai sensi dell'art. 20, comma 5, del D.Lgs.152/2006, per le motivazioni espresse in narrativa e che qui si intendono integralmente riportate, sulla base della documentazione agli atti e in conformità alle conclusioni del Comitato Tecnico Provinciale per le Materie Ambientali - Sezione V.I.A. - nella seduta del 05/04/2012, la proposta progettuale relativa ai lavori di ammodernamento, manutenzione straordinaria del piano viabile e sistemazione delle relative pertinenze sulla S.P. 33 (ex S.P. 13) "Andria-Bisceglie" dal Km 0+000 al Km 3+500, interessante i Comuni di Andria e Trani, presentata dal Settore "Infrastrutture, Viabilità, Trasporti" della Provincia di Barletta Andria Trani, nel rispetto delle prescrizioni di seguito riportate:

a. Il materiale di scavo (terre e rocce da scavo) sia preferibilmente riutilizzato come sottoprodotto ai sensi dell'art. 186 del D.Lgs. 152/06 e ss. mm e ii., del Decreto Ministeriale di futura emanazione ai sensi del D.L. 1 del 24 gennaio 2012 e ss. mm e ii. nonché secondo il Regolamento Regionale 24/03/2011, n. 5, pubblicato sul BURP n. 44 del 28/03/2011 qualora applicabile. A tal fine il progettista dovrà redigere specifico allegato al progetto dell'opera volto a dimostrare i requisiti minimi di riutilizzo;
b. I trasporti di terreno da e per il cantiere avvengano esclusivamente con mezzi telonati;
c. Si chiarisca se il parere espresso dal Comune di Trani, giusta nota prot. n. 22043 del 12/04/2012, è da intendersi quale autorizzazione paesaggistica ai sensi delle N.T.A. del P.U.T.T./P.;

d. Venga acquisito il parere dell'Autorità di Bacino per la Puglia ai sensi delle NTA del PAI;
e. Venga presentata all'Ispettorato Provinciale dell'Agricoltura, presso la Regione Puglia, richiesta per l'accertamento circa la presenza di ulivi monumentali (L.R. 4 giugno 2007, n.14) e l'autorizzazione per lo svellimento delle piante non riconosciute monumentali;
f. Le acque meteoriche di dilavamento dell'intero tratto stradale siano intercettate e trattate in accordo alla disciplina regionale specifica rappresentata dal Piano Direttore nonché dal Piano di Tutela delle Acque della Regione Puglia;
g. La pubblica illuminazione sia progettata, in fase esecutiva, in modo da garantire il massimo contenimento dell'inquinamento luminoso e risparmio energetico avendo a riferimento le disposizioni del Regolamento Regionale 22 agosto 2006, n. 13;
h. Siano utilizzati sistemi di ingegneria naturalistica prevedendo muri in pietra naturale e/o rivestimenti in pietra lì dove risulteranno opere in c.a. a vista;
i. Vengano poste in essere tutte le misure di mitigazione descritte nello Studio Preliminare Ambientale e indicate nel parere sopra riportato;

2) di precisare che l'intervento potrà realizzarsi in coerenza con la documentazione progettuale in atti;

3) di dare atto che il presente provvedimento non esclude e non sostituisce ogni altro parere e/o autorizzazione previsto per legge, né esonera il soggetto proponente dall'acquisizione degli stessi;

4) di trasmettere il presente provvedimento:
- al Dirigente del Settore "Infrastrutture, Viabilità, Trasporti" della Provincia di Barletta Andria Trani, ing. Giuseppe Merra, in qualità di soggetto proponente;
- al Dirigente del Servizio Ecologia, Ufficio VIA/VAS, Politiche per l'Ambiente, le Reti e la Qualità Urbana, viale delle Magnolie n. 6/8 - Modugno (BA);
- al Sig. Sindaco del Comune di Andria (BT);
- al Sig. Sindaco del Comune di Trani (BT);

5) di far pubblicare il presente provvedimento sul B.U.R. Puglia;

6) di pubblicare la presente Determinazione, nella versione integrale, sul sito web della Provincia di Barletta Andria Trani, ovvero sull'Albo Pretorio on line, per 15 giorni consecutivi, ai sensi dell'art. 27, comma 2, del D. Lgs. n.152/06 e ss. mm. e ii.;

7) di comunicare che tutta la documentazione oggetto dell'istruttoria e delle valutazioni di merito è depositata presso il Settore Ambiente, Energia, Aree Protette, della Provincia BAT;

8) di dare atto che la presente determinazione non dà luogo ad oneri ed impegno di spesa a carico del bilancio della Provincia di Barletta Andria Trani.

Il sottoscritto attesta che il procedimento istruttorio affidatogli è stato espletato nel rispetto della normativa nazionale, regionale e comunitaria e che il presente schema di provvedimento, predisposto ai fini dell'adozione da parte del Dirigente del Settore Ambiente, Energia, Aree Protette, è conforme alle risultanze istruttorie.

Trani, li 11/06/2012

Il responsabile dell'istruttoria
Dott. Pierelli Emiliano

Il Dirigente Responsabile
del Settore
Dott. Vito Bruno

AMMINISTRAZIONE PROVINCIALE BT

Procedura di V.A.S.

SI RENDE NOTO

che con Disposizione del Presidente della Provincia di Barletta Andria Trani n. 19 /DP del

5/07/2012 è stato approvato l'*"Atto di avvio"* del Piano Territoriale di Coordinamento Provinciale e che con D.D. n. 31 del 6/07/2012 del Dirigente del Settore Urbanistica, Assetto del Territorio, PTCP, Paesaggio, Genio Civile, Difesa del Suolo, è stata conseguentemente avviata la procedura di Valutazione Ambientale Strategica con contestuale presa d'atto del *Rapporto Ambientale Preliminare*.

L'*"Atto di avvio"* ed il *"Rapporto Ambientale Preliminare" (fase di Scoping della V.A.S.)* del Piano, unitamente all' *Allegato 1* (elenco soggetti con competenze ambientali) e *Allegato 2* (questionario per la consultazioni), sono consultabili in formato cartaceo presso la sede del Settore Urbanistica, Assetto del territorio, PTCP, Paesaggio, Genio Civile, Difesa del Suolo e disponibili in formato elettronico sul sito istituzionale della Provincia di Barletta Andria Trani, all'indirizzo www.provincia.bt.it nella sezione dedicata al PTCP.

Entro il termine di 90 (novanta) giorni dalla data di pubblicazione del presente avviso, i soggetti con competenza ambientale di cui all'Allegato 1, potranno presentare le loro osservazioni utilizzando l'Allegato 2 (questionario per la consultazione), facendo pervenire lo stesso presso l'ufficio protocollo del Settore 10 - Urbanistica, Assetto del Territorio, PTCP, Paesaggio, Genio Civile, Difesa del Suolo, con sede a Barletta in P.zza Plebiscito n. 34 o tramite Fax al n. 0883/959711, o invio tramite posta elettronica all'indirizzo email: urbanistica.territorio@provincia.bt.it

Si evidenzia:

Titolo della Proposta: **Piano Territoriale di Coordinamento della Provincia di Barletta Andria Trani.**

Autorità proponente: **Provincia di Barletta Andria Trani**

Autorità procedente: **Settore Urbanistica, Assetto del Territorio, PTCP, Paesaggio, Genio Civile, Difesa del Suolo.**

Sedi di Pubblicazione: **Settore Urbanistica, Assetto del Territorio, PTCP, Paesaggio, Genio Civile, Difesa del Suolo, P.zza Plebiscito n. 34 - 76121 Barletta.**

Barletta, lì 06.07.2012

Settore Urbanistica, Assetto del Territorio, PTCP, Paesaggio, Genio Civile, Difesa del Suolo

P.zza Plebiscito, 34 - tel 0883.1978001 - fax 0883.959711

76121 Barletta

Il Dirigente
Ing. Vincenzo Guerra

AMMINISTRAZIONE PROVINCIALE FOGGIA

Procedura di verifica assoggettabilità a V.I.A. Società Medoilgas Italia.

La Ditta MEDOILGAS ITALIA S.p.A. ha trasmesso all'Ufficio Ambiente della Provincia di Foggia richiesta di attivazione della procedura di verifica di assoggettabilità a VIA per un progetto di perforazione di un pozzo esplorativo di ricerca idrocarburi denominato "Masseria Sipari 1 Dir" ubicato nel comune di Foggia, ai sensi della L.R. 11 del 12 aprile 2001.

Il Dirigente del Settore, preso atto del parere espresso dal Comitato Tecnico per la V.I.A. nella seduta del 19 giugno 2012, ha determinato, con atto n. 2060 del 22/06/2012 parere negativo alla procedura di VIA ritenendo il progetto non assentibile ai sensi dell'art. 21 comma 2 lettera C del D.lgs.152/2006

AMMINISTRAZIONE PROVINCIALE FOGGIA

Procedura di verifica assoggettabilità a V.I.A. Società Desantis Urbano.

La Ditta DESANTIS URBANO ha trasmesso all'Ufficio Ambiente della Provincia di Foggia

- richiesta di attivazione della procedura di verifica di assoggettabilità a VIA relativa all'adeguamento delle autorizzazioni ed all'incremento della capacità produttiva per variazione inquadramento formale operazioni di recupero rifiuti non pericolosi - impianto sito in Contrada la Casina

Zona PIP in agro di Troia - Ditta DESANTIS Urbano, ai sensi della L.R. 11 del 12 aprile 2001.

Il Dirigente del Settore, preso atto del parere espresso dal Comitato Tecnico per la V.I.A. nella seduta del 07 giugno 2012, ha determinato, con atto n. 2059 del 21/06/2012 di non assoggettare a procedura di VIA il progetto di che trattasi.

AMMINISTRAZIONE PROVINCIALE FOGGIA

Procedura di verifica assoggettabilità a V.I.A. Società Cobit.

COBIT s.r.l ha trasmesso all'Ufficio Ambiente della Provincia di Foggia richiesta di parere VIA per l'apertura di una cava di calcare per inerti sita in Località "Tagliavia", nel territorio del Comune di San Marco in Lamis - Foglio 121 - p.lle 1 p-6, ai sensi della L.R. 11 del 12 aprile 2001.

Il Dirigente del Settore, preso atto del parere espresso dal Comitato Tecnico per la V.I.A. nella seduta del 24 maggio 2012, ha determinato, con atto n. 2058 del 12/06/2012 di rigettare l'istanza in merito alla procedura di VIA del progetto di che trattasi.

AMMINISTRAZIONE PROVINCIALE FOGGIA

Procedura di verifica assoggettabilità a V.I.A. Società Luceria.

La Ditta LUCERIA s.r.l. ATS ha trasmesso all'Ufficio Ambiente della Provincia di Foggia richiesta di attivazione della procedura di verifica di assoggettabilità a VIA relativa la realizzazione di un parco eolico sito nel Comune di LUCERA (FG)potenza pari a 696 MW - LUCERIA s.r.l. ATS ai sensi della L.R. 11 del 12 aprile 2001.

Il Dirigente del Settore, preso atto del parere espresso dal Comitato Tecnico per la V.I.A. nella seduta del 6 giugno 2012, ha determinato, con atto n. 1966 del 13/06/2012 di assoggettare alla procedura di VIA il progetto di che trattasi.

COMUNE DI NARDO'

Avviso di deposito procedura di V.A.S.

Il Dirigente del Settore Urbanistica - Ambiente del Comune di Nardò

RENDE NOTO

che la società SOCITUR s.r.l. ed altri, quale Proponente del Piano di Lottizzazione "Costa dei Cafari", comprendente i comparti n. 78 e 79 del PRG del Comune di Nardò (in catasto al Foglio 68, particelle 84, 85 ed altre e Foglio 81, particelle 21, 22 ed altre), adottato con deliberazione del Consiglio comunale n. 12 del 12.02.2009, esecutiva, nell'ambito della procedura di Valutazione Ambientale Strategica, ai sensi del D.Lgs 152/2006 e s.m.i.,

ha provveduto al deposito del Rapporto Ambientale e della Sintesi non Tecnica presso:

- il Comune di Nardò, Settore Urbanistica - Ambiente - via A. Volta n. 47, 73048 Nardò (Autorità Procedente);
- la Regione Puglia - Servizio Ecologia - Ufficio VAS - via delle Magnolie 6/8 zona industriale di 70026 Modugno (BA) (Autorità Competente);
- Provincia di Lecce - Settore Territorio, Ambiente e Programmazione Strategica - via Umberto I, n. 13 - 73100 Lecce.

Presso le sedi dell'Autorità Procedente (Comune di Nardò) e dell'Autorità Competente (Regione Puglia) potranno essere consultati, anche sui relativi web istituzionali, il Progetto di piano di lottizzazione dei comparti 78 e 79 del PRG del Comune di Nardò, il Rapporto Ambientale e la Sintesi non Tecnica.

Chiunque può prenderne visione e presentare le proprie osservazioni, anche fornendo nuovi o ulteriori elementi conoscitivi e valutativi da inviare a:

Regione Puglia - Assessorato alla Qualità dell'Ambiente - Servizio Ecologia - Ufficio Program-

mazione, VIA e Politiche EnergeticheNAS - via delle Magnolie 6/8 zona industriale, 70026 Modugno (BA) e Comune di Nardò Settore Urbanistica Ambiente via A. Volta n. 47, 73048 Nardò (LE).

Il Dirigente del Settore Urbanistica-Ambiente
Ing. Nicola D'Alessandro

SOCIETA' CAVA GRIECO

Avviso di deposito studio impatto ambientale.

Il sottoscritto Chieco Antonio nato a Cisternino (BR) il 17.01.1961 e residente a Ostuni (BR), alla Contrada Grotte di Figazzano n.21 (C.F. CHCNTN61A17C741L), legale rappresentante della Cava Grieco di Semeraro Cosimo e Chieco Antonio s.n.c. con sede legale in Ostuni (BR), Contrada Grotte di Figazzano n. 21 C.A.P. 72017 (C.F. e P.IVA 00661510743), informa che ha presentato presso la Provincia di Brindisi - Servizio Ecologia - Ufficio Gestione Rifiuti e presso il Comune di Ostuni, il progetto di recupero di rifiuti speciali non pericolosi con l'incremento quantitativo da 6000 t/anno a 47.250 t/anno con Studio di Impatto Ambientale, ubicato in Loc. Grieco del comune di Ostuni (BR) sui terreni di parte della p.lla 358 del Foglio di mappa n. 172, tipizzata nel P.R.G. come Zona Industriale.

Il progetto prevede l'incremento quantitativo di rifiuti speciali non pericolosi da recuperare riferiti alla Tipologia 7, rifiuti ceramici e inerti, da 6000 t/anno a 47.250 t/anno destinati alla loro messa in riserva R13 e recupero e riciclaggio R5 per l'ottenimento di materie prime secondarie per l'edilizia nelle forme usualmente commercializzate, mediante la frantumazione con impianto mobile di frantumazione. L'attività di recupero comporta degli impatti sull'ambiente circostante, dovuti alle emissioni rumorose derivanti dalle macchine operatrici e dal transito degli automezzi di trasporto, che appaiono del tutto trascurabili sia per la distanza dell'impianto dal centro urbano e dalle abitazioni più vicine sia per la modesta entità delle stesse e alle emissioni di polveri connesse al trasporto dall'esterno dei rifiuti inerti, allo scarico, alla selezione e alla successiva frantumazione e vagliatura, la cui diffusione all'esterno verrà minimizzata dall'impianto di irrigazione con idranti nebulizzatori, dal muro e dall'alta siepe frangivento perimetrali e dalle alte pareti di scavo della cava.

Il progetto e lo Studio di Impatto Ambientale sono consultabili presso il competente Ufficio della Provincia di Brindisi e del Comune di Ostuni, da parte del pubblico che entro 60 giorni dalla pubblicazione può presentare osservazioni.

La Ditta Cava Grieco di Semeraro Cosimo e Chieco Antonio s.n.c.

SOCIETA' NEXTWIND

Avviso di deposito studio impatto ambientale.

La società Nextwind S.r.l. con sede in Lecce, alla Via degli Antoglietta, n. 11/A, P. IVA 04111510758, comunica di aver depositato in data 7 giugno 2012 presso la REGIONE PUGLIA - Area Politiche per la Riqualificazione, la Tutela e la Sicurezza Ambientale e per l'Attuazione delle Opere Pubbliche - Servizio Ecologia - Ufficio Programmazione, Politiche Energetiche V.I.A. e V.A.S., ai sensi della L.R. n. 11/2001 e s.m.i. e D.Lgs. n. 152/2006 e s.m.i., istanza per l'attivazione della procedura di V.I.A. per la realizzazione di un impianto eolico, denominato "SPINAZZOLA-Pezza dellOlmo", sito nel Comune di Spinazzola (BT), in località "Pezza dell'Olmo - Piano degli Intruoni - Fontana Ferve".

Il progetto prevede l'installazione di 22 aerogeneratori da 3 MW ciascuno per una potenza complessiva di 66 MW e la realizzazione delle relative opere connesse.

Copia dello Studio di Impatto Ambientale, del Progetto Definitivo e delle Opere di rete per la connessione è stata depositata anche presso la sede del Comune di Spinazzola e presso la sede della Provincia di Barletta - Andria - Trani.

Chiunque abbia interesse potrà prendere visione della suddetta documentazione presso le sedi delle prefate Amministrazioni ed eventualmente presen-

tare osservazioni entro 60 (sessanta) giorni decorrenti dalla data di pubblicazione del presente avviso indirizzandole all'Autorità Competente:

REGIONE PUGLIA - Area Politiche per la Riqualificazione, la Tutela e la Sicurezza Ambientale e per l'Attuazione delle Opere Pubbliche - Servizio Ecologia - Ufficio Programmazione, Politiche Energetiche V.I.A. e V.A.S., Via delle Magnolie, 6/8 - 70026 - Modugno Z.I. (BA).

Il Proponente
Nextwind S.r.l.

SOCIETA' REI

Avviso di deposito studio impatto ambientale.

Ai sensi dell'art. 3 comma 5 della L.R. n. 11/2001, si rende noto che, in data 26/06/2012, la ditta R.E.I. Recupero Ecologico Inerti S.r.l., con sede legale a Cavallino (LE), in via Beatrice Acquaviva D'Aragona n. 5, ha depositato, presso la Provincia di Lecce - Settore Territorio e Ambiente - Ufficio V.I.A. e A.I.A. - lo Studio di Impatto Ambientale e l'istanza di procedimento coordinato di V.I.A. e di modifica dell'A.I.A. per variante sostanziale (Opzione 5A di cui alla D.G.R. n. 648/2011), relativi al progetto di "Ampliamento della discarica monomateriale per rifiuti non pericolosi e di variante migliorativa della discarica per rifiuti inerti sita in agro di Galatone (LE), in località Vignali-Castellino". L'autorità competente cui è demandato l'espletamento del procedimento istruttorio è la Provincia di Lecce. Gli atti dell'istruttoria sono depositati presso la sede del Servizio Ambiente e Polizia Provinciale, in via Botti n. 1 a Lecce e presso il Comune di Galatone. Presso tali sedi i documenti potranno essere consultati e visionati per un periodo di 60 giorni a decorrere dalla data di pubblicazione del presente avviso. Ai medesimi enti gli interessati possono presentare le proprie osservazioni inviando formale comunicazione entro 60 giorni dalla data di pubblicazione.

Cavallino, luglio 2012

L'Amministratore Unico
Carlo Gabellone

Progetto nuova sede Consiglio Regionale

BOLLETTINO UFFICIALE

DELLA REGIONE PUGLIA

Direzione e Redazione: Lungomare Nazario Sauro, 33 - 70121 Bari
Tel. 0805406317 - 6372 / fax 0805406379
Abbonamenti: 0805406376
Sito internet: http://www.regione.puglia.it
e-mail: burp@regione.puglia.it

Direttore Responsabile **Dott. Antonio Dell'Era**

Autorizzazione Tribunale di Bari N. 474 dell'8-6-1974
S.T.E.S. s.r.l. - 85100 Potenza