

REPUBBLICA ITALIANA

BOLLETTINO  **UFFICIALE**
DELLA REGIONE PUGLIA

Poste Italiane S.p.A. - Spedizione in Abbonamento Postale - 70% - DCB S1/PZ

Anno XLII

BARI, 2 DICEMBRE 2011

N. 188



Sede Presidenza Giunta Regionale

Leggi e Regolamenti regionali

Il Bollettino Ufficiale della Regione Puglia si pubblica con frequenza infrasettimanale ed è diviso in due parti.

Nella parte I sono pubblicati:

- a) sentenze ed ordinanze della Corte Costituzionale riguardanti leggi della Regione Puglia;
- b) ricorsi e sentenze di Organi giurisdizionali che prevedono un coinvolgimento della Regione Puglia;
- c) leggi e regolamenti regionali;
- d) deliberazioni del Consiglio Regionale riguardanti la convalida degli eletti;
- e) atti e circolari aventi rilevanza esterna;
- f) comunicati ufficiali emanati dal Presidente della Regione e dal Presidente del Consiglio Regionale;
- g) atti relativi all'elezione dell'Ufficio di Presidenza dell'Assemblea, della Giunta regionale, delle Commissioni permanenti e loro eventuali dimissioni;
- h) deliberazioni, atti e provvedimenti generali attuativi delle direttive ed applicativi dei regolamenti della Comunità Europea;
- i) disegni di legge ai sensi dell'art. 8 della L.R. n. 19/97;
- j) lo Statuto regionale e le sue modificazioni;
- k) richieste di referendum con relativi risultati;
- l) piano di sviluppo regionale con aggiornamenti o modifiche.

Nella parte II sono pubblicati:

- a) decreti ed ordinanze del Presidente della Giunta regionale;
- b) deliberazioni della Giunta regionale;
- c) determinazioni dirigenziali;
- d) decreti ed ordinanze del Presidente della Giunta regionale in veste di Commissario delegato;
- e) atti del Difensore Civico regionale come previsto da norme regionali o su disposizioni del Presidente o della Giunta;
- f) atti degli Enti Locali;
- g) deliberazioni del Consiglio Regionale;
- h) statuti di enti locali;
- i) concorsi;
- j) avvisi di gara;
- k) annunci legali;
- l) avvisi;
- m) rettifiche;
- n) atti di organi non regionali, di altri enti o amministrazioni, aventi particolare rilievo e la cui pubblicazione non è prescritta.

INSERZIONI

Gli atti da pubblicare devono essere inviati almeno 3 giorni prima della scadenza del termine utile per la pubblicazione alla Direzione del Bollettino Ufficiale - Lungomare N. Sauro, 33 - 70121 Bari.

Il testo originale su carta da bollo da € 14,62 salvo esenzioni di legge, deve essere corredato da 1 copia in carta uso bollo, dall'attestazione del versamento della tassa di pubblicazione prevista e da 1 copia in formato elettronico firmata con procedura digitale.

Gli avvisi da pubblicare ai sensi della L.R. n. 11/2001 sono gratuiti.

L'importo della tassa di pubblicazione è di € 154,94 oltre IVA (importo totale € 185,93) per ogni inserzione il cui contenuto non sia superiore, nel testo, a quattro cartelle dattiloscritte pari a 100 righe (o frazione) e di € 11,36 oltre IVA (importo totale € 13,63) per ogni ulteriore cartella dattiloscritta di 25 righe per 50 battute (o frazione).

Il versamento deve essere effettuato sul c/c/p n. **60225323** intestato a **Regione Puglia - Tasse, Tributi e Proventi regionali - Codice 3119**.

Non si darà corso alla pubblicazione senza la predetta documentazione.

ABBONAMENTI

L'abbonamento, esclusivamente annuo, è di € 134,28 da versare su c/c/p n. **60225323** intestato a **Regione Puglia - Tasse, Tributi e Proventi regionali - Codice 3119**.

I versamenti effettuati entro il 15° giorno di ogni mese avranno validità dal 1° giorno del mese successivo, mentre i versamenti effettuati dopo il 15° giorno e comunque entro il 3° giorno di ogni mese avranno validità dal 15° giorno del mese successivo.

Costo singola copia € 1,34.

Il Bollettino Ufficiale è in vendita presso:

Libreria Piazza - Piazza Vittoria, 4 - Brindisi;

Libreria Patierno Antonio - Via Dante, 21 - Foggia;

Libreria Casa del Libro - Mandese R. - Viale Liguria, 80 - Taranto.

SOMMARIO

“Avviso per i redattori e per gli Enti:

Il Bollettino Ufficiale della Regione Puglia si attiene alle regole della Legge 150/2000 per la semplificazione del linguaggio e per la facilitazione dell'accesso dei cittadini alla comprensione degli atti della Pubblica Amministrazione. Tutti i redattori e gli Enti inserzionisti sono tenuti ad evitare sigle, acronimi, abbreviazioni, almeno nei titoli di testa dei provvedimenti”.

PARTE PRIMA

Leggi e regolamenti regionali

LEGGE REGIONALE 28 novembre 2011, n. 30

“Marina di Casalabate: modifica delle circoscrizioni territoriali dei comuni di Lecce, Trepuzzi e Squinzano”.

Pag. 35126

LEGGE REGIONALE 28 novembre 2011, n. 31

“Valorizzazione e divulgazione dei luoghi e della storia relativi alla Battaglia di Canne”.

Pag. 35128

PARTE PRIMA

Leggi e regolamenti regionali

LEGGE REGIONALE 28 novembre 2011, n. 30

“Marina di Casalabate: modifica delle circoscrizioni territoriali dei comuni di Lecce, Trepuzzi e Squinzano”IL CONSIGLIO REGIONALE
HA APPROVATOIL PRESIDENTE DELLA
GIUNTA REGIONALE

PROMULGA

La seguente legge:

Art. 1

*Modifica delle circoscrizioni dei comuni di
Lecce, Squinzano e Trepuzzi*

1. Le circoscrizioni dei comuni di Lecce, Squinzano e Trepuzzi sono modificate mediante l'aggregazione dei territori del comune di Lecce ai comuni di Squinzano e Trepuzzi e definite in conformità della planimetria allegata alla presente legge.

La presente legge è dichiarata urgente e sarà pubblicata sul Bollettino Ufficiale della Regione ai sensi e per gli effetti dell'art. 53, comma 1 della L.R. 12/05/2004, n° 7 “Statuto della Regione Puglia” ed entrerà in vigore il giorno stesso della sua pubblicazione. E' fatto obbligo a chiunque spetti di osservarla e farla osservare come legge della Regione Puglia.

Data a Bari, addì 28 novembre 2011

Art. 2

*Rapporti patrimoniali
ed economico-finanziari*

1. I rapporti patrimoniali ed economico-finanziari conseguenti alla modificazione territoriale di cui all'articolo 1 sono regolati di comune accordo dai tre comuni interessati. Qualora un accordo non sia raggiunto entro tre mesi dalla data di entrata in vigore della presente legge, il regolamento di detti rapporti è stabilito dalla Giunta regionale, sentita la competente commissione consiliare.

Art. 3

Pianificazione urbanistica

1. I comuni di Lecce, Squinzano e Trepuzzi provvedono ad adeguare la pianificazione prevista dagli strumenti urbanistici vigenti alla nuova dimensione del territorio.

Art. 4

*Abrogazione della legge regionale
25 febbraio 2010, n. 6*

1. La legge regionale 25 febbraio 2010, n. 6 (Marina di Casalabate: modifica delle circoscrizioni territoriali dei comuni di Lecce, Trepuzzi e Squinzano e integrazione alla legge regionale 20 dicembre 1973, n. 26 (Norme in materia di circoscrizioni comunali), è abrogata.

VENDOLA

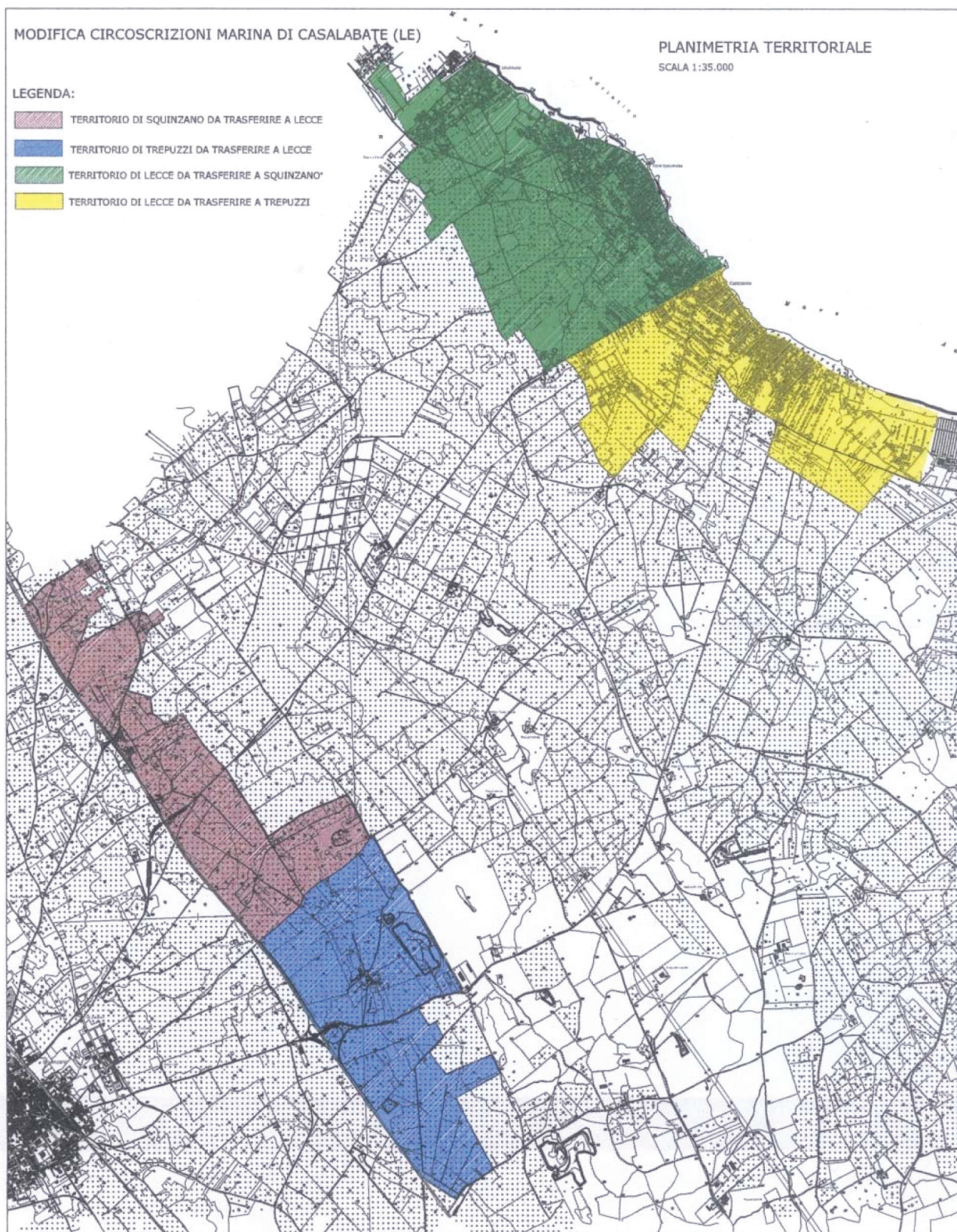

LEGGE REGIONALE 28 novembre 2011, n. 31

“Valorizzazione e divulgazione dei luoghi e della storia relativi alla Battaglia di Canne”

IL CONSIGLIO REGIONALE
HA APPROVATO

IL PRESIDENTE DELLA
GIUNTA REGIONALE

PROMULGA

La seguente legge:

Art. 1
Finalità

1. La Regione Puglia riconosce l'unicità storica e militare della Battaglia di Canne avvenuta il 2 agosto del 216 a.C. tra i romani e i cartaginesi e ne promuove la valorizzazione sostenendo interventi di conservazione del patrimonio, anche mobile, archeologico, architettonico, monumentale e paesaggistico, favorendo la ricerca e l'utilizzo dei materiali documentali, artistici, cinematografici, bibliografici, multimediali, nonché la ricostruzione e la divulgazione dei relativi avvenimenti storici.

Art.2
Contributi regionali

1. La Regione eroga contributi agli enti locali per progetti presentati dagli stessi, in azione di sistema con la Direzione regionale per i beni culturali e paesaggistici della Puglia e/o con le competenti soprintendenze, con università, centri di ricerca, consorzi e associazioni culturali regolarmente riconosciute, volti in particolare a:

- a) realizzare compiutamente un centro-visite in area attrezzata per la conoscenza, anche con sistemi multimediali, degli

eventi annibalici e delle guerre puniche in generale in Italia e in Puglia;

- b) realizzare itinerari didattico-informativi e turistici relativi agli eventi storici indicati nell'articolo 1, anche mediante piste ciclabili e connesse aree di sosta attrezzate;
- c) pianificare visite guidate nei luoghi indicati nell'articolo 3 a sostegno sia della domanda di turismo culturale, sia di approcci specialistici, accademici e scolastici;
- d) diffondere la memoria degli eventi storici relativi alla Battaglia di Canne con manifestazioni di rievocazione e spettacolarizzazione, cicli cinematografici e documentari, mostre fotografiche, siti web, convegni e pubblicazioni;
- e) promuovere indagini archeologiche e restauro di strutture e di aree archeologiche al fine di recuperare reperti, resti ossei, armi e beni appartenenti ai protagonisti delle vicende storiche, promuovendone il restauro, la conservazione e la valorizzazione, unitamente al patrimonio indicato nell'articolo 1;
- f) promuovere ogni altra iniziativa non compresa tra i precedenti punti, ma facente capo sempre alle finalità della presente legge.

2. I contributi di cui al comma 1 sono erogati secondo criteri e modalità stabiliti con deliberazione della Giunta regionale, su proposta dell'Assessore all'assetto del territorio, paesaggio e beni culturali, di concerto con l'Assessore al turismo e attività culturali, sentita la competente Commissione consiliare, assicurando priorità di finanziamento a progetti presentati da enti locali associati in collaborazione con altri soggetti pubblici o privati che operano nelle materie disciplinate dalla presente legge.

3. La deliberazione di cui al comma 2 è approvata entro sessanta giorni dalla data di entrata in vigore della legge finanziaria regionale, tenendo conto della delimitazione delle aree interessate di cui all'articolo 3.

Art.3

*Delimitazione delle aree interessate
agli avvenimenti della battaglia di Canne*

1. La Regione Puglia individua nel Piano paesaggistico territoriale regionale (PPTR) le aree da sottoporre alle specifiche misure di salvaguardia previste dalla normativa vigente volte ad assicurare la conservazione e la valorizzazione del patrimonio archeologico, architettonico, monumentale e paesaggistico di cui all'articolo 1.

2. Fino alla delimitazione di cui al comma 1, le aree territoriali interessate dagli avvenimenti indicati nell'articolo 1 sono quelle di proprietà pubblica, già vincolate ai sensi del decreto legislativo 22 gennaio 2004, n.42 (Codice dei beni culturali e del paesaggio, ai sensi dell'articolo 10 della legge 6 luglio 2002, n. 137) e successive modifiche e integrazioni, e sono individuate dalla Giunta regionale sulla base della documentazione storica esistente, sentiti gli enti locali interessati, gli istituti, le associazioni e le fondazioni operanti nelle materie disciplinate dalla presente legge, in accordo con la Direzione regionale beni culturali e paesaggistici della Puglia e/o con le competenti soprintendenze.

3. Il perimetro può subire variazioni in aumento ove se ne ravvisi l'opportunità in seguito a nuove scoperte archeologiche o ritrovamenti di importanti reperti, nonché per maggior tutela dell'ambiente e del paesaggio. Tale variazione del perimetro è approvata dalla Giunta regionale, sulla base del parere favorevole espresso ai sensi del d.lgs. 42/2004 dalla Direzione regionale beni culturali e paesaggistici della Puglia e/o dalle competenti soprintendenze e sulla base degli atti amministrativi e tecnici degli enti locali interessati.

Art.4

Norme finanziarie e finali

1. Alla copertura degli oneri derivanti dall'applicazione della presente legge, stimati in euro settemila per l'esercizio finanziario 2011, si provvede nell'ambito dello stanziamento facente capo all'upb 4.3.1 - capitolo 811020 denominato "Spese per la promozione del patrimonio culturale. Art. 19, lett. F), G), H), l.r. 24/2000";

2. Per gli esercizi successivi si provvede nell'ambito degli stanziamenti previsti dalle leggi di bilancio annuali e pluriennali.

La presente legge è dichiarata urgente e sarà pubblicata sul Bollettino Ufficiale della Regione ai sensi e per gli effetti dell'art. 53, comma 1 della L.R. 12/05/2004, n° 7 "Statuto della Regione Puglia" ed entrerà in vigore il giorno stesso della sua pubblicazione. E' fatto obbligo a chiunque spetti di osservarla e farla osservare come legge della Regione Puglia.

Data a Bari, addì 28 novembre 2011

VENDOLA

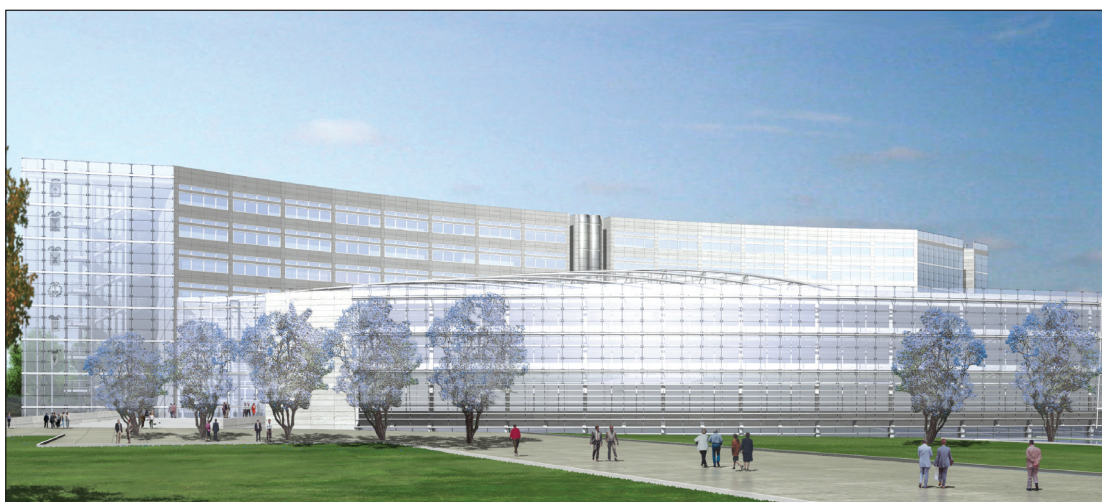

Progetto nuova sede Consiglio Regionale



BOLLETTINO  **UFFICIALE**
DELLA REGIONE PUGLIA

Direzione e Redazione: Lungomare Nazario Sauro, 33 - 70121 Bari

Tel. 0805406317 - 6372 / fax 0805406379

Abbonamenti: 0805406376

Sito internet: <http://www.regione.puglia.it>

e-mail: burp@regione.puglia.it

Direttore Responsabile **Dott. Antonio Dell'Era**