

REPUBBLICA ITALIANA

**BOLLETTINO**  **UFFICIALE**  
**DELLA REGIONE PUGLIA**

Poste Italiane S.p.A. - Spedizione in Abbonamento Postale - 70% - DCB S1/PZ

Anno XLII

BARI, 15 NOVEMBRE 2011

N. 177



*Sede Presidenza Giunta Regionale*

*Deliberazioni del Consiglio e della Giunta*

## **Il Bollettino Ufficiale della Regione Puglia si pubblica con frequenza infrasettimanale ed è diviso in due parti.**

### ***Nella parte I sono pubblicati:***

- a) sentenze ed ordinanze della Corte Costituzionale riguardanti leggi della Regione Puglia;
- b) ricorsi e sentenze di Organi giurisdizionali che prevedono un coinvolgimento della Regione Puglia;
- c) leggi e regolamenti regionali;
- d) deliberazioni del Consiglio Regionale riguardanti la convalida degli eletti;
- e) atti e circolari aventi rilevanza esterna;
- f) comunicati ufficiali emanati dal Presidente della Regione e dal Presidente del Consiglio Regionale;
- g) atti relativi all'elezione dell'Ufficio di Presidenza dell'Assemblea, della Giunta regionale, delle Commissioni permanenti e loro eventuali dimissioni;
- h) deliberazioni, atti e provvedimenti generali attuativi delle direttive ed applicativi dei regolamenti della Comunità Europea;
- i) disegni di legge ai sensi dell'art. 8 della L.R. n. 19/97;
- j) lo Statuto regionale e le sue modificazioni;
- k) richieste di referendum con relativi risultati;
- l) piano di sviluppo regionale con aggiornamenti o modifiche.

### ***Nella parte II sono pubblicati:***

- a) decreti ed ordinanze del Presidente della Giunta regionale;
- b) deliberazioni della Giunta regionale;
- c) determinazioni dirigenziali;
- d) decreti ed ordinanze del Presidente della Giunta regionale in veste di Commissario delegato;
- e) atti del Difensore Civico regionale come previsto da norme regionali o su disposizioni del Presidente o della Giunta;
- f) atti degli Enti Locali;
- g) deliberazioni del Consiglio Regionale;
- h) statuti di enti locali;
- i) concorsi;
- j) avvisi di gara;
- k) annunci legali;
- l) avvisi;
- m) rettifiche;
- n) atti di organi non regionali, di altri enti o amministrazioni, aventi particolare rilievo e la cui pubblicazione non è prescritta.

## **INSERZIONI**

Gli atti da pubblicare devono essere inviati almeno 3 giorni prima della scadenza del termine utile per la pubblicazione alla Direzione del Bollettino Ufficiale - Lungomare N. Sauro, 33 - 70121 Bari.

Il testo originale su carta da bollo da € 14,62 salvo esenzioni di legge, deve essere corredato da 1 copia in carta uso bollo, dall'attestazione del versamento della tassa di pubblicazione prevista e da 1 copia in formato elettronico firmata con procedura digitale.

Gli avvisi da pubblicare ai sensi della L.R. n. 11/2001 sono gratuiti.

L'importo della tassa di pubblicazione è di € 154,94 oltre IVA al 20% (importo totale € 185,93) per ogni inserzione il cui contenuto non sia superiore, nel testo, a quattro cartelle dattiloscritte pari a 100 righe per 60 battute (o frazione) e di € 11,36 oltre IVA (importo totale € 13,63) per ogni ulteriore cartella dattiloscritta di 25 righe per 50 battute (o frazione).

Il versamento deve essere effettuato sul c/c/p n. **60225323** intestato a **Regione Puglia - Tasse, Tributi e Proventi regionali - Codice 3119**.

Non si darà corso alla pubblicazione senza la predetta documentazione.

## **ABBONAMENTI**

L'abbonamento, esclusivamente annuo, è di € 134,28 da versare su c/c/p n. **60225323** intestato a **Regione Puglia - Tasse, Tributi e Proventi regionali - Codice 3119**.

I versamenti effettuati entro il 15° giorno di ogni mese avranno validità dal 1° giorno del mese successivo, mentre i versamenti effettuati dopo il 15° giorno e comunque entro il 3° giorno di ogni mese avranno validità dal 15° giorno del mese successivo.

**Costo singola copia € 1,34.**

**Il Bollettino Ufficiale è in vendita presso:**

**Libreria Piazza - Piazza Vittoria, 4 - Brindisi;**

**Libreria Patierno Antonio - Via Dante, 21 - Foggia;**

**Libreria Casa del Libro - Mandese R. - Viale Liguria, 80 - Taranto.**

<b>SOMMARIO</b>
-----------------

*“Avviso per i redattori e per gli Enti:*

*Il Bollettino Ufficiale della Regione Puglia si attiene alle regole della Legge 150/2000 per la semplificazione del linguaggio e per la facilitazione dell'accesso dei cittadini alla comprensione degli atti della Pubblica Amministrazione. Tutti i redattori e gli Enti inserzionisti sono tenuti ad evitare sigle, acronimi, abbreviazioni, almeno nei titoli di testa dei provvedimenti”.*

PARTE SECONDA

**Deliberazioni del Consiglio e della Giunta**

DELIBERAZIONE DELLA GIUNTA REGIONALE  
24 ottobre 2011, n. 2337

**Deroga alle procedure per la gestione del potenziale produttivo viticolo pugliese in applicazione dell'organizzazione Comune del Mercato (O.C.M.) vitivinicolo di cui al Reg. (CE) n. 1493/1999 e n. 1227/2000, emanate con la deliberazione n. 1419 del 26/09/03**

Pag. 32984

DELIBERAZIONE DELLA GIUNTA REGIONALE  
24 ottobre 2011, n. 2338

**Approvazione di n. 7 atti dirigenziali di alienazione terreni della Riforma Fondiaria in favore di manuali abituali coltivatori della terra, delle province di Foggia, Lecce e Taranto.**

Pag. 32990

DELIBERAZIONE DELLA GIUNTA REGIONALE  
24 ottobre 2011, n. 2339

**Delibera CIPE 29/09/2004, n. 20. Approvazione schema di convenzione con il Dipartimento dell'Innovazione Tecnologica per il finanziamento del progetto “Formare il Sud all'uso della rete”.**

Pag. 32992

DELIBERAZIONE DELLA GIUNTA REGIONALE  
24 ottobre 2011, n. 2340

**Integrazione Deliberazione di Giunta Regionale n. 1875 del 6/08/2010 “D.Lgs. 208/2007 - Attuazione della direttiva 2005/62/CE che applica la direttiva 2002/98CE per quanto riguarda le norme specifiche comunitarie relative ad un sistema di qualità per i servizi trasfusionali” - Verbale del Coordinamento Regionale delle Attività Trasfusionali (CRAT) del 15/07/2010”.**

Pag. 33008

DELIBERAZIONE DELLA GIUNTA REGIONALE  
24 ottobre 2011, n. 2341

**Schema di contratto da stipularsi con i Direttori Generali delle Aziende Sanitarie Locali del Servizio Sanitario Regionale della Puglia. Approvazione.**

Pag. 33009

DELIBERAZIONE DELLA GIUNTA REGIONALE  
24 ottobre 2011, n. 2343

**P.O. PUGLIA FESR 2007/2013 - Asse II - Linea d'intervento 2.1. Attuazione Azione 2.1.4.: “Servizio di**

**monitoraggio dei corpi idrici sotterranei”. Approvazione “scheda d'intervento” e “Programma Operativo FASE I”**

Pag. 33020

DELIBERAZIONE DELLA GIUNTA REGIONALE  
24 ottobre 2011, n. 2344

**P.O. PUGLIA FESR 2007/2013 - Asse II - Linea d'intervento 2.1. Attuazione Azione 2.1.4.: “Servizio di monitoraggio dei sistemi fognari”. Approvazione “scheda d'intervento” e “Programma Operativo”**

Pag. 33038

DELIBERAZIONE DELLA GIUNTA REGIONALE  
24 ottobre 2011, n. 2345

**“Bollenti Spiriti”. Programmazione Fondo Nazionale Politiche Giovanili.**

Pag. 33052

DELIBERAZIONE DELLA GIUNTA REGIONALE  
24 ottobre 2011, n. 2347

**L.R. 11 febbraio 2002, n. 1 come modificata dalla L.R. 3 dicembre 2010, n. 18. Approvazione dotazione organica e Atto generale di organizzazione dell'Agenzia Pugliapromozione.**

Pag. 33064

DELIBERAZIONE DELLA GIUNTA REGIONALE  
24 ottobre 2011, n. 2348

**Legge regionale 6 luglio 2011, n. 14 “Assestamento e prima variazione al Legge regionale 6 luglio 2011, n. 14 “Assestamento e prima variazione al bilancio di previsione per l'esercizio finanziario 2011”. Attuazione dell'articolo 21 “Adeguamento della struttura del bilancio al nuovo assetto organizzativo regionale”.**

Pag. 33109

DELIBERAZIONE DELLA GIUNTA REGIONALE  
24 ottobre 2011, n. 2349

**D.G.R. 4 ottobre 2011, n. 2207 “Articolo 1, commi 138-140, 143, della legge 13dicembre 2010, n. 220. Attuazione patto di stabilità regionale verticale per l'anno 2011”. Determinazione della quota dell'obiettivo di competenza da cedere agli enti locali ai sensi dell'articolo 1, comma 138, della legge 220/2010.**

Pag. 33215

DELIBERAZIONE DELLA GIUNTA REGIONALE  
24 ottobre 2011, n. 2350

**L.R. 10 luglio 2006, n. 19 - art. 3. Assegnazione straordinaria di risorse al Comune di Bari per il concorso alle spese di interventi indifferibili per minori fuori famiglia.**

Pag. 33216

## PARTE SECONDA

*Deliberazioni del Consiglio e della Giunta*

DELIBERAZIONE DELLA GIUNTA REGIONALE 24 ottobre 2011, n. 2337

**Deroga alle procedure per la gestione del potenziale produttivo viticolo pugliese in applicazione dell'organizzazione Comune del Mercato (O.C.M.) vitivinicolo di cui al Reg. (CE) n. 1493/1999 e n. 1227/2000, emanate con la deliberazione n. 1419 del 26/09/03**

L'Assessore alle Risorse Agroalimentari, dott. Dario Stefano, sulla base dell'istruttoria espletata dal Funzionario P.O. "Viticoltura ed Enologia" Salvatore Leo, confermata dal Dirigente ad interim del Servizio Agricoltura, riferisce quanto segue:

Il regolamento (CE) n. 1493/1999 del Consiglio del 17 maggio 1999 relativo all'Organizzazione Comune del Mercato vitivinicolo (O.C.M.), entrato in vigore il 21 luglio 1999 e applicabile dal 1° agosto 2000, sostituisce la precedente O.C.M. disciplinata dal Reg. (CEE) n. 822/87.

Il regolamento (CE) n. 1227/2000 della Commissione del 31 maggio 2000, entrato in vigore il 17 giugno 2000, ha stabilito le modalità di applicazione del suddetto Reg. (CE) n. 1493/99.

Il Ministro delle Politiche Agricole e Forestali con decreto 27 luglio 2000 ha emanato "Norme di attuazione del regolamento (CE) del Consiglio n. 1493/1999 e del regolamento (CE) della Commissione n. 1227/2000, concernenti l'organizzazione comune del mercato vitivinicolo", entrato in vigore il 9 agosto 2000. Detto decreto stabilisce che le Regioni fissano le procedure e gli adempimenti per l'attuazione della normativa di cui ai regolamenti citati in precedenza, in particolare per la gestione del potenziale produttivo viticolo.

La Regione Puglia con Deliberazione della Giunta Regionale n. 1419 del 26/09/2003 ha disciplinato le "Procedure per la gestione del potenziale produttivo viticolo pugliese, in applicazione dell'Organizzazione Comune del Mercato (O.C.M.)

vitivinicolo di cui ai Reg. (CE) n. 1493/1999 e n. 1227/2000 ed ha revocato la D.G.R. n. 1934/00 e la D.G.R. n. 613/01".

Più in particolare, e con riguardo alla utilizzazione dei "diritti di reimpianto", la Giunta regionale ha stabilito di limitare l'utilizzo dei diritti di reimpianto nell'ambito del territorio regionale.

Il regolamento (CE) n. 479/2008 del Consiglio, del 29 aprile 2008, relativo all'organizzazione comune del mercato vitivinicolo, ha modificato il regime precedentemente in vigore nel settore vitivinicolo, istituito dal regolamento (CE) n. 1493/1999 del Consiglio, del 17 maggio 1999, ed ha abrogato tale regolamento a partire dal 1° agosto 2008.

Il regolamento (CE) n. 555/2008 della Commissione del 27 giugno 2008, ha stabilito le modalità di applicazione del regolamento (CE) n. 479/2008 del Consiglio relativo all'organizzazione comune del mercato vitivinicolo, in ordine ai programmi di sostegno, agli scambi con i paesi terzi, al potenziale produttivo e ai controlli nel settore vitivinicolo.

Il regolamento (CE) n. 491/2009 del Consiglio, del 25 maggio 2009, ha modificato il regolamento (CE) n. 1234/2007 recante organizzazione comune dei mercati agricoli e disposizioni specifiche per taluni prodotti agricoli (regolamento unico OCM).

Visto, in particolare, l'articolo 92 paragrafo 5 del richiamato Regolamento (CE) n.479/2008 che in materia di utilizzazione dei "diritti di reimpianto" così dispone:

*In deroga al paragrafo 4, gli Stati membri possono decidere che i diritti di reimpianto possono essere parzialmente o totalmente trasferiti ad un'altra azienda sul territorio del medesimo Stato membro nei seguenti casi:*

- a) una parte dell'azienda interessata è trasferita a quest'altra azienda;
- b) le superfici di quest'altra azienda sono destinate:
  - i) alla produzione di vini a denominazioni di origine protetta o indicazione geografica protetta, o
  - ii) alla coltura di piante madri per marze.

*Gli Stati membri provvedono affinché l'applicazione della deroga di cui al primo comma non comporti un aumento globale del potenziale produttivo nel loro territorio, in particolare se i trasferimenti si effettuano da superfici non irrigue a superfici irrigue.*

Considerato che l'Agenzia Veneta per il Pagamento in Agricoltura (AVEPA) ha richiesto alla Regione Puglia la validità dei diritti di reimpianto originati a seguito dell'estirpazione di vigneti ad uve da vino nonché i relativi parametri tecnici ed il mancato utilizzo dei medesimi.

Tenuto conto delle motivazioni di carattere straordinario, esposte dalle parti interessate, consistenti nella sospensione temporanea delle iscrizioni dei vigneti, comprensivo dei diritti già a partire dal 31 luglio 2011, ai fini dell'idoneità alla rivendicazione delle uve Glera da destinare alla DOC Prosecco ai sensi del D.Lgs 61/2010, articolo 12, comma 4, giusto Decreti del Presidente della Giunta Regionale del Veneto n. 139 e 140 del 22 luglio 2011, pubblicati nel Bollettino Ufficiale della Regione Veneto n. 56 del 29 luglio 2011, ratificati con Deliberazioni della Giunta Regionale del Veneto n. 1155 e 1156 del 26 luglio 2011 entrambe pubblicate sul Bollettino Ufficiale della Regione Veneto n. 62 del 0 19 agosto 2011;

considerato che i diritti oggetto di trasferimento saranno utilizzati per il reimpianto di superfici vitate idonee alla produzione di vini DOC Prosecco e pertanto conforme a quanto previsto dall'articolo 92, paragrafo 5, lettera b, capoverso i, del Regolamento (CE) 479/08 in quanto destinate alla produzione di vini a Denominazione di Origine Protetta (già DOC);

vista la richiesta di parere di modifica alle procedure sulla gestione del potenziale produttivo vitivinicolo regionale da parte di questa Area - Servizio Agricoltura del 28/07/2011 prot. 61126 inoltrata all'Avvocatura della Regione Puglia;

vista la nota di riscontro dell'Avvocatura Regionale n. 23/011/CA prot. n. 11/L/ 16565 del 29/08/2011, dalla quale si ritiene verosimile che il diniego al trasferimento dei diritti di reimpianto, così come richiesti e per le finalità sopra riportate, può causare ingenti danni patrimoniali ai richiedenti;

sentito il Comitato Vitivinicolo Regionale nella seduta del 29/09/2011, che ha espresso all'unanimità parere favorevole al trasferimento dei diritti di reimpianto per il caso sopra esposto, in autotutela,

*propone*

di autorizzare, in deroga alla limitazione dell'utilizzo dei diritti di reimpianto nell'ambito del territorio regionale, prevista dalla deliberazione di Giunta regionale

n. 1419 del 26/09/2003, il trasferimento dei diritti riportati nell'allegato A) del presente provvedimento che ne costituisce parte integrante, esclusivamente per le finalità cui è stata fatta domanda e per le quali è stata acquisita agli atti della Regione Puglia regolare richiesta di validità da parte di AVEPA.

Tale deroga, come definito dall'art. 92 paragrafo 5 secondo comma del Reg. (CE) n. 479/2008 del Consiglio del 29 aprile 2008, non deve comportare un aumento globale del potenziale produttivo.

#### **COPERTURA FINANZIARIA AI SENSI DELLA L.R. N. 28/01 E S.M.I.**

La presente deliberazione non comporta implicazioni di natura finanziaria sia di entrata che di spesa e dalla stessa non deriva alcun onere a carico del bilancio regionale.

L'Assessore relatore, sulla base delle risultanze istruttorie come innanzi illustrate, propone alla Giunta l'adozione del conseguente atto finale, in attuazione dell'art. 4 comma 4, lettera d, della legge regionale n. 7/97 e successive modificazioni.

#### **LA GIUNTA**

Udita la relazione e la conseguente proposta dell'Assessore alle Risorse Agroalimentari;

Viste le sottoscrizioni poste in calce al presente provvedimento dal funzionario P.O., dal Dirigente ad interim del Dirigente del Servizio Agricoltura;

A voti unanimi espressi nei modi di legge,

#### **DELIBERA**

- di prendere atto di quanto riportato nelle premesse, che qui si intende integralmente richiamato, e di fare propria la proposta dell'Assessore alle Risorse Agroalimentari;

- di autorizzare, in deroga alla limitazione dell'utilizzo dei diritti di reimpianto nell'ambito del territorio regionale, prevista dalla deliberazione di Giunta regionale n. 1419 del 26/09/2003, il trasferimento dei diritti riportati nell'allegato A) del presente provvedimento che ne costituisce parte integrante, esclusivamente per le finalità cui è stata fatta domanda e per le quali è stata acquisita agli atti della Regione Puglia regolare richiesta di validità da parte di AVEPA. Tale deroga, come definito dall'art. 92 paragrafo 5 secondo comma del Reg. (CE) n. 479/2008 del Consiglio del 29

aprile 2008, non deve comportare un aumento globale del potenziale produttivo;

- di autorizzare gli enti competenti ad emanare i provvedimenti necessari alla conclusione dei procedimenti amministrativi;
- di pubblicare il presente provvedimento nel BURP e sul sito ufficiale della Regione Puglia.

Il Segretario della Giunta  
Dott. Romano Donno

Il Presidente della Giunta  
Dott. Nichi Vendola



# **R E G I O N E P U G L I A**

***AREA POLITICHE PER LO SVILUPPO RURALE***

***SERVIZIO AGRICOLTURA***

***ALLEGATO A)***

**ELENCO DIRITTI DI REIMPIANTO CUI AVEPA HA RICHIESTO LA VALIDITA'**

Il Responsabile P.O. Viticoltura ed Enologia  
Salvatore Leo

A handwritten signature in black ink, appearing to read 'S. Leo', is written over the printed name.

Il Dirigente Vicario del Servizio  
Nicola Anna Rutigliani

A handwritten signature in black ink, appearing to read 'N. Rutigliani', is written over the printed name.

## ELENCO DIRITTI DI REIMPIANTO CUI AVEPA HA RICHIESTO LA VALIDITA'

CEDENTE	UPA EROGANTE	NUMERO DIRITTO	POSIZ.	DATA RILASCIO	MQ DIRITTO	MQ DA TRASFERIRE	DOC/IGT/VDT	IRR.	RESA Qli/ha	SCADENZA	ID AVEPA
MARRAZZO VITO	BRINDISI	10356	4910	05/07/2005	10.200	10.200	VDT	NO	180 (*)	31/07/2013	1861115
CARBOTTI RAFFAELE	TARANTO	5883/07	256/05	20/06/2007	4.620	4.620	VDT	NO	159,66	31/07/2015	1861253
ANCONA FILIPPO FRANCESCO	TARANTO	5679/07	238/05	12/06/2007	2.400	2.400	VDT	NO	159,66	31/07/2015	1861253
BRUNO ROSA	TARANTO	7926/08	203/06	28/06/2008	4.558	4.558	VDT	NO	159,66	31/07/2016	1861253
MINARDI GRAZIA	TARANTO	4510/08	114/06	19/06/2008	3.500	3.500	VDT	NO	159,66	31/07/2016	1861253
FORBICE RAGUSO MARTINO	TARANTO	7058/08	297/06	22/05/2009	7.100	7.100	VDT	NO	180 (*)	31/07/2016	1861253
PICCOLI GIUSEPPE	TARANTO	11875/06	115/05	29/09/2006	2.000	2.000	VDT	NO	159,66	31/07/2014	1861255
VAVALLO ALESSANDRO	TARANTO	5676/07	304/05	12/06/2007	2.300	2.300	VDT	NO	159,66	31/07/2015	1861255
PALMISANO LEONARDA	TARANTO	10920/05	354/03	05/04/2006	2.000	2.000	VDT	NO	159,66	31/07/2013	1861255
DE PACE ROCCO	TARANTO	5415/04	601/02	12/05/2005	7.400	7.400	VDT	SI	159,66	31/07/2012	1861255
LACARBONARA NICOLA	TARANTO	7751/08	435/06	28/08/2008	2.140	2.140	VDT	NO	159,66	31/07/2016	1861255
LACARBONARA NICOLA	TARANTO	88286	324/08	27/10/2010	2.450	2.450	VDT	NO	180 (*)	31/07/2018	1861255
CAFORIO ANTONIO	BRINDISI	12351	3978	30/11/2006	14.350	14.350	VDT	SI	180 (*)	31/07/2013	1861257
BARBARO GIUSEPPINA	BRINDISI	3074	5960	01/04/2008	4.100	4.100	VDT	NO	180 (*)	31/07/2014	1861257
CALELLA MARIA CARMELA (T. CARDONE FRANCESCO PAOLO)	TARANTO	5685/07	396/05	20/06/2007	10.936	10.936	VDT	NO	159,66	31/07/2015	1861258
CAROLI ANNA	TARANTO	5678/07	405/05	20/06/2007	2.572	2.572	VDT	NO	159,66	31/07/2015	1861258
GRASSI BIAGIO	BARI	48201	247/07	27/05/2010	8.697	8.697	VDT	NO	180 (*)	31/07/2016	1861260
DEL GIUDICE VITO NICOLA	BARI	15400	255/09	24/02/2011	2.800	2.800	VDT	NO	180 (*)	31/07/2018	1861260
PICCOLI DONATO	BARI	48204	426/06	27/05/2010	3.998	3.998	VDT	NO	180 (*)	31/07/2015	1861260
PALAZZO MARIA	BARI	48207	510/06	27/05/2010	6.163	6.163	VDT	NO	180 (*)	31/07/2015	1861260
DE GIORGIO FRANCESCO	TARANTO	7750/08	243/06	28/08/2008	4.125	4.125	VDT	NO	159,66	31/07/2016	1861260
SERIO GRAZIA	TARANTO	4511/08	443/06	19/06/2008	7.860	7.860	VDT	NO	159,66	31/07/2016	1861576
DE MATTEIS TONIO	TARANTO	650/09	449/04	31/03/2009	1.500	1.500	VDT	NO	180 (*)	31/07/2017	1861576
GIACOBELLI BENEDETTO	TARANTO	51113	332/07	15/10/2009	6.011	6.011	VDT	NO	180 (*)	31/07/2017	1861576
CARRIERI CARMELA	TARANTO	51133	330/07	15/10/2009	4.522	4.522	VDT	NO	180 (*)	31/07/2017	1861576
CONTE TOMMASO	TARANTO	9846/04	735/01	23/01/2007	10.337	10.337	VDT	NO	159,66	31/07/2012	1861576
GIACOBELLI ANTONIA	TARANTO	7420/08	80/06	14/10/2008	3.000	3.000	VDT	NO	159,66	31/07/2016	1861576
ANTICO ANGELA	BRINDISI	41201	9185	08/09/2009	2.196	2.196	VDT	NO	175	31/07/2017	1861577
CARAMIA GRAZIA	BRINDISI	8624	8015	11/09/2007	5.700	5.700	VDT	NO	180 (*)	31/07/2014	1861577
CAFORIO RITA	BRINDISI	287	8326	15/01/2009	7.600	7.600	VDT	NO	175	31/07/2016	1861577
MARANGI MARIA LUIGIA	BRINDISI	8629	8050	11/09/2007	4.500	4.500	VDT	NO	180 (*)	31/07/2015	1861577
CONVERTINI ANGELO	BRINDISI	2901	5309	25/03/2008	5.029	5.029	VDT	NO	180 (*)	31/07/2015	1861577
BUFANO ANTONIO	BRINDISI	11607	8450	13/11/2008	1.710	1.710	VDT	NO	175	31/07/2016	1861577
BRUNI FRANCESCO	BRINDISI	3076	5973	01/04/2008	4.000	4.000	VDT	NO	180 (*)	31/07/2014	1861577

Il Responsabile P.O. Viticoltura ed Enologia

Il Dirigente Ufficio del Servizio

-Nicola Anna Rutigliani-



## ELENCO DIRITTI DI REIMPIANTO CUI AVEPA HA RICHIESTO LA VALIDITA'

CEDENTE	UPA EROGANTE	NUMERO DIRITTO	POSIZ.	DATA RILASCIO	MQ DIRITTO	MQ DA TRASFERIRE	DOC/IGT/VDT	IRR.	RESA Qli/ha	SCADENZA	ID AVEPA
CAZZATO ROSETTA	BRINDISI	10847	5898	13/10/2006	11.040	11.040	VDT	NO	180 (*)	31/07/2014	1861577
EREDITA' BENEFICIATA											
SALINARO PIETRO	BRINDISI	9851	5526	11/09/2006	121.000	121.000	IGT	NO	180 (*)	31/07/2013	1861577
PILIEGO EUGENIO	BRINDISI	1839	5708	02/03/2007	21.220	21.220	VDT	NO	180 (*)	31/07/2014	1861868
MORETTO MARIO	BRINDISI	64885	8230	23/11/2009	21.600	21.600	VDT	NO	180 (*)	31/07/2017	1861868
ZIZZI QUIRICO	BRINDISI	41198	9182	08/09/2009	2.500	2.500	VDT	NO	175	31/07/2017	1861868
ARIGLIANO FRACESCO											
(† ARIGLIANO LUIGI)	BRINDISI	6342	5070	02/05/2005	5.700	5.700	VDT	NO	180 (*)	31/07/2013	1861871
CUCINELLI ANTONIO	BRINDISI	8925	5499	09/06/2005	4.500	4.500	VDT	NO	180 (*)	31/07/2013	1861871
PARLATI FERDINANDO	BRINDISI	289	8324	15/01/2009	5.200	5.200	VDT	NO	175	31/07/2016	1861871
ZIZZI VITO	BRINDISI	49057	9187	28/05/2010	2.500	2.500	VDT	NO	180 (*)	31/07/2016	1861882
ZIZZI BENEDETTO	BRINDISI	88213	9183	24/09/2010	2.730	2.730	VDT	NO	180 (*)	31/07/2017	1861882
BRUNO PAOLO	BRINDISI	3079	8401	30/03/2007	9.056	9.056	VDT	NO	180 (*)	31/07/2015	1861882
SIMONETTI SEBASTIANO	BRINDISI	16277	5568	15/12/2005	16.200	16.200	VDT	NO	180 (*)	31/07/2013	1861888
SIMONETTI SEBASTIANO	BRINDISI	4962	8134	18/06/2007	23.540	23.540	VDT	NO	180 (*)	31/07/2015	1861888
ALESSANO GIULIO	BRINDISI	22690	5848	10/03/2010	58.263	58.263	VDT	NO	175	31/07/2016	1861888
SEMERARO COSIMO	BRINDISI	8625	8051	11/09/2007	3.360	3.360	VDT	NO	180 (*)	31/07/2015	1861888
SEMERARO COSIMO	BRINDISI	62222	8807	16/11/2009	2.860	2.860	VDT	NO	175	31/07/2017	1861888
<b>TOTALE SUPERFICIE OGGETTO DI RICHIESTA</b>						<b>483.643</b>					

(\*) MAGGIORE (O UGUALE) A RESA IN UVA 180Q.LI/HA

Il Responsabile P.O. Viticoltura ed Enologia

Salvatore Leo

Il Dirigente Vicario del Servizio

-Nicola Anna Rutigliani-

DELIBERAZIONE DELLA GIUNTA REGIONALE 24 ottobre 2011, n. 2338

**Approvazione di n. 7 atti dirigenziali di alienazione terreni della Riforma Fondiaria in favore di manuali abituali coltivatori della terra, delle province di Foggia, Lecce e Taranto.**

L'Assessore alle Risorse Agroalimentari, sulla base dell'istruttoria espletata dalle competenti strutture del Servizio Riforma Fondiaria e confermata dallo stesso Dirigente *ad interim* del Servizio, riferisce quanto segue:

“Le direttive che disciplinano lo svolgimento dei compiti in materia di riforma fondiaria, adottate con deliberazione n.3985 del 28.10.1998, configurano quali atti di straordinaria amministrazione i provvedimenti di assegnazione e vendita di unità poderali di cui all'art.10 della L.386/76, in possesso di manuali ed abituali coltivatori della terra senza preventivo formale provvedimento degli organi istituzionali dell'ex Ersap o del Commissario liquidatore.” Esse prevedono che a tali assegnazioni provvede il Dirigente della “Gestione Speciale” oggi Servizio Riforma Fondiaria con atto da sottoporre ad approvazione della Giunta, tramite l'Assessorato competente, previa acquisizione del parere del Comitato Tecnico Consultivo di cui all'art.2 della L.R. n.18/97.

Precisa, inoltre, che con la L.R.n. 4 del 7-03-2003 sono state introdotte alcune modifiche alla L.R.n.20/99, che fanno lievitare sensibilmente i prezzi delle vendite **a prezzo vecchio ex art.3 della Legge citata.**

In attuazione delle direttive sopra menzionate:

**PROVINCIA DI FOGGIA**

- Sulla base dell'istruttoria espletata dalla competente struttura provinciale e del relativo parere espresso dall'apposito Comitato Tecnico Consultivo ex art. 2 LR 18/'97 e successiva DGR 3985/'98, acquisito agli atti del Servizio con nota prot. 212 del 23/06/2011, è stato determinato con atto dirigenziale n.245 del 28/06/2011 di alienare in favore del Sig. **Mennuti Angelo** l'unità produttiva n.235/1 e n.284 in agro di Orta Nova estesa complessivamente Ha. 00.71.38, al prezzo nuovo di euro 3.125,60 comprensivo dei debiti poderali.

- Sulla base dell'istruttoria espletata dalla competente struttura provinciale e del relativo parere espresso dall'apposito Comitato Tecnico Consultivo ex art. 2 LR 18/'97 e successiva DGR 3985/'98, acquisito agli atti del Servizio con nota prot. 211 del 23/06/2011, è stato determinato con atto dirigenziale n.246 del 28/06/2011 di alienare in favore del Sig. **Limotta Felice** l'unità produttiva quota n.6 in agro di Stornarella estesa Ha.02.54.23, al prezzo nuovo di euro 6.302,50 comprensivo dei debiti poderali.
- Sulla base dell'istruttoria espletata dalla competente struttura provinciale e del relativo parere espresso dall'apposito Comitato Tecnico Consultivo ex art. 2 LR 18/'97 e successiva DGR 3985/'98, acquisito agli atti del Servizio con nota prot. 220 del 30/06/2011, è stato determinato con atto dirigenziale n.255 del 16/09/2011 di alienare in favore del Sig. **Montemitro Matteo** l'unità produttiva n.70/a-b in agro di San Severo estesa Ha.7.34.85, al prezzo nuovo di euro 41.330,42 comprensivo dei debiti poderali.
- Sulla base dell'istruttoria espletata dalla competente struttura provinciale e del relativo parere espresso dall'apposito Comitato Tecnico Consultivo ex art. 2 LR 18/'97 e successiva DGR 3985/'98, acquisito agli atti del Servizio con nota prot. 219 del 30/06/2011, è stato determinato con atto dirigenziale n.256 del 16/09/2011 di alienare in favore della Sig.ra **Caradonna Giuseppina** l'unità produttiva n.160/b in agro di Candela estesa Ha.1.00.00, al prezzo nuovo di euro 1.940,15 comprensivo dei debiti poderali.

**PROVINCIA DI LECCE**

- Sulla base dell'istruttoria espletata dalla competente struttura provinciale e del relativo parere espresso dall'apposito Comitato Tecnico Consultivo ex art. 2 LR 18/'97 e successiva DGR 3985/'98, acquisito agli atti del Servizio con nota prot. 227 del 05/07/2011, è stato determinato con atto dirigenziale n.258 del 21/09/2011 di alienare in favore del Sig. **Quarta Oronzo** l'unità produttiva quota n.153 in agro di Porto Cesareo estesa Ha.0.85.59, al prezzo vecchio di euro 678,37 comprensivo dei debiti poderali.

**PROVINCIA DI TARANTO**

- Sulla base dell'istruttoria espletata dalla competente struttura provinciale e del relativo parere

espresso dall'apposito Comitato Tecnico Consultivo ex art. 2 LR 18/'97 e successiva DGR 3985/'98, acquisito agli atti del Servizio con nota prot. 177 del 17/05/2011, è stato determinato con atto dirigenziale n.244 del 28/06/2011 di alienare in favore del Sig. **Fasiello Leonardo** l'unità poderale n.230 in agro di Avetrana estesa Ha. 6.46.97, al prezzo nuovo di euro 34.020,00 comprensivo dei debiti poderali.

- Sulla base dell'istruttoria espletata dalla competente struttura provinciale e del relativo parere espresso dall'apposito Comitato Tecnico Consultivo ex art. 2 LR 18/97 e successiva DGR 3985/98, acquisito agli atti del Servizio con nota prot. 238 del 14/07/2011, è stato determinato con atto dirigenziale n. 266 del 27/09/2011 di alienare in favore della Sig.ra **Luisi Laura** l'unità poderale n. 224 in agro di Castellaneta estesa Ha. 8.20.21, al prezzo nuovo di euro 61.645,43 comprensivo dei debiti poderali.

#### “COPERTURA FINANZIARIA AI SENSI DELLA L.R. N.28/01 e S.M.E. I:”

“L'importo di euro 149.042,47 sarà accertato in entrata con successivi atti dirigenziali sui precipui capitoli del Servizio Riforma Fondiaria.”

L'Assessore relatore, sulla base delle risultanze istruttorie come innanzi illustrate, propone alla Giunta l'adozione del conseguente atto finale, ai sensi di quanto previsto dalle direttive che disciplinano lo svolgimento dei compiti in materia di riforma fondiaria, adottate con deliberazione n.3985 del 28.10.98, trattandosi di provvedimento a contenuto dispositivo patrimoniale, attesa la specifica competenza della Giunta Regionale ai sensi dell'art. 4 comma 4° lettera k della L.R. 7/97.

#### LA GIUNTA

Udita la relazione e la conseguente proposta dell'Assessore;

Vista la sottoscrizione posta in calce al presente provvedimento da parte del responsabile della Struttura Compimento Attività di Riforma e del Dirigente *ad interim* del Servizio Riforma Fondiaria;

A voti unanimi espressi nei modi di legge

#### DELIBERA

- Di approvare l'atto dirigenziale n.245 del 28/06/2011, redatto sulla base dell'istruttoria della struttura tecnica competente per territorio ed in conformità al parere ex art. 2 LR 18/'97 e successiva DGR 3985/'98, reso dal Comitato Tecnico Consultivo, acquisito agli atti del Servizio con nota prot.212 del 23/06/2011 con cui è stato determinato di alienare in favore del Sig. **Mennuti Angelo** l'unità produttiva n.235/1 e n.284 in agro di Orta Nova estesa Ha.00.71.38, al prezzo nuovo di euro 3.125,60 comprensivo dei debiti poderali.
- Di approvare l'atto dirigenziale n.246 del 28/06/2011, redatto sulla base dell'istruttoria della struttura tecnica competente per territorio ed in conformità al parere ex art. 2 LR 18/'97 e successiva DGR 3985/'98, reso dal Comitato Tecnico Consultivo, acquisito agli atti del Servizio con nota prot.211 del 23/06/2011 con cui è stato determinato di alienare in favore del Sig. **Limotta Felice** l'unità produttiva quota n.6 in agro di Stornarella estesa Ha.02.54.23, al prezzo nuovo di euro 6.302,50 comprensivo dei debiti poderali.
- Di approvare l'atto dirigenziale n.255 del 16/09/2011, redatto sulla base dell'istruttoria della struttura tecnica competente per territorio ed in conformità al parere ex art. 2 LR 18/'97 e successiva DGR 3985/'98, reso dal Comitato Tecnico Consultivo, acquisito agli atti del Servizio con nota prot.220 del 30/06/2011 con cui è stato determinato di alienare in favore del Sig. **Montemitro Matteo** l'unità produttiva n.70/a-b in agro di San Severo estesa Ha.7.34.85, al prezzo nuovo di euro 41.330,42 comprensivo dei debiti poderali.
- Di approvare l'atto dirigenziale n.256 del 16/09/2011, redatto sulla base dell'istruttoria della struttura tecnica competente per territorio ed in conformità al parere ex art. 2 LR 18/'97 e successiva DGR 3985/'98, reso dal Comitato Tecnico Consultivo, acquisito agli atti del Servizio con nota prot.219 del 30/06/2011 con cui è stato

determinato di alienare in favore della Sig.ra **Caradonna Giuseppina** l'unità produttiva n.160/b in agro di Candela estesa Ha.1.00.00, al prezzo nuovo di euro 1.940,15 comprensivo dei debiti poderali.

- Di approvare l'atto dirigenziale n.258 del 21/09/2011, redatto sulla base dell'istruttoria della struttura tecnica competente per territorio ed in conformità al parere ex art. 2 LR 18/97 e successiva DGR 3985/98, reso dal Comitato Tecnico Consultivo, acquisito agli atti del Servizio con nota prot.227 del 05/07/2011 con cui è stato determinato di alienare in favore del Sig. **Quarta Oronzo** l'unità produttiva quota n.153 in agro di Porto Cesareo estesa Ha.0.85.59, al prezzo nuovo di euro 678,37 comprensivo dei debiti poderali.
- Di approvare l'atto dirigenziale n.244 del 28/06/2011, redatto sulla base dell'istruttoria della struttura tecnica competente per territorio ed in conformità al parere ex art. 2 LR 18/97 e successiva DGR 3985/98, reso dal Comitato Tecnico Consultivo, acquisito agli atti del Servizio con nota prot.177 del 17/05/2011 con cui è stato determinato di alienare in favore del Sig. **Fasiello Leonardo** l'unità poderale n.230 in agro di Avetrana estesa Ha. 6.46.97, al prezzo nuovo di euro 34.020,00 comprensivo dei debiti poderali.
- Di approvare l'atto dirigenziale n.266 del 27/09/2011, redatto sulla base dell'istruttoria della struttura tecnica competente per territorio ed in conformità al parere ex art. 2 LR 18/97 e successiva DGR 3985/98, reso dal Comitato Tecnico Consultivo, acquisito agli atti del Servizio con nota prot.238 del 14/07/2011 con cui è stato determinato di alienare in favore della Sig.ra **Luisi Laura** l'unità poderale n.224 in agro di Castellaneta estesa Ha. 8.20.21, al prezzo nuovo di euro 61.645,43 comprensivo dei debiti poderali.
- Di disporre la pubblicazione del presente provvedimento sul Bollettino Ufficiale della Regione Puglia.

Il Segretario della Giunta  
Dott. Romano Donno

Il Presidente della Giunta  
Dott. Nichi Vendola

DELIBERAZIONE DELLA GIUNTA REGIONALE 24 ottobre 2011, n. 2339

**Delibera CIPE 29/09/2004, n. 20. Approvazione schema di convenzione con il Dipartimento dell'Innovazione Tecnologica per il finanziamento del progetto "Formare il Sud all'uso della rete".**

L'Assessore alle Politiche della Salute, sulla base dell'istruttoria espletata dall'Ufficio Sistemi Informativi e Flussi Informativi, così come confermata dal Dirigente ad interim del Servizio Accreditamento e Programmazione Sanitaria, riferisce quanto segue:

Premesso che:

- ai sensi del D.Lgs. 150/2009, del Decreto del Ministero della salute del 26/02/2010 e delle successive circolari attuative del Ministro della P.A. ed Innovazione è stata avviata la trasmissione telematica delle certificazioni di malattia dei lavoratori dipendenti del settore pubblico e privato da parte del medico curante all'INPS;
- ai sensi dell'art. 50 del D.L. 269/2003 (convertito con modificazioni in legge con L.n. 326/2003), del DPCM 26/03/2008 e dell'art 11 del D.L. 78/2010 (convertito, con modificazioni, in legge con L.n. 122/2010) è previsto l'invio telematico delle ricette da parte dei medici prescrittori al Sistema Tessera Sanitaria (Sistema TS);
- con D.M. 21 luglio 2011 del Ministero dell'Economia e delle Finanze è stata stabilita la data di avvio a regime del sistema di trasmissione telematica delle ricette da parte dei medici prescrittori presso le Regioni Toscana, Puglia, Sardegna e la Provincia Autonoma di Trento;
- per la Regione Puglia la suddetta data è stata stabilita al 31/01/2012;
- con L.R. 16/2011 è stato istituito il sistema integrato della Sanità Elettronica della Regione Puglia costituito dal Sistema Informativo Sanitario Regionale, dal Sistema Informativo Sanitario Territoriale (SIST), dal Sistema informativo sociale e dagli altri sistemi informativi regionali e aziendali.

Considerato che:

- la delibera CIPE 29 settembre 2004, n. 20, relativa alla ripartizione delle risorse per interventi

- nelle aree sottoutilizzate, ha assegnato al Ministro per l'innovazione e le tecnologie (ora Ministro per la riforma della pubblica amministrazione e l'innovazione tecnologica), per il periodo 2004-2007, tra gli altri la somma di Euro 135 milioni per il finanziamento di un programma di interventi nel settore della società dell'informazione, di cui euro 35 milioni per l'attuazione di tre progetti denominati "Formare la società del Sud all'uso della rete", "Integrazione dell'e-government regionale e centrale nelle regioni meridionali" e "Ponte digitale sullo Stretto" (punto 4.1.2);
- il Dipartimento per la digitalizzazione della pubblica amministrazione e l'innovazione tecnologica (di seguito Dipartimento) e le Regioni hanno approvato il Progetto "Formare il Sud all'uso della rete" nelle sue articolazioni operative, le modalità di utilizzazione delle risorse e il riparto territoriale della spesa;
  - l'art. 14 del decreto legislativo 7 marzo 2005, n. 82, nel disciplinare i rapporti tra lo Stato, la Regione e le autonomie locali, attribuisce allo Stato, tra gli altri, il compito di incentivare la realizzazione di progetti a livello locale;
  - nel tavolo di concertazione del 24/07/2010 tra il Dipartimento e le Regioni del Mezzogiorno sui progetti "Formare il Sud all'uso della Rete" si è convenuto di utilizzare le risorse disponibili (pari ad euro 762.000,00 per la Regione Puglia) per potenziare le infrastrutture telematiche del SSR per poter adempiere a quanto prescritto dalla normativa relativa all'invio telematico delle certificazioni di malattia;
  - tra i possibili progetti rientranti nel suddetto ambito di intervento vi è l'acquisizione di infrastrutture informatiche e per la connessione in rete dei medici della continuità assistenziale;
  - il progetto specifico della Regione Puglia prevede l'acquisizione di dotazioni informatiche e per la connessione ad internet per i medici di continuità assistenziale al fine di promuovere la trasmissione digitale dei certificati di malattia e più in generale per promuovere l'uso della rete e degli strumenti informatici da parte dei medici;
  - il progetto rappresenta un'azione complementare rispetto a quanto previsto dal Piano della Sanità Elettronica della Regione Puglia, approvato con DGR n. 2005/2006, in quanto, dotando i medici di continuità assistenziale, di una postazione di

- lavoro mobile, è possibile consentire, oltre che l'invio telematico delle certificazioni di malattia, l'accesso al Sistema Informativo Sanitario Territoriale (SIST) della Regione Puglia per l'invio telematico del flusso prescrittivo al Sistema TS, l'accesso al fascicolo sanitario elettronico e la consultazione dell'anagrafe assistiti (ad esempio per la visualizzazione delle esenzioni ticket);
- l'importo del progetto, stimato pari ad euro 845.226,00, per l'acquisto dell'attrezzatura informatica è finanziato per 762.600,00 dal Dipartimento a valere sulle risorse assegnate dal CIPE al progetto "Formare la società del Sud all'uso della rete" con delibera del 29 settembre 2004, n. 20.

Rilevato che:

- per la realizzazione degli interventi previsti dalla nuova articolazione operativa del progetto ed al fine di attivare il finanziamento a carico del Dipartimento è necessario procedere alla sottoscrizione di opportuna convenzione tra le due Amministrazioni.

Per tutto quanto sopra esposto si propone alla Giunta Regionale di:

- approvare lo schema di convenzione (comprensivo del relativo progetto) con il Dipartimento per la digitalizzazione della pubblica amministrazione e l'innovazione tecnologica, allegato al presente provvedimento per farne parte integrante e sostanziale, per il finanziamento degli interventi destinati alla realizzazione del progetto "Formare il Sud all'uso della rete", di cui alla Delibera CIPE del 29/09/2004;
- dare mandato al Direttore di Area Politiche per la Promozione della Salute, delle Persone e delle Pari Opportunità alla sottoscrizione della suddetta convenzione;
- individuare nell'Ufficio Sistemi Informativi e Flussi Informativi del Servizio Accreditamento e Programmazione Sanitaria la struttura regionale responsabile dell'attuazione del progetto;
- stabilire che le Aziende Sanitarie Locali sono tenute alle azioni necessarie all'attuazione di quanto previsto dalla suddetta convenzione e delle ulteriori direttive degli uffici regionali.

**SEZIONE COPERTURA FINANZIARIA AI SENSI DELLA L.R. N.28/01 E SUCCESSIVE MODIFICHE ED INTEGRAZIONI**

Il presente provvedimento comporta una spesa presumibile per il cofinanziamento pari ad euro 82.626,00, che trova copertura sul capitolo 741010/RdS 2010 del Bilancio 2011 (U.P.B. 5.5.2). La spesa di euro 762.600,00 è finanziata dal Dipartimento per la digitalizzazione della pubblica amministrazione e l'innovazione tecnologica a valere sulle risorse assegnate dal CIPE al progetto "Formare la società del Sud all'uso della rete" con delibera del 29 settembre 2004, n. 20. Successivamente alla sottoscrizione della convenzione si provvederà alla relativa variazione di bilancio per l'accertamento della maggiore entrata e l'istituzione dei relativi capitoli di entrata ed uscita destinati al progetto "Formare la società del Sud all'uso della rete".

Il Dirigente dell'Ufficio  
Sistemi Informativi e Flussi Informativi  
Vito Bavaro

La presente proposta di deliberazione viene sottoposta all'esame della Giunta regionale ai sensi dell'art.4, comma 4, lett.a) ed e) della L.R. 4.2.1997, n.7.

L'Assessore relatore, sulla base delle risultanze istruttorie come innanzi illustrate, propone alla Giunta regionale l'adozione del conseguente atto finale.

#### LA GIUNTA

Udita la relazione e la conseguente proposta dell'Assessore;

Viste le sottoscrizioni poste in calce al presente provvedimento dal Dirigente dell'Ufficio Sistemi Informativi e Flussi Informativi e dal Dirigente ad interim del Servizio Accreditamento e Programmazione Sanitaria;

A voti unanimi espressi nei modi di legge;

#### DELIBERA

**di approvare la relazione dell'Assessore proponente così come in narrativa indicata, che qui si intende integralmente trascritta e, conseguentemente di:**

1. approvare lo schema di convenzione (comprendente del relativo progetto) con il Dipartimento per la digitalizzazione della pubblica amministrazione e l'innovazione tecnologica, allegato al presente provvedimento per farne parte integrante e sostanziale, per il finanziamento degli interventi destinati alla realizzazione del progetto "Formare il Sud all'uso della rete", di cui alla Delibera CIPE del 29/09/2004;
2. dare mandato al Direttore di Area Politiche per la Promozione della Salute, delle Persone e delle Pari Opportunità alla sottoscrizione della suddetta convenzione;
3. individuare nell'Ufficio Sistemi Informativi e Flussi Informativi del Servizio Accreditamento e Programmazione Sanitaria la struttura regionale responsabile dell'attuazione del progetto;
4. stabilire che le Aziende Sanitarie Locali sono tenute alle azioni necessarie all'attuazione di quanto previsto dalla suddetta convenzione e delle ulteriori direttive degli uffici regionali;
5. stabilire la pubblicazione del presente provvedimento sul Bollettino Ufficiale della Regione Puglia.

Il Segretario della Giunta  
Dott. Romano Donno

Il Presidente della Giunta  
Dott. Nichi Vendola

**SCHEMA di CONVENZIONE**  
**per il finanziamento dei progetti destinati alla realizzazione**  
**del progetto “Formare il Sud all’uso della rete”**

**tra**

il Dipartimento per la digitalizzazione della pubblica amministrazione e l’innovazione tecnologica situato, di seguito “Dipartimento” (C.F. 80188230587), Via Po, 14 ROMA legalmente rappresentato dal \_\_\_\_\_, capo Dipartimento

**e**

la Regione Puglia (C.F. 80017210727), Lungomare Nazario Sauro, 33 - 70121 Bari, in questo atto rappresentata dal \_\_\_\_\_ in qualità di Direttore dell’Area Politiche per la Promozione della Salute, delle Persone e delle Pari Opportunità, giusta Deliberazione di Giunta Regionale n. \_\_\_\_\_ del \_\_\_\_\_

**PREMESSO**

che la delibera CIPE 29 settembre 2004, n. 20, relativa alla ripartizione delle risorse per interventi nelle aree sottoutilizzate, ha assegnato al Ministro per l’innovazione e le tecnologie (ora Ministro per la riforma della pubblica amministrazione e l’innovazione tecnologica), per il periodo 2004-2007, tra gli altri la somma di Euro 135 milioni per il finanziamento di un programma di interventi nel settore della società dell’informazione, di cui Euro 35 milioni per l’attuazione di tre progetti denominati “Formare la società del Sud all’uso della rete”, “Integrazione dell’e-government regionale e centrale nelle regioni meridionali” e “Ponte digitale sullo Stretto” (punto 4.1.2)

che nella riunione del 29 maggio 2007 il Dipartimento e le regioni hanno approvato il Progetto “Formare il Sud all’uso della rete” nelle sue articolazioni operative, le modalità di utilizzazione delle risorse e il riparto territoriale della spesa;

che nelle riunioni del 24 settembre e 14 ottobre 2010 il Dipartimento e le regioni hanno approvato una nuova articolazione operativa del progetto, le modalità di utilizzazione delle risorse e il riparto territoriale della spesa per tenere conto delle riduzioni di assegnazione al progetto intervenute in applicazione dell’art. 6-quater del decreto legge 112/2008;

che l'art. 14 del decreto legislativo 7 marzo 2005, n. 82, nel disciplinare i rapporti tra lo Stato, le Regione e le autonomie locali, attribuisce allo Stato, tra gli altri, il compito di incentivare la realizzazione di progetti a livello locale.

### **CONSIDERATO CHE**

per la realizzazione degli interventi previsti dalla nuova articolazione operativa del progetto le parti concordemente hanno stabilito che, al fine di attivare le risorse del finanziamento del Dipartimento lo strumento utilizzabile non può che essere individuato nella forma di convenzione tra le due Amministrazioni;

### **TUTTO QUANTO PREMESSO SI CONVIENE QUANTO SEGUE**

#### **Articolo 1**

##### **(Premesse)**

1. Le premesse e gli allegati costituiscono parte integrante della presente convenzione.

#### **Articolo 2**

##### **(Oggetto)**

1. La presente convenzione ha per oggetto il finanziamento del progetto di acquisizione di sistemi per la connessione a internet per medici curanti che operano in aree in digital divide, in conformità all'allegato tecnico A, al fine di promuovere l'uso della rete internet per la trasmissione digitale dei certificati di malattia e più in generale per promuovere l'uso della rete da parte dei medici. Il progetto è pertanto finalizzato alla realizzazione, completamento e potenziamento delle infrastrutture regionali necessarie per dare seguito agli adempimenti previsti dalla nuova normativa per la trasmissione telematica delle certificazioni di malattia dei lavoratori dipendenti del settore pubblico e privato da parte del medico curante all'INPS (Decreto legislativo 150/2009 e decreto del ministero della salute del 26 febbraio 2010). In particolare il progetto prevede l'acquisizione di dotazioni informatiche e per la connessione a Internet per i Medici di Continuità Assistenziale ricompresi nella dotazione organica prevista dalla rete regionale di guardia medica.



### **Articolo 3**

#### **(Adempimenti delle Parti)**

1. Le Parti, ciascuna per quanto di rispettiva competenza, si impegnano a collaborare per la realizzazione del progetto, assicurando, in particolare, quanto previsto dai commi successivi.
2. Il Dipartimento si impegna ad assicurare il finanziamento del progetto nella misura e con le modalità definite agli articoli 4 e 7 della presente convenzione.
3. La Regione si impegna per il progetto:
  - a) a curarne la realizzazione nel rispetto del relativo allegato tecnico;
  - b) a predisporre e presentare al Dipartimento:
    - b. 1) uno Stato di avanzamento, a conclusione delle attività di progettazione esecutiva, di affidamento del contratto principale e di sottoscrizione del medesimo;
    - b. 2) una Relazione di chiusura delle attività, nella quale siano descritte tutte le attività svolte in coerenza con il piano di lavoro e attestato il raggiungimento degli obiettivi di realizzazione del progetto;
    - b. 3) una Relazione finale nella quale sia attestato il grado di raggiungimento degli obiettivi di risultato del progetto previsti nell'allegato A, contenente la descrizione di tutte le attività svolte e la rendicontazione analitica di tutte le spese sostenute.

### **Articolo 4**

#### **(Finanziamento del progetto)**

1. L'importo del progetto, pari ad euro 845.226,00 (ottocentoquarantacinquemiladuecentoventisei,00), è cofinanziato per 762.600,00 (euro settecentosessantaduemilaseicento,00) dal Dipartimento a valere sulle risorse assegnate dal CIPE al progetto "Formare la società del Sud all'uso della rete" con delibera del 29 settembre 2004, n. 20.
2. L'importo del finanziamento del Dipartimento è erogato alla Regione con le seguenti modalità:
  - a. Il 30% subordinatamente all'approvazione da parte del Dipartimento della Relazione di avanzamento di cui all'art. 3, comma 3, lett. b.1);.
  - b. il 60% dell'importo di cui al comma 1 subordinatamente all'approvazione da parte del Dipartimento della Relazione di chiusura delle attività di cui all'art. 3, comma 3, lett. b. 2);.
  - c. Il saldo verrà erogato subordinatamente alla approvazione da parte del Dipartimento della Relazione finale di cui all'art. 3, comma 3, lett. b.3);.

**Articolo 5****(Durata)**

1. La presente convenzione dura 18 mesi dalla data della sottoscrizione e può essere prorogata per un massimo di 6 mesi, previo accordo tra le Parti.

**Articolo 6****(Responsabile dell'attuazione dei progetti)**

1. La Regione individua nel \_\_\_\_\_ Dirigente dell'Ufficio Sistemi Informativi e Flussi Informativi, il responsabile dell'attuazione del progetto.
2. Il Dipartimento individua il/la \_\_\_\_\_ dell'Ufficio Coordinamento tecnico-operativo, programmazione e gestione dei finanziamenti del Dipartimento il referente della presente convenzione

**Articolo 7****(Monitoraggio dell'attuazione del progetto  
e recupero dei finanziamenti)**

1. Il rispetto della tempistica e la conformità all'allegato tecnico di quanto realizzato è oggetto di monitoraggio da parte del Dipartimento, che può a tal fine richiedere la necessaria documentazione tecnico-amministrativa e disporre verifiche in loco.
2. In caso di mancata realizzazione del progetto da parte della Regione nei termini previsti, ovvero di grave ritardo nella realizzazione dello stesso, il Dipartimento si riserva la possibilità di revocare il finanziamento e di richiedere la restituzione delle somme già trasferite, con esclusione delle spese già sostenute qualora le cause della mancata realizzazione o dei gravi ritardi non siano imputabili alla Regione.

**Articolo 8****(Validità della convenzione)**

1. La presente convenzione vincola la parti solo dopo la registrazione da parte degli organi di controllo.

**Articolo 9****(Esclusione di responsabilità)**

1. Il Dipartimento non assume altri oneri oltre l'importo massimo definito nella presente convenzione per la realizzazione del progetto e qualsiasi impegno e responsabilità

comunque assunti nei confronti dei terzi da parte della Regione faranno capo alla Regione medesima.

2. La Regione assume nei confronti del Dipartimento la piena responsabilità per le attività da esso espletate nell'ambito della presente Convenzione. Solleva altresì il Dipartimento da ogni e qualsiasi reclamo o richiesta di terzi connessi all'espletamento di tali attività, obbligandosi a manlevare e tenere indenne il Dipartimento da ogni eventuale conseguenza pregiudizievole.
3. La Regione è esonerata da responsabilità per ritardo od impossibilità nello svolgimento delle attività previste dal progetto dovuti a cause di forza maggiore e/o, comunque, a cause ad essa non imputabili, con onere della prova a suo carico.

### **Articolo 10**

#### **(Risoluzione controversie)**

1. Le Parti si impegnano a risolvere amichevolmente tutte le controversie che dovessero eventualmente insorgere tra loro in dipendenza della presente convenzione. In caso contrario, la risoluzione delle controversie in materia di validità, interpretazione ed esecuzione del presente accordo sono riservate alla giurisdizione esclusiva del giudice amministrativo ai sensi dell'art. 11 della legge 7 agosto 1990, n. 241.

Roma,

Presidenza del Consiglio dei Ministri  
Dipartimento per la digitalizzazione della  
pubblica amministrazione e l'innovazione  
tecnologica  
Il Capo Dipartimento

---

Per la Regione  
Il Direttore dell'Area Politiche per la  
Promozione della Salute, delle Persone e  
delle Pari Opportunità

---

**ALLEGATO ALLO SCHEMA DI CONVENZIONE****1. Descrizione degli obiettivi del progetto e delle soluzioni tecnologiche adottate**

Con Delibera della Giunta Regionale 22.12.2006, n.2005, la Regione Puglia ha approvato il Piano di Sanità Elettronica che definisce le linee di indirizzo regionali in materia di società dell'informazione per le Aziende ed Enti del SSR; queste costituiscono il punto di riferimento nella realizzazione del complesso dei sistemi informativi in ambito sanitario regionale anche al fine di ottimizzare l'impatto organizzativo, economico e tecnologico.

Il documento, sulla base dello scenario di riferimento nel campo della innovazione tecnologica e della informatizzazione a livello europeo e nazionale, definisce le linee strategiche della Regione allo scopo di garantire una migliore allocazione ed utilizzo delle risorse per investimenti in infrastrutture e i necessari livelli di integrazione tra i sistemi esistenti e tra i sistemi in via di progettazione e/o di realizzazione da parte della Regione e delle Aziende Sanitarie.

Il Piano di Sanità Elettronica definisce inoltre le seguenti azioni tra quelle prioritarie.

Il **Sistema Informativo Sanitario Territoriale (SIST)** riconosce il ruolo centrale del Medico di Medicina Generale, permettendogli di lavorare in stretta collaborazione, attraverso la necessaria interconnessione in rete, con altro personale sanitario che opera con finalità di Assistenza Primaria, fornendo utili strumenti per la gestione e il recupero della documentazione sanitaria del singolo cittadino, nel rispetto della normativa sulla privacy, per tracciare e monitorare il suo stato di salute. Il progetto coinvolge Medici di Medicina Generale, Pediatri, Medici della Continuità Assistenziale, Medici Specialisti Ambulatoriali, attraverso:

1. l'avvio della realizzazione, su scala regionale, del Fascicolo Sanitario Elettronico (FSE), per consentire la condivisione, nel rispetto delle norme sulla privacy, delle informazioni sanitarie degli assistiti della Puglia
2. la sperimentazione tra MMG/PLS, farmacie ed erogatori pubblici della prescrizione elettronica redatta dai prescrittori corrispondente alla ricetta standard SSN;
3. l'integrazione con sistemi applicativi già in uso presso gli operatori sanitari coinvolti (ad es., studi medici, farmacie, laboratori diagnostici, CUP, ADT);
4. la cooperazione applicativa con il Sistema Informativo Sanitario Regionale (SISR) per la verifica delle anagrafi di MMG, PLS, medici di Continuità assistenziale, Assistibili oltre che per lo scambio di dati relativi alle Schede di Dimissione Ospedaliera (SDO);

L'intervento prevede inoltre la distribuzione agli operatori sanitari coinvolti nella iniziativa di 21.500 CNS con certificati di identificazione e di firma digitale e di 18.500 lettori.

Si precisa inoltre che il Sistema Informativo Sanitario Territoriale (SIST) rappresenta l'infrastruttura info-telematica utilizzata dalla Regione Puglia per la realizzazione del Sistema di Accoglienza Regionale (SAR) per l'invio telematico del flusso prescrittivo, ai sensi dell'art. 4 del DPCM 26/03/2008, orientato al futuro processo di ricetta elettronica.

Il **Nuovo Sistema Informativo Sanitario Regionale (N-SISR)**, evoluzione dell'attuale SISR, che attraverso la realizzazione di oltre 30 aree applicative (Anagrafe Assistiti, Assistenza Farmaceutica, Assistenza Specialistica Ambulatoriale, Medicina convenzionata, Assistenza Territoriale, Sistema Trasfusionale, ...), oggetto di informatizzazione, si propone di ampliare i risultati già conseguiti con l'attuale sistema SISR. Particolare significato assume l'area applicativa Flussi Informativi attraverso la quale la Regione Puglia e le

Aziende Sanitarie intendono sottoporre a specifico governo la tematica del trattamento dei flussi informativi dal livello regionale a quello nazionale.

Il **Portale Regionale della Salute**, in esercizio dal marzo 2011, realizza l'infrastruttura unica di accesso ai servizi di informazione, di comunicazione e interattivi in ambito sanitario, sia a livello regionale che a livello aziendale. Il Portale consente di realizzare una rete che condivide informazioni e modelli di comunicazione armonizzati, proponendosi come una soluzione unitaria, che mette a disposizione degli enti strumenti per attuare le politiche regionali e aziendali dell'Informazione e Comunicazione Sanitaria. Il Portale della Salute al momento mette a disposizione servizi informativi, entro l'anno in corso rappresenterà anche il Punto Unico di Accesso ad una serie di servizi interattivi e transattivi.

Il **CUP Regionale** è finalizzato alla realizzazione di un sistema integrato per la prenotazione, su scala regionale, delle prestazioni sanitarie specialistiche ambulatoriali erogate dalle aziende sanitarie, pubbliche e private accreditate, operanti sul territorio pugliese. Il CUP Regionale coopera con i sistemi di prenotazione aziendali esistenti, consentendo l'accesso alle agende prenotative di tutte le prestazioni specialistiche ambulatoriali, comprese quelle erogate in regime di intramoenia. Le funzionalità di monitoraggio lo rendono strumento prezioso di governo dei tempi di attesa.

Il **Sistema Informativo dell'Emergenza Urgenza Sanitaria Territoriale** è un sistema tecnologico integrato, capace di supportare l'intero processo di lavoro delle centrali operative 118 della Puglia, a livello logistico, funzionale e organizzativo, dotando tutti i soggetti coinvolti nei processi di lavoro operativi e decisionali degli strumenti tecnologici idonei a supportare le diverse attività di specifica competenza. Il sistema è caratterizzato da un alto grado di integrazione verticale tra tutti i componenti che costituiscono il sistema stesso e da un alto grado di interoperabilità verso eventuali integrazioni con Organizzazioni esterne al Servizio Sanitario Regionale.

Le azioni prioritarie citate, sono completate dalle iniziative a carattere infrastrutturale, realizzate ed in fase di realizzazione, all'interno della Regione Puglia a supporto dell'erogazione dei servizi in Sanità.

In particolare si fa riferimento all'avvio della nuova rete RUPAR-SPC, evoluzione della RUPAR Puglia ed integrata nel Sistema Pubblico di Connettività già dal 2008, ed allo sviluppo delle infrastrutture di comunicazione a larga banda.

La cooperazione applicativa tra i sistemi applicativi decritti viene realizzata/garantita dalla Porta di Dominio qualificata della Regione Puglia, denominata PDDS v. 3.0, che ha ottenuto la certificazione del CNIPA in data 23/04/2009.

### **Obiettivo generale**

Obiettivo del progetto è la realizzazione e/o il completamento delle infrastrutture delle Aziende Sanitarie della Regione Puglia necessarie per consentire ai medici di guardia medica di disporre della strumentazione e della infrastruttura di comunicazione necessarie per poter adempiere a quanto previsto dalla normativa (Decreto legislativo 150/2009 e decreto del ministero della salute del 26 febbraio 2010) per la trasmissione telematica delle certificazioni di malattia dei lavoratori dipendenti del settore pubblico e privato da parte del medico curante all'INPS. Il progetto rappresenta un'azione complementare rispetto a quanto previsto dal Piano della Sanità Elettronica della Regione Puglia.

Nell'ambito del progetto si intende attrezzare le sedi adibite a Continuità Assistenziale (ex Guardia Medica) distribuite sul territorio della Regione Puglia, poiché queste risultano tipicamente provviste di attrezzature informatiche e telematiche.

Una buona parte delle sedi della Continuità Assistenziale presenti sul territorio della Regione Puglia sono tipicamente al di fuori degli stabilimenti ospedalieri, spesso si trovano in aree prive di sorveglianza, in cui i servizi di vigilanza sono assenti, per queste ragioni sia le sedi che il personale sanitario risultano essere potenzialmente soggetti ad atti di vandalismo, furti e intimidazioni. La presenza di questo alto rischio spesso rende di fatto assenti le attrezzature, nella maggior parte delle sedi di Continuità Assistenziale, mentre talvolta induce a ridurre al minimo le attrezzature informatiche (ad es. personal computer di tipo desktop, stampanti). presenti stabilmente nelle sedi.

Attualmente ogni sede ospita un numero variabile di medici, mediamente da 1 a 5 unità. Il progetto ha l'obiettivo di dotare ciascun medico di una stazione di lavoro personale di tipo mobile, leggera e facilmente trasportabile (personal computer di tipo notebook) che possa essere utilizzata anche per l'attività domiciliare.

Il principio adottato per la scelta dell'attrezzatura è pertanto il seguente:

- ciascun medico di Continuità Assistenziale, che opera in queste sedi, è dotato di una propria stazione di lavoro mobile, utilizzabile anche per l'attività domiciliare, e di una stampante;
- la stazione di lavoro, quando opera nella sede della Continuità Assistenziale è inserita nella LAN della sede, se presente, altrimenti il medico si connette alla rete Internet con una modalità diversa.

Per quanto indicato sopra, dotando i medici di continuità assistenziale di una postazione di lavoro mobile è possibile consentire, oltre che il collegamento al Sistema Tessera Sanitaria per l'invio delle certificazioni di malattia, l'accesso al SIST Puglia per l'invio telematico del flusso prescrittivo al SAR e da questo al Sistema di Accoglienza Centrale (SAC), l'accesso al fascicolo sanitario elettronico e la consultazione dell'anagrafe assistiti (ad esempio per la visualizzazione delle esenzioni ticket).

### **Beneficiari**

La tabella seguente elenca gli utilizzatori della strumentazione prevista dall'intervento raggruppati secondo le 6 ASL pugliesi. Tali soggetti sono stati individuati in base alla tipologia del rapporto contrattuale.

<b>ASL</b>	<b>Titolari</b>
Numero medici ASL BA	221
Numero medici ASL BT	57
Numero medici ASL BR	95
Numero medici ASL FG	178
Numero medici ASL LE	241
Numero medici ASL TA	111
<b>TOTALE MEDICI</b>	<b>903</b>

Fonte: SISR Puglia (dati Giugno 2011)

**Tabella 1**

I soggetti beneficiari dell'intervento saranno le Aziende Sanitarie Locali della Regione Puglia con particolare riferimento all'articolazione dei Distretti nel cui ambito rientra il Servizio di Continuità Assistenziale.

Le attrezzature informatiche acquisite nel contesto del progetto saranno rese disponibili ai Medici di Continuità Assistenziale, ricompresi nella dotazione organica prevista dalla rete regionale di guardia medica.

### Descrizione qualitativa e quantitativa della fornitura da realizzare

Per adempiere a quanto previsto dal decreto per la trasmissione telematica delle certificazioni di malattia dei lavoratori dipendenti del settore pubblico e privato da parte del medico curante all'INPS (Decreto legislativo 150/2009 e decreto del ministero della salute del 26 febbraio 2010), attuato dal Sistema-TS, si intende dotare i medici di continuità assistenziale di un notebook ed una stampante portatile, con le caratteristiche descritte nelle seguenti tabelle, per garantire maneggevolezza e trasportabilità,

<b>CARATTERISTICHE TECNICHE NOTEBOOK</b>	
Unità Centrale	Unità centrale di ultima generazione e attualmente in produzione basata su microprocessore x86, in grado di fornire al sistema di elaborazione, nella configurazione offerta, un valore di benchmark, misurato con BAPCO Mobilemark 2007 Performance Qualification, non inferiore a 267
Memoria RAM	4GB
Disco Rigido	320 GB SATA II
Scheda Grafica	Scheda grafica integrata
Interfacce esterne	4 USB 2.0, 1 VGA, 1 VGA, 1 seriale, 1 IEEE1394a, 1 S - video, 1 ingresso microfono stereo, 1 uscita cuffia/linea stereo, 1 alimentazione CA, 1 RJ-45, 1 RJ-11
Schermo	Schermo retroilluminato a LED antiriflesso 15.6" risoluzione 1360x768
Unità DVD	Interna DVD DL
Connettività	Scheda di rete 10/100 integrata con cavo utp 3 mt. incluso, Wireless LAN IEEE 802.11b/g/n, integrata con supporto Bluetooth
Tastiera	Tastiera italiana con tasto euro
Altre Unità	Unità smart card reader compatibile CNS, lettore integrato memory card
Peso	Peso max 2,66Kg
Batteria	Batteria Lithium Ion con autonomia misurata con BAPCO MobileMark2007: 350 min
Protezioni	Protezione da Bios del sistema con password; protezione con password del setup di sistema; disabilitazione da Bios del boot di unità rimovibili, cavo di sicurezza con chiave
Borsa da viaggio	Custodia trasportabile come una normale cartella, tracolla regolabile e staccabile, tasche per documenti e cancelleria, due scomparti di cui uno per custodire il notebook e l'altro per la stampante
Conformità e Rispondenze	Consumi energetici conformi allo standard ENERGY STAR
Sistema operativo	Microsoft Windows 7 Professional
Garanzia	3anni

**Tabella 2**

<b>CARATTERISTICHE TECNICHE STAMPANTE</b>	
Tecnologia di stampa	InkJet a colori
Velocità di stampa in b/n (bozza, A4)	22 ppm
Velocità di stampa a colori (bozza, A4)	18 ppm
Qualità di stampa in b/n (migliore)	1200 x 1200 dpi
Qualità di stampa a colori (migliore)	Fino a 4800 dpi
Ciclo mensile A4	500 pagine
Memoria installata	32 Mb
Vassoi di alimentazione carta	1 Vassoio multifunzione da 50 fogli
Interfaccia	USB
Formati	A4, A5, A6, B5, C6, DL
Carta utilizzabile	Carta normale, biglietti, buste, etichette, lucidi
Sistemi Operativi	Microsoft® Windows® 2000; XP Home; XP Professional; Certificato per Windows Vista™; Mac OS 9; Mac OS X
Cavi inclusi	Cavo di alimentazione, cavo USB
Batteria	Ioni di litio
Conformità e Rispondenze	Consumi energetici conformi allo standard ENERGY STAR
Altro materiale incluso	Manuali in italiano e driver per l'installazione

**Tabella 3**

Nell'ambito dell'intervento regionale Sistema Informativo Sanitario Territoriale (SIST), che è in avanzata fase di attuazione e che ha lo scopo di realizzare il Fascicolo Sanitario Elettronico degli assistiti della Regione Puglia e funge da SAR, tutti i medici di continuità assistenziale saranno dotati di CNS emessa dalla Regione Puglia, con certificato di autenticazione e firma digitale. La stessa CNS potrà essere utilizzata dai medici di continuità assistenziale per autenticarsi al Sistema-TS. Si prevede di distribuire la CNS ai medici di continuità assistenziale entro il dicembre 2011.

Per la distribuzione delle CNS ai medici di continuità assistenziale si utilizzerà il modello organizzativo già sperimentato in fase di distribuzione della CNS a MMG/PLS che prevede il coinvolgimento diretto dei 49 Distretti Socio Sanitari della Regione.

La Regione Puglia ha valutato la acquisire le attrezzature informatiche descritte attraverso due modalità:

- 1) centri di acquisto per la Pubblica Amministrazione; sono già state effettuate verifiche economiche e di disponibilità presso Consip ed Empulia per entrambe le categorie merceologiche precedentemente illustrate;
- 2) procedure di gara ad evidenza pubblica espletate dalla Regione Puglia, con il supporto tecnico della società in-house Innovapuglia, secondo la normativa vigente in materia di contratti pubblici relativi a lavori, servizi e forniture.

## **2. Ripartizione dei costi per linee di attività**

Nella tabella seguente sono posti in evidenza i costi di acquisizione della strumentazione



DESCRIZIONE	COSTO UNITARIO (IVA incl.)	QUANTITÀ	TOTALE (IVA incl.)
Notebook	€ 692,56	903	€ 625.382
Stampanti	€ 244,00	903	€ 219.844
<b>TOTALE</b>			<b>€ 845.226</b>

Tabella 4

Nel caso in cui la Regione Puglia facesse ricorso a procedure di gara ad evidenza pubblica, sarebbe necessario prevedere anche i costi amministrativi; per evitare tali spese si intende acquisire le attrezzature informatiche attraverso centrali di acquisto.

Gli eventuali costi sostenuti dalla Regione per le acquisizioni, eccedenti dal finanziamento previsto dal presente progetto, troveranno copertura nel quadro economico del progetto regionale Sistema Informativo Sanitario Territoriale.

La Regione Puglia provvederà a garantire con risorse ordinarie proprie, attraverso la sottoscrizione di specifici accordi con le associazioni di categoria della continuità assistenziale, la connettività ADSL dei medici di continuità assistenziale. Tali accordi prevederanno il riconoscimento di un contributo/indennità per i canoni per la connessione ADSL. Tale costo è stimato in circa 90.000 euro su base annua e deve considerarsi un costo di esercizio (spesa corrente a carico della Regione).

### 3. Fasi procedurali e relativa tempistica (GANTT)

A valle della positiva valutazione del progetto da parte del Ministero e dei necessari adempimenti dirigenziali da parte dell'Assessorato competente, si rappresenta di seguito lo sviluppo temporale del progetto, distinto a seconda delle modalità di acquisizione delle attrezzature.

1) Nel caso in cui si completi l'iter di acquisizione della strumentazione attraverso i centri di acquisto si prevede il seguente piano temporale:

	1° semestre						2° semestre					
	1	2	3	4	5	6	7	8	9	10	11	12
Acquisizione della strumentazione												
Verifica di conformità e consegna alle ASL												
Presenza in carico dei medici												
Monitoraggio lavori												

2) Nel caso in cui si proceda con gara ad evidenza pubblica si prevede il seguente piano temporale:

	1° semestre						2° semestre						3° semestre					
	1	2	3	4	5	6	7	8	9	10	11	12	13	14	15	16	17	18
Stesura capitolato di gara																		
Espletamento gara ad evidenza pubblica																		
Verifica di conformità e consegna alle ASL																		
Presenza in carico dei medici																		
Monitoraggio lavori																		

#### 4. Quantificazione degli obiettivi di progetto e loro misurabilità

La strumentazione acquistata sarà consegnata direttamente alle sei Aziende Sanitarie, il numero totale sarà ripartito in base all'organico dei medici di continuità assistenziale delle Aziende (cfr. Tabella 1).

Ciascuna Azienda, ricevuta l'attrezzatura, redigerà un *verbale di presa in consegna* della strumentazione. Il verbale sarà successivamente trasmesso agli uffici regionali che, a seguito della ricezione di tutti i verbali, provvederanno alle necessarie verifiche di conformità della fornitura; la verifica di funzionalità della strumentazione potrà anche essere eseguito a campione, a discrezione della commissione di collaudo.

Gli uffici regionali, a seguito della positiva verifica di conformità della fornitura, autorizzeranno le Aziende a procedere all'assegnazione della strumentazione ai medici.

Al termine della distribuzione, ciascuna ASL trasmetterà agli uffici regionali gli elenchi dei beneficiari ed i relativi verbali di assegnazione, sottoscritti da ciascun medico assegnatario della strumentazione.

Nel corso del progetto, la Regione Puglia misurerà i seguenti **Indicatori di Realizzazione (REA)**:

	<b>Indicatore di Realizzazione</b>	<b>valor e ex ante</b>	<b>valore atteso</b>	<b>fonte</b>	<b>Tempistica della rilevazione dell'indicatore</b>
REA_1	% di medici di continuità assistenziale dotati di strumentazione informatica e telematica	0%	90%	Regione (tramite ASL)	Semestrale (suddiviso per Azienda Sanitaria Locale)
REA_2	% di medici di continuità assistenziale dotati di CNS	0%	70%	Regione Puglia	Semestrale (suddiviso per Azienda Sanitaria Locale)

**Tabella 5**

A conclusione del processo, la Regione Puglia misurerà i seguenti **indicatori di risultato (RIS)**:

RIS\_1. Aumento della quota di certificati di malattia dei lavoratori privati trasmessi telematicamente sul totale da parte dei medici della Regione rispetto alla situazione prima dell'avvio del progetto, come da tabella seguente:

<b>valore ex ante</b> (% di certificati trasmessi telematicamente/totale certificati trasmessi prima dell'avvio del progetto nel periodo ottobre 2009-novembre 2010 )	<b>valore atteso</b> (% di certificati trasmessi telematicamente/totale certificati trasmessi mensilmente, successivamente alla chiusura del progetto )	<b>fonte</b>	<b>Tempistica della rilevazione del risultato</b>
47%	75%	INPS	In due momenti: il primo nel mese successivo alla conclusione del progetto, il secondo dopo tre mesi

RIS\_2. Aumento del numero di medici di continuità assistenziale che accedono al Sistema di Accoglienza Regionale (SAR)/SIST Puglia, come da tabella seguente.

<b>valore ex ante</b> (% di medici di continuità assistenziale che si sono abilitati al SIST Puglia)	<b>valore atteso</b> (% di medici di continuità assistenziale che si sono abilitati al SIST Puglia)	<b>fonte</b>	<b>Tempistica della rilevazione del risultato</b>
0%	50%	Innova Puglia SpA.	In due momenti: il primo nel mese successivo alla conclusione del progetto, il secondo dopo tre mesi

## 5. Monitoraggio e controllo

Le attività di monitoraggio saranno eseguite in modo continuativo dagli uffici regionali, anche con il supporto della società in-house Innovapuglia S.p.A., durante l'intero periodo di esecuzione del progetto. Esse consisteranno in attività di assessment periodici sul progetto, allo scopo di monitorare gli stati di avanzamento della fornitura ed i benefici ottenuti dai destinatari in termini di impiego delle attrezzature assegnate, per le finalità del progetto.

Il monitoraggio, quindi, deve fornire all'Amministrazione tutti gli elementi conoscitivi sull'evoluzione del progetto al fine di valutarne lo stato di attuazione complessivo.

DELIBERAZIONE DELLA GIUNTA REGIONALE 24 ottobre 2011, n. 2340

**Integrazione Deliberazione di Giunta Regionale n. 1875 del 6/08/2010 “D.Lgs. 208/2007 - Attuazione della direttiva 2005/62/CE che applica la direttiva 2002/98/CE per quanto riguarda le norme specifiche comunitarie relative ad un sistema di qualità per i servizi trasfusionali” - Verbale del Coordinamento Regionale delle Attività Trasfusionali (CRAT) del 15/07/2010”.**

L'Assessore alle Politiche della Salute relatore, sulla base delle risultanze istruttorie espletate dal Dirigente dell'Ufficio n. 3 e confermate dal Dirigente del Servizio Programmazione Assistenza Ospedaliera e Specialistica, riferisce:

Il Ministero della salute, in attuazione del decreto legislativo 9 novembre 2007, n. 208, recante “Attuazione della 2005/62/CE che applica la direttiva 2002/98/CE per quanto riguarda le norme e le specifiche comunitarie relative ad un sistema di qualità per i servizi trasfusionali” ha assegnato un finanziamento di euro 771.443,58 alla Regione Puglia.

Lo stanziamento in questione, versato dal Ministero della salute, da ritenere assegnazione vincolata a specifiche attività di cui innanzi, è stato iscritto nel bilancio 2010 con Deliberazione di Giunta Regionale n. 703 del 15/03/2010.

Il Coordinamento Regionale delle Attività Trasfusionali (CRAT) nella seduta del 15/07/2010, agli atti dell'ufficio, ha all'unanimità deciso di destinare una parte del suddetto finanziamento all'attività di congelamento del plasma destinato all'impiego clinico e alla trasformazione industriale in emoderivati, i cui standard sono stati definiti dalla normativa europea di settore, Raccomandazione n. R (95) 15 ed. (2003) in merito alla preparazione, uso e garanzia di qualità degli emocomponenti, punto 7.1 e 7.2.

Gli standard suddetti sono stati anche previsti dall'art. 6 comma 6 dell'Allegato I del Decreto Legislativo n. 208/2007: “dopo la donazione, le sacche contenenti il sangue sono trattate in modo da preservare la qualità del sangue e mantenute ad una temperatura di conservazione e di trasporto adeguata alle esigenze delle ulteriori lavorazioni”.

Il suddetto Coordinamento ha quindi proposto di procedere all'acquisto di congelatori shock - freezing da n. 24 sacche per i servizi trasfusionali, in quanto tale attrezzatura consente il congelamento del plasma in tempi molto brevi consentendo così un elevato livello qualitativo del plasma prodotto.

Il congelamento, infatti, è indispensabile per mantenere efficaci i fattori della coagulazione presenti nel plasma.

Il Coordinamento Regionale delle Attività Trasfusionali ha, inoltre, previsto l'acquisto del congelatore shock - freezing da n. 24 sacche solo per quelle strutture che hanno contribuito in modo consistente e continuativo alla raccolta e lavorazione del plasma nonché la produzione dei plasmaderivati.

Con Deliberazione di Giunta Regionale n. 1875 del 6/08/2010 è stato stabilito l'acquisto dei congelatori del plasma ad effetto shock - freezing da ventiquattro sacche per diciannove servizi trasfusionali ad esclusione degli Enti Ecclesiastici della Regione Puglia e dell'IRCCS di San Giovanni Rotondo.

Con sentenza del TAR Bari n. 00657/2011 REG.PROV.COLL. n. 01749/2010 REG.RIC. è richiamata la Legge 219/2005 “nuova disciplina delle attività trasfusionali e della produzione nazionale di emoderivati” e la Legge 24/06 che individua nella rete dei servizi di medicina trasfusionale anche il servizio trasfusionale dell'Azienda Ospedaliera “Card. Panico”.

A fronte di tanto si propone di integrare la Deliberazione di Giunta Regionale n. 1875/2010, prevedendo l'acquisto del congelatore shock-freezing da n. 24 sacche anche per l'Ente Ecclesiastico “Miulli”, l'Ente Ecclesiastico “Card. Panico” e l'IRCCS “Casa Sollievo della Sofferenza” in quanto inseriti dalla Legge Regionale n. 24/06 nella rete regionale dei Servizi Trasfusionali.

Se si considera che, così come dichiarato dal Coordinatore tecnico del Coordinamento Regionale delle Attività Trasfusionali (CRAT), riportato nel verbale della seduta del 15/07/2010, agli atti di questo Ufficio, il costo di un congelatore shock - freezing da n. 24 sacche è pari circa ad euro 15.000,00, si propone inoltre di integrare il finanziamento proposto nella Deliberazione di Giunta Regionale per un importo pari ad euro 45.000,00 (euro 15.000,00 x 3 Servizi Trasfusionali).

Si propone, pertanto di affidare al Servizio Affari Generali -Centrale Acquisti Regionale Empulia l'indizione della gara unica regionale per la realizzazione della gara unica regionale, così come previsto dalle Deliberazioni di Giunta Regionale n. 1288/09 e 1289/09 per l'acquisto complessivo di n. 22 congelatori shock - freezing.

L'Assessore relatore, sulla base delle risultanze istruttorie come innanzi illustrate, propone alla Giunta l'adozione del seguente atto finale ai sensi della L. R. n. 7/97, art. 4, lett. k.

#### **COPERTURA FINANZIARIA AI SENSI DELLA L. R. N. 28/01 E S.M. E I.**

Ad integrazione della Deliberazione di Giunta Regionale n. 1875/2010, la spesa stimata per l'acquisto di n. 3 congelatori shock - freezing da n. 24 sacche, riveniente dal presente provvedimento, trova copertura sul capitolo 721042 - u.p.b. 5.6.1. del bilancio 2011 di cui alla deliberazione di Giunta Regionale n. 703/2010 è pari ad euro 45.000,00.

Al relativo formale impegno di spesa e alle relativa liquidazione si provvederà, nei termini e nei tempi previsti dal presente atto, con determinazione dirigenziale del Servizio PAOS.

Il Dirigente dell'Ufficio  
Vito Parisi

#### **LA GIUNTA**

udita la relazione e la conseguente proposta dell'Assessore;

viste le sottoscrizioni poste in calce al presente provvedimento dal CRAT, dal responsabile del procedimento, dal Dirigente di Ufficio e dal Dirigente del Servizio;

a voti unanimi espressi nei modi di legge.

#### **DELIBERA**

1. di integrare la deliberazione di Giunta Regionale n. 1875 del 6/08/2010 stabilendo l'acquisto del congelatore shock - freezing da n. 25 sacche

anche per i Servizi Trasfusionali dell'Ente Ecclesiastico "Miulli", l'Ente Ecclesiastico "Card. Panico" e l'IRCCS "Casa Sollievo della Sofferenza";

2. di affidare al Servizio Affari Generali -Centrale Acquisti Regionale Empulia l'indizione della gara unica regionale per la realizzazione della gara unica regionale, così come previsto dalle Deliberazioni di Giunta Regionale n. 1288/09 e 1289/09;
3. di impegnare e liquidare con successiva determinazione dirigenziale un importo pari ad euro 45.000,00 in favore Servizio Affari Generali -Centrale Acquisti Regionale Empulia ad integrazione dell'importo finanziato con Deliberazione di Giunta Regionale n. 1289/10;
4. di stabilire che il presente provvedimento sia pubblicato sul BURP ai sensi dell'art. 6, comma 1, della L.R. n. 13/94.

Il Segretario della Giunta  
Dott. Romano Donno

Il Presidente della Giunta  
Dott. Nichi Vendola

---

#### **DELIBERAZIONE DELLA GIUNTA REGIONALE 24 ottobre 2011, n. 2341**

#### **Schema di contratto da stipularsi con i Direttori Generali delle Aziende Sanitarie Locali del Servizio Sanitario Regionale della Puglia. Approvazione.**

L'Assessore alle Politiche della Salute, sulla base dell'istruttoria espletata dal Dirigente dell'Ufficio Rapporti Istituzionali e confermata dal Dirigente del Servizio Programmazione Assistenza Ospedaliera e Specialistica, riferisce quanto segue:

Il D.Lgs. 30 dicembre 1992, n. 502 s.m.i., all'art. 3-bis, comma 8, ha definito il rapporto di lavoro del direttore generale delle Aziende ed Enti del Servizio Sanitario Nazionale, che "è esclusivo ed è regolato da contratto di diritto privato, di durata non inferiore a tre e non superiore a cinque anni,

*rinnovabile, stipulato in osservanza delle norme del titolo terzo del libro quinto del Codice civile”.*

Il D.P.C.M. 19 luglio 1995, n. 502, come successivamente modificato dal D.P.C.M. 31 maggio 2001, n. 319, è intervenuto poi a disciplinare nel dettaglio, all'art. 1, il contratto di lavoro del direttore generale.

La Regione Puglia ha emanato ulteriori norme in materia che, a differenza di quanto accaduto in altre regioni italiane, non sono contenute all'interno di un'unica legge regionale, ma figurano come singoli articoli o gruppi di articoli all'interno di diverse leggi regionali in materia sia sanitaria che finanziaria o di bilancio.

Pertanto, nel rispetto della normativa nazionale innanzi citata nonché della normativa regionale in materia, in particolare L.R. 36/1994, L.R. 38/1994, L.R. 28/2000, L.R. 32/2001, L.R. 20/2002, L.R. 1/2005, L.R. 25/2006, L.R. 4/2010 e loro successive modificazioni ed integrazioni, si ritiene opportuno procedere all'approvazione dello schema di contratto da stipularsi con i Direttori Generali delle Aziende Sanitarie Locali del Servizio Sanitario Regionale della Puglia, allegato al presente schema di provvedimento per farne parte integrante e sostanziale.

Si ritiene inoltre opportuno che la Giunta Regionale, al fine di consentire l'erogazione del trattamento economico di risultato di cui all'art. 6, co. 4 dell'allegato schema di contratto, provveda a stabilire annualmente gli obiettivi gestionali attribuiti ai Direttori generali delle Aziende ed Enti del SSR e la relativa metodologia di valutazione, con specifica indicazione degli indicatori da utilizzare per la misurazione del grado di raggiungimento degli obiettivi fissati e dei relativi valori-soglia di riferimento regionali, nonché delle quote da erogare in caso di esito positivo della verifica, da determinarsi anche con riferimento al peso ed alla complessità delle singole Aziende ed Enti.

Il presente schema di provvedimento dovrà essere trasmesso al Servizio Programmazione Assistenza Ospedaliera e Specialistica, al Servizio Programmazione Assistenza Territoriale e Prevenzione, al Servizio Accreditamenti e Programmazione Sanitaria ed al Servizio Gestione Accentrata Finanza Sanitaria Regionale dell'Area politiche per la promozione della salute, delle persone e delle pari opportunità, al Servizio Controlli dell'Area

finanza e controlli ed all'Agenzia Regionale Sanitaria (ARES), per quanto di rispettiva competenza, ai fini del monitoraggio periodico degli obiettivi vincolanti a pena di decadenza, della verifica annuale degli obiettivi gestionali di cui all'art. 4 dell'allegato schema di contratto e della valutazione di metà mandato di cui al successivo art. 5 del medesimo schema di contratto.

#### **COPERTURA FINANZIARIA L.R. n. 28/2001 s.m.i.**

Gli oneri derivanti dal presente provvedimento rientrano nelle somme mensilmente assegnate alle Aziende Sanitarie, che gravano sul capitolo 741090 del bilancio regionale di previsione dei rispettivi esercizi finanziari.

Il Dirigente dell'Ufficio  
Rossella Caccavo

Il presente schema di provvedimento rientra nella competenza della Giunta Regionale a norma dell'art. 4, comma 4, lettera k) della L.R. 7/1997.

L'Assessore relatore sulla base delle risultanze istruttorie come innanzi illustrate propone alla Giunta l'adozione del conseguente atto finale.

#### **LA GIUNTA**

Udita e fatta propria la relazione e la conseguente proposta dell'Assessore;

Viste le sottoscrizioni poste in calce al presente provvedimento dal Dirigente dell'Ufficio Rapporti Istituzionali e dal Dirigente del Servizio Programmazione Assistenza Ospedaliera e Specialistica;

A voti unanimi espressi nei modi di legge

#### **DELIBERA**

Per le motivazioni espresse in premessa, che quivi si intendono integralmente riportate,

- di approvare lo schema di contratto da stipularsi con i Direttori Generali delle Aziende Sanitarie

Locali del Servizio Sanitario Regionale della Puglia, allegato al presente provvedimento per farne parte integrante e sostanziale;

- di rinviare a successivo provvedimento della Giunta Regionale da emanarsi entro il 31/12/2011, al fine di consentire l'erogazione del trattamento economico di risultato di cui all'art. 6, co. 4 dell'allegato schema di contratto, la determinazione annuale degli obiettivi gestionali attribuiti ai Direttori generali delle Aziende ed Enti del SSR e la relativa metodologia di valutazione, con specifica indicazione degli indicatori da utilizzare per la misurazione del grado di raggiungimento degli obiettivi fissati e dei relativi valori-soglia di riferimento regionali, nonché delle quote da erogare in caso di esito positivo della verifica, da determinarsi anche con riferimento al peso ed alla complessità delle singole Aziende ed Enti;
- di dare mandato all'Ufficio Rapporti Istituzionali del Servizio Programmazione Assistenza Ospedaliera e Specialistica per tutti gli adempimenti

conseguenti l'adozione del presente provvedimento, ivi compresa la trasmissione dello stesso al Servizio Programmazione Assistenza Ospedaliera e Specialistica, al Servizio Programmazione Assistenza Territoriale e Prevenzione, al Servizio Accreditamenti e Programmazione Sanitaria ed al Servizio Gestione Accentrata Finanza Sanitaria Regionale dell'Area politiche per la promozione della salute, delle persone e delle pari opportunità, al Servizio Controlli dell'Area finanza e controlli ed all'Agenzia Regionale Sanitaria (ARES), per quanto di rispettiva competenza, ai fini del monitoraggio periodico degli obiettivi vincolanti a pena di decadenza, della verifica annuale degli obiettivi gestionali di cui all'art. 4 dell'allegato schema di contratto e della valutazione di metà mandato di cui al successivo art. 5 del medesimo schema di contratto.

- di pubblicare il presente provvedimento sul Bollettino Ufficiale della Regione Puglia, ai sensi della L.R. n. 13/1994.

Il Segretario della Giunta  
Dott. Romano Donno

Il Presidente della Giunta  
Dott. Nichi Vendola

ALLEGATO 1



# REGIONE PUGLIA

## **CONTRATTO DI PRESTAZIONE D'OPERA INTELLETTUALE REGOLANTE IL RAPPORTO CON IL DIRETTORE GENERALE DI AZIENDA SANITARIA LOCALE DEL SERVIZIO SANITARIO REGIONALE DELLA PUGLIA.**

Tra

il dott. Nicola Vendola, nato a Bari il 26 agosto 1958, il quale interviene ed agisce in rappresentanza della Regione Puglia (C.F. 80017210727) nella sua qualità di Presidente *pro-tempore* della Giunta Regionale, domiciliato per la carica presso la sede dell'Ente in Bari, Lungomare Nazario Sauro n. 33

e

il dott. \_\_\_\_\_, nato a \_\_\_\_\_, il \_\_\_\_\_, residente a \_\_\_\_\_, C.F. \_\_\_\_\_, nominato Direttore generale dell'Azienda Sanitaria Locale \_\_\_\_\_ con Deliberazione della Giunta Regionale n. \_\_\_\_\_ del \_\_\_\_\_

Si conviene e si stipula quanto segue:

### **ART. 1** **(OGGETTO)**

1. La Regione Puglia, ai sensi degli artt. 3 e 3-bis del D.Lgs. 502/1992 s.m.i. nonché dell'art. 24 della L.R. 4/2010 s.m.i., conferisce l'incarico di Direttore generale dell'Azienda Sanitaria Locale \_\_\_\_\_ al Dott. \_\_\_\_\_.

### **ART. 2** **(NATURA DELL'INCARICO)**

1. Il dott. \_\_\_\_\_ si impegna ad esercitare, a tempo pieno e con impegno esclusivo a favore dell'Azienda, le funzioni stabilite dal Decreto legislativo 30 dicembre 1992, n. 502 e successive modificazioni e dalle leggi regionali vigenti in materia, nonché ogni altra funzione connessa all'attività di gestione disciplinata da norme di legge e di regolamento o da atti di programmazione regionale.



**ART. 3**  
**(RESPONSABILITÀ)**

1. Il dott. \_\_\_\_\_ si impegna a rispettare le disposizioni e gli indirizzi prescritti da leggi ed atti programmatori sia nazionali che regionali, e ad osservare i principi, le direttive e gli obiettivi generali stabiliti dalla Giunta Regionale.
2. Il dott. \_\_\_\_\_, fermo restando il rispetto delle norme di cui alla Legge n. 241/90 s.m.i., è tenuto a mantenere il segreto d'ufficio.
3. Il dott. \_\_\_\_\_ è tenuto a garantire la corretta ed economica gestione delle risorse, l'imparzialità, il buon andamento e la trasparenza dell'azione amministrativa.

**ART. 4**  
**(OBIETTIVI)**

1. Fermi restando gli obiettivi vincolanti a pena di decadenza previsti da leggi statali o regionali, riportati in Allegato 1.1 quale parte integrante e sostanziale del presente contratto, il dott. \_\_\_\_\_ è tenuto al rispetto degli obiettivi di mandato individuati dalla Giunta Regionale con l'atto di nomina e degli obiettivi gestionali, sia di carattere economico-finanziario che di salute, individuati dalla Giunta Regionale con apposito provvedimento.
2. Gli obiettivi vincolanti a pena di decadenza di cui all'Allegato 1.1 sono sottoposti al monitoraggio periodico dei competenti Servizi dell'Area Politiche per la Promozione della Salute, delle Persone e delle Pari opportunità nonché di altri Servizi regionali competenti per singole materie, i quali riferiscono eventuali inadempienze al Direttore dell'Area Politiche per la Promozione della Salute, delle Persone e delle Pari opportunità ed all'Assessore alla Sanità. In tal caso, l'Assessore propone alla Giunta Regionale, ai sensi della L. 241 del 1990 s.m.i., l'avvio del procedimento di decadenza e, laddove le controdeduzioni dell'interessato risultino non esaustive, sottopone alla Giunta Regionale il provvedimento di decadenza.
3. Gli obiettivi gestionali di carattere economico-finanziario e di salute, individuati con apposito provvedimento della Giunta Regionale, sono sottoposti a verifica annuale da parte del direttore dell'Area Politiche per la Promozione della Salute, delle Persone e delle Pari opportunità, sulla base della certificazione di raggiungimento dei singoli obiettivi da parte degli Uffici e Servizi regionali competenti per materia e dell'Agenzia Regionale Sanitaria (ARES) secondo le modalità indicate nel provvedimento adottato dalla Giunta Regionale per l'individuazione degli stessi.

**ART. 5**  
**(VALUTAZIONE DI METÀ MANDATO)**

1. Il Direttore generale è sottoposto alla valutazione di metà mandato di cui all'art. 3-bis, comma 6 del D.Lgs. 502/1992 s.m.i., finalizzata alla conferma o meno dell'incarico dello stesso fino alla sua naturale scadenza.
2. La valutazione di metà mandato viene effettuata, sulla base dei dati forniti dagli Uffici e Servizi dell'Assessorato per quanto di competenza e dall'ARES, da una Commissione di esperti appositamente nominata dalla Giunta Regionale.

3. Le modalità di svolgimento della verifica di metà mandato sono quelle previste dagli atti deliberativi di Giunta Regionale in vigore, salvo successive modifiche degli stessi.

**ART. 6**  
**(COMPENSO)**

1. Per lo svolgimento delle funzioni di cui al presente contratto l'Azienda corrisponde, a carico del proprio bilancio, al Direttore generale – nel rispetto dei limiti fissati dall'art. 1 del D.P.C.M. 502/1995 s.m.i. nonché da quanto disposto dalla Giunta Regionale con D.G.R. n. 932 del 10/5/2011 ed eventuali successive modificazioni – un compenso annuo onnicomprensivo, decurtato ai sensi della L. 133/2008, della L. 122/2010 e della L.R. 1/2011, pari ad € 111.555,00 (centoundicimilacinquecentocinquantacinque/00) al lordo di oneri e ritenute di legge.
2. Il predetto trattamento economico, calcolato con riferimento alle voci stipendiali fisse e continuative con esclusione della retribuzione di risultato e di eventuali assegni *ad personam*, è comprensivo delle spese sostenute per gli spostamenti dal luogo di residenza o di dimora alla sede dell'Azienda ed è corrisposto in 12 (dodici) quote mensili posticipate di identico ammontare.
3. Spetta altresì al Direttore generale, nella misura prevista per i dirigenti generali dello Stato di livello C, il rimborso delle spese di viaggio, vitto ed alloggio sostenute per lo svolgimento di attività inerenti le proprie funzioni istituzionali: in tal caso, l'Azienda provvede alla liquidazione delle relative spettanze sulla base delle spese effettivamente sostenute ed opportunamente documentate.
4. Il trattamento economico di cui al comma 1 del presente articolo è integrato – ai sensi dell'art. 1, co. 5 del D.P.C.M. n. 502/1995 s.m.i. – di un'ulteriore quota, fino al 20 (venti) per cento dello stesso, da corrispondersi previa positiva valutazione della realizzazione degli obiettivi gestionali di carattere economico-finanziario di cui all'art. 4, co. 1 e 3, stabiliti annualmente dalla Giunta Regionale unitamente alla relativa metodologia di valutazione.

**ART. 7**  
**(DURATA)**

1. Salvo quanto previsto dai commi 3 e 4 del presente articolo nonché dal successivo art. 7, l'incarico ha durata di anni 3 (tre) a decorrere dalla data di insediamento.
2. La Giunta Regionale può, per motivate esigenze organizzative e gestionali, modificare la sede di assegnazione relativa all'incarico conferito con il presente contratto, spostando il Direttore generale presso altra Azienda o Ente del Servizio Sanitario Regionale per la residua durata del contratto. In tal caso, nulla è dovuto al Direttore generale a fronte della suddetta mobilità interaziendale.
3. In caso di modifica dell'ambito territoriale dell'Azienda disposta con legge regionale, laddove non ricorrano le condizioni di cui al precedente comma 2, il presente contratto si intende risolto contestualmente all'entrata in vigore della norma stessa.
4. In caso di rinuncia anticipata all'incarico, è fatto obbligo al dott. \_\_\_\_\_ di darne preavviso almeno 60 giorni prima, a mezzo raccomandata, al Presidente della Giunta Regionale.

**ART. 8****(DECADENZA, REVOCA E RISOLUZIONE DEL RAPPORTO)**

1. Nel caso in cui ricorrano gravi motivi o la gestione presenti una situazione di grave disavanzo o in caso di violazione di leggi o del principio di buon andamento e di imparzialità della amministrazione, ai sensi dell'art. 3-bis, comma 7 del Decreto legislativo n. 502/1992 s.m.i., il Presidente della Regione, su conforme deliberazione della Giunta Regionale previo parere della Conferenza permanente per la programmazione sanitaria e socio-sanitaria regionale, salvo casi di particolare gravità ed urgenza, e previa contestazione formale dell'addebito all'interessato, risolve il presente contratto dichiarando la decadenza del Direttore generale.
2. Il venir meno del rapporto fiduciario tra Giunta Regionale e Direttore generale integra la fattispecie dei gravi motivi di cui al comma precedente, determinando la risoluzione del contratto.
3. In caso di esito negativo della verifica sui risultati aziendali e sugli obiettivi conseguiti dal Direttore generale dopo i primi 18 mesi dalla nomina, ai sensi dell'art. 3-bis, comma 6, del Decreto legislativo n. 502/1992 s.m.i., l'impossibilità di procedere alla conferma dell'incarico comporta la risoluzione del presente contratto e, conseguentemente, la decadenza dalla nomina.
4. In tutti i casi di decadenza dalla nomina previsti dalla normativa vigente, nulla è dovuto al Direttore generale a titolo di indennità di recesso.
5. La condanna con sentenza anche non passata in giudicato del Direttore generale per i reati di concussione, corruzione, malversazione, falso in atto pubblico e truffa, nonché la condanna con sentenza anche non passata in giudicato per reati commessi con dolo o colpa grave e connessi all'esercizio delle funzioni di Direttore generale, comporterà la risoluzione di diritto del contratto senza contestazione e/o preavviso.
6. Il rinvio a giudizio per i reati di cui al precedente comma 5 nonché per altri reati commessi anche al di fuori dell'esercizio delle funzioni di Direttore generale, potrà essere valutato ai fini di quanto stabilito dai commi 1 e 2 del presente articolo.

**ART. 9****(TUTELA LEGALE)**

1. In sede di procedimento penale nei confronti del Direttore generale per fatti direttamente connessi con l'esercizio delle proprie funzioni, l'Azienda assume a proprio carico – a condizione che non sussista conflitto d'interessi – ogni onere di difesa per tutti i gradi di giudizio.
2. In caso di condanna del Direttore generale con sentenza passata in giudicato per fatti commessi con dolo o colpa grave, l'Azienda ripete tutti gli oneri sostenuti per la difesa del Direttore generale in ogni grado di giudizio.

**ART. 10****(NORMA FINALE E DI RINVIO)**

1. Per quanto non previsto dal presente contratto e non disciplinato dal Decreto legislativo n. 502/1992 s.m.i. e dalla normativa regionale in materia, si applicano le

norme del titolo terzo del libro quinto del codice civile.

2. Il presente contratto recepirà automaticamente le disposizioni normative statali o regionali che dovessero successivamente intervenire a modificare la disciplina della materia, anche in caso di riduzione del compenso pattuito.

**ART. 11**

*(FORO COMPETENTE)*

1. In caso di controversie insorte tra le parti contraenti sull'applicazione del presente contratto, il foro competente è quello di Bari.

**ART. 12**

*(REGISTRAZIONE)*

1. Il presente contratto, redatto in bollo, sarà registrato in caso d'uso ai sensi del D.P.R. 26 aprile 1986, n. 131.
2. Le spese di bollo e di registrazione saranno a carico del Direttore generale dell'Azienda.

Bari, li .....

**IL PRESIDENTE DELLA  
GIUNTA REGIONALE**

**IL DIRETTORE GENERALE**

\_\_\_\_\_

\_\_\_\_\_

**APPROVAZIONE ESPRESSA**

Il sottoscritto dott. \_\_\_\_\_, preso atto dei contenuti contrattuali sopra indicati, li approva espressamente ed in particolare, ai sensi e per effetto dell'art. 1341, co. 2 del Codice Civile, le clausole contrattuali di cui agli artt. 3 ("Responsabilità"), 4 ("Obiettivi gestionali"), 6 ("Compenso"), 7 ("Durata"), 8 ("Decadenza, revoca e risoluzione del rapporto"), 10 ("Norma finale e di rinvio").

Bari, li.....

Il Direttore Generale

\_\_\_\_\_

---

**TRATTAMENTO DEI DATI PERSONALI**

Il sottoscritto dott. \_\_\_\_\_, preso atto dell'informativa ricevuta ai sensi dell'art.13 del D.Lgs. 196/2003 – Codice privacy, autorizza la Regione Puglia al trattamento dei dati personali per le finalità correlate al presente contratto.

Bari, li.....

Il Direttore Generale

---

ALLEGATO 1.1**OBIETTIVI VINCOLANTI A PENA DI DECADENZA D.G. ASL (con indicazione a margine delle fonti normative di riferimento)\_****1) Invio informatico trimestrale alla Regione, al Ministero dell'Economia e Finanze ed al Ministero del Lavoro, della Salute e delle Politiche Sociali della certificazione di accompagnamento del Conto Economico trimestrale.**

[Intesa Stato-Regioni 23 marzo 2005, art. 6, co. 2, recepita dalla L. 266/2005 (Finanziaria 2006), art. 1, co. 274].

**2) Garanzia dell'equilibrio economico-finanziario della gestione o, in caso di certificazione di non coerenza delle condizioni di equilibrio, presentazione di un piano contenente indicazione delle misure idonee a ricondurre la gestione al predetto equilibrio, ovvero entro i limiti delle assegnazioni effettuate annualmente attraverso il Documento di Indirizzo Economico Funzionale delle Aziende ed Enti del SSR (DIEF).**

La certificazione di non coerenza delle condizioni di equilibrio comporta automaticamente il blocco delle assunzioni del personale dell'azienda e dell'affidamento di incarichi esterni per consulenze non a carattere sanitario per l'esercizio in corso. La riconduzione della gestione nei limiti degli obiettivi assegnati deve essere assicurata entro il 30 settembre qualora la situazione di disequilibrio sia stata certificata nel primo o nel secondo trimestre, ovvero entro il 31 dicembre qualora la situazione di disequilibrio si sia verificata nel corso del terzo o quarto trimestre; in caso contrario la Regione dichiara la decadenza dei direttori generali.

Qualora per esigenze straordinarie si renda necessario assumere iniziative di gestione comportanti spese non previste ed incompatibili con gli obiettivi, i direttori generali devono ottenere preventiva autorizzazione dalla Giunta regionale, fatti salvi i provvedimenti contingibili ed urgenti e i casi in cui ricorra il pericolo di interruzione di pubblico servizio per i quali le Aziende danno comunicazione alla Giunta Regionale entro i successivi quindici giorni.

La decadenza opera, in particolare, nei seguenti casi :

- a) mancata o incompleta presentazione della certificazione di accompagnamento del Conto Economico trimestrale;
- b) mancata presentazione del piano di rientro nei termini definiti dalla Regione all'art. 33 della L.R. 38/1994 s.m.i.;

c) mancata riconduzione della gestione nei limiti degli obiettivi assegnati al 30 settembre ovvero al 31 dicembre, come sopra indicato

[D.Lgs. 502/1992 s.m.i., art. 3-bis, co. 7; L.R. 38/1994, art. 33, co. 2; L.R. 28/2000, art. 24, co. 2; L.R. n. 32/2001, art. 10; L. 289/2002, art. 52, co. 4, lett. d); Intesa Stato-Regioni 23 marzo 2005, art. 6, co. 2, recepita dalla L. 266/2005 (Finanziaria 2006), art. 1, co. 274].

**3) Rispetto delle leggi e del principio di buon andamento ed imparzialità dell'Amministrazione.**

[ D.Lgs. 502/1992 s.m.i., art. 3-bis, co. 7].

**4) Acquisto di beni e servizi alle migliori condizioni di mercato.**

Le Aziende sanitarie e ospedaliere, singolarmente o in forma aggregata, hanno l'obbligo, in attuazione e secondo i criteri di cui all'articolo 59 della L. 388/2000, di aderire alle convenzioni stipulate dal Ministero del tesoro attraverso la CONSIP per tutte le categorie merceologiche pubblicate sul relativo sito Internet, ovvero di utilizzare i relativi parametri di qualità e di prezzo per l'acquisto di beni comparabili con quelli oggetto di convenzionamento. Le stesse Aziende, ove disattendano la predetta disposizione, devono motivare i provvedimenti con cui procedono all'acquisto di beni e servizi a prezzi e a condizioni meno vantaggiosi di quelli stabiliti nelle convenzioni CONSIP.

[ *L.R. 14/2001* , *art. 17* ]

**5) Garanzia dell'esercizio dell'attività libero-professionale intramuraria.**

[ *L. 120/2007* , *art. 1, co. 7* ].

**6) Stipula e rispetto dei contratti con le strutture provvisoriamente accreditate.**

[ *L.R. 32/2001* , *art. 11* ]

**7) Garanzia del corretto, completo e tempestivo inserimento nel Sistema Informativo Sanitario di tutti i dati attinenti ai flussi informativi obbligatori nazionali e regionali.**

[ *L.R. 4/2003* , *art. 32, co. 2*; *D.G.R. 1200/2006* , *in attuazione dell'Intesa Stato Regioni 23 marzo 2005* ].

**8) Controllo e monitoraggio dei comportamenti prescrittivi di MMG e PLS**, entro i limiti del budget ad essi attribuito.

[ *L.R. 4/2003* , *art. 36, co. 6* ]

**9) Attivazione di iniziative per il monitoraggio e controllo della spesa farmaceutica**, ai fini di una sua riconduzione verso i valori di riferimento.

[ *L.R. 405/2001*; *D.G.R. n. 1718/2004* ]

DELIBERAZIONE DELLA GIUNTA REGIONALE 24 ottobre 2011, n. 2343

**P.O. PUGLIA FESR 2007/2013 - Asse II - Linea d'intervento 2.1. Attuazione Azione 2.1.4.: "Servizio di monitoraggio dei corpi idrici sotterranei". Approvazione "scheda d'intervento" e "Programma Operativo FASE I"**

L'Assessore alle Opere Pubbliche e Protezione Civile, Avv. Fabiano Amati, sulla base dell'istruttoria espletata dal Responsabile dell'A.P. "Supporto alla gestione della tutela delle acque", confermata dal Dirigente del Servizio Tutela delle Acque, nonché Responsabile della Linea d'intervento 2.1 del P.O. FESR 2007-2013, riferisce quanto segue.

Nell'ambito del PO FESR Puglia 2007-2013, l'Asse II "Uso sostenibile e efficiente delle risorse ambientali ed energetiche per lo sviluppo" è orientato a promuovere un uso sostenibile ed efficiente delle risorse naturali quale condizione per una migliore qualità della vita ed al tempo stesso criterio per orientare lo sviluppo sociale ed economico verso una maggiore sostenibilità ambientale e verso modelli di produzione, consumo e ricerca in grado di sfruttare l'indotto economico ed occupazionale.

Con Deliberazione di Giunta Regionale n. 850, del 26 maggio 2009 venne approvato il Programma Pluriennale di Attuazione (PPA) dell'Asse II del citato P.O. che definiva le modalità di attuazione e le risorse finanziarie a disposizione per ciascuna delle linee di intervento e delle singole azioni previste, con la fissazione dei relativi criteri selettivi delle operazioni da ammettere a finanziamento.

Successivamente, a seguito delle modifiche intervenute in fase di attuazione della programmazione comunitaria, la Giunta Regionale, con proprio atto deliberativo n.1822 del 2 agosto 2011, ha approvato la nuova versione del predetto Programma Pluriennale sostitutivo della precedente.

La Linea d'Intervento 2.1 del citato Asse II, comprende, tra l'altro, l'Azione 2.1.4, finalizzata al *Miglioramento del sistema dell'informazione, del monitoraggio e del controllo* tra i cui soggetti beneficiari, oltre alla Regione Puglia, sono ricompresi anche gli Enti Locali, il Gestore del Servizio Idrico Integrato, L'Autorità Idrica Pugliese, l'ARPA

Puglia, gli Enti/Istituti Pubblici di Ricerca e/o le Università.

L'Azione 2.1.4, nel cui ambito sono inseriti i sotto elencati "Servizi" ha una dotazione finanziaria complessiva pari ad euro 12.601.200,00 ripartita con deliberazioni di Giunta Regionale n.1640 del 12 luglio 2010 e n.2586 del 30 novembre 2010, così come segue:

<i>Servizi</i>	<i>Assegnazione Finanziaria</i>
<b>1. Monitoraggio dei corpi idrici superficiali</b>	<b>€ 3.500.000,00</b>
<b>2. Monitoraggio dei corpi idrici sotterranei</b>	<b>€ 1.500.000,00</b>
<b>3. Monitoraggio dei sistemi fognari</b>	<b>€ 201.200,00</b>
<b>4. Piano di spandimento delle Acque di Vegetazione</b>	<b>€ 150.000,00</b>
<b>5. Piano d'Azione Nitrati</b>	<b>€ 100.000,00</b>
<b>6. Catasto degli scarichi idrici e Catasto delle utenze non ricomprese negli agglomerati previsti dal PTA</b>	<b>€ 6.600.000,00</b>
<b>7. Monitoraggio dell'attuazione del PTA e relativo aggiornamento</b>	<b>€ 450.000,00</b>
<b>8. Servizi di informazione legati al PTA e all'applicazione delle direttive in materia di tutela)</b>	<b>€ 100.000,00</b>
<b>TOTALE</b>	<b>€ 12.601.200,00</b>

La Giunta Regionale con lo stesso citato provvedimento deliberativo n.2586/2010 ha, tra l'altro, preso atto che con riferimento ai Servizi da svilupparsi e da finanziarsi si sarebbero dovute predisporre apposite singole schede degli interventi, con le quali, in conformità a quanto previsto dal P.O. FESR Puglia, dai Criteri di selezione approvati dal Comitato di Sorveglianza e dal Programma Pluriennale dell'Asse II, sarebbe stato definito il dettaglio relativo alle attività, ai soggetti attuatori, ai soggetti beneficiari, ai requisiti di ammissibilità, alle procedure amministrative, tecniche e finanziarie da



seguire per la realizzazione delle misure, nonché ai criteri delle selezioni da sottoporre alla preventiva valutazione della Giunta Regionale ai fini della loro approvazione.

Ciò premesso, relativamente al “*Servizio di Monitoraggio dei Corpi idrici sotterranei*”, si deve rilevare prioritariamente che la Regione, in adempimento a quanto disposto dalle direttive comunitarie 2000/60/CE, che istituisce un quadro di riferimento normativo per l’azione comunitaria in materia di acque e 2006/118/CE concernente la protezione delle acque sotterranee dall’inquinamento e dal deterioramento, recepite nell’Ordinamento Italiano rispettivamente con il D.Lgs. n.152/2006 recante “*Norme in materia ambientale*” e con il D.Lgs. n.30/2009, è chiamata ad elaborare ed attuare appositi programmi di monitoraggio per la conoscenza e la verifica dello stato qualitativo e quantitativo delle acque superficiali e sotterranee all’interno di ciascun bacino idrografico.

Orbene, la Regione si era già dotata, nell’ambito del POR 2000-2006, Misura 1.3 “Interventi urgenti per la difesa del suolo”, ai sensi dell’ art. 43 dell’ allora vigente D.Lgs. 152/99, di un “*Sistema di monitoraggio qualitativo e quantitativo dei corpi idrici Sotterranei della Puglia*”, il cui Programma di monitoraggio denominato “*Progetto TIZIANO*” era stato redatto ed approvato dal Commissario Delegato, con decreto n. 219/CD/A del 01/08/2003.

Le attività del Monitoraggio qualitativo e quantitativo delle risorse idriche sotterranee, conseguentemente avviate, hanno fornito alla Regione Puglia un ricchissimo patrimonio in termini strumentali ed informativi; esse troveranno scadenza naturale il 2 gennaio 2012.

Da ciò ne consegue la necessità di dover assicurare la continuità del citato *Servizio* rielaborando, altresì, lo stesso secondo le prescrizioni normative nel frattempo intervenute a regolamentare la materia (D.Lgs.152/06 e suoi decreti attuativi).

Quindi, nell’ambito dell’istituendo nuovo “*Servizio di Monitoraggio dei corpi idrici sotterranei*”, è stata prevista un’articolazione delle attività in due fasi: una prima (*FASE I - Progettazione*) relativa al **Progetto di Monitoraggio quali-quantitativo dei corpi idrici sotterranei della Regione Puglia** ed una seconda (*FASE II - Attuazione*) che si svolgerà a valle dell’acquisizione del suddetto “Progetto” e che riguarderà l’attuazione dello stesso.

Sono state predisposte, pertanto, la “*scheda di intervento*” relativa all’attivazione dell’istituendo Servizio “*Monitoraggio dei corpi idrici sotterranei*”, unitamente al “*Programma Operativo - FASE I*” relativo alla sola prima fase dello stesso (*Fase I - Progettazione*), che entrambi sono sottoposti alle valutazioni della Giunta Regionale con il presente provvedimento.

Con la citata scheda d’intervento, si propone di individuare quale “*soggetto beneficiario*” idoneo allo svolgimento delle attività in parola, mediante il ricorso alle procedure negoziali di cui al *Programma Pluriennale di Attuazione (PPA)* giusta deliberazione di Giunta Regionale n.1822/2011, l’Ente Pubblico di Ricerca “**Istituto di Ricerca sulle Acque**” (**IRSA**) di Bari, stante l’indubbia competenza tecnico-scientifica posseduta dallo stesso, nonché in considerazione della pregressa attività svolta con riferimento alla materia di che trattasi, in particolar modo riguardo al ruolo di *consulenza tecnico-scientifica* effettuata nell’ambito del pregresso *Progetto del sistema di monitoraggio qualitativo e quantitativo dei corpi idrici sotterranei*.

Per quanto attiene la successiva *FASE II*, che si svolgerà a valle dell’acquisizione del suddetto “Progetto” e che riguarderà l’attuazione dello stesso, si propone quale “*soggetto beneficiario*” l’Agenzia regionale **ARPA Puglia**, Organo Tecnico della Regione Puglia, istituito e disciplinato con L.R. n.6/99, in considerazione proprio dei compiti ad essa istituzionalmente attribuiti, nonché dell’attività di monitoraggio pregressa (2008-2010) ed attuale (giusta D.G.R. n.1640/2010) svolta dalla stessa relativamente ai “*Corpi idrici Superficiali*”.

In merito, si riferisce che è stata manifestata la disponibilità all’esecuzione delle attività di che trattasi, sia da parte dell’ “**Istituto di Ricerca sulle Acque**” (**IRSA**) di Bari (giusta nota n.3975 del 31/08/2011), che dell’**ARPA Puglia** (giusta nota n. 43562 del 7/09/2011).

Si evidenzia altresì che, per la realizzazione delle attività di cui alla *FASE I - Progettazione* la suddetta scheda d’intervento prevede una spesa di **euro 75.000,00**, a fronte della dotazione finanziaria complessivamente attribuita al Servizio di che trattasi, pari a euro 1.500.000,00. La somma residua, pari a **euro 1.425.000,00**, verrà destinata all’esecuzione delle attività di cui alla successiva *FASE II - Attuazione*.

Va riferito, infine, che in ordine alla suddetta “*scheda di intervento*” e al relativo “*Programma Operativo Fase I*” sono state acquisite le valutazioni dell’Autorità Ambientale nonché Responsabile dell’Asse II del P.O. FESR 2007-2013 e dell’Autorità di Gestione del P.O. FESR 2007/2013 anche in esecuzione del “*Piano Operativo di Cooperazione tra Autorità di Gestione e Autorità Ambientale*” di cui la Giunta Regionale ha preso atto con propria deliberazione n.1499 del 25 giugno 2010.

Tutto ciò premesso e considerato, si sottopone alle determinazioni della Giunta Regionale.

#### **COPERTURA FINANZIARIA AI SENSI DELLA L.R. N. 28/01 E SUCCESSIVE INTEGRAZIONI E MODIFICAZIONI:**

*La presente Deliberazione costituisce attuazione del Programma P.O. Puglia FESR 2007/2013. La spesa complessiva, di cui con lo stesso atto si dispone, è pari ad euro 1.500.000,00 e trova copertura sul Cap.1152010 (U.P.B. 6.03.09) - Residui di Stanziamento 2008. Per quanto riguarda il cofinanziamento regionale dell’Asse II si fa riferimento alla quota finanziaria di capitoli di spesa così come indicati nell’allegato “C” della L.R. n.4/2008 e successivi provvedimenti. All’impegno della spesa di cui trattasi provvederà il Responsabile della Linea 2.1 con proprio atto dirigenziale.*

Il presente provvedimento rientra nella specifica competenza della Giunta Regionale ai sensi dell’art. 4, comma 4, *lettere a) e d)*, della L.R. n. 7/1997 che detta “*norme in materia di organizzazione dell’Amministrazione Regionale*”.

L’Assessore alle Opere Pubbliche e Protezione Civile, sulla base delle risultanze istruttorie come innanzi illustrate, propone alla Giunta l’adozione del conseguente atto finale.

#### **LA GIUNTA**

Udita la relazione e la conseguente proposta dell’Assessore alle OO.PP. e Protezione Civile che si intende qui di seguito integralmente riportata;

Viste le sottoscrizioni poste in calce al presente provvedimento da parte del Responsabile dell’A.P. “Supporto alla gestione della tutela delle acque” e del Dirigente del Servizio “Tutela delle Acque”, nonché Responsabile della Linea d’intervento 2.1 del P.O. FESR 2007-2013, che ne attestano la conformità alla legislazione vigente;

A voti unanimi e palesi, espressi nei modi di legge,

#### **DELIBERA**

1) **DI APPROVARE**, con riferimento alla Linea d’Intervento 2.1 dell’Asse II, Azione 2.1.4 del PO FESR 2007 - 2013 e per le motivazioni in narrativa indicate che qui si intendono integralmente riportate, i seguenti allegati che costituiscono parte integrante del presente provvedimento:

a) la “*scheda d’intervento*” (*Allegato 1*) relativa al Servizio “*Monitoraggio dei corpi idrici sotterranei*” con la quale si definisce il dettaglio con riguardo al soggetto attuatore, al soggetto beneficiario, ai requisiti di ammissibilità, alle procedure amministrative, tecniche e finanziarie da seguire per la realizzazione della stessa misura, nonché al criterio della individuazione del soggetto beneficiario;

b) il “*Programma Operativo - FASE I*” (*Allegato 2*) relativo alla prima fase (*Fase I - Progettazione*), del suddetto Servizio “*Monitoraggio dei corpi idrici sotterranei*” con il quale si disciplina in dettaglio il programma delle attività, la loro durata e il relativo “*Piano Economico*”;

2) **DI INDIVIDUARE** quali “*soggetti beneficiari*” idonei allo svolgimento delle attività di cui all’istituendo Servizio “*Monitoraggio dei corpi idrici sotterranei*”:

a) l’Ente Pubblico di Ricerca “**Istituto di Ricerca sulle Acque**” (**IRSA**) di Bari, stante l’indubbia competenza tecnico-scientifica posseduta dallo stesso, nonché in considerazione della pregressa attività svolta con riferimento alla materia di che trattasi, per

quanto attiene la *FASE I*, relativa alla elaborazione del suddetto *Progetto esecutivo*;

b) l'Agenzia regionale **ARPA Puglia**, Organo Tecnico della Regione Puglia, istituito e disciplinato con L.R. n.6/99 e dei compiti ad essa istituzionalmente attribuiti, anche in considerazione dell'attività di monitoraggio pregressa (2008-2010) ed attuale (giusta D.G.R. n.1640/2010) svolta dalla stessa relativamente ai "Corpi idrici Superficiali", per quanto attiene la successiva *FASE II*, che si svolgerà a valle dell'acquisizione del suddetto "Progetto" e che riguarderà l'attuazione dello stesso.

3) **DI DARE ATTO**, che la copertura finanziaria per la realizzazione delle attività di cui alla *FASE I - Progettazione*, pari a euro 75.000,00 in favore dell'IRSA di Bari, e *FASE II - Attuazione*, pari a euro 1.425.000,00 in favore dell'ARPA Puglia è assicurata nell'ambito della dotazione complessivamente assegnata all'Azione 2.1.4 - Linea d'Intervento 2.1 -Asse II del P.O. FESR 2007-2013, pari ad euro 12.601.200,00, a valere sul Capitolo di spesa 1152010 - Residui di Stanziamento 2008;

4) **DI DARE ATTO**, altresì, che alla costituzione

dell'impegno della relativa spesa provvederà il Responsabile della Linea 2.1 con proprio atto dirigenziale;

5) **DI DISPORRE** che, al fine di dare attuazione alle attività di che trattasi e di regolare i rapporti tra la Regione Puglia e i Soggetti Beneficiari, provvederà il Responsabile di Linea attraverso la sottoscrizione di apposito disciplinare tecnico, redatto sulla base dello schema approvato con D.G.R. del 9 marzo 2010, n.651;

6) **DI DISPORRE** la notifica del presente provvedimento a cura del Servizio Tutela delle Acque, all'*Autorità Ambientale nonché Responsabile dell'Asse II del P.O. FESR 2007-2013*, all'*Autorità di Gestione del P.O. FESR 2007-2013*, nonché all'Ente Pubblico di Ricerca "*Istituto di Ricerca sulle Acque*" (IRSA) di Bari e all'Agenzia regionale *ARPA Puglia*;

7) **DI DISPORRE**, infine, la pubblicazione del presente atto sul Bollettino Ufficiale della Regione Puglia e di darne comunicazione sul sito internet regionale.

Il Segretario della Giunta  
Dott. Romano Donno

Il Presidente della Giunta  
Dott. Nichi Vendola

**PROPOSTA SCHEDA****INTERVENTO: "SERVIZIO MONITORAGGIO CORPI IDRICI SOTTERRANEI"****1) NORMATIVA DI RIFERIMENTO**

**Direttiva 2000/60/CE**, che istituisce un quadro per l'azione comunitaria in materia di acque

**Direttiva 91/271/CEE**, concernente il trattamento delle acque reflue urbane

**Direttiva 91/676/CEE**, relativa alla protezione delle acque dall'inquinamento provocato dai nitrati provenienti da fonti agricole

**Direttiva 2006/118/CE**, concernente la protezione delle acque sotterranee dall'inquinamento e dal deterioramento

**D.Lgs. n. 152/2006**, "*Norme in materia ambientale*" e ss.mm.ii.

Parte III – Sezione II – *Tutela delle acque dall'inquinamento* - **Titolo I - Capo I - Obiettivo di qualità ambientale; Titolo III - Capo I - Aree richiedenti specifiche misure di prevenzione dall'inquinamento e di risanamento; Titolo IV – Strumenti di tutela artt. 120 (Rilevamento dello stato di qualità dei corpi idrici) e 123 (Trasmissione delle informazioni e delle relazioni)** nonché gli **Allegati 1 e 3** alla parte terza

**D.Lgs n.30/2009**, "*Attuazione della direttiva 2006/118/CE, relativa alla protezione delle acque sotterranee dall'inquinamento e dal deterioramento*" e ss.mm.ii.

**Decreto del Ministero dell'Ambiente e della Tutela del Territorio e del Mare n.56/2009** Regolamento recante "*Criteri tecnici per il monitoraggio dei corpi idrici e l'identificazione delle condizioni di riferimento per la modifica delle norme tecniche del decreto legislativo 3 aprile 2006, n. 152, recante Norme in materia ambientale, predisposto ai sensi dell'articolo 75, comma 3, del decreto legislativo medesimo*"

**Decreto del Ministero dell'Ambiente e della Tutela del Territorio e del Mare n.260/2010**, Regolamento recante i *criteri tecnici per la classificazione dello stato dei corpi idrici superficiali, per la modifica delle norme tecniche del decreto legislativo 3 aprile 2006, n. 152, recante norme in materia ambientale, predisposto ai sensi dell'articolo 75, comma 3, del medesimo decreto legislativo.*

## 2) SINTESI DELLE ATTIVITÀ

Le attività per l'attivazione del *Servizio di Monitoraggio dei Corpi idrici sotterranei*, previste ai sensi dell'art.120 del decreto legislativo 3 aprile 2006, n. 152, secondo le modalità contenute nei suoi allegati tecnici, così come modificati dal decreto legislativo 16 marzo 2009, n.30, si articoleranno in due fasi.

Una prima fase (**FASE I - Progettazione**), di cui al Programma Operativo riportato di seguito alla presente *scheda d'intervento*, relativa al **Progetto di Monitoraggio quali-quantitativo dei corpi idrici sotterranei della Regione Puglia** ed una seconda fase, (**FASE II - Attuazione**), che si svolgerà a valle dell'acquisizione del suddetto "Progetto" e che riguarderà l'attuazione dello stesso, secondo quanto indicato in un apposito Programma Operativo.

Nello specifico, si riportano sinteticamente le attività relative alla **FASE I**, che riguarderanno l'elaborazione del "*Progetto di Monitoraggio quali-quantitativo dei corpi idrici sotterranei della Regione Puglia*":

- Verifica del patrimonio strutturale ed informativo relativo alla configurazione attuale della rete di monitoraggio degli acquiferi pugliesi, realizzata attraverso il progetto TIZIANO "Sistema di Monitoraggio Qualitativo e Quantitativo dei corpi idrici Sotterranei della Puglia" 2006-2011 e successiva valutazione dell'adattabilità del citato progetto TIZIANO, impostato e sviluppato ai sensi dell'allora vigente D.Lgs.152/1999, alle prescrizioni introdotte con il D.Lgs. 30/2009.
- Rideterminazione della tipologia dei parametri da campionare ai sensi del D.Lgs n.30/2009.
- Definizione delle attività propedeutiche all'istituendo nuovo servizio di monitoraggio, quali la definizione delle specifiche del sistema informativo territoriale (SIT), attività per la messa in sicurezza della strumentazione, sostituzione e/o riparazione di materiale elettronico, etc.
- Rimodulazione della struttura della rete di monitoraggio delle acque sotterranee in termini di localizzazione e numero dei siti di monitoraggio, frequenza di campionamento, anche in base alla caratterizzazione dei corpi idrici e alla classe di rischio attribuita agli stessi, ai sensi del suddetto decreto legislativo n.30/2009.
- Definizione dei protocolli e delle attività di raccolta di dati in campo, di analisi dei campioni raccolti ed infine di elaborazione dei dati. Definizione di regole per la manutenzione ordinaria e straordinaria delle strumentazioni per la misura in continuo (punti di misura strumentati).
- Elaborazione del "Progetto di Monitoraggio", in linea e conforme ai dettami della normativa di settore.

Nel progetto saranno inoltre definite alcune innovative attività di carattere tecnico-scientifico, utili alla Regione Puglia al fine di migliorare la conoscenza della risorsa e di studiare, rigorosamente, alcune anomalie già riscontrate nell'ambito della precedente attività di monitoraggio svolta dal 2006 al 2011 (*es. alti livelli di Se nelle acque di falda in alcune zone del territorio regionale*) e negli assetti quali-quantitativi caratteristici degli acquiferi pugliesi (*es. elevate concentrazioni di Fe e Mn negli acquiferi carsici*).

Il suddetto "Progetto di Monitoraggio quali-quantitativo dei corpi idrici sotterranei della Regione Puglia", così formulato, dovrà costituire l'elaborato progettuale esecutivo di riferimento per la successiva fase di attuazione (FASE II - Attuazione).

### **3) LOCALIZZAZIONE GEOGRAFICA DELL'INTERVENTO**

Intero territorio regionale

### **4) AMMINISTRAZIONE RESPONSABILE**

Regione Puglia - Area di Coordinamento Politiche per la riqualificazione, la tutela e la sicurezza ambientale e per l'attuazione delle Opere Pubbliche -*Servizio Tutela delle Acque*

### **5) SOGGETTI BENEFICIARI**

#### **FASE I : CNR - Istituto di Ricerca sulle Acque (IRSA) di Bari**

In qualità di "Istituto pubblico di ricerca" - giusta deliberazione di G.R. n.1822/11, Azione 2.1.4 - sezione "Beneficiari"

#### **FASE II : ARPA PUGLIA**

- giusta deliberazione di G.R. n.1822/11, Azione 2.1.4 - sezione "Beneficiari"

### **Motivazioni**

Si propone di incaricare il **CNR-IRSA di Bari**, per lo svolgimento delle attività di cui alla (FASE I), data la sua indubbia competenza tecnico-scientifica ed in considerazione della progressa attività svolta dallo stesso Istituto in merito ed in particolare:

- a) ha collaborato con la Regione Puglia per la redazione degli studi preliminari per la redazione del Piano di Bacino (giusta convenzione n.4177 del 31 gennaio 1997) ed in particolare ha approfondito studi e ricerche di cui alla D.G.R. n.5485 del 14 novembre 1997, relativamente alla individuazione delle metodologie di monitoraggio qualitativo dei corpi idrici sotterranei ed alla messa a punto di modelli di bilancio tra fabbisogni e disponibilità idriche;
- b) ha svolto, nel periodo 2006-2011, attività di "consulenza tecnico-scientifica" per la Regione Puglia (giusta convenzione n.007634 del 10 novembre 2006) nell'ambito del "Progetto del Sistema di Monitoraggio qualitativo e quantitativo dei corpi idrici sotterranei della Regione Puglia". In particolare l'Istituto è stato impegnato nell'elaborazione e nell'implementazione di metodologie finalizzate alla riprogettazione e all'ampliamento della rete di monitoraggio quali-quantitativo dei corpi idrici sotterranei della Regione Puglia (Progetto TIZIANO), al fine di rendere la nuova rete coerente con le indicazioni presenti nelle principali direttive nazionali ed europee (WFD, Direttiva Nitrati, ecc.);
- c) ha fornito assistenza tecnico-scientifica all'Associazione Regionale dei Consorzi di Difesa (ASSOCODIPUGLIA) relativamente alle attività di monitoraggio dei nitrati sul contesto regionale, con particolare riferimento alle attività di gestione delle aziende agrarie presenti sul territorio.

Si propone di incaricare l'ARPA Puglia, per lo svolgimento delle attività di cui alla (FASE II), alla luce della sua natura - quale Organo Tecnico della Regione Puglia, istituito e disciplinato con L.R. n.6/99 - e dei compiti ad essa istituzionalmente attribuiti, anche in considerazione dell'attività di monitoraggio pregressa (2008-2010) ed attuale (giusta D.G.R. n.1640/2010), svolta dalla stessa relativamente ai "Corpi idrici Superficiali".

## **6) IMPORTO**

**Dotazione complessiva € 1.500.000,00= (unmilione cinquecentomila euro)**

giusta deliberazione di G.R. n.2586 del 30/11/2010

così ripartita:

**€ 75.000,00= (settantacinquemila euro) – FASE I – Progettazione**

**€ 1.425.000,00= (unmilione quattrocentoventicinquemila euro) – FASE II – Attuazione**

## **7) MODALITÀ DI ATTUAZIONE DELL'INTERVENTO**

**FASE I** - Affidamento diretto al CNR - IRSA di Bari tramite procedura negoziale ai sensi e per gli effetti dell'art. 57 del D.Lgs. 163/2006 e ss.mm.ii, che a sua volta, opererà nel rispetto dello stesso D.Lgs. 163/2006 e ss.mm.ii.

**FASE II** - Affidamento diretto all'ARPA Puglia tramite procedura negoziale ai sensi e per gli effetti dell'art. 57 del D.Lgs. 163/2006 e ss.mm.ii, che a sua volta, opererà nel rispetto dello stesso D.Lgs. 163/2006 e ss.mm.ii.

**ALLEGATO 2**

**- SERVIZIO MONITORAGGIO CORPI IDRICI SOTTERRANEI -**

**PROGRAMMA OPERATIVO**

**FASE I**

**INDICE**

**1. PREMESSA .....**

**2. PROGRAMMA DELLE ATTIVITÀ .....**

**3. PIANO E DURATA DELLE ATTIVITÀ .....**

**4. PIANO ECONOMICO .....**



## 1. PREMESSA

La legislazione comunitaria di riferimento che disciplina la tutela delle risorse idriche è rappresentata dalla **Direttiva Quadro sulle Acque (2000/60/CE)**, entrata in vigore il 22 dicembre 2000 e recepita dalla normativa nazionale con il D.Lgs. 152/2006, il "*Testo unico dell'Ambiente*" recante "*Norme in materia ambientale*".

La suddetta Direttiva comunitaria, si pone come obiettivo principale la **tutela integrata degli aspetti quali-quantitativi delle risorse idriche**, al fine di perseguirne un utilizzo sostenibile, in grado di assicurare l'equilibrio tra la sua disponibilità naturale e i fabbisogni della comunità.

Inoltre, definisce **gli obiettivi di qualità ambientale** da perseguire entro orizzonti temporali ben precisi, e sancisce il ruolo fondamentale del **monitoraggio**, sia dello stato qualitativo e quantitativo dei corpi idrici, sia dell'efficacia degli interventi previsti, quali strumenti guida dell'azione di tutela.

Successivamente, ai sensi dell'articolo 17, paragrafi 1 e 2, della direttiva 2000/60/CE, la legislazione comunitaria, con **direttiva 2006/118/CE**, ha inteso istituire misure specifiche per prevenire e controllare l'inquinamento delle acque sotterranee, ed in particolare:

- a) criteri per valutare il buono stato chimico delle acque sotterranee;
- b) criteri per individuare e invertire le tendenze significative e durature all'aumento e per determinare i punti di partenza per le inversioni di tendenza.

L'applicazione delle direttive comunitarie, si esplica attraverso il recepimento a livello locale – *Regioni* – delle disposizioni contenute nel **D.Lgs. n. 152/2006** e nei relativi decreti attuativi.

Secondo le indicazioni degli articoli 76 e 77 del D.Lgs. 152/2006, è attribuita alle *Regioni* la competenza in merito al raggiungimento degli obiettivi di qualità ambientale.

In particolare, ai sensi dell'*articolo 120* del suddetto decreto e secondo le indicazioni contenute negli allegati tecnici alla parte terza, le *Regioni* sono chiamate ad elaborare ed attuare appositi programmi di monitoraggio per la conoscenza e la verifica dello stato qualitativo e quantitativo delle acque superficiali e sotterranee all'interno di ciascun bacino idrografico.

Nello specifico, in materia di prevenzione e controllo dell'inquinamento e depauperamento delle risorse idriche sotterranee, il **D.Lgs. n.30/2009**, in attuazione della direttiva 2006/118/CE, perseguendo il raggiungimento degli obiettivi di cui agli articoli 76 e 77 del D.Lgs. n.152/2006, individua come necessarie le seguenti azioni:

- identificazione e prima caratterizzazione dei corpi idrici sotterranei;
- definizione di idonei piani di monitoraggio quali-quantitativi;
- applicazione di criteri e metodi per la valutazione dello stato attuale quantitativo e qualitativo di detti corpi idrici;
- applicazione di criteri e metodi per l'individuazione delle *tendenze significative* nell'aumento (rispettivamente diminuzione) dell'inquinamento e al depauperamento (rispettivamente ravvenamento) della risorsa sotterranea.

Le attività summenzionate sono propedeutiche all'individuazione dei "corpi idrici a rischio" potenziale di non raggiungimento degli obiettivi di qualità ambientale fissati dalla Dir. 2000/60/CE, da sottoporre ad azioni di recupero da parte degli Enti gestori della risorsa.

Il fine ultimo è quello di ricondurre quote di risorsa sotterranea attualmente inutilizzabile nel novero delle risorse disponibili e dunque utili nei processi integrati di pianificazione delle risorse idriche. Tale recupero è tanto più auspicabile e necessario se si considera l'endemica carenza d'acqua della Puglia dovuta principalmente all'assenza di corpi idrici superficiali significativi.

Nello schema che segue, si riporta la sintesi degli adempimenti indicati nel D.Lgs. n.30/2009.

Azione principale	Articolo di riferimento
Identificazione e prima caratterizzazione dei corpi idrici sotterranei	Allegato I
Definizione di idonei <i>piani di monitoraggio quali-quantitativi</i>	Allegato IV
Applicazione di criteri e metodi per la valutazione dello stato attuale quantitativo e qualitativo di detti corpi idrici	3, 4, 6, Allegato III, IV
Applicazione di criteri e metodi per l'individuazione delle <i>tendenze significative</i> nell'aumento dell'inquinamento e al depauperamento della risorsa sotterranea	5, Allegato III

Tutte le azioni definite dal D.Lgs. 30/09 sono rimandate come competenza alle **Regioni**.

Le *Regioni* devono identificare e caratterizzare i corpi idrici sotterranei, valutare il buono stato chimico degli stessi (attraverso gli standard di qualità e i valori soglia), individuare e invertire le tendenze significative e durature all'aumento dell'inquinamento e classificare lo stato quantitativo.

In particolare, le *Regioni* devono adottare la procedura di valutazione dello stato chimico delle acque sotterranee, secondo le modalità di cui all'Allegato 4, punto 4.1 del D.Lgs. n. 30/2009 (raggruppamento dei corpi idrici), e devono definire un programma di monitoraggio di sorveglianza per ciascun periodo cui si applica un piano di gestione del bacino idrografico (art. 4).

L'art. 3 del D.Lgs. n. 30/ 2009, relativo ai criteri di valutazione dello stato chimico delle acque sotterranee, stabilisce che le *Regioni* debbano, innanzitutto, effettuare la *caratterizzazione dei corpi idrici sotterranei* secondo le indicazioni contenute nell'Allegato 1, Parte B, conducendo l'analisi delle pressioni e degli impatti sui corpi idrici sotterranei e il rilevamento del loro stato di qualità.

Nel caso in cui sostanze, gruppi di sostanze o indicatori ambientali determinino alla luce della predetta caratterizzazione il rischio di non raggiungimento degli obiettivi di qualità ambientale, le *Regioni* devono adottare gli standard di qualità ambientale e i valori soglia individuati nelle tabelle 2 e 3 della Parte A del decreto e richiedere direttamente al *Ministero dell'Ambiente* la fissazione di specifici valori soglia per le eventuali ulteriori sostanze presenti nelle acque sotterranee non comprese nell'Allegato 3. Questi standard e valori devono essere riportati nei *Piani di Bacino Idrografico* e nei *Piani di Tutela delle Acque* come obiettivi da raggiungere entro il 22 dicembre 2015, unitamente all'elenco delle sostanze rilevate nei corpi idrici sotterranei ricadenti nel territorio di competenza.

Anche la classificazione dei corpi idrici così svolta e, nel caso di superamento degli standard di qualità, la descrizione del metodo seguito nella valutazione finale, dovranno essere inserite dalle autorità competenti nei *Piani di Gestione di Bacino Idrografico* e nei *Piani di Tutela delle Acque*.

Sulla base dei risultati dell'attività di monitoraggio della qualità delle acque sotterranee, le *Autorità di Bacino* e le *Regioni* devono individuare le possibili tendenze significative e durature di aumento delle concentrazioni di inquinanti, determinando i punti di partenza per le inversioni di tendenza e le priorità di intervento. Qualora venga accertato lo stato chimico di "buono", le *Regioni* devono, comunque, attuare le misure e i programmi di protezione previsti dalla Parte III del D.Lgs. n. 152/ 2006, nonché quelle derivanti da specifiche normative.

Alle *Regioni* è inoltre demandato il compito di assicurare l'inserimento, nei *Programmi di Misure per la Tutela delle Acque*, di tutte le misure idonee a impedire o, comunque, limitare lo scarico e le immissioni indirette di sostanze inquinanti nelle acque sotterranee per evitarne il deterioramento (art. 7 del D.Lgs.30/09).

Infine le *Regioni* devono valutare lo stato quantitativo delle acque sotterranee (art. 6 del D.Lgs.30/09) secondo le specifiche dell'Allegato 3, Parte B, tabella 4. Le classi di qualità dello stato quantitativo attribuite a seguito del monitoraggio devono, anch'esse, essere riportati nei *Piani di Gestione di Bacino Idrografico* e nei *Piani di Tutela delle Acque*.

Ciò premesso, relativamente al **Monitoraggio dei corpi idrici sotterranei**, si deve rilevare che la Regione Puglia, ha operato come segue.

Ha provveduto ad attivare, nell'ambito del POR 2000-2006, Misura 1.3 "Interventi urgenti per la difesa del suolo", ai sensi dell' art. 43 dell'allora vigente D.Lgs. 152/99, il "*Sistema di monitoraggio qualitativo e quantitativo dei corpi idrici Sotterranei della Puglia*", il cui Programma di monitoraggio denominato "**Progetto TIZIANO**" è stato redatto ed approvato dal Commissario Delegato, con decreto n. 219/CD/A del 01/08/2003.

Orbene, la consulenza tecnico scientifica del progetto di cui sopra, è stata assegnata all'IRSA-CNR, giusta convenzione n.007634 del 10 novembre 2006, con l'obiettivo di rendere la rete di monitoraggio del *Progetto TIZIANO* coerente con le indicazioni presenti nelle principali direttive nazionali ed europee (WFD , Direttiva Nitrati, ecc.). Nell'ambito della convenzione sono state svolte le seguenti attività:

- metodologia di studio per la individuazione e la definizione della rete significativa ed ottimale di monitoraggio a regime delle acque sotterranee pugliesi;
- metodologia per la spazializzazione di variabili rappresentative dello stato quali-quantitativo delle acque sotterranee;
- modellizzazione matematica per la valutazione della disponibilità e della fruibilità sostenibile delle risorse idriche sotterranee
- individuazione dei punti acqua (pozzi e sorgenti) sui quali effettuare anche i controlli relativi alla presenza dei composti azotati focalizzando, altresì, l'azione di controllo alle porzioni di territorio in cui ricadono le aree già designate come vulnerabili da nitrati (ai sensi della direttiva 91/676/CEE), al fine di valutare la distribuzione areale e le modificazioni nel tempo delle concentrazioni di nitrati nelle acque, sia in relazione ai naturali cicli idrologici che ai programmi di azione adottati.

Il Monitoraggio qualitativo e quantitativo delle risorse idriche sotterranee, operato a partire dal 2006 nell'ambito del "Progetto TIZIANO", con scadenza naturale prevista nel luglio 2011, ha fornito alla Regione Puglia un ricchissimo patrimonio in termini strumentali ed informativi.

Considerato che si tratta di un sistema di Monitoraggio complesso, sia per la tipologia e distribuzione dei pozzi spia e sia per l'utilizzo di particolari attrezzature che necessitano di costante manutenzione, al fine di evitare soluzioni di continuità al servizio, è stata concessa una proroga di 6 mesi, con scadenza prevista per il 2 gennaio 2012 (giusta nota prot. N. AOO\_064 – 0039866 del 1 luglio 2011 del Servizio Lavori Pubblici).

Allo stato attuale, pertanto, si rileva la necessità di assicurare la continuità del Servizio di Monitoraggio dei corpi idrici sotterranei della Regione, alla quale si somma la necessità di riprogettare e ricalibrare il suddetto "Progetto TIZIANO", impostato e sviluppato con riferimento alle norme del **D.Lgs. 152/99** in vigore all'epoca della sua elaborazione, in ottemperanza a quanto disposto dal **D.Lgs n.30/2009**, "*Attuazione della direttiva 2006/118/CE, relativa alla protezione delle acque sotterranee dall'inquinamento e dal deterioramento*", nel frattempo intervenuto a regolamentare la materia.

## **2. PROGRAMMA DELLE ATTIVITA' PER LA COMPILAZIONE DEL PROGETTO**

Le attività oggetto di questo documento, che hanno come obiettivo l'elaborazione esecutiva del "Progetto di monitoraggio qualitativa e quantitativa delle risorse idriche sotterranee della regione Puglia", si articoleranno in linea e in conformità ai dettami della normativa di settore, in *tre sezioni*:

- la prima relativa alla ristrutturazione della rete di monitoraggio esistente (Prog. TIZIANO) compresi gli interventi di carattere edile, alle attività di campo connesse con il monitoraggio stesso, alla raccolta dati da effettuare (parametri, modalità di raccolta, metodiche di analisi e misura) e all'immagazzinamento dei dati prodotti (ristrutturazione del SIT regionale esistente);
- la seconda relativa a tutte le attività di elaborazione dei dati raccolti al fine di produrre le informazioni richieste dalla normativa vigente (D.L.gs. 30/09);
- la terza relativa ad attività di carattere tecnico-scientifico miranti allo studio ed all'approfondimento di anomalie (es. alti livelli di -Se- nelle acque di falda in alcune zone del territorio regionale), peculiarità quali-quantitative caratteristiche degli acquiferi pugliesi (es. elevate concentrazioni di -Fe- e -Mn- negli acquiferi carsici) e alla valutazione e all'analisi delle pressioni e degli impatti sui corpi idrici sotterranei. Tale sezione sarà svolta nella Fase II (Attuazione) da parte di soggetto pubblico di elevata competenza scientifica di profilo internazionale sulle tematiche in oggetto.

Naturalmente il progetto dovrà contenere la descrizione e la relativa tempistica di tutte le attività previste. Va infine precisato che, la redazione del progetto nelle sue fasi di dettaglio si avvarrà delle conclusioni provenienti dalla fase di prima caratterizzazione dei corpi idrici sotterranei curata da un apposito *tavolo tecnico*, istituito con determina dirigenziale del Servizio tutela delle Acque del 18 luglio 2011, n. 16.

Per grandi linee, si possono individuare le seguenti fasi di lavoro, attraverso le quali potrebbe svilupparsi la progettazione.

### **SEZIONE 1**

#### **1A – Stato dell'arte del monitoraggio delle acque sotterranee in Puglia**

Studio dello stato dell'arte relativamente alla configurazione attuale della rete di monitoraggio degli acquiferi pugliesi, nonché alle modalità di raccolta, acquisizione e registrazione dei dati, alle misure effettuate ed alla loro utilizzazione ai fini delle prescrizioni del precedente D.Lgs 152/99. In questa fase verrà, sostanzialmente, verificato il patrimonio strutturale ed informativo che la Regione Puglia ha realizzato attraverso il progetto TIZIANO "Sistema di Monitoraggio Qualitativo e Quantitativo dei corpi idrici Sotterranei della Puglia" 2006-2011.

#### **1B – Comparazione delle norme prescritte dal D.Lgs 152/99 e dal D.Lgs. 30/09**

Il monitoraggio delle Acque sotterranee in Puglia, effettuato dal 2006 al 2011, nell'ambito del citato progetto TIZIANO, è stato impostato e sviluppato con riferimento alle norme del **D.Lgs. 152/99** in vigore all'epoca della sua elaborazione. Il monitoraggio dei corpi idrici sotterranei della regione necessita quindi di essere riprogettato e ricalibrato sulle norme del più recente **D.Lgs. 30/09**, nel frattempo intervenuto a regolamentare la materia. In questa fase saranno confrontate

le prescrizioni dei due decreti legislativi, al fine di valutare la adattabilità del primo progetto alle novità normative.

### **1C – Rimodulazione della struttura della rete di monitoraggio delle acque sotterranee**

In questa fase si valuterà la necessità o utilità di spostare, chiudere o aggiungere stazioni di monitoraggio alla rete esistente (sia strumentata che non strumentata), anche in base alla caratterizzazione dei corpi idrici e alla classe di rischio attribuita agli stessi, ai sensi del suddetto decreto legislativo n.30/2009.

Verranno altresì definite le frequenze di monitoraggio ed i parametri da misurare e monitorare, compresi i protocolli di raccolta, trasporto e conservazione dei campioni e di misura in laboratorio dei parametri stessi.

### **FASE 1D – Riprogettazione del Sistema Informativo Territoriale (SIT)**

La informazioni raccolte dal sistema di monitoraggio devono poter essere memorizzate in un SIT attraverso il quale sia possibile fare ricerche mirate al fine di recuperare i dati per ogni opportuna elaborazione. In questa fase verrà ridefinito il SIT esistente, realizzato nell'ambito del progetto TIZIANO, al fine di renderlo compatibile con la nuova rete di monitoraggio.

## **SEZIONE 2**

### **2A – Definizione degli studi di carattere geologico ed idrogeologico**

L'art. 3 del D.Lgs. n. 30/2009, relativo ai criteri di valutazione dello stato chimico delle acque sotterranee, stabilisce che le **Regioni** debbano, innanzitutto, effettuare la caratterizzazione dei corpi idrici sotterranei secondo le indicazioni contenute nell'Allegato 1, Parte B. In tale Fase verranno definiti gli studi di carattere geologico ed idrogeologico necessari al fine della rideterminazione dei corpi idrici sotterranei della regione secondo quanto prescritto dal D.Lgs. 30/09.

### **2B – Definizione delle elaborazioni dei dati del monitoraggio in conformità con il D.Lgs.30/09**

In questa importantissima fase verranno definite tutte le elaborazioni dei dati raccolti durante le fasi di monitoraggio, al fine di rispondere a tutte le disposizioni dettate dal D.Lgs. 30/09.

## **SEZIONE 3**

### **3A – Attività di carattere tecnico-scientifico**

Nel progetto saranno inoltre definite alcune innovative attività di carattere tecnico-scientifico, utili alla Regione Puglia al fine di migliorare la conoscenza della risorsa e di studiare, con rigore scientifico, alcune anomalie già riscontrate nell'ambito della precedente attività di monitoraggio svolta dal 2006 al 2011 (es. alti livelli di Se nelle acque di falda in alcune zone del territorio regionale) e tratti quali-quantitativi caratteristici degli acquiferi pugliesi (es. elevate concentrazioni di Fe e Mn negli acquiferi carsici).

**3B – Definizione degli studi per la valutazione e l'analisi delle pressioni e degli impatti sui corpi idrici sotterranei**

Il DLgs. 30/09 sancisce l'obbligo di effettuare una approfondita analisi e valutazione delle pressioni e degli impatti (allegato 1 – parte B) al fine di ottenere la caratterizzazione finale dei corpi idrici sotterranei a scala regionale. Tali analisi saranno condotte attraverso l'incrocio di informazioni provenienti da fonti diverse: carte di uso del suolo, mappatura dei centri di pericolo localizzati sul territorio regionale, la classificazione dei corpi idrici sotterranei derivante dalla "prima caratterizzazione" fatta dall'apposito tavolo tecnico, ecc. Tale attività è essenziale per giungere alla caratterizzazione finale dei corpi idrici sotterranei.

### **3. PIANO E DURATA DELLE ATTIVITA'**

Per lo svolgimento delle attività in precedenza definite, si prevede l'organizzazione di seguito descritta sinteticamente.

Il coordinamento centrale delle attività verrà assicurato dalla **Regione Puglia - Servizio Tutela delle Acque**, nella persona del Responsabile della Linea d'intervento 2.1 – PO FESR 2007-2013 – *Dott.ssa Maria Antonia Iannarelli*.

Il **CNR - IRSA di Bari** individuerà il "*responsabile scientifico di progetto*" che organizzerà e coordinerà tutte le attività del Gruppo di Lavoro (GdL) preposto al loro svolgimento, controllerà l'avanzamento e lo svilupparsi di tutte le attività e delle relative fasi di lavoro.

L'attività connesse alla redazione del progetto si concluderanno entro 5 mesi dalla stipula di apposito disciplinare regolante i rapporti tra la Regione Puglia ed il Soggetto beneficiario per la realizzazione del presente Servizio, sulla base dello schema approvato con D.G.R. del 9 marzo 2010, n.651.

Saranno fornite 5 copie del prodotto finale che conterà fondamentalmente nella versione esecutiva del progetto per la ristrutturazione della rete di monitoraggio delle acque sotterranee della regione Puglia, delle attività di monitoraggio e misura, delle attività di elaborazione dei dati ai sensi del D.Lgs. 30/09, sia in supporto cartaceo che informatico ed in relazione a quanto concordato con il coordinamento centrale regionale.



**4. PIANO ECONOMICO**

L'impegno di spesa complessivo per lo svolgimento delle attività descritte nel presente allegato tecnico, relativo alla **FASE I (Progettazione)** del "Servizio di Monitoraggio dei Corpi idrici Sotterranei", ammonta a **€ 75.000,00 (settantacinquemila euro)**, così stimato per le seguenti voci di spesa:

VOCI DI SPESA	IMPORTO
A) COSTI RELATIVI AL PERSONALE INTERNO ED ESTERNO	€ 54.000,00
C) SERVIZI E CONSULENZE SPECIFICHE PER LA REALIZZAZIONE DELLE ATTIVITÀ	€ 15.000,00
F) VIAGGI E SPESE DI MISSIONE	€ 5.000,00
I) ALTRI COSTI (costi sostenuti per la gestione delle commesse) <i>[max 5% di (C+D+E+F+G+H) giusta DGR n.1822/2011]</i>	€ 1.000,00
<b>TOTALE</b>	<b>€ 75.000,00</b>

L'impegno del personale interno, suddiviso per funzioni e per livello retributivo, si può così stimare:

Personale Int.	Liv. Retr.	costo h (€)	m/pers.	h tot	Totale costo (€)
Capo Prog.	Dir. Ric.	71,28	0,5	61,5	4383,72
Ric. Senior	Ric. III fasc.	34,18	3	369	12612,42
Ric. Junior	Ric. I fasc.	31,81	5	615	19563,15
Tecnico	5 liv	29,22	5	615	17970,3

TOTALE (€) 54.530  
 TOTALE arrotondato € 54.000

DELIBERAZIONE DELLA GIUNTA REGIONALE 24 ottobre 2011, n. 2344

**P.O. PUGLIA FESR 2007/2013 - Asse II - Linea d'intervento 2.1. Attuazione Azione 2.1.4.: "Servizio di monitoraggio dei sistemi fognari". Approvazione "scheda d'intervento" e "Programma Operativo"**

L'Assessore alle Opere Pubbliche e Protezione Civile, Avv. Fabiano Amati, sulla base dell'istruttoria espletata dal Responsabile dell'A.P. "Supporto alla gestione della tutela delle acque", confermata dal Dirigente del Servizio Tutela delle Acque, nonché Responsabile della Linea d'intervento 2.1 del P.O. FESR 2007-2013, riferisce quanto segue.

Nell'ambito del PO FESR Puglia 2007-2013, l'Asse II "Uso sostenibile e efficiente delle risorse ambientali ed energetiche per lo sviluppo" è orientato a promuovere un uso sostenibile ed efficiente delle risorse naturali quale condizione per una migliore qualità della vita ed al tempo stesso criterio per orientare lo sviluppo sociale ed economico verso una maggiore sostenibilità ambientale e verso modelli di produzione, consumo e ricerca in grado di sfruttare l'indotto economico ed occupazionale.

Con Deliberazione di Giunta Regionale n. 850, del 26 maggio 2009 venne approvato il Programma Pluriennale di Attuazione (PPA) dell'Asse II del citato P.O. che definiva le modalità di attuazione e le risorse finanziarie a disposizione per ciascuna delle linee di intervento e delle singole azioni previste, con la fissazione dei relativi criteri selettivi delle operazioni da ammettere a finanziamento.

Successivamente, a seguito delle modifiche intervenute in fase di attuazione della programmazione comunitaria, la Giunta Regionale, con proprio atto deliberativo n.1822 del 2 agosto 2011, ha approvato la nuova versione del predetto Programma Pluriennale sostitutivo della precedente.

La Linea d'Intervento 2.1 del citato Asse II, comprende, tra l'altro, l'Azione 2.1.4, finalizzata al *Miglioramento del sistema dell'informazione, del monitoraggio e del controllo* tra i cui soggetti beneficiari, oltre alla Regione Puglia, sono ricompresi anche gli Enti Locali, il Gestore del Servizio Idrico Integrato, L'Autorità Idrica Pugliese, l'ARPA

Puglia, gli Enti/Istituti Pubblici di Ricerca e/o le Università.

L'Azione 2.1.4, nel cui ambito sono inseriti i sottolencati "Servizi" ha una dotazione finanziaria complessiva pari ad euro 12.601.200,00 ripartita con deliberazioni di Giunta Regionale n.1640 del 12 luglio 2010 e n.2586 del 30 novembre 2010, così come segue:

<i>Servizi</i>	<i>Assegnazione Finanziaria</i>
<b>1. Monitoraggio dei corpi idrici superficiali</b>	<b>€ 3.500.000,00</b>
<b>2. Monitoraggio dei corpi idrici sotterranei</b>	<b>€ 1.500.000,00</b>
<b>3. Monitoraggio dei sistemi fognari</b>	<b>€ 201.200,00</b>
<b>4. Piano di spandimento delle Acque di Vegetazione</b>	<b>€ 150.000,00</b>
<b>5. Piano d'Azione Nitrati</b>	<b>€ 100.000,00</b>
<b>6. Catasto degli scarichi idrici e Catasto delle utenze non ricomprese negli agglomerati previsti dal PTA</b>	<b>€ 6.600.000,00</b>
<b>7. Monitoraggio dell'attuazione del PTA e relativo aggiornamento</b>	<b>€ 450.000,00</b>
<b>8. Servizi di informazione legati al PTA e all'applicazione delle direttive in materia di tutela)</b>	<b>€ 100.000,00</b>
<b>TOTALE</b>	<b>€ 12.601.200,00</b>

La Giunta Regionale con lo stesso citato provvedimento deliberativo n.2586/2010 ha, tra l'altro, preso atto che con riferimento ai Servizi da svilupparsi e da finanziarsi si sarebbero dovute predisporre apposite singole schede degli interventi, con le quali, in conformità a quanto previsto dal P.O. FESR Puglia, dai Criteri di selezione approvati dal Comitato di Sorveglianza e dal Programma Pluriennale dell'Asse II, sarebbe stato definito il dettaglio relativo alle attività, ai soggetti attuatori, ai soggetti beneficiari, ai requisiti di ammissibilità, alle procedure amministrative, tecniche e finanziarie da seguire per la realizzazione delle misure, nonché ai

criteri delle selezioni da sottoporre alla preventiva valutazione della Giunta Regionale ai fini della loro approvazione.

Ciò premesso, relativamente al “*Servizio di Monitoraggio dei sistemi fognari*”, si deve rilevare prioritariamente che la **direttiva comunitaria 91/271/CEE concernente la raccolta, il trattamento e lo scarico delle acque reflue urbane, nonché il trattamento e lo scarico delle acque reflue originate da taluni settori industriali**, nel perseguire lo scopo di proteggere l’ambiente dalle ripercussioni negative provocate dagli scarichi di acque reflue, dispone che gli *agglomerati* siano provvisti di rete di fognatura e che le acque reflue urbane che confluiscono in reti fognarie siano sottoposte prima dello scarico ad opportuno trattamento depurativo entro scadenze temporali ben definite.

La suddetta direttiva, recepita nell’ordinamento italiano dapprima con il **Decreto Legislativo n. 152/1999** e, successivamente, con il **Decreto Legislativo n. 152/2006, “Testo unico dell’Ambiente”**, all’art.15, dispone altresì, che le autorità competenti garantiscano il controllo sul trattamento dei reflui negli agglomerati al fine di verificarne la “conformità” ai requisiti imposti dalla direttiva stessa.

A ciò si deve aggiungere che il **Quadro Strategico Nazionale (QSN) per la politica regionale di sviluppo 2007-2013** prevede un meccanismo competitivo tra le regioni dell’*Obiettivo Convergenza*, legato al conseguimento di risultati verificabili in termini di servizi collettivi in ambiti essenziali per la qualità della vita e l’uguaglianza delle opportunità dei cittadini e per la convenienza a investire delle imprese, basato sulla definizione di specifici *Obiettivi di Servizio*.

A questo scopo, sono stati individuati diversi indicatori statistici adeguati a misurare i suddetti obiettivi in termini di disponibilità e qualità del servizio offerto, cui sono associati espliciti traguardi da raggiungere nel 2013, nonchè meccanismi incentivanti in capo ai diversi livelli di governo per il conseguimento dei miglioramenti attesi. Nello specifico, con riferimento al quarto Obiettivo di Servizio, “*tutelare e migliorare la qualità dell’ambiente in relazione al Servizio Idrico Integrato*”, è stato definito l’**indicatore S.II**, che consente sia di misurare direttamente i miglioramenti del segmento della depurazione, sia indirettamente la capacità di servizio della rete fognaria.

Orbene, si deve rilevare che la **Regione Puglia** ha investito, da subito, notevoli risorse finanziarie al fine di ottemperare agli adempimenti normativi in materia, realizzando, a servizio degli agglomerati urbani presenti sul territorio regionale, impianti di depurazione con un livello di trattamento avanzato, in grado di licenziare reflui a norma, spesso dotati, in aggiunta, di stazioni di affinamento che garantiscono la produzione di acque reflue idonee al riuso anche in agricoltura, nonché mettendo in atto una serie di attività finalizzate ad accelerare le procedure di allaccio delle utenze alla rete esistente. Tuttavia, ad oggi, permangono su alcuni impianti di depurazione, criticità relative al flusso di carico inquinante, evidenziate dal Gestore del S.I.I. come imputabili alla possibile presenza di “*scarichi abusivi*”.

Le segnalazioni indirizzate dal Gestore alle varie Autorità di controllo hanno nel tempo mostrato come il fenomeno sia costante e non limitato a pochi impianti o a determinate tipologie di scarico ma diffuso nel corso dell’anno ed esteso alle tipologie più varie di anomalie. Solo l’arrivo anomalo di acque di vegetazione ha carattere “stagionale” (strettamente connesso al periodo di attività dei frantoi) e appare particolarmente concentrato in zone a spiccata vocazione olivicola.

A riguardo, si devono rilevare le attività realizzate direttamente dall’*Acquedotto Pugliese SpA*, in qualità di Gestore del S.I.I., che nell’anno 2010 ha realizzato un intervento mirato al monitoraggio dei parametri chimico-fisici delle acque reflue afferenti la rete fognaria a servizio dell’impianto di depurazione di Bari Ovest, al fine di individuare gli eventi inquinanti che inficiano il buon funzionamento dell’impianto. Quanto realizzato, ancorché significativo nei termini conoscitivi, in quanto ha consentito di accertare la presenza dei suddetti “scarichi anomali”, sia pure limitatamente alla parte indagata della rete fognaria del Comune di Bari, si è dimostrato inefficace ai fini di prevenire e contrastare il fenomeno, dal momento che, in mancanza di un modello di propagazione degli inquinanti, non consente di localizzare ed identificare le fonti di scarico.

Da qui la necessità di avviare nell’ambito del “**Servizio di Monitoraggio dei Sistemi Fognari**”, una fase di studio propedeutica alla redazione - su scala regionale - di un piano di ricerca degli sca-

*richi abusivi*, volto ad una corretta gestione degli allacci alla rete fognaria, in grado di riscontrare tempestivamente le anomalie e di indirizzare le attività di controllo. Lo studio, quindi, attraverso l'elaborazione di un "*Modello di propagazione degli inquinanti*", individuerà la base metodologica per la realizzazione di un Programma di ricerca degli scarichi abusivi da estendere agli altri agglomerati del territorio regionale e predisporrà una proposta di "*Linee Guida*" finalizzate a contrastare il fenomeno degli scarichi anomali in rete fognaria, in grado di supportare il gestore del S.I.I. e le Autorità competenti al controllo, nella ricerca ed individuazione tempestiva degli "scarichi abusivi".

Pertanto, con riferimento all'avvio delle suddette attività (di seguito denominate "*Studio Preliminare*"), si è provveduto alla predisposizione della "*scheda di intervento*" e del relativo "*Programma Operativo*", entrambi sottoposti alle valutazioni della Giunta Regionale con il presente provvedimento.

Con la citata scheda d'intervento, si propone di individuare quale "*soggetto beneficiario*" idoneo allo svolgimento delle attività in parola, mediante il ricorso alle procedure negoziali di cui al *Programma Pluriennale di Attuazione (PPA)*, giusta deliberazione di Giunta Regionale n.1822/2011, il **Politecnico di Bari**, quale Università di indubbia competenza tecnico-scientifica ed in considerazione della pregressa attività svolta dallo stesso in materia di tutela degli equilibri degli ecosistemi e di prevenzione dall'inquinamento chimico, fisico e biologico.

Si propone altresì, di avvalersi del contributo e della collaborazione nella realizzazione del progetto di che trattasi, dell'**AQP SpA**, attuale gestore del S.I.I., in relazione alla pregressa attività di monitoraggio svolta a riguardo. In merito, si riferisce che è stata manifestata la disponibilità all'esecuzione delle attività di che trattasi, sia da parte del **Politecnico di Bari** (giusta nota n.3775 del 05/08/2011), che dell'**AQP SpA** (giusta nota n. 95264 dell' 11/08/2011).

Si evidenzia altresì che, sempre nei suddetti atti, per la realizzazione delle attività di che trattasi è prevista una spesa di **euro 78.500,00**, a fronte della dotazione finanziaria complessivamente attribuita al Servizio, pari a **euro 201.200,00**. La somma residua, pari a **euro 122.700,00**, verrà destinata all'esecuzione delle successive iniziative, individuate a valle di questa prima fase e finalizzate all'attivazione del

Monitoraggio dei sistemi fognari sull'intero territorio regionale, per le quali ci si riserva di riferire all'Amministrazione regionale, unitamente agli esiti del suddetto "Studio Preliminare".

Va riferito, infine, che in ordine alla suddetta "*scheda di intervento*" e al relativo "*Programma Operativo*" sono state acquisite le valutazioni dell'Autorità Ambientale nonché Responsabile dell'Asse II del P.O. FESR 2007-2013 e dell'Autorità di Gestione del P.O. FESR 2007/2013 anche in esecuzione del "*Piano Operativo di Cooperazione tra Autorità di Gestione e Autorità Ambientale*" di cui la Giunta Regionale ha preso atto con propria deliberazione n.1499 del 25 giugno 2010.

Tutto ciò premesso e considerato, si sottopone alle determinazioni della Giunta Regionale.

#### **COPERTURA FINANZIARIA AI SENSI DELLA L.R. N. 28/01 E SUCCESSIVE INTEGRAZIONI E MODIFICAZIONI:**

*La presente Deliberazione costituisce attuazione del Programma P.O. Puglia FESR 2007/2013. La spesa complessiva, di cui con lo stesso atto si dispone, è pari a euro 201.200,00 e trova copertura sul Cap.1152010 (U.P.B. 6.03.09) - Residui di Stanziamento 2008. Per quanto riguarda il cofinanziamento regionale dell'Asse II si fa riferimento alla quota finanziaria di capitoli di spesa così come indicati nell'allegato "C" della L.R. n.4/2008 e successivi provvedimenti. All'impegno della spesa di cui trattasi provvederà il Responsabile della Linea 2.1 con proprio atto dirigenziale.*

Il presente provvedimento rientra nella specifica competenza della Giunta Regionale ai sensi dell'art. 4, comma 4, *lettere a) e d)*, della L.R. n. 7/1997 che detta "*norme in materia di organizzazione dell'Amministrazione Regionale*".

*L'Assessore alle Opere Pubbliche e Protezione Civile, sulla base delle risultanze istruttorie come innanzi illustrate, propone alla Giunta l'adozione del conseguente atto finale.*

**LA GIUNTA**

Udita la relazione e la conseguente proposta dell'Assessore alle OO.PP. e Protezione Civile che si intende qui di seguito integralmente riportata;

Viste le sottoscrizioni poste in calce al presente provvedimento da parte del Responsabile dell'A.P. "Supporto alla gestione della tutela delle acque" e del Dirigente del Servizio "Tutela delle Acque", nonché Responsabile della Linea d'intervento 2.1 del P.O. FESR 2007-2013, che ne attestano la conformità alla legislazione vigente;

A voti unanimi e palesi, espressi nei modi di legge,

#### DELIBERA

- 1) **DI APPROVARE**, con riferimento alla Linea d'Intervento 2.1 dell'Asse II, Azione 2.1.4 del PO FESR 2007 - 2013 e per le motivazioni in narrativa indicate che qui si intendono integralmente riportate, i seguenti allegati che costituiscono parte integrante del presente provvedimento:
  - a) la "**scheda d'intervento**" (*Allegato 1*) relativa alla propedeutica fase di "*Studio Preliminare*" nell'ambito del Servizio "*Monitoraggio dei sistemi fognari*" con la quale si definisce il dettaglio con riguardo al soggetto attuatore, al soggetto beneficiario, ai requisiti di ammissibilità, alle procedure amministrative, tecniche e finanziarie da seguire per la realizzazione della stessa misura, nonché al criterio della individuazione del soggetto beneficiario;
  - b) il "**Programma Operativo**" (*Allegato 2*) relativo al citato studio con il quale si disciplina in dettaglio il programma delle attività, la loro durata e il relativo "*Piano Economico*";
- 2) **DI INDIVIDUARE** quale "*soggetto beneficiario*" idoneo allo svolgimento delle attività di cui alla propedeutica fase di "*Studio Preliminare*" nell'ambito del Servizio "*Monitoraggio dei sistemi fognari*", il **Politecnico di Bari**, quale Università di indubbia competenza tecnico-scientifica ed in considerazione della pregressa attività svolta dallo stesso in materia, con il contributo e la collaborazione a titolo gratuito dell'**AQP SpA**, attuale gestore del S.I.I., in relazione alla pregressa attività di monitoraggio svolta a riguardo;
- 3) **DI DARE ATTO**, che la copertura finanziaria per la realizzazione delle attività di cui alla fase di "*Studio preliminare*", pari a euro 78.500,00, in favore del Politecnico di Bari, è assicurata nell'ambito della dotazione complessivamente assegnata all'Azione 2.1.4 -Linea d'Intervento 2.1 -Asse II del P.O. FESR 2007-2013, pari ad euro 12.601.200,00, a valere sul Capitolo di spesa 1152010 - Residui di Stanziamento 2008;
- 4) **DARE ATTO**, altresì, che alla costituzione dell'impegno della relativa spesa provvederà il Responsabile della Linea 2.1 con proprio atto dirigenziale;
- 5) **DI DISPORRE** che, al fine di dare attuazione alle attività di che trattasi e di regolare i rapporti tra la Regione Puglia e i Soggetti Beneficiari, provvederà il Responsabile di Linea attraverso la sottoscrizione di apposito disciplinare tecnico, redatto sulla base dello schema approvato con D.G.R. del 9 marzo 2010, n.651;
- 6) **DI DISPORRE** la notifica del presente provvedimento a cura del Servizio Tutela delle Acque, all'*Autorità Ambientale nonché Responsabile dell'Asse II del P.O. FESR 2007-2013, all'Autorità di Gestione del P.O. FESR 2007-2013, nonché al Politecnico di Bari ed all'AQP SpA*;
- 7) **DI DISPORRE**, infine, la pubblicazione del presente atto sul Bollettino Ufficiale della Regione Puglia e di darne comunicazione sul sito internet regionale.

Il Segretario della Giunta  
Dott. Romano Donno

Il Presidente della Giunta  
Dott. Nichi Vendola

## PROPOSTA SCHEDA

**INTERVENTO: "SERVIZIO DI MONITORAGGIO DEI SISTEMI FOGNARI"****1) NORMATIVA DI RIFERIMENTO**

**Direttiva 2000/60/CE**, che istituisce un quadro per l'azione comunitaria in materia di acque;

**Direttiva 91/271/CE**, del 21 maggio 1991, concernente il trattamento delle acque reflue urbane;

**D.lgs. n. 152/2006**, "Norme in materia ambientale" e s.m.i.

Parte III – Titolo IV *Strumenti di tutela* - Capo III *Controllo degli scarichi* – **art. 101** (*Criteri generali della disciplina degli scarichi*); **art. 128** (*Soggetti tenuti al controllo*) e **Allegato 5** alla parte terza. Titolo II *Servizio Idrico Integrato* - **art 147** (*Organizzazione territoriale del Servizio Idrico Integrato*).

**2) SINTESI DELLE ATTIVITÀ**

Le attività previste all'interno del **Servizio di Monitoraggio dei sistemi fognari**, finalizzate all'elaborazione di un programma di ricerca degli "scarichi abusivi" in rete fognaria, riguarderanno:

- L'acquisizione, la sistematizzazione e l'analisi dei dati messi a disposizione del gestore del S.I.I., AQP SpA;
- La Progettazione del modello di diffusione degli inquinanti;
- L'implementazione del modello e l'individuazione delle variabili operative e dei "parametri indice" che correleranno la presenza di taluni parametri ai cicli di lavorazione degli insediamenti produttivi presenti nell'area di studio;
- Verifica dell'efficacia del modello elaborato e dell'esportabilità dei risultati in ulteriori aree del territorio regionale;
- L'elaborazione finale del progetto con l'individuazione del "*Modello di propagazione degli inquinanti*", in grado di supportare il gestore del S.I.I. e le Autorità competenti nella ricerca ed individuazione tempestiva degli "scarichi abusivi" e di costituire la base metodologica per un Programma di ricerca degli scarichi abusivi da estendere agli altri agglomerati del territorio regionale;
- La predisposizione di una proposta di "Linee Guida" finalizzate a contrastare il fenomeno degli scarichi anomali in rete fognaria.

### 3) LOCALIZZAZIONE GEOGRAFICA DELL'INTERVENTO

Area Pilota "Agglomerato di Bari"

### 4) AMMINISTRAZIONE RESPONSABILE

Regione Puglia – Area di Coordinamento Politiche per la riqualificazione, la tutela e la sicurezza ambientale e per l'attuazione delle Opere Pubbliche – Servizio Tutela delle Acque

### 5) SOGGETTO BENEFICIARIO

#### **POLITECNICO DI BARI**

In qualità di "Università" - giusta deliberazione di G.R. n.1822/11, Azione 2.1.4 - sezione "Beneficiari"

#### **Motivazione**

Si propone di avvalersi del **Politecnico di Bari**, per lo svolgimento delle attività nell'ambito del Servizio di cui trattasi, data la sua indubbia competenza tecnico-scientifica in materia di tutela degli equilibri degli ecosistemi e di prevenzione dall'inquinamento chimico, fisico e biologico ed in considerazione della pregressa attività svolta in merito, che include diversi studi sui cicli biologici, sulle alterazioni ecologiche, sulla dispersione ed il decadimento degli inquinanti nei corpi solidi porosi, liquidi e aeriformi, sulla ecotossicologia, sull'impatto ed il rischio ambientale

.

Si prevede altresì, di avvalersi del contributo/collaborazione dell'**AQP SpA**, a titolo gratuito, attuale gestore del S.I.I., in relazione alla pregressa attività di monitoraggio svolta a riguardo.

### 6) IMPORTO

**€ 78.500,00 = (settantottomilacinquecento euro)**

A valere sulla dotazione finanziaria complessiva di € 201.200,00=, giusta deliberazione di G.R. n.2586 del 30/11/2010

### 7) MODALITÀ DI ATTUAZIONE DELL'INTERVENTO

Affidamento diretto al Politecnico di Bari, tramite procedura negoziale ai sensi e per gli effetti dell'art. 57 del D.L.vo 163/2006 e s.m.i., che a sua volta, opererà nel rispetto dello stesso D.Lgs. 163/2006 e s.m.i..

**ALLEGATO 2**

**PROGRAMMA OPERATIVO**

**- SERVIZIO MONITORAGGIO DEI SISTEMI FOGNARI -**

**INDICE**

**1. PREMESSA .....**

**2. PROGRAMMA DELLE ATTIVITÀ .....**

**3. PIANO E DURATA DELLE ATTIVITÀ .....**

**4. PIANO ECONOMICO .....**



## 1. PREMESSA

La **direttiva comunitaria 91/271/CEE** concernente la raccolta, il trattamento e lo scarico delle acque reflue urbane, nonché il trattamento e lo scarico delle acque reflue originate da taluni settori industriali, nel perseguire lo scopo di proteggere l'ambiente dalle ripercussioni negative provocate dagli scarichi di acque reflue, dispone che gli **agglomerati**<sup>1</sup> siano provvisti di rete di fognaria e che le acque reflue urbane che confluiscono in reti fognarie siano sottoposte prima dello scarico ad opportuno trattamento depurativo entro scadenze temporali ben definite.

La suddetta direttiva, recepita nell'ordinamento italiano dapprima con il **Decreto Legislativo n. 152/1999** e, successivamente, con il **Decreto Legislativo n. 152/2006, "Testo unico dell'Ambiente"**, all'art.15, dispone altresì, che le autorità competenti garantiscano il controllo sul trattamento dei reflui negli agglomerati al fine di verificarne la "conformità" ai requisiti imposti dalla direttiva stessa.

Si deve rilevare, inoltre, che il **Quadro Strategico Nazionale (QSN) per la politica regionale di sviluppo 2007-2013**, prevede un meccanismo competitivo legato al conseguimento di risultati verificabili in termini di servizi collettivi in ambiti essenziali per la qualità della vita e l'uguaglianza delle opportunità dei cittadini e per la convenienza a investire delle imprese.

A questo scopo, sono stati individuati quattro *obiettivi di servizio* che appaiono significativi non solo per valutare l'effettiva capacità di cambiamento delle condizioni di vita e benessere nei territori interessati, ma anche per la capacità di integrazione virtuosa tra politica regionale e politiche ordinarie. Tra questi si evidenzia il quarto, **"tutelare e migliorare la qualità dell'ambiente in relazione al Servizio Idrico Integrato"**, per il quale è stato selezionato, tra l'altro, un indicatore statistico **(S11) "Abitanti equivalenti effettivi serviti da impianti di depurazione delle acque reflue, con trattamento secondario o terziario, in rapporto agli abitanti equivalenti totali urbani per Regione"**, che consente di misurare direttamente i miglioramenti, in termini di servizio e di utenti serviti, del segmento della depurazione. L'indicatore, inoltre, coglie indirettamente anche la capacità di servizio della rete fognaria, informazione che ad oggi manca delle caratteristiche necessarie di disponibilità e omogeneità per essere utilizzata ai fini degli obiettivi di servizio.

---

<sup>1</sup> Ai sensi dell'art.2 punto 4) della direttiva 91/271/CEE l'**agglomerato** è definito come "l'area in cui la popolazione, ovvero le attività produttive, sono concentrate in misura tale da rendere ammissibile, sia tecnicamente, che economicamente in rapporto anche ai benefici ambientali conseguibili, la raccolta e il convogliamento in una fognatura dinamica delle acque reflue urbane verso un sistema di trattamento o verso un punto di recapito finale".

**Con riferimento all'obiettivo da raggiungere che l'indicatore S.11 pone alla verifica dell'anno 2013, si deve aggiungere che il suo valore target, per l'anno 2013, è pari ad almeno il 70%.**

Nonostante la **Regione Puglia** abbia investito, da subito, notevoli risorse finanziarie al fine di ottemperare agli adempimenti normativi in materia, si deve rilevare che, ad oggi permangono, sugli impianti di depurazione, criticità relative al flusso di carico inquinante, imputabili anche alla possibile presenza di "scarichi abusivi".

Le segnalazioni indirizzate dal Gestore del S.I.I. alle varie Autorità di controllo hanno nel tempo mostrato come il fenomeno sia costante e non limitato a pochi impianti o a determinate tipologie di scarico ma diffuso nel corso dell'anno ed esteso alle tipologie più varie di anomalie (acque di vario colore e natura, acque di deflusso meteorico, scarichi di caseifici, marmerie, ecc.). Solo l'arrivo anomalo di acque di vegetazione ha carattere "stagionale" (strettamente connesso al periodo di attività dei frantoi) e appare particolarmente concentrato in zone a spiccata vocazione olivicola. I controlli puntuali effettuati, spesso in sinergia con le autorità di controllo, sulle reti di raccolta cittadine hanno permesso di individuare singoli casi che sono stati oggetto di denunce ma questa sola attività si è dimostrata inadeguata a prevenire e contrastare il fenomeno.

A riguardo, si devono rilevare le attività impostate direttamente dall'Acquedotto Pugliese SpA, in qualità di Gestore del S.I.I..

L'AQP SpA, ha realizzato nell'anno 2010 un intervento mirato al monitoraggio della rete fognaria afferente l'impianto di depurazione di Bari Ovest.

Pertanto, sono state installate idonee centraline di monitoraggio reflui capaci di inviare in continuo dati relativi a parametri significativi della rete con relativa segnalazione di allarmi in caso di superamento di valori/soglia preimpostati. Per i casi di superamento dei valori indicati il sistema è stato predisposto per un campionamento del refluo e quindi una successiva analisi nei laboratori AQP.

Sinteticamente l'intervento AQP ha previsto quanto di seguito:

- realizzazione di basamenti per le cabine;
- prelievo delle cabine dal deposito;
- trasporto e posa in opera nella zona industriale di Bari;
- realizzazione, ove necessario, e posa in opera di vani antintrusione metallici a protezione delle cabine;
- realizzazione dei pozzetti di prelievo liquami;
- fornitura e posa in opera dei cavidotti elettrici ed idraulici, di collegamento dei pozzetti delle cabine;
- posa in opera delle elettropompe di prelievo liquami fornite da AQP;
- realizzazione dell'impianto elettrico di alimentazione delle cabine;
- realizzazione degli impiantini idrici di acqua potabile a servizio delle cabine

Quanto realizzato, ancorché significativo nei termini conoscitivi ed attuativi di una parte dell'intera rete gestita del Comune di Bari, non permette di aver contezza su una più ampia scala (Agglomerato) di quali possano essere le effettive dinamiche a monte di quanto rilevato dalle centraline installate in assenza di un effettivo *Modello di propagazione degli inquinanti*.

Pertanto, allo stato attuale, al fine di ottimizzare e mettere a sistema le diverse attività messe in campo sul territorio regionale, risulta oltremodo necessaria l'attivazione del "**Servizio di Monitoraggio dei Sistemi Fognari**" al fine d'individuare una corretta metodologia per la redazione di un piano di ricerca degli scarichi abusivi ed un corretta gestione degli allacci alla rete fognaria, per riscontrare le anomalie ed intervenire tempestivamente a riguardo.

Acquisita la bontà delle informazioni rese dal sistema attualmente attivato da AQP, si ritiene utile procedere, con riferimento all'area Pilota di Bari, alla costruzione di una modellistica che sia di riferimento per utilizzazioni a diversa scala e sui diversi territori della Regione Puglia.

L'obiettivo specifico è la definizione di un modello di supporto alle decisioni che dovrà, attraverso lo **studio della diffusione degli inquinanti**, individuare con buona approssimazione la possibile zona di immissione in rete degli stessi inquinanti, nonché la predisposizione di una proposta di "Linee Guida" finalizzate a contrastare il fenomeno degli scarichi anomali in rete fognaria.

Sarà così possibile effettuare controlli più mirati incrementando l'efficacia dell'azione di prevenzione e contenimento del fenomeno "scarichi anomali" e di salvaguardia degli impianti di depurazione a servizio degli agglomerati urbani della Regione Puglia.

In ogni caso, affinché il modello possa essere efficacemente esteso nell'uso ad altri Agglomerati pugliesi è necessario che lo stesso sia trasferibile su ulteriori aree del territorio regionale, che verranno definite in relazione alle risultanze degli studi, anche mediante l'eventuale installazione di ulteriori centraline, analoghe ed in aggiunta, a quelle già utilizzate da AQP nel suo progetto.

## 2. PROGRAMMA DELLE ATTIVITÀ

Le attività da attivare, nell'ambito del **Servizio di Monitoraggio dei sistemi fognari**, finalizzate all'elaborazione di un programma di ricerca degli "scarichi abusivi" in rete fognaria, saranno articolate secondo lo schema di seguito riportato:

### **Fase A - Acquisizione, sistematizzazione ed analisi dei dati disponibili**

Saranno acquisiti ed organizzati i dati esistenti relativi al territorio ed alle reti dell'area pilota scelta per lo studio, nonché i dati disponibili del monitoraggio qualitativo.

Quest'ultimi riguardano sostanzialmente valori di concentrazione misurati in diversi punti della rete fognaria, i quali risultano discontinui nello spazio e nel tempo, non permettendo di seguire l'evoluzione temporale dei processi qualitativi, né tanto meno di analizzare lo stato qualitativo osservato in riferimento alla particolare condizione idrologica esistente al momento della misura. Ciò nonostante, i dati costituiscono una buona base informativa per la caratterizzazione dello stato qualitativo delle acque e per la successiva taratura del modello numerico.

### **Fase B - Progettazione del modello di diffusione degli inquinanti**

I dati qualitativi acquisiti nella "fase A" hanno una valenza localizzata e limitata nel tempo, pertanto nel modello di qualità saranno valutati gli effetti di natura "cronica" legati alla presenza degli inquinanti, e in misura probabilistica, misurando il grado di probabilità, gli effetti puntuali o "acuti" legati ad alti valori di concentrazione delle sostanze inquinanti scaricate partendo dall'origine simulata dal modello stesso.

Il modello prenderà in considerazione i processi di convezione e dispersione nonché i più importanti processi biologici, chimici e fisici, consentendo il calcolo delle variazioni nello spazio e nel tempo delle concentrazioni di alcuni parametri ritenuti significativi.

### **Fase C - Implementazione del modello - Individuazione delle variabili operative e dei parametri indice**

Le attività connesse all'implementazione del modello prevederanno, laddove ritenuto necessario, anche l'elaborazione di alcune analisi di laboratorio relative a parametri significativi al fine della individuazione di "**parametri indice**" che consentiranno di correlare la presenza degli stessi ai cicli di lavorazione degli insediamenti produttivi presenti nell'area pilota (zona industriale di Bari). Saranno inoltre fissate delle concentrazioni soglia per i parametri misurati in continuo che determineranno l'opportunità di effettuare analisi di laboratorio specifiche.

### **Fase D - Verifica dell'efficacia del modello**

Le attività relative alla validazione numerica e concettuale del modello, prevederanno la raccolta dei dati di campo dalle centraline di controllo installate

e la validazione degli stessi, unitamente ai dati analitici provenienti dalle analisi di laboratorio.

Sulla base dei dati rilevati e delle elaborazioni eseguite dal modello, anche in relazione ai dati disponibili in letteratura, verrà quindi fornita una stima dei carichi inquinanti che hanno originato le concentrazioni dei parametri misurate e tramite la comparazione con i parametri indice sarà possibile attribuire l'inquinamento prodotto alla sua effettiva causa. Le iterazioni del modello, opportunamente confrontate con i dati reali di laboratorio, consentiranno di stimare le concentrazioni di partenza degli inquinanti di riferimento alle varie distanze dal punto rilevamento dati.

Infine verrà verificata l'esportabilità dei risultati ad altre situazione analoghe, attraverso l'individuazione di ulteriori aree del territorio regionale su cui testare il modello, anche mediante l'eventuale installazione di ulteriori centraline, analoghe ed in aggiunta, a quelle già utilizzate da AQP nel suo progetto.

#### **Fase E – Elaborazione rapporto finale**

L'ultima fase prevederà l'elaborazione finale del "*Modello di propagazione degli inquinanti*", nonché la predisposizione di una proposta di "*Linee Guida*" finalizzate a contrastare il fenomeno degli "scarichi anomali" in rete fognaria.

Lo studio costituirà pertanto, la base metodologica per un Programma di ricerca degli scarichi abusivi da estendere agli altri agglomerati del territorio regionale, consentendo allo stesso tempo una gestione migliore degli allacci alla rete fognaria e la salvaguardia degli impianti di depurazione a servizio degli agglomerati urbani della Regione Puglia.

### 3. PIANO E DURATA DELLE ATTIVITÀ

Per lo svolgimento delle attività precedentemente definite si prevede l'organizzazione di seguito descritta sinteticamente.

Il coordinamento centrale delle attività verrà assicurato dalla **Regione Puglia – Servizio Tutela delle Acque**, nella persona del Responsabile della Linea d'intervento 2.1 – PO FESR 2007-2013 – *Dott.ssa Maria Antonia Iannarelli*.

Il **Politecnico di Bari** individuerà il "responsabile scientifico di progetto" che organizzerà e coordinerà tutte le attività del gruppo di lavoro (GdL) preposto al loro svolgimento, controllerà l'avanzamento e lo svilupparsi di tutte le attività e delle relative fasi di lavoro.

Le attività si concluderanno entro 12 mesi dalla stipula di apposito disciplinare regolante i rapporti tra la Regione Puglia ed il Soggetto beneficiario per la realizzazione del presente Servizio, sulla base dello schema approvato con D.G.R. del 9 marzo 2010, n.651.

Saranno fornite n° 5 copie del prodotto finale, sia in supporto cartaceo che informatico, che consterà fondamentalmente nell'elaborazione del "Modello di propagazione degli inquinanti" - quale base metodologica per un Programma di ricerca degli scarichi abusivi da estendere agli altri agglomerati del territorio regionale – e nella predisposizione della proposta di "Linee Guida" finalizzate a contrastare il fenomeno degli "scarichi anomali" in rete fognaria.

Saranno redatti rapporti tecnici concernenti i singoli punti evidenziati nelle fasi d'attività esposte in precedenza.

Saranno forniti inoltre elaborati tabellari e grafici per la restituzione organizzata di tutti gli elementi informativi, numerici ed alfanumerici, etc., costituenti l'insieme delle informazioni acquisite ed elaborate.

I dati saranno correlati ad elementi grafici e territoriali di riferimento definiti sulla cartografia in scala adeguata per la corretta rappresentazione dei tematismi, nonché alla consistenza e al dettaglio della scala di acquisizione dei dati di base ed in relazione a quanto concordato con il coordinamento centrale regionale.

#### 4. PIANO ECONOMICO

L'impegno di spesa complessivo per lo svolgimento delle attività descritte nel presente allegato tecnico, ammonta a € **78.500,00 (settantottomilacinquecento euro)**, così stimato per le seguenti voci di spesa:

<b>VOCI DI SPESA</b>	<b>IMPORTO</b>
A) COSTI RELATIVI AL PERSONALE INTERNO ED ESTERNO	€ 47.000,00
C) SERVIZI E CONSULENZE SPECIFICHE PER LA REALIZZAZIONE DELLE ATTIVITÀ	€ 11.000,00
F) VIAGGI E SPESE DI MISSIONE	€ 5.000,00
G) COSTRUZIONE O ACQUISIZIONE DI PROGRAMMI SW E STRUMENTI DI AGGIORNAMENTO SPECIALISTICI	€ 8.000,00
H) NOLEGGIO O LEASING DI ATTREZZATURE SPECIALISTICHE	€ 6.000,00
I) ALTRI COSTI (costi sostenuti per la gestione delle commesse) max 5% di (C+D+E+F+G+H) giusta DGR n.1822/2011	€ 1.500,00
<b>TOTALE</b>	<b>€ 78.500,00</b>

L'impegno del personale interno, suddiviso per funzioni e per livello retributivo, si può così stimare:

<b>personale interno</b>	<b>livello retributivo</b>	<b>costo h (€)</b>	<b>mesi/persona</b>	<b>h tot</b>	<b>totale costo (€)</b>
<b>ric senior</b>	ric. III fascia	€ 34,18	2	246	€ 8.408,28
<b>ric junior</b>	ric. I fascia	€ 31,81	5	615	€ 19.563,15
<b>ric junior</b>	ric. I fascia	€ 31,81	5	615	€ 19.563,15

**TOTALE € 47.534,58**

**TOTALE arrotondato € 47.000,00**

DELIBERAZIONE DELLA GIUNTA REGIONALE 24 ottobre 2011, n. 2345

**“Bollenti Spiriti”. Programmazione Fondo Nazionale Politiche Giovanili.**

L'Assessore alle Politiche Giovanili, Cittadinanza Sociale e Attuazione del Programma, Dr. Nicola Fratoianni, sulla base dell'istruttoria espletata dal funzionario responsabile e confermata dalla dirigente del Servizio Politiche Giovanili e Cittadinanza Sociale, riferisce quanto segue.

**PREMESSO CHE:**

- Con la deliberazione n. 1993 del 22.11.2005, la Giunta Regionale ha approvato il primo Documento di indirizzo in materia di politiche giovanili denominato “Bollenti Spiriti”, seguito dalla Delibera di Giunta Regionale n. 175 del 19/02/2008 “Bollenti Spiriti 2008/2009 -Linee programmatiche in materia di politiche giovanili”.
- Attraverso questi atti, in coerenza con il quadro della programmazione regionale di ambito comunitario, la Regione Puglia ha assunto fra le sue priorità la promozione della presenza e del ruolo dei giovani nella società, nell'economia e nella vita sociale e culturale, valorizzandone le capacità professionali e creative nella convinzione che i giovani pugliesi siano una risorsa per il presente e un investimento per il futuro.
- I contenuti del programma regionale Bollenti Spiriti hanno costituito la base programmatica dei successivi Accordi di Programma Quadro in materia di Politiche Giovanili sottoscritti a valere sulle risorse FAS, Asse Città, e sul Fondo Nazionale per le politiche giovanili.
- Gli strumenti individuati per l'attuazione dei programmi rispondono alla natura trasversale propria delle politiche giovanili rispetto alle linee d'indirizzo tracciate dal Documento Strategico Regionale. Il DSR fa infatti esplicito riferimento alla necessità di “una più stretta integrazione tra gli interventi in favore dell'inclusione sociale e quelli riservati alla formazione, alle aree urbane ed al sostegno alla creazione di nuova imprenditoria” per l'attuazione delle politiche giovanili. Tale trasversalità ha richiesto dunque un elevato livello di coordinamento tanto sul piano istituzionale

quanto sul piano territoriale con il partenariato sociale (sindacati, associazioni di categoria, scuole e università etc.). Questo doppio canale di coordinamento ha consentito di relazionare le progettualità giovanili da un lato con le opportunità offerte dai Programmi Operativi (sollecitando i giovani a perseguire azioni coerenti con le strategie regionali) e, dall'altro, con il settore privato.

- La Regione, al fine di perseguire uno sviluppo equilibrato e superare una programmazione troppo segmentata, ha avuto la necessità di “leggere” il proprio territorio attraverso le specificità e le diversità delle aree omogenee che la compongono e ha inteso rispondere alla sfida dello sviluppo locale e della competitività territoriale promuovendo un approccio sistemico e integrato alla politica di sviluppo.
- Ciò allo scopo di pervenire ad una efficace programmazione strategica, superando gli ambiti tematici di interesse delle diverse politiche e dei relativi strumenti (Leader, PIT, Equal etc.) e integrando l'attività dei diversi soggetti e strumenti di programmazione. In questo contesto, sono state promosse iniziative finalizzate ad attività legate alla facilitazione della programmazione strategica d'area e dell'attivazione di nuovi funzioni o servizi a supporto del partenariato.

**CONSIDERATO CHE:**

- Con DGR n. 778 del 26/04/2011, la Giunta Regionale ha approvato il Documento “Bollenti Spiriti - Programma di interventi 2011”, in cui sono definiti gli indirizzi strategici e gli obiettivi di sviluppo del programma “Bollenti Spiriti 2011”, e gli obiettivi specifici della Convenzione in via di sottoscrizione con la Presidenza del Consiglio dei Ministri - Ministro per le Politiche Giovanili e le Attività Sportive, così come previsto dall'Intesa, stipulata in data 7 ottobre 2010, sulla ripartizione del Fondo nazionale per le politiche giovanili di cui all'art. 19, comma 2, del decreto legge 4 luglio 2006, n. 223, convertito, con modificazioni, dalla legge 4 agosto 2006, n. 248, ed all'art. 1, comma 1290, della legge 27 dicembre 2006, n. 296 relativamente alla quota parte a livello regionale e locale.
- La citata Intesa sottoscritta in data 7 ottobre 2010, come modificata ed integrata nella seduta del 7/07/2011, tra il Governo, le Regioni, le Province Autonome e gli Enti locali ha determinato,



per il triennio 2010 -2012, la quota del Fondo nazionale per le politiche giovanili, destinata a cofinanziare le attività delle Regioni e delle Province Autonome e del sistema delle autonomie locali, la cui quota di riparto destinata alla Regione Puglia per l'anno 2010 ammonta ad euro 2.612.031,20. L'intesa individua le seguenti linee di intervento prioritarie:

- a) realizzazione di un sistema informativo integrato per i giovani che, utilizzando anche quanto già realizzato da singole regioni, faciliti l'accesso alle iniziative comunitarie, nazionali e regionali in essere;
- b) offerte di aggiornamento e formazione che favoriscano l'avvicinamento da parte dei giovani ad arti e mestieri della tradizione culturale locale;
- c) valorizzazione della creatività e dei talenti dei giovani in relazioni alle professioni legate alle arti visive alla musica e alla multimedialità;
- d) valorizzazione di una rete di strutture per l'accoglienza dei giovani con particolare riferimento agli Ostelli della Gioventù finalizzata a forme di luoghi di incontro e di diffusione di iniziative culturale;
- e) promozione della cultura della legalità fra i giovani.

#### **RITENUTO CHE:**

- la predetta Intesa impone anche la riprogrammazione di risorse nazionali afferenti il triennio 2007/2009, nonché la rimodulazione degli APQ già sottoscritti per detto triennio. L'Intesa citata prevede il cofinanziamento regionale pari al 30% del valore complessivo dell'Accordo (valore inteso quale sommatoria tra le risorse del Ministero e le risorse regionali); tale apporto è ammissibile in misura non superiore al 50% della quota parte sotto forma di risorse umane, professionali, materiali e tecniche e per la restante parte in risorse finanziarie. La stipula del citato Accordo (ex art 15 L. 241/90), così come sancito dalla menzionata Intesa, va riferita, pertanto, al seguente quadro economico, suddiviso per risorse finanziarie e strumentali:
- Risorse finanziarie complessive per:
  - euro 2.612.031,20 (quota del Fondo nazionale per le politiche giovanili triennio 2010 - 2012);

- euro 4.183.000,00 (III tranche APQ Politiche Giovanili - II Atto Integrativo, sottoscritto il 4 aprile 2009);
- euro 174.555,26 (economie rivenienti dall'APQ Politiche Giovanili - II Atto Integrativo, sottoscritto il 4 aprile 2009);
- euro 3.391.804,00 (quota co-finanziamento regionale);

- Risorse umane, professionali, tecniche e strumentali pari a:
  - euro 527.637,94 (costo amministrativo regionale per risorse umane e tecniche necessarie all'implementazione degli interventi inseriti nell'Accordo).

Per un totale di euro 10.889.028,40.

- L'assetto economico complessivo dell'Accordo, di cui all'Allegato Scheda 1.A, rispetta una equilibrata ripartizione degli interventi tra le Aree di intervento prioritarie.;
- gli interventi oggetto dell'Accordo presentano un valore complessivo per singola area prioritaria così ripartito:
  - **“Supporto Gestione Laboratori Urbani”** per euro 3.000.000,00 nell'ambito dell'Area Prioritaria b): offerte di aggiornamento e formazione che favoriscano l'avvicinamento da parte dei giovani ad arti e mestieri della tradizione culturale locale;
  - **“Bando Principi Attivi 2012”** per euro 4.157.555,26 nell'ambito dell'Area Prioritaria c): valorizzazione della creatività e dei talenti dei giovani in relazioni alle professioni legate alle arti visive alla musica e alla multimedialità;
  - **“Ragazzi di Quartiere”** per euro 3.731.473,14 nell'ambito dell'Area Prioritaria e): promozione della cultura della legalità fra i giovani.

#### *SI PROPONE:*

- di approvare la programmazione degli interventi a valere sul Fondo Nazionale per le Politiche Giovanili così come descritti nelle allegate n. 3 schede intervento, parti integranti del presente provvedimento, in coerenza con gli obiettivi del menzionato Documento “Bollenti Spiriti - Programma di interventi 2011”.
- Di approvare gli allegati format-standard sotto elencati, parte integrante del presente provvedimento, che completeranno lo schema di Accordo

da sottoscrivere con il Dipartimento della Gioventù:

- Scheda 1.A Quadro finanziario di sintesi dell'Accordo
- Scheda 1.B -Quadro finanziario per le aree di intervento prioritarie
- Scheda 1.C -Quadro finanziario per le eventuali altre aree di intervento proposte dalla Regione

- Di dare mandato al Servizio Politiche Giovanili e Cittadinanza Sociale di provvedere alla sottoscrizione con il Dipartimento della Gioventù dell'Accordo così come sancito dalla Conferenza Unificata con l'Intesa sottoscritta in data 7 ottobre 2010, come modificata ed integrata nella seduta del 7/07/2011;

**COPERTURA FINANZIARIA** ai sensi della L.R. 28/01 e successive modificazioni e integrazioni

La somma complessiva di euro **3.391.804,00 (tremilionitrecentonovantunomilaottocento-quattro/00)**, di cui al cap.814030, è garantita per euro 3.183.608,00 rivenienti dalla copertura finanziaria di cui alla DGR 778/2011 e per euro 208.196,00 dalla disponibilità ad impegnare del cap. 814030/2011. a discarico di quanto previsto con DGR n. 778 del 26/04/2011, trova copertura finanziaria sui seguenti capitoli di Bilancio di previsione 2011

- cap. 814030 -U.P.B. 8.7.1 -euro **3.391.804,00**;  
All'impegno di spesa provvederà entro il corrente esercizio finanziario la dirigente del Servizio Politiche Giovanili e Cittadinanza Sociale con successivi provvedimenti.

Il presente provvedimento è di competenza della Giunta Regionale ai sensi dell'art. 4, comma 4 lett. d) della l.r. n. 7/1997.

L'Assessore alle Politiche Giovanili, Cittadinanza Sociale e Attuazione del Programma, Dr. Nicola Fratoianni, sulla base delle risultanze istruttorie come innanzi illustrate, propone alla Giunta l'adozione del seguente atto finale.

#### LA GIUNTA

Udita la relazione dell'Assessore alle Politiche

Giovanili, Cittadinanza Sociale e Attuazione del Programma;

Vista la sottoscrizione posta in calce al presente provvedimento dal funzionario istruttore e dalla Dirigente del Servizio Politiche Giovanili e Cittadinanza Sociale;

A voti unanimi espressi ai sensi di legge;

#### DELIBERA

- di prendere atto di quanto riportato nelle premesse;
- di approvare la programmazione degli interventi a valere sul Fondo Nazionale per le Politiche Giovanili in coerenza con gli obiettivi del menzionato Documento "Bollenti Spiriti - Programma di interventi 2011", di cui alle allegate schede intervento, parte integrante del presente provvedimento;
- di approvare il co-finanziamento regionale dell'Accordo pari ad euro 3.391.804,00;
- inoltre, di approvare gli allegati format-standard sotto elencati, parte integrante del presente provvedimento, che completeranno lo schema di Accordo da sottoscrivere con il Dipartimento della Gioventù:
  - Scheda 1.A Quadro finanziario di sintesi dell'Accordo
  - Scheda 1.B -Quadro finanziario per le aree di intervento prioritarie
  - Scheda 1.C -Quadro finanziario per le eventuali altre aree di intervento proposte dalla Regione -di dare mandato al Servizio Politiche Giovanili e Cittadinanza sociale di provvedere nel corrente anno 2011;
- di dare atto che il presente provvedimento è esecutivo;
- di disporre la pubblicazione del presente provvedimento nel Bollettino Ufficiale della Regione Puglia e sul sito ufficiale [www.regione.puglia.it](http://www.regione.puglia.it).

Il Segretario della Giunta  
Dott. Romano Donno

Il Presidente della Giunta  
Dott. Nichi Vendola

**Scheda intervento - "Sostegno agli spazi pubblici per la creatività giovanile" - Cod. 001**

Titolo dell'intervento	<i>Sostegno agli spazi pubblici per la creatività giovanile</i>
Codice intervento	<i>001</i>
Area intervento	<i>Valorizzazione degli spazi pubblici per la creatività giovanile.</i>
Costo complessivo	<i>€ 3.000.000,00</i>
Copertura finanziaria	<i>€ 200.000,00 (Fondo per le politiche giovanili – quota 2007-2009) € 2.800.000,00 (Bilancio Regionale 2011 quota cofinanziamento – U.P.B. 2.7.1. cap. 814030)</i>
Tipologia intervento	<i>Avviso pubblico rivolto a organizzazioni private (imprese, cooperative sociali, associazioni, ecc.) titolari della gestione di uno o più spazi per la creatività giovanile.</i>
Localizzazione intervento	<i>Territorio Regione Puglia</i>
Soggetto attuatore	<i>Regione Puglia</i>
Altri soggetti	
Obiettivi intervento	<ul style="list-style-type: none"> <li>- Rafforzare e diversificare il sistema di attività e servizi forniti dai dagli spazi pubblici per la creatività giovanile;</li> <li>- Migliorare la dotazione di arredi e attrezzature degli spazi pubblici per la creatività giovanile;</li> <li>- Supportare l'interazione fra spazi pubblici per la creatività giovanile, reti locali e territorio, moltiplicando le occasioni di collaborazione con i giovani e l'associazionismo di base;</li> <li>- Favorire il coinvolgimento dei giovani nella programmazione e nella realizzazione delle attività/servizi proposti all'interno degli spazi pubblici per la creatività giovanile.</li> </ul>
Descrizione intervento	<p><i>L'intervento proposto mira a sostenere le esperienze di gestione di spazi pubblici per la creatività giovanile come piattaforme per l'attivazione e la creatività giovanile, attraverso il sostegno alle attività di gestione.</i></p> <p><i>Sono finanziabili progetti relativi a settori/funzioni propri delle attività creative secondo questo schema di base:</i></p> <p><b><u>Settori:</u></b></p> <ul style="list-style-type: none"> <li>▪ <i>Patrimonio artistico e monumentale</i></li> <li>▪ <i>Editoria, Arti visive</i></li> <li>▪ <i>Architettura, grafica e design</i></li> <li>▪ <i>Arti dello spettacolo</i></li> <li>▪ <i>Web e multimedia</i></li> <li>▪ <i>Radio e TV</i></li> <li>▪ <i>Cinema e audiovisivo</i></li> <li>▪ <i>Moda</i></li> <li>▪ <i>Comunicazione e pubblicità</i></li> <li>▪ <i>Turismo, Tradizioni locali</i></li> </ul> <p><b><u>Funzioni:</u></b></p> <ul style="list-style-type: none"> <li>▪ <i>Creazione e produzione</i></li> </ul>

	<ul style="list-style-type: none"> <li>▪ <i>Diffusione (marketing, eventi, promozione)</i></li> <li>▪ <i>Distribuzione e vendita</i></li> <li>▪ <i>Formazione, informazione e orientamento</i></li> <li>▪ <i>Partecipazione e aggregazione</i></li> </ul> <p><i>Nello specifico, ciascun progetto dovrà contenere:</i></p> <ul style="list-style-type: none"> <li>▪ <i>una proposta di miglioramento/diversificazione del sistema di attività e servizi previsti dal piano di gestione dello spazio pubblico per la creatività giovanile;</i></li> <li>▪ <i>una proposta di sostegno all'attivazione dei giovani e del tessuto associativo locale, attraverso il supporto di iniziative ed eventi prodotti direttamente dai beneficiari finali dell'iniziativa da realizzarsi nello spazio pubblico per la creatività giovanile;</i></li> <li>▪ <i>un'eventuale proposta di incremento della dotazione di arredi e/o forniture.</i></li> </ul> <p><i>Il contributo regionale per ogni progetto non potrà superare gli € 80.000.</i></p> <p><i>I progetti dovranno essere co-finanziati dai soggetti proponenti per una percentuale pari al 20%.</i></p>
Responsabile del procedimento	<i>Dott.ssa Giovanna Genchi</i>
Coordinatore dell'intervento	<i>Dott.ssa Giovanna Genchi</i>
Bacino d'utenza soddisfatto	<i>La fascia di popolazione giovanile, gruppi informali di giovani, associazioni dei territori su cui insistono spazi pubblici per la creatività giovanile.</i>
Connessione con altri interventi	<i>Principi Attivi Ragazzi di Quartiere</i>
Coerenza programmatica	<i>L'intervento è collegato con gli interventi Delibera CIPE 35/2005 "Progetti di riqualificazione con particolare riferimento agli interventi di rivitalizzazione economica e sociale rivolti alle fasce giovanili della popolazione" - Laboratori Urbani Bollenti Spiriti. A.P.Q. Ministero per le politiche giovanili - Regione Puglia.</i>
Progettazione disponibile alla stipula e delibera di approvazione	<i>Documento di Indirizzo "Bollenti Spiriti - Programma di interventi 2011" approvata dalla Giunta Regionale Pugliese con DGR n. 778 del 26/04/2011.</i>

**Scheda intervento - "Principi Attivi 2012" - Cod. 002**

Titolo dell'intervento	<i>PRINCIPI ATTIVI 2012</i>
Codice intervento	<i>002</i>
Area intervento	<i>Valorizzazione della creatività e dei talenti dei giovani</i>
Costo complessivo	<i>€ 4.157.555,26</i>
Copertura finanziaria	<i>€ 4.157.555,26 (Fondo per le politiche giovanili - € 3.983.000 quota 2007-2009 € 174.555,26 quota economie 2007-2009)</i>
Tipologia intervento	<i>Bando di concorso per l'assegnazione di contributi a giovani per la realizzazione di idee innovative e progettuali.</i>
Localizzazione intervento	<i>Territorio Regione Puglia</i>
Soggetto attuatore	<i>Regione Puglia</i>
Altri soggetti coinvolti	
Obiettivi intervento	<p><i>Principi Attivi vuole dare ai giovani la possibilità di partecipare allo sviluppo della Puglia progettando, sperimentando e realizzando idee innovative; rappresenta, dunque, un'opportunità di attivazione per i giovani pugliesi per trasformare le loro idee in progetti.</i></p> <p><i>Obiettivi specifici:</i></p> <ul style="list-style-type: none"> <li>- <i>Favorire la nascita di esperienze di attivazione giovanile di base attraverso il sostegno alle loro idee progettuali.</i></li> <li>- <i>Valorizzare le energie e i talenti dei giovani pugliesi come risorsa per lo sviluppo sociale, economico e territoriale, in coerenza con gli obiettivi specifici del Documento strategico regionale.</i></li> </ul>
Descrizione intervento	<p><i>Principi Attivi è un'iniziativa per favorire la partecipazione dei giovani pugliesi alla vita attiva e allo sviluppo del territorio attraverso il finanziamento di progetti ideati e realizzati dai giovani stessi.</i></p> <p><i>È organizzata in forma di concorso pubblico per la selezione di idee innovative proposte dai giovani pugliesi la cui realizzazione viene sostenuta attraverso contributi a fondo perduto fino a 25.000 Euro.</i></p> <p><b><u>DESTINATARI</u></b></p> <ul style="list-style-type: none"> <li>▪ <i>Giovani residenti in Puglia di età compresa tra 18 e 32 anni, riuniti in gruppi informali di minimo 2 persone che, si impegnano a costituirsi in un nuovo soggetto giuridico a propria scelta (associazione, cooperativa, impresa etc.), in caso di approvazione del progetto, quale condizione necessaria per l'ottenimento del contributo.</i></li> </ul> <p><b><u>AREE DI INTERVENTO</u></b></p> <ul style="list-style-type: none"> <li>▪ <i>Tutela e valorizzazione del Territorio (turismo, beni culturali, ambiente, energia, rifiuti etc.);</i></li> <li>▪ <i>Economia della conoscenza e Innovazione (tecnologie, nuovi media, ricerca scientifica, impresa etc.);</i></li> <li>▪ <i>Inclusione sociale e Cittadinanza attiva (cooperazione, associazioni, servizi sociali, migranti, bambini etc.).</i></li> </ul> <p><i>Ciascuna proposta di progetto potrà fare riferimento ad un unico ambito di Intervento. Nel caso di progetti che intervengano su più ambiti, dovrà essere indicato quello prevalente.</i></p> <p><b><u>MODALITÀ DI FUNZIONAMENTO</u></b></p> <ul style="list-style-type: none"> <li>▪ <i>selezione dei progetti tramite bando a scadenza</i></li> </ul>

	<ul style="list-style-type: none"> <li>▪ <i>verifica della sussistenza dei requisiti formali</i></li> <li>▪ <i>valutazione di merito da parte di un'apposita commissione</i></li> <li>▪ <i>approvazione della graduatoria dei progetti ammissibili/finanziabili</i></li> <li>▪ <i>erogazione del finanziamento</i></li> </ul> <p><i>La valutazione di merito delle proposte progettuali avverrà attraverso l'attribuzione di un punteggio complessivo derivante dalla somma dei punteggi analitici, assegnati secondo i criteri che saranno indicati nel bando di partecipazione.</i></p> <p><b><u>MODALITÀ EROGAZIONE CONTRIBUTO</u></b></p> <p><i>Il contributo massimo ammissibile per ciascuna proposta progettuale è di € 25.000,00 ed è sotto forma di contributo a fondo perduto.</i></p> <p><i>Il contributo è erogato in due tranche:</i></p> <ul style="list-style-type: none"> <li>▪ <i>la prima (pari al 70% del contributo richiesto) in seguito alla stipula dell'atto di impegno e regolamentazione tra il soggetto beneficiario e la Regione Puglia, dietro presentazione di apposita fideiussione di pari importo rilasciata da banche, assicurazioni o da intermediari finanziari;</i></li> <li>▪ <i>la seconda (pari al restante 30% del finanziamento) a saldo, in seguito alla presentazione della relazione delle attività realizzate, alla verifica della stessa da parte del Servizio Politiche Giovanili ed al controllo contabile della documentazione giustificativa delle spese effettivamente sostenute.</i></li> </ul>
Responsabile del procedimento	<i>Dr.ssa Giovanna Genchi</i>
Coordinatore dell'intervento	<i>Dr.ssa Giovanna Genchi</i>
Bacino d'utenza soddisfatto	<i>Popolazione giovanile (italiani e stranieri di età compresa tra i 18 e i 32 anni) residente in Puglia</i>
Connessione con altri interventi	<i>Laboratori urbani Ragazzi di Quartiere</i>
Coerenza programmatica	<p><i>L'intervento è collegato con gli interventi Delibera CIPE 35/2005 "Progetti di riqualificazione con particolare riferimento agli interventi di rivitalizzazione economica e sociale rivolti alle fasce giovanili della popolazione" - Laboratori Urbani Bollenti Spiriti. A.P.Q. Ministero per le politiche giovanili - Regione Puglia.</i></p> <p><i>Esperienze Di Riferimento</i></p> <p><i>-Principi Attivi - Giovani idee per una Puglia migliore edizione 2008 e 2010;</i></p> <p><i>-Programmi europei Gioventù 2000-2006 e Gioventù in Azione 2007-2013 promossi dalla Commissione Europea DG Istruzione e cultura.</i></p>
Progettazione disponibile alla stipula e delibera di approvazione	<i>Documento di Indirizzo "Bollenti Spiriti - Programma di interventi 2011" approvata dalla Giunta Regionale Pugliese con DGR n. 778 del 26/04/2011.</i>

**Scheda Intervento "RAGAZZI DI QUARTIERE" – Cod. 003**

Titolo intervento	<i>RAGAZZI DI QUARTIERE - Giovani Idee cambiano le Città</i>
Codice intervento	<i>003</i>
Area intervento	<i>Promozione della cultura della legalità tra i giovani</i>
Costo complessivo	<i>€ 3.731.473,14</i>
Copertura finanziaria	<i>€ 2.612.031,20 (Fondo Nazionale Politiche Giovanili quota 2010) € 591.804,00 (Bilancio Regionale quota cofinanziamento - U.P.B. 2.7.1. cap. 814030) € 527.637,94 (Risorse umane, tecniche, professionali e strumentali)</i>
Tipologia intervento	<i>Bando di concorso per l'assegnazione di contributi a giovani per la realizzazione di idee progettuali.</i>
Localizzazione intervento	<i>Territorio Regione Puglia</i>
Soggetto attuatore	<i>Regione Puglia</i>
Altri soggetti coinvolti	<i>Enti, imprese e organizzazioni del terzo settore</i>
Obiettivi intervento	<ul style="list-style-type: none"> <li>- <i>Valorizzare i giovani residenti come risorsa per la rinascita sociale, economica e culturale di aree urbane periferiche;</i></li> <li>- <i>Rimuovere gli ostacoli alla partecipazione dei giovani residenti nelle aree disagiate della regione;</i></li> <li>- <i>Coinvolgere più direttamente imprese, istituzioni e altri attori sociali nel processo di attivazione diffusa delle risorse giovanili.</i></li> </ul>
Descrizione intervento	<p><i>La Regione Puglia intende realizzare un intervento sperimentale di innovazione sociale per valorizzare il contributo dei giovani come risorsa per l'integrazione sociale, la crescita economica e la riqualificazione del territorio nelle aree urbane periferiche dove è maggiore il rischio di esclusione sociale, attraverso il sostegno a idee progettuali pensate e realizzate dai giovani stessi.</i></p> <p><b>A. Individuazione delle aree target (in base a criteri oggettivi)</b></p> <ul style="list-style-type: none"> <li>▪ <i>aree urbane con popolazione superiore ai 25.000 abitanti;</i></li> <li>▪ <i>quartieri (zone urbane omogenee per cultura e condizione socio economica e con una denominazione) individuati dai comuni interessati al bando in rapporto con la popolazione complessiva.</i></li> </ul> <p><b>B. Azioni di informazione e animazione territoriale (informazioni, conoscenza di base, supporto nella progettazione con il coinvolgimento)</b></p> <ul style="list-style-type: none"> <li>▪ <i>Affidamento tramite bando pubblico (anche articolato per territori) di un servizio di animazione territoriale e supporto per l'accesso al bando;</i></li> <li>▪ <i>Avviso per individuazione soggetti animazione territoriale</i></li> </ul> <p><b>C. PROGETTO "RAGAZZI DI QUARTIERE"</b></p> <p><u><i>Destinatari</i></u></p> <ul style="list-style-type: none"> <li>▪ <i>Giovani di età compresa tra 18 e 32 anni residenti in quartieri periferici delle aree urbane</i></li> </ul> <p><u><i>Aree di intervento</i></u></p> <ul style="list-style-type: none"> <li>▪ <i>cambia il tuo quartiere (interventi di riqualificazione urbana);</i></li> </ul>

	<ul style="list-style-type: none"> <li>▪ avvia la tua impresa (imprenditorialità);</li> <li>▪ aiuta i tuoi vicini (inclusione sociale e cittadinanza attiva).</li> </ul> <p><u>Importo finanziabile</u></p> <ul style="list-style-type: none"> <li>▪ 25.000 Euro a fondo perduto</li> </ul> <p><u>Modalità di funzionamento</u></p> <ul style="list-style-type: none"> <li>▪ selezione dei progetti tramite bando a scadenza unica (modello Principi Attivi), a sportello (start Up) o con sequenza di scadenze periodiche (modello "Youth").</li> <li>▪ verifica della sussistenza dei requisiti formali</li> <li>▪ valutazione di merito da parte di un'apposita commissione</li> <li>▪ approvazione della graduatoria dei progetti ammissibili/finanziabili</li> <li>▪ erogazione del finanziamento</li> </ul> <p>La valutazione di merito delle proposte progettuali avverrà attraverso l'attribuzione di un punteggio complessivo derivante dalla somma dei punteggi analitici, assegnati secondo i criteri che saranno indicati nel bando di partecipazione.</p> <p><b>D. Coinvolgimento di enti, imprese e organizzazioni del terzo settore come tutor dei progetti giovanili</b></p> <ul style="list-style-type: none"> <li>▪ possibilità di presentare progetti con l'individuazione di singoli, imprese o associazioni tutor di progetto a cui destinare una quota fissa del finanziamento (es. 5.000 dei 25.000 €);</li> <li>▪ quota fissa di 5.000 € da destinare agli eventuali tutor (tot. 30.000 €)</li> <li>▪ compartecipazione del tutor nell'ideazione, gestione e rendicontazione del progetto.</li> </ul>
Responsabile del procedimento	Dr.ssa Giovanna Genchi
Coordinatore dell'intervento	Dr.ssa Giovanna Genchi
Bacino d'utenza soddisfatto	Giovani residenti in quartieri periferici delle aree urbane.
Connessione con altri interventi	<i>Principi Attivi</i> <i>Laboratori urbani</i>
Coerenza programmatica	<p><i>L'intervento è collegato con gli interventi Delibera CIPE 35/2005 "Progetti di riqualificazione con particolare riferimento agli interventi di rivitalizzazione economica e sociale rivolti alle fasce giovanili della popolazione" - Laboratori Urbani Bollenti Spiriti. A.P.Q. Ministero per le politiche giovanili - Regione Puglia.</i></p> <p><i>Esperienze Di Riferimento</i></p> <p><i>-Principi Attivi - Giovani idee per una Puglia migliore edizione 2008 e 2010;</i></p> <p><i>-Programmi europei Gioventù 2000-2006 e Gioventù in Azione 2007-2013 promossi dalla Commissione Europea DG Istruzione e cultura.</i></p>
Progettazione disponibile alla stipula e delibera di approvazione	<i>Documento di Indirizzo "Bollenti Spiriti - Programma di interventi 2011" approvata dalla Giunta Regionale Pugliese con DGR n. 778 del 26/04/2011.</i>



## Allegato 1 - REGIONE PUGLIA

## Scheda 1.A Quadro finanziario di sintesi dell'Accordo

Inserendo il valore della quota 2010 FPG e delle risorse FPG derivanti dall'APQ 2007-09, viene calcolato il cofinanziamento minimo previsto a carico della Regione, mentre inserendo la quota di risorse finanziarie regionali viene calcolato (per differenza rispetto al cofinanziamento complessivo) l'eventuale controvalore in altre risorse (cfr nota).

	FONDO NAZIONALE PER LE POLITICHE GIOVANILI (FPG)		COFINANZIAMENTO		Indicazioni sulla destinazione delle risorse	
			Cofinanziamento totale	di cui risorse finanziarie		TOTALE ACCORDO
2010	2.612.031,20		1.119.441,94	591.804,00	3.731.473,14	
2007-09 **	4.357.555,26		1.867.523,68	2.800.000,00	6.225.078,94	
TOTALE	6.969.586,46		2.986.965,63	3.391.804,00	9.956.552,09	
Criteri di calcolo	Per il 2010 occorre far riferimento al valore riportato nell'Al.1 della Conferenza unificata del 7 Ottobre 2010. Per il 2007-09 si fa riferimento alle risorse di parte statale derivanti dall'APQ 2007-09		Il cofinanziamento deve essere pari ad almeno il 30% del totale dell'Accordo	Almeno il 50% del cofinanziamento in risorse finanziarie	Calcolato per differenza	Per il 2010 è la somma delle risorse FPG e del cofinanziamento. Per il 2007-09 è la somma delle risorse statali derivanti dall'APQ 2007-09 e del loro cofinanziamento

NOTA: L'importo totale non comprende la quota di cofinanziamento eccedente il limite minimo richiesto dal Ministero. Tale eccedenza è pari a € 932.476,32 ed è comprensiva anche del cofinanziamento di risorse strumentali.

\*\* Per "Eventuali altre risorse" si fa riferimento al controvalore di risorse umane, professionali, tecniche e strumentali previste dall'Intesa (Art. 3, Comma 2) sottoscritta nella Conferenza Unificata del 7 Ottobre 2010, così come modificata dall'Intesa sottoscritta nella Conferenza Unificata del 7 Luglio 2011.

\*\* Tale importo comprende la IIIa annualità e le economie registrate pari a € 174.555,26

**Allegato 1 - REGIONE PUGLIA**

**Scheda 1.B - Quadro finanziario per le aree di intervento prioritarie**

In base all'Intesa del 7 Ottobre 2010, così come modificata dall'Intesa del 7 Luglio 2011, almeno il 50% delle risorse relative al 2010 (FPG e cofinanziamento - cfr. Scheda 1.A) deve essere destinato ad interventi in almeno 3 delle 5 aree di intervento prioritarie, mentre la totalità delle risorse derivanti dall'APQ 2007-09 deve essere destinata ad interventi delle 5 aree di intervento prioritarie.

Inserendo i valori per singolo intervento (FPG e cofinanziamento) viene calcolato il totale per singola area prioritaria e il totale complessivo per le 5 aree prioritarie, che deve essere almeno pari o superiore alla stima minima ("Stima valori minimi dedicati alle aree di intervento prioritarie"), ed il peso percentuale della singola area prioritaria rispetto al totale delle aree prioritarie.

AREE	AREE DI INTERVENTO PRIORITARIE INTERVENTI	FPG		COFINANZIAMENTO		TOTALE AREA	% rispetto al totale delle aree prioritarie*
		2010	2007-09	risorse finanziarie	eventuali altre risorse		
A	Realizzazione di un sistema informativo integrato per i giovani					0,00	0,00%
B	Aggiornamento e formazione per l'avvicinamento dei giovani ad arti e mestieri della tradizione culturale locale		200.000,00	2.800.000,00		3.000.000,00	27,55%
C	Valorizzazione della creatività e dei talenti dei giovani		4.157.555,26			4.157.555,26	38,18%
D	Valorizzazione di una rete di strutture per l'accoglienza dei giovani					0,00	0,00%
E	Promozione della cultura della legalità fra i giovani			591.804,00	527.637,94	3.731.473,14	34,27%
<b>TOTALE</b>		<b>2.612.031,20</b>	<b>4.357.555,26</b>	<b>3.391.804,00</b>	<b>527.637,94</b>	<b>10.889.028,40</b>	<b>100,00%</b>

Almeno il 50% del totale dell'Accordo 2010 e la totalità delle risorse derivanti dall'APQ 2007-09 deve essere destinato alle 5 aree di intervento prioritarie.

**Stima valori minimi dedicati alle aree di intervento prioritarie**

**8.090.815,51**

**Allegato 1 - REGIONE PUGLIA**

**Scheda 1.C - Quadro finanziario per le eventuali altre aree di intervento proposte dalla Regione**

In base all'intesa del 7 Ottobre 2010, così come modificata dall'intesa del 7 Luglio 2011, può essere destinato ad eventuali altre aree d'intervento proposte dalla Regione al massimo il 50% delle risorse relative al 2010 (FPG e cofinanziamento - cfr Scheda 1.A)

Inserendo i valori per singolo intervento (FPG 2010 e cofinanziamento) viene calcolato il totale per singola area e il totale complessivo per le altre aree d'intervento proposte dalla Regione, che deve essere almeno pari o inferiore alla stima massima ("Stima valori massimi dedicati alle altre aree d'intervento proposte dalla Regione"), ed il peso percentuale della singola area rispetto al totale delle altre aree.

	ALTRE AREE DI INTERVENTO		FPG 2010	COFINANZIAMENTO		TOTALE AREA	% rispetto al totale delle altre aree
	AREE	INTERVENTI		risorse finanziate	eventuali altre risorse		
F						0,00	#DIV/0!
G						0,00	#DIV/0!
H						0,00	#DIV/0!
			<b>TOTALE</b>	<b>0,00</b>	<b>0,00</b>	<b>0,00</b>	<b>#DIV/0!</b>
<b>Criteri di calcolo</b>							
Calcolato per differenza (rispetto alle aree di intervento prioritarie)							
<b>Stima valori massimi dedicati alle altre aree d'intervento proposte dalla Regione</b>						<b>1.865.736,57</b>	

La Dirigente ad interim  
del Servizio Politiche Giovanili  
(*Dr.ssa Giovanna GENCHI*)



DELIBERAZIONE DELLA GIUNTA REGIONALE 24 ottobre 2011, n. 2347

**L.R. 11 febbraio 2002, n. 1 come modificata dalla L.R. 3 dicembre 2010, n. 18. Approvazione dotazione organica e Atto generale di organizzazione dell'Agencia Pugliapromozione.**

L'Assessore al Mediterraneo, Turismo e Cultura, congiuntamente all'Assessore alle Risorse Umane, Semplificazione e Sport, sulla base del parere del Direttore dell'Area Promozione del Territorio, dei Saperi e dei Talenti e del Direttore d'Area Organizzazione e Riforma dell'Amministrazione, riferiscono quanto segue.

**Premesso che:**

- la legge 29 marzo 2001, n. 135 ha introdotto la riforma della legislazione nazionale del turismo;
- la legge regionale 23 ottobre 1996, al titolo II, in materia di "organizzazione turistica", ha previsto l'istituzione di una Azienda di promozione turistica (APT) per ciascuna delle province pugliesi, dotata di personalità giuridica di diritto pubblico e munita di autonomia amministrativa e gestionale;
- con legge 11 febbraio 2002, n. 1, "Norme di prima applicazione dell'articolo 5 della legge 29 marzo 2001, n. 135, riguardanti il riordino del sistema turistico pugliese" si è provveduto a ridisegnare il sistema di governance e nell'ambito di tale sistema sono stati previsti specifici compiti per l'istituenda agenzia regionale del turismo (ARET), quale organismo tecnico operativo e strumentale della Regione ed è stata disposta, con la stessa legge, la soppressione delle Aziende di promozione turistica;
- da ultimo, con legge regionale 3 dicembre 2010, n. 18 recante "Modifiche e integrazioni alla legge regionale 11 febbraio 2002, n.1, la Regione ha parzialmente innovato l'assetto organizzativo del turismo in particolare ridefinendo all'art. 3 i compiti dell'ARET che ha assunto la denominazione di "Pugliapromozione" successivamente istituita con DPGR 176 del 22.02.2011;
- successivamente è stato emanato il Regolamento regionale 13 maggio 2011, n. 9 recante la disciplina di organizzazione e funzionamento di Pugliapromozione;

- con deliberazione di Giunta regionale n. 1180 del 31 maggio 2011 si è provveduto a designare il Direttore Generale di Pugliapromozione e con successiva deliberazione n. 1467 del 28/06/2011 si è modificato il contratto del Direttore di Pugliapromozione facendo coincidere la data di insediamento del Direttore stesso con quella fissata nel DPGR di nomina;

**Considerato che:**

- l'art. 6, comma 3 del Regolamento di organizzazione e funzionamento di Pugliapromozione stabilisce che il Direttore Generale "definisce e aggiorna, d'intesa con la Regione e previa concertazione con le parti sociali, nel rispetto dei principi di economicità ed efficienza, e nell'ambito delle risorse disponibili, la pianta organica dell'Agencia ai sensi del Decreto 165/2011 e s.m.i.";
- con nota prot. 377/2011/BA del 21/10/2011, acquisita agli atti d'Ufficio, il Direttore Generale di Pugliapromozione, dando comunicazione dell'avvenuta concertazione con le parti sociali (conclusasi il giorno 12 Ottobre 2011, giusto verbale sottoscritto con le OOSS), ha trasmesso agli Assessori e ai Direttori competenti la proposta di dotazione organica con la relativa relazione esplicativa, oltre all'atto generale di organizzazione, allegati al presente atto per farne parte integrante e sostanziale.

**COPERTURA FINANZIARIA DI CUI ALLA LEGGE REGIONALE N. 28 DEL 16/11/2001 E SUCCESSIVE MODIFICHE E INTEGRAZIONI**

La presente deliberazione non comporta implicazioni di natura finanziaria sia di entrata che di spesa e dalla stessa non deriva alcun onere a carico del bilancio regionale.

Gli Assessori relatori, per le motivazioni innanzi espresse, propongono alla Giunta l'adozione del seguente atto finale.

Il presente provvedimento è di competenza della Giunta Regionale, ai sensi degli artt. 5, co. 3 e 12, co. 1 della Legge regionale n. 3 del 25 febbraio 2010.

**LA GIUNTA REGIONALE**

Udita la relazione dell'Assessore al Mediterraneo, Turismo e Cultura e dell'Assessore alle Risorse Umane, Semplificazione e Sport;

Viste le sottoscrizioni poste in calce al presente provvedimento dal Direttore dell'Area Promozione del Territorio, dei Saperi e dei Talenti e dal Direttore d'Area Organizzazione e Riforma dell'Amministrazione;

A voti unanimi espressi nei modi di legge

**DELIBERA**

Per quanto in premessa riportato e che qui si intende integralmente richiamato:

- di approvare e fare propria la relazione dell'Assessore al Mediterraneo, Turismo e Cultura e dell'Assessore alle Risorse Umane, Semplificazione e Sport, su parere del Direttore dell'Area Promozione del Territorio, dei Saperi e dei Talenti e del Direttore d'Area Organizzazione e Riforma dell'Amministrazione;

- di approvare l'Atto Generale di Organizzazione dell'Agenzia Regionale Pugliapromozione, allegato al presente provvedimento per farne parte integrante e sostanziale;
- di approvare il Modello organizzativo dell'Agenzia Regionale Pugliapromozione, allegato al presente provvedimento per farne parte integrante e sostanziale;
- di approvare la Dotazione organica dell'Agenzia Regionale Pugliapromozione, allegata al presente provvedimento per farne parte integrante e sostanziale;
- di dare mandato al Direttore d'Area Organizzazione e Riforma dell'Amministrazione di notificare il presente atto al Direttore Generale dell'Agenzia Regionale Pugliapromozione;
- di pubblicare il presente atto nel B.U.R.P. e sul sito ufficiale della Regione Puglia [www.regione.puglia.it](http://www.regione.puglia.it).

Il Segretario della Giunta  
Dott. Romano Donno

Il Presidente della Giunta  
Dott. Nichi Vendola



**PROMOZIONE**  
Agenzia Regionale del Turismo

# **ATTO GENERALE DI ORGANIZZAZIONE**

## **INDICE**

### **TITOLO I – INDENTITA' E RUOLO DI PUGLIAPROMOZIONE**

- 1 - Le ragioni della istituzione di Pugliapromozione
- 2 - Natura giuridica, sede legale, logo
- 3 - Risorse strumentali e patrimonio
- 4 - Missione
- 5 - Visione

### **TITOLO II – LA STRATEGIA DI PUGLIAPROMOZIONE**

- 1 - La nuova governance del sistema turistico pugliese
- 2 - La gestione della destinazione turistica
- 3 - L'audit della destinazione
- 4 - Il marketing della destinazione
- 5 - Gli atti di programmazione

### **TITOLO III - IL GOVERNO E L'ORGANIZZAZIONE DELL'AGENZIA**

- 1 - Gli Organi
  - 1.a - *Il Direttore Generale*
  - 2.b - *Il Collegio Sindacale*
  3. c - *Il Comitato tecnico – consultivo*
- 2 - Il modello organizzativo
- 3 - La direzione generale
  - 3.a - *Affari istituzionali e segreteria generale*
  - 3.b. - *Marketing e pianificazione strategica*
  - 3.c. - *Osservatorio e destination audit*
- 4 – Il Direttore Amministrativo
- 5 – La direzione amministrativa
  - 5.a. – *Bilancio e controllo di gestione*
  - 5.c. – *Risorse umane*
  - 5.d. – *Patrimonio e attività negoziali*
  - 5.e – *Rendicontazione e segreteria amministrativa*
  - 5.f – *Economato e pagamenti*
- 6 – Il Direttore Tecnico
- 7 – Il coordinamento territoriale
  - 7.a. – *I coordinatori territoriali*

**8 - Le Strutture Tematiche***8.a - Comunicazione**8.b - Fiere, road show e attività di co-branding**8.c - Educational tour ed eventi di promozione**8. d - Progetti speciali***9 – Le articolazioni territoriali***9.a – Articolazione e sedi**9.b. – Il responsabile della struttura territoriale**9.c – La segreteria territoriale**9.d – Economato e amministrazione**9.e – Local destination audit**9. f – Rapporti con gli attori locali**9. g – Promozione del territorio**9.h – Informazione e accoglienza***TITOLO IV – DISPOSIZIONI SUL PERSONALE**

1 – Dotazione organica

2 – Copertura dei posti vacanti e reclutamento del personale

3 - Mansioni generali

**TITOLO V – ASPETTI DELLA GESTIONE**

1 - Gestione degli acquisti beni e servizi

2- Contabilità e procedure amministrative

**TITOLO VI – DISPOSIZIONI FINALI E DI RINVIO**

1 – Norme finali

2 - Attuazione transitoria



## **TITOLO I – INDENTITA’ E RUOLO DI PUGLIAPROMOZIONE**

### **1 – Le ragioni della istituzione di Pugliapromozione**

Il sistema turistico pugliese si trova oggi nella condizione di dover affrontare alcune precise condizioni di contesto:

- una costante crescita dei flussi in arrivo e della notorietà della destinazione Puglia;
- la competizione moderna tra le destinazioni turistiche impone ai territori una gestione strategica del prodotto turistico in una prospettiva sempre più globale;
- la Puglia è caratterizzata da una frammentazione istituzionale ed operativa nella attuazione delle politiche promozionali e di sviluppo turistico.

Questo scenario ha indotto negli ultimi anni il Legislatore Regionale a intervenire nel sistema turistico regionale a più riprese, attivando anche una complessiva concertazione con gli attori locali che ha portato ad un organico riassetto istituzionale del sistema.

Il quadro di frammentazione istituzionale ed operativa che si intendeva superare ha indotto la Giunta Regionale ad assicurare una transizione rapida, anche per la necessità di impostare una governance facilmente intelligibile per le attività connesse al marketing turistico, alla promozione del territorio, ai servizi di accoglienza.

Tutti questi elementi hanno fatto sì che la Regione optasse per il superamento delle APT e per la costituzione dell’azienda regionale unica, con una governance complessiva definita come di seguito:

1. soppressione delle 5 Aziende di Promozione Turistica impostate su base provinciale e contestuale attivazione della Agenzia Regionale del Turismo (ARET, ora denominata Pugliapromozione) con mission chiara e compiti precisi
2. articolazione di Pugliapromozione su base provinciale;
3. regolamentazione dei Sistemi Turistici Locali come ulteriore elemento di semplificazione e completezza dello schema di governance;
4. attivazione, di concerto con l’Assessorato allo Sviluppo Economico, delle procedure costitutive del Distretto produttivo del Turismo.

Proprio perché l’orizzonte istituzionale di riferimento è molto distante dalla precedente architettura del sistema turistico pugliese, il processo di trasformazione necessario si presenta complesso e senza precedenti.

### **2 – Natura giuridica, sede legale, logo**

L’Agenzia Regionale del Turismo, denominata Pugliapromozione, istituita con Decreto del Presidente della Giunta della Regione Puglia n. 176 del 2011 (come previsto dalla Legge Regionale n.1 del 2011, modificata dalla L.R. 18/2010) è un Ente Pubblico non economico, un organismo tecnico operativo della Regione.

Pugliapromozione è un Ente strumentale della Regione Puglia, opera quale azienda dei servizi per l’attuazione delle politiche della Regione Puglia in materia di promozione dell’immagine unitaria della Regione e promozione turistica locale, è dotata di autonomia organizzativa, amministrativa, patrimoniale, contabile, gestionale e tecnica, ispirato ai principi di trasparenza ed economicità, nonché ai criteri di efficienza ed efficacia.

L’Agenzia istituisce la propria sede legale a Bari, in Piazza Moro n. 33/a. L’indirizzo web ufficiale dell’Agenzia agli effetti di pubblicità legale e assolvimento degli obblighi di trasparenza è [www.agenziapugliapromozione.it](http://www.agenziapugliapromozione.it), reindirizzato alla apposita sezione del sito web [www.viaggiareinpuglia.it](http://www.viaggiareinpuglia.it) che, per ragioni di semplificazione ed economicità, è l’unico indirizzo web comunicato all’utenza ed ai fornitori.

Pugliapromozione adotta quale logo dell'Agenzia, il logo utilizzato dalla Regione Puglia per la comunicazione turistica "PUGLIA", accompagnato dalle parole "Promozione" e "Agenzia Regionale del Turismo", secondo il layout posto in apertura al presente atto. Il logo dell'Agenzia, il suo utilizzo ed ogni eventuale modifica o sostituzione sono regolamentati in apposito documento.

### **3 - Risorse strumentali e patrimonio**

Il patrimonio di Pugliapromozione è costituito da tutti i beni mobili ed immobili ad essa appartenenti come risultanti a libro cespiti o ad essa affidati in gestione o comodato dalla Regione Puglia a norma dell'art 14 della L.R. 1/2002 come modificata dalla L.R. 18/2010. Pugliapromozione dispone del proprio patrimonio secondo le norme del codice civile.

Pugliapromozione riconosce la valenza strategica del patrimonio quale strumento di potenziamento e di qualificazione dell'offerta dei propri servizi e, in questa prospettiva, adotta iniziative di investimento.

### **4 - Missione**

Pugliapromozione ha come primo mandato istituzionale quello di "attuare le politiche della Regione Puglia in materia di promozione dell'immagine unitaria della Regione".

Questo mandato è declinato dal Legislatore Regionale in obiettivi generali in cui si sostanzia la missione dell'Agenzia:

- a) promuovere la conoscenza e l'attrattività del territorio nelle sue risorse tangibili e intangibili;
- b) sulla base di specifici obiettivi definiti dalla Regione favorire lo sviluppo di occupazione stabile nell'ambito del turismo e la qualificazione degli operatori e degli addetti del settore;
- c) promuovere e qualificare l'offerta turistica territoriale della Puglia, favorendone la competitività sui mercati nazionali e internazionali e sostenendo la cooperazione tra pubblico e privato nell'ambito degli interventi di settore; promuovere inoltre l'incontro fra l'offerta territoriale regionale e i mediatori dei flussi internazionali di turismo;
- d) promuove lo sviluppo del turismo sostenibile, slow, enogastronomico, culturale, giovanile, sociale e religioso, nonché di tutti i "turismi" attivi ed esperienziali, sostenendo la valorizzazione degli indotti connessi;
- e) sviluppare e coordinare gli interventi a fini turistici per la fruizione e la promozione integrata a livello territoriale del patrimonio culturale, delle aree naturali protette e delle attività culturali, nel quadro delle vocazioni produttive dell'intero territorio regionale;
- f) attivare iniziative, manifestazioni ed eventi ai fini della promozione delle eccellenze territoriali, materiali e immateriali;
- g) favorire la diffusione di un'ampia cultura dell'ospitalità tra gli operatori pubblici e privati e la popolazione locale anche attraverso la rimozione di ogni orientamento e condotta direttamente o indirettamente discriminatori sotto il profilo dei diritti soggettivi, della privacy e delle condizioni personali;
- h) promuovere la cultura della tutela dei diritti del turista consumatore;
- i) assicurare alle strutture regionali strumenti operativi a supporto del coordinamento delle attività e delle iniziative dei Sistemi Turistici Locali;

j) esercitare le funzioni e i compiti amministrativi già assegnati alle Aziende di promozione turistica (APT) e coordinare il sistema a rete degli IAT, anche nel loro raccordo con le Pro Loco ed i Comuni;

k) collaborare con il sistema delle Camere di Commercio, le istituzioni universitarie ed i centri di ricerca, amministrazioni, enti pubblici, organismi e agenzie specializzate;

l) svolgere ogni altra attività a essa affidata dalla normativa regionale, dagli indirizzi strategici e dagli strumenti programmatori della Regione Puglia, anche in riferimento a interventi nazionali e a programmi interregionali e comunitari.

I compiti specifici elencati dalla Legge e dal Regolamento possono essere raggruppati in queste macrocategorie di attività di Pugliapromozione:

#### *Marketing, pianificazione strategica e coordinamento stakeholders*

- elabora il piano di attuazione della strategia generale in materia di promozione turistica;
- coordina l'attuazione degli interventi all'interno di piani di marketing turistico;
- elabora i progetti esecutivi per l'attuazione degli interventi;
- svolge attività di coordinamento degli stakeholders (gli attori locali coinvolti nella promozione o commercializzazione dei prodotti turistici) sia sotto il profilo della pianificazione strategica (condivisione della vision e delle strategie) che di quella operativa (attività di formazione, informazione, assistenza e integrazione in un network)
- fa da raccordo con gli altri settori dell'Amministrazione Regionale per la coerenza delle politiche;
- collabora con il distretto turistico regionale per la costruzione delle offerte di prodotto;
- coordina gli STL nella pianificazione strategica della promozione delle aree territoriali;
- supporta la Regione nel garantire l'organizzazione e l'efficacia operativa dei Sistemi Turistici Locali e del Distretto del Turismo nelle sue articolazioni di prodotto.

#### *Osservatorio e destination audit*

- conduce analisi e misurazioni quali-quantitative (anche in collaborazione con le istituzioni universitarie e centri di ricerca, amministrazioni, enti pubblici, organismi e agenzie specializzate) su:
  - la competitività della destinazione;
  - la contiguità tra le azioni di gestione e promozione della destinazione con la visione e la mission affidata all'Agenzia dall'indirizzo politico della Regione Puglia e l'efficacia delle azioni intraprese;
  - la domanda turistica, relativa a specifici prodotti o mercati;
  - l'offerta turistica, relativa a specifici prodotti o mercati;
  - flussi del movimento turistico regionale;
  - la qualità del soggiorno dei turisti soprattutto in funzione della tutela dei diritti del turista-consumatore;
  - ogni altro fattore si necessiti ai fini della programmazione strategica;
- raccoglie i dati statistici riguardanti il territorio;
- comunica informazioni e risultati a tutti gli attori locali (arrivi e presenze);
- provvede alla raccolta ed alla istruttoria delle denunce dei prezzi delle strutture ricettive;
- esercita per conto della Regione le funzioni di vigilanza e di controllo su tutte le attività turistiche;
- studia e monitora il sommerso (in relazione a imprese e occupazione);

- implementa un sistema informativo regionale di rilevazione dei dati;
- svolge ogni altra funzione di Osservatorio delegata dalla Regione Puglia all'Agenzia, anche in attuazione con quanto previsto dalla Legge Regionale sull'Osservatorio Turistico Regionale.

#### *Promozione della destinazione Puglia*

- promuove l'immagine e gestisce il brand positioning della Puglia e dei prodotti turistici originati da questa destinazione attraverso vari strumenti di comunicazione e promozione integrata: media plan, ufficio stampa e pubbliche relazioni, e-marketing e gestione, anche redazionale, dei portali turistici della Regione, pubblicazioni per la promozione o l'informazione turistica, etc;
- gestisce il programma delle fiere, dei road show e delle attività di co-promotion;
- gestisce le attività di educational tour ed altre attività di promozione della notorietà della destinazione;
- promuove, attraverso azioni specifiche, l'incontro domanda - offerta e la commercializzazione dei prodotti turistici, in coordinamento con il Distretto del Turismo e le sue articolazioni.

#### *Gestione della destinazione Puglia*

- diffonde e sviluppa la cultura dell'accoglienza e dell'ospitalità;
- coordina (integrandone le componenti), controlla e monitora l'offerta del territorio (risorse e servizi);
- coordina interventi per il miglioramento della fruibilità del territorio;
- controlla e monitora le esigenze rilevate dagli stakeholders e fornisce loro assistenza (anche e soprattutto in relazione alle nuove imprese);
- supporta le attività dei Sistemi Turisti Locali;
- sulla base di apposite linee guida approvate dalla Giunta regionale sentita l'Anci Puglia, gestisce i punti informativi (I.A.T.) in coordinamento col sistema delle Pro-Loco (di cui gestisce l'istruttoria e la tenuta dell'Albo);

Il Legislatore Regione prevede poi che l'Agenzia svolga anche ogni altro compito assegnatole dalla Regione.

Pugliapromozione intende realizzare un sistema efficiente e snello, capace di azioni rapide, in grado di produrre economie ed ottimizzazioni di sistema al fine di liberare risorse da destinare alla qualificazione sempre maggiore dell'offerta, in un ottica di compatibilità e sostenibilità economica dell'intero sistema socio - economico regionale.

Assumendo i compiti sopradetti, Pugliapromozione, attraverso la costante consultazione con le istituzioni locali, con le organizzazioni sindacali e di categoria, con le associazioni degli utenti e con il terzo settore promuove, anche per il tramite delle sue articolazioni territoriali, modalità di lavoro di rete e utilizza il principio di sussidiarietà con un livello di confronto e consultazione che permetta di verificare la qualità dei servizi rispetto alla evoluzione della domanda e alle trasformazioni dell'offerta.

## **5 - Visione**

La visione di Pugliapromozione è "Gestire e promuovere la destinazione turistica Puglia come un complesso integrato e flessibile di valori tangibili e intangibili, attraverso l'operare coordinato dei diversi soggetti, organizzati per uno sviluppo turistico equilibrato, conveniente e sostenibile".

Se il turismo è un ponte tra i popoli e le culture, un atto di aggregazione umana e culturale, un'apertura consapevole all'altro e alla modernità, la Puglia vuole essere un modello di turismo virtuoso, consapevole e responsabile, perché rispettoso dell'uomo, della natura, dell'ambiente, delle regole e delle leggi che regolamentano il settore.

L'Agenzia persegue una vision volta alla leadership del turismo italiano e ritiene che il valore competitivo e l'immagine della destinazione Puglia sia costituito dalle sue molteplici identità territoriali, dal livello di integrazione tra gli attori presenti, dalla qualità del paesaggio e dell'ambiente, dal grado di civiltà e di benessere delle comunità locali residenti.

Le persone che lavorano nell'Agenzia avvicinano ogni giorno questa vision alla realtà, condividendo la missione di realizzare sul territorio pugliese una destinazione turistica matura, in grado di offrire esperienze originali e autentiche ai suoi ospiti.

## TITOLO II – LA STRATEGIA DI PUGLIAPROMOZIONE

### 1 – La nuova governance del sistema turistico pugliese

La gestione di una destinazione richiede, a partire dal patrimonio di risorse e competenze territoriali, il superamento di logiche competitive, il raggiungimento di accordi tra gli attori, pubblici e privati, imprenditori e non, locali e nazionali, per creare una visione condivisa e stimolare la partecipazione di tali soggetti al disegno complessivo di sviluppo della destinazione.

In tal senso, la strategia di sviluppo della destinazione Puglia, considerando che l'assunzione di decisioni politiche spettano pur sempre agli organi di governo, si esplica attraverso un'azione di governance che coinvolge le imprese e le organizzazioni residenti, attraverso quattro principali linee di intervento:

- a. l'emanazione di norme e regolamenti, che possano indirizzare l'azione degli attori locali;
- b. interventi diretti sul territorio, che ne orientino la vocazione e definiscano lo stock di risorse disponibili;
- c. l'istituzione di organi che si pongano come pivot dello sviluppo della destinazione e che operino anche attraverso il coinvolgimento degli altri attori, svolgendo attività di promozione del territorio, definizione di progetti strategici territoriali con relativo supporto finanziario;
- d. lo stimolo ed il sostegno alla nascita di aggregazioni di imprese (settoriali o di filiera) e di enti locali dedicati alla loro gestione attraverso le quali valorizzare le produzioni locali.

Per rispondere a tale strategia, il quadro normativo regionale (L.R. 1/2001, L.R. 18/2010, Regolamento 9/2011) ha recentemente ridefinito la governance del settore turistico basandosi sui seguenti **principi**:

- **Elaborazione e gestione** a livello regionale delle funzioni di pianificazione strategica;
- Modello **top-down** per la gestione dei progetti, delle politiche e del loro controllo;
- Modello **bottom-up** per i processi di pianificazione strategica;

**Soggetti** della governance sono:

- La Regione Puglia come soggetto policy maker
- L'Agenzia **Puglia Promozione** come soggetto deputato al management della destinazione;
- Le imprese, attraverso le forme aggregative (in particolare il **Distretto produttivo** e le organizzazioni di categoria);
- I **Sistemi Turistici Locali**, per il coordinamento territoriale.

## **2 - La gestione della destinazione turistica**

In una prospettiva strategica, la gestione della destinazione turistica deve essere finalizzata alla valorizzazione, in un'ottica integrata, del potenziale di risorse radicate presenti nello specifico sistema locale, piuttosto che alla definizione di singole offerte turistiche gestite individualmente da parte di diverse organizzazioni. Non a caso è la stessa legge istitutiva dell'Agenzia che le assegna il compito di gestire "in maniera unitaria" il "brand" Puglia. Un compito che si traduce nel rafforzamento della necessaria e urgente strutturazione della capacità di ascolto della Regione verso le istanze locali (E.E.L.L., STL, ecc.), dalla quale discende una opportuna omologazione degli standard delle singole offerte territoriali e l'integrazione delle proposte di accoglienza, viaggio, ospitalità e soggiorno.

Evitando la replicazione dei consueti modelli di management, l'azione dell'Agenzia tiene conto prioritariamente della necessità di:

- intervenire sul piano istituzionale, dando forma ad una struttura che operi secondo una logica di metamangement;
- considerare una logica di azione strategica che faccia riferimento ai principi dello "stakeholder approach" e alla gestione di un network di attività le cui strategie, seppur indipendenti, convergano verso obiettivi comuni;
- considerare i meccanismi attraverso i quali generare il coinvolgimento e la partecipazione degli attori locali a strategie sistemiche territoriali, tramite opportune modalità operative top down e bottom up e, successivamente, di indirizzarne il comportamento attraverso un sistema di regole ed incentivi.

Pertanto, a partire da queste linee, la gestione della destinazione Puglia implica per l'Agenzia la ricerca del consenso, della cooperazione e della sinergia tra gli attori della stessa, in termini di partecipazione alla definizione ed allo sviluppo delle strategie, degli obiettivi e delle azioni.

## **3 - L'audit della destinazione**

La competitività della destinazione Puglia dev'essere oggetto di un'attenta e qualificata azione di monitoraggio. Da un lato perché il trend positivo che sta attraversando potrebbe essere frutto di variabili di contesto internazionale non facilmente replicabili mentre occorre una capacità tutta nuova di stabilizzare i successi ottenuti. Dall'altro perché i flussi della domanda sono ancora fortemente concentrati attorno ad un solo segmento e dunque subiscono una forte stagionalità.

La segmentazione del mercato turistico consente di raggiungere l'obiettivo di predisporre ed erogare simultaneamente e nello stesso luogo prodotti turistici rivolti a segmenti diversi (occorre iniziare a gestire il timing dell'erogazione, evitare sovrapposizioni non efficaci e competizioni tra prodotti) e, contestualmente, di superare i vincoli di localizzazione dell'offerta, generata prevalentemente da imprese turistiche di dimensione familiare (necessità di tenere conto di variabili demografiche, della distanza dei flussi di domanda, ecc.). L'analisi delle differenze (prezzo, qualità, immagine, ecc.) presenti nel ventaglio di prodotti offerti consente la differenziazione, ovvero una politica territoriale volta ad influenzare la valutazione dei consumatori sulle performance del prodotto rispetto ai singoli attributi.

Differenziare è un tentativo di rendere tangibile l'intangibile, che spesso ha a che vedere con le motivazioni dell'individuo. L'Agenzia interviene, purtuttavia, sulle modifiche tese a differenziare il prodotto e che attengono ai servizi di supporto, che possono implicare modifiche incrementali e lievi oppure modifiche sostanziali, tentando di rendere tali modifiche difficilmente imitabili (identitarie), rispondendo a esigenze specifiche del target e contribuendo positivamente all'immagine dell'intera destinazione.

Non secondariamente, l'attività di audit supporta le funzioni di vigilanza e controllo, aumentando le garanzie a favore degli operatori qualificati e dei consumatori.

#### **4 - Il marketing della destinazione**

E' da considerarsi ormai un dato consolidato che per aumentare la fedeltà, sviluppare il passaparola, affiancare ad un tipo di turismo short-break uno più prolungato nel tempo, magari oltre la stagione balneare, non possono essere considerati sufficienti i tradizionali strumenti di comunicazione. In un contesto globalizzato, sempre più connesso e virale, le informazioni viaggiano più velocemente dei turisti.

L'Agenzia dovrà contrastare l'elevata stagionalità dei flussi sconfiggendo il binomio Puglia-estate, legato al solo segmento balneare, sul quale insiste il maggior rischio di standardizzazione, ovvero di sostituibilità con altri territori sulla base di variabili di mercato quali la concorrenza di prezzo, la moda, la pressione commerciale. Per svolgere questa funzione, le leve di marketing a disposizione dell'Agenzia risiedono nelle caratteristiche intrinseche della Puglia, quale equilibrata mescolanza di elementi naturali, culturali ed artificiali che qualifica il territorio come luogo turistico in senso antropologico, e che è in grado di agire sia sulla originalità della destinazione, che sulla capacità di mantenere nel tempo la sua forza attrattiva, attraverso elementi distintivi qualificanti e la capacità di attivare un'azione strategica e organizzativa attorno alle proprie matrici culturali e rurali.

Pugliapromozione è il braccio operativo della Regione per la realizzazione di tutte le attività inerenti il posizionamento dell'immagine del territorio, a livello nazionale e internazionale: un'attività che prevede la redazione di piani triennali di sviluppo e piani annuali della promozione e che sappiano declinare, in funzione dei diversi target, le azioni di promozione del "brand" Puglia.

#### **5 - Gli atti di programmazione**

L'attività di auditing, preventiva, in progress e consuntiva, costituisce la materia prima fondamentale per l'attività di pianificazione e programmazione. Pugliapromozione nasce come organismo leggero, attivato sulla base di progetti concreti, magari anche di portata inizialmente ridotta, intorno ai quali il consenso si aggrega in funzione dei risultati raggiunti, evitando ogni possibile deriva burocratica.

Vi è una consapevolezza diffusa, derivata dalle migliori prassi, che non esista un soggetto che possa essere candidato in astratto a rappresentare il centro di riferimento, l'autorità in grado di regolare e coordinare lo sviluppo della destinazione: il superamento del ruolo storicamente selezionato del soggetto pubblico con il compito di regolare, sostenere e promuovere il turismo della destinazione, lasciando al privato il ruolo della produzione dei servizi turistici, impone nuovi paradigmi.

L' Agenzia è chiamata alla definizione della complessiva strategia di sviluppo territoriale e, per tale motivo, ha una visione ampia. Ma le sue articolazioni territoriali le consentono anche una panoramica profonda del territorio, con una conoscenza dettagliata delle componenti; essa può dunque svolgere un ruolo decisivo nella progettazione della struttura della destinazione, in base alle sue specifiche componenti, analizzando nel dettaglio la dotazione strutturale e il quadro delle opportunità e delle minacce esterne. A questi due ruoli, si affianca quello di "soggetto proponente", preposto alla definizione e realizzazione dei singoli progetti.

Le linee di sviluppo sono contenute nel "Piano triennale di eccellenza turistica", mentre il quadro delle singole azioni progetto è contenuto nel "piano annuale della promozione".

Il **Piano triennale di Eccellenza Turistica** definisce le finalità strategiche, gli obiettivi e le linee di intervento dell'Agenzia, nel rispetto dei principi fondamentali della sostenibilità economica, sociale e ambientale, finalizzate al posizionamento del brand Puglia. Esso è articolato in due parti: "Analisi della competitività turistica" e "Piano di Eccellenza".

Il **Piano annuale della Promozione** articola le attività volte alla valorizzazione dei beni culturali, ambientali e paesaggistici, di promozione turistica e agrituristica, di ottimizzazione dei calendari delle manifestazioni e delle iniziative promozionali, nonché degli eventi culturali di interesse regionale, nazionale e internazionale. Esso rappresenta, nel suo insieme, un "Piano di Comunicazione Integrata", un "Piano delle Fiere" e un "Piano intersettoriale degli interventi" che registra anche le misure di intervento comunitario e nazionale a favore degli Enti e delle Imprese attive nel comparto e nell'indotto.

Gli atti di programmazione di Pugliapromozione declinano e seguono le strategie e gli obiettivi contenuti nella programmazione regionale.

### **TITOLO III - IL GOVERNO E L'ORGANIZZAZIONE DELL'AGENZIA**

#### **1 - Gli Organi**

##### ***1.a - Il Direttore Generale***

Il Direttore Generale è il rappresentante legale dell'Agenzia ed esercita tutte le funzioni ed i compiti attribuitigli dalla Legge e dal Regolamento Regionale, garantendo il perseguimento delle finalità dell'Ente ed il rispetto dei principi di efficacia e di economicità della gestione.

Oltre ai compiti espressamente richiamati dalla Legge e dal Regolamento dell'Agenzia, il Direttore Generale individua e promuove sinergie con gli interlocutori pubblici e privati per il conseguimento delle finalità istituzionali dell'Agenzia.

Spetta al Direttore Generale la pianificazione strategica delle attività dell'Agenzia, definendo obiettivi, piani e programmi, sia sotto il profilo dell'organizzazione interna che per quanto riguarda l'attività esterna e istituzionale dell'Agenzia stessa, promuovendo l'integrazione tra tutti i livelli.

Il Direttore Generale adotta tutti gli atti di alta amministrazione, esercita l'attività determinativa tramite la quale conferisce efficacia e validità giuridica agli atti di gestione dell'Agenzia, esercita il potere di delega che può riguardare le funzioni di gestione, nonché di adozione di specifici atti o provvedimenti, anche di resistenza in giudizio.

Il Direttore Generale individua, anche successivamente al presente atto organizzativo, nuove articolazioni dell'Agenzia, anche temporanee, conferisce gli incarichi, nomina i responsabili delle strutture, Posizioni Organizzative e Unità Operative., emana regolamenti e atti di indirizzo.

Nello svolgimento dei propri compiti, il D.G. si avvale del supporto del Direttore Amministrativo, del Direttore Tecnico e delle strutture a questi collegate. Il Direttore Generale si avvale comunque del contributo di tutte le strutture centrali e dei nodi operativi, in uno spirito di collaborazione e tenendo conto dei principi di sussidiarietà verticale e orizzontale.



Il Direttore Generale nell'esercizio delle sue funzioni si avvale inoltre dell'attività consultiva e di supporto del Comitato tecnico – consultivo di cui al successivo paragrafo 3.c.

In riferimento alle materie relative alle gestione del personale, ai percorsi formativi e di qualificazione del personale, il Direttore Generale cura la concertazione e definisce le intese con rappresentanze sindacali.

Nelle more dei provvedimenti di assegnazione delle funzioni dirigenziali previste nel presente atto di organizzazione, esse sono esercitate ad interim dal Direttore Generale.

Nei casi di assenza o impedimento le funzioni vicarie sono svolte dal Direttore Amministrativo e, in caso di assenza o impedimento di quest'ultimo, dal Direttore Tecnico.

### **2.b - Il Collegio Sindacale**

Si rinvia agli articoli 7 e 8 del Regolamento di organizzazione e funzionamento di Pugliapromozione (n.9 del 2011).

### **3. c - Il Comitato tecnico – consultivo**

La composizione ed il funzionamento del Comitato tecnico-consultivo sono disciplinati dagli articoli 9 e 10 del Regolamento di organizzazione e funzionamento di Pugliapromozione (n.9 del 2011).

Esso svolge una funzione consultiva generale e un supporto tecnico-consultivo relativamente ai compiti affidati a Pugliapromozione, esercita le seguenti specifiche funzioni:

- fornisce pareri e proposte, all'interno della programmazione generale, sull'articolazione territoriale degli interventi di promozione;
- cura i rapporti con le Amministrazioni provinciali e con i Comuni;
- esprime parere sul bilancio di previsione;
- avanza proposte in merito a nuove iniziative da assumere.

Nell'ambito della missione generale di Pugliapromozione, il Comitato tecnico – consultivo svolge un ruolo centrale, soprattutto in relazione alle attività di programmazione strategica e di coordinamento degli attori istituzionali locali.

## **2 - Il modello organizzativo**

La macrostruttura di Pugliapromozione è descritta nell'Allegato A) al presente atto, del quale è parte integrante.

## **3 - La direzione generale**

La struttura "Direzione Generale", affidata alla responsabilità del Direttore Generale, è costituita al suo interno da personale non dirigenziale di qualifiche pari o superiore alla categoria B del CCNL Regioni ed Autonomie Locali a cui sono affidati i seguenti ambiti di lavoro:

- *Affari istituzionali e segreteria generale.*
- *Osservatorio e destination audit*
- *Marketing e pianificazione strategica*

### **3.a - Affari istituzionali e segreteria generale**

Il personale incaricato si occupa di fornire supporto all'attività complessiva del Direttore Generale nella:

- cura delle relazioni e della comunicazione istituzionale dell'Agenzia;
- cura della comunicazione interna tra le strutture dell'Agenzia, della gestione dei flussi di documenti e informazioni da e verso l'esterno;
- gestione del protocollo generale dell'Agenzia e archiviazione dei documenti;
- attività di segreteria degli organi dell'Agenzia.

Svolge anche ogni altro compito o attività anche non prevista dal presente atto, attinenti a materie complementari, che saranno attribuite dal Direttore generale

Assicura l'espletamento dei propri compiti nel rispetto delle leggi e dei regolamenti, nonché nel rispetto dei principi di imparzialità, legalità, efficienza, buon andamento ed economicità della gestione.

### **3.b - Marketing e pianificazione strategica**

Il personale incaricato si occupa di fornire supporto all'attività complessiva del Direttore Generale nella:

- programmazione strategica e pianificazione organizzativa e operativa delle attività dell'agenzia, demandati all'attuazione delle varie strutture periferiche o affidati a fornitori terzi;
- attività di coordinamento delle varie strutture dell'Agenzia, attraverso attività di accompagnamento e formazione del personale preposto;
- pianificazione delle attività di promozione di singoli prodotti/offerte orientati a specifici target e pianificazione e coordinamento delle attività di promozione orientate a specifici mercati;
- redazione di studi, relazioni o programmi.

Svolge anche ogni altro compito o attività anche non prevista dal presente atto, attinenti a materie complementari, che saranno attribuite dal Direttore generale

Assicura, nel rispetto delle leggi e dei regolamenti, nonché nel rispetto dei principi di imparzialità, legalità, efficienza, buon andamento ed economicità della gestione, anche tutti gli ulteriori compiti che saranno affidati a detta struttura dal Direttore Generale.

### **3.c - Osservatorio e destination audit**

Il personale incaricato si occupa di fornire supporto all'attività complessiva del Direttore Generale nella:

- conduzione di analisi e misurazioni quali-quantitative sulla competitività della destinazione, sui mercati in termini di domanda e offerta turistica, sui flussi turistici, sulla qualità del soggiorno, sulla verifica dei risultati dell'azione politica e su ogni altro fattore si necessiti ai fini della programmazione strategica;
- comunicazione e informazioni dei risultati degli studi a tutti gli attori locali;
- coordinamento della raccolta ed istruttoria delle denunce dei prezzi delle strutture ricettive.

La struttura svolge ogni altra funzione di Osservatorio delegata dalla Regione Puglia all'Agenzia.

Svolge anche ogni altro compito o attività anche non prevista dal presente atto, attinenti a materie complementari, che saranno attribuite dal Direttore generale

Per le proprie attività, collabora con le strutture territoriali relativamente alle materie attinenti alla raccolta dei dati statistici.

Assicura, nel rispetto delle leggi e dei regolamenti, nonché nel rispetto dei principi di imparzialità, legalità, efficienza, buon andamento ed economicità della gestione, anche tutti gli ulteriori compiti che saranno affidati a detta struttura dal Direttore Generale.

#### **4 - Il Direttore amministrativo**

Il Direttore amministrativo è nominato con provvedimento motivato del Direttore generale ed è scelto tra personale laureato che abbia maturato una esperienza amministrativa qualificata almeno quinquennale presso enti o strutture di medie o grandi dimensioni, sia pubbliche che private, ovvero che abbia conseguito una particolare specializzazione professionale, culturale e scientifica desumibile dalla formazione universitaria e post universitaria, da pubblicazioni scientifiche o da concrete esperienze di lavoro nei settori della ricerca, della docenza, delle magistrature, escluse quelle onorarie, e dei ruoli degli avvocati o procuratori dello Stato.

Il rapporto di lavoro del Direttore amministrativo è regolato da contratto di diritto privato di durata da tre a cinque anni ed è rinnovabile. I contenuti di tale contratto, ivi compresi i criteri per la determinazione degli emolumenti, sono determinati dal Direttore generale nel rispetto della disciplina sul conferimento degli incarichi e sul rapporto del personale di qualifica dirigenziale prevista dalla normativa statale e regionale e dai contratti collettivi.

Il Direttore generale può revocare anticipatamente l'incarico con provvedimento motivato e nel rispetto della normativa statale e regionale e dei contratti collettivi.

Il Direttore amministrativo contribuisce al governo ed alla gestione dell'Agenzia assumendo diretta responsabilità delle funzioni ad esso assegnate dal presente atto organizzativo o da successivo provvedimento del Direttore generale. Coadiuvando il Direttore generale e concorrendo, fornendo pareri proposte non vincolanti, alla formazione delle decisioni.

Governa e sovrintende a tutte le attività amministrative, con particolare riferimento agli aspetti giuridico - amministrativi ed economico- contabili.

Svolge le attività relative alle funzioni di propria competenza avvalendosi delle strutture inserite nell'articolazione interna della Direzione amministrativa, così come individuate nel presente atto ovvero, anche su proposta del Direttore amministrativo, in successivo atto del Direttore generale.

Svolge ogni altra attività anche non prevista dal presente atto, attinente alle materie di propria competenza, che saranno attribuite dal Direttore generale, anche mediante delega, con successivo provvedimento.

Ispira la propria attività al rispetto delle leggi e dei regolamenti, nonché nel rispetto dei principi di imparzialità, legalità, efficienza, efficacia, efficienza, buon andamento ed economicità della gestione.

## **5 – La direzione amministrativa**

La struttura “Direzione amministrativa”, affidata alla responsabilità del Direttore Amministrativo, è costituita al suo interno da personale non dirigenziale di qualifiche pari o superiore alla categoria B del CCNL Regioni ed Autonomie Locali a cui sono affidati i seguenti ambiti di lavoro:

- *Bilancio e controllo di gestione*
- *Risorse umane*
- *Patrimonio e attività negoziali*
- *Rendicontazione e segreteria amministrativa*
- *Economato e pagamenti*

### **5.a. – Bilancio e controllo di gestione**

Il personale incaricato si occupa di fornire supporto all’attività complessiva del Direttore Amministrativo, garantendo la tenuta della contabilità generale ed economica e dei documenti di bilancio (la cui adozione è di competenza del Direttore Generale), gestendo in particolare:

- la predisposizione delle proposte per gli atti di bilancio preventivo o di conto consuntivo che saranno adottati dal Direttore Generale;
- la verifica della sussistenza degli equilibri di bilancio;
- la verifica della regolarità contabile di tutti gli atti proposti dalle articolazioni dell’Agenzia e sottoposti all’approvazione del Direttore generale;
- le attività amministrative di carattere finanziario, contabile e fiscale inerenti alla gestione dell’Agenzia ed all’espletamento delle sue attività;
- la tenuta della contabilità generale.

Svolge anche ogni altro compito o attività anche non prevista dal presente atto, attinente alle materie di propria competenza, che saranno attribuite dal Direttore generale o dal Direttore amministrativo.

Svolge le proprie funzioni nel rispetto delle leggi e dei regolamenti, nonché nel rispetto dei principi di imparzialità, legalità, efficienza, buon andamento ed economicità della gestione.

### **5.b. – Risorse umane**

Il personale incaricato si occupa di fornire supporto all’attività complessiva del Direttore Amministrativo svolgendo tutti i compiti, anche di natura istruttoria, per garantire e assicurare, anche in collaborazione con i Responsabili delle strutture territoriali, l’acquisizione delle risorse umane, la loro gestione (giuridica, economica, previdenziale e disciplinare) nel rispetto dei vincoli normativi, contrattuali ed economici vigenti, occupandosi in particolare di:

- curare e pianificare, nel rispetto delle direttive di carattere generale impartite dal Direttore generale e/o dal Direttore amministrativo, la gestione delle risorse umane, definendo annualmente i fabbisogni di reclutamento, le politiche di sviluppo e formazione del personale;
- gestire tutte le procedure di reclutamento, nelle forme stabilite dalla Legge, inclusa la mobilità interna ed esterna;

- curare e gestire le posizioni giuridico - economiche e correlati aspetti previdenziali e fiscali, del personale di ruolo, a tempo determinato e indeterminato, dei collaboratori a progetto, inclusi i rapporti con gli Enti e le istituzioni competenti;
- istituire, conservare e aggiornare il fascicolo personale di ciascun dipendente e collaboratore;
- gestire le presenze e le assenze del personale, gli infortuni sul lavoro, le assenze, i permessi, le malattie e gli orari. Per quanto riguarda il personale operante nelle sedi provinciali, la struttura si raccorda con i responsabili di tali strutture;
- gestire le procedure volte all'autorizzazione allo svolgimento di incarichi esterni da parte del personale dell'Agenzia;
- gestire i procedimenti disciplinari, la contestazione degli addebiti e l'irrogazione delle sanzioni;
- curare le progressioni di carriera;
- monitorare le posizioni e le prestazioni dei carichi di lavoro e degli stati di servizio;
- supportare la Direzione generale nei rapporti con le Organizzazioni sindacali.

Nello svolgimento dei propri compiti, il personale incaricato si interfaccia con i responsabili delle strutture territoriali al fine di creare un sistema integrato ed efficiente di gestione delle risorse umane.

Svolge anche ogni altro compito o attività anche non prevista dal presente atto, attinente alle materie di propria competenza, che saranno attribuite dal Direttore generale o dal Direttore amministrativo.

Svolge le proprie funzioni nel rispetto delle leggi e dei regolamenti, nonché nel rispetto dei principi di imparzialità, legalità, efficienza, buon andamento ed economicità della gestione.

### ***5.c. - Patrimonio e attività negoziali***

Il personale incaricato svolge tutti i compiti di supporto ed operativi per assicurare, sulla base degli indirizzi impartiti dal Direttore Generale e/o dal Direttore Amministrativo ed in costante relazione con i Responsabili delle strutture territoriali, la gestione del patrimonio mobiliare e immobiliare e l'acquisizione di beni e servizi necessari per il funzionamento e l'attività dell'Agenzia, nel rispetto delle leggi e dei regolamenti, nonché nel rispetto dei principi di imparzialità, legalità, efficienza, buon andamento ed economicità della gestione.

In particolare, rientrano tra i compiti affidati al personale incaricato:

- la predisposizione, la tenuta e l'aggiornamento dell'inventario dei beni mobili e di quello dei beni immobili;
- l'istruzione delle procedure di acquisto di beni e di affidamento di servizi, curandone tutti gli adempimenti amministrativi nel rispetto delle Leggi e dei Regolamenti regionali, statali e comunitari e predisponendo gli atti finali da sottoporre al Direttore generale e/o amministrativo;
- la predisposizione, la tenuta e l'aggiornamento dell'Albo dei fornitori e la cura delle procedure connesse.

Nello svolgimento dei propri compiti, il personale incaricato si interfaccia con i Responsabili delle strutture territoriali al fine di creare un sistema integrato ed efficiente di gestione del patrimonio e di acquisizione di beni e servizi.

Svolge anche ogni altro compito o attività anche non prevista dal presente atto, attinente a materie complementari, che saranno attribuite dal Direttore generale o dal Direttore amministrativo.

#### ***5.d - Rendicontazione e segreteria amministrativa***

Il personale incaricato svolge tutti i compiti di supporto al Direttore amministrativo per assicurare:

- la conservazione e la tenuta dei documenti;
- la rendicontazione delle spese alla Regione Puglia, alla Comunità Europea, o ad altri Enti e istituzioni;
- il raccordo costante con le strutture territoriali per la circolazione delle informazioni e dei documenti.

Svolge anche ogni altro compito o attività anche non prevista dal presente atto, attinenti a materie complementari, che saranno attribuite dal Direttore generale o dal Direttore amministrativo.

Svolge le proprie funzioni nel rispetto delle leggi e dei regolamenti, nonché nel rispetto dei principi di imparzialità, legalità, efficienza, buon andamento ed economicità della gestione.

#### ***5.e- Economato e pagamenti***

Il personale incaricato svolge tutti i compiti di supporto al Direttore Amministrativo per assicurare:

- la gestione del fondo economale della sede centrale e degli acquisti a valere su tale fondo;
- il raccordo con le sedi territoriali per la gestione dei fondi economici in relazione agli acquisti effettuati dalle strutture territoriali;
- la gestione delle riscossioni dell'Agenzia, dei compensi e dei mandati di pagamento, in raccordo con l'istituto tesoriere.

Svolge anche ogni altro compito o attività anche non prevista dal presente atto, attinenti a materie complementari, che saranno attribuite dal Direttore generale o dal Direttore amministrativo.

Svolge le proprie funzioni nel rispetto delle leggi e dei regolamenti, nonché nel rispetto dei principi di imparzialità, legalità, efficienza, buon andamento ed economicità della gestione.

### **6 - Il Direttore tecnico**

Il Direttore tecnico è nominato con provvedimento motivato del Direttore generale ed è scelto tra professionisti laureati, con conoscenze linguistiche, che abbiano maturato una esperienza tecnica qualificata almeno quinquennale nelle materie oggetto della competenza dell'Agenzia, presso enti o strutture di medie o grandi dimensioni, sia pubbliche che private, ovvero che abbia conseguito una particolare specializzazione professionale, culturale e scientifica desumibile dalla formazione universitaria e post universitaria, da pubblicazioni scientifiche o da concrete esperienze di lavoro nei settori della ricerca o docenza, etc.

Il rapporto di lavoro del Direttore tecnico è regolato da contratto di diritto privato di durata da tre a cinque anni ed è rinnovabile. I contenuti di tale contratto, ivi compresi i criteri per la determinazione degli emolumenti, sono determinati dal Direttore generale nel rispetto della disciplina sul conferimento degli incarichi e sul rapporto del personale di qualifica dirigenziale prevista dalla normativa statale e regionale e dai contratti collettivi.

Il Direttore generale può revocare anticipatamente l'incarico con provvedimento motivato e nel rispetto della normativa statale e regionale e dei contratti collettivi.

Il Direttore tecnico contribuisce al governo ed alla gestione dell'Agenzia assumendo diretta responsabilità delle funzioni ad esso assegnate, coadiuvando il Direttore generale con proposte e pareri non vincolanti.

Governa e sovrintende a tutte le attività tecniche, svolgendo attività operative e di progettazione, in relazione alle funzioni assegnate e correlate competenze. Supporta il Direttore generale nella redazione del piano annuale delle attività e redige le proposte dei piani esecutivi delle varie attività.

Garantisce, attraverso le strutture centrali e territoriali il coordinamento delle attività e l'attuazione dei programmi.

Svolge ogni altra attività anche non prevista dal presente atto, attinente alle materie di propria competenza, che saranno attribuite dal Direttore generale, anche mediante delega, con successivo provvedimento.

Assicura l'espletamento dei propri compiti nel rispetto delle leggi e dei regolamenti, nonché nel rispetto dei principi di imparzialità, legalità, efficienza, buon andamento ed economicità della gestione.

## **7 - Il coordinamento territoriale**

La struttura "Coordinamento territoriale", affidata alla responsabilità del Direttore Tecnico, è costituita al suo interno da personale dirigenziale a cui sono affidati i seguenti ambiti di lavoro:

- *Coordinamento territoriale area nord (Foggia, Bat, Bari)*
- *Coordinamento territoriale area sud (Brindisi, Lecce, Taranto)*

### **7.a - I coordinatori territoriali**

I due coordinatori territoriali (area nord e area sud) sono nominati con provvedimento motivato del Direttore generale e sono scelti tra professionisti laureati, con conoscenze linguistiche, che abbiano maturato una esperienza tecnica qualificata almeno quinquennale nelle materie oggetto della competenza dell'Agenzia, presso enti o strutture di medie o grandi dimensioni, sia pubbliche che private, ovvero che abbia conseguito una particolare specializzazione professionale, culturale e scientifica desumibile dalla formazione universitaria e post universitaria, da pubblicazioni scientifiche o da concrete esperienze di lavoro nei settori della ricerca o docenza, etc.

Il rapporto di lavoro dei Coordinatori territoriali è regolato da contratto di diritto privato di durata da tre a cinque anni ed è rinnovabile. I contenuti di tale contratto, ivi compresi i criteri per la determinazione degli emolumenti, sono determinati dal Direttore generale nel rispetto della disciplina sul conferimento degli incarichi e sul rapporto del personale di qualifica dirigenziale prevista dalla normativa statale e regionale e dai contratti collettivi.

Il Direttore generale può revocare anticipatamente l'incarico con provvedimento motivato e nel rispetto della normativa statale e regionale e dei contratti collettivi.

I coordinatori territoriali contribuiscono al governo ed alla gestione dell'Agenzia assumendo diretta responsabilità delle funzioni ad esso assegnate, coadiuvando il Direttore generale con proposte e pareri non vincolanti.

Governano e sovrintendono a tutte le attività di gestione delle destinazioni, secondo le direttive impartite dal Direttore Tecnico, svolgendo attività operative e di progettazione, in relazione alle funzioni assegnate e correlate competenze.

Relativamente all'area geografica di propria competenza:

- curano i rapporti con gli attori locali (pubblici e privati) coinvolti nella promozione o commercializzazione dei prodotti turistici, coinvolgendoli nelle fasi di pianificazione strategica (condivisione della vision e delle strategie) e di attuazione operativa (attività di formazione, informazione, assistenza e integrazione in un network);
- coordinano le attività afferenti alla gestione della destinazione svolte dalle strutture territoriali inseriti nelle stesse

Svolgono ogni altra attività anche non prevista dal presente atto, attinente alle materie di propria competenza, che saranno attribuite dal Direttore Generale, anche mediante delega, con successivo provvedimento.

Assicurano l'espletamento dei propri compiti nel rispetto delle leggi e dei regolamenti, nonché nel rispetto dei principi di imparzialità, legalità, efficienza, buon andamento ed economicità della gestione.

## **8- Le Strutture Tematiche**

Le strutture tematiche svolgono funzioni operative per la realizzazione delle attività di promozione della destinazione. Affidate alla responsabilità del Direttore Tecnico, sono costituite da personale non dirigenziale di qualifiche pari o superiore alla categoria B del CCNL Regioni ed Autonomie Locali.

Il Direttore tecnico coordina queste strutture, assegna e ripartisce una razionale allocazione dei compiti tra esse e le strutture territoriali ed un'efficiente integrazione funzionale, con il supporto della struttura di coordinamento territoriale. I responsabili delle strutture partecipano alle fasi di pianificazione strategica curate dalla struttura a questo dedicata.

### **8.a - Comunicazione**

La struttura è responsabile della realizzazione delle azioni di comunicazione, secondo la pianificazione approvata dal Direttore generale e le direttive impartite dal Direttore tecnico.

La struttura cura le fasi di progettazione esecutiva, realizzazione e attuazione, in particolare relative a:



- l'immagine ed il brand positioning della Puglia e dei prodotti turistici;
- il media plan;
- l'ufficio stampa e le pubbliche relazioni;
- l'e-marketing e la gestione, anche redazionale, dei portali turistici della Regione;
- le pubblicazioni per la promozione o l'informazione turistica e la loro diffusione;
- il coordinamento ed il controllo dei servizi affidati ai fornitori esterni.

Svolge anche ogni altro compito o attività anche non prevista dal presente atto, attinente alle materie di propria competenza, che saranno attribuite dal Direttore generale o dal Direttore tecnico.

Svolge i propri compiti in stretta collaborazione con le strutture regionali che si occupano delle materie di propria competenza.

Svolge le proprie funzioni nel rispetto delle leggi e dei regolamenti, nonché nel rispetto dei principi di imparzialità, legalità, efficienza, buon andamento ed economicità della gestione.

### ***8.b - Fiere, road show e attività di co-branding***

La struttura è responsabile della realizzazione delle attività di promozione programmate fuori dal territorio regionale, nelle aree geografiche target, secondo la pianificazione approvata dal Direttore generale e le direttive impartite dal Direttore tecnico.

La struttura cura le fasi di progettazione esecutiva, realizzazione e attuazione, in particolare di:

- fiere di settore;
- road show;
- workshop informativi e formativi e incontri business to business;
- attività di co-promotion intersettoriale.

Svolge anche ogni altro compito o attività anche non prevista dal presente atto, attinente alle materie di propria competenza, che saranno attribuite dal Direttore generale o dal Direttore tecnico. Svolge i propri compiti in stretta collaborazione con le strutture regionali che si occupano delle materie di propria competenza e si occupa anche del coordinamento e del controllo dei servizi affidati ai fornitori esterni.

Svolge le proprie funzioni nel rispetto delle leggi e dei regolamenti, nonché nel rispetto dei principi di imparzialità, legalità, efficienza, buon andamento ed economicità della gestione.

### ***8.c - Educational tour ed eventi di promozione***

La struttura è responsabile della realizzazione delle attività di promozione programmate sul territorio regionale, secondo la pianificazione approvata dal Direttore generale e le direttive impartite dal Direttore tecnico.

La struttura cura le fasi di progettazione esecutiva, realizzazione e attuazione, in particolare di:

- educational tour e programmi di ospitalità opinion leaders, operatori e giornalisti;
- familiarization trips per produttori cinematografici, televisivi, dello spettacolo dal vivo o della cultura;
- borse del turismo, forum o incontri business to business in Puglia.

Svolge anche ogni altro compito o attività anche non prevista dal presente atto, attinente alle materie di propria competenza, che saranno attribuite dal Direttore generale o dal Direttore

tecnico. Svolge i propri compiti in stretta collaborazione con le strutture regionali che si occupano delle materie di propria competenza e si occupa anche del coordinamento e del controllo dei servizi affidati ai fornitori esterni.

Svolge le proprie funzioni nel rispetto delle leggi e dei regolamenti, nonché nel rispetto dei principi di imparzialità, legalità, efficienza, buon andamento ed economicità della gestione.

#### **8. d - Progetti speciali**

Il direttore generale può disporre l'istituzione di una o più strutture temporanee affidate alla responsabilità di personale dell'Agenzia e che possono prevedere anche la costituzione di staff temporanei per la realizzazione di attività di promozione contenute in programmi speciali o progetti finanziati ad hoc. Il gruppo di lavoro così costituito ha la responsabilità di gestire l'iniziativa/progetto assegnato in ogni suo aspetto, secondo la pianificazione approvata dal Direttore generale e le direttive impartite dal Direttore tecnico, nel rispetto delle leggi e dei regolamenti, nonché nel rispetto dei principi di imparzialità, legalità, efficienza, buon andamento ed economicità della gestione.

### **9 - Le strutture territoriali**

A livello territoriale, Pugliapromozione è costituita da articolazioni organizzate a livello provinciale, denominate strutture territoriali.

Nell'ambito delle direttive impartite dalla Direzione, le articolazioni territoriali godono di una autonomia operativa e organizzativa nelle differenti materie di competenza delle stesse.

Rientrano nella competenza delle strutture territoriali, demandate ai Responsabili preposti, sempre nel rispetto della pianificazione e delle direttive emanate dal Direttore Generale e dalle altre figure dirigenziali (relativamente ai rispettivi ambiti di competenza):

- lo svolgimento delle attività tecnico-strumentali afferenti alla "gestione della destinazione turistica territoriale";
- l'attuazione dei piani e progetti assegnati alla competenza della sezione, gestendo il personale ivi preposto operante in ambito provinciale;
- la predisposizione di piani e progetti in ambito locale da sottoporre alla valutazione della Direzione Generale ai fini della successiva attuazione, anche di concerto tra le differenti articolazioni territoriali;
- ogni attività di gestione e manutenzione dei beni mobili o immobili nella disponibilità dell'Agenzia sui territori provinciali, non attratti nella competenza della sede centrale di Bari;
- ogni altro compito o attività anche non prevista dal presente atto, attinente alle materie di propria competenza, che saranno attribuite dal Direttore generale o dal Direttore tecnico o dal Direttore Amministrativo.

Le strutture provinciali svolgono i propri compiti in stretta collaborazione con gli Enti e le Istituzioni locali che si occupano delle materie di propria competenza nonché con gli S.T.L., con le articolazioni del Distretto del turismo e con gli operatori del settore.

Svolgono le proprie funzioni nel rispetto delle leggi e dei regolamenti, nonché nel rispetto dei principi di imparzialità, legalità, efficienza, buon andamento ed economicità della gestione.

#### **9.a - Articolazione e sedi**

Sono istituite le seguenti strutture territoriali di Pugliapromozione:

- struttura territoriale di Bari, con sede in Piazza Moro 33/a a Bari;
- struttura territoriale di Brindisi, con sede in Lungomare Regina Margherita, 44 a Brindisi;
- struttura territoriale di Foggia, con sede in via Emilio Perrone, 17 a Foggia;
- struttura territoriale di Lecce, con sede in via Monte San Michele, 20 a Lecce;
- struttura territoriale di Taranto, con sede in Corso Umberto I, 121 a Taranto.

Il Direttore Generale, con successivo atto, provvederà alla istituzione della struttura territoriale di Barletta-Andria-Trani e l'elezione della relativa sede.

Da ciascuna struttura territoriale dipendono funzionalmente gli Uffici Informazione e Accoglienza, istituiti con accordi e intese istituzionali con gli Enti locali, in rispetto della normativa regionale vigente. Gli I.A.T. insistenti nel territorio della provincia B.A.T. dipendono funzionalmente dalla sezione provinciale di Bari, fino alla istituzione della relativa sezione.

Ciascuna struttura territoriale è costituita al suo interno da personale non dirigenziale di qualifiche pari o superiore alla categoria A del CCNL Regioni ed Autonomie Locali a cui sono affidati i seguenti ambiti di lavoro:

- *Segreteria territoriale*
- *Economato e amministrazione*
- *Local destination audit*
- *Rapporti con gli attori locali*
- *Promozione del territorio*
- *Informazione e accoglienza*

### **9.b. – Il responsabile della struttura territoriale**

Il Responsabile della struttura è individuato con provvedimento motivato del Direttore Generale ed è scelto tra il personale non dirigenziale di qualifiche pari alla cat. D del CCNL Regioni ed Autonomie Locali e svolge, con propria responsabilità, compiti di gestione, coordinamento ed operativi secondo gli indirizzi ed i progetti emanati dal Direttore Generale, dal Coordinatore territoriale competente per territorio per gli aspetti tecnico-operativi ovvero dal Direttore Amministrativo per gli aspetti legati alla gestione amministrativa o del personale.

Il Responsabile della sezione, in particolare si occupa di:

- gestire il personale ivi preposto operante in ambito provinciale, curando l'organizzazione dei processi di lavoro;
- istruire i processi amministrativi relativi alle attività di propria competenza, secondo le direttive impartite dal Direttore amministrativo e trasmetterli alla Direzione generale per l'adozione degli atti conseguenti;
- garantire il raccordo amministrativo-contabile e tecnico-operativo con le strutture centrali segnalando esigenze, avanzando proposte, garantendo l'attuazione delle direttive e dei progetti assegnati;
- assicurare il coordinamento e controllo dei servizi affidati ai fornitori esterni.

Svolge anche ogni altro compito o attività anche non prevista dal presente atto, attinente alle materie di propria competenza, che saranno attribuite dal Direttore generale o dal Direttore Amministrativo.

Svolge le proprie funzioni nel rispetto delle leggi e dei regolamenti, nonché nel rispetto dei principi di imparzialità, legalità, efficienza, buon andamento ed economicità della gestione.

### **9.c – La segreteria territoriale**

Il personale incaricato si occupa di fornire supporto all'attività complessiva del Responsabile della struttura territoriale, ed in particolare nella:

- cura delle relazioni e della comunicazione istituzionale dell'Agenzia nel territorio provinciale;
- cura della posta e della gestione del front-office della sede;
- gestione del protocollo della sezione e archiviazione dei documenti.

Svolge anche ogni altro compito o attività anche non prevista dal presente atto, attinente alle materie di propria competenza, che saranno attribuite dal Direttore generale, dai Coordinatori territoriali o dal Responsabile della sezione.

Svolge le proprie funzioni nel rispetto delle leggi e dei regolamenti, nonché nel rispetto dei principi di imparzialità, legalità, efficienza, buon andamento ed economicità della gestione.

### **9.d – Economato e amministrazione**

Il personale incaricato si occupa di fornire supporto all'attività complessiva del Responsabile della struttura territoriale nella sua funzione di coordinamento amministrativo dei progetti di competenza della sezione provinciale.

Opera secondo le direttive impartite dal Direttore Generale, dal Coordinatore territoriale e dal Responsabile della struttura territoriale e cura in particolare:

- la gestione del fondo economale di dotazione della sezione;
- l'istruzione dei processi amministrativi e loro trasmissione al Responsabile della sezione provinciale;
- il controllo di gestione e l'aggiornamento dei sistemi informativi adottati dall'Agenzia;
- ogni attività di gestione e manutenzione dei beni mobili o immobili nella disponibilità dell'Agenzia sul territorio provinciale;
- gestione del personale in loco;
- la conservazione e la tenuta dei documenti.

Svolge anche ogni altro compito o attività anche non prevista dal presente atto, attinente alle materie di propria competenza, che saranno attribuite dal Direttore generale, dai Coordinatori territoriali o dal Responsabile della sezione. Opera in stretta collaborazione con le strutture centrali deputate alle materie di propria competenza.

Il personale preposto svolge il proprio lavoro anche presso le sedi degli I.A.T., secondo le disposizioni impartite dalla Direzione, anche su proposta del Responsabile della sezione.

Svolge le proprie funzioni nel rispetto delle leggi e dei regolamenti, nonché nel rispetto dei principi di imparzialità, legalità, efficienza, buon andamento ed economicità della gestione.

### **9.e – Local destination audit**

Il personale incaricato è responsabile dell'analisi e del monitoraggio dell'offerta territoriale e dei flussi turistici.

Opera secondo le direttive impartite dal Direttore Generale, dal Coordinatore territoriale e dal Responsabile della struttura territoriale e cura in particolare:

- la raccolta, controllo e monitoraggio dell'offerta del territorio (risorse e servizi);
- la raccolta dei dati statistici riguardanti il territorio di competenza;

- raccolta e istruzione delle denunce dei prezzi;
- l'istruttoria dei ricorsi avverso le strutture ricettive della provincia;
- supporta la Regione nell'espletamento delle funzioni ispettive e svolge direttamente tali funzioni se delegate all'Agenzia;
- il controllo e monitoraggio della qualità del soggiorno turistico e dei diritti del turista-consumatore;
- il coordinamento le attività delle sedi I.A.T. in relazione alle materia di propria competenza);
- la consulenza agli operatori in relazione alle operazioni di propria competenza (apertura e modifica di una struttura, tariffe, Istat,etc);
- l'inserimento dei dati statistici nei sistemi informativi.

Svolge anche ogni altro compito o attività anche non prevista dal presente atto, attinente alle materie di propria competenza, che saranno attribuite dal Direttore generale, dai Coordinatori territoriali o dal Responsabile della sezione. Opera in stretta collaborazione con le strutture centrali e quelle tematiche deputate alle materie di propria competenza.

Il personale preposto svolge il proprio lavoro anche presso le sedi degli I.A.T., secondo le disposizioni impartite dalla Direzione Amministrativa, anche su proposta del Responsabile della struttura territoriale.

Svolge le proprie funzioni nel rispetto delle leggi e dei regolamenti, nonché nel rispetto dei principi di imparzialità, legalità, efficienza, buon andamento ed economicità della gestione.

#### **9. f - Rapporti con gli attori locali**

Il personale incaricato è responsabile della cura dei rapporti con gli operanti sul territorio provinciale al fine di condividere la strategia promozionale, coordinare le azioni promozionali, monitorarne criticità o bisogni, migliorare l'efficienza del sistema complessivo di accoglienza.

Opera secondo le direttive impartite dal Direttore Generale, dal Coordinatore territoriale e dal Responsabile della sezione e cura in particolare:

- il controllo ed il monitoraggio delle esigenze rilevate dagli stakeholders a livello provinciale e loro assistenza;
- il raccordo ed il supporto alle attività dei Sistemi Turisti Locali;
- i rapporti con la CCIAA e le articolazioni provinciali delle associazioni delle imprese;
- i rapporti con i Comuni, la Provincia e gli Enti pubblici in riferimento alle questioni di competenza della sezione provinciale;
- il coordinamento delle attività delle sedi I.A.T. in relazione alle materia di propria competenza.

Svolge anche ogni altro compito o attività anche non prevista dal presente atto, attinente alle materie di propria competenza, che saranno attribuite dal Direttore generale, dai Coordinatori territoriali o dal Responsabile della sezione. Opera in stretta collaborazione con le strutture centrali e quelle tematiche deputate alle materie di propria competenza.

Il personale preposto svolge il proprio lavoro anche presso le sedi degli I.A.T., secondo le disposizioni impartite dalla Direzione, anche su proposta del Responsabile della sezione.

Svolge le proprie funzioni nel rispetto delle leggi e dei regolamenti, nonché nel rispetto dei principi di imparzialità, legalità, efficienza, buon andamento ed economicità della gestione.

### **9. g – Promozione del territorio**

Il personale incaricato è responsabile della realizzazione delle attività di promozione programmate sul territorio provinciale.

Opera secondo le direttive impartite dal Direttore Generale, dal Coordinatore territoriale e dal Responsabile della sezione e cura in particolare:

- gestione degli educational tour, familiarization trips e di tutti gli eventi promozionali organizzati dall’Agenzia nel territorio di propria competenza;
- gestione di progetti speciali di promozione affidati alla competenza della sezione territoriale;
- redazione, produzione e organizzazione della distribuzione di materiali informativi sul territorio provinciale;
- la raccolta e la diffusione (anche attraverso l’inserimento nei portali regionali) di eventi, iniziative e ogni altra informazione relativa al territorio di propria competenza e che possa costituire elemento di attrattività per i turisti;
- archivio del materiale informativo;
- rapporti con gli organi di informazione, giornalisti, troupe televisive e cinematografiche, opinion leader e opinion makers;
- tenuta e aggiornamento degli elenchi delle guide turistiche;
- raccogliere e verificare tutte le informazioni utili ai turisti, afferenti ai servizi complessivi del territorio provinciale e diffonderli alle strutture di informazione e accoglienza;
- raccolta e prima valutazione delle richieste di patrocinio, collaborazioni e partnership dai soggetti del territorio;
- coordina le attività delle sedi I.A.T. in relazione alle materia di propria competenza.

Svolge anche ogni altro compito o attività anche non prevista dal presente atto, attinente alle materie di propria competenza, che saranno attribuite dal Direttore generale, dai Coordinatori territoriali o dal Responsabile della sezione. Opera in stretta collaborazione con le strutture centrali e quelle tematiche deputate alle materie di propria competenza. Il personale preposto svolge il proprio lavoro anche presso le sedi degli I.A.T., secondo le disposizioni impartite dalla Direzione, anche su proposta del Responsabile della sezione. Svolge le proprie funzioni nel rispetto di leggi e regolamenti, nonché nel rispetto dei principi di imparzialità, legalità, efficienza, buon andamento ed economicità della gestione.

### **9.h – Informazione e accoglienza**

Il personale preposto è responsabile della realizzazione delle attività di informazione e accoglienza dei turisti, dei tour operator e degli opinion leader che visitano il territorio provinciale.

Opera secondo le direttive impartite dal Direttore Generale, dal Coordinatore territoriale e dal Responsabile della sezione e cura in particolare:

- la gestione dei punti informativi (I.A.T.) di competenza diretta dell’Agenzia sul territorio provinciale attraverso attività di accoglienza, informazione, distribuzione di materiali informativi, organizzazione di visite guidate e itinerari di visita;
- il coordinamento del sistema provinciale delle Pro-Loce;
- il coordinamento e controllo dei servizi affidati ai fornitori esterni;
- la raccolta di eventi, iniziative e ogni altra informazione relativa al territorio di propria competenza e che possa costituire elemento di attrattività per i turisti;
- l’espletamento di compiti attinenti la raccolta di dati statistici, dati e informazioni afferenti al monitoraggio della qualità del soggiorno turistico e dei diritti del turista-

consumatore, alle denunce dei prezzi ed al controllo delle strutture ricettive, in supporto alla struttura provinciale di "destination audit".

Svolge anche ogni altro compito o attività anche non prevista dal presente atto, attinente alle materie di propria competenza, che saranno attribuite dal Direttore generale, dai Coordinatori territoriali o dal Responsabile della sezione. Opera in stretta collaborazione con le altre strutture in cui è articolata la sezione provinciale.

Il personale preposto svolge il proprio lavoro anche presso le sedi degli I.A.T. istituiti e operanti, secondo le disposizioni impartite dalla Direzione, anche su proposta del Responsabile della sezione.

Svolge le proprie funzioni nel rispetto delle leggi e dei regolamenti, nonché nel rispetto dei principi di imparzialità, legalità, efficienza, buon andamento ed economicità della gestione.

## **TITOLO IV - DISPOSIZIONI SUL PERSONALE**

### **1 - Dotazione organica**

La dotazione organica dell'Agenzia è determinata dal Direttore Generale secondo quanto previsto dalla Legge e fatte salve le norme riguardanti la partecipazione delle OO.SS.

Al Direttore Generale spetta la verifica periodica dei fabbisogni e la modifica della dotazione organica nel rispetto delle procedure previste dalla Legge.

All'assegnazione del personale alle varie strutture provvede il Direttore Generale, sentiti i Responsabili delle strutture stesse.

### **2 - Copertura dei posti vacanti e reclutamento del personale**

Alla copertura dei posti di pianta organica si provvede secondo quanto previsto dalle norme statali, regionali e dalla contrattazione collettiva vigenti.

### **3 - Principi generali**

Ogni dipendente di Pugliapromozione deve svolgere le proprie mansioni nel rispetto dei seguenti principi:

- svolgere il proprio lavoro in modo professionale e con senso di responsabilità e cura dell'interesse pubblico;
- svolgere il proprio lavoro seguendo i principi di imparzialità, legalità, efficienza, buon andamento ed economicità della gestione;
- collaborare con i superiori ed i colleghi per raggiungere il massimo risultato in un clima di lavoro ottimale;
- mantenere il segreto d'ufficio;
- gestire i rapporti con il pubblico in modo professionale, con correttezza e con l'obiettivo di garantire la massima soddisfazione e accoglienza dei turisti, rispondendo a qualunque comunicazione scritta nel tempo massimo di 3 giornate lavorative;
- avere cura delle attrezzature e degli impianti, dei immobili e mobili, evitando usi a fini privati, evitando sprechi e garantendo la tutela dell'ambiente;
- rispettare l'orario di lavoro, richiedendo tempestivamente le autorizzazioni per ogni assenza o permesso anche se per esigenze di servizio.

Pugliapromozione persegue l'obiettivo della informatizzazione dei processi di lavoro, al fine di garantire una migliore efficienza, economicità e velocità delle operazioni. A tale fine, ogni dipendente presta la propria disponibilità all'utilizzo della tecnologia e ad acquisire nuove abilità a queste collegate.

## **TITOLO V – ASPETTI DELLA GESTIONE**

### **1 - Gestione degli acquisti beni e servizi**

Il Direttore Generale adotta, con apposito atto, il regolamento per la gestione degli acquisti di beni e servizi.

### **2- Contabilità e procedure amministrative**

Il Direttore Generale adotta, con apposito atto, il regolamento per il funzionamento e la contabilità dell'Agenzia.

## **TITOLO VI – DISPOSIZIONI FINALI E DI RINVIO**

### **1 - Norme finali**

Il presente atto entra in vigore il giorno successivo alla approvazione da parte del Direttore Generale. Per quanto non disciplinato dal presente atto – le cui disposizioni non possono in alcun modo essere in contrasto con norme di Legge o della contrattazione collettiva , che in caso di conflitto prevalgono sulle prima – si applicano le disposizioni della legge istitutiva, delle leggi statali, regionali, della contrattazione collettiva e del Regolamento di organizzazione e funzionamento dell'Agenzia. Il Direttore, con apposito atto, provvede alla revisione anche parziale della organizzazione dell'Agenzia.

### **2 - Attuazione transitoria**

Entro sei mesi dall'entrata in vigore il Direttore Generale adotta gli atti applicativi ai fini della determinazione dell'organizzazione delle singole strutture e delle responsabilità e mansioni dei singoli dipendenti. Nel periodo intermedio, per quanto compatibili, si applicano le disposizioni contenute nell'atto di indirizzo di cui alla Determinazione 03 del 2011.





# **MODELLO ORGANIZZATIVO DI PUGLIAPROMOZIONE**

Il nuovo assetto organizzativo di PUGLIAPROMOZIONE è impostato sul modello dell'azienda a rete evoluta, fondato sulla ripartizione dei processi di supporto e primari tra "nodi integratori" e "nodi operativi". Si tratta di una declinazione poco rigida di questo modello, con l'obiettivo di conseguire un efficace equilibrio tra azione centrale (più orientata all'attività di promozione della destinazione) e azione locale (più orientata all'attività di gestione delle destinazioni) a vantaggio di una visione complessiva regionale degli output prodotti dai singoli nodi.

L'assetto organizzativo generale di PUGLIAPROMOZIONE è articolato in

- tre Strutture Centrali:
  - Direzione Generale  
(*Affari istituzionali e segreteria generale, Osservatorio e destination audit, Marketing e pianificazione strategica*)
  - Direzione Amministrativa  
(*Bilancio e controllo di gestione, Risorse umane, Patrimonio e attività negoziali, Rendicontazione e segreteria amministrativa, Economato e pagamenti*)
  - Coordinamento territoriale  
(*Area nord, Area sud*)
- quattro Strutture Tematiche
  - *Comunicazione*
  - *Fiere, road show e attività di co-branding*
  - *Educational tour ed eventi di promozione*
  - *Progetti speciali*
- sei Strutture Territoriali
  - *Bari*
  - *Barletta, Andria, Trani*
  - *Brindisi*
  - *Foggia*
  - *Lecce*
  - *Taranto*

Ogni struttura è definita da una mission, coerente con i processi da presidiare e con la mission generale dell'Agenzia. In riferimento al modello organizzativo dell'azienda a reti evolute adottato dall'Agenzia, si individuano all'interno della nuova configurazione organizzativa “**nodi operativi**” preposti all'erogazione diretta di servizi o realizzazione di attività (Strutture territoriali e Strutture tematiche) e “**nodi di collegamento**” con prevalenti -ma non esclusive- funzioni di coordinamento, integrazione e supporto delle strutture operative e dell'intera rete (Direzione Generale; Direzione Amministrativa; Coordinamento territoriale) in quanto a presidio anche di processi operativi.

#### MISSION DI PUGLIAPROMOZIONE

Attuare le politiche della Regione Puglia in materia di promozione dell'immagine unitaria della Regione.

#### VISION DI PUGLIAPROMOZIONE

“Gestire e promuovere la destinazione turistica della Puglia come complesso integrato e flessibile di valori tangibili e intangibili, attraverso l'operare di soggetti diversi integrati e organizzati per uno sviluppo turistico equilibrato e sostenibile”.

**FRAMEWORK DELLE ATTIVITA' DELL'AGENZIA**

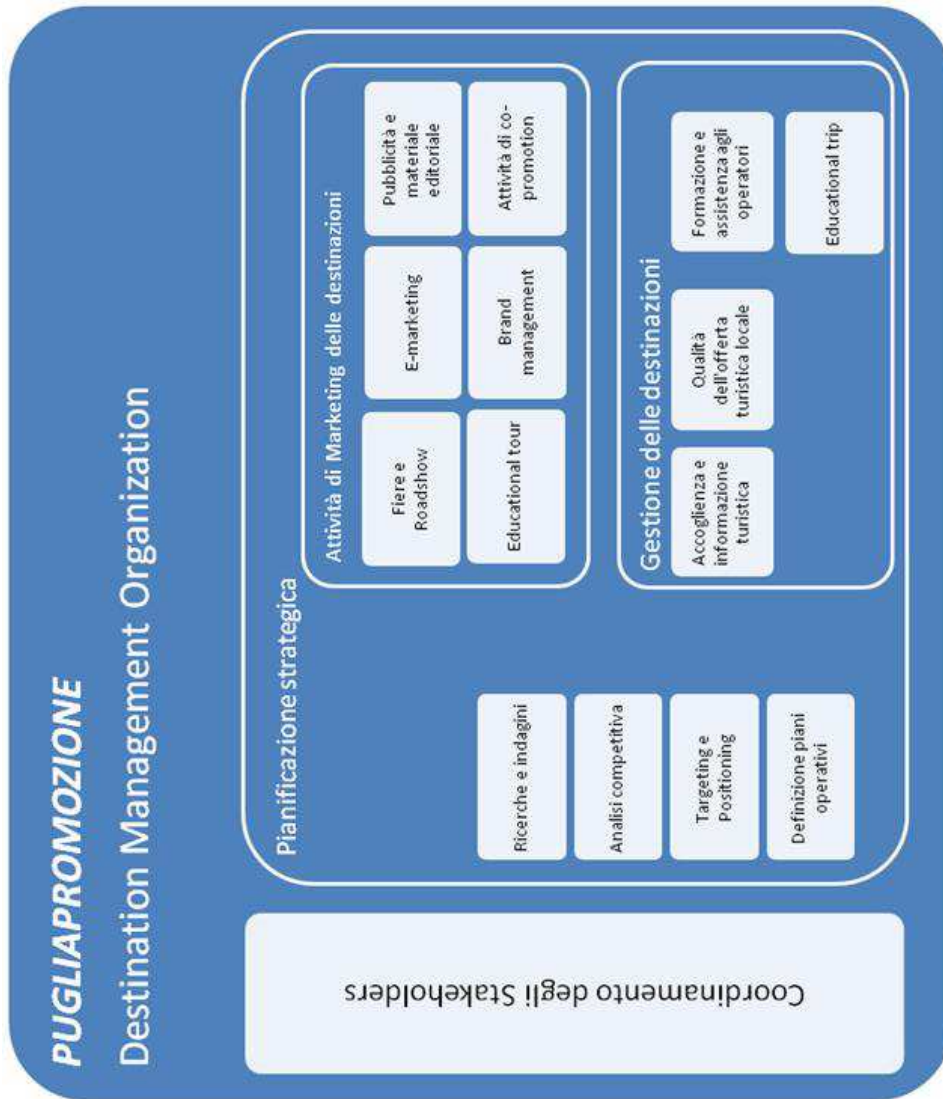

**ASSETTO ORGANIZZATIVO GENERALE IN RAPPORTO ALLA GOVERNANCE**

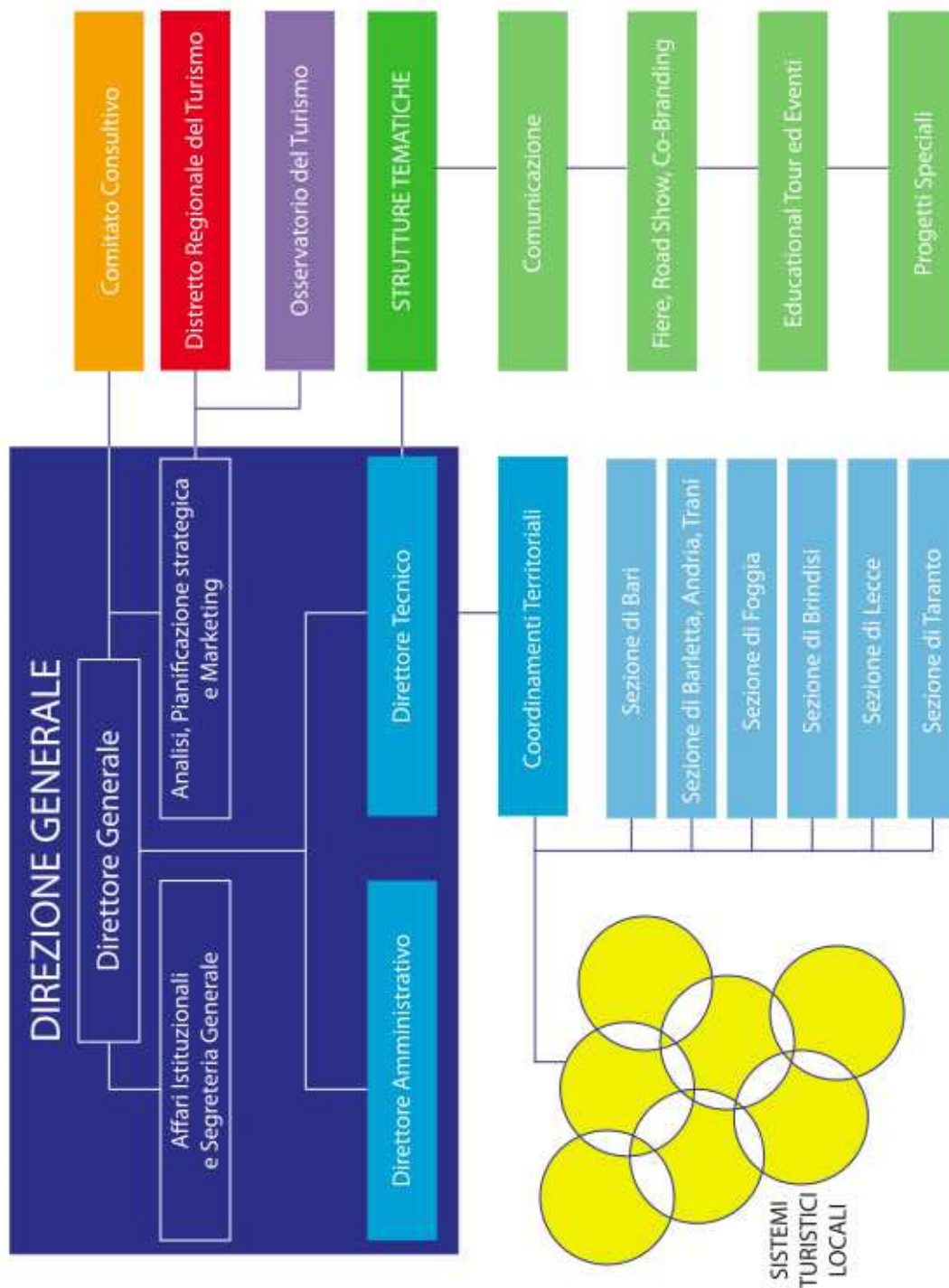

**DIRETTORE GENERALE*****MISSION***

Assolve ai compiti istituzionali assegnatigli dalla Legge Regionale (n.1 del 2002) e dal Regolamento dell'Agenzia (n.9 del 2010).  
Definisce, sentito il Comitato tecnico-scientifico, le linee generali e strategiche delle attività dell'Agenzia e le modalità di realizzazione degli interventi. Definisce altresì l'organizzazione dell'Agenzia e ne coordina e controlla la gestione.  
Per la sua attività di pianificazione strategica e di formulazione delle scelte si avvale della partecipazione dei Responsabili delle strutture centrali e dei contributi dei Responsabili dei nodi operativi.

**DIREZIONE GENERALE****AFFARI ISITUZIONALI E SEGRETERIA GENERALE*****MISSION***

Supporta professionalmente l'attività complessiva della Direzione Generale nei campi delle relazioni istituzionali, della comunicazione istituzionale, della comunicazione interna tra le strutture dell'Agenzia, della gestione dei flussi di documenti e informazioni da e verso l'esterno. Sugli stessi campi è il presidio di riferimento per l'intera rete dell'Agenzia, sia centrale che territoriale.

**MARKETING, PIANIFICAZIONE STRATEGICA*****MISSION***

Supporta professionalmente l'attività della Direzione Generale nel campo della programmazione strategica e di pianificazione organizzativa e operativa finalizzata alla definizione, promozione e gestione dei prodotti turistici afferenti alla destinazione-puglia per generare flussi turistici sostenibili, equilibrati ed economicamente convenienti per il territorio.  
Può articolarsi in strutture operative, anche temporanee, finalizzate alla definizione, promozione e gestione dei singoli prodotti orientati a specifici target ovvero alla pianificazione e coordinamento delle attività di promozione orientate a specifici mercati.

**OSSERVATORIO DEL TURISMO E DESTINATION AUDIT*****MISSION***

Supporta professionalmente l'attività della Direzione Generale relativamente alla programmazione strategica, al controllo ed alla misurazione dei risultati. Ad essa sono affidati i seguenti compiti:

- condurre analisi e misurazioni su:
    - o la competitività della destinazione;
    - o la contiguità tra le azioni di gestione e promozione della destinazione con la visione e la mission affidata all'Agenzia dall'indirizzo politico della Regione Puglia;
    - o la domanda turistica, relativa a specifici prodotti o mercati;
    - o l'offerta turistica, relativa a specifici prodotti o mercati;
    - o flussi del movimento turistico regionale;
    - o la qualità del soggiorno dei turisti;
    - o ogni altro fattore si necessari ai fini della programmazione strategica;
  - comunicare informazioni e risultati a tutti gli attori locali;
  - provvedere alla raccolta ed alla istruttoria delle denunce dei prezzi delle strutture ricettive;
  - svolgere ogni altra funzione di Osservatorio delegata dalla Regione Puglia all'Agenzia.
- Per le proprie attività, si avvale delle sezioni territoriali di cui coordina l'azione relativamente ai campi di propria competenza.

#### **DIREZIONE AMMINISTRATIVA**

##### **MISSION**

Mediante proprie strutture operative, svolge le attività centralizzate relativamente a:

- gestione e sviluppo del personale;
- contabilità e finanza;
- acquisizione di beni e servizi;
- gestione del patrimonio;
- controllo di gestione.
- rendicontazioni e tenuta dei documenti;
- procedimenti amministrativi.

Definisce le disposizioni ai Responsabili dei nodi operativi al fine di orientare le strutture al raggiungimento degli obiettivi di efficacia ed efficienza delle attività e dei processi amministrativi e di controllo di gestione.

Definisce a questo scopo una razionale allocazione delle Responsabilità afferenti alla gestione amministrativa all'interno dell'assetto organizzativo dell'Agenzia e dei nodi in cui essa è organizzata.

### **DIREZIONE TECNICA**

#### *MISSION*

Coordina l'attività programmatoria e operativa dell'Agenzia, come definita nei documenti di programmazione strategica adottati dalla stessa.

E' Responsabile della organizzazione operativa dell'Agenzia e della pianificazione e realizzazione delle attività di gestione e promozione della destinazione, coordinando, attraverso i propri servizi, lo svolgimento di funzioni e compiti delle strutture tematiche territoriali.

### **COORDINAMENTO TERRITORIALE**

#### *MISSION*

Supporta professionalmente l'attività della Direzione Tecnica nel campo dell'attività di coordinamento degli stakeholders (gli attori locali coinvolti nella promozione o commercializzazione dei prodotti turistici) sia sotto il profilo della pianificazione strategica (condivisione della vision e delle strategie) che di quella operativa (attività di formazione, informazione, assistenza e integrazione in un network). Supporta inoltre il Direttore Tecnico nel coordinamento delle attività afferenti alla gestione della destinazione svolte dalle sezioni provinciali inseriti nelle stesse. La struttura si articola, per il perseguimento dei propri compiti, in due macroaree di attività: centro sud e centro nord.

### **STRUTTURE TEMATICHE**

#### **COMUNICAZIONE**

#### *MISSION*

Cura la gestione e realizzazione di tutte le azioni di comunicazione della destinazione, nel solco della pianificazione strategica regionale. Il Responsabile della struttura, partecipa alle fasi di pianificazione strategica curata dalla struttura a questo dedicata, curando in particolare la redazione del piano di comunicazione turistica e coordinandone l'attuazione, secondo le direttive impartite dal Direttore tecnico. Le azioni di comunicazione contenute nel piano e la cui realizzazione è affidata a questa struttura tematica, afferiscono:

- l'immagine ed il brand positioning della Puglia e dei prodotti turistici originati da questa destinazione;
- il media plan;
- l'ufficio stampa e le pubbliche relazioni;
- l'e-marketing e la gestione, anche redazionale, dei portali turistici della Regione;
- pubblicazioni per la promozione o l'informazione turistica.



**FIERE, ROAD SHOW E ATTIVITA' DI CO-BRANDING***MISSION*

Sotto il coordinamento del Direttore tecnico, cura le fasi di progettazione esecutiva, realizzazione e attuazione di tutte le attività di promozione programmate fuori dal territorio regionale, nelle aree geografiche target, ed in particolare:

- fiere di settore;
- road show;
- workshop informativi e formativi e incontri business to business;
- attività di co-promotion intersettoriale.

**EDUCATIONAL TOUR ED EVENTI DI PROMOZIONE***MISSION*

Cura le fasi di progettazione esecutiva, realizzazione e attuazione di tutte le attività di promozione programmate sul territorio regionale, ed in particolare:

- educational tour e programmi di ospitalità opinion leaders e operatori;
- familiarization trips per produttori cinematografici, televisivi, dello spettacolo o della cultura;
- borse del turismo, forum o incontri business to business in Puglia

Il Direttore tecnico coordina questa struttura, assegna e ripartisce una razionale allocazione dei compiti tra questa struttura e la sezione provinciale nel cui territorio di competenza si svolge l'attività.

**PROGETTI SPECIALI***MISSION*

Coordinata dal Direttore tecnico, cura le fasi di progettazione esecutiva, realizzazione e attuazione di tutte attività e progetti speciali, finalizzati ad obiettivi specifici, attraverso la costituzione di staff temporanei all'uopo costituiti.

## STRUTTURE TERRITORIALI

### MISSION

Assicura il presidio del territorio di competenza (su base provinciale) per le attività di competenza dell'Agenzia, coordinando e curando in particolare le attività di "gestione" delle destinazioni, ovvero:

- controllo e monitoraggio dell'offerta del territorio (risorse e servizi);
- controllo e monitoraggio delle esigenze rilevate dagli stakeholders a livello provinciale e loro assistenza;
- raccordo e supporto alle attività dei Sistemi Turisti Locali;
- gestione dei punti informativi (I.A.T.) e coordinamento del sistema provinciale delle Pro-Loco;
- raccolta dei dati statistici riguardanti il territorio di competenza;
- raccolta e istruzione delle denunce dei prezzi;
- controllo e monitoraggio della qualità del soggiorno turistico e dei diritti del turista-consumatore;
- gestione degli educational e di tutti gli eventi promozionali organizzati dall'Agenzia nel territorio di propria competenza;
- istruzione di tutti i processi amministrativi relativi alle attività di propria competenza.

Le strutture sono coordinate, sotto il profilo amministrativo, da un Responsabile di struttura, adottando i processi come organizzati dalla Direzione amministrativa centrale. Le sezioni svolgono le attività di propria competenza secondo le direttive impartite dal Direttore Tecnico e dalle strutture a questo afferenti e collaborando con le strutture tematiche.

### ASSETTO ORGANIZZATIVO SEZIONI PROVINCIALI

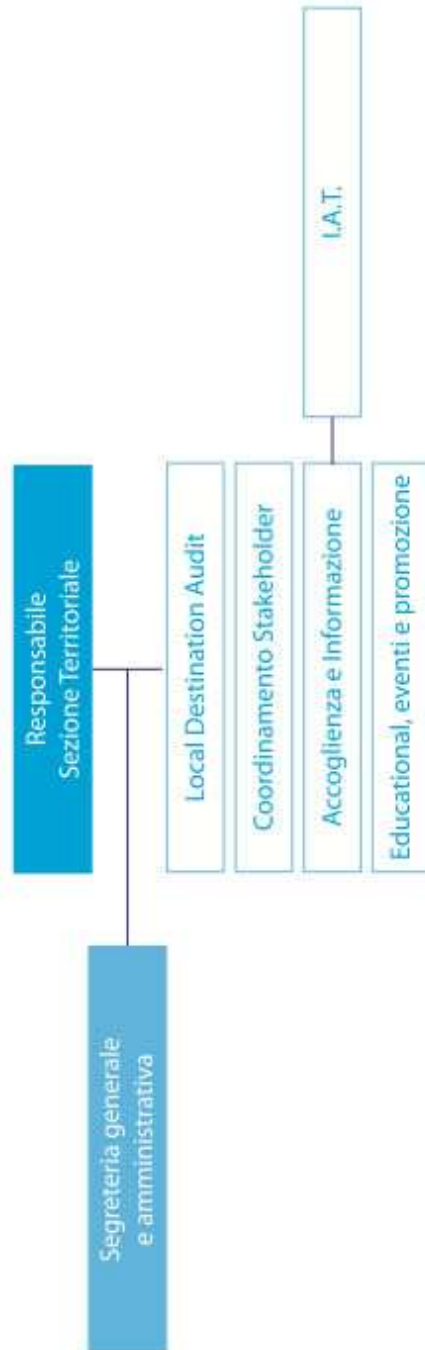



## **RIDEFINIZIONE DOTAZIONE ORGANICA e FABBISOGNO TRIENNALE 2011-2013**

### **Relazione del Direttore generale**

#### **Premessa**

- l'art 5 del Regolamento di organizzazione e funzionamento di Pugliapromozione stabilisce che la dotazione organica iniziale di Pugliapromozione è costituita dal personale di ruolo già appartenente alla dotazione organica delle APT;
- nelle more del perfezionamento dell'iter connesso all'adozione di un nuovo assetto organizzativo, Pugliapromozione ha adottato (Determinazione del D.G. 03/2011) quale organizzazione provvisoria dell'Agenzia le strutture organizzative delle cinque APT in liquidazione esistenti ed i ruoli assegnati a ciascun dipendente, al fine di garantire la continuità e il buon andamento dell'azione amministrativa;
- l'art 6, comma 1, D. Lgs 165/2001 e s.m.i. stabilisce che "Nelle amministrazioni pubbliche l'organizzazione e la disciplina degli uffici, nonché la consistenza e la variazione delle dotazioni organiche sono determinate in funzione delle finalità indicate all'articolo 1, comma 1, previa verifica degli effettivi fabbisogni e previa consultazione delle organizzazioni sindacali rappresentative ai sensi dell'articolo 9". L'art 1, comma 1, del D. Lgs 165/2001 e s.m.i. stabilisce che l'organizzazione degli uffici e i rapporti di lavoro e di impiego alle dipendenze delle amministrazioni pubbliche, è finalizzata ad accrescere l'efficienza delle amministrazioni in relazione a quella dei corrispondenti uffici e servizi dei Paesi dell'Unione europea, anche mediante il coordinato sviluppo di sistemi informativi pubblici, razionalizzando il costo del lavoro pubblico, contenendo la spesa complessiva per il personale, diretta e indiretta, entro i vincoli di finanza pubblica;
- l'art. 22 della L. 69/2009 ha introdotto l'art. 6 bis del D. Lgs 165/2001, che consente alle Pubbliche Amministrazioni, nel rispetto dei principi di concorrenza e di trasparenza, di acquistare sul mercato i servizi, originariamente prodotti al proprio interno, a condizione di ottenere conseguenti economie di gestione e di adottare le necessarie misure in materia di personale e di dotazione organica;
- in tema di organizzazione nelle P.A. e dotazioni organiche il legislatore è intervenuto nel corso degli ultimi anni a più riprese segnalando l'esigenza di rivedere le strutture alla luce dei processi generali di razionalizzazione e prevedendo l'obbligo per le Pubbliche Amministrazioni di rideterminare le dotazioni organiche apportando riduzioni alla spesa complessiva in una ottica di ottimizzazione dei compiti connessi con le attività istituzionali e del processo di innovazione tecnologica;
- il Direttore Generale, con l'atto generale di organizzazione di Pugliapromozione, ha dotato l'Agenzia di un assetto funzionale e organizzativo coerente con i singoli compiti e la mission generale affidata dal Legislatore Regionale.

#### **Le dotazioni organiche delle APT in liquidazione**

Ciascuna APT, con atti diversi e differenti tempistiche, ha deliberato una propria dotazione organica:

## APT di BARI

Deliberazione commissariale n. 46 del 19 Settembre 2006

Categoria	Dotazione
A	3
B	4
C	11
D	10
Dirigenza	1
TOTALE	29

## APT di BRINDISI

Delibera Consiglio di Amministrazione n.6 del 12 Febbraio 1999

Categoria	Dotazione
I q.d.	1
VIII	2
VII	11
VI	12
IV	8
III	3
II	6
TOTALE	43

## APT di FOGGIA

Deliberazione commissariale n. 20 del 19 Settembre 2006

Categoria	Dotazione
A	0
B	3
C	12
D	25
Dirigenza	1
TOTALE	41

## APT di LECCE

Deliberazione commissariale n. 58 del 19 Settembre 2006

Categoria	Dotazione
A	0
B	4
C	8
D	14
Dirigenza	1
TOTALE	27

APT di TARANTO

Determinazione dirigenziale n. 02 del 09 Febbraio 2006

Categoria	Dotazione
A	1
B	1
C	4
D	8
Dirigenza	1
TOTALE	15

La sommatoria delle dotazioni organiche delle Aziende di Promozione Turistiche, risultanti dagli atti deliberativi interni, ammonta a **155** posti in organico.

### La dotazione organica iniziale di Pugliapromozione

L'art 5 del Regolamento di organizzazione stabilisce che, "nelle more della definizione della pianta organica", "la dotazione organica iniziale di Pugliapromozione è costituita da quella prevista nella Tabella D della legge regionale 4 febbraio 1997, n7", rinviando dunque ad un atto successivo per la definizione della nuova macro-organizzazione la pianificazione del fabbisogno e la dotazione organica dell'Agenzia.

Dunque, la dotazione iniziale di Pugliapromozione è la seguente:

Categoria	Dotazione
Dirigenti	2
VIII	14
VII	12
VI	57
V	2
IV	32
III	6
II	15
TOTALE	140

### Il personale in ruolo

Al primo settembre 2011, il personale trasferito nel ruolo di Pugliapromozione con la conservazione delle posizioni giuridiche ed economiche, nonché dell'anzianità maturata (art. 15 della Legge regionale 01/2001) risulta essere il seguente:

Categoria	Personale in dotazione al 01/09/2011
-----------	--------------------------------------

A	1
B	6
C	24
D	36
Dirigenza	1
<b>TOTALE</b>	<b>68</b>

### La nuova dotazione organica

Occorre preliminarmente considerare che:

- l'elemento strategico dell'organizzazione di una Pubblica Amministrazione è la programmazione del personale, in quanto consente di realizzare una coerenza performante tra gli obiettivi di mission e le risorse professionali;
- obiettivo dichiarato è l'attivazione di un sistema di pianificazione ed assegnazione del personale che segua una logica "performante", intesa nell'accezione della "qualità della prestazione, misurabile in base ad indicatori oggettivi";
- l'equilibrio tra struttura organizzativa e strategia si raggiunge all'interno della programmazione finanziaria contenuta nel bilancio di previsione. Sotto questo aspetto la variazione della dotazione organica è dunque uno strumento coerente con la programmazione triennale del fabbisogno di personale e con gli strumenti della programmazione economico-finanziaria, con l'obiettivo esplicito di adeguare le proprie politiche di reclutamento del personale al principio di contenimento della spesa.

Fatte queste premesse, l'attuazione dell'assetto organizzativo di Puglia promozione ed il perseguimento degli obiettivi di efficienza delle politiche sul personale si poggia su una ridefinizione della dotazione organica che consenta una organizzazione snella, capace di superare frammentazione e rigidità operative.

Occorre infatti consentire una gestione produttiva delle posizioni di lavoro, in considerazione dei percorsi di crescita e riqualificazione, della sostanziale omogeneità dell'attività dell'Agenzia, della razionalizzazione della organizzazione in ragione delle varie progettualità via via attivate.

Questo sistema consentirà a tutti i lavoratori di sviluppare le proprie competenze all'interno di un sistema che premia i migliori, che agevola i processi di arricchimento professionale e di riconversione, contemperando le esigenze di contenimento dei costi con i nuovi momenti di valorizzazione dei percorsi professionali.

Questo sistema, che adotta una unica dotazione organica è perciò caratterizzato da:

- la valorizzazione dell'autonomia organizzativa dell'Agenzia e dell'incisività delle strutture territoriali nel rispetto dei vincoli di bilancio e delle risorse definite contrattualmente;
- l'abbandono di ogni irrigidimento mansionale e l'utilizzo del personale in forma flessibile con l'obbligo di mansioni equivalenti a quelle stabilite dall'oggetto del contratto di lavoro;
- il principio della formazione continua del personale, che consente l'acquisizione di professionalità sempre nuove e specialistiche, in rapporto alle nuove progettualità avviate dall'Agenzia;
- il principio che il personale opera per le finalità complessive dell'Agenzia e non solo per singoli settori o territori;
- la macro organizzazione dell'Agenzia è impostata su moduli organizzativi di "integratori" e "operativi";
- la possibilità di introdurre in ogni momento le necessarie innovazioni tecnologiche e organizzative per l'adeguamento continuo dello stato dell'organizzazione reale alle mutevoli esigenze produttive dell'Agenzia.

Pertanto, la dotazione organica di Pugliapromozione è fissata come nel seguente schema:

<b>Categoria</b>	<b>Dotazione rinveniente dal ruolo unico regionale (Tabella D della legge regionale 4 febbraio 1997, n7)</b>	<b>Nuova dotazione</b>	<b>Variazioni rispetto alla vecchia dotazione organica</b>
A	21	1	-20
B	34	8	-26
C	57	35	-22
D	26	50	24
Dirigenza	2	4	2
<b>TOTALE</b>	<b>140</b>	<b>98</b>	<b>-42</b>

I fattori che hanno influito sulla determinazione della dotazione organica sono:

- la mission dell'Agenzia;
- l'assetto organizzativo dell'Agenzia;
- i livelli di efficienza dell'azione amministrativa che si intendono ottenere;
- i processi di informatizzazione soprattutto connessi all'e-government.

### **Il fabbisogno triennale per 2011-2013**

Il primo triennio dalla nascita dell'Agenzia, si presenta come essenziale per la sperimentazione del nuovo assetto organizzativo e pone l'esigenza di una implementazione del personale in ruolo nell'Agenzia connessa all'attivazione progressiva dei nuovi compiti e delle deleghe di funzioni dalla Regione previste dalla Legge istitutiva e dal regolamento di Pugliapromozione.

Pertanto è preventivato un fabbisogno di nuove immissioni in organico come riassunto dal seguente schema:

	TOTALE	dirigenza	cat A	cat B	cat C	cat D
<b>NUOVA DOTAZIONE ORGANICA</b>	<b>98</b>	<b>4</b>	<b>1</b>	<b>8</b>	<b>35</b>	<b>50</b>
<b>TOTALE FABBISOGNO TRIENNIO 2011-13</b>	<b>80</b>	<b>4</b>	<b>1</b>	<b>7</b>	<b>25</b>	<b>43</b>

Il fabbisogno supplementare di personale per il triennio 2011-2013 è così calcolato:

<b>CATEGORIA</b>	<b>posti da coprire</b>
<b>A</b>	<b>0</b>
<b>B</b>	<b>0</b>
<b>C</b>	<b>3</b>
<b>D</b>	<b>6</b>
<b>Dirigenza</b>	<b>3</b>
<b>TOTALE</b>	<b>12</b>

### **Le necessità per la fase di avvio e start-up nel 2011**

Nella fase di avvio, Pugliapromozione ha la necessità di attivare subito alcune attività strategiche direttamente collegate alla nuova organizzazione ed alla nuova mission dell'Agenzia.

In particolare occorre attivare:

- una implementazione e riorganizzazione dell'attività di segreteria generale, finalizzata alla impostazione di un sistema di comunicazione efficace ed a respiro regionale con le imprese, gli enti pubblici, gli enti nazionali ed internazionali e gli attori locali;
- l'organizzazione di un nuovo sistema di contabilità e bilancio, rendicontazione e procedure amministrative, gestione del personale che sorregga l'attuazione del nuovo assetto organizzativo e funzionale dell'Agenzia;
- la programmazione e l'attivazione di un piano di comunicazione internazionale per la promozione turistica;
- la programmazione strategica delle attività di marketing e promozione del prossimo triennio;
- la riorganizzazione del sistema di audit e rilevazione statistica, anche alla luce del processo di innovazione tecnologica in atto e delle nuove funzioni di osservatorio turistico che la Regione è in procinto di affidare all'Agenzia.

Il quadro normativo vigente pone dei limiti connessi all'obiettivo di contenimento delle spese in materia di impiego pubblico, che coesistono agli ulteriori vincoli regionali derivanti dal rispetto del Patto di stabilità economico-finanziaria interno.

Ciò premesso, nel rispetto dei limiti imposti e perseguendo la finalità pubblica del mantenimento degli equilibri di finanza pubblica, Pugliapromozione, previa verifica delle competenze e delle professionalità esistenti al proprio interno, si riserva la facoltà di procedere nel 2011 ad implementare il personale per la fase di start-up e sperimentazione dell'assetto organizzativo tramite assunzioni a tempo determinato (previo esperimento delle procedure di mobilità tra P.A. e selezioni pubbliche) e assegnazioni temporanee da altri Enti per le succitate attività.

**Il Direttore generale**  
*Dott. Giancarlo Piccirillo*



DELIBERAZIONE DELLA GIUNTA REGIONALE 24 ottobre 2011, n. 2348

**Legge regionale 6 luglio 2011, n. 14 “Assestamento e prima variazione al Legge regionale 6 luglio 2011, n. 14 “Assestamento e prima variazione al bilancio di previsione per l’esercizio finanziario 2011”. Attuazione dell’articolo 21 “Adeguamento della struttura del bilancio al nuovo assetto organizzativo regionale”.**

L’Assessore al Bilancio, Aw. Michele PELILLO, sulla base dell’istruttoria espletata dall’Ufficio Bilancio, confermata dal dirigente del Servizio Bilancio e Ragioneria, riferisce quanto segue.

Con decreto n. 161 in data 22 febbraio 2008 avente ad oggetto “Atto di Alta Organizzazione della Presidenza e della Giunta Regionale”, il Presidente della Giunta regionale adottava il modello organizzativo denominato “Gaia”.

Con decreto n. 787 in data 30 luglio 2009, emanato a seguito dell’adozione della deliberazione della Giunta regionale n. 1351 del 28 luglio 2009, il Presidente della Giunta regionale istituiva i Servizi ricadenti nelle aree di coordinamento della Presidenza e della Giunta regionale assegnandone le relative funzioni.

Con deliberazione n. 1112 in data 19 maggio 2011 avente ad oggetto “Organizzazione degli Uffici della Presidenza e della Giunta regionale modifica parziale dgr n. 20 del 21/01/2008 e revoca dgr n. 1351 del 28/7/2009 e smi” come modificata con deliberazione n. 1299 in data 7 giugno 2011, la Giunta regionale ha definito un nuovo assetto organizzativo della Regione sulla base delle esperienze maturate e delle nuove esigenze emerse.

A seguito della predetta deliberazione n. 1112/2011, il Presidente della Giunta regionale emanava in data 17 giugno 2011 il decreto n. 675 intitolato “ Modifica Assetto Organizzativo della Presidenza e della Giunta Regionale” con il quale si modifica il D.P.G.R. 161/2008 e si sostituisce il D.P.G.R. 787/2009 ridefinendo le strutture regionali (Aree di coordinamento e Servizi) e le funzioni assegnate.

In dipendenza di tale profonda modificazione dell’assetto organizzativo regionale si rende neces-

sario adeguare la struttura del bilancio di previsione annuale e pluriennale al nuovo modello organizzativo.

L’esigenza qui rappresentata è stata fatta propria dal legislatore regionale che all’art. 21 della legge regionale n. 14 del 6 luglio 2011 autorizzava la Giunta regionale ad apportare con deliberazione le opportune variazioni alla struttura del bilancio di previsione annuale e pluriennale anche attraverso la ridenominazione dei capitoli, la istituzione di nuovi capitoli e la riallocazione delle disponibilità nei limiti degli stanziamenti già iscritti.

In attuazione del predetto articolo 21 il Servizio Bilancio e Ragioneria, con nota n. AOO/116 / 11391/BIL in data 8 luglio 2011 indirizzata alle Aree di coordinamento ed alle strutture autonome, delineava i tempi ed i contenuti del percorso attuativo della norma, allegando inoltre una ipotesi tecnica di adeguamento della struttura del bilancio, l’elenco dei capitoli e relative unità previsionali di base (upb) di assegnazione allora vigenti nonché la deliberazione di Giunta regionale n. 174/2011 di assegnazione delle unità previsionali di base ai Servizi regionali.

Con successiva mail v inviata il 12 luglio 2011 il Servizio Bilancio e ragioneria indicava alle predette Aree di coordinamento alcune date per la effettuazione di incontri bilaterali ai fini di una valutazione tecnicocontabile delle proposte modificative presentate.

Nella seduta del 3 agosto 2011, all’esito dei predetti incontri, la Conferenza di direzione prendeva atto delle modificazioni richieste e demandava al Servizio Bilancio e ragioneria la predisposizione della proposta deliberativa.

Successivamente le Aree di coordinamento ed i Servizi regionali inoltravano ulteriori richieste di modifica.

All’esito della valutazione delle modifiche richieste si rende ora necessario proporre alla Giunta regionale l’adozione della prevista deliberazione.

#### **Sezione copertura finanziaria ai sensi della legge regionale n. 28/2001 e successive modificazioni ed integrazioni**

La presente deliberazione non comporta implicazioni di natura finanziaria sia di entrata che di spesa e dalla stessa non deriva alcun onere a carico del bilancio regionale.

Tutto ciò premesso e considerato l'Assessore relatore, sulla base delle risultanze istruttorie illustrate, propone alla Giunta l'adozione del conseguente atto finale che rientra nelle competenze della Giunta regionale ai sensi della L.R. n. 7/97, art. 4, comma 4, lettera k).

#### LA GIUNTA

UDITA la relazione e la conseguente proposta dell' Avv. Michele PELILLO, Assessore al Bilancio;

VISTA la sottoscrizione posta in calce al presente provvedimento dal Responsabile dell'A. P. "Bilanci, rendiconto e variazioni", dal dirigente dell'Ufficio Bilancio e dal dirigente del Servizio Bilancio e Ragioneria che ne attestano la conformità alle norme vigenti;

A voti unanimi e palesi espressi nei modi di legge;

#### DELIBERA

1. di fare propria la relazione dell'Assessore al Bilancio, per i motivi suesposti che qui si intendono integralmente riportati e trascritti;
2. di approvare la codificazione e la denominazione delle unità previsionali di base del bilancio di previsionale come riportate nell'allegato "A" alla presente deliberazione;
3. di dare atto che i capitoli vigenti alla data di adozione della presente deliberazione e le relative

unità previsionali di assegnazione sono quelli riportate nell'allegato "B" alla presente deliberazione;

4. di sostituire l'allegato "B" della deliberazione di giunta regionale n. 174/2011 con il prospetto riportato in allegato C alla presente deliberazione;
5. di disporre che, a decorrere dal 1° gennaio 2012, anche per le finalità di cui all'articolo 19-bis del decreto legge 25 settembre 2009, n. 135 convertito, con modificazioni, con legge 20 novembre 2009, n. 166 ed in analogia a quanto già disciplinato per gli atti dirigenziali di liquidazione e pagamento, i Servizi regionali competenti adottino per i provvedimenti di impegno della spesa e/o di accertamento dell'entrata la codifica gestionale prevista dal Sistema informativo delle operazioni degli enti pubblici (SIOPE) di cui all'articolo 28 della legge 27 dicembre 2002, n. 289 dandone opportuna indicazione nella sezione "Adempimenti Contabili" dei provvedimenti medesimi;
6. di dichiarare a tutti gli effetti di legge la presente deliberazione immediatamente esecutiva;
7. di comunicare la presente deliberazione entro 10 giorni dalla data di adozione al Consiglio regionale;
8. di disporre la pubblicazione del presente provvedimento sul B.U.R.P. ai sensi dell'articolo 6 della legge regionale n. 13/1994.

Il Segretario della Giunta  
Dott. Romano Donno

Il Presidente della Giunta  
Dott. Nichi Vendola

STRUTTURA BILANCIO DI PREVISIONE 2011		ORGANIZZAZIONE STRUTTURA BILANCIO A SEGUITO DEL DPGR 675/2011	
AREA SERVIZIO	UPB	DESCRIZIONE	DESCRIZIONE
0001	01	CONSIGLIO REGIONALE	CONSIGLIO REGIONALE
0002	01	PRESIDENZA GIUNTA REGIONALE	PRESIDENZA GIUNTA REGIONALE
0003	01	SERVIZIO GABINETTO DEL PRESIDENTE	SERVIZIO GABINETTO DEL PRESIDENTE
0004	01	SERVIZIO AVVOCATURA REGIONALE	SERVIZIO AVVOCATURA REGIONALE
0005	01	SERVIZIO RELAZIONI ESTERNE	AVVOCATURA REGIONALE
0005	01	RELAZIONI ESTERNE	PRESIDENZA GIUNTA REGIONALE SERVIZIO RELAZIONI ISTITUZIONALI E INTERNAL AUDIT
0006	01	SECRETARIATO DELLA GIUNTA REGIONALE	RELAZIONI ESTERNE
0100		AREA POLITICHE PER LO SVILUPPO RURALE	AREA POLITICHE PER LO SVILUPPO RURALE
0100	01	COORDINAMENTO DI AREA 01	AFFARI GENERALI
0101		SERVIZIO AGRICOLTURA	PROGRAMMA DI SVILUPPO RURALE 2007 - 2013
0101	01	INFRASTRUTTURE RURALI, BONIFICA, IRRIGAZIONE	SERVIZIO AGRICOLTURA
0101	02	POR 2000 - 2006 AGRICOLTURA - LEADER	INFRASTRUTTURE RURALI, BONIFICA, IRRIGAZIONE
0101	03	PROGRAMMA DI SVILUPPO RURALE 2007 - 2013	POR 2000 - 2006 AGRICOLTURA - FONDO FEOGA
0101	04	OSSERVATORIO FITOSANITARIO	PROGRAMMI COMUNITARI LEADER E LEADER+
0101	05	INNOVAZIONE E CONOSCENZA IN AGRICOLTURA	OSSERVATORIO FITOSANITARIO
0101	06	SVILUPPO FILIERE AGROALIMENTARI	INNOVAZIONE E CONOSCENZA IN AGRICOLTURA
0101	07	PRODUZIONE ANIMALI - INCREMENTO IPPICO	SVILUPPO FILIERE AGROALIMENTARI
0101	08	PRODUZIONE ARBOREE ED ERBACEE	PRODUZIONE ANIMALI - INCREMENTO IPPICO
0101	09	INTERVENTI DI ASSISTENZA	PRODUZIONE ARBOREE ED ERBACEE
0101	10	INTERVENTI DIVERSI	INTERVENTI DIVERSI
0102		SERVIZIO CACCIA E PESCA	INTESE ISTITUZIONALI DI PROGRAMMA SERVIZIO AGRICOLTURA
0102	01	ATTUAZIONE PROGRAMMI IN MATERIA DI CACCIA E PROTEZIONE FAUNISTICA AMBIENTALE	SERVIZIO CACCIA E PESCA
0102	02	INTERVENTI IN FAVORE DELLA PESCA	ATTUAZIONE PROGRAMMI IN MATERIA DI CACCIA E PROTEZIONE FAUNISTICA AMBIENTALE
0102	03	INTERVENTI IN FAVORE DELLA PESCA	INTERVENTI IN FAVORE DELLA PESCA
0103		SERVIZIO ALIMENTAZIONE	INTESE ISTITUZIONALI DI PROGRAMMA SERVIZIO CACCIA E PESCA
0103	01	ASSOCIAZIONISMO E TUTELA DELLA QUALITA'	SERVIZIO ALIMENTAZIONE
0103	02	PROMOZIONE ED EDUCAZIONE ALIMENTARE	ASSOCIAZIONISMO E TUTELA DELLA QUALITA'
0103	03	CREDITO AGRARIO	PROMOZIONE ED EDUCAZIONE ALIMENTARE
			SERVIZI PER IL TERRITORIO

ALLEGATO A)  
D. G. R. N. DEL  
675/2011

STRUTTURA BILANCIO DI PREVISIONE 2011		ORGANIZZAZIONE STRUTTURA BILANCIO A SEGUITO DEL DPGR 675/2011	
AREA SERVIZIO	UPB	DESCRIZIONE	DESCRIZIONE
0103	04	AVVERSIÀ ATMOSFERICHE	AVVERSIÀ ATMOSFERICHE CREDITO AGRARIO
<b>0104</b>		<b>SERVIZIO FORESTE</b>	<b>SERVIZIO FORESTE</b>
0104	01	INTERVENTI DI PIANIFICAZIONE FORESTALE	INTERVENTI DI PIANIFICAZIONE FORESTALE
0104	02	GESTIONE PATRIMONIO FORESTALE	RIQUALIFICAZIONE E TUTELA PATRIMONIO FORESTALE
<b>0105</b>		<b>SERVIZIO RIFORMA FONDARIA</b>	AGENZIA REGIONALE (A.R.I.F.)
0105	01	INTERVENTI NEL SETTORE DELLA RIFORMA FONDARIA	<b>SERVIZIO RIFORMA FONDARIA</b>
0105	02	GESTIONE LIQUIDATORIA EX ERSAP	INTERVENTI NEL SETTORE DELLA RIFORMA FONDARIA
<b>0106</b>		<b>SERVIZIO COORDINAMENTO COMMISSIONE POLITICHE COMUNITARIE</b>	GESTIONE LIQUIDATORIA EX ERSAP
<b>0200</b>		<b>AREA POLITICHE PER LO SVILUPPO ECONOMICO, LAVORO E INNOVAZIONE</b>	<b>SERVIZIO COORDINAMENTO COMMISSIONE POLITICHE COMUNITARIE</b> <b>AREA POLITICHE PER LO SVILUPPO ECONOMICO, IL LAVORO E L'INNOVAZIONE</b>
<b>0201</b>		<b>SERVIZIO ATTIVITA' ECONOMICHE, CONSUMATORI</b>	<b>SERVIZIO ATTIVITA' ECONOMICHE, CONSUMATORI</b>
0201	01	P.O.R.2000-2006 COMMERCIO	P.O.R.2000-2006 COMMERCIO
0201	02	ENTI FIERISTICI REGIONALI	ENTI FIERISTICI REGIONALI
0201	03	INCENTIVI AL SETTORE COMMERCIO	INCENTIVI AL SETTORE COMMERCIO
0201	04	INTERVENTI REGIONALI IN MATERIA DI PROGRAMMAZIONE COMMERCIALE	INTERVENTI REGIONALI IN MATERIA DI PROGRAMMAZIONE COMMERCIALE
0201	05	INTERVENTI REGIONALI IN MATERIA DI PROGRAMMAZIONE COMMERCIALE	INTESE ISTITUZIONALI DI PROGRAMMA SERVIZIO ATTIVITA' ECONOMICHE, CONSUMATORI
<b>0202</b>		<b>SERVIZIO ENERGIA, RETTE INFRASTRUTTURE MATERIALI PER LO SVILUPPO</b>	<b>SERVIZIO ENERGIA, RETTE INFRASTRUTTURE MATERIALI PER LO SVILUPPO</b>
0202	01	P.O.R.2000-2006 INDUSTRIA	P.O.R.2000-2006 INDUSTRIA
0202	02	ENERGIA	ENERGIA
0202	03	CAVE E MINIERE	INTESE ISTITUZIONALI DI PROGRAMMA SERVIZIO ENERGIA, RETTE INFRASTRUTTURE MATERIALI PER LO SVILUPPO.
0202	04	ATTIVITÀ MANUFATTURIERE	ATTIVITÀ MANUFATTURIERE
<b>0203</b>		<b>SERVIZIO RICERCA E COMPETITIVITA'</b>	<b>SERVIZIO RICERCA E COMPETITIVITA'</b>
0203	01	PROGRAMMI DI INIZIATIVE COMUNITARIE	PROGRAMMI DI INIZIATIVE COMUNITARIE
0203	02	INTERVENTI A SOSTEGNO DELLO SVILUPPO PRODUTTIVO NEI SETTORI ARTIGIANATO ED INDUSTRIA	INTERVENTI A SOSTEGNO DELLO SVILUPPO PRODUTTIVO NEI SETTORI ARTIGIANATO ED INDUSTRIA
0203	03	POR 2000 - 2006 ARTIGIANATO	POR 2000 - 2006 ARTIGIANATO
0203	04		INTESE ISTITUZIONALI DI PROGRAMMA SERVIZIO ENERGIA, RETTE INFRASTRUTTURE MATERIALI PER LO SVILUPPO.
0203	05		INTESE ISTITUZIONALI DI PROGRAMMA SERVIZIO RICERCA E COMPETITIVITA'
<b>0204</b>		<b>SERVIZIO FORMAZIONE PROFESSIONALE</b>	<b>SERVIZIO FORMAZIONE PROFESSIONALE</b>
0204	01	INTERVENTI REGIONALI PER LA FORMAZIONE PROFESSIONALE	INTERVENTI REGIONALI PER LA FORMAZIONE PROFESSIONALE
0204	02	POR 2000 - 2006 FORMAZIONE PROFESSIONALE	POR 2000 - 2006 E P.O. FSE 2007-2013 FORMAZIONE PROFESSIONALE
0204	03	ALTRE INIZIATIVE COMUNITARIE	ALTRE INIZIATIVE COMUNITARIE

STRUTTURA BILANCIO DI PREVISIONE 2011		ORGANIZZAZIONE STRUTTURA BILANCIO A SEGUITO DEL DPGR 675/2011	
AREA SERVIZIO	UPB	DESCRIZIONE	DESCRIZIONE
0205		SERVIZIO POLITICHE PER IL LAVORO	SERVIZIO POLITICHE PER IL LAVORO
0205	01	ASSISTENZA SOCIALE PER PARTICOLARI CATEGORIE	ASSISTENZA SOCIALE PER PARTICOLARI CATEGORIE
0205	02	MISURE A SOSTEGNO DELL'OCCUPAZIONE	MISURE A SOSTEGNO DELL'OCCUPAZIONE
0205	03	INTERVENTI IN MATERIA DI POLITICA REGIONALE DEL LAVORO	INTERVENTI IN MATERIA DI POLITICA REGIONALE DEL LAVORO
0205	04	POR 2000 - 2006 LAVORO	POR 2000 - 2006 LAVORO
0206		SERVIZIO PUGLIESI NEL MONDO	SERVIZIO INTERNAZIONALIZZAZIONE
0206	01	POLITICHE MIGRATORIE	POLITICHE MIGRATORIE
0207		SERVIZIO POLITICHE GIOVANILI E CITTADINANZA SOCIALE	SERVIZIO POLITICHE GIOVANILI E CITTADINANZA SOCIALE
0207	01	POLITICHE GIOVANILI E CITTADINANZA SOCIALE	POLITICHE GIOVANILI E CITTADINANZA SOCIALE
	02	INTESE ISTITUZIONALI DI PROGRAMMA SERVIZIO POLITICHE GIOVANILI E CITTADINANZA SOCIALE	INTESE ISTITUZIONALI DI PROGRAMMA SERVIZIO POLITICHE GIOVANILI E CITTADINANZA SOCIALE
0208		SERVIZIO INNOVAZIONE	SERVIZIO INNOVAZIONE
0208	01	CITTADINANZA ATTIVA	CITTADINANZA ATTIVA
	02	INTESE ISTITUZIONALI DI PROGRAMMA SERVIZIO INNOVAZIONE	INTESE ISTITUZIONALI DI PROGRAMMA SERVIZIO INNOVAZIONE
	03	P.O.R 2000-2006 INNOVAZIONE	P.O.R 2000-2006 INNOVAZIONE
0209		SERVIZIO COMUNICAZIONE ISTITUZIONALE	SERVIZIO ATTUAZIONE DEL PROGRAMMA
0209	01	COMUNICAZIONE ISTITUZIONALE	AZIONI INNOVATIVE FESR
	02	REDAZIONE PIANO REGIONALE DI SVILUPPO E D.A.P.	REDAZIONE PIANO REGIONALE DI SVILUPPO E D.A.P.
	03	INTERVENTI DI SOSTEGNO PER LO SVILUPPO SOCIO-ECONOMICO NELLE AREE DEPRESSE	INTERVENTI DI SOSTEGNO PER LO SVILUPPO SOCIO-ECONOMICO NELLE AREE DEPRESSE
	04	CARTOGRAFIA	CARTOGRAFIA
	05	INTESE ISTITUZIONALI DI PROGRAMMA	INTESE ISTITUZIONALI DI PROGRAMMA
	06	VALUTAZIONE INVESTIMENTI PUBBLICI	VALUTAZIONE INVESTIMENTI PUBBLICI
	07	PROGRAMMI COMUNITARI	PROGRAMMI COMUNITARI
	08	POR 2000-2006	POR 2000-2006
	09	PROGRAMMA OPERATIVO FESR 2007-2013	PROGRAMMA OPERATIVO FESR 2007-2013
0210		SERVIZIO ATTIVITA' ESTRATTIVE	SERVIZIO ATTIVITA' ESTRATTIVE
0210	01	ATTIVITA' ESTRATTIVE	ATTIVITA' ESTRATTIVE
	02	INTESE ISTITUZIONALI DI PROGRAMMA SERVIZIO ATTIVITA' ESTRATTIVE	INTESE ISTITUZIONALI DI PROGRAMMA SERVIZIO ATTIVITA' ESTRATTIVE
0300		AREA POLITICHE PER LA MOBILITA' E QUALITA' URBANA	AREA POLITICHE PER LA MOBILITA' E QUALITA' URBANA
0301		SERVIZIO ASSETTO DEL TERRITORIO	SERVIZIO ASSETTO DEL TERRITORIO
	01	ASSETTO DEL TERRITORIO	ASSETTO DEL TERRITORIO
	02	GESTIONE PARCHI E AREE PROTETTE	GESTIONE PARCHI E AREE PROTETTE
	03	POR 2000 - 2006 PARCHI E AREE PROTETTE	POR 2000 - 2006 PARCHI E AREE PROTETTE

STRUTTURA BILANCIO DI PREVISIONE 2011		ORGANIZZAZIONE STRUTTURA BILANCIO A SEGUITO DEL DPGR 675/2011	
AREA SERVIZIO	UPB	DESCRIZIONE	DESCRIZIONE
			INTESE ISTITUZIONALI DI PROGRAMMA SERVIZIO ASSETTO DEL TERRITORIO
0302		SERVIZIO POLITICHE ABITATIVE	SERVIZIO POLITICHE ABITATIVE
0302	01	ANNUALITÀ IN CONTO INTERESSI	ANNUALITÀ IN CONTO INTERESSI
0302	02	INTERVENTI REGIONALI IN MATERIA DI EDILIZIA RESIDENZIALE	INTERVENTI REGIONALI IN MATERIA DI EDILIZIA RESIDENZIALE
0303		SERVIZIO URBANISTICA	SERVIZIO URBANISTICA
0303	01	URBANISTICA	URBANISTICA
0303	02	P.O.R. 2000 - 2006 URBANISTICA	P.O.R. 2000 - 2006 URBANISTICA
0303	03	INTESE ISTITUZIONALI DI PROGRAMMA SERVIZIO URBANISTICO	INTESE ISTITUZIONALI DI PROGRAMMA SERVIZIO URBANISTICO
0304		SERVIZIO RETI ED INFRASTRUTTURE PER LA MOBILITA'	SERVIZIO RETI ED INFRASTRUTTURE PER LA MOBILITA'
0304	01	P.O.R. 2000 - 2006 TRASPORTI MISURA 6.1 FESR	P.O.R. 2000 - 2006 TRASPORTI MISURA 6.1 FESR
0304	02	PROGRAMMAZIONE VIE DI COMUNICAZIONE	FONDO REGIONALE TRASPORTI
0305		SERVIZIO VERIFICA E CONTROLLO DEI SERVIZI DI TRASPORTO PUBBLICO LOCALE	INVESTIMENTI E RIPIANO DISAVANZI
0305	01	P.O.R. 2000 - 2006 TRASPORTI MISURA 6.1 FESR	TRASFERIMENTI CORRENTI
0305	02	FONDO REGIONALE TRASPORTI	ATTUAZIONE PRT E PTS
0305	03	INVESTIMENTI, RIPIANO DISAVANZI E PARTECIPAZIONI AZIONARIE.	INTESE ISTITUZIONALI DI PROGRAMMA SERVIZIO RETI ED INFRASTRUTTURE PER LA MOBILITA'
0305	04	TRASFERIMENTI CORRENTI	SERVIZIO VERIFICA E CONTROLLO DEI SERVIZI DI TRASPORTO PUBBLICO LOCALE
0305	05	ATTUAZIONE PRT E PTS	VERIFICA E CONTROLLO DEI SERVIZI DI TRASPORTO PUBBLICO LOCALE
0400		AREA POLITICHE PER LA PROMOZIONE DEL TERRITORIO DEI SAPERI E DEI TALENTI	AREA POLITICHE PER LA PROMOZIONE DEL TERRITORIO DEI SAPERI E DEI TALENTI
0400	01	COORDINAMENTO DI AREA 04	COORDINAMENTO DI AREA 04
0401		SERVIZIO ATTIVITA' CULTURALI	SERVIZIO CULTURA E SPETTACOLO
0401	01	INTERVENTI DI PROMOZIONE DELLE ATTIVITÀ CULTURALI	INTERVENTI DI PROMOZIONE DELLE ATTIVITÀ CULTURALI
0402		SERVIZIO MEDITERRANEO	SERVIZIO MEDITERRANEO
0402	01	MEDITERRANEO	MEDITERRANEO
0402	02	UFFICIO PACE, INTERCULTURA E RELAZIONI TRA I POPOLI	
0403		SERVIZIO BENI CULTURALI	SERVIZIO BENI CULTURALI
0403	01	BENI BIBLIOTECARI	BENI BIBLIOTECARI
0403	02	P.O.R. 2000 2006 PATRIMONIO CULTURALE PUBBLICO	P.O.R. 2000 2006 PATRIMONIO CULTURALE PUBBLICO
0404		SERVIZIO SCUOLA, UNIVERSITA' E RICERCA	SERVIZIO SCUOLA, UNIVERSITA' E RICERCA
0404	03		INTESE ISTITUZIONALI DI PROGRAMMA SERVIZIO BENI CULTURALI

STRUTTURA BILANCIO DI PREVISIONE 2011		ORGANIZZAZIONE STRUTTURA BILANCIO A SEGUITO DEL DPGR 675/2011	
AREA SERVIZIO	UPB	DESCRIZIONE	DESCRIZIONE
0404	01	INTERVENTI IN MATERIA DI PUBBLICA ISTRUZIONE E DIRITTO ALLO STUDIO	INTERVENTI IN MATERIA DI PUBBLICA ISTRUZIONE E DIRITTO ALLO STUDIO
0404	02	UNIVERSITA' E RICERCA	UNIVERSITA' E RICERCA
			INTESE ISTITUZIONALI DI PROGRAMMA SERVIZIO SCUOLA, UNIVERSITA' E RICERCA
<b>0405</b>		<b>SERVIZIO TURISMO</b>	<b>SERVIZIO TURISMO</b>
0405	01	POR 2000 - 2006 TURISMO	POR 2000 - 2006 TURISMO
0405	02	PROMOZIONE DEL SETTORE TURISTICO	PROMOZIONE DEL SETTORE TURISTICO
<b>0500</b>		<b>AREA POLITICHE PER LA PROMOZIONE DELLA SALUTE DELLE PERSONE E DELLE PARI OPPORTUNITA'</b>	<b>AREA POLITICHE PER LA PROMOZIONE DELLA SALUTE DELLE PERSONE E DELLE PARI OPPORTUNITA'</b>
<b>0500</b>	<b>01</b>	<b>STRUTTURA DI STAFF PROGRAMMAZIONE E GESTIONE ECONOMICA FINANZIARIA</b>	
<b>0501</b>		<b>SERVIZIO BENESSERE DELLE PERSONE E QUALITA' SOCIALE</b>	<b>SERVIZIO POLITICHE DI BENESSERE SOCIALE E QUALITA' SOCIALE</b>
0501	01	INTERVENTI REGIONALI IN MATERIA DI SERVIZI SOCIO-ASSISTENZIALI	INTERVENTI REGIONALI IN MATERIA DI SERVIZI SOCIO-ASSISTENZIALI
0501	02	ASSISTENZA SOCIALE PER PARTICOLARI CATEGORIE	ASSISTENZA SOCIALE PER PARTICOLARI CATEGORIE
<b>0502</b>		<b>SERVIZIO PROGRAMMAZIONE ED INTEGRAZIONE SERVIZI SOCIALI</b>	<b>SERVIZIO PROGRAMMAZIONE ED INTEGRAZIONE SERVIZI SOCIALI</b>
0502	01	PROGRAMMAZIONE SOCIALE E INTEGRAZIONE	PROGRAMMAZIONE SOCIALE E INTEGRAZIONE
0502	02	INTESE ISTITUZIONALI DI PROGRAMMA SERVIZIO PROGRAMMAZIONE ED INTEGRAZIONE SERVIZI SOCIALI	INTESE ISTITUZIONALI DI PROGRAMMA SERVIZIO PROGRAMMAZIONE ED INTEGRAZIONE SERVIZI SOCIALI
<b>0503</b>		<b>SERVIZIO NON CLASSIFICATO</b>	<b>SERVIZIO NON CLASSIFICATO</b>
<b>0504</b>		<b>SERVIZIO SPORT PER TUTTI</b>	<b>SERVIZIO SPORT PER TUTTI</b>
0504	01	INTERVENTI REGIONALI PER LO SPORT	INTERVENTI REGIONALI PER LO SPORT
<b>0505</b>		<b>SERVIZIO PROGRAMMAZIONE GESTIONE SANITARIE</b>	<b>SERVIZIO ACCREDITAMENTO E PROGRAMMAZIONE SANITARIA</b>
0505	01	SANITA' VETERINARIA	SANITA' VETERINARIA
0505	02	FONDO SANITARIO REGIONALE DI PARTE CORRENTE	FONDO SANITARIO REGIONALE DI PARTE CORRENTE
0505	03	DISAVANZI E RIPIANO MAGGIORE SPESA CORRENTE SERVIZIO SANITARIO	DISAVANZI E RIPIANO MAGGIORE SPESA CORRENTE SERVIZIO SANITARIO
0505	04	ASSISTENZA SANITARIA	ASSISTENZA SANITARIA
0505	05	INFRASTRUTTURE SANITARIE E SPESE IN CONTO CAPITALE	INFRASTRUTTURE SANITARIE E SPESE IN CONTO CAPITALE
0505	06	INTESE ISTITUZIONALI DI PROGRAMMA SERVIZIO ACCREDITAMENTO E PROGRAMMAZIONE SANITARIA	INTESE ISTITUZIONALI DI PROGRAMMA SERVIZIO ACCREDITAMENTO E PROGRAMMAZIONE SANITARIA
<b>0506</b>		<b>SERVIZIO ASSISTENZA OSPEDALIERA E SPECIALISTICA</b>	<b>SERVIZIO ASSISTENZA OSPEDALIERA E SPECIALISTICA</b>
0506	01	ASSISTENZA OSPEDALIERA E SPECIALISTICA	ASSISTENZA OSPEDALIERA E SPECIALISTICA
<b>0507</b>		<b>SERVIZIO ASSISTENZA TERRITORIALE E PREVENZIONE</b>	<b>SERVIZIO ASSISTENZA TERRITORIALE E PREVENZIONE</b>
0507	01	ASSISTENZA TERRITORIALE PREVENZIONE	ASSISTENZA TERRITORIALE PREVENZIONE
			<b>SERVIZIO GESTIONE ACCENTRATA FINANZA SANITARIA REGIONALE</b>
			GESTIONE ACCENTRATA FINANZA SANITARIA
			<b>STRUTTURA DI PROGETTO "PIANO DI RIENTRO"</b>

STRUTTURA BILANCIO DI PREVISIONE 2011		ORGANIZZAZIONE STRUTTURA BILANCIO A SEGUITO DEL DPGR 675/2011	
AREA SERVIZIO	UPB	DESCRIZIONE	DESCRIZIONE
		AREA PROGRAMMAZIONE E FINANZA	STRUTTURA DI PROGETTO "PIANO DI RIENTRO"
0600			01
0600	01	UFFICIO STATISTICO	0600 AREA FINANZA E CONTROLLI
0601		SERVIZIO FINANZE	0600 UFFICIO STATISTICO
0601	01	FINANZE	0601 SERVIZIO FINANZE
0602		SERVIZIO BILANCIO E RAGIONERIA	0601 FINANZE
0602	01	FONDI DI RISERVA E FONDI SPECIALI	0602 SERVIZIO BILANCIO E RAGIONERIA
0602	02	ONERI DI GESTIONE FINANZIARIA	0602 FONDI DI RISERVA E FONDI SPECIALI
0602	03	MUTUI DIRETTI	0602 ONERI DI GESTIONE FINANZIARIA
0602	04	MUTUI CON ONERI A CARICO DELLO STATO	0602 MUTUI DIRETTI
0602	05	RUOLI DI SPESA FISSA - CONCORSO REGIONALE NEGLI INTERESSI	0602 MUTUI CON ONERI A CARICO DELLO STATO
			0602 RUOLI DI SPESA FISSA - CONCORSO REGIONALE NEGLI INTERESSI
			0603 SERVIZIO CONTROLLI
			0603 CONTROLLI
0603		SERVIZIO PROGRAMMAZIONE E POLITICHE DEI FONDI STRUTTURALI	
0603	01	AZIONI INNOVATIVE FESR	
0603	02	REDAZIONE PIANO REGIONALE DI SVILUPPO E D.A.P.	
0603	03	INTERVENTI DI SOSTEGNO PER LO SVILUPPO SOCIO-ECONOMICO NELLE	
0603	04	AREE DEPRESSE	
0603	05	CARTOGRAFIA	
0603	06	INTESE ISTITUZIONALI DI PROGRAMMA	
0603	07	VALUTAZIONE INVESTIMENTI PUBBLICI	
0603	08	PROGRAMMI COMUNITARI	
0603	09	POR 2000-2006	
		PROGRAMMA OPERATIVO FESR 2007-2013	
			0604 SERVIZIO DEMANIO E PATRIMONIO
			0604 DEMANIO E PATRIMONIO
			0605 SERVIZIO PROVVEDITORATO ED ECONOMATO
			0605 ONERI COMUNI NON RIPARTITI
			0605 ONERI COMUNI RIPARTITI
0700		AREA PRESIDENZA E RELAZIONI ISTITUZIONALI	
0701		SERVIZIO LEGISLATIVO	
0702		SERVIZIO CONTROLLO STRATEGICO	
0702	01	CONTROLLI INTERNI DI GESTIONE	
0800		AREA ORGANIZZAZIONE E RIFORMA DELL'AMMINISTRAZIONE	
			0800 AREA ORGANIZZAZIONE E RIFORMA DELL'AMMINISTRAZIONE



STRUTTURA BILANCIO DI PREVISIONE 2011		ORGANIZZAZIONE STRUTTURA BILANCIO A SEGUITO DEL DPGR 675/2011	
AREA SERVIZIO	UPB	DESCRIZIONE	DESCRIZIONE
0800	01	COORDINAMENTO DI AREA 08	COORDINAMENTO DI AREA 08
0801		SERVIZIO PERSONALE E ORGANIZZAZIONE PERSONALE	SERVIZIO PERSONALE E ORGANIZZAZIONE PERSONALE
0802	01	SERVIZIO ENTI LOCALI E DECENTRAMENTO ENTI LOCALI	SERVIZIO ENTI LOCALI E DECENTRAMENTO ENTI LOCALI
0803		SERVIZIO AFFARI GENERALI	SERVIZIO AFFARI GENERALI
0803	01	ONERI COMUNI NON RIPARTITI	ONERI COMUNI NON RIPARTITI
0803	02	ONERI COMUNI RIPARTITI	ONERI COMUNI RIPARTITI
0804		SERVIZIO DEMANIO E PATRIMONIO	SERVIZIO COMUNICAZIONE ISTITUZIONALE
0804	01	DEMANIO E PATRIMONIO	COMUNICAZIONE ISTITUZIONALE
0804	02	DEMANIO MARITTIMO	
0805		SERVIZIO DEL CONTENZIOSO AMMINISTRATIVO	SERVIZIO DEL CONTENZIOSO AMMINISTRATIVO
0805	01	CONTENZIOSO AMMINISTRATIVO	CONTENZIOSO AMMINISTRATIVO
0808		SERVIZIO PROVVEDITORATO ED ECONOMATO	SERVIZIO LEGISLATIVO
0808	01	ONERI COMUNI NON RIPARTITI	STRUTTURA DI PROGETTO "SEMPLIFICAZIONE E VERIFICA STANDARD PROFESSIONALI RACCORDO STRUTTURE TERRITORIALI"
0808	02	ONERI COMUNI RIPARTITI	
0900		AREA POLITICHE PER LA RIQUALIFICAZIONE, LA TUTELA E LA SICUREZZA AMBIENTALE E PER L'ATTUAZIONE DELLE OPERE PUBBLICHE	AREA POLITICHE PER LA RIQUALIFICAZIONE, LA TUTELA E LA SICUREZZA AMBIENTALE E PER L'ATTUAZIONE DELLE OPERE PUBBLICHE
0901		SERVIZIO LAVORI PUBBLICI	SERVIZIO LAVORI PUBBLICI
0901	01	INTERVENTI PER PUBBLICHE CALAMITÀ	INTERVENTI PER PUBBLICHE CALAMITÀ
0901	02	VIABILITÀ	VIABILITÀ
0901	03	PORTI, INFRASTRUTTURE MARITTIME E DIFESA DELLE COSTE	PORTI, INFRASTRUTTURE MARITTIME E DIFESA DELLE COSTE
0901	04	INTERVENTI REGIONALI IN MATERIA DI INFRASTRUTTURE	INTERVENTI REGIONALI IN MATERIA DI INFRASTRUTTURE
0901	05	POR 2000 - 2006 LAVORI PUBBLICI	POR 2000 - 2006 LAVORI PUBBLICI
0901	06	DATORE DI LAVORO	DATORE DI LAVORO
0901	07	INTESE ISTITUZIONALI DI PROGRAMMA SERVIZIO LAVORI PUBBLICI	INTESE ISTITUZIONALI DI PROGRAMMA SERVIZIO LAVORI PUBBLICI
0902		SERVIZIO PROTEZIONE CIVILE	SERVIZIO PROTEZIONE CIVILE
0902	01	PROTEZIONE CIVILE	PROTEZIONE CIVILE
0902	02	INTESE ISTITUZIONALI DI PROGRAMMA SERVIZIO PROTEZIONE CIVILE	INTESE ISTITUZIONALI DI PROGRAMMA SERVIZIO PROTEZIONE CIVILE
0903		SERVIZIO RISORSE NATURALI	SERVIZIO RISORSE NATURALI
0903	01	DIFESA DEL SUOLO	DIFESA DEL SUOLO
0903	02	INTESE ISTITUZIONALI DI PROGRAMMA SERVIZIO RISORSE NATURALI	INTESE ISTITUZIONALI DI PROGRAMMA SERVIZIO RISORSE NATURALI

ALLEGATO A)  
D. G. R. N. DEL  
675/2011

STRUTTURA BILANCIO DI PREVISIONE 2011		ORGANIZZAZIONE STRUTTURA BILANCIO A SEGUITO DEL DPGR 675/2011	
AREA SERVIZIO	UPB	DESCRIZIONE	DESCRIZIONE
0904		SERVIZIO TUTELA DELLE ACQUE	SERVIZIO TUTELA DELLE ACQUE
0904	01	INTERVENTI REGIONALI IN MATERIA DI RISORSE IDRICHE	INTERVENTI REGIONALI IN MATERIA DI RISORSE IDRICHE
0905		SERVIZIO CICLO DEI RIFIUTI E BONIFICA	SERVIZIO CICLO DEI RIFIUTI E BONIFICA
0905	01	RIFIUTI	RIFIUTI
			POR 2000 - 2006 RIFIUTI
			INTESE ISTITUZIONALI DI PROGRAMMA SERVIZIO RIFIUTI E BONIFICA
0906		SERVIZIO ECOLOGIA	SERVIZIO ECOLOGIA
0906	01	PARCHI E AREE PROTETTE	TUTELA DELL' AMBIENTE
0906	02	TUTELA DELL' AMBIENTE	POR 2000 - 2006 AMBIENTE
0906	03	POR 2000 - 2006 AMBIENTE	INTESE ISTITUZIONALI DI PROGRAMMA SERVIZIO ECOLOGIA
0906	04	ATTIVITÀ ESTRATTIVE	
			SERVIZIO RISCHIO INDUSTRIALE
			RISCHIO INDUSTRIALE
9999		PARTITE DI GIRO	PARTITE DI GIRO
9999	01	PARTITE DI GIRO	PARTITE DI GIRO

ASSESSORATO BILANCIO E PROGRAMMAZIONE AREA FINANZA E CONTROLLI SERVIZIO BILANCIO E RAGIONERIA UFFICIO BILANCIO							
SERVIZIO	UPB	DESCRIZIONE	ESERCIZIO	STATO	AUT VINC	CAPITOLO	OGGETTO
0001	01	CONSIGLIO REGIONALE	2011	V	AUT	1050	SEPE PER IL FUNZIONAMENTO DEL CONSIGLIO REGIONALE. (ART. 23, COMMA, L.R. 12/05/2004 N. 7)
0001	01	CONSIGLIO REGIONALE	2011	V	VINC	1055	SEPE PER IL FUNZIONAMENTO DELL'UFFICIO DEL GARANTE DELLE PERSONE SOTTOPOSTE A MISURE RESTRITTIVE DELLA LIBERTA' PERSONALE (ART. 4 REGOLAMENTO REGIONALE N.21/2009)
0001	01	CONSIGLIO REGIONALE	2011	V	AUT	1096	ORGANI A RILEVANZA STRUTTURATA (ART. 45/50 DELLO STATUTO).
0001	01	CONSIGLIO REGIONALE	2011	V	VINC	1140	SEPE PER LE FUNZIONI DELEGATE DALL'AUTORITA' PER LE COMUNICAZIONI AL CO.RE.COM. ART. 14..L.R.3/2000
0001	01	CONSIGLIO REGIONALE	2011	V	AUT	1250	SEPE PER IL SOSTEGNO ED IL POTENZIAMENTO DELLE ATTIVITA' DEGLI ORGANISMI DI PARITA' DELLA REGIONE PUGLIA. (ART. L.R. ASSESTAMENTO 2011) COLLEGATO C.E. 3061050
0001	01	CONSIGLIO REGIONALE	2011	V	VINC	1440	RIMBORSO ALLE EMITTENTI LOCALI SULLA PARITA' DI ACCESSO AI MEZZI DI INFORMAZIONE DURANTE LE CAMPAGNE ELETTORALI, REFERENDARIE E PER LA COMUNICAZIONE POLITICA - ART. 4, COMMA,5 L.28/2000.
0003	01	GABINETTO DEL PRESIDENTE	2011	V	AUT	1150	SEPE PER IL FUNZIONAMENTO DEL NUCLEO DI VALUTAZIONE L.R. 7/97
0003	01	GABINETTO DEL PRESIDENTE	2011	V	AUT	1240	SEPE DI RAPPRESENTANZA DEL PRESIDENTE DELLA GIUNTA REGIONALE.
0003	01	GABINETTO DEL PRESIDENTE	2011	V	AUT	1260	FONDO DI RAPPRESENTANZA PRESIDENTE GIUNTA REGIONALE L.R.32/81.
0003	01	GABINETTO DEL PRESIDENTE	2011	V	AUT	1261	FONDO A DISPOSIZIONE DEL PRESIDENTE DELLA G.R. PER LA SPONSORIZZAZIONE DI INIZIATIVE ISTITUZIONALI. CONVENZIONE N. 007382 DEL 03/05/2006ART 6. COLLEGATO AL CAP. ENTRATA 3066220
0003	01	GABINETTO DEL PRESIDENTE	2011	S	AUT	1262	CONTRIBUTO STRAORDINARIO AL COMITATO PROMOTORE PER LE CELEBRAZIONI DEL IV CENTENARIO DELLA NASCITA DI S. GIUSEPPE DA COPERTINO.
0003	01	GABINETTO DEL PRESIDENTE	2011	V	AUT	1265	CONTRIBUTO STRAORDINARIO PER LA VISITA IN PUGLIA DEL PAPA BENEDETTO XVI. COMMA 3, ART.1 L.R. 4/03/2008 N. 3.
0003	01	GABINETTO DEL PRESIDENTE	2011	V	AUT	1266	CONTRIBUTO STRAORDINARIO PER LA VISITA A SAN GIOVANNI ROTONDO DEL PAPA BENEDETTO XVI. (ART. 51 L.R. 11/2009)
0003	01	GABINETTO DEL PRESIDENTE	2011	V	AUT	1267	CONTRIBUTO STRAORDINARIO AL COMUNE DI LECCE PER OPERE PUBBLICHE 68, 12 E 13 GIUGNO. (ART. 50 L.R. 11/2009)
0003	01	GABINETTO DEL PRESIDENTE	2011	V	AUT	1340	QUOTE ANNUALI E CONTRIBUTI FINANZIARI STRAORDINARI PER ADESIONI AD ORGANISMI NAZIONALI ED INTERNAZIONALI. ART. 4 L.R. 30/4/1980, N. 34.
0003	01	GABINETTO DEL PRESIDENTE	2011	V	AUT	1345	IPES - QUOTA ASSOCIATIVA ANNUALE E SEPE PER STUDI E RICERCHE. ART. 57 L.R. 1/2005.
0003	01	GABINETTO DEL PRESIDENTE	2011	V	AUT	1354	CONTRIBUTO PER ADESIONE AL CINSEDO. L.R. 32/84.
0003	01	GABINETTO DEL PRESIDENTE	2011	S	AUT	1385	SEPE PE L'ATTUAZIONE NELLA REGIONE PUGLIA DELLA CONVENZIONE RAI-CINSEDO DEL 4/02/97.
0003	01	GABINETTO DEL PRESIDENTE	2011	V	AUT	1400	SEPE PER LA CELEBRAZIONE DELLA GIORNATA REGIONALE DEL DIVERAMENTE ABILE. L.R. N. 24 DEL 1/12/2003
0003	01	GABINETTO DEL PRESIDENTE	2011	V	AUT	1445	SEPE PER ATTIVITA' DI PROMOZIONE, INFORMAZIONE, COMUNICAZIONE E RAPPRESENTANZA ISTITUZIONALE. UFFICIO RAPPORTI CON LE ISTITUZIONI DELL'UNIONE EUROPEA - BRUXELLES (LEGGE ASSESTAMENTO BILANCIO 2010).
0003	01	GABINETTO DEL PRESIDENTE	2011	S	AUT	1455	CONTRIBUTO STRAORDINARIO PER LO SVOLGIMENTO DEL XXIV CONGRESSO EUCARISTICO NAZIONALE.
0003	01	GABINETTO DEL PRESIDENTE	2011	V	AUT	1460	SEPE PER LA PARTECIPAZIONE, ORGANIZZAZIONE, ADESIONE A MANIFESTAZIONI, CONVEGNI, CONGRESSI, ECT... L.R. N.34/80 E ART.1 LEFT. A, B.
0003	01	GABINETTO DEL PRESIDENTE	2011	V	AUT	1465	COMPENSI AI CONSIGLIERI DEL PRESIDENTE DELLA GIUNTA REGIONALE (LL.RR. NN. 45/1981 E 2/2000)
0003	01	GABINETTO DEL PRESIDENTE	2011	S	AUT	1470	PARTICIPAZIONE AZIONARIA AL CAPITALE DELLA SUDGEST - SOCIETA' COOPERATIVA PER AZIONI (L.R.32/2001).
0003	01	GABINETTO DEL PRESIDENTE	2011	S	VINC	3063	SEPE PER L'ATTIVITA' REGIONALE 5° CENSIMENTO DELL'AGRICOLTURA
0004	01	AVVOCATURA REGIONALE	2011	V	AUT	1300	SEPE PER COMPETENZE PROFESSIONALI RELATIVE A LITTI ARBITRATI RISARCIMENTI PENALITA' ED ACCESSORI PER L'ESERCIZIO CORRENTE. ACCONTI ED ANTICIPAZIONI.
0004	01	AVVOCATURA REGIONALE	2011	V	AUT	1310	SEPE DI FUNZIONAMENTO E SEPE CONNESSE ALL'ATTIVITA' DEPENDENZIALE ED ALLE TRASFERTE DEL PERSONALE DELL'AVVOCATURA (ART.9 L.R. 18/2006 ED ART. 16 D.P.R. N. 412 DEL 13/05/08).
0004	01	AVVOCATURA REGIONALE	2011	V	AUT	1312	SEPE PER COMPETENZE PROFESSIONALI ESTERNI,RELATIVE A LITTI, ARBITRATI ED ONERI ACCESSORI.
0004	01	AVVOCATURA REGIONALE	2011	V	AUT	1313	SEPE PER PAGAMENTO COMPETENZE PROFESSIONALI AI LEGALI INTERNI. ART. 7 L.R. 18/2006.
0004	01	AVVOCATURA REGIONALE	2011	V	AUT	1320	FONDO PER I COMPENSI PROFESSIONALI AGLI AVVOCATI DELL'AVVOCATURA REGIONALE (REGOLAMENTO REG.LE N. 2/2010)
0004	01	AVVOCATURA REGIONALE	2011	V	AUT	3130	SEPE PER PATROCINIO LEGALE A FAVORE DI AMMINISTRATORI E DIPENDENTI REGIONALI.
0004	01	AVVOCATURA REGIONALE	2011	V	AUT	5010	SEPE PER IL FUNZIONAMENTO DEL SERVIZIO RELAZIONI ESTERNE (LEGGE BILANCIO 2011)
0005	01	RELAZIONI ESTERNE	2011	V	AUT	5010	RIMBORSO SEPE IN FAVORE DEL COMANDO REGIONALE PUGLIA DELLA GUARDIA DI FINANZA PER ATTIVITA' DI CONTROLLO SULLA SPESA PUBBLICA IN TEMI DI CONTRASTO DELLE FRODI SULLE PRODUZIONI AGRICOLTIVARI
0100	01	AFFARI GENERALI	2011	V	AUT	111022	PUGLIESI. (ART. 8 L.R. 10/2009)

SERVIZIO	UPB	DESCRIZIONE	ESERCIZIO	STATO	AUT VINC	CAPITOLO	OGGETTO
0100	01	AFFARI GENERALI	2011	V	AUT	111145	SEPE PER RICONOSCERE ALLE ORGANIZZAZIONI PROFESSIONALI AGRICOLE IL CONTRIBUTO PER I SERVIZI RESI IN ATTUAZIONE DEL PIANO DI SVILUPPO RURALE PUGLIA 2000 - 2006. DECISIONE UE N. C(2001) 479 DEL 2 MARZO 2001.
0100	01	AFFARI GENERALI	2011	V	VINC	111157	SEPE PER L'ATTUAZIONE DEL PROGRAMMA INTERREGIONALE SISTEMA DI INTER-SCAMBIO FRA SISTEMI INFORMATIVI NEL COMPARTO AGRICOLO. L. 578/96 E L. 135/97 E L. 423/98.
0100	01	AFFARI GENERALI	2011	S	VINC	112060	SEPE PER LA CONCESSIONE DEGLI INCENTIVI PREVISTI AL PUNTO 2 LETT. C DELLA DELIBERAZIONE DEL CONSIGLIO REG.LE N. 151 DEL 13/5/85 RELATIVA ALL'ATTUAZIONE DEL REGOLAMENTO CEE 797/85 PER LE RILEVAZIONI CONTABILI AGRICOLE-SALDO ANNI 88-89-90-91.
0100	01	AFFARI GENERALI	2011	V	VINC	114141	SEPE PER L'ESERCIZIO DI FUNZIONI CONNESSE ALLE INDAGINI STATISTICHE IN AGRICOLTURA. (DECISIONE CEE N.81/518).
0100	01	AFFARI GENERALI	2011	V	VINC	114142	SEPE PER LA REALIZZAZIONE DEL PROGRAMMA INTERREGIONALE PER LA RISTRUTTURAZIONE DEL SISTEMA DELLE STATISTICHE AGRARIE NAZIONALI E REGIONALI. L. N. 578/96, L.135/97 E L.423/98.
0100	01	AFFARI GENERALI	2011	V	VINC	114209	SEPE PER COFINANZIAMENTO PROGRAMMI INTERREGIONALI E RETE INFORMATICA CONTABILE AGRICOLA (RICA). L.499/99
0100	01	AFFARI GENERALI	2011	V	VINC	114245	SEPE PER L'ESERCIZIO DELLE FUNZIONI DELEGATE DA AGEA PER L'ATTUAZIONE DELLA NORMATIVA COMUNITARIA PER LA CONCESSIONE DEGLI AIUTI DELLA POLITICA AGRICOLA COMUNE. L.165/99 E SUCC. MODIFICHE.
0100	02	PROGRAMMA DI SVILUPPO RURALE 2007 - 2013	2011	V	AUT	1150800	QUOTA REGIONALE PER L' ATTUAZIONE DEL PROGRAMMA DI SVILUPPO RURALE (FEASR) DELLA REGIONE PUGLIA PER IL PERIODO DI PROGRAMMAZIONE 2007-2013 - DECISIONE COMMISSIONE DEL 18/02/08 - C(2008)737.
0100	02	PROGRAMMA DI SVILUPPO RURALE 2007 - 2013	2011	V	VINC	1150810	SEPE DIRETTE DELLA REGIONE CONNESSE ALL'ATTUAZIONE DEL PROGRAMMA DI SVILUPPO RURALE (FEASR) 2007-2013.
0100	02	PROGRAMMA DI SVILUPPO RURALE 2007 - 2013	2011	V	AUT	1150820	PAGAMENTO IVA ED IRAP PER ATTUAZIONE DEL P.S.R 2007-2013
0100	02	PROGRAMMA DI SVILUPPO RURALE 2007 - 2013	2011	V	AUT	1150830	SEPE PER I SERVIZI DI ASSISTENZA TECNICA RESI DAI CENTRI DI ASSISTENZA AGRICOLA (C.A.A.) IN REGIME DI CONVENZIONE PER LE ATTIVITA' CONNESSE ALLA REALIZZAZIONE DEL P.S.R. 2007-2013
0101	01	INFRASTRUTTURE RURALI, BONIFICA, IRRIGAZIONE	2011	V	VINC	112020	SEPE PER LA REALIZZAZIONE DI IMPIANTO IDROVORO PER IL SOLEVIAMENTO DELLE ACQUE DELLA ZONA PANTANO - LIDO AZZURRO DI TARANTO DA EROGARE AL CONSORZIO DI STORNARA E TARA SOGGETTO ATTUATORE. (L.R. 42/2008 ART.7)
0101	01	INFRASTRUTTURE RURALI, BONIFICA, IRRIGAZIONE	2011	V	VINC	112025	SEPE PER RIPRISTINO DELLA RETE NEL COMPENSORIO IRRIGUO - III - LOTTO - ZONA LATO LENNE NEGLI AGRICI DI CASTELLANETA, PALAGIANO E PALAGIANELLO AL CONSORZIO STORNARA E TARA SOGGETTO ATTUATORE. (L.R. 42/2008 ART. 7)
0101	01	INFRASTRUTTURE RURALI, BONIFICA, IRRIGAZIONE	2011	V	AUT	112091	EROGAZIONE STRAORDINARIA A FAVORE DEI CONSORZI DI BONIFICA. (ART. L.R. AESTAMENTO 2011)
0101	01	INFRASTRUTTURE RURALI, BONIFICA, IRRIGAZIONE	2011	V	AUT	112093	SEPE PER INTERVENTI DI SOMMA URGENZA NEL CAMPO DELLA BONIFICA ART.70 R.D. N. 350 DEL 25.5.1895.
0101	01	INFRASTRUTTURE RURALI, BONIFICA, IRRIGAZIONE	2011	V	AUT	112094	ULTERIORE EROGAZIONE STRAORDINARIA, IN ANTICIPAZIONE, AI CONSORZI DI BONIFICA DI TERRE DI APULIA, STORNARA E TARA, UGENTI LI FOGGI E DI ARNEO - L.R. N. 17/2005.
0101	01	INFRASTRUTTURE RURALI, BONIFICA, IRRIGAZIONE	2011	V	AUT	112095	CONCORSO NELLE SPESE DI FUNZIONAMENTO DEI CONSORZI DI BONIFICA (ART.16L.R. N. 54/80).
0101	01	INFRASTRUTTURE RURALI, BONIFICA, IRRIGAZIONE	2011	V	VINC	112096	EROGAZIONE STRAORDINARIA, IN ANTICIPAZIONE, AI CONSORZI DI BONIFICA DI TERRE DI APULIA, STORNARA E TARA, UGENTI LI FOGGI E DI ARNEO. LR. N. 8 DEL 11/08/2005.
0101	01	INFRASTRUTTURE RURALI, BONIFICA, IRRIGAZIONE	2011	V	VINC	112097	SEPE PER IL PAGAMENTO DEI COMPENSI AI COMMISSARI AD ACTA PER LA RIFORMULAZIONE DEI PIANI DI CLASSIFICA DEI CONSORZI DI BONIFICA. L.R. N. 8/2005.
0101	01	INFRASTRUTTURE RURALI, BONIFICA, IRRIGAZIONE	2011	V	AUT	112098	SEPE UNA TANTUM A FAVORE DEI CONSORZI DI BONIFICA PER L'ELABORAZIONE DEI PIANI GENERALI DI BONIFICA (ART. 16 L.R. N. 22 DEL 19/07/2006).
0101	01	INFRASTRUTTURE RURALI, BONIFICA, IRRIGAZIONE	2011	V	AUT	112099	SEPE PER COMPENSI AL COMMISSARIO AD ACTA E STRUTTURA DI SUPPORTO PER I PAGAMENTI PREVISTI DALL'ART. 1 DELLA L.R. N.8/2006
0101	01	INFRASTRUTTURE RURALI, BONIFICA, IRRIGAZIONE	2011	S	AUT	131005	ANTICIPAZIONE PER IL RISANAMENTO FINANZIARIO DEL CONSORZIO DI BONIFICA TERRE D'APULIA. ( ART. 24 L.R.20/2002)
0101	01	INFRASTRUTTURE RURALI, BONIFICA, IRRIGAZIONE	2011	V	AUT	131006	SPESE RELATIVE AI CONSUMI ENERGETICI DEL CONSORZIO DI BONIFICA TERRE DI APULIA (L.R. 14/2004).
0101	01	INFRASTRUTTURE RURALI, BONIFICA, IRRIGAZIONE	2011	V	VINC	131008	SEPE IN FAVORE DEI CONSORZI DI BONIFICA PER MANUTENZIONE ORDINARIA OPERE DI BONIFICA E IRRIGAZIONE. LL.RR. 54/80 E 42/85.
0101	01	INFRASTRUTTURE RURALI, BONIFICA, IRRIGAZIONE	2011	S	VINC	131009	MANUTENZIONE ORDINARIA ED ESERCIZIO OPERE PUBBLICHE DI BONIFICA. SPESAFINANZIATA CON LE ASSEGNAZIONI DI CUI ALL'ART. 12, L. 537/93 E L. 491/93. (ART. 13 L.R. 54/80).
0101	01	INFRASTRUTTURE RURALI, BONIFICA, IRRIGAZIONE	2011	V	AUT	131010	MANUTENZIONE ORDINARIA ED ESERCIZIO DELLE OPERE PUBBLICHE DI BONIFICA ED IRRIGAZIONE (ART.13 DELLA L.R. N. 54/80).
0101	01	INFRASTRUTTURE RURALI, BONIFICA, IRRIGAZIONE	2011	V	AUT	131011	SOMME DA EROGARE SOTTOFORMA DI ANTICIPAZIONI AI CONSORZI DI BONIFICA PER I PAGAMENTI FINALIZZATI ALLA CHIUSURA DELLE CONCESSIONI (L.R. 32/2001).
0101	01	INFRASTRUTTURE RURALI, BONIFICA, IRRIGAZIONE	2011	V	AUT	131012	MANUTENZIONE STRAORDINARIA OPERE PUBBLICHE DI BONIFICA ED IRRIGAZIONE ART. 13 L.R. 54/80
0101	01	INFRASTRUTTURE RURALI, BONIFICA, IRRIGAZIONE	2011	S	AUT	131013	SEPE PER RESTITUZIONE A SALDO RATE PREGRESSE MUTUI CONTRATTI DAI CONSORZI DI BONIFICA PER MANUTENZIONE OPERE BONIFICA IN ATTUAZIONE L.R. 42/85
0101	01	INFRASTRUTTURE RURALI, BONIFICA, IRRIGAZIONE	2011	V	VINC	131014	TRASFERIMENTO AI CONSORZI DI BONIFICA DI RISORSE PER MANUTENZIONE E INTERVENTI STRAORDINARI DI OPERE DI BONIFICA IVI COMPRESSE QUELLE DANNEGGIATE DALLE ALLUVIONI. LL.RR. 54/80 E 42/85.

SERVIZIO	UPB	DESCRIZIONE	ESERCIZIO	STATO	AUT VINC	CAPITOLO	OGGETTO
0101	01	INFRASTRUTTURE RURALI, BONIFICA, IRRIGAZIONE	2011	V	AUT	131020	OPERE DI BONIFICA DA ATTUARSI AI SENSI DELLA L.R. N.54/80
0101	01	INFRASTRUTTURE RURALI, BONIFICA, IRRIGAZIONE	2011	S	AUT	131022	SPESA PER LA MANUTENZIONE ED ESERCIZIO DELLA DIGA DEL LOCCONE, DA RICONOSCERE ALL'ENTE GESTORE.
0101	01	INFRASTRUTTURE RURALI, BONIFICA, IRRIGAZIONE	2011	V	AUT	131025	SPESA PER ONERI CONNESSI ALLA REVISIONE PREZZI CONTRATTUALI E APPROVAZIONE VARIANTI SUPPLETTIVE PER OPERE DI BONIFICA APPROVATE IN ATTUAZIONE L.R.54/80.
0101	01	INFRASTRUTTURE RURALI, BONIFICA, IRRIGAZIONE	2011	S	AUT	131030	INDENNITA' A COLLAUDATORI DELLE OPERE DI BONIFICA INTEGRALE LL.RR 54/80 E 27/85.
0101	01	INFRASTRUTTURE RURALI, BONIFICA, IRRIGAZIONE	2011	V	AUT	131035	SPESA PER MANUTENZIONE ED ESERCIZIO ACQUEDOTTO RURALE DELLA MURGIA BARESE E TARANTINA. L.R. N. 54/80.
0101	01	INFRASTRUTTURE RURALI, BONIFICA, IRRIGAZIONE	2011	V	VINC	131036	TRASFERIMENTI AI CONSORZI DI BONIFICA PER INTERVENTI DI ADEGUAMENTO DELLE RETI IRRIGUE ESISTENTI L.R. 54/80 E 42/85.
0101	01	INFRASTRUTTURE RURALI, BONIFICA, IRRIGAZIONE	2011	V	VINC	131045	SPESA PER L'ATTUAZIONE CON LA NORMATIVA DI CUI ALLA L.R. 54/80, DEGLI INTERVENTI PREVISTI DAL PIANO DI SVILUPPO PER L'IRRIGAZIONE. I STRALCIO PROGRAMMA APPROVATO DAL C.R. CON DEL. N. 773 DEL 27.4.1988, IN APPLICAZIONE DELLA L. 64/86 CONCERNENTE INTERVENTO STRAORDINARIO NEL MEZZOGIORNO. RESIDUO 1989.
0101	01	INFRASTRUTTURE RURALI, BONIFICA, IRRIGAZIONE	2011	S	VINC	131046	SPESA PER L'ATTUAZIONE, CON LA NORMATIVA DI CUI ALLA L.R. 54/80, DEGLI INTERVENTI PREVISTI DAL PIANO DI SVILUPPO PER L'IRRIGAZIONE. I STRALCIO PROGRAMMA APPROVATO DAL C.R. CON DEL. N. 773 DEL 27.4.1988, IN APPLICAZIONE DELLA L. 64/86 CONCERNENTE INTERVENTO STRAORDINARIO NEL MEZZOGIORNO.
0101	01	INFRASTRUTTURE RURALI, BONIFICA, IRRIGAZIONE	2011	S	AUT	131078	SPESA PER SORTIE CAPITALI E PER INTERESSI LEGALI E/O DI MORA DOVUTI PER RITARDATI PAGAMENTI LAVORI VARI CONSORZI DI BONIFICA.
0101	01	INFRASTRUTTURE RURALI, BONIFICA, IRRIGAZIONE	2011	S	AUT	131081	SPESA CONNESSE AL PAGAMENTO DEL SALDO QUOTA INTERESSI SULLE SOMME LIQUIDATE ALL'ENEL A SEGUITO DI DECRETO INGIUNTIVO N. 4185/93.
0101	01	INFRASTRUTTURE RURALI, BONIFICA, IRRIGAZIONE	2011	S	VINC	131100	ATTUAZIONE PROGETTO IRRIGAZIONE SALENTO - 1) LOFTO FIO 1985 L.R.20/87.
0101	01	INFRASTRUTTURE RURALI, BONIFICA, IRRIGAZIONE	2011	V	AUT	131110	INTERVENTI PER IL PIANO DI VALORIZZAZIONE, UTILIZZAZIONE E SALVAGUARDIA DELLE LAGUNE DI LESINA E VARANO. L.R.23/5/80 N.50.
0101	01	INFRASTRUTTURE RURALI, BONIFICA, IRRIGAZIONE	2011	S	VINC	181030	SPESA PER L'ATTUAZIONE DEGLI INTERVENTI PREVISTI PER I SERVIZI REALI DAL PROGRAMMA APPROVATO DAL C.R. CON DELIBERAZIONE N. 773/88 IN APPLICAZIONE DELLA LEGGE 64/86 - INTERVENTO STRAORDINARIO NEL MEZZOGIORNO.
0101	01	INFRASTRUTTURE RURALI, BONIFICA, IRRIGAZIONE	2011	S	AUT	191015	SPESA PER IL PAGAMENTO DELLE RATE DEI MUTUI CONTRATTI DAI CONSORZI DI BONIFICA, PER LA MANUTENZIONE DELLE OPERE PUBBLICHE DI BONIFICA E DI IRRIGAZIONE AI SENSI DELLA LEGGE REGIONALE N. 42 DEL 1985.
0101	02	POR 2000 - 2006 - FONDO FEOGA	2011	V	VINC	1092102	COFINANZIAMENTO COMUNITARIO E STATALE PER L'ATTUAZIONE DELLA MISURA 1.2 RISORSE IDRICHE PER LE AREE RURALI E PER L'AGRICOLTURA (ART. 33 REG. CE N. 1257/99, TRATTINI 8 E 9) DEL P.O.R. 2000-2006. OBIETTIVO 1 - FEOGA.
0101	02	POR 2000 - 2006 - FONDO FEOGA	2011	V	VINC	1092104	COFINANZIAMENTO COMUNITARIO E STATALE PER L'ATTUAZIONE DELLA MISURA 1.4 SISTEMAZIONI AGRARIE ED IDRAULICO-FORSTALI ESTENSIVE PER LA DIFESA DEL SUOLO (ART. 33 REG. CE N. 1257/99, TRATTINI 11 E 12) DEL P.O.R. 2000-2006. OBIETTIVO 1 - FEOGA.
0101	02	POR 2000 - 2006 - FONDO FEOGA	2011	V	VINC	1092107	COFINANZIAMENTO COMUNITARIO E STATALE PER L'ATTUAZIONE DELLA MISURA 1.7 INCREMENTO E GESTIONE DEI BOSCHI E TUTELA DELLA BIODIVERSITA' DEL PATRIMONIO FORESTALE (ART. 30 REG. CE N. 1257/99) DEL P.O.R. 2000-2006. OBIETTIVO 1 - FEOGA.
0101	02	POR 2000 - 2006 - FONDO FEOGA	2011	V	VINC	1092202	COFINANZIAMENTO COMUNITARIO E STATALE PER L'ATTUAZIONE DELLA MISURA 2.2 TUTELA E VALORIZZAZIONE DEL PATRIMONIO RURALE (ART. 33 REG. CE N. 1257/99, TRATTINO 6) DEL P.O.R. 2000-2006. OBIETTIVO 1 - FEOGA.
0101	02	POR 2000 - 2006 - FONDO FEOGA	2011	V	VINC	1092403	COFINANZIAMENTO COMUNITARIO E STATALE PER L'ATTUAZIONE DELLA MISURA 4.3 INVESTIMENTI NELLE AZIENDE AGRICOLE DEL P.O.R. 2000-2006. OBIETTIVO 1 - FEOGA.
0101	02	POR 2000 - 2006 - FONDO FEOGA	2011	V	VINC	1092404	COFINANZIAMENTO COMUNITARIO E STATALE PER L'ATTUAZIONE DELLA MISURA 4.4 INSEDIAMENTO DI GIOVANI AGRICOLTORI DEL P.O.R. 2000-2006. OBIETTIVO 1 - FEOGA.
0101	02	POR 2000 - 2006 - FONDO FEOGA	2011	V	VINC	1092405	COFINANZIAMENTO COMUNITARIO E STATALE PER L'ATTUAZIONE DELLA MISURA 4.5 MIGLIORAMENTO DELLE STRUTTURE DI TRASFORMAZIONE DEI PRODOTTI AGRICOLI DEL P.O.R. 2000-2006. OBIETTIVO 1 - FEOGA.
0101	02	POR 2000 - 2006 - FONDO FEOGA	2011	V	VINC	1092406	COFINANZIAMENTO COMUNITARIO E STATALE PER L'ATTUAZIONE DELLA MISURA 4.6 SILVICOLTURA DEL P.O.R. 2000-2006. OBIETTIVO 1 - FEOGA.
0101	02	POR 2000 - 2006 - FONDO FEOGA	2011	V	VINC	1092407	COFINANZIAMENTO COMUNITARIO E STATALE PER L'ATTUAZIONE DELLA MISURA 4.7 AIUTI DI AVVIAMENTO PER L'ASSISTENZA ALLA GESTIONE DELLE AZIENDE AGRICOLE DEL P.O.R. 2000-2006. OBIETTIVO 1 - FEOGA.
0101	02	POR 2000 - 2006 - FONDO FEOGA	2011	V	VINC	1092408	COFINANZIAMENTO COMUNITARIO E STATALE PER L'ATTUAZIONE DELLA MISURA 4.8 COMMERCIALIZZAZIONE DEI PRODOTTI AGRICOLI DI QUALITA' DEL P.O.R. 2000-2006. OBIETTIVO 1 - FEOGA.
0101	02	POR 2000 - 2006 - FONDO FEOGA	2011	V	VINC	1092409	COFINANZIAMENTO COMUNITARIO E STATALE PER L'ATTUAZIONE DELLA MISURA 4.9 DIVERSIFICAZIONE DELLE ATTIVITA' DELLE IMPRESE AGRICOLE DEL P.O.R. 2000-2006. OBIETTIVO 1 - FEOGA.
0101	02	POR 2000 - 2006 - FONDO FEOGA	2011	V	VINC	1092410	COFINANZIAMENTO COMUNITARIO E STATALE PER L'ATTUAZIONE DELLA MISURA 4.10 INFRASTRUTTURE RURALI DEL P.O.R. 2000-2006. OBIETTIVO 1 - FEOGA.
0101	02	POR 2000 - 2006 - FONDO FEOGA	2011	V	VINC	1092411	COFINANZIAMENTO COMUNITARIO E STATALE PER L'ATTUAZIONE DELLA MISURA 4.11 MISURE IN CORSO DEL P.O.R. 2000-2006. OBIETTIVO 1 - FEOGA.

SERVIZIO	UPB	DESCRIZIONE	ESERCIZIO	STATO	AUT VINC	CAPITOLO	OGGETTO
0101	02	FOR 2000 - 2006 - FONDO FEOGA	2011	V	VINC	1092421	COFINANZIAMENTO COMUNITARIO E STATALE PER L'ATTUAZIONE DELLA MISURA 4.21 CONSOLIDAMENTO ED INNOVAZIONE DELLE COMPETENZE TECNICHE DEGLI IMPRENDITORI AGRICOLI E OPERATORI DEL SETTORE DEL FOR 2000-2006 OBIETTIVO 1 FEOGA
0101	02	FOR 2000 - 2006 - FONDO FEOGA	2011	V	VINC	1092422	COFINANZIAMENTO COMUNITARIO E STATALE PER L'ATTUAZIONE DELLA MISURA 4.22 RICOSTITUZIONE DEL PATRIMONIO AZIENDALE DANNEGGIATO DA AVVERSITA' ATMOSFERICHE DEL FOR 2000-2006 OBIETTIVO 1 FEOGA
0101	02	FOR 2000 - 2006 - FONDO FEOGA	2011	V	VINC	1092423	COFINANZIAMENTO COMUNITARIO E STATALE PER L'ATTUAZIONE DELLA MISURA 4.23 INTERVENTI PER LA CAPITALIZZAZIONE ED IL CONSOLIDAMENTO FINANZIARIO DEL SISTEMA DELLE IMPRESE AGRICOLE DEL FOR 2000-2006 OBIETTIVO 1 FEOGA
0101	02	FOR 2000 - 2006 - FONDO FEOGA	2011	V	VINC	1094412	COFINANZIAMENTO COMUNITARIO E STATALE PER L'ATTUAZIONE DELLA MISURA 4.12 MIGLIORAMENTO DELLA PRODUZIONE ITTICA DEL P.O.R. 2000-2006. OBIETTIVO 1 - SFOP.
0101	02	FOR 2000 - 2006 - FONDO FEOGA	2011	V	VINC	1094413	COFINANZIAMENTO COMUNITARIO E STATALE PER L'ATTUAZIONE DELLA MISURA 4.13 INTERVENTI DI SUPPORTO ALLA COMPETITIVITA' E ALL'INNOVAZIONE DEL SISTEMA PESCA DEL P.O.R. 2000-2006. OBIETTIVO 1 - SFOP.
0101	02	FOR 2000 - 2006 - FONDO FEOGA	2011	V	AUT	1095102	QUOTA REGIONALE PER L'ATTUAZIONE DELLA MISURA 1.2 RISORSE IDRICHE PER LE AREE RURALI E PER L'AGRICOLTURA (ART. 33 REG. CE N. 1257/99, TRATTINI 8 E 9) DEL P.O.R. 2000-2006. OBIETTIVO 1 - FEOGA.
0101	02	FOR 2000 - 2006 - FONDO FEOGA	2011	V	AUT	1095104	QUOTA REGIONALE PER L'ATTUAZIONE DELLA MISURA 1.4 SISTEMAZIONI AGRARIE ED IDRAULICO-FORESTALI ESTENSIVE PER LA DIFESA DEL SUOLO (ART. 33 REG. CE N. 1257/99, TRATTINI 11 E 12) DEL P.O.R. 2000-2006. OBIETTIVO 1 - FEOGA.
0101	02	FOR 2000 - 2006 - FONDO FEOGA	2011	V	AUT	1095107	QUOTA REGIONALE PER L'ATTUAZIONE DELLA MISURA 1.7 INCREMENTO E GESTIONE DEI BOSCHI E TUTELA DELLA BIODIVERSITA' DEL PATRIMONIO FORESTALE (ART. 30 REG. CE N. 1257/99) DEL P.O.R. 2000-2006. OBIETTIVO 1 - FEOGA.
0101	02	FOR 2000 - 2006 - FONDO FEOGA	2011	V	AUT	1095202	QUOTA REGIONALE PER L'ATTUAZIONE DELLA MISURA 2.2 TUTELA E VALORIZZAZIONE DEL PATRIMONIO RURALE (ART. 33 REG. CE N. 1257/99, TRATTINO 6) DEL P.O.R. 2000-2006. OBIETTIVO 1 - FEOGA.
0101	02	FOR 2000 - 2006 - FONDO FEOGA	2011	V	AUT	1095403	QUOTA REGIONALE PER L'ATTUAZIONE DELLA MISURA 4.3 INVESTIMENTI NELLE AZIENDE AGRICOLE DEL P.O.R. 2000-2006. OBIETTIVO 1 - FEOGA.
0101	02	FOR 2000 - 2006 - FONDO FEOGA	2011	V	AUT	1095404	QUOTA REGIONALE PER L'ATTUAZIONE DELLA MISURA 4.4 INSEDIAMENTO DI GIOVANI AGRICOLTORI DEL P.O.R. 2000-2006. OBIETTIVO 1 - FEOGA.
0101	02	FOR 2000 - 2006 - FONDO FEOGA	2011	V	AUT	1095405	QUOTA REGIONALE PER L'ATTUAZIONE DELLA MISURA 4.5 MIGLIORAMENTO DELLE STRUTTURE DI TRASFORMAZIONE DEI PRODOTTI AGRICOLI DEL P.O.R. 2000-2006. OBIETTIVO 1 - FEOGA.
0101	02	FOR 2000 - 2006 - FONDO FEOGA	2011	V	AUT	1095406	QUOTA REGIONALE PER L'ATTUAZIONE DELLA MISURA 4.6 SILVICOLTURA DEL P.O.R. 2000-2006. OBIETTIVO 1 - FEOGA.
0101	02	FOR 2000 - 2006 - FONDO FEOGA	2011	V	AUT	1095407	QUOTA REGIONALE PER L'ATTUAZIONE DELLA MISURA 4.7 AIUTI DI AVVIAMENTO PER L'ASSISTENZA ALLA GESTIONE DELLE AZIENDE AGRICOLE DEL P.O.R. 2000-2006. OBIETTIVO 1 - FEOGA.
0101	02	FOR 2000 - 2006 - FONDO FEOGA	2011	V	AUT	1095408	QUOTA REGIONALE PER L'ATTUAZIONE DELLA MISURA 4.8 COMMERCIALIZZAZIONE DEI PRODOTTI AGRICOLI DI QUALITA' DEL P.O.R. 2000-2006. OBIETTIVO 1 - FEOGA.
0101	02	FOR 2000 - 2006 - FONDO FEOGA	2011	V	AUT	1095409	QUOTA REGIONALE PER L'ATTUAZIONE DELLA MISURA 4.9 DIVERSIFICAZIONE DELLE ATTIVITA' DELLE IMPRESE AGRICOLE DEL P.O.R. 2000-2006. OBIETTIVO 1 - FEOGA.
0101	02	FOR 2000 - 2006 - FONDO FEOGA	2011	V	AUT	1095410	QUOTA REGIONALE PER L'ATTUAZIONE DELLA MISURA 4.10 INFRASTRUTTURE RURALI DEL P.O.R. 2000-2006. OBIETTIVO 1 - FEOGA.
0101	02	FOR 2000 - 2006 - FONDO FEOGA	2011	V	AUT	1095411	QUOTA REGIONALE PER L'ATTUAZIONE DELLA MISURA 4.11 MISURE IN CORSO DEL P.O.R. 2000-2006. OBIETTIVO 1 - FEOGA.
0101	02	FOR 2000 - 2006 - FONDO FEOGA	2011	V	AUT	1095412	QUOTA REGIONALE PER L'ATTUAZIONE DELLA MISURA 4.12 MIGLIORAMENTO DELLA PRODUZIONE ITTICA DEL P.O.R. 2000-2006. OBIETTIVO 1 - SFOP.
0101	02	FOR 2000 - 2006 - FONDO FEOGA	2011	V	AUT	1095413	QUOTA REGIONALE PER L'ATTUAZIONE DELLA MISURA 4.13 INTERVENTI DI SUPPORTO ALLA COMPETITIVITA' E ALL'INNOVAZIONE DEL SISTEMA PESCA DEL P.O.R. 2000-2006. OBIETTIVO 1 - SFOP.
0101	02	FOR 2000 - 2006 - FONDO FEOGA	2011	V	AUT	1095421	COMPETENZE TECNICHE DEGLI IMPRENDITORI AGRICOLI E OPERATORI DEL SETTORE DEL FOR 2000-2006 OBIETTIVO 1 FEOGA
0101	02	FOR 2000 - 2006 - FONDO FEOGA	2011	V	AUT	1095422	QUOTA REGIONALE PER L'ATTUAZIONE DELLA MISURA 4.22 RICOSTITUZIONE DEL PATRIMONIO AZIENDALE DANNEGGIATO DA AVVERSITA' ATMOSFERICHE DEL FOR 2000-2006 OBIETTIVO 1 FEOGA
0101	02	FOR 2000 - 2006 - FONDO FEOGA	2011	V	AUT	1095423	QUOTA REGIONALE PER L'ATTUAZIONE DELLA MISURA 4.23 INTERVENTI PER LA CAPITALIZZAZIONE ED IL CONSOLIDAMENTO FINANZIARIO DEL SISTEMA DELLE IMPRESE AGRICOLE DEL FOR 2000-2006 OBIETTIVO 1 FEOGA
0101	03	PROGRAMMI COMUNITARI LEADER E LEADER+	2011	V	VINC	181020	TRASFERIMENTI AI SOGGETTI ATTUATORI DEI FONDI PER REALIZZAZIONE INIZIATIVE PROGRAMMA LEADER II - QUOTA COMUNITARIA.
0101	03	PROGRAMMI COMUNITARI LEADER E LEADER+	2011	V	VINC	181021	QUOTA NAZIONALE.
0101	03	PROGRAMMI COMUNITARI LEADER E LEADER+	2011	V	AUT	181022	SPESA PER INTERVENTI CONNESSI ALLA REALIZZAZIONE DEL PROGRAMMA LEADER+, QUOTA REGIONALE.
0101	03	PROGRAMMI COMUNITARI LEADER E LEADER+	2011	V	VINC	181023	SPESA PER LA REALIZZAZIONE DEL PROGRAMMA OPERATIVO LEADER+ -QUOTE FEOGA, ORIENTAMENTO E STATO
0101	04	OSSERVATORIO FITOSANITARIO	2011	V	AUT	111033	SPESA PER L'ATTIVITA' DEL SERVIZIO FITOSANITARIO REGIONALE, ANCHE IN CONVENZIONE CON ENTI DI RICERCA, PER MONITORAGGIO E CONTROLLO MALATTIE DA QUARANTENA E CERTIFICAZIONE MATERIALE VIVAISTICO (D. L. VO 536/92).

SERVIZIO	UPB	DESCRIZIONE	ESERCIZIO	STATO	AUT VINC	CAPITOLO	OGGETTO
0101	04	OSSERVATORIO FITOSANITARIO	2011	V	AUT	111106	INTERVENTI PER AFFRONTARE EMERGENZE FITOSANITARIE CAUSATE DA PATOGENI DA QUARANTENA.
0101	04	OSSERVATORIO FITOSANITARIO	2011	V	AUT	111137	CONTRIBUTO SULLE SPESE DI ESTIRPAZIONE E DISTRUZIONE DELLE PIANTE E/O LOTTI INFETTI DA CTV A SEGUITO DI INGONFIAMENTO DI ABBATTIMENTO. (ART. 7, COMMA 1, L.R. N. 20/2005).
0101	04	OSSERVATORIO FITOSANITARIO	2011	V	AUT	111138	SOSTEGNO PER ATTIVITA' DI PREVENZIONE MALATTIE DA QUARANTENA, CERTIFICAZIONE MATERIALE VITAISICO, IMPORTAZIONE, ESPORTAZIONE VEGETALI
0101	04	OSSERVATORIO FITOSANITARIO	2011	V	VINC	111200	SPESE PER L'ATTUAZIONE DI PROGRAMMI RIVOLTI AL SOSTEGNO E ALLO SVILUPPO DELL'AGRICOLTURA BIOLOGICA. ART.123 L. 388/2000 E ART. 3 L. 38/2003.
0101	04	OSSERVATORIO FITOSANITARIO	2011	V	VINC	114115	SPESE CONTRIBUTI PER L'ATTUAZIONE DEL PIANO REGIONALE DI LOTTA FITOPATOLOGICA INTEGRATA (L.S. 752/86 ART.4 COMMA 2, LETTERA B, PUNTO 5).
0101	04	OSSERVATORIO FITOSANITARIO	2011	V	VINC	114116	TRASFERIMENTI AD ENTI DI RICERCA PER PREVENZIONE MALATTIE DA QUARANTENA E CERTIFICAZIONE MATERIALE VITAISICA D.L. 536/92.
0101	04	OSSERVATORIO FITOSANITARIO	2011	S	VINC	114143	SPESE PER INTERVENTI RISANAMENTO AREE FRUTTICOLE COLPITE DA INFEZIONI DI SHARKA ED ELMINIA AMLOVORA L. 206/97.
0101	04	OSSERVATORIO FITOSANITARIO	2011	V	VINC	114144	SPESE PER L'ATTUAZIONE DELLE MISURE NECESSARIE A FAR FRONTE ALLA FITOPATIA DENOMINATA TRISTEZZA DEGLI AGRUMI. L. 423/98.
0101	04	OSSERVATORIO FITOSANITARIO	2011	V	VINC	1082259	COOPERAZIONE SCIENTIFICA PER LO SVILUPPO DELLA RICERCA E TRASFERIMENTO DELLE CONOSCENZE TECNOLOGICHE ALLE IMPRESE BIOLOGICHE DI PRODOTTI LOCALI ALLO SCOPO DI FAVORIRE LA COMPETITIVITA' NELL'AMBITO DELLO SVILUPPO SOSTENIBILE DEL TERRITORIO. P.I.C. INTERREG III-A GRECIA-ITALIA 2000/2006
0101	05	INNOVAZIONE E CONOSCENZA IN AGRICOLTURA	2011	V	AUT	111032	SPESE PER LA GESTIONE DELLE AZIENDE AGRICOLE PER REALIZZAZIONE CAMPI SPERIMENTALI E DIMOSTRATIVI. L.R. N.8/94.
0101	05	INNOVAZIONE E CONOSCENZA IN AGRICOLTURA	2011	V	VINC	111158	SPESE PER L'ATTUAZIONE DELLA MIS.3 INTERSCAMBIO DEI DATI, INFORMAZIONI E PRODOTTI AGRO-METEOROLOGICI TRA MINISTERO E REGIONE DEL PROGRAMMA INTERREGIONALE AGRICOLTURA E QUALITA' (LL.578/96, 135/97 E 423/98).
0101	05	INNOVAZIONE E CONOSCENZA IN AGRICOLTURA	2011	V	VINC	111160	SPESE PER ATTUAZIONE PROGRAMMA INTERVENTO REGIONALE SULLA BIODIVERSITA' - D. L.VO 173/98
0101	05	INNOVAZIONE E CONOSCENZA IN AGRICOLTURA	2011	V	VINC	111166	FINANZIAMENTO PROIBO - DM N. 10316/02 PER ATTUAZIONE ART. 3 L.423/98
0101	05	INNOVAZIONE E CONOSCENZA IN AGRICOLTURA	2011	V	VINC	111171	SPESE PER L'ATTUAZIONE DEL PROGRAMMA INTERREGIONALE SEMENTIERO (L.499/99 ART.2 COMMA 7)
0101	05	INNOVAZIONE E CONOSCENZA IN AGRICOLTURA	2011	V	VINC	111172	SPESE PER L'ATTUAZIONE DEL PROGRAMMA INTERREGIONALE PROTEINE VEGETALI (L.499/99 ART.2 COMMA 7)
0101	05	INNOVAZIONE E CONOSCENZA IN AGRICOLTURA	2011	V	VINC	111173	SPESE PER L'ATTUAZIONE DEL PROGRAMMA INTERREGIONALE SVILUPPO RURALE SOTTOPROGRAMMA SERVIZI DI SVILUPPO (L.499/99 ART.2 COMMA 7)
0101	05	INNOVAZIONE E CONOSCENZA IN AGRICOLTURA	2011	V	VINC	111174	SPESE PER L'ATTUAZIONE DEL PROGRAMMA INTERREGIONALE SVILUPPO RURALE SOTTOPROGRAMMA INNOVAZIONE E RICERCA (L.499/99 ART.2 COMMA 7)
0101	05	INNOVAZIONE E CONOSCENZA IN AGRICOLTURA	2011	V	VINC	112053	SPESE PER ATTIVITA' DI RICERCA E SPERIMENTAZIONE IN AGRICOLTURA (L.R. 8/94)
0101	05	INNOVAZIONE E CONOSCENZA IN AGRICOLTURA	2011	V	VINC	112054	INTERVENTI REGIONALI PER IL COORDINAMENTO DEI SERVIZI DI SVILUPPO AGRICOLO E CONNESSA ATTIVITA' DI RICERCA E SPERIMENTAZIONE. LEGGE REGIONALE N.8/84.
0101	05	INNOVAZIONE E CONOSCENZA IN AGRICOLTURA	2011	V	AUT	113038	SPESE PER CONCESSIONE ALLE UNIVERSITA' PUGLIESI DI CONTRIBUTI PER LA REALIZZAZIONE DI MASTER IN AGRICOLTURA (L.R. 14/2004 ART. 48)
0101	05	INNOVAZIONE E CONOSCENZA IN AGRICOLTURA	2011	V	VINC	113135	PROGETTO LOC ELAION - AZIONI INNOVATIVE PER LA TUTELA E LA VALORIZZAZIONE DELLA PRODUZIONE LOCALE SOSTENIBILE DI OLIO EXTRAVERGINE DI OLIVA. P.I.C INTERREG.III ITALIA/GRECIA -2000-2006.
0101	05	INNOVAZIONE E CONOSCENZA IN AGRICOLTURA	2011	V	AUT	114090	TRASFERIMENTI DI PARTE CORRENTE IN FAVORE DEGLI ORGANISMI DI DIFESA DELLE PRODUZIONI AGRICOLE. (L.R.9 DEL 6.1.1982).
0101	05	INNOVAZIONE E CONOSCENZA IN AGRICOLTURA	2011	V	AUT	114110	SPESE PER L'ATTUAZIONE DEL PIANO REGIONALE DI DIFESA ATTIVA DELLE COLTURE AGRARIE (L.R.N. 32/80).
0101	05	INNOVAZIONE E CONOSCENZA IN AGRICOLTURA	2011	V	VINC	114158	SPESE PER ATTUAZIONE PROGRAMMA INTERREGIONALE INDIVIDUAZIONE E TRASFERIMENTO DELLE INNOVAZIONI IN AGRICOLTURA - L. N. 135/97.
0101	05	INNOVAZIONE E CONOSCENZA IN AGRICOLTURA	2011	V	VINC	114159	SPESE PER ATTUAZIONE MIS. 5 REALIZZAZIONE CARTA PEDOLOGICA NAZIONALE DEL PROGRAMMA INTERREGIONALE AGRICOLTURA E QUALITA' -L.135/97 EL.423/98.
0101	05	INNOVAZIONE E CONOSCENZA IN AGRICOLTURA	2011	S	VINC	114192	SPESE PER ATTUAZIONE POM MIS. 2 CONCERNENTE IL PROGETTO DI RICERCA: VALORIZZAZIONE INDUSTRIALE DEL POMODORINO (CHERRY TOMATO).
0101	05	INNOVAZIONE E CONOSCENZA IN AGRICOLTURA	2011	V	AUT	114210	QUOTA DI PARTECIPAZIONE REG.LE PER L'ATTUAZIONE DI PROGETTI COFINANZIATI DAL M.A.F. AI SENSI ART.4 LEGGE 752/86.
0101	06	SVILUPPO FILIERE AGRICOLTURA	2011	V	VINC	111159	SPESE PER INTERVENTI NEL SETTORE AGRICOLO, AGROALIMENTARE, AGROINDUSTRIALE E FORESTALE - D.L.VO 173/98 ART. 13 COMMA 1
0101	06	SVILUPPO FILIERE AGRICOLTURA	2011	V	VINC	111163	CONCESSIONE DI AIUTI AD AZIENDE AGRICOLE PER L'UTILIZZO DI FONTI ENERGETICHE RINNOVABILI - D.M. AGRIC. 11/11/99 N. 401.
0101	06	SVILUPPO FILIERE AGRICOLTURA	2011	S	AUT	112041	CONCORSO SPESE FUNZIONAMENTO C.I.F.D.A. - CONSORZIO INTERREGIONALE PER LA FORMAZIONE DI DIVULGATORI AGRICOLI. METEPOINT. L.R. 5/83.
0101	06	SVILUPPO FILIERE AGRICOLTURA	2011	V	AUT	113020	SPESE PER L'ATTUAZIONE DELLE MISURE PREVISTE DAL TITOLO 1 DEL REGOLAMENTO CEE 797/85 IN MATERIA DI INTERVENTI PER IL MIGLIORAMENTO DELL'EFFICIENZA DELLE STRUTTURE AGRICOLE. (EX CAP 0407410 E 0403060).
0101	06	SVILUPPO FILIERE AGRICOLTURA	2011	S	AUT	113021	RESTITUZIONI ALLO STATO DEI PREMI DI PRIMO INSEDIAMENTO RIMBORSATI DA OPERATORI AGRICOLI

SERVIZIO	UPB	DESCRIZIONE	ESERCIZIO	STATO	AUT VINC	CAPITOLO	OGGETTO
0101	06	SVILUPPO FILIERE AGROALIMENTARI	2011	S	AUT	113025	CONTRIBUTI IN C/CAPITALE IN FAVORE DI PRIVATI PER L'APPLICAZIONE DELL'ART. 8 DEL REGOLAMENTO CEE 797/85 IN MATERIA DI INTERVENTI PER IL MIGLIORAMENTO DELLE STRUTTURE AGRICOLE - AZIONI NON ASSISTITE DA CONTRIBUTO COMUNITARIO.
0101	07	PRODUZIONE ANIMALI - INCREMENTO IPPICO	2011	V	AUT	4920	SEPE DI PARTECIPAZIONE PER ATTIVITA' ISTITUTO INCREMENTO IPPICO. (L.R.56/79 E L.R. 9/93).
0101	07	PRODUZIONE ANIMALI - INCREMENTO IPPICO	2011	V	VINC	111104	CONTRIBUTI ALLE IMPRESE AGRICOLE OPERANTI NEL COMPARTO ZOOTECNICO DA LATTE
0101	07	PRODUZIONE ANIMALI - INCREMENTO IPPICO	2011	V	VINC	111115	SEPE PER IL SETTORE APISICO AI SENSI DELLA L. 313/2004 ART. 5
0101	07	PRODUZIONE ANIMALI - INCREMENTO IPPICO	2011	V	AUT	111125	CONTRIBUTO STRAORDINARIO ALLE ASSOCIAZIONI DEGLI ALLEVATORI PER L'ATTUAZIONE DEL PROGRAMMA REGIONALE SUI CONTROLLI DELL'ATTIVITA' PRODUTTIVA PER LA PRODUZIONE DEL LATTE E/O DELLA CARNE. L. 30/1991 (ART. LEGGE ASSESTAMENTO 2011)
0101	07	PRODUZIONE ANIMALI - INCREMENTO IPPICO	2011	V	AUT	111130	INTERVENTI PER IL SETTORE ZOOTECNICO REGIONALE E ATTIVAZIONE DI UN SERVIZIO PER LO SMALTIMENTO DELLE CARCASSE ANIMALI. ART. 16 L.R. 39/2001 E ART. 17 L.R. 20/2002.
0101	07	PRODUZIONE ANIMALI - INCREMENTO IPPICO	2011	S	AUT	111135	SEPE PER IL RISTORO DEI DANNI SUBITI DAGLI ALLEVATORI DEL GARGANO NEGLI ANNI 2001 - 2002 E 2003 A CAUSA DELLA EPIDEMIA DA BLUE TONGUE (LINGUA BLU) - (ART 25 L.R. 12/2005 DI VARIAZIONE AL BILANCIO 2005)
0101	07	PRODUZIONE ANIMALI - INCREMENTO IPPICO	2011	S	AUT	111136	TRASFERIMENTO CORRENTE A FINPUGLIA PER LE SPESE DI GESTIONE DEL SERVIZIO REGIONALE DI ANAGRAFE ZOOTECNICA.
0101	07	PRODUZIONE ANIMALI - INCREMENTO IPPICO	2011	S	AUT	111139	SEPE PER IL RISTORO DANNI DIRETTI ED INDIRETTI CAUSATI DA VACCINAZIONI PER BLUE TONGUE.
0101	07	PRODUZIONE ANIMALI - INCREMENTO IPPICO	2011	V	AUT	111140	CONTRIBUTI PER ASSISTENZA TECNICA PER AZIONI ZOOTECNICHE (ART. 38 L.R.9/2000).
0101	07	PRODUZIONE ANIMALI - INCREMENTO IPPICO	2011	V	VINC	111146	SEPE PER INTERVENTI STRUTTURALI DI PREVENZIONE E SOSTEGNO PER FRONTEGGIARE LE CONSEGUENZE DELLA MALATTIA DELLE SCAPIE NEGLI ALLEVAMENTI OVINI. ART. 68. COMMA 4, LEGGE 289/2002.
0101	07	PRODUZIONE ANIMALI - INCREMENTO IPPICO	2011	V	VINC	111154	SEPE PER L'ATTUAZIONE DEL PROGRAMMA INTERREGIONALE ASSISTENZA TECNI-CA NEL SETTORE ZOOTECNICO. L. 578/96 E DM 50804/97.
0101	07	PRODUZIONE ANIMALI - INCREMENTO IPPICO	2011	V	VINC	111161	SEPE PER INTERVENTI COMPARTO LATTIERO-CASEARIO - L. 423/98.
0101	07	PRODUZIONE ANIMALI - INCREMENTO IPPICO	2011	S	AUT	113041	TRASFERIMENTO DI PARTE CORRENTE ALLE COMUNITA' MONTANE PER L'ESERCIZIO DELLE FUNZIONI DELEGATE IN MATERIA DI AGRICOLTURA. L.R. N. 29/82.
0101	07	PRODUZIONE ANIMALI - INCREMENTO IPPICO	2011	S	AUT	113042	TRASFERIMENTI ALLE COMUNITA' MONTANE DI SOMME PER L'ESERCIZIO DELLE FUNZIONI DELEGATE IN MATERIA DI INDENNITA', COMPENSATIVA: ONERI PREGRESSI ANNI 1989 AL 1999. L.R.15/78 E SUCC. MOD. ED INTEGRAZ.
0101	07	PRODUZIONE ANIMALI - INCREMENTO IPPICO	2011	V	AUT	113044	SEPE PER INTERVENTO STRAORDINARIO IN FAVORE DELLE COMUNITA' MONTANE MURGIA BARESE SUP-BST E MURGIA TARANTINA - L.R. N. 17/2005.
0101	07	PRODUZIONE ANIMALI - INCREMENTO IPPICO	2011	S	AUT	113045	CONTRIBUTO STRAORDINARIO ALLA COMUNITA' MONTANA MURGIA TARANTINA. (L.R. 9/2000)
0101	07	PRODUZIONE ANIMALI - INCREMENTO IPPICO	2011	S	AUT	113046	CONTRIBUTI ORGANISMI ASSOCIATIVI PER ETICHETTATURA CARNI (L.R. 14/2001)
0101	07	PRODUZIONE ANIMALI - INCREMENTO IPPICO	2011	S	VINC	114130	SEPE PER LA CONCESSIONE DI AIUTI PER LA LOTTA ALLA IPOFONDISIA DEL BESTIAME (L.752/86, ART. 4, COMMA 2), LETT. B), COFINANZIAMENTO NAZIONALE.
0101	07	PRODUZIONE ANIMALI - INCREMENTO IPPICO	2011	S	VINC	114145	SEPE PER L'ESERCIZIO DELLE FUNZIONI DELEGATE DAL MINISTERO AGRICOLTURA E FORESTE PER LA TENUTA DEI LIBRI GENEALOGICI E PER L'EFFETTUAZIONE DEI CONTROLLI FUNZIONALI DEL BESTIAME, L.752/86 ART. 4, COMMA 2).
0101	07	PRODUZIONE ANIMALI - INCREMENTO IPPICO	2011	S	VINC	114146	TRASFERIMENTI ALLE ASSOCIAZIONI PROVINCIALI ALLEVATORI ED ALLE ASSOCIAZIONI DEI PRODUTTORI E SPESE CONNESSE ALL'ESELETAMENTO DEI SERVIZI ISTRUTORI EFFETTUATI PER CONTO ED A SPESE DELL'AIMA PER L'ATTUAZIONE DEI REGOLAMENTI COMUNITARI NEL SETTORE ZOOTECNICO.
0101	07	PRODUZIONE ANIMALI - INCREMENTO IPPICO	2011	S	AUT	114150	CONTRIBUTI IN C/CAPITALE IN FAVORE DI OPERATORI ED ASSOCIAZIONI PER L'ATTUAZIONE DEGLI INTERVENTI DEL PROGRAMMA REGIONALE PER IL COMPARTO ZOOTECNICO AI SENSI DEGLI ARTT. 3-4-7-8-9-10-11-14 DELLA L.R. 7/75 E DELL'ART. 16 DELLA L.R. 54/81.
0101	07	PRODUZIONE ANIMALI - INCREMENTO IPPICO	2011	S	VINC	114155	SEPE PER L'ATTUAZIONE CON LA NORMATIVA DI CUI ALLA L.R. 54/81 DEGLI INTERVENTI PREVISTI DAL PIANO DI SVILUPPO PER LA ZOOTECNIA APPROVATO DAL CONS. REG. CON DELIB. N. 773 DEL 02.04.1988 IN APPLICAZIONE DELLA LEGGE 64/86 CONCERNENTE L'INTERVENTO STRAORDINARIO DEL MEZZOGIORNO.
0101	07	PRODUZIONE ANIMALI - INCREMENTO IPPICO	2011	V	VINC	114157	SPESE PER L'ESERCIZIO DELLE FUNZIONI DELEGATE DAL MINISTERO PER LA TENUTA DEI LIBRI GENEALOGICI E L'EFFETTUAZIONE DEI CONTROLLI FUNZIONALI DEL BESTIAME. D.L.VO N. 143/97 - DECM 11/05/2001.
0101	07	PRODUZIONE ANIMALI - INCREMENTO IPPICO	2011	S	VINC	114173	SEPE PER ATTUAZIONE POM MISURA 2 CONCERNENTE IL PROGETTO DI RICERCA MIGLIORAMENTO QUANTI QUALITATIVO DELLE PRODUZIONI BOVINE ED OVICAPRINE NEGLI ALLEVAMENTI SEMIBRADI DELL'APPENNINO DAUNO, IRPINO E LUCANO (ZOOTECNIA APPENNINICA).
0101	07	PRODUZIONE ANIMALI - INCREMENTO IPPICO	2011	V	VINC	114224	SPESE PER INTERVENTI STRUTTURALI E DI PREVENZIONE DALLE INFEZIONI DI LINGUA BLU NEGLI ALLEVAMENTI OVINI. ART.129, COMMA 1, L. 388/2000 E ART. 66 L. 448/2001.
0101	07	PRODUZIONE ANIMALI - INCREMENTO IPPICO	2011	V	VINC	114237	INDENNIZIO AGLI ALLEVATORI PER I DANNI INDIRETTI DETERMINATI DALLA PROFILASSI IMMUNIZZANTE NEI CONFINEI DELLA BLUE TONGUE. D.M. 2572/2005
0101	07	PRODUZIONE ANIMALI - INCREMENTO IPPICO	2011	V	VINC	121060	SPESE PER L'ATTUAZIONE DELLE MISURE PREVISTE DAL TITOLO 3 DEL REGOLAMENTO CEE 797/85 IN MATERIA DI INTERVENTI NELLE ZONE MONTANE E SVANTAGGIATE



SERVIZIO	UPB	DESCRIZIONE	ESERCIZIO	STATO	AUT VINC	CAPITOLO	OGGETTO
0101	07	PRODUZIONE ANIMALI - INCREMENTO IPPICO	2011	V	AUT	121061	SPESA PER PAGAMENTO SOMME INDENNITA' COMPENSATIVA (L.R. 29/82 E REG. CEE 2328/91) A SEGUITO DI ORDINANZE PREFORIBILI.
0101	07	PRODUZIONE ANIMALI - INCREMENTO IPPICO	2011	S	AUT	121062	SPESA PAGAMENTO INDENNITA' COMPENSATIVA ANNI 1989/1993 - ART. 35 L.R. 9/2000.
0101	07	PRODUZIONE ANIMALI - INCREMENTO IPPICO	2011	V	VINC	121063	SPESA PER INTERVENTI DI CUI ALLA L.R. 20/04 CON ASSEGNAZIONE ALLE COMUNITA' MONTANE.
0101	07	PRODUZIONE ANIMALI - INCREMENTO IPPICO	2011	V	AUT	121081	SPESA PER INTERVENTI DI CUI ALL' ART. 27 L.R. 12/99 - ASSEGNAZIONE A FAVORE DELLE COMUNITA' MONTANE.
0101	07	PRODUZIONE ANIMALI - INCREMENTO IPPICO	2011	S	AUT	121082	SPESA PER IL PAGAMENTO DELLE SOMME DI CUI ALLA L.93/81 IN FAVORE DELLA COMUNITA' MONTANA DEL GARGANO.
0101	07	PRODUZIONE ANIMALI - INCREMENTO IPPICO	2011	V	VINC	121086	ASSEGNAZIONI DI CONTRIBUTI ALLE COMUNITA' MONTANE IN ORDINE AL FONDO NAZIONALE PER GLI INVESTIMENTI PER L'ANNO CORRENTE - ART. 4 L.421/92 -
0101	07	PRODUZIONE ANIMALI - INCREMENTO IPPICO	2011	V	VINC	121090	TRASFERIMENTO AGLI ENTI INTERESSATI DEL FONDO NAZIONALE DELLA MONTAGNA. L.97/94.
0101	08	PRODUZIONE ARBOREE ED ERBACEE	2011	V	VINC	111165	SPESA PER LA CONCESSIONE ALLE AZIENDE AGRICOLE AIUTI PER ATTUAZIONE MISURE DI RICONVERSIONE VARIETALE NEL COMPARTO AGRICOLA. -L. 423.
0101	08	PRODUZIONE ARBOREE ED ERBACEE	2011	S	AUT	111600	SPESA PER ATTIVITA' DI RICERCA, SPERIMENTAZIONE E PROMOZIONE DEI PRODOTTI VITIVINICOLI DI QUALITA', NONCHE' DESTIATE AL PAGAMENTO DI EVENTUALI RETTIFICHE FEOGA IN SEDE DI LIQUIDAZIONE CONTI RELATIVI AL SETTORE VITIVINICOLO.
0101	08	PRODUZIONE ARBOREE ED ERBACEE	2011	V	AUT	111620	SOMME DESTINATE ALL'ACQUISIZIONE DI DIRITTI DI REIMPIANTO DEI VIGNETI DA ASSEGNARE ALLA RISERVA REGIONALE.
0101	08	PRODUZIONE ARBOREE ED ERBACEE	2011	S	VINC	112071	PROGRAMMA FINALIZZATO DI RICERCA VITIVINICOLO . L. 752/86 ART. 4 LETT.B QUOTA STATO.
0101	08	PRODUZIONE ARBOREE ED ERBACEE	2011	V	AUT	112072	INTERVENTI DI COMPETENZA REGIONALE PER L'APPLICAZIONE DELL'OCM VITIVINICOLO REG. CE 491/09.
0101	08	PRODUZIONE ARBOREE ED ERBACEE	2011	S	VINC	114100	FONDO PER IL PAGAMENTO DEI PREMI DI ABBANDONO TEMPORANEO E DI ABBANDONO DEFINITIVO DI SUPERFICI VIVATE REG.CEE N.456/80.
0101	08	PRODUZIONE ARBOREE ED ERBACEE	2011	S	AUT	114105	SPESA PER L'ACQUISIZIONE DEI DIRITTI DI REIMPIANTO VIGNETI CEDUTI DAI POSSESSORI ALLA REGIONE. (L.R.14/2001)
0101	08	PRODUZIONE ARBOREE ED ERBACEE	2011	V	VINC	114160	SPESA E CONTRIBUTI PER IL MIGLIORAMENTO DEL SETTORE AGRICOLA REG. CEE N. 1204/82.
0101	08	PRODUZIONE ARBOREE ED ERBACEE	2011	S	VINC	114225	SPESA PER L'ATTUAZIONE, CON LA NORMATIVA DI CUI ALLA L.R. 54/81, DEGLI INTERVENTI PREVISTI DAL PIANO DI SVILUPPO PER LA VITICOLTURA. 1 STRA LCIO APPROVATO DAL CONSIGLIO REGIONALE CON DELIBERAZIONE N.773 DEL 27.4.88, IN APPLICAZIONE DELLA L. 64/86 CONCERNENTE L'INTERVENTO STRAORDINARIO NEL MEZZOGIORNO.
0101	09	INTERVENTI DIVERSI	2011	V	AUT	111040	RISPOSTURAZIONE CONTRIBUTI AGRICOLI - ONERI PREGRESSI. L.R. N. 41/2007.
0101	09	INTERVENTI DIVERSI	2011	V	AUT	111149	INTEGRAZIONE REGIONALE ALLE SPESE PER L'ATTUAZIONE DEL PROGRAMMA INTERREGIONALE PROMOZIONE SERVIZI ORIENTATI ALLO SVILUPPO RURALE . L.578/96 E DM 50801/97 L.135/97 - L.R. N. 17/2005.
0101	09	INTERVENTI DIVERSI	2011	S	VINC	111150	CONTRIBUTI PER LA REALIZZAZIONE DI PROGETTI APPROVATI DALLA CEE AI SENSI DEI REGOLAMENTI 355/77 E 866/90.
0101	09	INTERVENTI DIVERSI	2011	V	VINC	111152	SPESA PER L'ATTUAZIONE DEL PROGRAMMA INTERREGIONALE PROMOZIONE SERVIZI ORIENTATI ALLO SVILUPPO RURALE . L.578/96 E DM 50801/97 L.135/97 E DM 52243/98.
0101	09	INTERVENTI DIVERSI	2011	V	AUT	112035	SPESA PER I SERVIZI DI ASSISTENZA TECNICA RESI DA FINPUGLIA PER LE MISURE FEOGA DEL FOR PUGLIA 2000/2006. (ART.2 L.R. 25/85)
0101	09	INTERVENTI DIVERSI	2011	S	VINC	112040	SPESA E CONTRIBUTI RELATIVI ALL'ATTIVITA' DIMOSTRATIVA ED ALL'ASSISTENZA TECNICA - ART.5 LEGGE 27/10/1966 N.910.
0101	09	INTERVENTI DIVERSI	2011	S	AUT	112055	SPESA PER ATTIVITA' SERVIZI SVILUPPO AGR-L.R. 8/94.
0101	09	INTERVENTI DIVERSI	2011	S	VINC	112056	ATTUAZIONE PROGRAMMA VIDEOTEL QUOTA NAZIONALE - OB.1 M.6 NAZ. REG.2052/88.
0101	09	INTERVENTI DIVERSI	2011	S	VINC	112070	ADEGUAMENTO PIATTAFORMA AMPELOGRAFICA L.752/86 ART.4 LETTI B) QUOTA STATO.
0101	09	INTERVENTI DIVERSI	2011	S	VINC	112085	ATTUAZIONE MISURA 4 NAZ. OB.1 REG.CEE 2032/88 SVILUPPO DIVULGAZIONE AGRICOLA.
0101	09	INTERVENTI DIVERSI	2011	S	AUT	113022	SPESA PER COFINANZIAMENTO PROGETTI AGROINDUSTRIALI IN ATTUAZIONE REG. CEE RELATIVI COMPENSAZIONE AGRONOMETARIA - REGG. CEE 742/97, 805/97 E 806/97.
0101	09	INTERVENTI DIVERSI	2011	S	AUT	113024	TRASFERIMENTI AD AZIENDE E COOPERATIVE AGRICOLE DI ONERI CONSEGUENTI AD INGILUNZIONI PER RITARDATI PARAGRAMI DI CONTRIBUTI (C.C.).
0101	09	INTERVENTI DIVERSI	2011	S	VINC	113039	SPESA PER I SERVIZI ALLO SVILUPPO ECONOMICO RESI DA FINPUGLIA. ART. 2 L.R.25/83.
0101	09	INTERVENTI DIVERSI	2011	S	VINC	114077	SPESA PER CONTRIBUTI L.N.31/91 - ARTT. 3 - 6 - 7.
0101	09	INTERVENTI DIVERSI	2011	V	AUT	114149	RESTITUZIONE FONDI NON UTILIZZATI PER LA REALIZZAZIONE DEI PROGETTI POM AI SOGGETTI TITOLARI.
0101	09	INTERVENTI DIVERSI	2011	S	VINC	114161	SPESA PER ATTUAZIONE POM MISURA 2 CONCERNENTE IL PROGETTO DI RICERCA ANALISI E RAZIONALIZZAZIONE DEGLI INTERVENTI FITOSANITARI PER IL CONTROLLO DEI FITOFAGI DI COLTURE DI RILEVANTE INTERESSE ECONOMICO (L'OTTAINNOVA)
0101	09	INTERVENTI DIVERSI	2011	S	VINC	114162	SPESA PER ATTUAZIONE POM MISURA 2 CONCERNENTE IL PROGETTO DI RICERCA OTTIMIZZAZIONE DELL'USO DELLE RISORSE IDRICHE CONVENZIONALI E NON IN SISTEMI COLTURALI SOSTENIBILI (OTRIS) .
0101	09	INTERVENTI DIVERSI	2011	S	VINC	114163	SPESA PER ATTUAZIONE POM MISURA 2 CONCERNENTE IL PROGETTO DI RICERCA TECNOLOGIE INNOVATIVE ECONCOMPATIBILI PER PRODUZIONI ORTICOLE EXTRASTAGIONALI DI QUALITA' (TEFORE) .

SERVIZIO	UPB	DESCRIZIONE	ESERCIZIO	STATO	AUT VINC	CAPITOLO	OGGETTO
0101	09	INTERVENTI DIVERSI	2011	S	VINC	114164	SEPE PER ATTUAZIONE POM MISURA 2 CONCERNENTE IL PROGETTO DI RICERCA STRATEGIE DI SVILUPPO DI UNA MODERNA CEREALICOLTURA: SISTEMI INTEGRATI PER PRODUZIONI DI QUALITA' (SISTEMI INTEGRATI IN CEREALICOLTURA).
0101	09	INTERVENTI DIVERSI	2011	S	VINC	114165	SEPE PER ATTUAZIONE POM MISURA 2 CONCERNENTE IL PROGETTO DI RICERCA RACCOLTA MECCANICA DI UVE DA VINO IN AMBIENTI MERIDIONALI ED INSULARI ITALIANI (RACMECC).
0101	09	INTERVENTI DIVERSI	2011	S	VINC	114166	SEPE PER ATTUAZIONE POM MISURA 2 CONCERNENTE IL PROGETTO DI RICERCA VALORIZZAZIONE DEI PRODOTTI CASEARI DEL MEZZOGIORNO ATTRAVERSO LO STUDIO DEI FATTORI CHE NE DETERMINANO LA SPECIFICITA' (COLUMELLA).
0101	09	INTERVENTI DIVERSI	2011	S	VINC	114167	SEPE PER ATTUAZIONE POM MISURA 2 CONCERNENTE IL PROGETTO DI RICERCA FILIERA ASPARAGO: DAL CAMPO AL CONSUMATORE (ASPARAGO).
0101	09	INTERVENTI DIVERSI	2011	S	VINC	114168	SEPE PER ATTUAZIONE POM MISURA 2 CONCERNENTE IL PROGETTO DI RICERCA VALUTAZIONE E TRASFERIMENTO ALLA PRATICA AGRICOLA DI NORME TECNICHE PER L'ACCERTAMENTO DELLO STATO SANITARIO DI SPECIE ORTOFRUTTIVOLE PER PATOGENI PREGIUDIZIOVOLI ALLA QUALITA' DELLE PRODUZIONI VITIVITICHE (FRAPROFI).
0101	09	INTERVENTI DIVERSI	2011	S	VINC	114169	SEPE PER ATTUAZIONE POM MISURA 2 CONCERNENTE IL PROGETTO DI RICERCA INNOVAZIONELLA DIFESA DALLE MALATTIE DI PIANTE AGRARIE E FORESTALI CON MEZZI DI LOTTA BIOLOGICA ED INTEGRATA (DIPITALBI).
0101	09	INTERVENTI DIVERSI	2011	S	VINC	114170	SEPE PER ATTUAZIONE POM MISURA 2 CONCERNENTE IL PROGETTO DI RICERCA QUALIFICAZIONE DEI PRODOTTI TIPICI PER MIGLIORARE LA COMPETITIVITA' DELLA PRODUZIONE AGROALIMENTARE MERIDIONALE (VALORIZZAZIONE DI PRODOTTI MEDITERRANEI E SALUTE DEL CONSUMATORE).
0101	09	INTERVENTI DIVERSI	2011	S	VINC	114171	SEPE PER ATTUAZIONE POM MISURA 2 CONCERNENTE IL PROGETTO DI RICERCA TECNICHE DI STERILIZZAZIONE DEL SUOLO ALTERNATIVE ALLA FUMIGAZIONE CON BROMURO DI METILE - CONTENIMENTO DI AGENTI IPOGEI DI MALATTIE DELLE PIANTE MEDIANTE SOLARIZZAZIONE O MEZZI DI DIFESA INTEGRATI (FALBROM).
0101	09	INTERVENTI DIVERSI	2011	S	VINC	114172	SEPE PER ATTUAZIONE POM MISURA 2 CONCERNENTE IL PROGETTO DI RICERCA PROGETTO PER LA REALIZZAZIONE E SPERIMENTAZIONE DI UNA RETE MULTIREGIONALE PER LE PREVISIONI DI RACCOLTA DELLA PRODUZIONE OLIVICOLA (IMPRO).
0101	09	INTERVENTI DIVERSI	2011	S	VINC	114174	SEPE PER ATTUAZIONE POM MISURA 2 CONCERNENTE IL PROGETTO DI RICERCA INDIVIDUAZIONE E VERIFICA SPERIMENTALE DI MODELLI DI ORGANIZZAZIONE PER DISTRETTI DEI PRODOTTI AGRICOLI E AGRO-INDUSTRIALI IN PUGLIA E BASILICATA CON PARTICOLARE RIFERIMENTO ALLE ZONE INTERNE (DISTRETTI AGRICOLI E AGRO-INDUSTRIALI NELLE AREE INTERNE DELLA BASILICATA E DELLA PUGLIA).
0101	09	INTERVENTI DIVERSI	2011	S	VINC	114175	SEPE PER ATTUAZIONE POM MISURA 2 CONCERNENTE IL PROGETTO DI RICERCA TECNICHE INNOVATIVE DI ANALISI ED USO DI BIOSENSORI PER IL MIGLIORAMENTO DELLA QUALITA' ORGANOLETTICA E NUTRIZIONALE DEL VINO (BAIQUAVI).
0101	09	INTERVENTI DIVERSI	2011	S	VINC	114181	SEPE PER ATTUAZIONE POM MIS. 2 CONCERNENTE IL PROGETTO DI RICERCA: 'FRASFERIBILITA' DELLA QUALITA' TOTALE AI SISTEMI PRODUTTIVI AGRICOLO-ALIMENTARI.
0101	09	INTERVENTI DIVERSI	2011	S	VINC	114182	SEPE PER ATTUAZIONE POM MIS. 2 CONCERNENTE IL PROGETTO DI RICERCA: SVILUPPO DI MATRICI ORGANICHE DA SANSE DI OLIVA PRE-CONDIZIONATE CON MICRORGANISMI ANTAGONISTI DI PATOGENI RADICALI.
0101	09	INTERVENTI DIVERSI	2011	S	VINC	114183	SEPE PER ATTUAZIONE POM MIS. 2 CONCERNENTE IL PROGETTO DI RICERCA: CARATTERIZZAZIONE DEGLI OLI DI OLIVA MERIDIONALI DA AGRICOLTURA BIOLOGICA.
0101	09	INTERVENTI DIVERSI	2011	S	VINC	114184	SEPE PER ATTUAZIONE POM MIS. 2 CONCERNENTE IL PROGETTO DI RICERCA: MIGLIORAMENTO E VALORIZZAZIONE DEI VINI OTTENUTI DA UVE AUTOCTONE DELL'ITALIA MERIDIONALE: STUDIO E CONTROLLO DELLE VARIABILI CRITICHE.
0101	09	INTERVENTI DIVERSI	2011	S	VINC	114185	SEPE PER ATTUAZIONE POM MIS. 2 CONCERNENTE IL PROGETTO DI RICERCA: MIGLIORAMENTO DELLE PRODUZIONI FLORICOLE EXTRASTAGIONALI NEL RISPETTO DELL'AMBIENTE.
0101	09	INTERVENTI DIVERSI	2011	S	VINC	114186	SEPE PER ATTUAZIONE POM MIS. 2 CONCERNENTE IL PROGETTO DI RICERCA: INNOVAZIONE TECNICA E GESTIONALE E VALORIZZAZIONE AMBIENTALE PER L'AGRIURISMO DI QUALITA'.
0101	09	INTERVENTI DIVERSI	2011	S	VINC	114187	SEPE PER ATTUAZIONE POM MIS. 2 CONCERNENTE IL PROGETTO DI RICERCA: OTTIMIZZAZIONE DI PRODUZIONI AGRICOLE MEDIANTE L'INTEGRO DI REFLUI URBANI DEPURATI.
0101	09	INTERVENTI DIVERSI	2011	S	VINC	114188	SEPE PER ATTUAZIONE POM MIS. 2 CONCERNENTE IL PROGETTO DI RICERCA: MODELLI DI AGRICOLTURA SOSTENIBILE PER LA PIANURA MERIDIONALE.
0101	09	INTERVENTI DIVERSI	2011	S	VINC	114189	SEPE PER ATTUAZIONE POM MIS. 2 CONCERNENTE IL PROGETTO DI RICERCA: PROGETTAZIONE DI POLITICHE PER LO SVILUPPO DEI SISTEMI AGRICOLI LOCALI DI CALABRIA, CAMPANIA E PUGLIA.
0101	09	INTERVENTI DIVERSI	2011	S	VINC	114190	SEPE PER ATTUAZIONE POM MIS. 2 CONCERNENTE IL PROGETTO DI RICERCA: QUALIFICAZIONE DEL PRODOTTO C. GALLINA (VONGOLA COMUNE) DELLA FASCIA COSTIERA MOLISE-PUGLIA SETTENTRIONALE FINALIZZATA ALL'OTTENIMENTO DI UN MARCHIO DI QUALITA'.
0101	09	INTERVENTI DIVERSI	2011	S	VINC	114191	SEPE PER ATTUAZIONE POM MIS. 2 CONCERNENTE IL PROGETTO DI RICERCA: RIDUZIONE DEL COSTO DI PRODUZIONE, MIGLIORAMENTO DELLA QUALITA' E TUTELA DELL'AMBIENTE NELLA FILIERA OLIVICOLA-OLEARIA.
0101	09	INTERVENTI DIVERSI	2011	V	VINC	121130	COMPENSI PERITI ISTRUTTORI NOMINATI A NORMA DEL R.D.N.332/28 PER VERIFICHE DEMANIALI EX ART.10 R.D.N.2180/25 E SUCCESSIVE MODIFICHE IN MATERIE TRASFERITE ALLE REGIONI A STATUTO ORDINARIO - ART 66 D.P.R.-616/77, NONCHE' ALTRE SPESE CONNESSE ALL'ATTUAZIONE DELLA L.R. N.7/98.
0101	09	INTERVENTI DIVERSI	2011	V	AUT	121131	SEPE ESERCIZIO FUNZIONI TRASFERITE IN MATERIA DI USI CIVICI, INCENTIVI E CONTRIBUTI AGLI ENTI TIPOLOGICI DI BENI CIVICI. (L. N.1766/27, DPR N. 616/77 ART. 66 COMMA 5 E 6).
0101	09	INTERVENTI DIVERSI	2011	S	AUT	131080	CONTRIBUTI IN CONTO CAPITALE PER LO SVILUPPO E IL POTENZIAMENTO DELLA ELETTRIFICAZIONE RURALE - ART.19 LEGGE 910/66 - DI CUI ALLE INIZIATIVEAPPROVATE CON DELIBERAZIONI DI GIUNTA REGIONALE NN. 10584/84 - 4442/8 5 - 11559/85.

SERVIZIO	UPB	DESCRIZIONE	ESERCIZIO	STATO	AUT VINC	CAPITOLO	OGGETTO
0101	09	INTERVENTI DIVERSI	2011	V	VINC	182010	ATTUAZIONE CENTRO SERVIZI PER LA COMMERCIALIZZAZIONE ED ASSISTENZA TECNICA PER LA FLORICOLTURA NEL COMUNE DI FERLIZZI E NELLA PROVINCIA DI BARI - FIO 1986.
0101	09	INTERVENTI DIVERSI	2011	V	VINC	182011	ATTUAZIONE PROGETTO CENTRO SERVIZI PER LA COMMERCIALIZZAZIONE ED ASSISTENZA TECNICA PER LA FLORICOLTURA NEI COMUNI DI FERLIZZI E NELLA PROVINCIA DI BARI. COMPLETAMENTO. QUOTA REGIONALE.
0101	09	INTERVENTI DIVERSI	2011	S	VINC	182020	ATTUAZIONE IRRIGAZIONE DEL SALENTO II LOTTO FUNZIONALE FIO 86.
0101	09	INTERVENTI DIVERSI	2011	S	VINC	184020	INTERVENTI PER IL MIGLIORAMENTO, AMMODERNAMENTO E RIPRISTINO DI STRADE RURALI. L.R.27/85. POP. OB. 1 - ASSE 1.2 - MISURA 8.2.
0101	09	INTERVENTI DIVERSI	2011	S	VINC	184030	INTERVENTI PER L'APPROVVIGIONAMENTO ED UTILIZZAZIONE DI RISORSE IDRICHE LOCALI PER LE AZIENDE AGRICOLE. L.R.54/81. POP. OB.1 - ASSE 5.1 - MISURA 8.2.
0101	09	INTERVENTI DIVERSI	2011	S	VINC	184040	INTERVENTI PER LA REALIZZAZIONE DI MANDORLETTI IRRIGUI IN COLTURA INTENSIVA SPECIALIZZATA. L.R.54/81 E LEGGE 64/86. POP. OB. 1 - ASSE 4.1 - MISURA 9.1.
0101	09	INTERVENTI DIVERSI	2011	S	VINC	184050	INTERVENTI PER NUOVI IMPIANTI DI COLLEGGI SPECIALIZZATI. L.R.54/81 E LEGGE 64/86. POP. OB.1 - ASSE 4.1 - MISURA 9.2.
0101	09	INTERVENTI DIVERSI	2011	S	VINC	184060	INTERVENTI PER LA REALIZZAZIONE DI VIGNETI DEDICATI ALLA PRODUZIONE DI UVE APIRENE. L.R.54/81 E LEGGE 64/86. POP. OB.1 - ASSE 4.1 - MISURA 9.3.
0101	09	INTERVENTI DIVERSI	2011	S	VINC	184070	INTERVENTI PER LA RICONVERSIONE, REIMPIANTO E NUOVI IMPIANTI DEGLI AGRUMETI. L.R.54/81 E LEGGE 64/86. POP. OB. 1 - ASSE 4.1 - MISURA 9.4.
0101	09	INTERVENTI DIVERSI	2011	S	VINC	184080	INTERVENTI PER LA COSTRUZIONE, L'AMMODERNAMENTO TECNOLOGICO DI SERRE PER LA PRODUZIONE DI FIORI RECISI E PIANTE PER APPARTAMENTO. L.R.54/81 E LEGGE 752/86. POP. OB. 1 - ASSE 4.1 - MISURA 9.5.
0101	09	INTERVENTI DIVERSI	2011	S	VINC	184090	INTERVENTI PER LA REALIZZAZIONE DI STRUTTURE DI PRODUZIONE NONCHE' DI EVENTUALI ACQUISIZIONI DI COMPLESSI PER LE ATTIVITA' VIVAISTICHE. L.R.54/81 E LEGGE 752/86. POP. OB. 1 - ASSE 4.1 - MISURA 9.6.
0101	09	INTERVENTI DIVERSI	2011	S	VINC	184100	INTERVENTI PER LA RISTRUTTURAZIONE DI VIGNETI PER UVA DA VINI MEDIANTESTIRAZIONE E REIMPIANTO. POP. OB. 1 - ASSE 4.1 - MISURA 9.7.
0101	09	INTERVENTI DIVERSI	2011	S	VINC	184110	INTERVENTI PER IL MIGLIORAMENTO DELL'EFFICIENZA DELL'ATTIVITA' AGRICOLA MEDIANTE ASSISTENZA ALLA GESTIONE DELLE IMPRESE AGRICOLE, ASSISTENZA DI MERCATO, VALORIZZAZIONE DELLA PRODUZIONE AGRO-ALIMENTARE. L.R.54/81 E LEGGE 15/78. POP. OB. 1 - ASSE 4.1 - MISURA 9.8.
0101	09	INTERVENTI DIVERSI	2011	S	VINC	184120	INTERVENTI PER L'ACQUISTO DI MATERIALE GENETICO DI RIPRODUTTORI BOVINI OVI-CAPRINI. L.R.7/75. POP. OB. 1 - ASSE 4.3 - MISURA 10.1.
0101	09	INTERVENTI DIVERSI	2011	S	VINC	184130	INTERVENTI PER IL COSTO DI MEDICINALI E SPESE VETERINARIE NELLA LOTTA CONTRO AFFEZIONI PATOGENE DEGLI ANIMALI DOMESTICI E NEGLI ALLEVAMENTI OVI-CAPRINI E BOVINI. L.R.54/81 ART.16 POP. OB. 1 - ASSE 4.3 - MISURA 10.2.
0101	09	INTERVENTI DIVERSI	2011	S	VINC	184140	INTERVENTI PER IL CONTROLLO DELLA QUALITA' DEL LATTE ANCHE SOTTO L'ASPETTO SANITARIO PER LA CONSERVAZIONE DELLE CARATTERISTICHE QUALITATIVE ED ORGANOLETTICHE. L.R.54/81 ART.16 POP. OB. 1 - ASSE 4.3 - MISURA 10.3.
0101	09	INTERVENTI DIVERSI	2011	S	VINC	184150	INTERVENTI PER LA RISTRUTTURAZIONE DI COSTRUZIONI RURALI PER RENDERE IDONEE E CONFORTEVOLI ALL'OSPEDALITA' RURALE. L.R.34/85. POP. OB. 1 - ASSE 4.4 - MISURA 11.1.
0101	09	INTERVENTI DIVERSI	2011	S	VINC	184160	INTERVENTI PER IMPIANTO, AMPLIAMENTO ED AMMODERNAMENTO STRUTTURALE DI APTARI. L.R. 61/85. POP. OB. 1 - ASSE 4.4 - MISURA 11.2.
0101	09	INTERVENTI DIVERSI	2011	S	VINC	184170	INTERVENTI PER SPESE D'IMPIANTO E COLTURALI PER RIMBOSCHIMENTI E RICOSTITUZIONI BOSCHIVE (L.R.54/81) POP. OB. 1 - ASSE 5.3 - MISURA 12.1.
0101	09	INTERVENTI DIVERSI	2011	S	VINC	184180	INTERVENTI PER IL MIGLIORAMENTO DEI POPOLAMENTI ARBOREI PER REALIZZAZIONI DI STRADE SPARTIFUOCO E POSTAZIONI ANTINCENDIO. L.R. 54/81 POP. OB. 1 - ASSE 5.3 - MISURA 12.2.
0101	09	INTERVENTI DIVERSI	2011	S	VINC	184190	INTERVENTI PER IL RIMMODERNAMENTO, LA INTENSIFICAZIONE E LA RIQUALIFICAZIONE DELLA PRODUZIONE VIVAISTICA (L.R.54/81). POP. OB. 1 ASSE 5.3 - MISURA 12.3.
0101	09	INTERVENTI DIVERSI	2011	S	VINC	184200	INTERVENTI PER FINI IRRIGUI DI ACQUE REFLUE TRATTATE PER I TERRITORI DI CERIGNOLA, BARI SUD ORIENTALE, RUVO, FERLIZZI, MOLIFETTA, TARANTO GENNARINI (L.319/76, 24/83, 27/85). POP. OB. 1 - ASSE 5.1 MISURA 4.4.
0101	09	INTERVENTI DIVERSI	2011	S	VINC	184210	INTERVENTI DI SOSTITUZIONE DI RISORSE IDRICHE SOTTERRANEE DI ATTEZZAMENTO DI COMPENSATORI IRRIGUI PUBBLICI E DI RIDUZIONE DEI PRELIEVI DAI CORPI IDRICI SOTTERRANEI (L.R.27/85, 24/83- L.319/76). POP. OB. 1 ASSE 5.1 MISURA 4.5.
0101	09	INTERVENTI DIVERSI	2011	S	VINC	184220	INTERVENTI PER IL POTENZIAMENTO DEGLI ACQUEDOTTI TERRITORIALI E SERVIZIO DELLA MURGIA SUD-ORIENTALE BARESE E TARANTINA. POP. OB. 1 - ASSE 5.1 - MISURA 4.7.
0101	09	INTERVENTI DIVERSI	2011	S	VINC	184230	INTERVENTI PER COMPLETAMENTO SCHEMA IDRICO IONICO-SINNI P.O.P. - OB. 01DECISIONE C (93) 3903 DEL 17.12.93.
0101	09	INTERVENTI DIVERSI	2011	S	VINC	184235	SPESE PER L'ATTUAZIONE DEL SOTTOASSE N.4.2 - SVILUPPO RURALE, MISURA 4.2.3 - RISTRUTTURAZIONE E VALORIZZAZIONE DEL PATRIMONIO RURALE. P.O.P.1994-1999. PRIMO TRIENNIO 1994-1996 OBIETTIVO 1 FESR.
0101	09	INTERVENTI DIVERSI	2011	S	VINC	184250	INTERVENTI PER RADDOPPIO ADDUTTORE SIFONE STAINA P.O.P. OB. 1 DECISIONE C(93) 3905 DEL 17.12.93.
0101	09	INTERVENTI DIVERSI	2011	S	VINC	185020	SPESE PER L'ATTUAZIONE DELLE MISURE PREVISTE DAL TIT.2 DEL REG.CEE N. 797/85 IN MATERIA DI CONTABILITA' AGRARIA E DI SERVIZI DI ASSISTENZA INTERAZIONALE DI SOSTITUZIONE E DI GESTIONE.
0101	09	INTERVENTI DIVERSI	2011	S	AUT	191016	ONERI PER LA LIQUIDAZIONE SPESE INERENTI APLICAZIONE ART. 31 BIS L.216/95 (NORME ACCELERATORIE IN MATERIA DI CONTENZIOSI).
0101	09	INTERVENTI DIVERSI	2011	S	VINC	621135	ATTUAZIONE PROGRAMMI DI MANUTENZIONE IDRAULICA LEGGE 19/7/93 N.236 E D.P.C.M. 29/11/93.

SERVIZIO	UPB	DESCRIZIONE	ESERCIZIO	STATO	AUT VINC	CAPITOLO	OGGETTO
0101	10	INTESE ISTITUZIONALI DI PROGRAMMA SERVIZIO AGRICOLTURA	2011	V	VINC	1140403	SESE PER L'ATTUAZIONE DELL'APO IN MATERIA DI E-GOVERNMENT E SOCIETA' DELL'INFORMAZIONE NELLA REGIONE PUGLIA - I° ATTO INTEGRATIVO- PROGETTI FINANZIARI CON DELIBERA CIPE N. 83/2003. SETTORE AGRICOLTURA.
0101	10	INTESE ISTITUZIONALI DI PROGRAMMA SERVIZIO AGRICOLTURA	2011	V	VINC	1141011	INTESA ISTITUZIONALE DI PROGRAMMA STATO - REGIONE PUGLIA. ACCORDO DI PROGRAMMA QUADRO SVILUPPO LOCALE . SESE FINANZIATE DALLA DEL. CIPE N. 142/1999. SETTORE AGRICOLTURA
0101	10	INTESE ISTITUZIONALI DI PROGRAMMA SERVIZIO AGRICOLTURA	2011	V	VINC	1141051	INTESA ISTITUZIONALE DI PROGRAMMA STATO - REGIONE PUGLIA. ACCORDO DI PROGRAMMA QUADRO SVILUPPO LOCALE . III ATTO INTEGRATIVO. SESE FINANZIATE DALLA DEL. CIPE N. 35/2005 - SETTORE AGRICOLTURA.
0102	01	ATTUAZIONE PROGRAMMI IN MATERIA DI CACCIA E PROTEZIONE FAUNISTICA AMBIENTALE	2011	V	AUT	4960	SESE GESTIONE OSSERVATORIO FAUNISTICO E CENTRO RECUPERO RAPACI. L.R. N. 10/84.
0102	01	ATTUAZIONE PROGRAMMI IN MATERIA DI CACCIA E PROTEZIONE FAUNISTICA AMBIENTALE	2011	V	AUT	841010	TRASFERIMENTI ALLE AMMINISTRAZIONI PROVINCIALI E AD ASSOCIAZIONI ED INTERVENTI DIRETTI PER L'ATTUAZIONE DEGLI ADEMPIMENTI ED INTERVENTI IN MATERIA FAUNISTICO-VENATORIA ED AMBIENTALE (L.R. 10/84 E L.R. 27/95) COLLEGATO AL CAP. ENTRATA 1012010
0102	01	ATTUAZIONE PROGRAMMI IN MATERIA DI CACCIA E PROTEZIONE FAUNISTICA AMBIENTALE	2011	V	AUT	841020	ATTUAZIONE DEI PROGRAMMI DI GESTIONE FAUNISTICO-AMBIENTALE - L. 157/92 E ART. 66, COMMA 14 L. 388/2000.
0102	01	ATTUAZIONE PROGRAMMI IN MATERIA DI CACCIA E PROTEZIONE FAUNISTICA AMBIENTALE	2011	V	VINC	841020	ATTUAZIONE DEI PROGRAMMI DI GESTIONE FAUNISTICO-AMBIENTALE - L. 157/92 E ART. 66, COMMA 14 L. 388/2000.
0102	02	INTERVENTI IN FAVORE DELLA PESCA	2011	V	VINC	1150000	QUOTA COFINANZIAMENTO U.E. PER L'ATTUAZIONE DEL P.O. FEP 2007-2013. REG. (CE) N. 1198/2006.
0102	02	INTERVENTI IN FAVORE DELLA PESCA	2011	V	VINC	115010	QUOTA COFINANZIAMENTO STATO PER L'ATTUAZIONE DEL P.O. FEP 2007-2013 A CARICO DEL F.D.R. OBIETTIVO CONVERGENZA.
0102	02	INTERVENTI IN FAVORE DELLA PESCA	2011	V	AUT	115015	PAGAMENTO IVA ED IRAP PER ATTUAZIONE P.O. FEP 2007-2013
0102	02	INTERVENTI IN FAVORE DELLA PESCA	2011	V	AUT	115020	QUOTA COFINANZIAMENTO REGIONALE PER L'ATTUAZIONE DEL P.O. FEP 2007-2013.
0102	02	INTERVENTI IN FAVORE DELLA PESCA	2011	V	VINC	115030	INTERVENTI A FAVORE DEI PRODUTTORI DELLA PESCA, DELL'ACQUACOLTURA E DELLE ACQUE INTERNE AI SENSI DEL D.LVO N. 143/97
0102	02	INTERVENTI IN FAVORE DELLA PESCA	2011	S	AUT	115040	INTERVENTI PER LA VALORIZZAZIONE DELLE ATTIVITA' ITTICHE E DELL'ACQUACOLTURA. (L.R. 57/81).
0102	02	INTERVENTI IN FAVORE DELLA PESCA	2011	V	VINC	115045	INTERVENTI COMUNITARI E STATALI INIZIATIVA COMUNITARIA PESCA. AFFIDAMENTO GESTIONE PROGETTI ALLA REGIONE PUGLIA.
0102	02	INTERVENTI IN FAVORE DELLA PESCA	2011	S	VINC	115050	FONDO CENTRALE CREDITO PESCHERECIO - VI PIANO NAZIONALE DELLA PESCA E DELL'ACQUACOLTURA 200-2002. D.M. 25/5/2000.
0102	02	INTERVENTI IN FAVORE DELLA PESCA	2011	S	VINC	115055	CREDITO DI ESERCIZIO PESCHERECIO - VI PIANO NAZIONALE DELLA PESCA E DELL'ACQUACOLTURA 200-2002. D.M. 25/5/2000 -
0102	02	INTERVENTI IN FAVORE DELLA PESCA	2011	S	VINC	115060	CREDITO DI ESERCIZIO PESCHERECIO RIPARTIZIONE RESIDUA VI PIANO NAZIONALE DELLA PESCA E DELL'ACQUACOLTURA 200-2002. D.M. 25/5/2000 -
0102	02	INTERVENTI IN FAVORE DELLA PESCA	2011	V	VINC	115065	CAMPAGNE PROMOZIONALI VI PIANO NAZIONALE DELLA PESCA E DELL'ACQUACOLTURA 200-2002. D.M. 25/5/2000 -
0102	02	INTERVENTI IN FAVORE DELLA PESCA	2011	S	VINC	115070	FOLLIZZE ASSICURATIVE VI PIANO NAZIONALE DELLA PESCA E DELL'ACQUACOLTURA 200-2002. D.M. 25/5/2000
0102	02	INTERVENTI IN FAVORE DELLA PESCA	2011	V	VINC	115075	ACCORDI DI PROGRAMMA VI PIANO NAZIONALE DELLA PESCA E DELL'ACQUACOLTURA 200-2002. D.M. 25/5/2000
0102	02	INTERVENTI IN FAVORE DELLA PESCA	2011	S	VINC	115080	RISTRUTTURAZIONE AZIENDALE E RICAPITALIZZAZIONE DELLE COOPERATIVE VI PIANO NAZIONALE DELLA PESCA E DELL'ACQUACOLTURA 200-2002. D.M. 25/5/2000 -
0102	02	INTERVENTI IN FAVORE DELLA PESCA	2011	S	VINC	115090	CONTRIBUTI ALLE IMPRESE PER ATTUAZIONE DEL PIANO ACQUE DOLCI V PIANO TRIENNALE DELLA PESCA E DELL'ACQUACOLTURA . D.M. P.A.F. 24/3/92.
0102	02	INTERVENTI IN FAVORE DELLA PESCA	2011	V	VINC	1082268	SESE PER L'ATTUAZIONE DEL PROGETTO BRESIA -P.I.C. INTERREG II-A GRECIAS-ITALIA 200/2006.
0102	03	INTESE ISTITUZIONALI DI PROGRAMMA SERVIZIO CACCIA E PESCA	2011	V	VINC	1141014	INTESA ISTITUZIONALE DI PROGRAMMA STATO - REGIONE PUGLIA. ACCORDO DI PROGRAMMA QUADRO SVILUPPO LOCALE . SESE FINANZIATE DALLA DEL. CIPE N. 142/1999 - SETTORE PESCA.
0102	03	INTESE ISTITUZIONALI DI PROGRAMMA SERVIZIO CACCIA E PESCA	2011	V	VINC	1141024	INTESA ISTITUZIONALE DI PROGRAMMA STATO - REGIONE PUGLIA. ACCORDO DI PROGRAMMA QUADRO SVILUPPO LOCALE . SESE FINANZIATE DALLA DEL. CIPE N. 84/2000 - SETTORE PESCA
0103	01	ASSOCIAZIONISMO E TUTELA DELLA QUALITA'	2011	V	AUT	111019	FONDO PER LA CONCESSIONE DEL CONCORSO SUGLI INTERESSI PASSIVI SOSTENUTI DALLE ORGANIZZAZIONE DEI PRODUTTORI VITIVINICOLI E DALLE COOPERATIVE DEL SETTORE (ART.8, CO. 7, L.R. 34/2009 BILANCIO 2010).
0103	01	ASSOCIAZIONISMO E TUTELA DELLA QUALITA'	2011	S	AUT	111021	ONERI PER CONCORSO REG.LE NEGLI INTERESSI PER SESE LAVORAZIONE ORGANISMI ASSOCIATIVI (L.R. 11/86 E L.R. 9/93).
0103	01	ASSOCIAZIONISMO E TUTELA DELLA QUALITA'	2011	S	AUT	111031	SESE PER CONCORSO INTERESSI SU PRESTITI ALLE COOP. AGRICOLE PER ANTICIPAZIONI AI SOCI CONFERENTI (L.R. 5/77 E 9/93).

SERVIZIO	UPB	DESCRIZIONE	ESERCIZIO	STATO	AUT VINC	CAPITOLO	OGGETTO
0103	01	ASSOCIAZIONISMO E TUTELE DELLA QUALITA'	2011	S	VINC	111090	TRASFERIMENTI IN C/CAPITALE IN FAVORE DI COOPERATIVE ED IMPRENDITORI PER LA CONCESSIONE DI CONTRIBUTI PER L'ACQUISTO, LA REALIZZAZIONE, L'AMPLIAMENTO E L'AMMODERNAMENTO DI STRUTTURE ED ATTREZZATURE COOPERATIVE DI TRASFORMAZIONE E COMMERCIALIZZAZIONE DEI PRODOTTI AGRICOLI, FORESTALI E LORO SOTTOPRODOTTI (ART.9 DELLA L.91/0'66 E DELL'ART.13 L.R. 54/81).
0103	01	ASSOCIAZIONISMO E TUTELE DELLA QUALITA'	2011	V	VINC	111101	SEPE PER L'ATTUAZIONE DEL REG.CEE N.2132/96 IN MATERIA DI MIGLIORAMENTO QUALITATIVO DELLA PRODUZIONE DI OLIO DI OLIVA.
0103	01	ASSOCIAZIONISMO E TUTELE DELLA QUALITA'	2011	V	VINC	111102	SEPE PER L'ATTUAZIONE DEL REG. CE 528/99 IN MATERIA DI MIGLIORAMENTO QUALITATIVO DELL'OLIO DI OLIVA DA ASSEGNAZIONE DI FINANZIAMENTI COMUNITARI.
0103	01	ASSOCIAZIONISMO E TUTELE DELLA QUALITA'	2011	V	VINC	111103	SEPE PER L'ATTUAZIONE DEL REG. CE 528/99 IN MATERIA DI MIGLIORAMENTO QUALITATIVO DELL'OLIO DI OLIVA DA ASSEGNAZIONE DI CONTRIBUTO NAZIONALE.
0103	01	ASSOCIAZIONISMO E TUTELE DELLA QUALITA'	2011	V	AUT	111105	INTERVENTO FINANZIARIO PER LA COSTITUZIONE E LO SVILUPPO DELL'AGENZIA NAZIONALE PER LA SICUREZZA ALIMENTARE. (L.R. 18/2008 DI ASSESTAMENTO BILANCIO 2008)
0103	01	ASSOCIAZIONISMO E TUTELE DELLA QUALITA'	2011	V	AUT	111108	AZIONI DI VALORIZZAZIONE DEI PRODOTTI TIPICI DELLA FOGLIA E DELLE PRODUZIONI AGROALIMENTARI DI QUALITA'. (ART. 10 L.R. 10/2009)
0103	01	ASSOCIAZIONISMO E TUTELE DELLA QUALITA'	2011	V	VINC	111110	SEPE PER IL FINANZIAMENTO AI CONSORZI DI TUTELE E VALORIZZAZIONE DI QUALITA' (L.R. N. 23/2007 - ART.13 , SISTEMI DI RINTRACCIABILITA' DEI PRODOTTI DI QUALITA' DOC, IGT DOGC, DOP IGP. (L.R. N. 25/2004)
0103	01	ASSOCIAZIONISMO E TUTELE DELLA QUALITA'	2011	V	AUT	111111	CONTRIBUTI PER LE ATTIVITA' DEI DISTRETTI AGROALIMENTARI DI QUALITA' (L.R. N. 23/2007 - ART.13 , L.R. 34/2009 BILANCIO 2010)
0103	01	ASSOCIAZIONISMO E TUTELE DELLA QUALITA'	2011	V	AUT	111112	CONTRIBUTO ALLA ENOTECA-ELABORAZIONE REGIONALE PER SEPE DI FUNZIONAMENTO E PER ATTIVITA' DI PROMOZIONE E VALORIZZAZIONE DEL VINO E DEGLI OLLI PUGLIESI. (ART.3 L.R. N. 20/2008 E ART.14 , L.R. 34/2009 BILANCIO 2010)
0103	01	ASSOCIAZIONISMO E TUTELE DELLA QUALITA'	2011	V	VINC	111120	SEPE PER AZIONI PROMOZIONALI E PUBBLICITARIE PER I PRODOTTI AGRICOLI CON MARCHIO PRODOTTI DI QUALITA'.
0103	01	ASSOCIAZIONISMO E TUTELE DELLA QUALITA'	2011	V	VINC	111151	SEPE PER L'ATTUAZIONE DEL PROGRAMMA INTERREGIONALE AGRICOLTURA E QUALITA' . L. 578/96 E DM 30803/97 L.135/96 E D.M. 32243/98.
0103	01	ASSOCIAZIONISMO E TUTELE DELLA QUALITA'	2011	V	AUT	111155	SEPE PER AZIONI PROMOZIONALI E PUBBLICITARIE PER I PRODOTTI AGRICOLI L.R. 54/81 ART. 19 COMMA 3, LETT. F.
0103	01	ASSOCIAZIONISMO E TUTELE DELLA QUALITA'	2011	V	VINC	111162	SEPE PER L'ATTUAZIONE DELLA L. 268/99 DISCIPLINA DELLE STRADE DEL VINO
0103	01	ASSOCIAZIONISMO E TUTELE DELLA QUALITA'	2011	S	VINC	112059	SEPE PER IL RICONOSCIMENTO ALLE ASSOCIAZIONI PRODUTTORI AGRICOLI DEGLI ONERI PER FUNZIONI DELEGATE (AIUTI AL REDDITO OLIVICOLTORI P.A.R.A.)L.R.7/82.
0103	01	ASSOCIAZIONISMO E TUTELE DELLA QUALITA'	2011	S	VINC	114010	SEPE PER L'ATTUAZIONE DEGLI INTERVENTI PREVISTI DAL PROGRAMMA REGIONALE PER IL COMPARATO OLIVICOLO E MANDORLICOLO AI SENSI DEL III E IV COMMA ART.19 L.R. N.54/81.
0103	01	ASSOCIAZIONISMO E TUTELE DELLA QUALITA'	2011	S	VINC	114015	SEPE PER L'ATTUAZIONE CON LA NORMATIVA DI CUI ALLA L.R. N.54/81 E AL REGOLAMENTO N.797/85 DEGLI INTERVENTI PREVISTI PER IL COMPARATO OLIVICOLO DEL PROGRAMMA APPROVATO DAL CONSIGLIO REGIONALE CON DELIB. N.773 DEL 27.04.88 IN APPLICAZIONE DELLA LEGGE N.64/86 CONCERNENTE L'INTERVENTO STRAORDINARIO NEL MEZZOGIORNO.
0103	01	ASSOCIAZIONISMO E TUTELE DELLA QUALITA'	2011	S	VINC	114020	FONDO PER LA CONCESSIONE DEL CONCORSO SUGLI INTERESSI PASSIVI SOSTENUTI DALLE ORGANIZZAZIONI DEI PRODUTTORI OLIVICOLI E DALLE COOPERATIVE DEL SETTORE (ART.12 L.R. N. 10/2009).
0103	01	ASSOCIAZIONISMO E TUTELE DELLA QUALITA'	2011	S	AUT	114140	CONTRIBUTI STRAORDINARI UNA-TANTUM PER FUSIONE OLEIFICI E CANTINE COOPERATIVE (L.R. 4/2003).
0103	01	ASSOCIAZIONISMO E TUTELE DELLA QUALITA'	2011	S	VINC	114230	SEPE PER L'ATTUAZIONE, CON LA NORMATIVA DI CUI ALLA L.R.N.54/81 DEGLI INTERVENTI PREVISTI DAL PIANO DI SVILUPPO PER L'ORTOFOROFITTOCULTURALI STRALCIO PROGRAMMA APPROVATO DAL CONSIGLIO REGIONALE CON DELIBERA ZIONE N.773 DEL 27/4/1988 CONCERNENTE L'INTERVENTO STRAORDINARIO NEL MEZZOGIORNO.
0103	01	ASSOCIAZIONISMO E TUTELE DELLA QUALITA'	2011	S	VINC	191011	ANNUALITA' CORRENTI PER CONTRIBUTI IN FAVORE DI COOPERATIVE ED IMPRENDITORI AGRICOLI PER O.M.F. (LL.984/77 - 732/86 - 153/76 - 12.5/75 - L.R.54/81 E 34/85).
0103	02	PROMOZIONE ED EDUCAZIONE ALIMENTARE	2011	V	VINC	111153	SEPE PER L'ATTUAZIONE DEL PROGRAMMA INTERREGIONALE COMUNICAZIONE ED EDUCAZIONE ALIMENTARE . L.578/90, L.135/97 E L.423/98.
0103	02	PROMOZIONE ED EDUCAZIONE ALIMENTARE	2011	V	VINC	111156	SEPE PER L'ATTUAZIONE DEL PROGRAMMA INTERREGIONALE SUPPORTI PER IL SETTORE FLORICOLO . L. 578/96, L.135/97 E L.423/98.
0103	02	PROMOZIONE ED EDUCAZIONE ALIMENTARE	2011	V	VINC	111164	SEPE PER ATTIVITA' DI DIVULGAZIONE E PROMOZIONE COMMERCIALE. (DELIB. CONS. REG. 891/92).
0103	02	PROMOZIONE ED EDUCAZIONE ALIMENTARE	2011	S	AUT	112017	SEPE CONNESSE ALLA VALUTAZIONE DEI RISULTATI AGROAMBIENTALI CONSEGUITI CON L'ATTUAZIONE DEL REG. CEE N. 2078/92 E D.C.R. N. 357/98.
0103	03	SERVIZI PER IL TERRITORIO	2011	V	AUT	111018	INTERVENTI A FAVORE DELLE IMPRESE AGRICOLE PER IL CREDITO DI ESERCIZIO (ART.-8, CO. 4 , L.R. 34/2009 BILANCIO 2010)
0103	03	SERVIZI PER IL TERRITORIO	2011	V	AUT	111023	SERVIZIO DI CONDIZIONE E MANUTENZIONE DEL SISTEMA INFORMATICO AGRICOLO UMA (ART. 11 L.R. 10/2009)
0103	03	SERVIZI PER IL TERRITORIO	2011	V	AUT	111107	COFINANZIAMENTO PUBBLICO REGIONALE PER LA FORMAZIONE DEL PREZZO DELLE BIETOLE - CAMPAGNA 2008/2009 - REG. (CE) N. 1535/2007. (ART. 9 L.R. 10/2009)
0103	03	SERVIZI PER IL TERRITORIO	2011	S	VINC	112015	SEPE PER LA MECCANIZZAZIONE DEGLI UFFICI MOTORI AGRICOLI (U.M.A.) L. 752/86.
0103	03	SERVIZI PER IL TERRITORIO	2011	S	AUT	112092	SOMMA DA RIASSEGNARE ALLA PROVINCIA DI LECCE. PIANO TABACCHICOLO (L.R. N.3/87)
0103	03	SERVIZI PER IL TERRITORIO	2011	V	AUT	113060	SEPE PER COLLABORAZIONI NEL CAMPO DELL'ASSISTENZA AGLI UTENTI DI MOTORI AGRICOLI L.R. 30/82.

SERVIZIO	UPB	DESCRIZIONE	ESERCIZIO	STATO	AUT VINC	CAPITOLO	OGGETTO
0103	03	SERVIZI PER IL TERRITORIO	2011	S	AUT	113061	SEPE PER ONERI PREGRESSI A SALDO MECCANIZZAZIONE UFFICI UMA.
0103	03	SERVIZI PER IL TERRITORIO	2011	S	VINC	113090	CONCORSO REGIONALE SUI PRESTITI DI ESERCIZIO ED AMMORTAMENTO QUINQUENNALE PER LA MECCANIZZAZIONE AGRICOLA. ART.4 L.R.38/79.
0103	03	SERVIZI PER IL TERRITORIO	2011	V	VINC	113120	SEPE PER L'ATTUAZIONE DEGLI INTERVENTI NEL CAMPO DELLA MECCANIZZAZIONE DI CUI ALL'ART.4, COMMA 2, LETT. C) DELLA LEGGE N.752/86 (SOSTITUZIONE DI MACCHINE CONTRO ROTOMAZIONE). L.R. N.22 DEL 17.7.87.
0103	03	SERVIZI PER IL TERRITORIO	2011	V	AUT	113121	SEPE PER LA CONCESSIONE DI CONTRIBUTI PER LA SOSTITUZIONE DI MACCHINE AGRICOLE CONTRO ROTOMAZIONE, AI SENSI DELL'ART.4 EX L.752/86.
0103	03	SERVIZI PER IL TERRITORIO	2011	V	VINC	113130	CONTRIBUTI PER L'ACQUISTO DI MACCHINE INNOVATIVE E SPESA PER L'ATTUAZIONE DEGLI INTERVENTI NEL CAMPO DELLA MECCANIZZAZIONE DI CUI ALL'ART. 4COMMA 2 LETTERA C DELLA LEGGE N.752/86. L.R. N.22 DEL 17.7.87.
0103	03	SERVIZI PER IL TERRITORIO	2011	V	AUT	113131	SEPE PER LA CONCESSIONE DI CONTRIBUTI PER ACQUISTO MACCHINE AGRICOLE INNOVATIVE, AI SENSI DELL'ART. 4 EX L. 752/86.
0103	03	SERVIZI PER IL TERRITORIO	2011	S	VINC	114005	SEPE PER L'ATTUAZIONE AI SENSI DELL'ART.13 DELLA L.R. 54/81 DEGLI INTERVENTI PREVISTI NEL COMPARTO CEREALICOLA DAL PROGRAMMA APPROVATO DAL CONSIGLIO REGIONALE CON DELIB. N.773 DEL 27.04.88 IN APPLICAZIONE DELLA LEGGE 64/86 CONCERNENTE L'INTERVENTO STRAORDINARIO NEL MEZZOGIORNO.
0103	04	AVVERSA' ATMOSFERICHE E CREDITO AGRARIO	2011	V	AUT	113040	TRASFERIMENTI DI PARTE CORRENTE AGLI ENTI DELEGATI - PROVINCE E COMUNI - PER L'ESERCIZIO DELLE FUNZIONI DELEGATE IN MATERIA DI AGRICOLTURA. (L.R. 24/90).
0103	04	AVVERSA' ATMOSFERICHE E CREDITO AGRARIO	2011	S	VINC	114030	ANNUALITA' PER CONTRIBUTI IN C/INTERESSI PER L'ATTUAZIONE DI INTERVENTI A SEGUITO DI ECCEZIONALI CALAMITA' NATURALI O AVVERSA' ATMOSFERICHE VERIFICATE FINO A GIUGNO 1989 (L.R. 19/79 ARTT. 5 E 7 LEGGE 364/70).
0103	04	AVVERSA' ATMOSFERICHE E CREDITO AGRARIO	2011	S	VINC	114053	TRASFERIMENTI DI PARTE CORRENTE ED IN C/CAPITALE AD OPERATORI IN ATTUAZIONE DELLE LEGGI NN. 590/81, 198/85 E 286/89 PER LA SICCTIA' 1988/89.RISORSE RIVENIENTI DA RESTITUZIONI DALLE BANCHE.
0103	04	AVVERSA' ATMOSFERICHE E CREDITO AGRARIO	2011	S	VINC	114054	TRASFERIMENTI DI PARTE CORRENTE ED IN C/CAPITALE AD OPERATORI IN ATTUAZIONE DELLE LEGGI NN. 590/81, 198/85, 31/91 E 273/93 PER LA SICCTIA' 1989/90. RISORSE RIVENIENTI DA RESTITUZIONI DALLE BANCHE.
0103	04	AVVERSA' ATMOSFERICHE E CREDITO AGRARIO	2011	V	VINC	114055	TRASFERIMENTI AD OPERATORI IN ATTUAZIONE DELLE LEGGI NN. 590/81, 198/85 E D.L. 367/90 CONVERT. IN LEGGE N31/91 E L.N.237/93 PER LA SICCTIA' 1989/90.
0103	04	AVVERSA' ATMOSFERICHE E CREDITO AGRARIO	2011	V	VINC	114056	TRASFERIMENTI AD OPERATORI IN ATTUAZIONE DELLE LEGGI NN. 590/81, 198/85 E 286/89 PER LA SICCTIA' 1988/89.
0103	04	AVVERSA' ATMOSFERICHE E CREDITO AGRARIO	2011	V	VINC	114058	TRASFERIMENTI DI PARTE CORRENTE AD OPERATORI PER CONTRIBUTI IN C/INTERESSI IN ATTUAZIONE DELLA L.R. 24/90 E LEGGE 590/81 (ART. 1, 2- COMMA, LETT. B E C) PER AVVERSA' ATMOSFERICHE.
0103	04	AVVERSA' ATMOSFERICHE E CREDITO AGRARIO	2011	V	VINC	114059	TRASFERIMENTI AD OPERATORE PER ATTUAZIONE L.R. 24/90 E LEGGE 590/81 (ART. 1, COMMA 2-7, LETTERA B E D) AVVERSA' ATMOSFERICHE.
0103	04	AVVERSA' ATMOSFERICHE E CREDITO AGRARIO	2011	V	VINC	114060	AVVERSA' ATMOSFERICHE. TRASFERIMENTI ALLE AMMINISTRAZIONI DELEGATE (L.R. 24/90) ED AGLI ISTITUTI DI CREDITO PER CONCESSIONE PROVVIDENZE CONTRIBUTIVE E CREDITIZIE. DECRETO LEGISLATIVO N. 102/04 ART. 5 E 7. DD.MM. DECLARATORIA NN. 51/05 - 63/05 - 78/05.
0103	04	AVVERSA' ATMOSFERICHE E CREDITO AGRARIO	2011	S	VINC	114061	AVVERSA' ATMOSFERICA CONCORSO NEGLI INTERESSI SUI PRESTITI QUENNALI A TASSO AGEVOLATO CON ABBUONO DEL 40% DELLA QUOTA CAPITALE L.185/92 ART.3 COMMA 2 LETT.C.
0103	04	AVVERSA' ATMOSFERICHE E CREDITO AGRARIO	2011	S	VINC	114062	AVVERSA' ATMOSFERICHE. CONCORSO NEGLI INTERESSI SUI PRESTITI DI SOCCORSO A TASSO AGEVOLATO L.185/92 ART.3 COMMA 2 LETT. D.
0103	04	AVVERSA' ATMOSFERICHE E CREDITO AGRARIO	2011	S	VINC	114063	AVVERSA' ATMOSFERICHE. TRASFERIMENTI ALLE AMMINISTRAZIONI DELEGATE (L.R.24/90) PER CONCESSIONE E PROVVIDENZE CONTRIBUTIVE L.185/92 ART. 3COMMA 2 LETT. A.
0103	04	AVVERSA' ATMOSFERICHE E CREDITO AGRARIO	2011	S	VINC	114065	AVVERSA' ATMOSFERICHE. TRASFERIMENTI ALLE AMMINISTRAZIONI DELEGATE (L.R. 24/90) PER CONCESSIONE DELLE PROVVIDENZE CONTRIBUTIVE L.185/92 ART. 3 COMMA 2 LETT. B.
0103	04	AVVERSA' ATMOSFERICHE E CREDITO AGRARIO	2011	S	VINC	114066	AVVERSA' ATMOSFERICHE. CONCORSO NEGLI INTERESSI SUI PRESTITI QUINQUENNALI A TASSO AGEVOLATO CON ABBUONO DEL 40% DELLA QUOTA CAPITALE L.185/92 ART. 3 COMMA 2 LETT. C.
0103	04	AVVERSA' ATMOSFERICHE E CREDITO AGRARIO	2011	S	VINC	114067	AVVERSA' ATMOSFERICHE. CONCORSO NEGLI INTERESSI SUI PRESTITI DI SOCCORSO A TASSO AGEVOLATO L. 185/92 ART.3 COMMA 2 LETT. D.
0103	04	AVVERSA' ATMOSFERICHE E CREDITO AGRARIO	2011	S	VINC	114068	AVVERSA' ATMOSFERICHE. TRASFERIMENTI ALLE AMMINISTRAZIONI DELEGATE (L.R.24/90) PER CONCESSIONE DELLE PROVVIDENZE CONTRIBUTIVE O CREDITIZIE. 185/92 ART. 3 COMMA 2 LETT. E.
0103	04	AVVERSA' ATMOSFERICHE E CREDITO AGRARIO	2011	S	VINC	114071	TRASFERIMENTI IN C/CAPITALE ALLE PROVINCE E COMUNI PER ATTUAZIONE L.N.185/92 - ART.3 LETT.B E L.R.N.24/90 - AVVERSA' ATMOSFERICHE DD.MM. 976/93 - 988/93.
0103	04	AVVERSA' ATMOSFERICHE E CREDITO AGRARIO	2011	S	VINC	114072	TRASFERIMENTI IN C/CAPITALE A PROVINCE E COMUNI PER ATTUAZIONE L.N. 185/92 - ART.3 - LETT.E - E L.R. N.24/90 - AVVERSA' ATMOSFERICHE DD.MM. N.976/93 - N.988/93.
0103	04	AVVERSA' ATMOSFERICHE E CREDITO AGRARIO	2011	S	VINC	114073	TRASFERIMENTI IN C/INTERESSI A PROVINCE E COMUNI (LIMITE DI IMPEGNO) PER ATTUAZIONE L.N.185/92 - ART.3 LETT.C) E L.R.N.24/90 - AVVERSA' ATMOSFERICHE DD.MM. N.976/93 - N.988/93.
0103	04	AVVERSA' ATMOSFERICHE E CREDITO AGRARIO	2011	S	VINC	114074	TRASFERIMENTI IN C/INTERESSI A PROVINCE E COMUNI (LIMITE DI IMPEGNO) PER ATTUAZIONE L.N.185/92 - ART.3 - LETT.D) E L.R.N.24/90 - AVVERSA' ATMOSFERICHE. DD.MM.N.976/93 - N.988/93.
0103	04	AVVERSA' ATMOSFERICHE E CREDITO AGRARIO	2011	S	VINC	114075	TRASFERIMENTI IN C/INTERESSI A PROVINCE E COMUNI (LIMITE DI IMPEGNO) PER ATTUAZIONE L.N.185/92 - ART.3 - LETT.E) E L.R.N.24/90 - AVVERSA' ATMOSFERICHE - DD.MM.N.976/93 - N.988/93.

SERVIZIO	UPB	DESCRIZIONE	ESERCIZIO	STATO	AUT VINC	CAPITOLO	OGGETTO
0103	04	AVVERSTÀ ATMOSFERICHE E CREDITO AGRARIO	2011	S	VINC	114076	SPESA PER CONCORSO INTERESSI A ISTITUTI DI CREDITO PER AVVERSTÀ ATMOSFERICHE. ATTUAZIONE L.N.250/93.
0103	04	AVVERSTÀ ATMOSFERICHE E CREDITO AGRARIO	2011	S	VINC	114078	TRASFERIMENTI IN C/CAPITALE ALLE PROVINCE E COMUNI PER ATTUAZIONE L.N.185/92 - ART.3 LETT.B) - L.R.N.24/90 - AVVERSTÀ ATMOSFERICHE. DD.MM.N.1004/93 E N.1013/93.
0103	04	AVVERSTÀ ATMOSFERICHE E CREDITO AGRARIO	2011	S	VINC	114079	TRASFERIMENTI IN C/CAPITALE ALLE PROVINCE E COMUNI PER ATTUAZIONE L.N.185/92 - ART.3 LETT.E) E L.R.N.24/90 - AVVERSTÀ ATMOSFERICHE - D.M. N.1013/93.
0103	04	AVVERSTÀ ATMOSFERICHE E CREDITO AGRARIO	2011	S	VINC	114080	TRASFERIMENTI IN C/INTERESSI A PROVINCE E COMUNI (LIMITE DI IMPEGNO) PER ATTUAZIONE L.N.185/92 - ART.3 LETT.E) E L.R.N.24/90. AVVERSTÀ ATMOSFERICHE. DD.MM.N.1004/93 E N.1013/93. . .
0103	04	AVVERSTÀ ATMOSFERICHE E CREDITO AGRARIO	2011	S	VINC	114081	TRASFERIMENTI IN C/INTERESSI A PROVINCE E COMUNI (LIMITE DI IMPEGNO) PER ATTUAZIONE L.N.185/92 - ART-3 LETT.D) ED F) E L.R.N.24/90 - AVVERSTÀ ATMOSFERICHE DD.MM. N.1004/93 - N.1013/93.
0103	04	AVVERSTÀ ATMOSFERICHE E CREDITO AGRARIO	2011	S	VINC	114082	AVVERSTÀ ATMOSFERICHE. TRASFERIMENTI ALLE AMMINISTRAZIONI DELEGATE (L.R. 24/90) PER CONCESSIONE DELLE PROVVIDENZE CONTRIBUTIVE L.185/92 ART.3, COMMA 2, LETT. B) D.M. 94/01042.
0103	04	AVVERSTÀ ATMOSFERICHE E CREDITO AGRARIO	2011	S	VINC	114083	AVVERSTÀ ATMOSFERICHE. CONCORSO NEGLI INTERESSI SU PRESTITI QUINQUENNALI A TASSO AGEVOLATO CON ABBUONO DEL 40% DELLA QUOTA CAPITALE L.185/92 ART.3, COMMA 2, LETT. C) D.M. 94/01042. DURATA QUINQUENNALE DECORRENZA 1994..
0103	04	AVVERSTÀ ATMOSFERICHE E CREDITO AGRARIO	2011	S	VINC	114084	AVVERSTÀ ATMOSFERICHE. CONCORSO NEGLI INTERESSI SU PRESTITI DI SOCCORSO A TASSO AGEVOLATO L.185/92 ART.3, COMMA 2, LETT. D) E ART. 4 D. M. 94/011042. DURATA QUINQUENNALE DECORRENZA 1994.
0103	04	AVVERSTÀ ATMOSFERICHE E CREDITO AGRARIO	2011	S	VINC	114085	AVVERSTÀ ATMOSFERICHE. TRASFERIMENTI ALLE AMMINISTRAZIONI DELEGATE (L.R. 24/90) PER CONCESSIONI DI PROVVIDENZE CONTRIBUTIVE L.185/92 ART.3COMMA 2 LETT. B. D.M. DICLARATORIA 94/01049.
0103	04	AVVERSTÀ ATMOSFERICHE E CREDITO AGRARIO	2011	S	VINC	114086	AVVERSTÀ ATMOSFERICHE. CONCORSO NEGLI INTERESSI SU PRESTITI QUINQUENNALI (DECORRENZA 1995) A TASSO AGEVOLATO CON ABBUONO DEL 40% DELLA QUOTA CAPITALE L.185/92 ART.3, COMMA 2, LETT. C. D.M. DICLARATORIA N.94/01049.
0103	04	AVVERSTÀ ATMOSFERICHE E CREDITO AGRARIO	2011	S	VINC	114087	AVVERSTÀ ATMOSFERICHE. CONCORSO NEGLI INTERESSI SU PRESTITI QUINQUENNALI DI SOCCORSO (DECORRENZA 1995) A TASSO AGEVOLATO L.185/92 ART.3, COMMA 2, LETT.D E ART. 4. D.M. DICLARATORIA N. 94/01049.
0103	04	AVVERSTÀ ATMOSFERICHE E CREDITO AGRARIO	2011	S	VINC	114088	TRASFERIMENTI ALLE AMMINISTRAZIONI DELEGATE (L.R. 24/90) PER CONCESSIONE E PROVVIDENZE CONTRIBUTIVE L.185/92 ART.3, LETT.B). AVVERSTÀ ATMOSFERICHE.
0103	04	AVVERSTÀ ATMOSFERICHE E CREDITO AGRARIO	2011	S	VINC	114089	CONCORSO NEGLI INTERESSI SU PRESTITI QUINQUENNALI A TASSO AGEVOLATO CON ABBUONO DEL40% DELLA QUOTA CAPITALE L.185/92ART.3.COMMA 2.AVVERSTÀATMOSFERICHE.L'ANNUALITÀ'1996.
0103	04	AVVERSTÀ ATMOSFERICHE E CREDITO AGRARIO	2011	S	VINC	114091	CONCORSO NEGLI INTERESSI SU PRESTITI QUINQUENNALI DI ESERCIZIO A TASSO AGEVOLATO L.185/92 ART.3.COMMA 2.AVVERSTÀATMOSFERICHE.1.ANNUALITÀ'1996.
0103	04	AVVERSTÀ ATMOSFERICHE E CREDITO AGRARIO	2011	S	VINC	114092	TRASFERIMENTI ALLE AMM.NI DELEGATE (L.R.24/90) PER CONCESSIONE E PROVVIDENZE CONTRIBUTIVE L.185/92 ART.3.COMMA 2.AVVERSTÀ ATMOSFERICHE..
0103	04	AVVERSTÀ ATMOSFERICHE E CREDITO AGRARIO	2011	S	VINC	114093	TRASFERIMENTI ALLE AMMINISTRAZIONI DELEGATE. PROVVIDENZE CONTRIBUTIVE PER AVVERSTÀ ATMOSFERICHE. L.185/92 ART. 3 COMMA 2 LETTERA B.
0103	04	AVVERSTÀ ATMOSFERICHE E CREDITO AGRARIO	2011	S	VINC	114094	CONCORSO INTERESSI SU PRESTITI QUINQUENNALI A TASSO AGEVOLATO CON ABBUONO PER AVVERSTÀ ATMOSFERICHE. PRIMA ANNUALITÀ' E DECORRENZA 1996. L.185/92 ART. 3 COMMA 2 LETTERA C.
0103	04	AVVERSTÀ ATMOSFERICHE E CREDITO AGRARIO	2011	V	VINC	114095	TRASFERIMENTO DI PARTE CORRENTE PER INTERVENTI CREDITIZI A FAVORE DELLE AZIENDE AGRICOLE DANNEGGIATE DALLE GELATE APRILE 1988 - PRESTITI QUINQUENNALI - (LEGGE 590/81).
0103	04	AVVERSTÀ ATMOSFERICHE E CREDITO AGRARIO	2011	S	VINC	114096	CONCORSO INTERESSI SU PRESTITI QUINQUENNALI DI SOCCORSO A TASSO AGEVOLATO PER AVVERSTÀ ATMOSFERICHE. L.185/92 ART. 3 COMMA 2 LETT. D/F E ART. 4.
0103	04	AVVERSTÀ ATMOSFERICHE E CREDITO AGRARIO	2011	S	VINC	114097	TRASFERIMENTI ALLE AMMINISTRAZIONI DELEGATE. PROVVIDENZE PER RIPRISTINO STRUTTURE PER DANNI CAUSATI DA AVVERSTÀ ATMOSFERICHE. L.185/92 ART. 3 COMMA 2 LETTERA E - L.R. 24/90
0103	04	AVVERSTÀ ATMOSFERICHE E CREDITO AGRARIO	2011	S	VINC	114098	TRASFERIMENTI ALLE AMMINISTRAZIONI DELEGATE DEI FONDI PER CONTRIBUTI AFAVORI DI OPERATORI AGRICOLI DANNEGGIATI DALLA PROMBA D'ARIA DEL 25 G ENNAIO 1996 (L.185/92, ART. 3).
0103	04	AVVERSTÀ ATMOSFERICHE E CREDITO AGRARIO	2011	V	VINC	114099	AVVERSTÀ ATMOSFERICHE.TRASFERIMENTI ALLE AMMINISTRAZIONI DELEGATE(L.R.24/90) PER CONCESSIONE PROVVIDENZE CONTRIBUTIVE L.185/92 ART.3,COMMA2,LETT.B).DD.MM.DICLARATORIA NN.95/01029-01021-01041.
0103	04	AVVERSTÀ ATMOSFERICHE E CREDITO AGRARIO	2011	S	VINC	114101	AVVERSTÀ ATMOSFERICHE.TRASFERIMENTI ALLE AMMINISTRAZIONI DELEGATE(L.G.24/90) PER CONCESSIONE PROVVIDENZE CONTRIBUTIVE L.185/92 ART.3,COMMA2,LETT.E).DD.MM.DICLARATORI NN.95/01029-01021-01041.
0103	04	AVVERSTÀ ATMOSFERICHE E CREDITO AGRARIO	2011	V	VINC	114102	AVVERSTÀ ATMOSFERICHE.CONCORSO NEGLI INTERESSI SU PRESTITI QUINQUENNALI (DECORRENZA 1996) A TASSO AGEVOLATO CON ABBUONO DEL 40% DELLA QUOTA CAPITALE(L.185/92,ART.3,COMMA2,LETT.C).DD.MM.DICLARATORIA.NN.95/01029-01021-01041.
0103	04	AVVERSTÀ ATMOSFERICHE E CREDITO AGRARIO	2011	V	VINC	114103	AVVERSTÀ ATMOSFERICHE.CONCORSO NEGLI INTERESSI SU PRESTITI QUINQUENNALI DI SOCCORSO (DECORRENZA 1996) A TASSO AGEVOLATO L.185/92 ART.3,COMMA 2,LETTD E ART.4.DD.MM.DICLARATORIA NN.95/01029-01021-01041.
0103	04	AVVERSTÀ ATMOSFERICHE E CREDITO AGRARIO	2011	S	VINC	114104	AVVERSTÀ ATMOSFERICHE.MISURE PER IL RIPRISTINO DELLE OPERE PUBBLICHEDI BONIFICA D.M. DICLARATORIA N.96/01057.

SERVIZIO	UPB	DESCRIZIONE	ESERCIZIO	STATO	AUT VINC	CAPITOLO	OGGETTO
0103	04	AVVERSTÀ ATMOSFERICHE E CREDITO AGRARIO	2011	S	VINC	114106	AVVERSTÀ ATMOSFERICHE - TRASFERIMENTI ALLE AMMINISTRAZIONI DELEGATE (L.R. 24/90) PER CONCESSIONE PROVVIDENZE CONTRIBUTIVE L. 185/92 ART. 3, COMMA 2 LETT. B) - D.M. 96/1076 DEL 10.04.96.
0103	04	AVVERSTÀ ATMOSFERICHE E CREDITO AGRARIO	2011	S	VINC	114107	AVVERSTÀ ATMOSFERICHE - CONCORSO NEGLI INTERESSI SUI PRESTITI QUINQUENNALI (DECORRENZA 1996) A TASSO AGEVOLATO CON ABBUONO DEL 40% DELLA QUOTA CAPITALE L. 185/92 ART. 3 COMMA 2 LETT. C) D.M. 96/1076 DEL 10.04.96.
0103	04	AVVERSTÀ ATMOSFERICHE E CREDITO AGRARIO	2011	S	VINC	114108	AVVERSTÀ ATMOSFERICHE - CONCORSO NEGLI INTERESSI SUI PRESTITI QUINQUENNALI DI SOCCORSO (DECORRENZA 1996) A TASSO AGEVOLATO. L.185/92 ART.3.COMMA 2 LETT. D) D.M. 96/1076 DEL 10.04.96.
0103	04	AVVERSTÀ ATMOSFERICHE E CREDITO AGRARIO	2011	S	VINC	114112	AVVERSTÀ ATMOSFERICHE. TRASFERIMENTI ALLE AMMINISTRAZIONI DELEGATE (L.R. 24/90) PER CONCESSIONE PROVVIDENZE CONTRIBUTIVE L.185/92 ART.3, COMMA 2, LETT. B, DD. MM. DECLARATORIA NN. 96/01085-96/01101-96/01128-96/01138.
0103	04	AVVERSTÀ ATMOSFERICHE E CREDITO AGRARIO	2011	S	VINC	114113	AVVERSTÀ ATMOSFERICHE. CONCORSO NEGLI INTERESSI SUI PRESTITI QUINQUENNALI (DECORRENZA 1997). A TASSO AGEVOLATO CON ABBUONO DEL 40% DELLA QUOTA CAPITALE L.185/92 ART.3, COMMA 2, LETT. C. D.D. MM. DECLARATORIA NN.96/01085-96/01093-96/01101-96/01128-96/01138.
0103	04	AVVERSTÀ ATMOSFERICHE E CREDITO AGRARIO	2011	S	VINC	114114	AVVERSTÀ ATMOSFERICHE. CONCORSO NEGLI INTERESSI SUI PRESTITI QUINQUENNALI CI SOCCORSO (DECORRENZA 1997) A TASSO AGEVOLATO L. 185/92 ART. 3, COMMA 2, LETT. D) DD. MM. DECLARATORIA NN. 96/01085-96/01093-96/01101-96/01128-96/01138.
0103	04	AVVERSTÀ ATMOSFERICHE E CREDITO AGRARIO	2011	S	VINC	114117	AVVERSTÀ ATMOSFERICHE. TRASFERIMENTI ALLE AMMINISTRAZIONI DELEGATE (L.R. 24/90) PER CONCESSIONE PROVVIDENZE CONTRIBUTIVE L.185/92 ART.3, COMMA 2, LETT. B). DD. MM. NN. 1152/97, 1174/97, 101.216/97, 1179/97.
0103	04	AVVERSTÀ ATMOSFERICHE E CREDITO AGRARIO	2011	V	VINC	114118	AVVERSTÀ ATMOSFERICHE. CONCORSO NEGLI INTERESSI SUI PRESTITI QUINQUENNALI TASSO AGEVOLATO CON ABBUONO DEL 40% DELLA QUOTA CAPITALE L.185/92ART.3, COMMA 2, LETT. C). DECORRENZA 1997. DD.MM. 1152/97, 1174/97,101.216/97, 1179/97.
0103	04	AVVERSTÀ ATMOSFERICHE E CREDITO AGRARIO	2011	V	VINC	114119	AVVERSTÀ ATMOSFERICHE. CONCORSO NEGLI INTERESSI SUI PRESTITI QUINQUENNALI DI SOCCORSO A TASSO AGEVOLATO L. 185/92 ART. 3, COMMA 2, LETT. D) E ART. 4. DECORRENZA 1997. DD.MM. 1152/97,1174/97,101.216/97,1179/97.
0103	04	AVVERSTÀ ATMOSFERICHE E CREDITO AGRARIO	2011	S	AUT	114120	CONCORSO REGIONALE PER OPERAZIONI DI CREDITO AGRARIO DI ESERCIZIO ART.11 LEGGE 910/66.
0103	04	AVVERSTÀ ATMOSFERICHE E CREDITO AGRARIO	2011	S	VINC	114121	AVVERSTÀ ATMOSFERICHE. TRASFERIMENTI ALLE AMMINISTRAZIONI DELEGATE (L.R. 24/90) PER CONCESSIONE PROVVIDENZE CONTRIBUTIVE LEGGE 185/92 ART. 3, COMMA 2, LETT. B) D.M. DECLARATORIA N. 1239/98.
0103	04	AVVERSTÀ ATMOSFERICHE E CREDITO AGRARIO	2011	S	VINC	114122	AVVERSTÀ ATMOSFERICHE. CONCORSO NEGLI INTERESSI SUI PRESTITI QUINQUENNALI (DECORRENZA 1998) A TASSO AGEVOLATO CON ABBUONO DEL 40% DELLA QUOTA CAPITALE. LEGGE 185/92, ART. 3, COMMA 2, LETT. C). D.M. DI DECLARATORIA N. 1239/98.
0103	04	AVVERSTÀ ATMOSFERICHE E CREDITO AGRARIO	2011	S	VINC	114123	AVVERSTÀ ATMOSFERICHE. CONCORSO NEGLI INTERESSI SUI PRESTITI QUINQUENNALI DI SOCCORSO A TASSO AGEVOLATO E SULLE PROROGHE DELLE SCADENZE DELLE RATE DI CREDITO AGRARIO (DECORRENZA 1998); LEGGE 185/92, ART. 3, COMMA 2, LETT. C) E ART. 4 D.M. DI DECLARATORIA N. 1239/98.
0103	04	AVVERSTÀ ATMOSFERICHE E CREDITO AGRARIO	2011	S	VINC	114124	AVVERSTÀ ATMOSFERICHE. TRASFERIMENTI ALLE AMMINISTRAZIONI DELEGATE (L.R. 24/90) PER CONCESSIONE PROVVIDENZE CONTRIBUTIVE: LEGGE 185/92 ART. 3, COMMA 2, LETT. E). D.M. DI DECLARATORIA N.1239/98.
0103	04	AVVERSTÀ ATMOSFERICHE E CREDITO AGRARIO	2011	S	VINC	114125	AVVERSTÀ ATMOSFERICHE. TRASFERIMENTI ALLE AMMINISTRAZIONI DELEGATE (L.R. 24/90) PER CONCESSIONE DI PROVVIDENZE CONTRIBUTIVE: LEGGE 185/92 ART. 3, COMMA 2, LETT. B) DD.MM. DECLARATORIA NN.1199 - 1205 - 1220 DEL 1997.
0103	04	AVVERSTÀ ATMOSFERICHE E CREDITO AGRARIO	2011	V	VINC	114126	AVVERSTÀ ATMOSFERICHE. CONCORSO NEGLI INTERESSI SU PRESTITI QUINQUENNALI (DECORRENZA 1998) A TASSO AGEVOLATO CON ABBUONO DEL 40% DELLA QUOTA CAPITALE. LEGGE 185/92, ART. 3, COMMA 2, LETT. C) DD.MM. DI DECLARATORIA NN. 1199 - 1220 DEL 1997.
0103	04	AVVERSTÀ ATMOSFERICHE E CREDITO AGRARIO	2011	V	VINC	114127	AVVERSTÀ ATMOSFERICHE. CONCORSO NEGLI INTERESSI SUI PRESTITI QUINQUENNALI DI SOCCORSO A TASSO AGEVOLATO E SULLE PROROGHE DELLE SCADENZE DELLE RATE DI CREDITO AGRARIO (DECORRENZA 1998); LEGGE 185/92, ART. 3, COMMA 2, LETT. C). E ART. 4 DD.MM. DI DECLARATORIA NN. 1199 - 1205 - 1220 DEL 1997.
0103	04	AVVERSTÀ ATMOSFERICHE E CREDITO AGRARIO	2011	V	VINC	114131	AVVERSTÀ ATMOSFERICHE. TRASFERIMENTI ALLE AMMINISTRAZIONI DELEGATE (L.R. 24/90) PER CONCESSIONE PROVVIDENZE CONTRIBUTIVE: LEGGE 185/92 ART. 3, COMMA 2, LETTERE A) E C) ED EVENTUALI VARIAZIONI COMPENSATIVE. DD.MM. NN. 1699/03, 1700/03, 1712/03, 1730/03 E 1733/03.
0103	04	AVVERSTÀ ATMOSFERICHE E CREDITO AGRARIO	2011	V	VINC	114132	AVVERSTÀ ATMOSFERICHE. CONCORSO NEGLI INTERESSI SUI PRESTITI QUINQUENNALI DI SOCCORSO A TASSO AGEVOLATO: LEGGE 185/92 ART. 3, COMMA 2, LETTERA B) ED ART. 4 (PROROGHE) ED EVENTUALI VARIAZIONI COMPENSATIVE. DD.MM. NN. 1699/03, 1700/03, 1712/03, 1730/03 E 1733/03.
0103	04	AVVERSTÀ ATMOSFERICHE E CREDITO AGRARIO	2011	S	VINC	114151	AVVERSTÀ ATMOSFERICHE. TRASFERIMENTI AMMINISTRAZIONI DELEGATE (L.R. 24/90) PER CONCESSIONE PROVVIDENZE CONTRIBUTIVE. L.182/92 ART.3 COMMA 2LETT. B (D.M. 98/1253 DEL 1/7/98 E N.98/1257 DEL 9/7/98).
0103	04	AVVERSTÀ ATMOSFERICHE E CREDITO AGRARIO	2011	S	VINC	114152	AVVERSTÀ ATMOSFERICHE. CONCORSO NEGLI INTERESSI SUI PRESTITI QUINQUENNALI TASSO AGEVOLATO CON ABBUONO L.185/92 ART.3, COMMA 2, LETT. C). (DD.MM. N.98/1253 DEL 1/7/98 E N.98/1257 DEL 9/7/98).
0103	04	AVVERSTÀ ATMOSFERICHE E CREDITO AGRARIO	2011	V	VINC	114153	AVVERSTÀ ATMOSFERICHE. CONCORSO NEGLI INTERESSI SUI PRESTITI DI SOC-CORSO L.185/92 ART.3, COMMA 2, LETT. D). (DD.MM. N.98/1253 DEL 1/7/98 E N.98/1257 DEL 9/7/98).



SERVIZIO	UPB	DESCRIZIONE	ESERCIZIO	STATO	AUT VINC	CAPITOLO	OGGETTO
0103	04	AVVERSA' ATMOSFERICHE E CREDITO AGRARIO	2011	S	VINC	114154	AVVERSA' ATMOSFERICHE. SPESA PER LA CONCESSIONE DI CONTRIBUTI IN CONTO CAPITALE (TRAMITE LE AMM.NI DELEGATE L.R.42/90) E CONCORSO INTERESSI SU MUTUI A TASSO AGEVOLATO (TRAMITE BANCHE) PER RIPRISTINO STRUTTURE DANNEGGIATE. L.185/92 ART.3, COMMA 2, LETT. C). (DD.MM. N.98/1253 DEL 1/7/98 E N.98/1257 DEL 9/7/98).
0103	04	AVVERSA' ATMOSFERICHE E CREDITO AGRARIO	2011	V	VINC	114176	AVVERSA' ATMOSFERICHE. TRASFERIMENTI ALLE AMMINISTRAZIONI DELEGATE (L.R.24/90) PER CONCESSIONE PROVVIDENZE CONTRIBUTIVE L.185/92 ART. 3, COMMA 2 LETT. B). DD.MM. DI DECLARATORIA NN.1281/998-1294/98-1298/98-1302/98-1309/98.
0103	04	AVVERSA' ATMOSFERICHE E CREDITO AGRARIO	2011	S	VINC	114177	AVVERSA' ATMOSFERICHE. CONCORSO NEGLI INTERESSI SU PRESTITI QUINQUENNALI A TASSO AGEVOLATO CON ABBUONO DEL 40% DELLA QUOTA CAPITALE; LEGGE 185/92, ART. 3, COMMA 2, LETT. C) DD.MM. DI DECLARATORIA NN.1281/998-1294/98-1298/98-1302/98-1309/98.
0103	04	AVVERSA' ATMOSFERICHE E CREDITO AGRARIO	2011	S	VINC	114178	AVVERSA' ATMOSFERICHE. CONCORSO NEGLI INTERESSI SU PRESTITI QUINQUENNALI A TASSO AGEVOLATO. L.185/92, ART. 3, COMMA 2, LETT. D), F) ED ART.4 (PROGHE). DD.MM. DI DECLARATORIA NN.1281/998-1294/98-1298/98-1302/98-1309/98.
0103	04	AVVERSA' ATMOSFERICHE E CREDITO AGRARIO	2011	S	VINC	114179	AVVERSA' ATMOSFERICHE. SPESA PER LA CONCESSIONE DI CONTRIBUTI IN CONTO CAPITALE (TRAMITE LE AMMINISTRAZIONI DELEGATE L.R.24/90) E CONCORSO INTERESSI SU MUTUI A TASSO AGEVOLATO (TRAMITE BANCHE) PER RIPRISTINO STRUTTURE DANNEGGIATE. L.1985/92 COMMA 3 LETT. E). DD.MM. DI DECLARATORIA NN.1281/998-1294/98-1298/98-1302/98-1309/98.
0103	04	AVVERSA' ATMOSFERICHE E CREDITO AGRARIO	2011	S	VINC	114180	AVVERSA' ATMOSFERICHE. SPESA PER LA CONCESSIONE DI CONTRIBUTI IN CONTO CAPITALE (TRAMITE LE AMMINISTRAZIONI DELEGATE L.R.24/90) PER RIPRISTINO DELLE STRADE INTERFEDERALI DELLE OPERE DI APPROVVIGIONAMENTO IDRICO/CONCHE' DEGLI IMPIANTIRRIGUI DANNEGGIATI, ANCORCHE' NON RICADENTI IN COMPENSONI DI BONIFICA. L.1985/92 COMMA 3 LETT. E). DD.MM. DI DECLARATORIA NN.1281/998-1294/98-1298/98-1302/98-1309/98.-----
0103	04	AVVERSA' ATMOSFERICHE E CREDITO AGRARIO	2011	S	VINC	114181	AVVERSA' ATMOSFERICHE. TRASFERIMENTI ALLE AMMINISTRAZIONI DELEGATE (L.R.24/90) PER CONCESSIONE PROVVIDENZE CONTRIBUTIVE L.185/92 ART. 3, COMMA 2 LETT. B). D.M. DI DECLARATORIA N.1346/99.
0103	04	AVVERSA' ATMOSFERICHE E CREDITO AGRARIO	2011	S	VINC	114194	AVVERSA' ATMOSFERICHE. CONCORSO NEGLI INTERESSI SU PRESTITI QUINQUE NALI A TASSO AGEVOLATO CON ABBUONO DEL 40% DELLA QUOTA CAPITALE; LEGG 185/92, ART. 3, COMMA 2, LETT. C) D.M. DI DECLARATORIA N.1346/99.
0103	04	AVVERSA' ATMOSFERICHE E CREDITO AGRARIO	2011	S	VINC	114195	AVVERSA' ATMOSFERICHE. CONCORSO NEGLI INTERESSI SU PRESTITI QUINQUE NALI A TASSO AGEVOLATO. L.185/92, ART. 3, COMMA 2, LETT. D), ED ART.4 (PROGHE). D.M. DI DECLARATORIA NN.1346/99.
0103	04	AVVERSA' ATMOSFERICHE E CREDITO AGRARIO	2011	V	VINC	114196	AVVERSA' ATMOSFERICHE. TRASFERIMENTI ALLE AMMINISTRAZIONI DELEGATE (L.R.24/90) PER CONCESSIONE PROVVIDENZE CONTRIBUTIVE L.185/92 ART. 3, COMMA 2 LETT. B). DD.MM. DI DECLARATORIA NN.1349/99-1354/99-1368/99-1379/99-1387/99.
0103	04	AVVERSA' ATMOSFERICHE E CREDITO AGRARIO	2011	V	VINC	114197	AVVERSA' ATMOSFERICHE. CONCORSO NEGLI INTERESSI SU PRESTITI QUINQUENNALI A TASSO AGEVOLATO CON ABBUONO DEL 40% DELLA QUOTA CAPITALE; LEGGE 185/92, ART. 3, COMMA 2, LETT. C) DD.MM. DI DECLARATORIA NN.1349/99-1354/99-1368/99-1379/99-1387/99.
0103	04	AVVERSA' ATMOSFERICHE E CREDITO AGRARIO	2011	V	VINC	114198	AVVERSA' ATMOSFERICHE. CONCORSO NEGLI INTERESSI SU PRESTITI QUINQUENNALI A TASSO AGEVOLATO. L.185/92, ART. 3, COMMA 2, LETT. D), F) ED ART.4 (PROGHE). DD.MM. DI DECLARATORIA NN.1349/99-1354/99-1368/99-1379/99-1387/99.
0103	04	AVVERSA' ATMOSFERICHE E CREDITO AGRARIO	2011	S	VINC	114199	AVVERSA' ATMOSFERICHE. TRASFERIMENTI ALLE AMMINISTRAZIONI DELEGATE (L.R.24/90) PER CONCESSIONE DI CONTRIBUTI IN C/CAPITALE PER RIPRISTINO STRUTTURE DANNEGGIATE. L.185/92 ART.3 COMMA2 LETT.E)DD.MM. DI DECLARATORIA NN.1349/99-1354/99-1368/92-131379/99-1387/99.
0103	04	AVVERSA' ATMOSFERICHE E CREDITO AGRARIO	2011	V	VINC	114200	AVVERSA' ATMOSFERICHE. TRASFERIMENTI ALLE AMMINISTRAZIONI DELEGATE (L.G.24/90) PER CONCESSIONE PROVVIDENZE CONTRIBUTIVE E CONTRIBUTIVE-CREDITIZIE. L.185/92 ART.3, COMMA 2, LETT. B) E C). D.M. DI DECLARATORIA N. 100.419/2000
0103	04	AVVERSA' ATMOSFERICHE E CREDITO AGRARIO	2011	S	VINC	114201	AVVERSA' ATMOSFERICHE. TRASFERIMENTI ALLE AMMINISTRAZIONI DELEGATE (L.R.24/90) PER CONCESSIONE PROVVIDENZE CONTRIBUTIVE L.185/92 ART.3, COMMA2, LETT.B)D.M. DI DECLARATORIA N.1396/2000
0103	04	AVVERSA' ATMOSFERICHE E CREDITO AGRARIO	2011	V	VINC	114202	AVVERSA' ATMOSFERICHE. CONCORSO NEGLI INTERESSI SU PRESTITI QUINQUE NALI (DECORRENZA 1996) A TASSO AGEVOLATO CON ABBUONO DEL 40% DELLA QUOTA CAPITALE; L.185/92 ART.3 COMMA2, LETT.C.) D.M. DECLARATORIA. N.1396/2000
0103	04	AVVERSA' ATMOSFERICHE E CREDITO AGRARIO	2011	S	VINC	114203	AVVERSA' ATMOSFERICHE. CONCORSO INTERESSI SU PRESTITI QUINQUENNALI DI SOCCORSO A TASSO AGEVOLATO : L.185/92 ART.3, COMMA 2, LETTERA D) ED ART.4 (PROGHE). D.M. DI DECLARATORIA N. 1396/2000
0103	04	AVVERSA' ATMOSFERICHE E CREDITO AGRARIO	2011	S	VINC	114204	AVVERSA' ATMOSFERICHE. TRASFERIMENTI ALLE AMMINISTRAZIONI DELEGATE (L.R.24/90) PER LA CONCESSIONE DEI CONTRIBUTI IN CONTO CAPITALE PER RIPRISTINO DELLE SFRUTTURE DANNEGGIATE. L.185/92 ART.3, COMMA 2, LETTERA E)D.M. DECLARATORIA N.1396/2000.
0103	04	AVVERSA' ATMOSFERICHE E CREDITO AGRARIO	2011	S	VINC	114205	AVVERSA' ATMOSFERICHE. TRASFERIMENTI ALLE AMMINISTRAZIONI DELEGATE (L.R.24/90) PER CONCESSIONE E PROVVIDENZE CONTRIBUTIVE L.185/92 ART. 3COMMA 2 LETT. B ED EVENTUALI VARIAZIONI COMPENSATIVE. DM DI DECLARATORIA 1432/2000..
0103	04	AVVERSA' ATMOSFERICHE E CREDITO AGRARIO	2011	V	VINC	114206	AVVERSA' ATMOSFERICHE. CONCORSO NEGLI INTERESSI SU PRESTITI QUINQUENNALI A TASSO AGEVOLATO CON ABBUONO DEL 40% DELLA QUOTA CAPITALE L.185/92 ART. 3 COMMA 2 LETT. C ED EVENTUALI VARIAZIONI AL DM DI DECLARATORIA 1432/2000..
0103	04	AVVERSA' ATMOSFERICHE E CREDITO AGRARIO	2011	V	VINC	114207	AVVERSA' ATMOSFERICHE. CONCORSO NEGLI INTERESSI SU PRESTITI QUENNALI DI SOCCORSO A TASSO AGEVOLATO L.185/92 ART.3 COMMA 2 LETT.D ED EVENTUALI VARIAZIONI AL DM DI DECLARATORIA 1432/2000

SERVIZIO	UPB	DESCRIZIONE	ESERCIZIO	STATO	AUT VINC	CAPITOLO	OGGETTO
0103	04	AVVERSA' ATMOSFERICHE E CREDITO AGRARIO	2011	V	VINC	1142208	AVVERSA' ATMOSFERICHE. TRASFERIMENTI ALLE AMMINISTRAZIONI DELEGATE (L.R.24/90) PER CONCESSIONE CONTRIBUTI IN CONTO CAPITALE PER RIPRISTINO STRUTTURE DANNEGGIATE L.185/92 ART. 3, COMMA 2, LETT. E) ED EVENTUALI VARIAZIONI COMPENSATIVE. DM DI DECLARATORIA 1432/2000.
0103	04	AVVERSA' ATMOSFERICHE E CREDITO AGRARIO	2011	V	VINC	1142211	AVVERSA' ATMOSFERICHE. TRASFERIMENTI ALLE AMMINISTRAZIONI DELEGATE (L.R.24/90) PER CONCESSIONE E PROVVIDENZE CONTRIBUTIVE L.185/92 ART. 3 COMMA 2 LETT. B ED EVENTUALI VARIAZIONI COMPENSATIVE. DD. MM. DI DECLARATORIA 1473/00, 1477/01, 1481/01, 1486/01, 1499/01.
0103	04	AVVERSA' ATMOSFERICHE E CREDITO AGRARIO	2011	V	VINC	1142212	AVVERSA' ATMOSFERICHE. CONCORSO NEGLI INTERESSI SUI PRESTITI QUINQUENNALI A TASSO AGEVOLATO CON ABBUONO DEL 40% DELLA QUOTA CAPITALE L.185/92 ART.3 COMMA 2 LETT.C ED EVENTUALI VARIAZIONI AL DM DI DECLARATORIA 1473/00, 1477,01 1481/01,1486/01, 1499/01.
0103	04	AVVERSA' ATMOSFERICHE E CREDITO AGRARIO	2011	V	VINC	1142213	AVVERSA' ATMOSFERICHE. CONCORSO NEGLI INTERESSI SUI PRESTITI QUINQUENNALI DI SOCCORSO A TASSO AGEVOLATO L.185/92 ART.3 COMMA 2 LETT.D, AER. 4 ED EVENTUALI VARIAZIONI COMPENSATIVE. DD.MM. DI DECLARATORIA 1473/2000,1477/01, 1481/01, 1486/01, 1499/01.
0103	04	AVVERSA' ATMOSFERICHE E CREDITO AGRARIO	2011	V	VINC	1142214	AVVERSA' ATMOSFERICHE. TRASFERIMENTI ALLE AMMINISTRAZIONI DELEGATE (L.R.24/90) PER CONCESSIONE CONTRIBUTI IN CONTO CAPITALE PER RIPRISTINO STRUTTURE DANNEGGIATE L.185/92 ART. 3, COMMA 2, LETT. E) ED EVENTUALI VARIAZIONI COMPENSATIVE. DD.MM. DI DECLARATORIA 1473/00, 1477/01, 1481/01, 1486/01, 1499/01.
0103	04	AVVERSA' ATMOSFERICHE E CREDITO AGRARIO	2011	V	VINC	1142215	TRASFERIMENTO A PROVINCE E COMUNI PER INTERVENTO ASSEGNATO DALLE AVVERSA' ATMOSFERICHE E CREDITO AGRARIO DEL 2001 - L. 185/92 E D.M. 04/02/2002 N. 100.274
0103	04	AVVERSA' ATMOSFERICHE E CREDITO AGRARIO	2011	V	VINC	1142216	AVVERSA' ATMOSFERICHE. TRASFERIMENTI ALLE AMMINISTRAZIONI DELEGATE (L.R. 24/90) PER CONCESSIONE PROVVIDENZE CONTRIBUTIVE, CONTRIBUTIVE CREDITIZIE E CREDITIZIE: LEGGE 185/92 ART. 3, COMMA 2, LETTERA B); DD.MM. NN. 1570/01, 1581/02 E 1585/02.
0103	04	AVVERSA' ATMOSFERICHE E CREDITO AGRARIO	2011	V	VINC	1142217	AVVERSA' ATMOSFERICHE. CONCORSO NEGLI INTERESSI SUI PRESTITI QUINQUENNALI A TASSO AGEVOLATO CON ABBUONO DEL 40% DELLA QUOTA CAPITALE L.185/92 ART.3 COMMA 2 LETT.C DD.MM. NN. 1570/01, 1581/02 E 1585/02.
0103	04	AVVERSA' ATMOSFERICHE E CREDITO AGRARIO	2011	V	VINC	1142218	AVVERSA' ATMOSFERICHE. CONCORSO NEGLI INTERESSI SUI PRESTITI QUINQUENNALI DI SOCCORSO A TASSO AGEVOLATO L.185/92 ART.3 COMMA 2 LETT. D), F) ED ART. 4); DD.MM. NN. 1570/01, 1581/02 E 1585/02.
0103	04	AVVERSA' ATMOSFERICHE E CREDITO AGRARIO	2011	S	VINC	1142220	AVVERSA' ATMOSFERICHE. TRASFERIMENTI ALLE AMMINISTRAZIONI DELEGATE (L.R. 24/90) PER CONCESSIONE PROVVIDENZE CONTRIBUTIVE, CONTRIBUTIVE CREDITIZIE E CREDITIZIE: LEGGE 185/92 ART. 3, COMMA 2, LETTERA B) -DD. MM. 1618/02, 1630/02, 1648/02, 1653/02-
0103	04	AVVERSA' ATMOSFERICHE E CREDITO AGRARIO	2011	S	VINC	1142221	AVVERSA' ATMOSFERICHE. TRASFERIMENTI ALLE AMMINISTRAZIONI DELEGATE (L.R. 24/90) PER CONCESSIONE PROVVIDENZE CONTRIBUTIVE, LEGGE 185/92 ART. 3, COMMA 2, LETTERA B) ED E); D.M. N. 1602 del 5/05/2002.
0103	04	AVVERSA' ATMOSFERICHE E CREDITO AGRARIO	2011	S	VINC	1142222	AVVERSA' ATMOSFERICHE. CONCORSO NEGLI INTERESSI SUI PRESTITI QUINQUENNALI A TASSO AGEVOLATO CON ABBUONO DEL 40% DELLA QUOTA CAPITALE L.185/92 ART.3 COMMA 2 LETT. C) - D.M. N. 1602 DEL 06/05/2002
0103	04	AVVERSA' ATMOSFERICHE E CREDITO AGRARIO	2011	S	VINC	1142223	AVVERSA' ATMOSFERICHE. CONCORSO NEGLI INTERESSI SUI PRESTITI QUINQUENNALI DI SOCCORSO A TASSO AGEVOLATO L.185/92 ART.3 COMMA 2 LETT. D) ED ART. 4 (PROROGHE); D.M. N. 1602 DEL 06/05/2002
0103	04	AVVERSA' ATMOSFERICHE E CREDITO AGRARIO	2011	S	VINC	1142226	AVVERSA' ATMOSFERICHE. CONCORSO NEGLI INTERESSI SUI PRESTITI QUINQUENNALI A TASSO AGEVOLATO CON ABBUONO DEL 40% DELLA QUOTA CAPITALE L.185/92 ART.3 COMMA 2 LETT.C . DD.MM. 1618/02, 1630/02, 1648/02, 1653/02-
0103	04	AVVERSA' ATMOSFERICHE E CREDITO AGRARIO	2011	S	VINC	1142227	AVVERSA' ATMOSFERICHE. CONCORSO NEGLI INTERESSI SUI PRESTITI QUINQUENNALI DI SOCCORSO A TASSO AGEVOLATO L.185/92 ART.3 COMMA 2 LETT. D), F) ED ART. 4. DD.MM. 1618/02, 1630/02, 1648/02, 1653/02-
0103	04	AVVERSA' ATMOSFERICHE E CREDITO AGRARIO	2011	S	VINC	1142228	AVVERSA' ATMOSFERICHE.TRASFERIMENTI ALLE AMMINISTRAZIONI DELEGATE (L.R.24/90) PER LA CONCESSIONE DEI CONTRIBUTI IN CONTO CAPITALE PER RIPRISTINO DELLE STRUTTURE DANNEGGIATE. L.185/92 ART.3, COMMA 2, LETTERA E) -DD.MM. 1618/02, 1630/02, 1648/02, 1653/02-
0103	04	AVVERSA' ATMOSFERICHE E CREDITO AGRARIO	2011	S	VINC	1142229	AVVERSA' ATMOSFERICHE E CREDITO AGRARIO TRASFERIMENTI ALLE AMMINISTRAZIONI DELEGATE (L.R. 24/90)PER CONCESSIONE PROVVIDENZE CONTRIBUTIVE E CREDITIZIE LEGGE 185/92 ART.3, COMMA 2, LETTERE B), C), D), E), F), DD. MM. 1648/02 - 1653/02 - 1618/02 - 1630/02 E SUCCESSIVA MODIFICAZIONE APPORTATA DALLA LEGGA 256/02 ART.3, COMMA 2, A), B), C), -COMMA 2 BIS E ART. 3, LETTERE A), B), DD.MM. N. 1669/03-1691/03-1696/03
0103	04	AVVERSA' ATMOSFERICHE E CREDITO AGRARIO	2011	V	VINC	1142231	AVVERSA' ATMOSFERICHE.TRASFERIMENTI ALLE AMMINISTRAZIONI DELEGATE (L.R.24/90) ED AGLI ISTITUTI DI CREDITO PER CONCESSIONE PROVVIDENZE CONTRIBUTIVE E CREDITIZIE. L.185/92 ART.3, COMMA2, LETT. A), B) E C) DD.MM. DI DECLARATORIA N.1745/03, 1757/03, 1780/03, 1786/03, 1793/04.
0103	04	AVVERSA' ATMOSFERICHE E CREDITO AGRARIO	2011	V	VINC	1142232	ASSEGNAZIONI SPERALI : FONDO DI SOLIDARIETA' NAZIONALE : D.M. 102.246 DEL 4/8/2005 PER ATTUAZIONE INTERVENTI LEGGE 185/92.
0103	04	AVVERSA' ATMOSFERICHE E CREDITO AGRARIO	2011	V	VINC	1142233	AVVERSA' ATMOSFERICHE.TRASFERIMENTI ALLE AMMINISTRAZIONI DELEGATE(L.R.24/90) ED AGLI ISTITUTI DI CREDITO PER CONCESSIONE PROVVIDENZE PREVISTE DAL DECRETO LEGISLATIVO 102/2004 ART.5 E 7 DD.MM. DI DECLARATORIA N. 10311/2008 E N. 11599/2009.
0103	04	AVVERSA' ATMOSFERICHE E CREDITO AGRARIO	2011	V	VINC	1142235	TRASFERIMENTI ALLE IMPRESE AGRICOLE PER ATTUAZIONE LEGGE 178/02.

SERVIZIO	UPB	DESCRIZIONE	ESERCIZIO	STATO	AUT VINC	CAPITOLO	OGGETTO
0103	04	AVVERSAITÀ ATMOSFERICHE E CREDITO AGRARIO	2011	V	VINC	114236	TRASFERIMENTI ALLE AMMINISTRAZIONI DELEGATE (L.R. 24/90) ED AGLI ISTITUTI DI CREDITO PER CONCESSIONE PROVVIDENZE CONTRIBUTIVE E CREDITIZIE PER AVVERSAITÀ ATMOSFERICHE VERIFICATE NEL 2002. (L. 185/92 E D.M. 102.287 DEL 26/07/2004).
0103	04	AVVERSAITÀ ATMOSFERICHE E CREDITO AGRARIO	2011	V	VINC	114238	TRASFERIMENTI ALLE AMMINISTRAZIONI DELEGATE (L.R.24/90) ED AGLI ISTITUTI DI CREDITO PER CONCESSIONE PROVVIDENZE CONTRIBUTIVE E CREDITIZIE PER AVVERSAITÀ ATMOSFERICHE VERIFICATE NEL 2002. (L. 185/92 E D.M. 101.687 DEL 23/06/2003).
0103	04	AVVERSAITÀ ATMOSFERICHE E CREDITO AGRARIO	2011	V	VINC	114250	AVVERSAITÀ ATMOSFERICHE. TRASFERIMENTI ALLE AMMINISTRAZIONI DELEGATE (L.R. 24/90) ED AGLI ISTITUTI DI CREDITO PER CONCESSIONE PROVVIDENZE CONTRIBUTIVE E CREDITIZIE: DECRETO LEGISLATIVO N. 102/04 ART. 5 E 7. DD.MM. DECLARATORIA NN. 93/06 - 95/06 - 110/96 - 119/06 - 122/06 - 143/07.
0103	04	AVVERSAITÀ ATMOSFERICHE E CREDITO AGRARIO	2011	V	VINC	114255	D. LGS 102/04. TRASFERIMENTI ALLE AMMINISTRAZIONI DELEGATE (L.R. 24/90) ED AGLI ISTITUTI DI CREDITO PER CONCESSIONE PROVVIDENZE CONTRIBUTIVE E CREDITIZIE PER AVVERSAITÀ ATMOSFERICHE. D.M. 2347/08
0103	04	AVVERSAITÀ ATMOSFERICHE E CREDITO AGRARIO	2011	V	VINC	191020	LIMITI DI IMPEGNO PER PRIMA ANNUALITÀ PER MUTUI DI MIGLIORAMENTO FONDARIO PER OPERE SINGOLE E COLLETTIVE. (LEGGI 984/77, 752/76, 153/75 E L.R.54/81 E 34/85)
0103	04	AVVERSAITÀ ATMOSFERICHE E CREDITO AGRARIO	2011	S	AUT	191025	PREARMORTAMENTI ED EVENTUALI ANNUALITÀ PEGRESSE PER CONTRIBUTI IN C. INTERESSE A FAVORE DI COOPERATIVE E IMPRENDITORI PER MUTUI DI MIGLIORAMENTO FONDARIO. (LEGGI 984/77, 752/76, 153/75 E L.R.54/81 E 34/85).
0103	04	AVVERSAITÀ ATMOSFERICHE E CREDITO AGRARIO	2011	S	VINC	191030	LIMITI DI IMPEGNO PER PRIMA ANNUALITÀ PER MUTUI PER L'ATTUAZIONE DEL TIT.1 DEL REG.CEE 797/85 PER IL MIGLIORAMENTO DELL'EFFICIENZA DELLE STRUTTURE.
0103	04	AVVERSAITÀ ATMOSFERICHE E CREDITO AGRARIO	2011	S	VINC	191035	CONCORSO NEL PAGAMENTO DEGLI INTERESSI SU MUTUI DI MIGLIORAMENTO FONDARIO. L.R.N.51/75.
0103	04	AVVERSAITÀ ATMOSFERICHE E CREDITO AGRARIO	2011	S	VINC	191046	ANNUALITÀ SUCCESSIVE ALLA PRIMA PER CONCORSO INTERESSI PRESTITI QUINQUENNALI PER ACQUISTO BESTIAME. L.R. 6/86.
0103	04	AVVERSAITÀ ATMOSFERICHE E CREDITO AGRARIO	2011	S	AUT	191050	LIMITI DI IMPEGNO PER 1ª ANNUALITÀ PER CONTRIBUTI E INTERESSI IN FAVORE DI PRIVATI PER LO SVILUPPO DELLA PROPRIETÀ COLTIVATRICE. (L.R. 66/80 E 53/81)
0103	04	AVVERSAITÀ ATMOSFERICHE E CREDITO AGRARIO	2011	S	VINC	191055	PREARMORTAMENTI ED EVENTUALI ANNUALITÀ PEGRESSE PER CONTRIBUTI IN C. INTERESSI IN FAVORE DI PRIVATI PER LO SVILUPPO DELLA PROPRIETÀ COLTIVATRICE. (L.R.66/80 E 53/81).
0103	04	AVVERSAITÀ ATMOSFERICHE E CREDITO AGRARIO	2011	S	AUT	191060	RATE CONCORSO ANNUALE SUI PRESTITI EROGATI PER LA MECCANIZZAZIONE. L.R.N. 38/79.
0103	04	AVVERSAITÀ ATMOSFERICHE E CREDITO AGRARIO	2011	S	VINC	191069	LL.590/81-286/89. ANNUALITÀ SUCCESSIVE ALLA PRIMA PER CONCORSO INTERESSI SU PRESTITI CON ABBUONO. (QUOTA QUINQUENNALE DECORRENZA 1991-1992) RISORSE RIVENIENTI DA RESTITUZIONI DELLE BANCHE.
0103	04	AVVERSAITÀ ATMOSFERICHE E CREDITO AGRARIO	2011	S	VINC	191071	LL.590/81-198/85-286/89. ANNUALITÀ SUCCESSIVE ALLA PRIMA PER CONCORSO INTERESSI SU PRESTITI DI SOCCORSO DURATA QUINQUENNALE DECORRENZA 1991-1992.
0103	04	AVVERSAITÀ ATMOSFERICHE E CREDITO AGRARIO	2011	S	VINC	191072	LL.590/81-286/89. ANNUALITÀ SUCCESSIVE ALLA PRIMA PER CONCORSO INTERESSI SU PRESTITI CON ABBUONO. (QUOTA QUINQUENNALE DECORRENZA 1991-1992).
0103	04	AVVERSAITÀ ATMOSFERICHE E CREDITO AGRARIO	2011	S	VINC	191074	LL.590/81-317/91. ANNUALITÀ SUCCESSIVE ALLA PRIMA PER CONCORSO INTERESSI SU PRESTITI CON ABBUONO DURATA QUINQUENNALE DECORRENZA 1992-1993.
0103	04	AVVERSAITÀ ATMOSFERICHE E CREDITO AGRARIO	2011	S	VINC	191075	LL.590/81-198/85-317/91. ANNUALITÀ SUCCESSIVE ALLA PRIMA SU PRESTITI DI SOCCORSO DURATA QUINQUENNALE DECORRENZA 1992-1993.
0103	04	AVVERSAITÀ ATMOSFERICHE E CREDITO AGRARIO	2011	S	VINC	191077	L.590/81. ART.1 COMMA 2. LETTERA B. ANNUALITÀ SUCCESSIVE ALLA PRIMA PER CONCORSO INTERESSI PRESTITI CON ABBUONO DURATA QUINQUENNALE DECORRENZA 1994.
0103	04	AVVERSAITÀ ATMOSFERICHE E CREDITO AGRARIO	2011	S	VINC	191078	L.590/81. ART.1.2 COMMA. LETTERA C. ANNUALITÀ SUCCESSIVE ALLA PRIMA PER CONCORSO INTERESSI PRESTITI DI SOCCORSO DURATA QUINQUENNALE DECORRENZA 1994.
0103	04	AVVERSAITÀ ATMOSFERICHE E CREDITO AGRARIO	2011	S	VINC	191079	L.590/81- ANNUALITÀ SUCCESSIVE ALLA PRIMA PER CONCORSO NEGLI INTERESSI SUI PRESTITI CON ABBUONI (DM. 449 DEL 22.5.89) DURATA QUINQUENNALE DECORRENZA 1994.
0103	04	AVVERSAITÀ ATMOSFERICHE E CREDITO AGRARIO	2011	S	VINC	191080	LL.590/81- ANNUALITÀ SUCCESSIVE ALLA PRIMA PER CONCORSO INTERESSI SUI PRESTITI DI SOCCORSO (D.M. 449 DEL 22.5.89) DURATA QUINQUENNALE DECORRENZA 1994.
0103	04	AVVERSAITÀ ATMOSFERICHE E CREDITO AGRARIO	2011	S	VINC	191081	L.590/81 - ANNUALITÀ SUCCESSIVE ALLA PRIMA PER CONCORSO NEGLI INTERESSI SUI PRESTITI CON ABBUONO (DD.MM. 2209 E 1594 DEL 1989) DURATA QUINQUENNALE DECORRENZA 1994.
0103	04	AVVERSAITÀ ATMOSFERICHE E CREDITO AGRARIO	2011	S	VINC	191082	L.590/81 E L.198/85 ANNUALITÀ SUCCESSIVE ALLA PRIMA PER CONCORSO INTERESSI SUI PRESTITI DI SOCCORSI (DD. MM. 2209 E 1594 DEL 1989) DURATA QUINQUENNALE DECORRENZA 1994.
0103	04	AVVERSAITÀ ATMOSFERICHE E CREDITO AGRARIO	2011	S	VINC	191083	L.185/92 ANNUALITÀ SUCCESSIVE ALLA PRIMA PER CONCORSO INTERESSI SU PRESTITI CON ABBUONO (DD.MM. 795/92 E 951/93) DURATA QUINQUENNALE DECORRENZA 1994.
0103	04	AVVERSAITÀ ATMOSFERICHE E CREDITO AGRARIO	2011	S	VINC	191084	L.185/92 ANNUALITÀ SUCCESSIVE ALLA PRIMA PER CONCORSO INTERESSI SU PRESTITI DI SOCCORSI (DD.MM. 795/92 E 951/93) DURATA QUINQUENNALE DECORRENZA 1994.
0103	04	AVVERSAITÀ ATMOSFERICHE E CREDITO AGRARIO	2011	S	VINC	191085	L.185/92 ANNUALITÀ SUCCESSIVE ALLA PRIMA PER CONCORSO INTERESSI SU PRESTITI CON ABBUONO (DD.MM. 976 E 988 DEL 1993) DURATA QUINQUENNALE DECORRENZA 1994.
0103	04	AVVERSAITÀ ATMOSFERICHE E CREDITO AGRARIO	2011	S	VINC	191086	LEGGI 185/92 ANNUALITÀ SUCCESSIVE ALLA PRIMA PER CONCORSO INTERESSI SUPRESTITI DI SOCCORSO (DD.MM.976 E 988 DEL 1993) DURATA QUINQUENNALE DE CORRENZA 1994.
0103	04	AVVERSAITÀ ATMOSFERICHE E CREDITO AGRARIO	2011	S	VINC	191087	LEGGI 185/92 ANNUALITÀ SUCCESSIVE ALLA PRIMA PER CONCORSO INTERESSI SUPRESTITI CON ABBUONO (DD.MM.1004 E 1013 DEL 1993) DURATA QUINQUENNALE DECORRENZA 1994.
0103	04	AVVERSAITÀ ATMOSFERICHE E CREDITO AGRARIO	2011	S	VINC	191088	LEGGI 185/92 ANNUALITÀ SUCCESSIVE ALLA PRIMA PER CONCORSO INTERESSI SUPRESTITI DI SOCCORSO ART.3 COMMA 2 LETTURA D,F (DD.MM.1004 E 1013 DEL 1993) DURATA QUINQUENNALE DECORRENZA 1994.
0103	04	AVVERSAITÀ ATMOSFERICHE E CREDITO AGRARIO	2011	S	VINC	191089	LEGGI 185/92 ANNUALITÀ SUCCESSIVE ALLA PRIMA PER CONCORSO INTERESSI SUPRESTITI CON ABBUONO (DD.MM.694 - 730 - 711 - 759 DEL 1992) DURATA QUINQUENNALE DECORRENZA 1994.

SERVIZIO	UPB	DESCRIZIONE	ESERCIZIO	STATO	AUT VINC	CAPITOLO	OGGETTO
0103	04	AVVERSTA' ATMOSFERICHE E CREDITO AGRARIO	2011	S	VINC	191090	LEGGE 185/92 ANNUALITA' SUCCESSIVE ALLA PRIMA PER CONCORSO INTERESSI SUPRESTITI DI SOCCORSO (DD.MM. 694.730/211-759 DEL 1992). DURATA QUINQUENNALE DECORRENZA 1994.
0103	04	AVVERSTA' ATMOSFERICHE E CREDITO AGRARIO	2011	S	VINC	191091	L.590/81 ANNUALITA' SUCCESSIVE ALLA PRIMA PER CONCORSO INTERESSI SU PRESTITI CON ABBUONO (GELATE APRILE 1986) DURATA QUINQUENNALE DECORRENZA 1994.
0103	04	AVVERSTA' ATMOSFERICHE E CREDITO AGRARIO	2011	S	VINC	191092	L.590/81 E L. 198/85 ANNUALITA' SUCCESSIVE ALLA PRIMA PER CONCORSO INTERESSI SU PRESTITI DI SOCCORSO (GELATE APRILE 1986) DURATA QUINQUENNALE DECORRENZA 1994.
0103	04	AVVERSTA' ATMOSFERICHE E CREDITO AGRARIO	2011	S	VINC	191093	L.590/81 ANNUALITA' SUCCESSIVE ALLA PRIMA PER CONCORSI INTERESSI SU PRESTITI CO ABBUONO (DD.MM. 24 E 57 DEL 1990) DURATA QUINQUENNALE DECORRENZA 1994.
0103	04	AVVERSTA' ATMOSFERICHE E CREDITO AGRARIO	2011	S	VINC	191094	L.590/81 E L.198/85 ANNUALITA' SUCCESSIVE ALLA PRIMA PER CONCORSO INTERESSI SU PRESTITI DI SOCCORSO (DD.MM. 24 E 57 DEL 1990) DURATA QUINQUENNALE DECORRENZA 1994.
0103	04	AVVERSTA' ATMOSFERICHE E CREDITO AGRARIO	2011	S	VINC	191095	L.185/92 ANNUALITA' SUCCESSIVE ALLA PRIMA PER CONCORSO INTERESSI SU PRESTITI CON ABBUONO (D.M. 1042/94) DURATA QUINQUENNALE DECORRENZA 1994.
0103	04	AVVERSTA' ATMOSFERICHE E CREDITO AGRARIO	2011	S	VINC	191096	L.185/92 ANNUALITA' SUCCESSIVE ALLA PRIMA SU PRESTITI DI SOCCORSO (DM 1042/94) DURATA QUINQUENNALE DECORRENZA 1994.
0103	04	AVVERSTA' ATMOSFERICHE E CREDITO AGRARIO	2011	S	VINC	191097	CONCORSO INTERESSI SU PRESTITI QUINQUENNALI CON ABBUONO PER AVVERSTA' ATMOSFERICHE, DECORRENZA 1995, ANNUALITA' SUCCESSIVA ALLA PRIMA. LL. 364/70 - 590/81 E 185/92 ART. 3 COMMA 2 LETTERA E.
0103	04	AVVERSTA' ATMOSFERICHE E CREDITO AGRARIO	2011	S	VINC	191098	CONCORSO INTERESSI SU PRESTITI QUINQUENNALI DI SOCCORSO, ANNUALITA' SUCCESSIVE ALLA PRIMA DECORRENZA 1995. (LL. 364/70 - 590/81 - 185/92 ART. 3 COMMA 2 LETT. D).
0103	04	AVVERSTA' ATMOSFERICHE E CREDITO AGRARIO	2011	S	VINC	191099	CONCORSO INTERESSI SU PRESTITI QUINQUENNALI A TASSO AGEVOLATO CON ABBUONI PER AVVERSTA' ATMOSFERICHE, ANNUALITA' SUCCESSIVE ALLA PRIMA. DECORRENZA 1996. D.M. 94/1073 (L.364/70 - 590/81 E 185/92, ART. 3 COMMA 2, LETTERA C).
0103	04	AVVERSTA' ATMOSFERICHE E CREDITO AGRARIO	2011	S	VINC	191100	CONCORSO INTERESSI SU PRESTITI QUINQUENNALI DI SOCCORSO A TASSO AGEVOLATO PER AVVERSTA' ATMOSFERICHE ANNUALITA' SUCCESSIVE ALLA PRIMA, DECORRENZA 1996. D.M. 94/1073. (LL. 364/70 - 590/81 E 185/92, ART. 3, COMMA 2, LETTERA D).
0103	04	AVVERSTA' ATMOSFERICHE E CREDITO AGRARIO	2011	S	VINC	191101	TRASFERIMENTI ALLE BANCHE A RIPIANO DEBITORIA PREGRESSA DERIVANTE DA PROVVIDENZE CONTRIBUTIVE IN ANNUALITA' RIFERITE AL CREDITO AGRARIO DI SOCCORSO PER ANNI SUCCESSIVI AL 1989. LL.364/70 - 590/81 - 185/92 E L.R. 21/94 ARTT. DA 20 A 23.
0103	04	AVVERSTA' ATMOSFERICHE E CREDITO AGRARIO	2011	S	VINC	191102	ANNUALITA' SUCCESSIVE ALLA PRIMA PER CONCORSO INTERESSI SU PRESTITI QUINQUENNALI CON ABBUONO PER AVVERSTA' ATMOSFERICHE. DECORRENZA 1996. L.185/92 - DD.MM.95/1096 - 1097 - 1099 - 1008.
0103	04	AVVERSTA' ATMOSFERICHE E CREDITO AGRARIO	2011	S	VINC	191103	ANNUALITA' SUCCESSIVE ALLA PRIMA PER CONCORSO INTERESSI SU PRESTITI QUINQUENNALI DI SOCCORSO E SU PROROGHE PER AVVERSTA' ATMOSFERICHE. DECORRENZA 1996. L.185/92 - DD.MM. 95/1096 - 1097 - 1099 - 1008.
0103	04	AVVERSTA' ATMOSFERICHE E CREDITO AGRARIO	2011	V	VINC	191104	ANNUALITA' SUCCESSIVE ALLA PRIMA PER CONCORSO INTERESSI SU PRESTITI QUINQUENNALI CON ABBUONO PER AVVERSTA' ATMOSFERICHE. DECORRENZA 1996. L.185/92 - DD.MM. 95/1029 - 1021 - 1041.
0103	04	AVVERSTA' ATMOSFERICHE E CREDITO AGRARIO	2011	V	VINC	191105	ANNUALITA' SUCCESSIVE ALLA PRIMA PER CONCORSO INTERESSI SU PRESTITI QUINQUENNALI DI SOCCORSO E SU PROROGHE PER AVVERSTA' ATMOSFERICHE. DECORRENZA 1996. L.185/92 - DD.MM. 95/1029 - 1021 - 1041.
0103	04	AVVERSTA' ATMOSFERICHE E CREDITO AGRARIO	2011	S	VINC	191106	ANNUALITA' SUCCESSIVE ALLA PRIMA PER CONCORSO INTERESSI SU PRESTITI QUINQUENNALI CON ABBUONO PER AVVERSTA' ATMOSFERICHE. DECORRENZA 1996. L.185/92 - D.M. 96/1076.
0103	04	AVVERSTA' ATMOSFERICHE E CREDITO AGRARIO	2011	S	VINC	191107	ANNUALITA' SUCCESSIVE ALLA PRIMA PER CONCORSO INTERESSI SU PRESTITI QUINQUENNALI DI SOCCORSO E SU PROROGHE PER AVVERSTA' ATMOSFERICHE. DECORRENZA 1996. L.185/92 - D.M.96/1076.
0103	04	AVVERSTA' ATMOSFERICHE E CREDITO AGRARIO	2011	S	VINC	191108	TRASFERIMENTI ALLE BANCHE A RIPIANO DEBITORIA PREGRESSA DERIVANTE DA PROVVIDENZE CONTRIBUTIVE IN ANNUALITA' RIFERITE A CREDITO AGRARIO DI SOCCORSO (L.R. N. 21/94 ARTT. DA 20 A 23). RISORSE RIVENIENTI DA RESTITUZIONI DELLE BANCHE.
0103	04	AVVERSTA' ATMOSFERICHE E CREDITO AGRARIO	2011	S	VINC	191112	ASSEGNAZIONI STATALI PER CONCORSO INTERESSI SU MUTUI PER RIPRISTINO STRUTTURE - ART. 3 COMMA 2, LETT.E. (L.185/92 E D.M. 102.689/97) DECORRENZA 1997.
0103	04	AVVERSTA' ATMOSFERICHE E CREDITO AGRARIO	2011	S	VINC	191113	ASSEGNAZIONI STATALI PER PAGAMENTO CONCORSO INTERESSI DALLA 2^ ALLA 5^ L.185/92. PRESTITI QUINQUENNALI. D.M. 100.925 DEL 19/5/97 - DECORRENZA 1997.
0103	04	AVVERSTA' ATMOSFERICHE E CREDITO AGRARIO	2011	S	VINC	191114	ASSEGNAZIONI STATALI PAGAMENTO RATE CONCORSO INTERESSI DALLA 2^ ALLA 5^ L.185/92. PRESTITI QUINQUENNALI D.M. 100.925 DEL 19/5/97. DECORRENZA 1997.
0103	04	AVVERSTA' ATMOSFERICHE E CREDITO AGRARIO	2011	V	VINC	191116	ASSEGNAZIONI STATALI PER PAGAMENTO RATE CONCORSO INTERESSI DALLA 2^ ALLA 5^ L.185/92; PRESTITI QUINQUENNALI D.M. 102.339 DEL 11/11/97 - DECORRENZA 1997.
0103	04	AVVERSTA' ATMOSFERICHE E CREDITO AGRARIO	2011	V	VINC	191117	ASSEGNAZIONI STATALI PAGAMENTO RATE CONCORSO INTERESSI DALLA 2^ ALLA 5^ L.185/92 - PRESTITI QUINQUENNALI D.M. 102.339 DEL 11/11/1997 - DECORRENZA 1997.
0103	04	AVVERSTA' ATMOSFERICHE E CREDITO AGRARIO	2011	S	VINC	191121	L. 185/92; ANNUALITA' DALLA 2^ ALLA 5^ PER CONCORSO INTERESSI SU PRESTITI QUINQUENNALI CON ABBUONO; D.M. 101.098/98.
0103	04	AVVERSTA' ATMOSFERICHE E CREDITO AGRARIO	2011	S	VINC	191122	L.185/92; ANNUALITA' DALLA 2^ ALLA 5^ PER CONCORSO INTERESSI SU PRESTITI QUINQUENNALI DI SOCCORSO; D.M. 101.098/98.
0103	04	AVVERSTA' ATMOSFERICHE E CREDITO AGRARIO	2011	S	VINC	191123	L. 185/92; ANNUALITA' DALLA 2^ ALLA 5^ PER CONCORSO INTERESSI SU PRESTITI QUINQUENNALI CON ABBUONO; D.M. 101.097/98.
0103	04	AVVERSTA' ATMOSFERICHE E CREDITO AGRARIO	2011	S	VINC	191124	L. 185/92; ANNUALITA' DALLA 2^ ALLA 5^ PER CONCORSO INTERESSI SU PRESTITI QUINQUENNALI DI SOCCORSO; D.M. 101.097/98.
0103	04	AVVERSTA' ATMOSFERICHE E CREDITO AGRARIO	2011	S	AUT	191126	SEIPE PER DEBITORIA PREGRESSA CREDITO AGRARIO PER ANNI SUCCESSIVI AL 1989. L.R. 21/94 E DGR. 33/96.

SERVIZIO	UPB	DESCRIZIONE	ESERCIZIO	STATO	AUT VINC	CAPITOLO	OGGETTO
0103	04	AVVERSTA ATMOSFERICHE E CREDITO AGRARIO	2011	V	VINC	194229	TRASFERIMENTO AGLI ISTITUTI DI CREDITO PER CONCESSIONE PROVVIDENZE CREDITIZIE PER AVVERSTA' ATMOSFERICHE VERIFICATE NELL'ANNO 2002 ( L. 195/92 E D.M. 101.687 DEL 23/06/03)
0103	04	AVVERSTA ATMOSFERICHE E CREDITO AGRARIO	2011	V	VINC	194230	TRASFERIMENTO ALLE AMMINISTRAZIONI DELEGATE (L.R. 24/90) PER CONCESSIONE PROVVIDENZE CONTRIBUTIVE PER AVVERSTA' ATMOSFERICHE VERIFICATE NELL'ANNO 2002 ( L. 195/92 E D.M. 101.687 DEL 23/06/03)
0103	04	AVVERSTA ATMOSFERICHE E CREDITO AGRARIO	2011	V	VINC	194231	TRASFERIMENTO ALLE AMMINISTRAZIONI DELEGATE (L.R. 24/90) ED AGLI ISTITUTI DI CREDITO PER CONCESSIONE PROVVIDENZE CONTRIBUTIVE E CREDITIZIE PER AVVERSTA' ATMOSFERICHE VERIFICATE NELL'ANNO 2003 ( L. 195/92 E D.M. 102.287 DEL 26/07/04)
0103	04	AVVERSTA ATMOSFERICHE E CREDITO AGRARIO	2011	S	VINC	194232	PAGAMENTO ANNUALITÀ MUTUO QUINDICENNALE PER ATTUAZIONE DELLA LEGGE STATALE N. 185/92 E N. 256/02 DM. 102.287/04. QUOTA CAPITALE.
0104	01	INTERVENTI DI PIANIFICAZIONE FORESTALE	2011	S	AUT	121011	CONTRIBUTI AI COMUNI PER I TAGLI BOSCHIVI NEI BOSCHI SOTTOPOSTI AD USO CIVICO. (L.R. 7/2002)
0104	01	INTERVENTI DI PIANIFICAZIONE FORESTALE	2011	V	AUT	121012	SPESA PER IL FINANZIAMENTO E COFINANZIAMENTO DI INTERVENTI NEL SETTORE FORESTALE. L.R. 18/2000.
0104	01	INTERVENTI DI PIANIFICAZIONE FORESTALE	2011	S	AUT	121013	SPESA PER IL FINANZIAMENTO, COFINANZIAMENTO O ADESIONE AD INIZIATIVE DI RICERCA, INFORMAZIONE, PROMOZIONE E FORMAZIONE NEL COMPARTO FORESTALE. L.752/86.
0104	01	INTERVENTI DI PIANIFICAZIONE FORESTALE	2011	S	VINC	121020	SPESA PER ATTUAZIONE INTERVENTI PREVISTI DAL PROGRAMMA REGIONALE DEL SETTORE FORESTALE IN ATTUAZIONE DELLA L.752/86 - L.R. 54/81.
0104	01	INTERVENTI DI PIANIFICAZIONE FORESTALE	2011	V	VINC	121022	SPESA PER L'ATTUAZIONE, CON LA NORMATIVA DI CUI ALLA L. R. N.54/81,DEGLI INTERVENTI PREVISTI DAL PIANO DI SVILUPPO PER LA FORESTAZIONE.1 STRALCIO PROGRAMMA APPROVATO DAL CONSIGLIO REGIONALE CON DELIBERAZIONE N. 773 DEL 27.4.1988. IN APPLICAZIONE DELLA L.N.64/86 CONCERNENTE L'INTERVENTO STRAORDINARIO DEL MEZZOGIORNO.
0104	01	INTERVENTI DI PIANIFICAZIONE FORESTALE	2011	V	VINC	121025	SPESA PER L'ATTUAZIONE DELLE AZIONI ORGANICHE 7-8-9 DELL'INTERVENTO STRAORDINARIO CONCERNENTI IL SETTORE AGRO-FORESTALE L.64/86
0104	01	INTERVENTI DI PIANIFICAZIONE FORESTALE	2011	V	AUT	121050	SPESA PER LE INDENNITÀ DI OCCUPAZIONE DEI TERRENI COMPRESI NEL RIMBOSCHIMENTO E PER GLI INTERVENTI MANUTENTORI SUI RIMBOSCHIMENTI REALIZZATI AI SENSI DELL'ART. 60 DELLA LEGGE 29/4/49, N. 264 L.R.25/74.
0104	01	INTERVENTI DI PIANIFICAZIONE FORESTALE	2011	S	VINC	121120	ATTUAZIONE L.195/91- MONITORAGGIO INCENDI.
0104	02	RIQUALIFICAZIONE E TUTELA DEL PATRIMONIO FORESTALE	2011	V	VINC	121040	SPESA PER LA PROTEZIONE DELLE FORESTE CONTRO GLI INCENDI. REG. CEE 3529/86 - 2158/92 E 308/97.
0104	02	RIQUALIFICAZIONE E TUTELA DEL PATRIMONIO FORESTALE	2011	V	AUT	531044	LEGGE 208/1998 DELIBERA CIPE N. 3/2006 RISORSE FAS ACCORDO DI PROGRAMMA QUADRO DIFESA DEL SUOLO - RISORSE REGIONALI DGR 1611 DEL 23/10/2006 SERVIZIO DI PREVENZIONE DEL PATRIMONIO BOSCHIVO E DI INTERVENTI DI DIFESA IDRAULICO FORESTALE. (ART. 14 L.R. 34/2009 BILANCIO 2010)
0104	02	RIQUALIFICAZIONE E TUTELA DEL PATRIMONIO FORESTALE	2011	V	AUT	531045	LOTTA AGLI INCENDI BOSCHIVI ARTT. 15 E 19 L.R.18/2000.
0104	02	RIQUALIFICAZIONE E TUTELA DEL PATRIMONIO FORESTALE	2011	V	VINC	531046	FINANZIAMENTI IN MATERIA DI INCENDI BOSCHIVI IN FAVORE DEGLI ENTI LOCALI TERRITORIALI - AI SENSI DELLA LEGGE 21 NOVEMBRE 2000 N. 353, ART. 12 COMMA 2.
0104	03	AGENZIA ATTIVITA' IRRIGUE E FORESTALI	2011	V	AUT	4120	SPESA PER COMPETENZE AGLI OPERAI IMPIEGATI DIRETTAMENTE PER LAVORI FORESTALI. L.R. 22/82 E ART. 19 L.R. 9/2000.
0104	03	AGENZIA ATTIVITA' IRRIGUE E FORESTALI	2011	V	AUT	4125	SPESA PER ACQUISTO MATERIALI UTILIZZATI PER LAVORI FORESTALI EFFETTUATI DIRETTAMENTE. L.R. 22/82 E ART. 19 L.R. 9/2000.
0104	03	AGENZIA ATTIVITA' IRRIGUE E FORESTALI	2011	V	AUT	4130	SPESA PER IL PAGAMENTO DEGLI OPERAI FORESTALI DI CUI ALLA L.R. 9/2000, ART. 19
0104	03	AGENZIA ATTIVITA' IRRIGUE E FORESTALI	2011	S	VINC	121010	SPESA PER LA PRODUZIONE VIVAISTICA NONCHE' PER DISTRIBUZIONE GRATUITA AI PRIVATI AI SENSI DELL'ART. 17 DELLA L.R. 54/81.
0104	03	AGENZIA ATTIVITA' IRRIGUE E FORESTALI	2011	V	AUT	121035	TRASFERIMENTO DI RISORSE FINANZIARIE DI PARTE CORENTE NECESSARIE AL FUNZIONAMENTO DELL'AGENZIA PER LE ATTIVITÀ IRRIGUE E FORESTALI. L.R. N. 3 DEL 24 FEBBRAIO 2010
0104	03	AGENZIA ATTIVITA' IRRIGUE E FORESTALI	2011	V	AUT	121045	TRASFERIMENTO DI RISORSE FINANZIARIE PER INTERVENTI IN MATERIA IRRIGUA E FORESTALE DELL'AGENZIA.SPESA IN CONTO CAPITALE. L.R. N. 3 DEL 24 FEBBRAIO 2010
0105	01	INTERVENTI NEL SETTORE DELLA RIFORMA FONDARIA	2011	S	AUT	4930	SPESA PER IL FUNZIONAMENTO DEL COMMISSARIATO PER GESTIONE RIFORMA FONDARIA EX ERASP.
0105	01	INTERVENTI NEL SETTORE DELLA RIFORMA FONDARIA	2011	S	VINC	111020	TRASFERIMENTI DI PARTE CORENTE ALL'ERSAP PER CONCESSIONE CONCORSO REGIONALE NEGLI INTERESSI PER OPERAZIONI DI CREDITO AGRARIO DI ESERCIZIO PER SPESE DI LAVORAZIONE POSTE IN ESSERE DA ORGANISMI COOPER., DA ASSOC DI PRODUTTI, DALLE SOCIETA' MISTE E SOC.CUI PARTECIPANO GLI ORGANISMI ASSOC.DEI PRODUTTI.AGRICOLI (ART.5 LETT.F L.R.11/88).
0105	01	INTERVENTI NEL SETTORE DELLA RIFORMA FONDARIA	2011	S	VINC	111050	TRASFERIMENTI DI PARTE CORENTE ALL'ERSAP PER LA GESTIONE DELLE AZIENDE E DEI CAMPI SPERIMENTALI. D.P.R. 18/4/79 E DELIBERE C.G.I.S.M. N.5935 E N.5936 DEL 1986. (GESTIONE LIQUIDATORIA L.R.18/97).
0105	01	INTERVENTI NEL SETTORE DELLA RIFORMA FONDARIA	2011	S	VINC	111064	TRASFERIMENTI DI PARTE CORENTE ALL'ERSAP PER ALIMENTAZIONE DEL FONDO FIDEISSIONI E RATEO CONSOLIDAMENTO ESPOSIZIONI VERSO ISTITUTI DI CREDITO.ART.4 L.R. 11/88. (GESTIONE LIQUIDATORIA L.R. 18/97).
0105	01	INTERVENTI NEL SETTORE DELLA RIFORMA FONDARIA	2011	S	VINC	111075	TRASFERIMENTI IN C/CAPITALE ALL'ERSAP PER L'ASSUNZIONE DI PARTECIPAZIONI AZIONARIE IN SOCIETA' DI INTERESSE AGRO-ALIMENTARE-ZOOTECNICO (L.R.11/88). (GESTIONE LIQUIDATORIA L.R. 18/97).

SERVIZIO	UPB	DESCRIZIONE	ESERCIZIO	STATO	AUT VINC	CAPITOLO	OGGETTO
0105	01	INTERVENTI NEL SETTORE DELLA RIFORMA FONDARIA	2011	S	VINC	113010	FINANZIAMENTO ALL'ERSAP PER INTERVENTI VOLTI A FAVORIRE NEL SETTORE AGRICOLO LA COOPERAZIONE GIOVANILE E IL RECUPERO DELLE TERRE INCOLTE. (ART. 4 LETT. M - L.R.N.11/88)
0105	01	INTERVENTI NEL SETTORE DELLA RIFORMA FONDARIA	2011	S	AUT	116010	SPESA GENERALI DI FUNZIONAMENTO DELL'AGENZIA REGIONALE DI SVILUPPO AGRICOLO DELLA PUGLIA (L.R. N.2/99)
0105	01	INTERVENTI NEL SETTORE DELLA RIFORMA FONDARIA	2011	S	AUT	116030	TRASFERIMENTI ALL'ERSAP PER ANNUALITA' CONTRIBUTI IN C/INTERESSI PER LA CONCESSIONE DI AGEVOLAZIONI CREDITIZIE NEL SETTORE DELLE STRUTTURE ED INFRASTRUTTURE AGRICOLE E PER IL RIPIANAMENTO DI ESPOSIZIONI DEBITORE E LOCO CONSORZI. (L.R. 20/79).
0105	01	INTERVENTI NEL SETTORE DELLA RIFORMA FONDARIA	2011	S	AUT	191110	PAGAMENTO INDENNITA' MIGLIORATIVE AI CONDUTTORI A SEGUITO DI LODI ARBITRALI. L. 386/76 E L.R. 20/99.
0105	01	INTERVENTI NEL SETTORE DELLA RIFORMA FONDARIA	2011	S	AUT	191115	VERSAMENTO ALLO STATO DELLE ANNUALITA' RELATIVE AI TERRENI ASSEGNATI PER LA RIFORMA FONDARIA. L.386/76.
0105	01	INTERVENTI NEL SETTORE DELLA RIFORMA FONDARIA	2011	S	AUT	191119	ONERI DI ALIENAZIONE (SPESA TECNICHE E PAGAMENTO INVIM) .
0105	01	INTERVENTI NEL SETTORE DELLA RIFORMA FONDARIA	2011	V	VINC	191120	VERSAMENTO ALL'ISNER EX CASSA FORMAZIONE PROPRIETA' CONFADINA, DELLE ANNUALITA' RELATIVE AI TERRENI VENDUTI IN ATTUAZIONE DELLA LEGGE 590/65.
0105	01	GESTIONE LIQUIDATORIA EX ERSAP	2011	S	AUT	196030	CONTRIBUTI IN CONTO INTERESSI PER LA CONCESSIONE DI AGEVOLAZIONI CREDITIZIE NEL SETTORE DELLE STRUTTURE ED INFRASTRUTTURE AGRICOLE E PER IL RIPIANO DI ESPOSIZIONI DEBITORIE DI COOPERATIVE E LOCO CONSORZI. ANNUALITA' L.R. 20/79.
0105	02	GESTIONE LIQUIDATORIA EX ERSAP	2011	V	AUT	4931	SPESA PER LA GESTIONE SPECIALE - RIFORMA FONDARIA (L.R. 32/01).
0105	02	GESTIONE LIQUIDATORIA EX ERSAP	2011	V	AUT	4940	GETTONI DI PRESENZA ED INDENNITA' AI COMPONENTI IL COMITATO TECNICO CONSULTIVO (LL.RR. N. 11/88 E 18/97).
0105	02	GESTIONE LIQUIDATORIA EX ERSAP	2011	V	AUT	4942	GESTIONE LIQUIDATORIA EX ERSAP - ONERI DERIVANTI DALLE OPERAZIONI DI CONSOLIDAMENTO DI CUI ALL'ART.2 - L.R. N.18/97 IVI INCLUSE SPESA LEGALI, INTERESSI DI MORA, RIVALUTAZIONE E DEBITI DELLA COOPERAZIONE E DELL'ATTIVITA' DI SVILUPPO-SPESA DERIVANTI DA SENTENZA GIUDIZIARIA, LODI ARBITRALI.
0105	02	GESTIONE LIQUIDATORIA EX ERSAP	2011	S	VINC	111100	TRASFERIMENTI DI PARTE CORRENTE ALL'ERSAP DI 1 IMPIANTO E PER GLI INVESTIMENTI IN FAVORE DELLE ASSOCIAZIONI DEI PRODUTTORI AGRICOLI (L.R. 7/82 ART.8 - 9 LEGGE 674/78). - GESTIONE LIQUIDATORIA L.R. N.18/97.
0105	02	GESTIONE LIQUIDATORIA EX ERSAP	2011	S	VINC	112045	SPESA PER LA GESTIONE SPECIALE - RIFORMA FONDARIA. L.386/76.
0105	02	GESTIONE LIQUIDATORIA EX ERSAP	2011	V	AUT	112049	SPESA PER INCARICHI LEGALI. L.R. 18/97
0105	02	GESTIONE LIQUIDATORIA EX ERSAP	2011	V	AUT	112050	SPESA PER TRIBUTI FONDIARI A COMUNI E CONSORZI DI BONIFICA L.R. 18/97
0105	02	GESTIONE LIQUIDATORIA EX ERSAP	2011	V	AUT	112051	SPESA PER LA GESTIONE DEGLI ACQUEDOTTI RURALI EX ERSAP. L.R. 18/97
0105	02	GESTIONE LIQUIDATORIA EX ERSAP	2011	V	AUT	112052	SPESA PER LA CONSERVAZIONE, MANUTENZIONE E DISMISSIONE DEL PATRIMONIO EX ERSAP. L.R. 18/97.
0201	01	P.O.R. 2000-2006 COMMERCIO	2011	V	VINC	1091417	COFINANZIAMENTO COMUNITARIO E STATALE PER L'ATTUAZIONE DELLA MISURA 4.1.7 AIUTTI AL COMMERCIO DEL P.O.R. 2000-2006. OBIETTIVO 1 - FESR.
0201	01	P.O.R. 2000-2006 COMMERCIO	2011	V	AUT	1095417	QUOTA REGIONALE PER L'ATTUAZIONE DELLA MISURA 4.1.7 AIUTTI AL COMMERCIO DEL P.O.R. 2000-2006. OBIETTIVO 1 - FESR.
0201	02	ENTI FIERISTICI REGIONALI	2011	V	AUT	216015	PARTECIPAZIONE DELLA REGIONE A FIERE MOSTRE ED ESPOSIZIONI (ART. 6 L.R.N. 48/75. ART. 6 L.R. N. 5/95).
0201	02	ENTI FIERISTICI REGIONALI	2011	S	AUT	352025	ENTI FIERISTICI REGIONALI. RIPIANO PASSIVITA' PREGRESSE. (L.R.16/97 ART.31).
0201	02	ENTI FIERISTICI REGIONALI	2011	V	AUT	352026	CONTRIBUTO STRAORDINARIO PER LE SPESE DI FUNZIONAMENTO DELLA FIERA DI FOGGIA, DELLA FIERA DELL'ASCENSIONE DI FRANCAVILLA FONTANA, DELLA FIERA DI SAN GIORGIO DI GRAVINA E DELLA FIERA DI GALTINA. L.R. 4/2003.
0201	02	ENTI FIERISTICI REGIONALI	2011	V	AUT	352030	RIPIANAMENTO PASSIVITA' PREGRESSE AL 31/12/1995 DELL'ENTE FIERA DI FOGGIA. ( ART.7 L.R. 19/2003). CON FERME AUTORIZZAZIONE AL 31.12.2008.
0201	02	ENTI FIERISTICI REGIONALI	2011	S	AUT	352045	CONTRIBUTO STRAORDINARIO PER LE SPESE DI RISTRUTTURAZIONE DEL QUARTIERE FIERISTICO FIERA DELL'ASCENSIONE DI FRANCAVILLA FONTANA.
0201	02	ENTI FIERISTICI REGIONALI	2011	V	AUT	352070	SOTTOSCRIZIONE QUOTE DI PARTECIPAZIONE DELLA SOCIETA' FIERA DEL SALENTO S.P.A. (L.R. 14/2004 ART. 33).
0201	03	INCENTIVI AL SETTORE COMMERCIO	2011	V	AUT	213012	SPESA PER INIZIATIVE DI SOSTEGNO E PROMOZIONE DELL'ARTIGIANATO PUGLIESE ART. 26 L.R. 6 DEL 25/02/05. COLLEGATO AL CAP. ENTRATA 3065085
0201	03	INCENTIVI AL SETTORE COMMERCIO	2011	V	VINC	343030	INDENNIZIO A FAVORE DEGLI OPERATORI DEL SETTORE COMMERCIALE DI PRODOTTI ITTICI FRESCHI DELL'ADRIATICO A PARZIALE COPERTURA DELLE PERDITE DERIVANTI DAL FERMO PESCA A CAUSA DELL'EVENTO BELLICO NEI BALCANI. L. 405/99 ART. 2/BIS.
0201	03	INCENTIVI AL SETTORE COMMERCIO	2011	V	VINC	352040	COFINANZIAMENTO STRALE INCENTIVI PER LA RIQUALIFICAZIONE E IL POTENZIAMENTO DEGLI APPARATI DI SICUREZZA NELLE PICCOLE E MEDIE IMPRESE COMMERCIALI. ART. 74 L. 289/2002
0201	03	INCENTIVI AL SETTORE COMMERCIO	2011	V	VINC	352050	INTERVENTI DI RIQUALIFICAZIONE E RIVITALIZZAZIONE DEL SISTEMA DISTRIBUTIVO E RICETTIVO. - DEL. CIPE 8/8/96 L.549/95.
0201	03	INCENTIVI AL SETTORE COMMERCIO	2011	V	VINC	352055	SPESA PER L'ATTUAZIONE DEL PROGRAMMA DI RIQUALIFICAZIONE E RIVITALIZZAZIONE DEL SISTEMA DISTRIBUTIVO E RICETTIVO NEI CONTESTI URBANI, RURALI E MONTANI. -L.266/97 DELIBERA CIPE N. 100 DEL 05/08/1998-

SERVIZIO	UPB	DESCRIZIONE	ESERCIZIO	STATO	AUT VINC	CAPITOLO	OGGETTO
0201	03	INCENTIVI AL SETTORE COMMERCIO	2011	V	AUT	352057	COFINANZIAMENTO REGIONALE SPESE PER L'ATTUAZIONE DEL PROGRAMMA DI RIQUALIFICAZIONE E RIVITALIZZAZIONE DEL SISTEMA DISTRIBUTIVO E RICETTIVO NEI CONTESTI URBANI, RURALI E MONTANI. - L.266/97 DELL'EBERA CIFE N. 100 DEL 03/08/1998-
0201	03	INCENTIVI AL SETTORE COMMERCIO	2011	V	VINC	352075	SPESE PER ATTUAZIONE INTERVENTI DI CUI AL PROGRAMMA GENERALE DI INTERVENTO LA PUGLIA CHE CONSUMA D.M. DEL 23/11/2004 E D.M. DEL 10/02/05 E SUCCESSIVE INTEGRAZIONI NAP.
0201	03	INCENTIVI AL SETTORE COMMERCIO	2011	V	VINC	353000	CREDITO D'IMPOSTA PER INVESTIMENTI IMPRESE COMMERCIALI - L. 449/97 ART. 11.
0201	03	INCENTIVI AL SETTORE COMMERCIO	2011	V	VINC	353010	INTERVENTI A FAVORE DI CENTRI COMMERCIALI, MERCATI AGRO-ALIMENTARI E AREE MERCATALI - L. 41/86 ART. 11.
0201	03	INCENTIVI AL SETTORE COMMERCIO	2011	V	VINC	353020	SOSTEGNO INTERVENTI DI MODERNIZZAZIONE ATTUATI DA PARTE DI IMPRESE OPERANTI NEL SETTORE COMMERCIO NELLE AREE DEPRESSE - L.341/95 ART. 9
0201	03	INCENTIVI AL SETTORE COMMERCIO	2011	V	VINC	353025	ATTIVITÀ DI SUPPORTO E SOSTEGNO ALLE IMPRESE DEL SETTORE COMMERCIO PER LO SVILUPPO DELLA COMPETITIVITÀ DELL'INNOVAZIONE E DELL'INTERNAZIONALIZZAZIONE. L.R. 10/2004.
0201	03	INCENTIVI AL SETTORE COMMERCIO	2011	V	VINC	353030	CONTRIBUTI AI CONSORZI FIDI DEL COMMERCIO - L.887/82 ART.9
0201	03	INCENTIVI AL SETTORE COMMERCIO	2011	V	VINC	353040	SPESE PER ATTUAZIONE INTERVENTI DI CUI AL PROGRAMMA GENERALE DI INTERVENTO -DIFENDI IL TUO CONSUMO - DM. 18/12/2006 E DM. 2/03/07.
0201	03	INCENTIVI AL SETTORE COMMERCIO	2011	V	AUT	353050	QUOTA DI COFINANZIAMENTO REGIONALE PER PROGETTI RELATIVI ALLE INIZIATIVE IN FAVORE DEI CONSUMATORI DM 123331/01 E DECRETO MINISTRO DELLE ATTIVITÀ PRODUTTIVE DEL 26/05/03.
0201	03	INCENTIVI AL SETTORE COMMERCIO	2011	V	VINC	353060	CONTRIBUTI PER PROGETTI RELATIVI ALLE INIZIATIVE IN FAVORE DEI CONSUMATORI DM 123331/01 E DECRETO MINISTRO DELLE ATTIVITÀ PRODUTTIVE DEL 26/05/03.
0201	03	INCENTIVI AL SETTORE COMMERCIO	2011	V	VINC	353070	SPESE PER LE COMMISSIONI AI SOGGETTI CONVENZIONATI PER IL SERVIZIO DI GESTIONE DEGLI INTERVENTI AGEVOLATI NEL SETTORE COMMERCIO DI CUI ALL'ART.5, COMMA 2, L.R. 10/2004.
0201	04	INTERVENTI REGIONALI IN MATERIA DI PROGRAMMAZIONE COMMERCIALE	2011	V	AUT	213010	SPESE PER LA COSTITUZIONE ED IL FUNZIONAMENTO DELLE COMMISSIONI PROVINCIALI E REGIONALI PER L'ARTIGIANATO IVI COMPRESSE QUELLE RELATIVE AI RAPPORTI CON LE CC.AA. (L.N.443/85, L.R. N. 6 DEL 25/02/05 ARTT. 4 E 12).
0201	04	INTERVENTI REGIONALI IN MATERIA DI PROGRAMMAZIONE COMMERCIALE	2011	V	AUT	343010	SPESE PER LO STUDIO E L'ADEGUAMENTO DEL PIANO REGIONALE DEL COMMERCIO. - LL.RR. 24/99 E 18/01.
0201	04	INTERVENTI REGIONALI IN MATERIA DI PROGRAMMAZIONE COMMERCIALE	2011	V	AUT	345010	INDENNITÀ DI MISSIONE, RIMBORSO SPESE/GETTONI DI PRESENZA AI COMPONENTI COMMISSIONE REGIONALE DI COLLAUDO IMPIANTI DI DISTRIBUZIONE CARBURANTI, IMPIANTI DI LAVORAZIONE, DI DEPOSITO DI OLI MINERALI E GPL ED IMPIANTI DI RIEPILO E TRAVASO DI GPL. (ART.34 L.R. 13/90 ED ART. 11 DPR 420/94). COLLEGATO AL CAPITOLO DI ENTRATA 3061800
0201	04	INTERVENTI REGIONALI IN MATERIA DI PROGRAMMAZIONE COMMERCIALE	2011	V	AUT	351010	SPESE PER LE ATTIVITÀ DELLA CONSULTA REGIONALE DEI CONSUMATORI E DEGLI UTENTI. ART. 2 L.R. 12/2006
0201	04	INTERVENTI REGIONALI IN MATERIA DI PROGRAMMAZIONE COMMERCIALE	2011	V	AUT	351015	SPESE PER L'INFORMAZIONE E LA FORMAZIONE. ART. 4 L.R. 12/06
0201	04	INTERVENTI REGIONALI IN MATERIA DI PROGRAMMAZIONE COMMERCIALE	2011	V	AUT	351020	SPESE PER LO SPORTELLO E OSSERVATORIO PREZZI. ARTT. 5 E 6 L.R. 12/2006
0201	04	INTERVENTI REGIONALI IN MATERIA DI PROGRAMMAZIONE COMMERCIALE	2011	V	AUT	351025	SPESE PER L'ATTUAZIONE DEL PROGRAMMA GENERALE DI INTERVENTO LA REGIONE PUGLIA PER I CONSUMATORI" DGR 554/2009, L. 388/2000 E D.M. 17 NOVEMBRE 2008.4.
0201	04	INTERVENTI REGIONALI IN MATERIA DI PROGRAMMAZIONE COMMERCIALE	2011	V	VINC	351030	SPESE PER L'ATTUAZIONE DEL PROGRAMMAS GENERALE DI INTERVENTO -LA PUGLIA TUTELA IL CONSUMO- DGR 2241/2010. L.388/2000 E D.M. 28/05/2010.
0201	04	INTERVENTI REGIONALI IN MATERIA DI PROGRAMMAZIONE COMMERCIALE	2011	V	AUT	351035	COSTI RELATIVI ALLA MANUTENZIONE DELLE FIBRE OTTICHE TRASPERITE ALLA REGIONE PUGLIA DALLA SOCIETA' INFRATEL S.P.A. (ART. L.R. ASSESTAMENTO 2011)
0201	04	INTERVENTI REGIONALI IN MATERIA DI PROGRAMMAZIONE COMMERCIALE	2011	V	AUT	352060	SPESE PER IL FUNZIONAMENTO DELL'OSSERVATORIO REGIONALE PER IL COMMERCIO (ART. 21 L.R. 11/2003)
0201	04	INTERVENTI REGIONALI IN MATERIA DI PROGRAMMAZIONE COMMERCIALE	2011	V	AUT	352061	SPESE PER IL SISTEMA INFORMATIVO E IL FUNZIONAMENTO DELL'OSSERVATORIO INTERREGIONALE (L.R. N. 23/2004 ART. 19).

SERVIZIO	UPB	DESCRIZIONE	ESERCIZIO	STATO	AUT VINC	CAPITOLO	OGGETTO
0201	04	INTERVENTI REGIONALI IN MATERIA DI PROGRAMMAZIONE COMMERCIALE	2011	V	AUT	352065	TRASFERIMENTI AI COMUNI DEI PROVENTI DERIVANTI DALLE MISURE COMPENSATIVE PER LA RIQUALIFICAZIONE DELLE AREE A RISCHIO DI TENUTA DELLA RETE COMMERCIALE NEI COMUNI DI INSEDIAMENTO DELLE GRANDI STRUTTURE DI VENDITA E/O IN QUELLI LIMITROFI. (L.R. 11/2003 E REGOLAMENTO REGIONALE N. 2/04. OBIETTIVI DI PRESENZA E SVILUPPO PER LE GRANDI STRUTTURE DI VENDITA - COLLEGATO AL CAP 3062500.
0201	05	INTESE ISTITUZIONALI DI PROGRAMMA SERVIZIO ATTIVITA' ECONOMICHE, CONSUMATORI	2011	V	VINC	1141012	INTESA ISTITUZIONALE DI PROGRAMMA STATO - REGIONE PUGLIA. ACCORDO DI PROGRAMMA QUADRO SVILUPPO LOCALE . SPESE FINANZIATE DALLA DEL. CIPE N. 142/1999.-SETTORE COMMERCIO.
0201	05	INTESE ISTITUZIONALI DI PROGRAMMA SERVIZIO ATTIVITA' ECONOMICHE, CONSUMATORI	2011	V	VINC	1141028	INTESA ISTITUZIONALE DI PROGRAMMA STATO - REGIONE PUGLIA. ACCORDO DI PROGRAMMA QUADRO SVILUPPO LOCALE . SPESE FINANZIATE DALLA DEL. CIPE N. 84/2000.-SETTORE COMMERCIO.
0202	01	P.O.R. 2000-2006 INDUSTRIA	2011	S	AUT	285098	PARTECIPAZIONE DELLA REGIONE PUGLIA A NUOVI PROGRAMMI COMUNITARI - ART.10 REGOLAMENTO PERS - RECITE II.
0202	01	P.O.R. 2000-2006 INDUSTRIA	2011	V	VINC	1091402	COPINANZIAMENTO COMUNITARIO E STATALE PER L'ATTUAZIONE DELLA MISURA 4.2 INTERVENTI DI COMPLETAMENTO E MIGLIORAMENTO DELLE INFRASTRUTTURE DI SUPPORTO E QUALIFICAZIONE DEI BACINI LOGISTICI DEI SISTEMI PRODUTTIVI LOCALI DEL P.O.R. 2000-2006. FESR OBIETTIVO 1 -
0202	01	P.O.R. 2000-2006 INDUSTRIA	2011	V	VINC	1091416	COPINANZIAMENTO COMUNITARIO E STATALE PER L'ATTUAZIONE DELLA MISURA 4.16 INTERVENTI DI POTENZIAMENTO DELLE INFRASTRUTTURE SPECIFICHE DI SUPPORTO AL SETTORE TURISTICO DEL P.O.R. 2000-2006. OBIETTIVO 1 - FESR.
0202	01	P.O.R. 2000-2006 INDUSTRIA	2011	V	VINC	1091605	COPINANZIAMENTO COMUNITARIO E STATALE PER L'ATTUAZIONE DELLA MISURA 6.5 INIZIATIVE PER LA LEGALITA' E SICUREZZA DEL POR 2000-2006 OBIETTIVO 1 FESR
0202	01	P.O.R. 2000-2006 INDUSTRIA	2011	V	AUT	1095402	QUOTA REGIONALE PER L'ATTUAZIONE DELLA MISURA 4.16 INTERVENTI DI POTENZIAMENTO DELLE INFRASTRUTTURE SPECIFICHE DI SUPPORTO AL SETTORE TURISTICO DEL P.O.R. 2000-2006. OBIETTIVO 1 - FESR.
0202	01	P.O.R. 2000-2006 INDUSTRIA	2011	V	AUT	1095416	QUOTA REGIONALE PER L'ATTUAZIONE DELLA MISURA 6.5 INIZIATIVE PER LA LEGALITA' E SICUREZZA DEL POR 2000-2006 OBIETTIVO 1 FESR.
0202	01	P.O.R. 2000-2006 INDUSTRIA	2011	V	AUT	1095605	INTERVENTO PER L'UTILIZZO DELLE FONTI RINNOVABILI PER IL RISPARMIO ENERGETICO IN INDUSTRIA . L. 308/82.
0202	02	ENERGIA	2011	S	VINC	632010	INTERVENTI PER L'UTILIZZO DELLE FONTI RINNOVABILI PER IL RISPARMIO ENERGETICO IN EDILIZIA.(L.308/82).
0202	02	ENERGIA	2011	S	VINC	634010	CONTRIBUTO STATALE IN CONTO CAPITALE PER INTERVENTI DI RISPARMIO ENERGETICO ART. 11 L.10/91.
0202	02	ENERGIA	2011	S	VINC	635020	FUNZIONI DELEGATE ART. 12, COMMA 1. L.537/93.
0202	02	ENERGIA	2011	S	VINC	635030	INTERVENTI RELATIVI AL PIANO DI SVILUPPO ECONOMICO E PER L'INCREMENTO INDUSTRIALE DEI TERRITORI DEL BACINO MINERARIO DI ROSETO VALFORTORE (LL. 9/91.549/95 ART. 3 COMMA 10).
0202	02	ENERGIA	2011	V	AUT	635050	SVILUPPO DELLA RETE PER IL COMPLETAMENTO DELLA METANIZZAZIONE DELLA REGIONE PUGLIA (ART.53 L.R. 14/98) E FINANZIAMENTO OPERE INFRASTRUTTURALI DI CUI ALL'ART. 45, COMMI 1 E 3 DELLA L.R. 7/2002 - COLLEGATO AL CAP. ENTRATA 2032000
0202	02	ENERGIA	2011	S	AUT	635060	L.8/83, ARTICOLO UNICO, COMMA 10. CONTRIBUTO PER LA CENTRALE ENEL DI BRINDISI - NORD. INTERVENTI PER IL RIASETTO SOCIO - ECONOMICO, ECOLOGICO - AMBIENTALE ED IL RISPARMIO ENERGETICO IN COMUNI DELLA PROVINCIA DI BRINDISI. - COLLEGATO AL CAP. ENTRATA 2046100
0202	02	ENERGIA	2011	V	AUT	635080	CONTRIBUTO AI COMUNI PER IL FINANZIAMENTO DI OPERE INFRASTRUTTURALI AL SERVIZIO DI ATTIVITA' ECONOMICHE NELLE AREE DI COLTIVAZIONE IDROCARBURI. ART. 45 L.R. 7/02 COLLEGATO AL CAP ENTR 2032000.
0202	02	ENERGIA	2011	V	AUT	636025	SPESE PER LE ATTIVITA' DI ISTRUTTORIA,MONITORAGGIO E ACCERTAMENTO DI REGOLARE ESECUZIONE DEGLI IMPIANTI PER LA PRODUZIONE DI ENERGIA ELETTRICA DA FONTI RINNOVABILI REALIZZATI IN APPLICAZIONE DEL D.L.VO DEL 29.12.2003 N. 387 - COLLEGATO AL C.E. 3065081.
0202	02	ENERGIA	2011	S	AUT	636030	SPESE PER L'ADEGUAMENTO DEL PIANO ENERGETICO REGIONALE.
0202	02	ENERGIA	2011	V	AUT	636035	FONDO DI ROTAZIONE PER INCENTIVARE LE ENERGIE RINNOVABILI NELLE ABITAZIONI. (ART.16, L.R. 34/2009 BILANCIO 2010)
0202	03	INTESE ISTITUZIONALI DI PROGRAMMA SERVIZIO ENERGIA, RETI E INFRASTRUTTURE MATERIALI PER LO SVILUPPO.	2011	V	VINC	1141016	INTESA ISTITUZIONALE DI PROGRAMMA STATO - REGIONE PUGLIA. ACCORDO DI PROGRAMMA QUADRO SVILUPPO LOCALE . SPESE FINANZIATE DALLA DEL. CIPE N. 142/1999 - SERVIZIO ENERGIA, RETI E INFRASTRUTTURE MATERIALI PER LO SVILUPPO.
0202	03	INTESE ISTITUZIONALI DI PROGRAMMA SERVIZIO ENERGIA, RETI E INFRASTRUTTURE MATERIALI PER LO SVILUPPO.	2011	V	VINC	1141018	INTESA ISTITUZIONALE DI PROGRAMMA STATO - REGIONE PUGLIA. ACCORDO DI PROGRAMMA QUADRO SVILUPPO LOCALE . SPESE FINANZIATE DALLA DEL. CIPE N. 142/1999 - SETTORE TURISMO.



SERVIZIO	UPB	DESCRIZIONE	ESERCIZIO	STATO	AUT VINC	CAPITOLO	OGGETTO
0202	03	INTESE ISTITUZIONALI DI PROGRAMMA SERVIZIO ENERGIA, RETI E INFRASTRUTTURE MATERIALI PER LO SVILUPPO.	2011	V	VINC	1141026	INTESA ISTITUZIONALE DI PROGRAMMA STATO - REGIONE PUGLIA. ACCORDO DI PROGRAMMA QUADRO SVILUPPO LOCALE . SESE FINANZIATE DALLA DEL. CIPE N. 84/2000 - SERVIZIO ENERGIA, RETI E INFRASTRUTTURE MATERIALI PER LO SVILUPPO.
0202	03	INTESE ISTITUZIONALI DI PROGRAMMA SERVIZIO ENERGIA, RETI E INFRASTRUTTURE MATERIALI PER LO SVILUPPO.	2011	V	VINC	1141027	INTESA ISTITUZIONALE DI PROGRAMMA STATO - REGIONE PUGLIA. ACCORDO DI PROGRAMMA QUADRO SVILUPPO LOCALE . SESE FINANZIATE DALLA DEL. CIPE N. 84/2000 - SETTORE TURISMO.
0202	03	INTESE ISTITUZIONALI DI PROGRAMMA SERVIZIO ENERGIA, RETI E INFRASTRUTTURE MATERIALI PER LO SVILUPPO.	2011	V	VINC	1141036	INTESA ISTITUZIONALE DI PROGRAMMA STATO - REGIONE PUGLIA. ACCORDO DI PROGRAMMA QUADRO SVILUPPO LOCALE . I ATTO INTEGRATIVO. SESE FINANZIATE DALLA DEL. CIPE N. 138/00 - SERVIZIO ENERGIA, RETI E INFRASTRUTTURE MATERIALI PER LO SVILUPPO.
0202	03	INTESE ISTITUZIONALI DI PROGRAMMA SERVIZIO ENERGIA, RETI E INFRASTRUTTURE MATERIALI PER LO SVILUPPO.	2011	V	VINC	1141037	INTESA ISTITUZIONALE DI PROGRAMMA STATO - REGIONE PUGLIA. ACCORDO DI PROGRAMMA QUADRO SVILUPPO LOCALE . SESE FINANZIATE DALLA DEL. CIPE N. 138/2000 - SETTORE TURISMO
0202	03	INTESE ISTITUZIONALI DI PROGRAMMA SERVIZIO ENERGIA, RETI E INFRASTRUTTURE MATERIALI PER LO SVILUPPO.	2011	V	VINC	1141038	INTESA ISTITUZIONALE DI PROGRAMMA STATO - REGIONE PUGLIA. ACCORDO DI PROGRAMMA QUADRO SVILUPPO LOCALE . SESE FINANZIATE DALLA DEL. CIPE N. 138/2000 - SERVIZIO ENERGIA, RETI E INFRASTRUTTURE MATERIALI PER LO SVILUPPO.
0202	03	INTESE ISTITUZIONALI DI PROGRAMMA SERVIZIO ENERGIA, RETI E INFRASTRUTTURE MATERIALI PER LO SVILUPPO.	2011	V	VINC	1141042	INTESA DI PROGRAMMA STATO - REGIONE PUGLIA. ACCORDO DI PROGRAMMA QUADRO -SVILUPPO LOCALE-. ATTO INTEGRATIVO 2. SESE FINANZIATE DALLA DEL. CIPE N. 20/04 - SERVIZIO ENERGIA, RETI E INFRASTRUTTURE MATERIALI PER LO SVILUPPO.
0202	03	INTESE ISTITUZIONALI DI PROGRAMMA SERVIZIO ENERGIA, RETI E INFRASTRUTTURE MATERIALI PER LO SVILUPPO.	2011	V	VINC	1141058	INTESA ISTITUZIONALE DI PROGRAMMA STATO - REGIONE PUGLIA. ACCORDO DI PROGRAMMA QUADRO SVILUPPO LOCALE . III ATTO INTEGRATIVO. SESE FINANZIATE DALLA DEL. CIPE N. 35/2005 - SERVIZIO ENERGIA, RETI E INFRASTRUTTURE MATERIALI PER LO SVILUPPO.
0202	03	INTESE ISTITUZIONALI DI PROGRAMMA SERVIZIO ENERGIA, RETI E INFRASTRUTTURE MATERIALI PER LO SVILUPPO.	2011	V	VINC	1141059	INTESA ISTITUZIONALE DI PROGRAMMA STATO - REGIONE PUGLIA. ACCORDO DI PROGRAMMA QUADRO SVILUPPO LOCALE . SESE FINANZIATE DALLA DEL. CIPE N. 20/2004 - SERVIZIO ENERGIA, RETI E INFRASTRUTTURE MATERIALI PER LO SVILUPPO.
0202	03	INTESE ISTITUZIONALI DI PROGRAMMA SERVIZIO ENERGIA, RETI E INFRASTRUTTURE MATERIALI PER LO SVILUPPO.	2011	V	VINC	1141060	INTESA ISTITUZIONALE DI PROGRAMMA STATO - REGIONE PUGLIA. ACCORDO DI PROGRAMMA QUADRO SVILUPPO LOCALE . IV ATTO INTEGRATIVO. ENTRATE DALLO STATO PER ASSEGNAZIONI DI CUI ALLA DEL. CIPE N. 3/06 SERVIZIO ENERGIA, RETI E INFRASTRUTTURE MATERIALI PER LO SVILUPPO.
0202	03	INTESE ISTITUZIONALI DI PROGRAMMA SERVIZIO ENERGIA, RETI E INFRASTRUTTURE MATERIALI PER LO SVILUPPO.	2011	V	VINC	1145044	SESE PER L'ATTUAZIONE DELL'APO SOCIETÀ DELL'INFORMAZIONE - DELIBERA CIPE N. 17/2003; QUOTA F. 4 REGIONI DEL MEZZOGIORNO E QUOTA 1.1.2 PROGRAMMA PER IL SUD E NON SOLO - SERVIZIO ENERGIA, RETI E INFRASTRUTTURE MATERIALI PER LO SVILUPPO.
0202	03	INTESE ISTITUZIONALI DI PROGRAMMA SERVIZIO ENERGIA, RETI E INFRASTRUTTURE MATERIALI PER LO SVILUPPO.	2011	V	VINC	1148201	ACCORDO DI PROGRAMMA QUADRO -STUDI DI FATTIBILITÀ- . SESE FINANZIATE DALLA DELIBERA CIPE N. 35/2005 - SERVIZIO ENERGIA, RETI E INFRASTRUTTURE MATERIALI PER LO SVILUPPO.
0202	04	ATTIVITÀ MANUFATTURIERE	2011	S	VINC	211080	SESE PER PUBBLICIZZAZIONE BANDI DI CUI ALL'ART. 19 D. L.VO 112/98 E ACQUISTO MEZZI STRUMENTALI PER IL FUNZIONAMENTO DELLE STRUTTURE DI COLLEGAMENTO E VALUTAZIONE INTERNA. CONTROLLI, ISEZIONI E CONSULENZE.
0202	04	ATTIVITÀ MANUFATTURIERE	2011	S	VINC	211090	INTERVENTI A SOSTEGNO DELLE ATTIVITÀ PRODUTTIVE AI SENSI DELL'ART. 1 COMMA 3 L.R. 3 DEL 4/01/2001.
0202	04	ATTIVITÀ MANUFATTURIERE	2011	V	AUT	212000	SESE PER AZIONI DI PROMOZIONE DELLA CULTURA ANTI-RACKET E ANTIUSURA, DI FORMAZIONE DEGLI OPERATORI, DI SENSIBILIZZAZIONE E COMUNICAZIONE, DI STUDIO E RICERCA , DI SUPPORTO ALLE INIZIATIVE DEGLI ENTI LOCALI DI PREVENZIONE E DIFFUSIONE DELLA LEGALITÀ - ARTICOLI 3, 4 E 5 L.R. N.7 DEL 03/04/2006.
0202	04	ATTIVITÀ MANUFATTURIERE	2011	V	AUT	212010	SESE PER LA TUTELA DELLE VITTIME DELLA CRIMINALITÀ. ART. 6 L.R. N. 7 DEL 03/04/2006.
0202	04	ATTIVITÀ MANUFATTURIERE	2011	V	AUT	212020	SESE PER LA TUTELA DELLE VITTIME DELL'ESTORSIONE E DELL'USURA. -ART.7 COMMA 3 E 4 L. R. N. 7 DEL 03/04/2006.
0202	04	ATTIVITÀ MANUFATTURIERE	2011	V	AUT	212030	SESE PER FONDI DI PREVENZIONE E GARANZIA PER LE VITTIME DELL'USURA. -ART.7 COMMA 6 L. R. N. 7 DEL 03/04/2006.

SERVIZIO	UPB	DESCRIZIONE	ESERCIZIO	STATO	AUT VINC	CAPITOLO	OGGETTO
0202	04	ATTIVITÀ MANUFATTURIERE	2011	S	VINC	215020	CONTRIBUTI IN C/CAPITALE IMPRESE ARTIGIANE ART.9 L.R.22/78 ED ART. 3,6,11,L.R. 1/85, ART.10 L.R.21/85.
0202	04	ATTIVITÀ MANUFATTURIERE	2011	S	VINC	215030	CONTRIBUTI ALLE IMPRESE ARTIGIANE ART.9 LEGGE 1/3/86 N.64 E D.M.30/1/87 N.109709.
0202	04	ATTIVITÀ MANUFATTURIERE	2011	S	VINC	215032	CONTRIBUTI ALLE IMPRESE ARTIGIANE ART.9 LEGGE 1.3.86 N. 64 E D.M. 30.1.87 N. 109702 - RESIDUO 1989.
0202	04	ATTIVITÀ MANUFATTURIERE	2011	S	VINC	215050	ASSEGNAZIONI STATALI PER CONTRIBUTI IN CONTO CAPITALE A CONSORZI PER INNOVAZIONE E SVILUPPO PICCOLE IMPRESE L.317/91 ART. 23.
0202	04	ATTIVITÀ MANUFATTURIERE	2011	S	VINC	215060	ASSEGNAZIONI STATALI PER CONTRIBUTI IN CONTO CAPITALE A CONSORZI PER INNOVAZIONE E SVILUPPO PICCOLE IMPRESE L.317/91 ART.34.
0202	04	ATTIVITÀ MANUFATTURIERE	2011	S	VINC	215065	CONTRIBUTI IN CONTO CAPITALE A CONSORZI PER INNOVAZIONE E SVILUPPO PICCOLE IMPRESE L.317/91 ART. 23 E 34 E D.LVO 112/98
0202	04	ATTIVITÀ MANUFATTURIERE	2011	S	AUT	215080	ATTIVITÀ DI PROMOZIONE, SVILUPPO INDUSTRIALE E DI SOSTEGNO ALLE IMPRESE ( ARTT. 6 E 12 L.R. 2/2003).
0202	04	ATTIVITÀ MANUFATTURIERE	2011	V	VINC	1081025	SPESA PER PROGETTI INFRASTRUTTURALI DESTINATI ALLE AREE DEPRESSE. (D.L.344/96 - DELIBERA CIPE 18/12/96).
0203	01	PROGRAMMI DI INIZIATIVE COMUNITARIE	2011	V	AUT	1.481	SPESA OPERATIVE DI GESTIONE RELATIVE AL SERVIZIO PUNTO IMPRESA. ISTITUITO CON L.R. 16/97 ART. 65. (L.R.9/2000).
0203	01	PROGRAMMI DI INIZIATIVE COMUNITARIE	2011	S	AUT	213011	SPESA PER LA COSTITUZIONE ED IL FUNZIONAMENTO DELLE COMMISSIONI PROVINCIALI E REGIONALE PER L'ARTIGIANATO (L.R. N. 2/88 ART. 29) . CAMERE DI COMMERCIO. ONERI PREGRESSI.
0203	01	PROGRAMMI DI INIZIATIVE COMUNITARIE	2011	S	VINC	213018	EROGAZIONE SOMME PER INDAGINE CONGIUNTURALE - OSSERVATORIO NAZIONALE ARTIGIANATO (S.I.O.P.)
0203	01	PROGRAMMI DI INIZIATIVE COMUNITARIE	2011	S	AUT	216021	TRASFERIMENTI A CONSORZI REGIONALI, COOPERATIVE ARTIGIANE DI GARANZIA.L.R. 6/74, ART. 9. ONERI PREGRESSI.
0203	01	PROGRAMMI DI INIZIATIVE COMUNITARIE	2011	S	AUT	218045	INTERVENTI CEE DESTINATI ALLA REALIZZAZIONE DI OPERAZIONI ANALOGHE E NELLA STESSA AREA GEOGRAFICA. FESR-PUORI QUOTA.REGG.CEE 2616/80 E 216/84. AIUTI AGLI INVESTIMENTI NELLE PMI DELL'ARTIGIANATO.
0203	01	PROGRAMMI DI INIZIATIVE COMUNITARIE	2011	S	AUT	222010	PROVIDENZE PER LO SVILUPPO DELL'ARTIGIANATO PUGLIESE.CONTRIBUTI IN C/INTERESSI PER PREFINANZIAMENTI DI CUI ALL'ART. 5 L.R. N.22/78 ED ART.2L.R. 1/85
0203	01	PROGRAMMI DI INIZIATIVE COMUNITARIE	2011	S	AUT	224030	CONCORSO NEL PAGAMENTO DEGLI INTERESSI A FAVORE DEI SOCI DELLE COOPERATIVE ARTIGIANE DI GARANZIA ART.6 L.R. 6/74 E ART.2 L.R.32/76 E L.R.29/81.
0203	01	PROGRAMMI DI INIZIATIVE COMUNITARIE	2011	S	VINC	284020	AIUTI ALL'ARTIGIANATO - INTERVENTI PER L'INNOVAZIONE TECNOLOGICA ALLE IMPRESE ARTIGIANE. LL.RR.22/78 E 21/85. POP OB 1 ASSE 2.2 MISURA 2.2.
0203	01	PROGRAMMI DI INIZIATIVE COMUNITARIE	2011	S	VINC	284060	INTERVENTI PER LO SVILUPPO DEL SISTEMA INFORMATIVO E RETE A SUPPORTO ATTIVITA' PICCOLE E MEDIE INDUSTRIE. (LEGGI 31/86 E 64/87) .POP OB.1 ASSE 2.3 MISURA 2.6.
0203	01	PROGRAMMI DI INIZIATIVE COMUNITARIE	2011	S	VINC	284100	INTERVENTI PER LA DOTAZIONE DI UNA RETE INFRASTRUTTURALE PER INCENTIVARE ATTIVITA' PRODUTTIVE DELLE PICCOLE E MEDIE INDUSTRIE. (LL.RR.12/75,27/85 E 31/86). POP OB.1 ASSE 2.5 MISURA 2.10.
0203	01	PROGRAMMI DI INIZIATIVE COMUNITARIE	2011	S	VINC	284120	INTERVENTI PER L'INNOVAZIONE DEGLI APPARATI DELLA PUBBLICA AMM.NE E LACRESCITA DELLE CAPACITA' ORGANIZZATIVE,PROGETTUALI ED IMPRENDITORIALI DELLE AZIENDE PUGLIESI POP OB. 1 ASSE 5.4 MISURA 6.1.
0203	01	PROGRAMMI DI INIZIATIVE COMUNITARIE	2011	S	VINC	284150	SPESA PER L'ATTUAZIONE DEL SOTTOPROGRAMMA N.4 - SVILUPPO LOCALE. P.O.P1994-1999. PRIMO TRIENNIO 1994-1996. OBIETTIVO 1-FESR.
0203	01	PROGRAMMI DI INIZIATIVE COMUNITARIE	2011	V	VINC	285070	INTERVENTI PER INIZIATIVE A FAVORE DEL SETTORE TESSILE E ABBIGLIAMENTO FINANZIATI DALLA CEE - PROGRAMMA RETEX (REG. CEE 4253/88).
0203	01	PROGRAMMI DI INIZIATIVE COMUNITARIE	2011	V	VINC	285075	INTERVENTI PER INIZIATIVE A FAVORE DEL SETTORE TESSILE ABBIGLIAMENTO FINANZIATI DALLO STATO - PROGRAMMA RETEX (LEGGI N.183/87 - ART.5).
0203	01	PROGRAMMI DI INIZIATIVE COMUNITARIE	2011	S	VINC	285077	PROGRAMMA DI COOPERAZIONE INTERREGIONALE SETTORE DELLE STRATEGIE DI INNOVAZIONE REGIONALE - FONDI STRUTTURALI 1994/99 - PROGETTO RIS PUGLIA INNOVA (ART. 10 FESR) -QUOTA A CARICO CEE.
0203	01	PROGRAMMI DI INIZIATIVE COMUNITARIE	2011	S	AUT	285078	PROGRAMMA DI COOPERAZIONE INTERREGIONALE SETTORE DELLE STRATEGIE DI INNOVAZIONE REGIONALE - FONDI STRUTTURALI 1994/99 - PROGETTO RIS PUGLIA INNOVA (ART. 10 FESR) -QUOTA A CARICO REGIONE.
0203	01	PROGRAMMI DI INIZIATIVE COMUNITARIE	2011	S	VINC	285082	SPESA PER FINANZIAMENTO PROGRAMMA DI INIZIATIVA COMUNITARIA RESIDER II (REGG. CEE 4253/88, 4254/88, 2052/88) QUOTA A CARICO STATO.
0203	01	PROGRAMMI DI INIZIATIVE COMUNITARIE	2011	S	AUT	285083	SPESA PER FINANZIAMENTO PROGRAMMA DI INIZIATIVA COMUNITARIA RESIDER II (REGG. CEE 4253/88, 4254/88, 2052/88) QUOTA A CARICO REGIONE.
0203	01	PROGRAMMI DI INIZIATIVE COMUNITARIE	2011	S	VINC	285084	SPESA PER FINANZIAMENTO PROGRAMMA DI INIZIATIVA COMUNITARIA PMI (REGG.CEE 4253/88, 4254/88, 2052/88) QUOTA A CARICO CEE.
0203	01	PROGRAMMI DI INIZIATIVE COMUNITARIE	2011	S	VINC	285085	SPESA PER FINANZIAMENTO PROGRAMMA DI INIZIATIVA COMUNITARIA PMI (REGG.CEE 4253/88, 4254/88, 2052/88) QUOTA A CARICO STATO.
0203	01	PROGRAMMI DI INIZIATIVE COMUNITARIE	2011	S	AUT	285086	SPESA PER FINANZIAMENTO PROGRAMMA DI INIZIATIVA COMUNITARIA PMI (REGG.CEE 4253/88, 4254/88, 2052/88) QUOTA A CARICO REGIONE.
0203	01	PROGRAMMI DI INIZIATIVE COMUNITARIE	2011	V	VINC	285088	INTERVENTI PER PROGRAMMA DI INIZIATIVA COMUNITARIA KONVER (QUOTA CEE) .
0203	01	PROGRAMMI DI INIZIATIVE COMUNITARIE	2011	S	VINC	285090	INTERVENTI PER PROGRAMMA DI INIZIATIVA COMUNITARIA KONVER (QUOTA STATO) .
0203	01	PROGRAMMI DI INIZIATIVE COMUNITARIE	2011	S	AUT	285095	INTERVENTI PER PROGRAMMA DI INIZIATIVA COMUNITARIA KONVER (QUOTA REGIONE) .

SERVIZIO	UPB	DESCRIZIONE	ESERCIZIO	STATO	AUT VINC	CAPITOLO	OGGETTO
0203	01	PROGRAMMI DI INIZIATIVE COMUNITARIE	2011	S	VINC	286010	ASSISTENZA TECNICA PROGRAMMI DI INIZIATIVA COMUNITARIA PMI, RESIDER II E KONVER.
0203	01	PROGRAMMI DI INIZIATIVE COMUNITARIE	2011	V	VINC	1081050	SEPE PER LE COMMISSIONI AI SOGGETTI DI CUI AL COMMA 3, ART. 11 DELLA L.R. 24/2000, PER IL SERVIZIO DI GESTIONE DEGLI INTERVENTI AGEVOLATI NEI SETTORI DI CUI ALLA L.R. 10/2004.
0203	01	PROGRAMMI DI INIZIATIVE COMUNITARIE	2011	V	VINC	1082220	AZIONI A SUPPORTO DEI PROGETTI INTEGRATI SETTORIALI (P.I.S.)
0203	02	INTERVENTI A SOSTEGNO DELLO SVILUPPO PRODUTTIVO NEI SETTORI ARTIGIANATO ED INDUSTRIA	2011	V	VINC	211010	CREDITO DI IMPOSTA PER RICERCA E INNOVAZIONE IMPRESE INDUSTRIALI - L. 140/97 ART. 13.
0203	02	INTERVENTI A SOSTEGNO DELLO SVILUPPO PRODUTTIVO NEI SETTORI ARTIGIANATO ED INDUSTRIA	2011	V	VINC	211020	CONTRIBUTI IN C/CAPITALE PER INTERVENTI DI RICERCA E SVILUPPO PRECOMPETITIVO (L. 588/94 ART. 11 E L. 57/2001 ART. 5).
0203	02	INTERVENTI A SOSTEGNO DELLO SVILUPPO PRODUTTIVO NEI SETTORI ARTIGIANATO ED INDUSTRIA	2011	V	VINC	211030	CONSORZI IMPORT-EXPORT - L.83/89
0203	02	INTERVENTI A SOSTEGNO DELLO SVILUPPO PRODUTTIVO NEI SETTORI ARTIGIANATO ED INDUSTRIA	2011	V	VINC	211040	CONTRIBUTI FINANZIARI AI CONSORZI AGRO-ALIMENTARI E TURISTICO-ALBERGHIERO - L. 394/81.
0203	02	INTERVENTI A SOSTEGNO DELLO SVILUPPO PRODUTTIVO NEI SETTORI ARTIGIANATO ED INDUSTRIA	2011	V	VINC	211042	REALIZZAZIONE DEL PROGETTO COOPERAZIONE E SVILUPPO DEL SISTEMA AGROALIMENTARE BALCANICO PROGETTO PILOTA JUDET IALOMITA, CALARASI, COSTRANTA, TUCLEA - ROMANIA. LEGGE 84/2001 ART.7.
0203	02	INTERVENTI A SOSTEGNO DELLO SVILUPPO PRODUTTIVO NEI SETTORI ARTIGIANATO ED INDUSTRIA	2011	V	VINC	211050	(FONDO UNICOREGIONALE - FINANZIAMENTO INTERVENTI AGEVOLATI IN MATERIA DI RICERCA E COMPETITIVITA' - L.R. N. 10/2004
0203	02	INTERVENTI A SOSTEGNO DELLO SVILUPPO PRODUTTIVO NEI SETTORI ARTIGIANATO ED INDUSTRIA	2011	V	AUT	211055	ANTICIPAZIONI AI COMMISSARI REGIONALI DI CUI ALLA L.R. 2/2003. ART. 3 E L.R. N. 19/2003 - ART. 5.
0203	02	INTERVENTI A SOSTEGNO DELLO SVILUPPO PRODUTTIVO NEI SETTORI ARTIGIANATO ED INDUSTRIA	2011	V	VINC	211060	FONDO DI ROTAZIONE PER LA PROMOZIONE E LO SVILUPPO NELLA COOPERAZIONE.
0203	02	INTERVENTI A SOSTEGNO DELLO SVILUPPO PRODUTTIVO NEI SETTORI ARTIGIANATO ED INDUSTRIA	2011	V	VINC	211070	AGEVOLAZIONE IN FORMA AUTOMATICA PER LA REALIZZAZIONE DI INVESTIMENTI EFFETTUATI DA IMPRESE INDUSTRIALI NELLE AREE DEPRESSE - L. 341/95 ART. 1.
0203	02	INTERVENTI A SOSTEGNO DELLO SVILUPPO PRODUTTIVO NEI SETTORI ARTIGIANATO ED INDUSTRIA	2011	V	VINC	211085	SEPE PER IL FINANZIAMENTO DEGLI INTERVENTI AGEVOLATI NEI SETTORI ARTIGIANATO E P.M.I. DI CUI ALL L.R. 10/2004. COFINANZIAMENTO REGIONALE ASSE 1 E VI P.O. FEPSR 2007-2013.
0203	02	INTERVENTI A SOSTEGNO DELLO SVILUPPO PRODUTTIVO NEI SETTORI ARTIGIANATO ED INDUSTRIA	2011	V	VINC	211095	SEPE PER LA LIQUIDAZIONE DELLE COMMISSIONI AGLI ISTITUTI DI CREDITO CONVENZIONATI - MEDIOCREDITO CENTRALE SPA E ARTIGIANCASSA SPA - PER IL SERVIZIO DI GESTIONE DEI FONDI PUBBLICI - D. L.VO 112/98 ART. 19 COMMA 12.
0203	02	INTERVENTI A SOSTEGNO DELLO SVILUPPO PRODUTTIVO NEI SETTORI ARTIGIANATO ED INDUSTRIA	2011	V	VINC	211100	FONDO CENTRALE DI GARANZIA. L. 1068/64
0203	02	INTERVENTI A SOSTEGNO DELLO SVILUPPO PRODUTTIVO NEI SETTORI ARTIGIANATO ED INDUSTRIA	2011	V	VINC	212040	SEPE OPERATIVE DI GESTIONE RELATIVE ALLO SPORTELLO REGIONALE PER L'INTERVALLAZIONE DEL SISTEMA DELLE IMPRESE DELLA PUGLIA - S.P.R.I.N.T. - DELIBERA CIPE 4/8/2000 N. 91 E DGR N. 117 DEL 15/9/2005.
0203	02	INTERVENTI A SOSTEGNO DELLO SVILUPPO PRODUTTIVO NEI SETTORI ARTIGIANATO ED INDUSTRIA	2011	V	VINC	213000	EROGAZIONE FONDI TRASFERITI DALLO STATO PER INVESTIMENTI A FAVORE DELL'IMPRENDITORIA FEMMINILE (ART.2 COMMA 1 LETT. A) D.P.R. 314/2000.
0203	02	INTERVENTI A SOSTEGNO DELLO SVILUPPO PRODUTTIVO NEI SETTORI ARTIGIANATO ED INDUSTRIA	2011	V	VINC	213005	EROGAZIONE FONDI TRASFERITI DALLO STATO PER INVESTIMENTI A FAVORE DELL'IMPRENDITORIA FEMMINILE (ART.2 COMMA 1 LETT. B) D.P.R. 314/2000.

SERVIZIO	UPB	DESCRIZIONE	ESERCIZIO	STATO	AUT VINC	CAPITOLO	OGGETTO
0203	02	INTERVENTI A SOSTEGNO DELLO SVILUPPO PRODUTTIVO NEI SETTORI ARTIGIANATO ED INDUSTRIA	2011	V	AUT	213015	SPESE PER LA GESTIONE E FUNZIONAMENTO DELLE BANCHE DATI DELL'AREA PER LO SVILUPPO, IL LAVORO E L'INNOVAZIONE - SERVIZIO ARTIGIANATO.
0203	02	INTERVENTI A SOSTEGNO DELLO SVILUPPO PRODUTTIVO NEI SETTORI ARTIGIANATO ED INDUSTRIA	2011	V	VINC	215000	SOSTEGNO INVESTIMENTI PRODUTTIVI CON CONTRIBUTI ALLE IMPRESE ARTIGIANE - L. 949/52, L. 240/1981.
0203	02	INTERVENTI A SOSTEGNO DELLO SVILUPPO PRODUTTIVO NEI SETTORI ARTIGIANATO ED INDUSTRIA	2011	V	VINC	215010	SPESE PER IL FINANZIAMENTO DEGLI INTERVENTI AGEVOLATI NEL SETTORE INDUSTRIA E INDUSTRIA ENERGETICA DI CUI ALLA L.R. 10/2004. COFINANZIAMENTO REGIONALE ASSE VI P.O. FESR 2007-2013.
0203	02	INTERVENTI A SOSTEGNO DELLO SVILUPPO PRODUTTIVO NEI SETTORI ARTIGIANATO ED INDUSTRIA	2011	V	VINC	215015	SPESE PER IL SERVIZIO DI GESTIONE DEGLI INTERVENTI AGEVOLATI DI CUI ALLA L.R. 10/2004.
0203	02	INTERVENTI A SOSTEGNO DELLO SVILUPPO PRODUTTIVO NEI SETTORI ARTIGIANATO ED INDUSTRIA	2011	V	VINC	215040	ASSEGNAZIONI STATALI PER CONTRIBUTI IN CONTO CAPITALE A CONSORZI PER INNOVAZIONE E SVILUPPO PICCOLE IMPRESE L.317/91 ART. 17.
0203	02	INTERVENTI A SOSTEGNO DELLO SVILUPPO PRODUTTIVO NEI SETTORI ARTIGIANATO ED INDUSTRIA	2011	V	VINC	215045	CONTRIBUTI IN CONTO CAPITALE A CONSORZI PER INNOVAZIONE E SVILUPPO PICCOLE IMPRESE L.317/91 ART. 17 E D.LVO 112/98
0203	02	INTERVENTI A SOSTEGNO DELLO SVILUPPO PRODUTTIVO NEI SETTORI ARTIGIANATO ED INDUSTRIA	2011	V	VINC	215055	CONTRIBUTI IN CONTO CAPITALE A CONSORZI PER INNOVAZIONE E SVILUPPO PICCOLE IMPRESE L.317/91 ART. 23 E 34. E D.LVO 112/98
0203	02	INTERVENTI A SOSTEGNO DELLO SVILUPPO PRODUTTIVO NEI SETTORI ARTIGIANATO ED INDUSTRIA	2011	V	VINC	215070	ASSEGNAZIONI STATALI PER CONTRIBUTI IN C/C A SOCIETA' CONSORTILI MISTE PER INNOVAZIONE E SVILUPPO DELLE PICCOLE IMPRESE. L.317/91, ART. 27
0203	02	INTERVENTI A SOSTEGNO DELLO SVILUPPO PRODUTTIVO NEI SETTORI ARTIGIANATO ED INDUSTRIA	2011	V	VINC	215075	CONTRIBUTI IN C/C A SOCIETA' CONSORTILI MISTE PER INNOVAZIONE E SVILUPPO DELLE PICCOLE IMPRESE. L.317/91, ART. 27 E D.LVO 112/98
0203	02	INTERVENTI A SOSTEGNO DELLO SVILUPPO PRODUTTIVO NEI SETTORI ARTIGIANATO ED INDUSTRIA	2011	V	AUT	215085	FONDO RISANAMENTO FINANZIARIO DEI CONSORZI A.S.I.- L. R. 19/02/2008 N. 1, ART.29-
0203	02	INTERVENTI A SOSTEGNO DELLO SVILUPPO PRODUTTIVO NEI SETTORI ARTIGIANATO ED INDUSTRIA	2011	S	VINC	216010	CONCORSO DELLA REGIONE A FIERE, MOSTRE ED ESPOSIZIONI. ART. 6 L.R. 28/5/75, N.48. FONDO NAZIONALE DELL'ARTIGIANATO.
0203	02	INTERVENTI A SOSTEGNO DELLO SVILUPPO PRODUTTIVO NEI SETTORI ARTIGIANATO ED INDUSTRIA	2011	V	VINC	311050	SPESE PER IL SERVIZIO DI GESTIONE DEGLI INTERVENTI AGEVOLATI NEL SETTORE TURISMO.
0203	02	INTERVENTI A SOSTEGNO DELLO SVILUPPO PRODUTTIVO NEI SETTORI ARTIGIANATO ED INDUSTRIA	2011	V	VINC	635010	PROGRAMMA TETTI FOTOVOLTAICI E SOLARE-TERMICO QUOTA DI COMPETENZA STATALE - DELIBERA CIPE 19/11/98.
0203	02	INTERVENTI A SOSTEGNO DELLO SVILUPPO PRODUTTIVO NEI SETTORI ARTIGIANATO ED INDUSTRIA	2011	V	AUT	636010	CONTRIBUTO IN CONTO CAPITALE PER IL FINANZIAMENTO DI INTERVENTI VOLTI A CONTENERE I CONSUMI DI ENERGIA NEI SETTORI AGRICOLTURA, INDUSTRIA ED EDILIZIA. L.10/91, L.549/95 ART.3 COMMA 1.
0203	02	INTERVENTI A SOSTEGNO DELLO SVILUPPO PRODUTTIVO NEI SETTORI ARTIGIANATO ED INDUSTRIA	2011	V	AUT	636020	PROGRAMMI TETTI FOTOVOLTAICI E SOLARE TERMICO . COFINANZIAMENTO REGIONALE. DELIBERA CIPE 19/11/98.
0203	02	INTERVENTI A SOSTEGNO DELLO SVILUPPO PRODUTTIVO NEI SETTORI ARTIGIANATO ED INDUSTRIA	2011	V	AUT	1081004	TRASFERIMENTO ALL'AGENZIA REGIONALE PER LA TECNOLOGIA E L'INNOVAZIONE (ARTI) A COPERTURA DEL DISAVANZO PATRIMONIALE AL 31/12/2006. (ARTI. 20, L.R. N. 10/2007).
0203	02	INTERVENTI A SOSTEGNO DELLO SVILUPPO PRODUTTIVO NEI SETTORI ARTIGIANATO ED INDUSTRIA	2011	V	AUT	1081005	SPESE PER IL FUNZIONAMENTO DELL'AGENZIA REGIONALE PER L'INNOVAZIONE TECNOLOGICA. . .

SERVIZIO	UPB	DESCRIZIONE	ESERCIZIO	STATO	AUT VINC	CAPITOLO	OGGETTO
0203	02	INTERVENTI A SOSTEGNO DELLO SVILUPPO PRODUTTIVO NEI SETTORI ARTIGIANATO ED INDUSTRIA	2011	V	VINC	1141061	SPESE PER IL COMPLETAMENTO DELLE ATTIVITA' RELATIVE ALL'AZIONE DI SISTEMA PREVISTE DALL' AFQ SVILUPPO LOCALE - IV ATTO INTEGRATIVO
0203	03	POR 2000 - 2006 ARTIGIANATO	2011	V	VINC	285000	COPINANZIAMENTO COMUNITARIO E STATALE PER L'ATTUAZIONE DEL P.O.R. DELLA MISURA 4.1 AIUTO AL SISTEMA INDUSTRIALE (PMI E ARTIGIANATO). OBIETTIVO 1. - FESR.
0203	03	POR 2000 - 2006 ARTIGIANATO	2011	V	AUT	285010	QUOTA REGIONALE PER L'ATTUAZIONE DELLA MISURA 4.1 AIUTI AL SISTEMA INDUSTRIALE (PMI E ARTIGIANATO) P.O.R. 2000-2006. OB.1 - FESR
0203	03	POR 2000 - 2006 ARTIGIANATO	2011	V	VINC	1091109	COPINANZIAMENTO COMUNITARIO E STATALE PER L'ATTUAZIONE DELLA MISURA 1.9 INCENTIVI PER LA PRODUZIONE DI ENERGIA DA FONTI RINNOVABILI DEL P.O.R. 2000-2006. OBIETTIVO 1 - FESR.
0203	03	POR 2000 - 2006 ARTIGIANATO	2011	V	VINC	1091313	COPINANZIAMENTO COMUNITARIO E STATALE PER L'ATTUAZIONE DELLA MISURA 3.13 RICERCA E SVILUPPO TECNOLOGICO DEL P.O.R. 2000-2006. OBIETTIVO 1 - FESR
0203	03	POR 2000 - 2006 ARTIGIANATO	2011	V	VINC	1091401	COPINANZIAMENTO COMUNITARIO E STATALE PER L'ATTUAZIONE DELLA MISURA 4.1 AIUTI AL SISTEMA INDUSTRIALE (PMI E ARTIGIANATO) DEL P.O.R. 2000-2006. OBIETTIVO 1 - FESR.
0203	03	POR 2000 - 2006 ARTIGIANATO	2011	V	VINC	1091414	COPINANZIAMENTO COMUNITARIO E STATALE PER L'ATTUAZIONE DELLA MISURA 4.14 SUPPORTO ALLA COMPETITIVITA' E ALL'INNOVAZIONE DELLE IMPRESE E DEI SISTEMI DI IMPRESE TURISTICHE DEL P.O.R. 2000-2006. OBIETTIVO 1 - FESR.
0203	03	POR 2000 - 2006 ARTIGIANATO	2011	V	VINC	1091418	COPINANZIAMENTO COMUNITARIO E STATALE PER L'ATTUAZIONE DELLA MISURA 4.18 CONTRATTI DI PROGRAMMA (SETTORE DI INTERVENTO SISTEMI INDUSTRIALI) DEL P.O.R. 2000-2006. OBIETTIVO 1 - FESR.
0203	03	POR 2000 - 2006 ARTIGIANATO	2011	V	VINC	1091419	COPINANZIAMENTO COMUNITARIO E STATALE PER L'ATTUAZIONE DELLA MISURA 4.19 INTERVENTI PER LA CAPITALIZZAZIONE ED IL CONSOLIDAMENTO FINANZIARIO DEL SISTEMA DELLE PMI DEI SETTORI ARTIGIANATO, TURISMO E COMMERCIO DEL P.O.R. 2000-2006. OBIETTIVO 1 - FESR.
0203	03	POR 2000 - 2006 ARTIGIANATO	2011	V	VINC	1091602	COPINANZIAMENTO COMUNITARIO E STATALE PER L'ATTUAZIONE DELLA MISURA 6.2 SOCIETA' DELL'INFORMAZIONE DEL P.O.R. 2000-2006. OBIETTIVO 1 - FESR.
0203	03	POR 2000 - 2006 ARTIGIANATO	2011	V	AUT	1095109	QUOTA REGIONALE PER L'ATTUAZIONE DELLA MISURA 1.9 INCENTIVI PER LA PRODUZIONE DI ENERGIA DA FONTI RINNOVABILI DEL P.O.R. 2000-2006. OBIETTIVO 1 - FESR.
0203	03	POR 2000 - 2006 ARTIGIANATO	2011	V	AUT	1095313	QUOTA REGIONALE PER L'ATTUAZIONE DELLA MISURA 3.13 RICERCA E SVILUPPO TECNOLOGICO DEL P.O.R. 2000-2006. OBIETTIVO 1 - FESR.
0203	03	POR 2000 - 2006 ARTIGIANATO	2011	V	AUT	1095315	FONDO RISCHI CONSORZI FIDI PER MICRO IMPRESE ARTIGIANALI.
0203	03	POR 2000 - 2006 ARTIGIANATO	2011	V	AUT	1095401	QUOTA REGIONALE PER L'ATTUAZIONE DELLA MISURA 4.1 AIUTI AL SISTEMA INDUSTRIALE (PMI E ARTIGIANATO) DEL P.O.R. 2000-2006. OBIETTIVO 1 - FESR.
0203	03	POR 2000 - 2006 ARTIGIANATO	2011	V	AUT	1095414	QUOTA REGIONALE PER L'ATTUAZIONE DELLA MISURA 4.14 SUPPORTO ALLA COMPETITIVITA' E ALL'INNOVAZIONE DELLE IMPRESE E DEI SISTEMI DI IMPRESE TURISTICHE DEL P.O.R. 2000-2006. OBIETTIVO 1 - FESR.
0203	03	POR 2000 - 2006 ARTIGIANATO	2011	V	AUT	1095418	QUOTA REGIONALE PER L'ATTUAZIONE DELLA MISURA 4.19 INTERVENTI PER LA CAPITALIZZAZIONE ED IL CONSOLIDAMENTO FINANZIARIO DEL SISTEMA DELLE PMI DEI SETTORI ARTIGIANATO, TURISMO E COMMERCIO (SETTORE DI INTERVENTO SISTEMI INDUSTRIALI) DEL P.O.R. 2000-2006. OBIETTIVO 1 - FESR.
0203	03	POR 2000 - 2006 ARTIGIANATO	2011	V	AUT	1095419	QUOTA REGIONALE PER L'ATTUAZIONE DELLA MISURA 4.19 INTERVENTI PER LA CAPITALIZZAZIONE ED IL CONSOLIDAMENTO FINANZIARIO DEL SISTEMA DELLE PMI DEI SETTORI ARTIGIANATO, TURISMO E COMMERCIO DEL P.O.R. 2000-2006. OBIETTIVO 1 - FESR.
0203	03	POR 2000 - 2006 ARTIGIANATO	2011	V	AUT	1095602	QUOTA REGIONALE PER L'ATTUAZIONE DELLA MISURA 6.2 SOCIETA' DELL'INFORMAZIONE DEL P.O.R. 2000-2006. OBIETTIVO 1 - FESR.
0203	05	INTESE ISTITUZIONALI DI PROGRAMMA SERVIZIO RICERCA E COMPETITIVITA'	2011	V	VINC	1149202	ACCORDO DI PROGRAMMA QUADRO -RICERCA SCIENTIFICA- ATTO INTEGRATIVO I, SOFOSCRITTO IL 30/11/2005. SPESE FINANZIATE DALLA DEL. CIPE N. 20/04 - SERVIZIO RICERCA E COMPETITIVITA'.
0203	05	INTESE ISTITUZIONALI DI PROGRAMMA SERVIZIO RICERCA E COMPETITIVITA'	2011	V	VINC	1149301	ACCORDO DI PROGRAMMA QUADRO -RICERCA SCIENTIFICA- II- ATTO INTEGRATIVO. SPESE FINANZIATE DALLA DEL. CIPE N. 20/04 - SERVIZIO RICERCA E COMPETITIVITA'.
0203	05	INTESE ISTITUZIONALI DI PROGRAMMA SERVIZIO RICERCA E COMPETITIVITA'	2011	V	VINC	1149302	ACCORDO DI PROGRAMMA QUADRO -RICERCA SCIENTIFICA- II ATTO INTEGRATIVO SPESE FINANZIATE DALLA DEL. CIPE N. 35/05 - SERVIZIO RICERCA E COMPETITIVITA'.
0204	01	INTERVENTI REGIONALI PER LA FORMAZIONE PROFESSIONALE	2011	S	AUT	953020	SPESE PER IL POTENZIAMENTO ED IL FUNZIONAMENTO DELLA STRUTTURA O.R.M.I. (L.R. N.12/85).
0204	01	INTERVENTI REGIONALI PER LA FORMAZIONE PROFESSIONALE	2011	S	AUT	953030	SPESE PER IL FUNZIONAMENTO DEL COMITATO TECNICO SCIENTIFICO DELL'O.R.M.I. (L.R. N. 12/85).
0204	01	INTERVENTI REGIONALI PER LA FORMAZIONE PROFESSIONALE	2011	S	AUT	953031	SPESE PER LA QUALIFICAZIONE E L'AGGIORNAMENTO DEL PERSONALE DELL'O.R.M.I. (L.R.12/85, ART.2)
0204	01	INTERVENTI REGIONALI PER LA FORMAZIONE PROFESSIONALE	2011	S	AUT	953032	SPESE CONNESSE AL RICONOSCIMENTO ALLA PROVINCIA DI LECCE DEI MAGGIORI ONERI SOSTENUTI A SEGUITO DEL TRASFERIMENTO DEL CNOS POLIVALENTE DI LECCE E DEL RELATIVO PERSONALE. (L.R. 25/2004)
0204	01	INTERVENTI REGIONALI PER LA FORMAZIONE PROFESSIONALE	2011	S	AUT	953033	MISURE DI SOSTEGNO PER L'ACCREDITAMENTO DELLE STRUTTURE FORMATIVE - CONTRIBUTO STRAORDINARIO UNIPANTUM . (ART. 2 L.R. 27/2001)

SERVIZIO	UPB	DESCRIZIONE	ESERCIZIO	STATO	AUT VINC	CAPITOLO	OGGETTO
0204	01	INTERVENTI REGIONALI PER LA FORMAZIONE PROFESSIONALE	2011	S	VINC	961001	TRASFERIMENTI AD ENTI PUBBLICI E PRIVATI E AD AZIENDE PER INTERVENTI LEGATI AD ASSI PRIORITARI DI SVILUPPO.OB 1.ANNO CORRENTE.QUOTA CARICO DELLA CEE .REG.CEE 2084/93
0204	01	INTERVENTI REGIONALI PER LA FORMAZIONE PROFESSIONALE	2011	S	VINC	961002	TRASFERIMENTI AD ENTI PUBBLICI E PRIVATI ED AD AZIENDE PER INTERVENTI TENDENTI ALL'INSERIMENTO E REINSERIMENTO DI PERSONE ALLA RICERCA DI OCCUPAZIONE. OB.3 . ANNO CORRENTE. QUOTA A CARICO DELLA CEE REG. CEE 2084/93.
0204	01	INTERVENTI REGIONALI PER LA FORMAZIONE PROFESSIONALE	2011	S	VINC	961003	TRASFERIMENTI AD ENTI PUBBLICI E PRIVATI E AD AZIENDE PER INTERVENTI PER LA FORMAZIONE CONTINUA DEGLI OCCUPATI. OB.4. ANNO CORRENTE .QUOTA A CARICO DELLA CEE. REG. CEE 2084/93.
0204	01	INTERVENTI REGIONALI PER LA FORMAZIONE PROFESSIONALE	2011	S	VINC	961004	TRASFERIMENTI AD ENTI PUBBLICI E PRIVATI E AD AZIENDE PER INTERVENTI LEGATI AD ASSI PRIORITARI DI SVILUPPO.QUOTA A CARICO DELLO STATO. OB.1 ANNO CORRENTE . REG. CEE 2084/93. L.845/78.
0204	01	INTERVENTI REGIONALI PER LA FORMAZIONE PROFESSIONALE	2011	S	VINC	961005	TRASFERIMENTI AD ENTI PUBBLICI E PRIVATI E AD AZIENDE PER INTERVENTI ALL'INSERIMENTO E REINSERIMENTO DI PERSONE ALLA RICERCA DI OCCUPAZIONE. OB 3.ANNO CORRENTE. QUOTA A CARICO DELLO STATO REG. CEE 2084/93. L. 845/78.
0204	01	INTERVENTI REGIONALI PER LA FORMAZIONE PROFESSIONALE	2011	S	VINC	961006	TRASFERIMENTI AD ENTI PUBBLICI E PRIVATI E AD AZIENDE PER INTERVENTI PER LA FORMAZIONE CONTINUA DEGLI OCCUPATI.OB.4. ANNO CORRENTE. QUOTA A CARICO DELLO STATO. REG. CEE. 2084/93 L. 845/78
0204	01	INTERVENTI REGIONALI PER LA FORMAZIONE PROFESSIONALE	2011	S	VINC	961010	TRASFERIMENTI AD ENTI PUBBLICI E PRIVATI GESTORI PER LA FORMAZIONE PROFESSIONALE ANNO CORRENTE - QUOTA A CARICO DEL FONDO SOCIALE EUROPEO (LEGGE REGIONALE N.9/1983 - N.54/1978).
0204	01	INTERVENTI REGIONALI PER LA FORMAZIONE PROFESSIONALE	2011	S	VINC	961012	TRASFERIMENTI DI PARTE CORRENTE AD ENTI PUBBLICI E PRIVATI GESTORI DI F. P.- ANNO CORRENTE - QUOTA A CARICO DELLO STATO (L.R. 9/83 - 54/78).
0204	01	INTERVENTI REGIONALI PER LA FORMAZIONE PROFESSIONALE	2011	S	AUT	961013	TRASFERIMENTI AD ENTI PUBBLICI E PRIVATI GESTORI PER LA FORMAZIONE PROFESSIONALE. QUOTA A CARICO DELLA REGIONE (L.R. N.54/78). ONERI PREGRESSI.
0204	01	INTERVENTI REGIONALI PER LA FORMAZIONE PROFESSIONALE	2011	S	AUT	961014	TRASFERIMENTI AD ENTI PUBBLICI E PRIVATI GESTORI PER LA FORMAZIONE PROFESSIONALE PROSEGUGO ATTIVITA' 1994/95. QUOTA A CARICO DELLA REGIONE.
0204	01	INTERVENTI REGIONALI PER LA FORMAZIONE PROFESSIONALE	2011	S	AUT	961015	TRASFERIMENTI AD ENTI PUBBLICI E PRIVATI GESTORI PER LA FORMAZIONE PRO FESIONALE - ANNO CORRENTE QUOTA A CARICO DELLA REGIONE (L.R.N.54/78).
0204	01	INTERVENTI REGIONALI PER LA FORMAZIONE PROFESSIONALE	2011	S	AUT	961016	TRASFERIMENTI AD ENTI PUBBLICI E PRIVATI GESTORI PER LA FORMAZIONE PROFESSIONALE, PROSEGUGO ANNO 1993, QUOTA A CARICO DELLA REGIONE (L.R. 54/78).
0204	01	INTERVENTI REGIONALI PER LA FORMAZIONE PROFESSIONALE	2011	S	AUT	961017	TRASFERIMENTI DI PARTE CORRENTE AL C.R.F.P. G. PASTORE DI BARI PER SPESE DI FUNZIONAMENTO.
0204	01	INTERVENTI REGIONALI PER LA FORMAZIONE PROFESSIONALE	2011	S	AUT	961019	ONERI DERIVANTI DA RECUPERI COMPENSAZIONI E SALDI A SOGGETTI ATTUATORI DI ATTIVITA' DI F.P. 89/90 - 90/91. ART. 21 L.R. 14/98.
0204	01	INTERVENTI REGIONALI PER LA FORMAZIONE PROFESSIONALE	2011	S	AUT	961021	ONERI NON RICONOSCIBILI DALLA U.E. E/O DALLO STATO ANCHE RELATIVI A PERIODI DI INATTIVITA' FORMATIVE IVI COMPRESSE QUELLE DESTINATE AD UTENZE PARTICOLARI. ONERI PREGRESSI (L.R. 54/78 E SUCCESSIVE MODIFICAZIONI ED INTEGRAZIONI).
0204	01	INTERVENTI REGIONALI PER LA FORMAZIONE PROFESSIONALE	2011	S	AUT	961023	SPESE RELATIVE AL FUNZIONAMENTO ED AL MANTENIMENTO DELLE STRUTTURE OPERATIVE. (ART. 5 L.R. 1/94 - ART. 20 L.R. 6/96). ONERI PREGRESSI.
0204	01	INTERVENTI REGIONALI PER LA FORMAZIONE PROFESSIONALE	2011	S	VINC	961024	SPESE PER ATTIVITA' DI FORMAZIONE E RIQUALIFICAZIONE DIPENDENTI EDISUD SPA (FINANZIAMENTO STATALE EX ART. 26 L.845/78 - D.L.16.5.96
0204	01	INTERVENTI REGIONALI PER LA FORMAZIONE PROFESSIONALE	2011	S	VINC	961025	SPESE PER PROGETTO MULTINAZIONALE DI INFORMAZIONE E PUBBLICITA' F.S.E O FTINANZIAMENTO COMUNITARIO (D.DIR. 60/II/96)
0204	01	INTERVENTI REGIONALI PER LA FORMAZIONE PROFESSIONALE	2011	S	AUT	961030	SPESE PER ONERI DERIVANTI DALL'APPLICAZIONE DEL C.C.N.I. - PIANO DI FORMAZIONE ANNI 1994 E 1995 - L.R. 37/1994.
0204	01	INTERVENTI REGIONALI PER LA FORMAZIONE PROFESSIONALE	2011	S	AUT	961031	ONERI PREGRESSI DERIVANTI DALL'APPLICAZIONE DEL C.C.N.I. 89/91, ART. 29, AGLI OPERATORI DELLA F.P.
0204	01	INTERVENTI REGIONALI PER LA FORMAZIONE PROFESSIONALE	2011	S	AUT	961032	ONERI RIVENIENTI DALLA DEFINIZIONE DI PARTIE PREGRESSE IN MATERIA DI ATTIVITA' FORMATIVE E DA INTERESSI PASSIVI SULLE ANTICIPAZIONI, DI CUI ALLE LEGGI REGIONALI 26/88, 18/93 1/94.
0204	01	INTERVENTI REGIONALI PER LA FORMAZIONE PROFESSIONALE	2011	S	AUT	961033	CONTRIBUTO UNARANTUM AGLI OPERATORI GIÀ ISCRITTI NELL'ALBO O NELL'ELENCO DI CUI AL SOPPRESSO ART.26, L.R. 54/78. L.R. 1/2004
0204	01	INTERVENTI REGIONALI PER LA FORMAZIONE PROFESSIONALE	2011	V	VINC	961050	TRASFERIMENTI AI SOGGETTI ATTUATORI CONTRIBUTO PER ATTIVITÀ DI APPRENDISTATO A REGIME (L. 196/97, ART. 16, D.D. 590/99).

SERVIZIO	UPB	DESCRIZIONE	ESERCIZIO	STATO	AUT VINC	CAPITOLO	OGGETTO
0204	01	INTERVENTI REGIONALI PER LA FORMAZIONE PROFESSIONALE	2011	V	VINC	961054	TRASFERIMENTI AI SOGGETTI ATTUATORI PER PROGETTI DI FORMAZIONE DI LAVORATORI OCCUPATI (L. 53/2000 ART.6).
0204	01	INTERVENTI REGIONALI PER LA FORMAZIONE PROFESSIONALE	2011	S	AUT	961055	PARTICIPAZIONE FINANZIARIA DELLA REGIONE PUGLIA AL PROGETTO ALFABETIZZAZIONE INFORMATICA DI CUI ALLA DELIBERA CIPE N. 85 DEL 4/8/2000.
0204	01	INTERVENTI REGIONALI PER LA FORMAZIONE PROFESSIONALE	2011	S	VINC	961060	TRASFERIMENTO DI PARTE CORRENTE PROGETTO EURO FORMAZIONE MINISTERO DIFESA (D.M. 6/7/2000).
0204	01	INTERVENTI REGIONALI PER LA FORMAZIONE PROFESSIONALE	2011	S	AUT	961065	TRASFERIMENTI DI PARTE CORRENTE AD ENTI PUBBLICI E PRIVATI PER PERCORSI PILOTA PER L'OBBLIGO FORMATIVO. DECRETO MIUR DEL 05/11/2001. COFINANZIAMENTO REGIONALE.
0204	01	INTERVENTI REGIONALI PER LA FORMAZIONE PROFESSIONALE	2011	S	AUT	961066	COFINANZIAMENTO REGIONALE CORSI DI ALTA FORMAZIONE FINANZIATI DAL MIUR. L.R. 15/02 ART3, COMMA2, LETT. H, PUNTO 1.
0204	01	INTERVENTI REGIONALI PER LA FORMAZIONE PROFESSIONALE	2011	V	VINC	961070	TRASFERIMENTO AI SOGGETTI ATTUATORI DEI FINANZIAMENTI INIZIATIVE OBBLIGO FORMATIVO (ART.68 L. 144/99 DD. 370/SEGR/2000 DEL 13/11/2000).
0204	01	INTERVENTI REGIONALI PER LA FORMAZIONE PROFESSIONALE	2011	V	AUT	961089	SESE PER INCENTIVO AL PENSIONAMENTO DI VECCHIATA AI DIPENDENTI DEGLI ENTI DI FORMAZIONE PROFESSIONALE ACCREDITATI PRESSO LA REGIONE PUGLIA. (ART. L.R. ASSESTAMENTO 2011)
0204	01	INTERVENTI REGIONALI PER LA FORMAZIONE PROFESSIONALE	2011	V	AUT	961090	INDENNITÀ E CONTRIBUTO UNA TANTUM DI INCENTIVAZIONE ALL'ESODO DEI FORMATORI IN ALBO. -L.R. 14/04 ART.62 COMMA 8
0204	01	INTERVENTI REGIONALI PER LA FORMAZIONE PROFESSIONALE	2011	S	AUT	961091	INDENNITÀ E CONTRIBUTO UNA TANTUM PER INCENTIVAZIONE ALL'ESODO DEI FORMATORI IN ALBO. RIAPERTURA TERMINI COMMI 3 E 5 ART. 1 L.R. 27/2001.
0204	01	INTERVENTI REGIONALI PER LA FORMAZIONE PROFESSIONALE	2011	V	AUT	961092	INDENNITÀ E CONTRIBUTO UNA TANTUM PER INCENTIVAZIONE ALL'ESODO DEGLI OPERATORE DELLA FORMAZIONE PROFESSIONALE. QUOTA REGIONALE AD INTEGRAZIONE DEI FONDI STATALI.
0204	01	INTERVENTI REGIONALI PER LA FORMAZIONE PROFESSIONALE	2011	V	AUT	961093	CONTRIBUTO PER PROGRAMMA DI ASSISTENZA TECNICA ISTITUZIONALE FSE IN FAVORE DELL'ASSOCIAZIONE TECNOSTRUTTURALE DELLE REGIONI PER IL FSE.
0204	01	INTERVENTI REGIONALI PER LA FORMAZIONE PROFESSIONALE	2011	V	VINC	961095	INDENNITÀ E CONTRIBUTO UNATANTUM DI INCENTIVAZIONE ALL'ESODO DEI FORMATORI IN ALBO. - L.R. 27 DEL 16/11/2001 ART.3 - QUOTA STATO
0204	01	INTERVENTI REGIONALI PER LA FORMAZIONE PROFESSIONALE	2011	S	AUT	961100	SESE PER MISURE DI SOSTEGNO PER L'ACCREDITAMENTO DELLE STRUTTURE FORMATIVE ART. 2 L.R. 27/01 E L.R. 4/2003.
0204	01	INTERVENTI REGIONALI PER LA FORMAZIONE PROFESSIONALE	2011	S	AUT	961110	SESE CONNESSE AL RICONOSCIMENTO AL CNOS DI LECCE DEGLI ONERI SOSTENUTI PER L'ATTUAZIONE DELLE ATTIVITÀ FORMATIVE. L.R. 4/2003.
0204	01	INTERVENTI REGIONALI PER LA FORMAZIONE PROFESSIONALE	2011	V	AUT	961120	ONERI DERIVANTI DA SENTENZE DI CONDANNA DELL'AMMINISTRAZIONE REGIONALE IN MATERIA DI FORMAZIONE PROFESSIONALE.
0204	01	INTERVENTI REGIONALI PER LA FORMAZIONE PROFESSIONALE	2011	V	VINC	962005	SESE PER L'ATTUAZIONE DEL GEMELLAGGIO REGIONE PUGLIA - REGIONE EMILIA ROMAGNA. - FON AVAS 2000 - 2006.
0204	01	INTERVENTI REGIONALI PER LA FORMAZIONE PROFESSIONALE	2011	S	AUT	962010	TRASFERIMENTI AD ENTI GESTORI PUBBLICI E PRIVATI PER ATTUAZIONE DELL'ATTIVITÀ DI FORMAZIONE ED ORIENTAMENTO PROFESSIONALE E PER IL FUNZIONAMENTO E LA MANUTENZIONE DELLE STRUTTURE FORMATIVE E DELLE ATTREZZATURE. (L.R.54/78).
0204	01	INTERVENTI REGIONALI PER LA FORMAZIONE PROFESSIONALE	2011	S	AUT	962015	FUNZIONI DIRETTE IN MATERIA DI ORIENTAMENTO ALLA F.P. (L.R. 42/80 ARTT.13 E 14)
0204	01	INTERVENTI REGIONALI PER LA FORMAZIONE PROFESSIONALE	2011	S	AUT	962020	SESE E TRASFERIMENTI AD ENTI GESTORI PUBBLICI E PRIVATI PER ISTITUZIONE E POTENZIAMENTO DEI CENTRI PILOTA DI F.P. E DEL CENTRO REGIONALE - AUDIOVISIVI E TECNOLOGIE INNOVATIVE NELLA FORMAZIONE - (L.R. 54/78).
0204	01	INTERVENTI REGIONALI PER LA FORMAZIONE PROFESSIONALE	2011	V	VINC	962040	TRASFERIMENTI AD ENTI PUBBLICI E PRIVATI DI FONDI PER INTERVENTI FORMATIVI FINALIZZATI ALL'INGRESSO IN ITALIA DI CITTADINI EXTRACOMUNITARI PER MOTIVI DI LAVORO. QUOTA A CARICO BELLO STATO.
0204	01	INTERVENTI REGIONALI PER LA FORMAZIONE PROFESSIONALE	2011	S	VINC	962045	TRASFERIMENTI IN C/ CAPITALE E DI PARTE CORRENTE AD ENTI PUBBLICI E PRIVATI PER L'INNOVAZIONE DEL SISTEMA FORMATIVO REGIONALE: LEGGE 492/88. QUOTA ANNO PRECEDENTE.
0204	01	INTERVENTI REGIONALI PER LA FORMAZIONE PROFESSIONALE	2011	V	VINC	962046	TRASFERIMENTO AD AZIENDE E/O ENTI PER INTERVENTI DI FORMAZIONE PROFES-SIONALE (ART.9 COMMA 3/3BIS L.236/93).
0204	01	INTERVENTI REGIONALI PER LA FORMAZIONE PROFESSIONALE	2011	S	AUT	962050	TRASFERIMENTI DI PARTE CORRENTE AD IMPRESE PER PROGETTI AZIENDALI DI FORMAZIONE (L.R. 54/78).

SERVIZIO	UPB	DESCRIZIONE	ESERCIZIO	STATO	AUT VINC	CAPITOLO	OGGETTO
0204	01	INTERVENTI REGIONALI PER LA FORMAZIONE PROFESSIONALE	2011	S	AUT	963010	SPESE PER ATTIVITA' FORMATIVE DESTINATE A NUOVI ASSUNTI A TEMPO INDETERMINATO ALLE IMPRESE E LORO CONSORZI (ART.13 - L.R. 27/96).
0204	01	INTERVENTI REGIONALI PER LA FORMAZIONE PROFESSIONALE	2011	S	AUT	963020	FONDO DI ROTAZIONE PER IL FINANZIAMENTO DI PROGETTI DI FORMAZIONE PRO-FESSIONALE IN AZIENDE MEDIO GRANDE DIMENSIONE INTERESSATE DA PROCESSI DI RISTRUTTURAZIONE O RICONVERSIONE PRODUTTIVA. L.R. 10.12.1983 N.21.
0204	01	INTERVENTI REGIONALI PER LA FORMAZIONE PROFESSIONALE	2011	S	VINC	963030	TRASFERIMENTI DI PARTE CORRENTE A ENTI PUBBLICI E PRIVATI PER INTERVENTI DI CUI AL POM 940026/I/1
0204	01	INTERVENTI REGIONALI PER LA FORMAZIONE PROFESSIONALE	2011	S	VINC	963040	TRASFERIMENTI DI PARTE CORRENTE AD ENTI PUBBLICI E PRIVATI PER INTERVENTI DI CUI AL P.O.M 940026/I/1 E 940030/I/1 PROGETTO QUADRO I PERCORSI DELL'ESCLUSIONE SOCIALE QUOTA STATO
0204	01	INTERVENTI REGIONALI PER LA FORMAZIONE PROFESSIONALE	2011	S	AUT	964010	TRASFERIMENTI IN C/CAPITALE AD ENTI GESTORI PUBBLICI E PRIVATI PER AMMODERNAMENTO, AMPLIAMENTO E MANUTENZIONE STRAORDINARIA SEDI E ATTREZZATURE; ANNO 1992 E RETRO (L.R. N.54/1978).
0204	01	INTERVENTI REGIONALI PER LA FORMAZIONE PROFESSIONALE	2011	S	AUT	964012	TRASFERIMENTI IN C/CAPITALE AD ENTI GESTORI PUBBLICI E PRIVATI PER MANUTENZIONE STRAORDINARIA SEDI E D ATTREZZATURE DEI CENTRI, IVI COMPRESO L'ABBATTIMENTO DELLE BARRIERE ARCHITETTONICHE. (L.R.54/78).
0204	01	INTERVENTI REGIONALI PER LA FORMAZIONE PROFESSIONALE	2011	V	AUT	964013	QUOTA REGIONALE AD INTEGRAZIONE FONDI STATALI EX ART.26 LEGGE 845/78 PER ATTIVITA' SPECIFICHE SVOLTE DA ENTI GESTORI PUBBLICI E PRIVATI.
0204	01	INTERVENTI REGIONALI PER LA FORMAZIONE PROFESSIONALE	2011	S	AUT	966012	TRASFERIMENTI AD ENTI PUBBLICI E PRIVATI GESTORI DI F.P. PER ONERI DERIVANTI DALLE LL.RR. 26/88 E 18/93 CONTENENTI NORME IN MATERIE DI RENDICONTAZIONE DEI FINANZIAMENTI PER ATTIVITA' F.P. ED INDENNITA' DI MISSIONE PER I REVISORI DI RENDICONTI.
0204	01	INTERVENTI REGIONALI PER LA FORMAZIONE PROFESSIONALE	2011	V	AUT	966020	RIMBORSO ALLA PROVINCIA DI BARI DELLE SOMME NON INCASSATE PER PIGNORAMENTI EFFETTUATI DA CREDITORI DELL'ENTE ENAPACA DU LIQUIDAZIONI DISPOSTE, DALLA REGIONE, A VALERE SULLA MISURA 3.1 DEL FOR PUGLIA 2000/2006. (L.R. 18/2008 DI ASSESTAMENTO BILANCIO 2008)
0204	01	INTERVENTI REGIONALI PER LA FORMAZIONE PROFESSIONALE	2011	V	AUT	966025	PERSONALE EX CIAP1 DI CUI ALLE LL.RR. 31 E 33/82 - 38/87 PER TRANSAZIONE GIUDIZIARIE E SENTENZE ESECUTIVE.
0204	01	INTERVENTI REGIONALI PER LA FORMAZIONE PROFESSIONALE	2011	V	VINC	971020	TRASFERIMENTI DI PARTE CORRENTE AD ENTI PUBBLICI E PRIVATI GESTORI DI FORMAZIONE PROFESSIONALE PER ATTIVITA' SPECIFICHE FINANZIARIE (EX ART. 26 LEGGE 845/78).
0204	02	FOR 2000 - 2006 E P.O. FSE 2007-2013 FORMAZIONE PROFESSIONALE	2011	S	AUT	10900000	COMPENSI AD ESPERTI ESTERNI PER VALUTAZIONE PROGETTI F.S.E. DEL P.O.R. PUGLIA 2000-2006.
0204	02	FOR 2000 - 2006 E P.O. FSE 2007-2013 FORMAZIONE PROFESSIONALE	2011	V	VINC	1093110	COFINANZIAMENTO COMUNITARIO E STATALE PER L'ATTUAZIONE DELLA MISURA 1.10 FORMAZIONE E SOSTEGNO ALLA IMPRENDITORIALITÀ NEI SETTORI INTERESSATI ALL'ASSE DEL P.O.R. 2000-2006. OBIETTIVO 1 - FSE.
0204	02	FOR 2000 - 2006 E P.O. FSE 2007-2013 FORMAZIONE PROFESSIONALE	2011	V	VINC	1093203	COFINANZIAMENTO COMUNITARIO E STATALE PER L'ATTUAZIONE DELLA MISURA 2.3 FORMAZIONE E SOSTEGNO ALLA IMPRENDITORIALITÀ NEI SETTORI INTERESSATI ALL'ASSE DEL P.O.R. 2000-2006. OBIETTIVO 1 - FSE.
0204	02	FOR 2000 - 2006 E P.O. FSE 2007-2013 FORMAZIONE PROFESSIONALE	2011	V	VINC	1093302	COFINANZIAMENTO COMUNITARIO E STATALE PER L'ATTUAZIONE DELLA MISURA 3.2 INSERIMENTO E REINserIMENTO NEL MERCATO DEL LAVORO DI GIOVANI E ADULTI SECONDO UN APPROCCIO PREVENTIVO DEL FOR 2000-2006.OBIETTIVO 1-FSE
0204	02	FOR 2000 - 2006 E P.O. FSE 2007-2013 FORMAZIONE PROFESSIONALE	2011	V	VINC	1093303	COFINANZIAMENTO COMUNITARIO E STATALE PER L'ATTUAZIONE DELLA MISURA 3.3 INSERIMENTO E REINserIMENTO LAVORATIVO DI DISOCCUPATI DI LUNGA DURATA DEL P.O.R. 2000-2006. OBIETTIVO 1 - FSE.
0204	02	FOR 2000 - 2006 E P.O. FSE 2007-2013 FORMAZIONE PROFESSIONALE	2011	V	VINC	1093304	COFINANZIAMENTO COMUNITARIO E STATALE PER L'ATTUAZIONE DELLA MISURA 3.4 INSERIMENTO E REINserIMENTO LAVORATIVO DI GRUPPI SVANTAGGIATI DEL P.O.R. 2000-2006. OBIETTIVO 1 - FSE.
0204	02	FOR 2000 - 2006 E P.O. FSE 2007-2013 FORMAZIONE PROFESSIONALE	2011	V	VINC	1093305	COFINANZIAMENTO COMUNITARIO E STATALE PER L'ATTUAZIONE DELLA MISURA 3.5 ADEGUAMENTO DEL SISTEMA DELLA FORMAZIONE PROFESSIONALE DEL P.O.R. 2000-2006. OBIETTIVO 1 - FSE.
0204	02	FOR 2000 - 2006 E P.O. FSE 2007-2013 FORMAZIONE PROFESSIONALE	2011	V	VINC	1093306	COFINANZIAMENTO COMUNITARIO E STATALE PER L'ATTUAZIONE DELLA MISURA 3.6 PREVENZIONE DELLA DISPERSIONE SCOLASTICA E FORMATIVA DEL P.O.R. 2000-2006. OBIETTIVO 1 - FSE.
0204	02	FOR 2000 - 2006 E P.O. FSE 2007-2013 FORMAZIONE PROFESSIONALE	2011	V	VINC	1093307	COFINANZIAMENTO COMUNITARIO E STATALE PER L'ATTUAZIONE DELLA MISURA 3.7 FORMAZIONE SUPERIORE DEL P.O.R. 2000-2006. OBIETTIVO 1 - FSE.
0204	02	FOR 2000 - 2006 E P.O. FSE 2007-2013 FORMAZIONE PROFESSIONALE	2011	V	VINC	1093308	COFINANZIAMENTO COMUNITARIO E STATALE PER L'ATTUAZIONE DELLA MISURA 3.8 FORMAZIONE PERMANENTE DEL P.O.R. 2000-2006. OBIETTIVO 1 - FSE.
0204	02	FOR 2000 - 2006 E P.O. FSE 2007-2013 FORMAZIONE PROFESSIONALE	2011	V	VINC	1093309	COFINANZIAMENTO COMUNITARIO E STATALE PER L'ATTUAZIONE DELLA MISURA 3.9 SVILUPPO DELLA COMPETITIVITÀ DELLE IMPRESE E FORMAZIONE CONTINUA, CON PRIORITÀ ALLE PMI DEL P.O.R. 2000-2006. OBIETTIVO 1 - FSE.
0204	02	FOR 2000 - 2006 E P.O. FSE 2007-2013 FORMAZIONE PROFESSIONALE	2011	V	VINC	1093310	COFINANZIAMENTO COMUNITARIO E STATALE PER L'ATTUAZIONE DELLA MISURA 3.10 POTENZIAMENTO E SVILUPPO DEI PROFILI PROFESSIONALI NELLA PUBBLICA AMMINISTRAZIONE DEL P.O.R. 2000-2006. OBIETTIVO 1 - FSE.



SERVIZIO	UPB	DESCRIZIONE	ESERCIZIO	STATO	AUT VINC	CAPITOLO	OGGETTO
0204	02	FOR 2000 - 2006 E P.O. FSE 2007-2013 FORMAZIONE PROFESSIONALE	2011	V	VINC	1093312	COFINANZIAMENTO COMUNITARIO E STATALE PER L'ATTUAZIONE DELLA MISURA 3.12 MIGLIORAMENTO DELLE RISORSE UMANE NEL SETTORE DELLA RICERCA E SVILUPPO TECNOLOGICO DEL P.O.R. 2000-2006. OBIETTIVO 1 - FSE.
0204	02	FOR 2000 - 2006 E P.O. FSE 2007-2013 FORMAZIONE PROFESSIONALE	2011	V	VINC	1093314	COFINANZIAMENTO COMUNITARIO E STATALE PER L'ATTUAZIONE DELLA MISURA 3.14 PROMOZIONE DELLA PARTECIPAZIONE FEMMINILE AL MERCATO DEL LAVORO DEL P.O.R. 2000-2006. OBIETTIVO 1 - FSE.
0204	02	FOR 2000 - 2006 E P.O. FSE 2007-2013 FORMAZIONE PROFESSIONALE	2011	V	VINC	1093420	COFINANZIAMENTO COMUNITARIO E STATALE PER L'ATTUAZIONE DELLA MISURA 4.20 AZIONI PER LE RISORSE UMANE (SETTORI SISTEMI INDUSTRIALI, AGRICOLTURA, TURISMO E COMMERCIO) DEL P.O.R. 2000-2006. OBIETTIVO 1 - FSE.
0204	02	FOR 2000 - 2006 E P.O. FSE 2007-2013 FORMAZIONE PROFESSIONALE	2011	V	VINC	1093503	COFINANZIAMENTO COMUNITARIO E STATALE PER L'ATTUAZIONE DELLA MISURA 5.3 AZIONI FORMATIVE E PICCOLI SUSSIDI DEL P.O.R. 2000-2006. OBIETTIVO 1 - FSE.
0204	02	FOR 2000 - 2006 E P.O. FSE 2007-2013 FORMAZIONE PROFESSIONALE	2011	V	VINC	1093604	COFINANZIAMENTO COMUNITARIO E STATALE PER L'ATTUAZIONE DELLA MISURA 6.4 RISORSE UMANE E SOCIETA' DELL'INFORMAZIONE DEL P.O.R. 2000-2006. OBIETTIVO 1 - FSE.
0204	02	FOR 2000 - 2006 E P.O. FSE 2007-2013 FORMAZIONE PROFESSIONALE	2011	V	AUT	1095110	QUOTA REGIONALE PER L'ATTUAZIONE DELLA MISURA 1.10 FORMAZIONE E SOSTEGNO ALLA IMPRENDITORIALITÀ NEI SETTORI INTERESSATI ALL'ASSE DEL P.O.R. 2000-2006. OBIETTIVO 1 - FSE.
0204	02	FOR 2000 - 2006 E P.O. FSE 2007-2013 FORMAZIONE PROFESSIONALE	2011	V	AUT	1095203	QUOTA REGIONALE PER L'ATTUAZIONE DELLA MISURA 2.3 FORMAZIONE E SOSTEGNO ALLA IMPRENDITORIALITÀ NEI SETTORI INTERESSATI ALL'ASSE DEL P.O.R. 2000-2006. OBIETTIVO 1 - FSE.
0204	02	FOR 2000 - 2006 E P.O. FSE 2007-2013 FORMAZIONE PROFESSIONALE	2011	V	AUT	1095302	QUOTA REGIONALE PER L'ATTUAZIONE DELLA MISURA 3.2 INSERIMENTO E REINSERIMENTO NEL MERCATO DEL LAVORO DI GIOVANI E ADULTI SECONDO UN APPROCCIO PREVENTIVO DEL P.O.R. 2000-2006. OBIETTIVO 1 - FSE.
0204	02	FOR 2000 - 2006 E P.O. FSE 2007-2013 FORMAZIONE PROFESSIONALE	2011	V	AUT	1095303	QUOTA REGIONALE PER L'ATTUAZIONE DELLA MISURA 3.3 INSERIMENTO E REINSERIMENTO LAVORATIVO DI DISOCCUPATI DI LUNGA DURATA DEL P.O.R. 2000-2006. OBIETTIVO 1 - FSE.
0204	02	FOR 2000 - 2006 E P.O. FSE 2007-2013 FORMAZIONE PROFESSIONALE	2011	V	AUT	1095304	QUOTA REGIONALE PER L'ATTUAZIONE DELLA MISURA 3.4 INSERIMENTO E REINSERIMENTO LAVORATIVO DI GRUPPI SVANTAGGIATI DEL P.O.R. 2000-2006. OBIETTIVO 1 - FSE.
0204	02	FOR 2000 - 2006 E P.O. FSE 2007-2013 FORMAZIONE PROFESSIONALE	2011	V	AUT	1095305	QUOTA REGIONALE PER L'ATTUAZIONE DELLA MISURA 3.5 ADEGUAMENTO DEL SISTEMA DELLA FORMAZIONE PROFESSIONALE DEL P.O.R. 2000-2006. OBIETTIVO 1 - FSE.
0204	02	FOR 2000 - 2006 E P.O. FSE 2007-2013 FORMAZIONE PROFESSIONALE	2011	V	AUT	1095306	QUOTA REGIONALE PER L'ATTUAZIONE DELLA MISURA 3.6 PREVENZIONE DELLA DISPERSIONE SCOLASTICA E FORMATIVA DEL P.O.R. 2000-2006. OBIETTIVO 1 - FSE.
0204	02	FOR 2000 - 2006 E P.O. FSE 2007-2013 FORMAZIONE PROFESSIONALE	2011	V	AUT	1095307	QUOTA REGIONALE PER L'ATTUAZIONE DELLA MISURA 3.7 FORMAZIONE SUPERIORE DEL P.O.R. 2000-2006. OBIETTIVO 1 - FSE.
0204	02	FOR 2000 - 2006 E P.O. FSE 2007-2013 FORMAZIONE PROFESSIONALE	2011	V	AUT	1095308	QUOTA REGIONALE PER L'ATTUAZIONE DELLA MISURA 3.8 FORMAZIONE PERMANENTE DEL P.O.R. 2000-2006. OBIETTIVO 1 - FSE.
0204	02	FOR 2000 - 2006 E P.O. FSE 2007-2013 FORMAZIONE PROFESSIONALE	2011	V	AUT	1095309	QUOTA REGIONALE PER L'ATTUAZIONE DELLA MISURA 3.9 SVILUPPO DELLA COMPETITIVITÀ DELLE IMPRESE E FORMAZIONE CONTINUA, CON PRIORITÀ ALLE PMI DEL P.O.R. 2000-2006. OBIETTIVO 1 - FSE.
0204	02	FOR 2000 - 2006 E P.O. FSE 2007-2013 FORMAZIONE PROFESSIONALE	2011	V	AUT	1095310	QUOTA REGIONALE PER L'ATTUAZIONE DELLA MISURA 3.10 POTENZIAMENTO E SVILUPPO DEI PROFILI PROFESSIONALI NELLA PUBBLICA AMMINISTRAZIONE DEL P.O.R. 2000-2006. OBIETTIVO 1 - FSE.
0204	02	FOR 2000 - 2006 E P.O. FSE 2007-2013 FORMAZIONE PROFESSIONALE	2011	V	AUT	1095312	QUOTA REGIONALE PER L'ATTUAZIONE DELLA MISURA 3.12 MIGLIORAMENTO DELLE RISORSE UMANE NEL SETTORE DELLA RICERCA E SVILUPPO TECNOLOGICO DEL P.O.R. 2000-2006. OBIETTIVO 1 - FSE.
0204	02	FOR 2000 - 2006 E P.O. FSE 2007-2013 FORMAZIONE PROFESSIONALE	2011	V	AUT	1095314	QUOTA REGIONALE PER L'ATTUAZIONE DELLA MISURA 3.14 PROMOZIONE DELLA PARTECIPAZIONE FEMMINILE AL MERCATO DEL LAVORO DEL P.O.R. 2000-2006. OBIETTIVO 1 - FSE.
0204	02	FOR 2000 - 2006 E P.O. FSE 2007-2013 FORMAZIONE PROFESSIONALE	2011	V	AUT	1095420	QUOTA REGIONALE PER L'ATTUAZIONE DELLA MISURA 4.20 AZIONI PER LE RISORSE UMANE (SETTORI SISTEMI INDUSTRIALI, AGRICOLTURA, TURISMO E COMMERCIO) DEL P.O.R. 2000-2006. OBIETTIVO 1 - FSE.
0204	02	FOR 2000 - 2006 E P.O. FSE 2007-2013 FORMAZIONE PROFESSIONALE	2011	V	AUT	1095503	QUOTA REGIONALE PER L'ATTUAZIONE DELLA MISURA 5.3 AZIONI FORMATIVE E PICCOLI SUSSIDI DEL P.O.R. 2000-2006. OBIETTIVO 1 - FSE.
0204	02	FOR 2000 - 2006 E P.O. FSE 2007-2013 FORMAZIONE PROFESSIONALE	2011	V	AUT	1095604	QUOTA REGIONALE PER L'ATTUAZIONE DELLA MISURA 6.4 RISORSE UMANE E SOCIETA' DELL'INFORMAZIONE DEL P.O.R. 2000-2006. OBIETTIVO 1 - FSE.
0204	02	FOR 2000 - 2006 E P.O. FSE 2007-2013 FORMAZIONE PROFESSIONALE	2011	V	VINC	1151500	COFINANZIAMENTO COMUNITARIO E STATALE PER L'ATTUAZIONE DELL'ASSE I - ADATTABILITÀ DEL POR 2007-2013. OBIETTIVO COERGENZA - FSE
0204	02	FOR 2000 - 2006 E P.O. FSE 2007-2013 FORMAZIONE PROFESSIONALE	2011	V	AUT	1151510	COFINANZIAMENTO REGIONALE PER L'ATTUAZIONE DELL'ASSE I - ADATTABILITÀ DEL POR 2007-2013. OBIETTIVO COERGENZA - FSE

SERVIZIO	UPB	DESCRIZIONE	ESERCIZIO	STATO	AUT VINC	CAPITOLO	OGGETTO
0204	02	FOR 2000 - 2006 E P.O. FSE 2007-2013 FORMAZIONE PROFESSIONALE	2011	V	VINC	1153500	COFINANZIAMENTO COMUNITARIO E STATALE PER L'ATTUAZIONE DELL'ASSE III - INCLUSIONE SOCIALE DEL POR 2007-2013. OBIETTIVO COVERGENZA - FSE
0204	02	FOR 2000 - 2006 E P.O. FSE 2007-2013 FORMAZIONE PROFESSIONALE	2011	V	AUT	1153510	COFINANZIAMENTO REGIONALE PER L'ATTUAZIONE DELL'ASSE III - INCLUSIONE SOCIALE DEL POR 2007-2013. OBIETTIVO COVERGENZA - FSE
0204	02	FOR 2000 - 2006 E P.O. FSE 2007-2013 FORMAZIONE PROFESSIONALE	2011	V	VINC	1154500	COFINANZIAMENTO COMUNITARIO E STATALE PER L'ATTUAZIONE DELL'ASSE IV - CAPITALE UMANO DEL POR 2007-2013. OBIETTIVO COVERGENZA - FSE
0204	02	FOR 2000 - 2006 E P.O. FSE 2007-2013 FORMAZIONE PROFESSIONALE	2011	V	AUT	1154510	COFINANZIAMENTO REGIONALE PER L'ATTUAZIONE DELL'ASSE IV - CAPITALE UMANO DEL POR 2007-2013. OBIETTIVO COVERGENZA - FSE
0204	02	FOR 2000 - 2006 E P.O. FSE 2007-2013 FORMAZIONE PROFESSIONALE	2011	V	VINC	1155500	COFINANZIAMENTO COMUNITARIO E STATALE PER L'ATTUAZIONE DELL'ASSE V - TRANSNAZIONALITA' E INTERREGIONALITA' DEL POR 2007-2013. OBIETTIVO COVERGENZA - FSE
0204	02	FOR 2000 - 2006 E P.O. FSE 2007-2013 FORMAZIONE PROFESSIONALE	2011	V	AUT	1155510	COFINANZIAMENTO REGIONALE PER L'ATTUAZIONE DELL'ASSE V - TRANSNAZIONALITA' E INTERREGIONALITA' DEL POR 2007-2013. OBIETTIVO COVERGENZA - FSE
0204	02	FOR 2000 - 2006 E P.O. FSE 2007-2013 FORMAZIONE PROFESSIONALE	2011	V	VINC	1156500	COFINANZIAMENTO COMUNITARIO E STATALE PER L'ATTUAZIONE DELL'ASSE VI - ASSISTENZA TECNICA DEL POR 2007-2013. OBIETTIVO COVERGENZA - FSE
0204	02	FOR 2000 - 2006 E P.O. FSE 2007-2013 FORMAZIONE PROFESSIONALE	2011	V	AUT	1156510	COFINANZIAMENTO REGIONALE PER L'ATTUAZIONE DELL'ASSE VI - ASSISTENZA TECNICA DEL POR 2007-2013. OBIETTIVO COVERGENZA - FSE
0204	02	FOR 2000 - 2006 E P.O. FSE 2007-2013 FORMAZIONE PROFESSIONALE	2011	V	VINC	1157500	COFINANZIAMENTO COMUNITARIO E STATALE PER L'ATTUAZIONE DELL'ASSE VII - CAPACITA' ISTITUZIONALE DEL POR 2007-2013. OBIETTIVO COVERGENZA - FSE
0204	02	FOR 2000 - 2006 E P.O. FSE 2007-2013 FORMAZIONE PROFESSIONALE	2011	V	AUT	1157510	COFINANZIAMENTO REGIONALE PER L'ATTUAZIONE DELL'ASSE VII - CAPACITA' ISTITUZIONALE DEL POR 2007-2013. OBIETTIVO COVERGENZA - FSE
0204	03	ALTRE INIZIATIVE COMUNITARIE	2011	S	VINC	961008	TRASFERIMENTI AD ENTI PUBBLICI E PRIVATI DI CUI AL P.O. 940028/I/1 - AZIONI INNOVATIVE SUD ED ASSISTENZA TECNICA - QUOTA A CARICO DEL F.S.E. (DD.211/98).
0204	03	ALTRE INIZIATIVE COMUNITARIE	2011	S	VINC	961009	TRASFERIMENTI AD ENTI PUBBLICI E PRIVATI DI CUI AL P.O. 940028/I/1 - AZIONI INNOVATIVE SUD ED ASSISTENZA TECNICA - QUOTA A CARICO DEL FONDO DI ROTAZIONE EX ART. 5. L. N. 183/87 (DD. 211/98).
0204	03	ALTRE INIZIATIVE COMUNITARIE	2011	S	VINC	961026	SESE PER PROGETTO MULTINAZIONALE DI INFORMAZIONE E PUBBLICITA' F.S.E. FINANZIAMENTO STATALE
0204	03	ALTRE INIZIATIVE COMUNITARIE	2011	V	VINC	961027	SESE PER REPRITIZIONE, ONERI E TRATTAMENTO DI MISSIONE DEL PERSONALE INTERNO IMPEGNATO NELLA GESTIONE DEI PROGETTI LEONARDO DA VINCI.
0204	03	ALTRE INIZIATIVE COMUNITARIE	2011	V	VINC	961034	TRASFERIMENTI AI SOGGETTI ATTUATORI PER PROGETTO APPRENDISTATO FOM 940026/I/1 - QUOTA FSE #. 5.985.675.000 (D.D. 418-419-420/VII/99).
0204	03	ALTRE INIZIATIVE COMUNITARIE	2011	S	VINC	961035	TRASFERIMENTI AI SOGGETTI ATTUATORI PER PROGETTO APPRENDISTATO FOM 940026/I/1 - QUOTA STATO #. 1.995.225.000 (D.D. 418-419-420/VII/98).
0204	03	ALTRE INIZIATIVE COMUNITARIE	2011	S	VINC	961036	TRASFERIMENTI AI SOGGETTI ATTUATORI DI ATTIVITA' FORMATIVA RIVOLTA AD OPERATORI DI CUI ALL'ALBO O ALL'ELENCO EX ART. 26 L.R. 94/78, DEDICATI DA ENTI NON A CARATTERE NAZIONALE FOM 940022/I/1 QUOTA FSE #. 6.406.373.902 (D.D. 67/VII/97 E D.D. 429/VIII/98).
0204	03	ALTRE INIZIATIVE COMUNITARIE	2011	S	VINC	961037	TRASFERIMENTI AI SOGGETTI ATTUATORI DI ATTIVITA' FORMATIVA RIVOLTA AD OPERATORI DI CUI ALL'ALBO O ALL'ELENCO EX ART. 26 L.R. 94/78, DEDICATI DA ENTI NON A CARATTERE NAZIONALE FOM 940022/I/1 QUOTA STATO #. 2.135.457.968 (D.D. 67/VII/97 E D.D. 429/VII/98).
0204	03	ALTRE INIZIATIVE COMUNITARIE	2011	V	AUT	961039	SESE RELATIVE ALL'ASSISTENZA TECNICA DI CUI ALL'INIZIATIVA COMUNITARIA EQUAL DD.DDE226/03 E 293/2004. QUOTA COFINANZIAMENTO REGIONALE.
0204	03	ALTRE INIZIATIVE COMUNITARIE	2011	V	VINC	961041	SESE RELATIVE ALL'ASSISTENZA TECNICA DI CUI ALL'INIZIATIVA COMUNITARIA EQUAL DD.DD. 226/03 E 293/2004. QUOTA FSE.
0204	03	ALTRE INIZIATIVE COMUNITARIE	2011	V	VINC	961042	SESE RELATIVE ALL'ASSISTENZA TECNICA DI CUI ALL'INIZIATIVA COMUNITARIA EQUAL DD.DD. 226/03 E 293/2004. QUOTA STATO.
0204	03	ALTRE INIZIATIVE COMUNITARIE	2011	V	AUT	961043	TRASFERIMENTI AI SOGGETTI ATTUATORI DELLE INIZIATIVE COMUNITARIE EQUAL - QUOTA A CARICO DELLA REGIONE
0204	03	ALTRE INIZIATIVE COMUNITARIE	2011	V	VINC	961044	TRASFERIMENTO AI SOGGETTI ATTUATORI DELLE INIZIATIVE COMUNITARIE EQUAL MISURA 1.1 - QUOTA F.S.E.
0204	03	ALTRE INIZIATIVE COMUNITARIE	2011	S	AUT	961045	FONDO PER COFINANZIAMENTO REGIONALE DI PROGETTI FORMATIVI COMUNITARI E NAZIONALI (PARCO PROGETTI) E COFINANZIAMENTO FOM 940026/I/1 E 940030/I/1.
0204	03	ALTRE INIZIATIVE COMUNITARIE	2011	V	VINC	961046	TRASFERIMENTO AI SOGGETTI ATTUATORI DELLE INIZIATIVE COMUNITARIE EQUAL MISURA 2.2 - QUOTA F.S.E.
0204	03	ALTRE INIZIATIVE COMUNITARIE	2011	V	VINC	961047	TRASFERIMENTO AI SOGGETTI ATTUATORI DELLE INIZIATIVE COMUNITARIE EQUAL MISURA 3.1 - QUOTA F.S.E.
0204	03	ALTRE INIZIATIVE COMUNITARIE	2011	V	VINC	961048	TRASFERIMENTO AI SOGGETTI ATTUATORI DELLE INIZIATIVE COMUNITARIE EQUAL MISURA 4.2 - QUOTA F.S.E.

SERVIZIO	UPB	DESCRIZIONE	ESERCIZIO	STATO	AUT VINC	CAPITOLO	OGGETTO
0204	03	ALTRE INIZIATIVE COMUNITARIE	2011	V	VINC	961049	TRASFERIMENTO AI SOGGETTI ATTUATORI DELLE INIZIATIVE COMUNITARIE EQUAL MISURA 1.1 - QUOTA STATO
0204	03	ALTRE INIZIATIVE COMUNITARIE	2011	V	VINC	961051	TRASFERIMENTO AI SOGGETTI ATTUATORI DELLE INIZIATIVE COMUNITARIE EQUAL MISURA 2.2 - QUOTA STATO
0204	03	ALTRE INIZIATIVE COMUNITARIE	2011	V	VINC	961052	TRASFERIMENTO AI SOGGETTI ATTUATORI DELLE INIZIATIVE COMUNITARIE EQUAL MISURA 3.1 - QUOTA STATO
0204	03	ALTRE INIZIATIVE COMUNITARIE	2011	V	VINC	961053	TRASFERIMENTO AI SOGGETTI ATTUATORI DELLE INIZIATIVE COMUNITARIE EQUAL MISURA 4.2 - QUOTA STATO
0204	03	ALTRE INIZIATIVE COMUNITARIE	2011	V	VINC	961058	SESE RELATIVE AL PROGETTO 4S: STRATEGIE DI SVILUPPO SOCIO-ECONOMICO SOSTENIBILE. QUOTA FSE.
0204	03	ALTRE INIZIATIVE COMUNITARIE	2011	S	VINC	962027	TRASFERIMENTI DI CONTRIBUTI FSE A SOGGETTI PUBBLICI E PRIVATI PER ATTIVITA' POM 970033/1/1 PARCO PROGETTI DI CUI AL DD 452 ED AL DD 447/VII/98 DEL 19/11/1998. QUOTA A CARICO U.E.
0204	03	ALTRE INIZIATIVE COMUNITARIE	2011	S	VINC	962028	TRASFERIMENTI DI CONTRIBUTI FSE A SOGGETTI PUBBLICI E PRIVATI PER ATTIVITA' DI CUI AL POM 970033/1/1 PARCO PROGETTI DI CUI AL DD. 452 ED AL DD. 447/VII/98 DEL 19/11/1998. QUOTA A CARICO DELLO STATO.
0205	01	ASSISTENZA SOCIALE PER PARTICOLARI CATEGORIE	2011	V	AUT	787000	FONDO REGIONALE PER L'OCCUPAZIONE DEI DISABILI (ART.48-L.R.N.9/2000 E ART. 14 L. 68/99) - COLLEGATO AL CAP. ENFRATA 3061410
0205	01	ASSISTENZA SOCIALE PER PARTICOLARI CATEGORIE	2011	V	VINC	787010	DIRITTO AL LAVORO DEI DISABILI - CONCESSIONE AGEVOLAZIONI IN FAVORE DEI DATORI DI LAVORO. (L. N. 68/99 ARTT. 11, 12 E 13 D.M. LAVORO DEL 13/01/2000 ARTT. 4 E 8)
0205	01	ASSISTENZA SOCIALE PER PARTICOLARI CATEGORIE	2011	S	AUT	941015	TRASFERIMENTI CORRENTI A COMUNI ED ASSOCIAZIONI PER PROVVIDENZE IN FAVORE DEGLI EMIGRANTI E DELLE LORO FAMIGLIE (L.R.N.65/79 ART.3)
0205	01	ASSISTENZA SOCIALE PER PARTICOLARI CATEGORIE	2011	S	AUT	951020	INTERVENTI REGIONALI PER LA PROMOZIONE E LO SVILUPPO PER LA IMPRENDITORIALITA' GIOVANILE E A SOGGERNO DELL'OCCUPAZIONE - L. R. 9/85.
0205	01	ASSISTENZA SOCIALE PER PARTICOLARI CATEGORIE	2011	V	VINC	951045	INTERVENTI PER LA DISCIPLINA DELL'IMMIGRAZIONE E CONDIZIONE DELLO STRANIERO D.L.VO N.286/98 ARTT. 18 E 45.
0205	01	ASSISTENZA SOCIALE PER PARTICOLARI CATEGORIE	2011	S	AUT	952015	TRASFERIMENTI IN C/CAPITALE PER INTERVENTI RIVOLTI ALLA PROMOZIONE E SVILUPPO DELLA COOPERAZIONE. SPECIFICAMENTE NEL SETTORE OCCUPAZIONE GIOVANILE (L.R.23/1988)
0205	01	ASSISTENZA SOCIALE PER PARTICOLARI CATEGORIE	2011	S	AUT	952035	RESTITUZIONE DI SOMME ALLA PRESIDENZA DEL CONSIGLIO DEI MINISTRI DIPARTIMENTO PROTEZIONE CIVILE RIVERSATI DALL'ASS.NE U.N.I.T.I. PER MANCANZA UTILIZZAZIONE FONDI ASSEGNATI
0205	01	ASSISTENZA SOCIALE PER PARTICOLARI CATEGORIE	2011	S	AUT	952060	SESE PER L'ORGANIZZAZIONE E LO SVOLGIMENTO DELLA IV CONFERENZA REGIONALE DELL'EMIGRAZIONE. (L.R. 9/2000).
0205	01	ASSISTENZA SOCIALE PER PARTICOLARI CATEGORIE	2011	V	VINC	953075	SESE PER IL FUNZIONAMENTO DELLE ATTIVITA' DI CONSIGLIERI REGIONALI E PROVINCIALI DI PARITA'. ART. 3 E 9 DEL D.LVO N.196/2000.
0205	01	ASSISTENZA SOCIALE PER PARTICOLARI CATEGORIE	2011	S	AUT	991010	ANNUALITA' PER CONTRIBUTI IN CONTO INTERESSI PER MUTUI QUINQUENNALI CONTRATTI DALLE COOPERATIVE PER SESE DI INVESTIMENTO PER LO SVILUPPO DELLA COOPERAZIONE
0205	01	ASSISTENZA SOCIALE PER PARTICOLARI CATEGORIE	2011	S	AUT	1120010	COOPERAZIONE -EX LEGGE 49/79
0205	02	MISURE A SOSTEGNO DELL'OCCUPAZIONE	2011	V	AUT	951000	INCENTIVO ECONOMICO AI DATORI DI LAVORO CHE ASSUMONO I LAVORATORI, SENZA SOLUZIONE DI CONTINUITA', RISPETTO AL PERIODO DI APPRENDISTATO, A TEMPO INDETERMINATO. ART. 10 L.R. N. 13/2005 E ART. 11 L.R. N. 20/2005.
0205	02	MISURE A SOSTEGNO DELL'OCCUPAZIONE	2011	V	AUT	951010	INTERVENTI REGIONALI PER LA PROMOZIONE E LO SVILUPPO PER LA IMPRENDITORIALITA' GIOVANILE E A SOGGERNO DELL'OCCUPAZIONE LEGGE REGIONALE 9/85
0205	02	MISURE A SOSTEGNO DELL'OCCUPAZIONE	2011	V	VINC	951025	SESE PER L'ATTUAZIONE DEL PROGETTO P.A.R.I.
0205	02	MISURE A SOSTEGNO DELL'OCCUPAZIONE	2011	S	AUT	952010	TRASFERIMENTI DI PARTE CORRENTE IN FAVORE DEI COMUNI PER CANTIERI DI LAVORO, RIMBOSCHIMENTO E SISTEMAZIONE MONTANA. (L.R. 51/78, L.R. 33/79, ART. 36 DPR 616/77)
0205	02	MISURE A SOSTEGNO DELL'OCCUPAZIONE	2011	V	AUT	952020	TRASFERIMENTI IN FAVORE DI ASSOCIAZIONI DI TUTELA DEL MOVIMENTO COOPERATIVO. I.R. 23/88 - ARTT. 7 E 8 - 9.
0205	02	MISURE A SOSTEGNO DELL'OCCUPAZIONE	2011	V	AUT	952025	TRASFERIMENTI PER INTERVENTI RIVOLTI ALLA PROMOZIONE E SVILUPPO DELLA COOPERAZIONE. L.R.23/88 ART. 11, COMMA 8.
0205	02	MISURE A SOSTEGNO DELL'OCCUPAZIONE	2011	S	AUT	952030	INTERVENTI IN MATERIA DI LAVORI SOCIALMENTE UTILI E PER FAVORIRE L'OCCUPAZIONE. L.R. 30/96
0205	02	MISURE A SOSTEGNO DELL'OCCUPAZIONE	2011	V	VINC	952040	FONDI IN FAVORE DEI LSU ART.78 C.3 - INTERVENTO SPERIMENTALE PER LA RICOLLOCAZIONE DEI LAVORATORI IN MOBILITA' DELLE EX CASE DI CURA RIUNITE E DEI 150 LAVORATORI L.S.U.-
0205	02	MISURE A SOSTEGNO DELL'OCCUPAZIONE	2011	V	VINC	952050	TRASFERIMENTI DELL'ASSEGNAZIONE SPATALE A DESTINAZIONE VINCOLATA. ATTIVITA' DI POLITICHE ATTIVE DEL LAVORO - FONDO PER L'OCCUPAZIONE.
0205	02	MISURE A SOSTEGNO DELL'OCCUPAZIONE	2011	S	AUT	953054	SESE PER IL SERVIZIO DI CONTROLLO E MONITORAGGIO DEL PATRIMONIO BOSCHIVO PUGLIESE PREVENZIONE RISCHIO INCENDI - CONVENZIONE STATO/REGIONI/SPA S.P.A. DI CUI ALLA DGR 1489/01 - COFINANZIAMENTO REGIONALE PER L'ESERCIZIO CORRENTE CON SCADENZA AL 2005.
0205	02	MISURE A SOSTEGNO DELL'OCCUPAZIONE	2011	S	VINC	953055	SESE PER IL SERVIZIO DI CONTROLLO E MONITORAGGIO DEL PATRIMONIO BOSCHIVO PUGLIESE PREVENZIONE RISCHIO INCENDI - QUOTA STATALE- CONVENZIONE STATO/REGIONI/SPA S.P.A. DI CUI ALLA DGR 1489/01
0205	02	MISURE A SOSTEGNO DELL'OCCUPAZIONE	2011	V	VINC	953056	SESE PER RIMBORSO COPERTURA ASSICURATIVA ALLE IMPRESE PUGLIESI CHE HANNO EFFETTUATO TIROCINII. D.M. 2201/01
0205	02	MISURE A SOSTEGNO DELL'OCCUPAZIONE	2011	V	VINC	953065	COFINANZIAMENTO D.I.T. PER REALIZZAZIONE DEL PROGETTO DI SINTESI.
0205	02	MISURE A SOSTEGNO DELL'OCCUPAZIONE	2011	V	VINC	953070	SPESA A DESTINAZIONE VINCOLATA PROGETTI I.S.U. ART. 45 COMMA 6 L.144/99. -FONDO PER L'OCCUPAZIONE

SERVIZIO	UPB	DESCRIZIONE	ESERCIZIO	STATO	AUT VINC	CAPITOLO	OGGETTO
0205	02	MISURE A SOSTEGNO DELL'OCCUPAZIONE	2011	V	VINC	953080	SEPE A DESTINAZIONE VINCOLATA O PER ATTIVITA' PROMOZIONALI UTILI ALLA RICOLLOCAZIONE DEI DIRIGENTI IL CUI RAPPORTO DI LAVORO SIA CESSATO. (L.266 E CIRC. MINISTERO DEL LAVORO - DIR. GEN. IMPIEGO N. 128/97).
0205	02	MISURE A SOSTEGNO DELL'OCCUPAZIONE	2011	S	VINC	953085	TRASFERIMENTI ALLE PROVINCE DI RISORSE PER ACCERTAMENTO QUALIFICA PROFESSIONALE. DPCM 14/12/2000 ALLEGATO 4 B).
0205	02	MISURE A SOSTEGNO DELL'OCCUPAZIONE	2011	V	VINC	956057	SEPE PER PROGETTI, ANCHE FORMATIVI, PER L'EMERSIONE DEL LAVORO NON REGOLARE. L. 236/93 E DELLIB. CIPE 138/2000 E 48/2001.
0205	02	MISURE A SOSTEGNO DELL'OCCUPAZIONE	2011	V	VINC	1103230	COFINANZIAMENTO PROGETTO WEF-NET. INTERREG 3. INSERIMENTO DELLE DONNE NEI PROCESSI DI SVILUPPO LOCALE QUOTA U.E.
0205	02	MISURE A SOSTEGNO DELL'OCCUPAZIONE	2011	V	VINC	1103231	COFINANZIAMENTO PROGETTO WEF-NET. INTERREG 3. INSERIMENTO DELLE DONNE NEI PROCESSI DI SVILUPPO LOCALE. QUOTA STATO.
0205	02	MISURE A SOSTEGNO DELL'OCCUPAZIONE	2011	V	VINC	1103232	PROGETTO IDEA, AREA TERRA DI BARI 2003-STRATEGIADI CONTRASTO AL LAVORO SOMMERSO - QUOTA U.E.
0205	03	INTERVENTI IN MATERIA DI POLITICA REGIONALE DEL LAVORO	2011	V	VINC	787020	SEPE PER IL TRATTAMENTO ECONOMICO ACCESSORIO DEL PERSONALE INDICATO ALL'ART. 1 COMMA 2 DEL DPCM 14/12/2000.
0205	03	INTERVENTI IN MATERIA DI POLITICA REGIONALE DEL LAVORO	2011	V	VINC	787030	SEPE PER IL TRATTAMENTO ECONOMICO DEL PERSONALE INDICATO ALL'ART. 1 COMMA 2 DEL DPCM 14/12/2000.
0205	03	INTERVENTI IN MATERIA DI POLITICA REGIONALE DEL LAVORO	2011	V	AUT	787040	FONDO REGIONALE DI SOLIDARIETA' PER I LAVORATORI AVENTI DIRITTO A FRUIRE DEI TRATTAMENTI DI CASSA INTEGRAZIONE GUADAGNI STRAORDINARIA E MOBILITA' IN DEROGA. (ART. 12 DELLA L.R. N. 25 DEL 3/08/2007).
0205	03	INTERVENTI IN MATERIA DI POLITICA REGIONALE DEL LAVORO	2011	S	VINC	943094	SEPE PER IL FUNZIONAMENTO DEGLI ORGANI COLLEGIALI PER L'IMPIEGO. (ALL. 4° d.p.c.m del 14/12/2000).
0205	03	INTERVENTI IN MATERIA DI POLITICA REGIONALE DEL LAVORO	2011	V	AUT	951015	SEPE PER LA GESTIONE, MANUTENZIONE E AGGIORNAMENTO DEL SISTEMA INFORMATIVO LAVORO -SINTESI- E DEL PORTALE BORSA LAVORO. DECRETO INTERMINISTERIALE DEL 30/10/2007. (L.R. 11/2009)
0205	03	INTERVENTI IN MATERIA DI POLITICA REGIONALE DEL LAVORO	2011	V	VINC	951050	TRASFERIMENTO ALLE PROVINCE PER IL POTENZIAMENTO DEI SERVIZI PER L'IMPIEGO E GLI UFFICI DI COLLOCAMENTO DELLA GENTE DI MARE. ART. 1, COMMA 1165 LEGGE N. 296/06 E ART. 117, COMMA 5, LEGGE 388/2000.
0205	03	INTERVENTI IN MATERIA DI POLITICA REGIONALE DEL LAVORO	2011	V	AUT	953035	SEPE PER IL FUNZIONAMENTO DELLA COMMISSIONE REGIONALE PER LE PARI OPPORTUNITA' TRA UOMO E DONNA IN MATERIA DI LAVORO. L.R. 16/90.
0205	03	INTERVENTI IN MATERIA DI POLITICA REGIONALE DEL LAVORO	2011	S	AUT	953040	L.R. 19/99 NORME IN MATERIA DI POLITICA REGIONALE DEL LAVORO E DI SERVIZI ALL'IMPIEGO -SEPE PER IL PERSONALE- DELL'AGENZIA REGIONALE DEL LAVORO
0205	03	INTERVENTI IN MATERIA DI POLITICA REGIONALE DEL LAVORO	2011	V	AUT	953045	COMPENSO AI REVISORI DEI CONTI DELL'AGENZIA REGIONALE DEL LAVORO.
0205	03	INTERVENTI IN MATERIA DI POLITICA REGIONALE DEL LAVORO	2011	S	AUT	953048	ADEGUAMENTO RETRIBUZIONEDEL DIRETTORE GENERALE E DEGLI ESPERTI DELL'AGENZIA REGIONALE DEL LAVORO.
0205	03	INTERVENTI IN MATERIA DI POLITICA REGIONALE DEL LAVORO	2011	S	AUT	953049	ESODO DEL DIRETTORE DELL'AGENZIA REGIONALE DEL LAVORO (ART. 12 L.R. 20/05)
0205	03	INTERVENTI IN MATERIA DI POLITICA REGIONALE DEL LAVORO	2011	V	AUT	953050	L.R. 19/99 NORME IN MATERIA DI POLITICA REGIONALE DEL LAVORO E DI SERVIZI ALL'IMPIEGO -SEPE PER IL FUNZIONAMENTO-
0205	03	INTERVENTI IN MATERIA DI POLITICA REGIONALE DEL LAVORO	2011	S	AUT	953051	SEPE PER GESTIONE COMMISSARIALE DI LIQUIDAZIONE DELL'A.R.E.L. (L.R. N. 11/2007).
0205	03	INTERVENTI IN MATERIA DI POLITICA REGIONALE DEL LAVORO	2011	S	VINC	953060	SEPE DI FUNZIONAMENTO DEGLI UFFICI REGIONALI E PROVINCIALI DEL LAVORO. 469/97 ART. 7 COMMA 1 E 8 E L. 59/97 ART. 7 COMMA 1
0205	03	INTERVENTI IN MATERIA DI POLITICA REGIONALE DEL LAVORO	2011	V	VINC	953090	SEPE FITTO LOCALI IN USO ALL' EX AGENZIA PER L'IMPIEGO. (D. L.VO 467/97 E ART. 4 D.P.C.M. DELL'4/12/2000)
0205	03	INTERVENTI IN MATERIA DI POLITICA REGIONALE DEL LAVORO	2011	S	VINC	953095	AGENZIE REGIONALI PER IL LAVORO. SEPE CONVENZIONI PER ATTUAZIONE DI PROGRAMMI E PROGETTI. (ART. 8 D.M. DEL 7/2/89).
0205	03	INTERVENTI IN MATERIA DI POLITICA REGIONALE DEL LAVORO	2011	S	VINC	953096	SEPE PER IL FUNZIONAMENTO DEL SERVIZIO EURES (EX D. L.VO 469/97)
0205	04	FOR 2000 - 2006 E P.O. FSE 2007-2013 LAVORO	2011	V	VINC	1093301	COFINANZIAMENTO COMITARIO E STATALE PER L'ATTUAZIONE DELLA MISURA 3.1 ORGANIZZAZIONE DEL SISTEMA DEI SERVIZI PER L'IMPIEGO DEL P.O.R. 2000-2006. OBIETTIVO 1 - FSE.
0205	04	FOR 2000 - 2006 E P.O. FSE 2007-2013 LAVORO	2011	V	VINC	1093311	COFINANZIAMENTO COMITARIO E STATALE PER L'ATTUAZIONE DELLA MISURA 3.11 SVILUPPO E CONSOLIDAMENTO DELL'IMPRENDITORIALITA' ED EMERSIONE DEL LAVORO NON REGOLARE DEL P.O.R. 2000-2006. OBIETTIVO 1 - FSE.

SERVIZIO	UPB	DESCRIZIONE	ESERCIZIO	STATO	AUT VINC	CAPITOLO	OGGETTO
0205	04	FOR 2000 - 2006 E P.O. FSE 2007-2013 LAVORO	2011	V	AUT	1095301	QUOTA REGIONALE PER L'ATTUAZIONE DELLA MISURA 3.1 ORGANIZZAZIONE DEL SISTEMA DEI SERVIZI PER L'IMPIEGO DEL P.O.R. 2000-2006. OBIETTIVO 1 - FSE.
0205	04	FOR 2000 - 2006 E P.O. FSE 2007-2013 LAVORO	2011	V	AUT	1095311	QUOTA REGIONALE PER L'ATTUAZIONE DELLA MISURA 3.1.1 SVILUPPO E CONSOLIDAMENTO DELL'IMPRENDITORIALITÀ ED EMERSIONE DEL LAVORO NON REGOLARE DEL P.O.R. 2000-2006. OBIETTIVO 1 - FSE.
0205	04	FOR 2000 - 2006 E P.O. FSE 2007-2013 LAVORO	2011	V	VINC	1152500	COFINANZIAMENTO REGIONALE PER L'ATTUAZIONE DELL'ASSE II - OCCUPABILITÀ DEL POR 2007-2013. OBIETTIVO COVERGENZA - FSE
0205	04	FOR 2000 - 2006 E P.O. FSE 2007-2013 LAVORO	2011	V	AUT	1152510	COFINANZIAMENTO REGIONALE PER L'ATTUAZIONE DELL'ASSE II - OCCUPABILITÀ DEL POR 2007-2013. OBIETTIVO COVERGENZA - FSE
0206	01	POLITICHE MIGRATORIE	2011	S	VINC	783150	CONTRIBUTI AI COMUNI PER L'ATTUAZIONE DELLA LEGGE 39/90 PER FINANZIAMENTO CENTRI PRIMA ACCOGLIENZA STRANIERI IMMIGRATI.
0206	01	POLITICHE MIGRATORIE	2011	S	VINC	783151	CONTRIBUTI AI COMUNI PER L'ATTUAZIONE DELLA LEGGE 39/90 PER FINANZIAMENTO CENTRI DI PRIMA ACCOGLIENZA PER STRANIERI IMMIGRATI.
0206	01	POLITICHE MIGRATORIE	2011	V	AUT	941010	INTERVENTI A FAVORE DEI PUGLIESI NEL MONDO. L.R. 23/2000
0206	01	POLITICHE MIGRATORIE	2011	S	AUT	941012	FONDO DI SOLIDARIETÀ DELLE REGIONI PER GLI ITALIANI IN ARGENTINA.
0206	01	POLITICHE MIGRATORIE	2011	S	AUT	941020	CONTRIBUTI A ENTI LOCALI, ASSOCIAZIONI E PRIVATI PER INTERVENTI A FAVORE DEI LAVORATORI EXTRACOMUNITARI IN PUGLIA (L.R.N.29 DELL'11.5.90).
0206	01	POLITICHE MIGRATORIE	2011	V	AUT	941030	SPESA PER IL FUNZIONAMENTO DEL CONSIGLIO GENERALE DEI PUGLIESI NEL MONDO E DELL'UFFICIO DI PRESIDENZA - ARTT. 7 E 8 L.R. 23/2000.
0207	01	POLITICHE GIOVANILI E CITTADINANZA SOCIALE	2011	V	VINC	531066	SPESA PER LA FORMAZIONE E LA COMUNICAZIONE ISTITUZIONALE IN MATERIA DI SERVIZIO CIVILE. (L. 64/2004; D.LGS-77/2002 - ART. 11, CO.3)
0207	01	POLITICHE GIOVANILI E CITTADINANZA SOCIALE	2011	V	VINC	531067	SPESA PER IL FUNZIONAMENTO DEL SERVIZIO CIVILE, OPERAZIONI DI ACCREDITAMENTO DEGLI ENTI E DI VALUTAZIONE DEI PROGETTI (L. 64/2004; D.LGS-77/2002 - ART.6, CO.7).
0207	01	POLITICHE GIOVANILI E CITTADINANZA SOCIALE	2011	V	VINC	785070	SPESA PER LA REALIZZAZIONE DEL PROGRAMMA COMUNITARIO INTI "PROGETTO ROUTES".
0207	01	POLITICHE GIOVANILI E CITTADINANZA SOCIALE	2011	V	VINC	785080	INTERVENTI PER L'INTEGRAZIONE SOCIO-CULTURALE DEGLI IMMIGRATI. ARTT. 12 E 15 L.R. 32/2009
0207	01	POLITICHE GIOVANILI E CITTADINANZA SOCIALE	2011	V	VINC	785085	INTERVENTI PER L'ISCRIMENTO LAVORATIVO DEI ROM - CONVENZIONE CON OPERA NOMADI.
0207	01	POLITICHE GIOVANILI E CITTADINANZA SOCIALE	2011	V	AUT	814010	SPESA PER L'ATTUAZIONE DELLE POLITICHE GIOVANILI - L.R. N. 17/2005.
0207	01	POLITICHE GIOVANILI E CITTADINANZA SOCIALE	2011	V	VINC	814020	SPESA PER LA REALIZZAZIONE DEL MEETING INTERNAZIONALE DEI GIOVANI 2009
0207	01	POLITICHE GIOVANILI E CITTADINANZA SOCIALE	2011	V	AUT	814030	SPESA RELATIVA ALL'ACCORDO DI PROGRAMMA QUADRO POLITICHE GIOVANILI - II ATTO INTEGRATIVO - AZIONI ATTUATIVE E PROGRAMMATICHE. (ART. 49 L.R. 10/2009)
0207	01	POLITICHE GIOVANILI E CITTADINANZA SOCIALE	2011	V	VINC	814040	SPESA PER LA REALIZZAZIONE DEL PROGETTO REMPART-ERASMUS FOR YOUNG ENTREPRENEURS COMMITMENT".
0207	01	POLITICHE GIOVANILI E CITTADINANZA SOCIALE	2011	V	AUT	851000	SPESA PER IL COINVOLGIMENTO DEI CITTADINI PUGLIESI ALLA COSTRUZIONE ED ALLA VALUTAZIONE DELLE STRATEGIE OPERATIVA - L.R. N. 17/2005.
0207	01	POLITICHE GIOVANILI E CITTADINANZA SOCIALE	2011	V	AUT	941035	SPESA PER IL FUNZIONAMENTO DELLA CONSULTA PER L'IMMIGRAZIONE. ART. 7 L.R. N. 32/2009
0207	01	POLITICHE GIOVANILI E CITTADINANZA SOCIALE	2011	V	AUT	941040	INTERVENTI A SOSTEGNO DELL'IMMIGRAZIONE. ART. 9 L.R. 32/2009
0207	01	POLITICHE GIOVANILI E CITTADINANZA SOCIALE	2011	V	VINC	941050	SPESA PER LA REALIZZAZIONE DEL PROGRAMMA DI INTERVENTI FINALIZZATI ALLA DIFFUSIONE DELLA CONSCENZA DELLA LINGUA ITALIANA DESTINATO AI CITTADINI EXTRACOMUNITARI REGOLARMENTE PRESENTI IN PUGLIA.
0207	02	INTESE ISTITUZIONALI DI PROGRAMMA SERVIZIO POLITICHE GIOVANILI E CITTADINANZA SOCIALE	2011	V	VINC	1140408	INTESA ISTITUZIONALE DI PROGRAMMA STATO - REGIONE PUGLIA. ACCORDO DI PROGRAMMA QUADRO POLITICHE GIOVANILI - SPESE FINANZIATE DALLA DELIBERA CIPE N. 35/2005
0207	02	INTESE ISTITUZIONALI DI PROGRAMMA SERVIZIO POLITICHE GIOVANILI E CITTADINANZA SOCIALE	2011	V	VINC	1140409	INTESA ISTITUZIONALE DI PROGRAMMA STATO - REGIONE PUGLIA. ACCORDO DI PROGRAMMA QUADRO POLITICHE GIOVANILI - SPESE FINANZIATE DALLA DELIBERA CIPE N. 20/2004
0207	02	INTESE ISTITUZIONALI DI PROGRAMMA SERVIZIO POLITICHE GIOVANILI E CITTADINANZA SOCIALE	2011	V	VINC	1140410	INTESA ISTITUZIONALE DI PROGRAMMA STATO-REGIONE PUGLIA. ACCORDO DI PROGRAMMA QUADRO -POLITICHE GIOVANILI- I' ATTO INTEGRATIVO. SPESE FINANZIATE DALLA DELIBERA CIPE N. 3/06.
0207	02	INTESE ISTITUZIONALI DI PROGRAMMA SERVIZIO POLITICHE GIOVANILI E CITTADINANZA SOCIALE	2011	V	VINC	1140411	INTESA ISTITUZIONALE DI PROGRAMMA STATO-REGIONE PUGLIA. ACCORDO DI PROGRAMMA QUADRO -POLITICHE GIOVANILI- II ATTO INTEGRATIVO. SPESE FINANZIATE DALLA L. 248/2006.
0207	02	INTESE ISTITUZIONALI DI PROGRAMMA SERVIZIO POLITICHE GIOVANILI E CITTADINANZA SOCIALE	2011	V	VINC	1148005	INTESA ISTITUZIONALE DI PROGRAMMA STATO - REGIONE PUGLIA. ACCORDO DI PROGRAMMA QUADRO IN MATERIA DI ACCELERAZIONE DELLA SPESA IN AREE URBANE. SPESE FINANZIATE DALLA DELIBERA CIPE N. 35/2005. SETTORE POLITICHE GIOVANILI E SPORT.
0208	01	CITTADINANZA ATTIVA	2011	V	AUT	851010	SPESA PER LO SVILUPPO DELL' E-GOVERNMENT.

SERVIZIO	UPB	DESCRIZIONE	ESERCIZIO	STATO	AUT VINC	CAPITOLO	OGGETTO
0208	02	INTESE ISTITUZIONALI DI PROGRAMMA SERVIZIO INNOVAZIONE	2011	V	VINC	1140104	INTESA ISTITUZIONALE DI PROGRAMMA STATO - REGIONE PUGLIA. ACCORDO DI PROGRAMMA QUADRO E-GOVERNMENT E SOCIETA' DELL'INFORMAZIONE - ATTO INTEGRATIVO II SESE FINANZIATE DALLA DELIBERA CIPE N. 35/2005. SERVIZIO ENERGIA, RETI E INFRASTRUTTURE MATERIALI PER LO SVILUPPO
0208	02	INTESE ISTITUZIONALI DI PROGRAMMA SERVIZIO INNOVAZIONE	2011	V	VINC	1140105	INTESA ISTITUZIONALE DI PROGRAMMA STATO-REGIONE PUGLIA. ACCORDO DI PROGRAMMA QUADRO E. GOVERNMENT E SOCIETA' DELL'INFORMAZIONE II ATTO INTEGRATIVO. SESE INTEGRATIVE COFINANZIATE DALLO STATO PER COFINANZIAMENTO PER L'ATTUAZIONE DEL PROGETTO "POTENZIAMENTO DELLA LARGA BANDA NEI DISTRETTI INDUSTRIALI DELLA PUGLIA".
0208	02	INTESE ISTITUZIONALI DI PROGRAMMA SERVIZIO INNOVAZIONE	2011	V	VINC	1140402	INTESA ISTITUZIONALE DI PROGRAMMA STATO - REGIONE PUGLIA. ACCORDO DI PROGRAMMA QUADRO E-GOVERNMENT E SOCIETA' DELL'INFORMAZIONE - II ATTO INTEGRATIVO - SESE FINANZIATE DALLA DELIBERA CIPE N. 20/04 - SERVIZIO ENERGIA, RETI E INFRASTRUTTURE MATERIALI PER LO SVILUPPO.
0208	02	INTESE ISTITUZIONALI DI PROGRAMMA SERVIZIO INNOVAZIONE	2011	V	VINC	1140406	SESE PER L'ATTUAZIONE DELL'APQ IN MATERIA DI E-GOVERNMENT E SOCIETA' DELL'INFORMAZIONE NELLA REGIONE PUGLIA - I° ATTO INTEGRATIVO- PROGETTI FINANZIATI CON DELIBERA CIPE N. 8/2004 - SERVIZIO ENERGIA, RETI E INFRASTRUTTURE MATERIALI PER LO SVILUPPO.
0208	03	P.O.R 2000-2006 INNOVAZIONE	2011	V	VINC	1091603	COFINANZIAMENTO COMUNITARIO E STATALE PER L'ATTUAZIONE DELLA MISURA 6.3 SOSTEGNO ALL'INNOVAZIONE DEGLI ENTI LOCALI DEL P.O.R. 2000-2006. OBIETTIVO 1 - FESR.
0208	03	P.O.R 2000-2006 INNOVAZIONE	2011	V	AUT	1095603	QUOTA REGIONALE PER L'ATTUAZIONE DELLA MISURA 6.3 SOSTEGNO ALL'INNOVAZIONE DEGLI ENTI LOCALI DEL P.O.R. 2000-2006. OBIETTIVO 1 - FESR.
0209	01	AZIONI INNOVATIVE FESR	2011	S	AUT	1480	CREAZIONE SPORTELLI INFORMATIVI IDEA- IMPRESA
0209	01	AZIONI INNOVATIVE FESR	2011	S	AUT	1485	PARTICIPAZIONE REGIONE PUGLIA AL PROGETTO COR. I. INNA.
0209	01	AZIONI INNOVATIVE FESR	2011	S	AUT	1081006	INTERVENTI A FAVORE DI TERZI FINANZIATI DAL FONDO EUROPEO DI SVILUPPO REGIONALE (FERS); ONERI PREGRESSI A CARICO DEL BILANCIO AUTONOMO REGIONALE.
0209	01	AZIONI INNOVATIVE FESR	2011	V	VINC	1081044	P.I.C. - AZIONI INNOVATIVE FESR 2000/2006 - QUOTA A CARICO U.E. E STATO.
0209	01	AZIONI INNOVATIVE FESR	2011	V	AUT	1081045	P.I.C. - AZIONI INNOVATIVE FESR 2000/2006 - COFINANZIAMENTO REGIONALE.
0209	01	AZIONI INNOVATIVE FESR	2011	S	VINC	1081070	SESE PER L'ATTUAZIONE DELL'INTESA ISTITUZIONALE DI PROGRAMMAZIONE (DELIP. CIPE N.138 DEL 21/02/2000.
0209	01	AZIONI INNOVATIVE FESR	2011	S	VINC	1081080	SESE PER L'ATTUAZIONE DELL'INTESA ISTITUZIONALE DI PROGRAMMAZIONE (DELIP. CIPE N.138 DEL 21/02/2000. BIS
0209	01	AZIONI INNOVATIVE FESR	2011	S	VINC	1081090	SESE PER L'ATTUAZIONE DELL'INTESA ISTITUZIONALE DI PROGRAMMAZIONE (DELIP. CIPE N.142 DEL 6/08/99
0209	01	AZIONI INNOVATIVE FESR	2011	S	AUT	1081095	REDAZIONE DI PROGETTI DI MASSIMA ED ESECUTIVI AD INIZIATIVA DEGLI ENTI LOCALI -L.R.N.17/84 ART.14 N.142/1999.
0209	01	AZIONI INNOVATIVE FESR	2011	S	VINC	1082080	SESE PER L'ATTUAZIONE DELL'INTESA ISTITUZIONALE DI PROGRAMMA STATO-REGIONE PUGLIA. DELIBERA CIPE N.142/1999.
0209	01	AZIONI INNOVATIVE FESR	2011	S	VINC	1082090	SESE PER L'ATTUAZIONE DELL'INTESA ISTITUZIONALE DI PROGRAMMA STATO-REGIONE PUGLIA. DELIBERA CIPE N.14/2000.
0209	02	REDAZIONE PIANO REGIONALE DI SVILUPPO E D.A.P.	2011	S	AUT	1483	ULTERIORE ACQUISIZIONE DI PARTECIPAZIONE AZIONARIA DELLA REGIONE PUGLIA AL CAPITALE SOCIALE DI TECOPOLIS CSATA NOVUS ORTUS.
0209	02	REDAZIONE PIANO REGIONALE DI SVILUPPO E D.A.P.	2011	V	AUT	1081000	SESE PER LA PARTECIPAZIONE REGIONALE ALL'OSSERVATORIO BANCHE IMPRESA. . L.R. 34/80.
0209	02	REDAZIONE PIANO REGIONALE DI SVILUPPO E D.A.P.	2011	V	AUT	1083020	REDAZIONE PIANO REGIONALE DI SVILUPPO E PREDISPOSIZIONE DI ALTRI DOCUMENTI DI PROGRAMMAZIONE. (LL.RR. N.24/75 E N. 44/79 E ART. 9 L.R.28/01).
0209	03	INTERVENTI DI SOSTEGNO PER LO SVILUPPO SOCIO-ECONOMICO NELLE AREE DEPRESSE	2011	S	AUT	1482	TRASFERIMENTO PER RICOSTITUZIONE E SOTTOSCRIZIONE CAPITALE SOCIALE DELLA PARTECIPATA TECNOPOLIS/CSATA E PASTIS C.N.R.S.M.
0209	03	INTERVENTI DI SOSTEGNO PER LO SVILUPPO SOCIO-ECONOMICO NELLE AREE DEPRESSE	2011	V	AUT	1484	ASSEGNAZIONE STRAORDINARIA A FINPUGLIA S.P.A. PER CREAZIONE FONDO SPECIALE DA DESTINARE ALLA COSTITUZIONE DELLA NUOVA SOCIETA' PER RILANCIO ATTIVITA' PASTIS S.C.P.A. (ART. 16 L.R. 12/2005 DI VARIAZIONE AL BILANCIO 2005)
0209	03	INTERVENTI DI SOSTEGNO PER LO SVILUPPO SOCIO-ECONOMICO NELLE AREE DEPRESSE	2011	V	VINC	582010	ATTUAZIONE RECUPERO PRODUTTIVO DELLA CITTA' VECCHIA DI FARRANTO FIO 86
0209	03	INTERVENTI DI SOSTEGNO PER LO SVILUPPO SOCIO-ECONOMICO NELLE AREE DEPRESSE	2011	S	VINC	1081010	REALIZZAZIONE INIZIATIVE PREVISTE NELL'AMBITO DEL DOCUMENTO UNICO DI PROGRAMMAZIONE ISOLE MINORI. L. 208/98
0209	03	INTERVENTI DI SOSTEGNO PER LO SVILUPPO SOCIO-ECONOMICO NELLE AREE DEPRESSE	2011	S	AUT	1081011	STUDI EIANI E PROGETTI L.64/86. SECONDO PIANO ANNUALE DI ATTUAZIONE DEL PROGRAMMA TRIENNALE DI SVILUPPO DEL MEZZOGIORNO 88/90 DELL'CIPE 3/78/86.

SERVIZIO	UPB	DESCRIZIONE	ESERCIZIO	STATO	AUT VINC	CAPITOLO	OGGETTO
0209	03	INTERVENTI DI SOSTEGNO PER LO SVILUPPO SOCIO-ECONOMICO NELLE AREE DEPRESSE	2011	S	AUT	1081015	LEGGE 64/86 INTERVENTI FINANZIARI SUL II PIANO ANNUALE DI ATTUAZIONE AFFIDATI ALLA REALIZZAZIONE DELLA REGIONE OPERE DI IMPORTO INFERIORE A 5 MILD.
0209	03	INTERVENTI DI SOSTEGNO PER LO SVILUPPO SOCIO-ECONOMICO NELLE AREE DEPRESSE	2011	V	VINC	1081020	PROGRAMMA REGIONALE DI SVILUPPO 1987/90 ART.44 T.U. LEGGE MEZZOGIORNO SALDO II TRANCHE, L. 64/86.
0209	03	INTERVENTI DI SOSTEGNO PER LO SVILUPPO SOCIO-ECONOMICO NELLE AREE DEPRESSE	2011	S	VINC	1081042	PARTECIPAZIONE FINANZIARIA DELLA REGIONE PER IL RIASSETTO TERRITORIALE DELLA PROVINCIA DI TARANTO. (ART.44 T.U.L.M. - LEGGE N.64/86 - DELIBERA CIPE DEL 19/10/1993)
0209	03	INTERVENTI DI SOSTEGNO PER LO SVILUPPO SOCIO-ECONOMICO NELLE AREE DEPRESSE	2011	S	VINC	1081060	INTERVENTI FINANZIARI SUL 2° PIANO ANNUALE DI ATTUAZIONE AFFIDATI ALLA REALIZZAZIONE DELLA REGIONE - AZIONE ORGANICA 6,3
0209	03	INTERVENTI DI SOSTEGNO PER LO SVILUPPO SOCIO-ECONOMICO NELLE AREE DEPRESSE	2011	V	VINC	1081100	RECUPERO PRODUTTIVO CITTA' VECCHIA DI TARANTO. FINANZIAMENTO OPERA DI COMPLETAMENTO - SBLOCCACANTIERI (DELIBERA CIPE N. 52/1999).
0209	03	INTERVENTI DI SOSTEGNO PER LO SVILUPPO SOCIO-ECONOMICO NELLE AREE DEPRESSE	2011	S	VINC	1082020	TERZO PIANO ANNUALE DI ATTUAZIONE L.64/86 - INTERVENTI RELATIVI AREE INTERNE - AZ.ORGANICA 6.3. - DELIBERA CIPE DEL 21.12.89.
0209	03	INTERVENTI DI SOSTEGNO PER LO SVILUPPO SOCIO-ECONOMICO NELLE AREE DEPRESSE	2011	V	VINC	1082030	DELIBERA CIPE N. 52/1999 - SPESE PER OPERE DI COMPLETAMENTO AI SENSI DEL PUNTO 2.2 DELLA DELIBERA CIPE N. 70/1998.
0209	03	INTERVENTI DI SOSTEGNO PER LO SVILUPPO SOCIO-ECONOMICO NELLE AREE DEPRESSE	2011	V	VINC	1082040	DELIBERA CIPE N. 52/1999 E N. 106/1999 - SPESE PER IL COFINANZIAMENTO DI UNA QUOTA PARI AL 50% DEL COSTO DI STUDI DI FATTIBILITA' DI CUI AL PUNTO 2.2 DELLA DELIBERA CIPE N. 70/1998.
0209	03	INTERVENTI DI SOSTEGNO PER LO SVILUPPO SOCIO-ECONOMICO NELLE AREE DEPRESSE	2011	V	AUT	1082050	CONTRIBUTO STRAORDINARIO ALL'AMMINISTRAZIONE PROVINCIALE DI TARANTO PER LE ATTIVITA' DELLO SPORTELLO EUROPEO . ( ART. 13 DELLA L.R. N.25 DEL 3/08/2007 ASSESTAMENTO BILANCIO 2007)
0209	03	INTERVENTI DI SOSTEGNO PER LO SVILUPPO SOCIO-ECONOMICO NELLE AREE DEPRESSE	2011	S	VINC	1082060	P.O. MISURA 2.5 - STUDI DI FATTIBILITA' E PROGETTAZIONI - DELIBERA CIPE N. 70/1998 - QUOTA A CARICO FESR.
0209	03	INTERVENTI DI SOSTEGNO PER LO SVILUPPO SOCIO-ECONOMICO NELLE AREE DEPRESSE	2011	S	VINC	1082070	P.O. MISURA 2.5 - STUDI DI FATTIBILITA' E PROGETTAZIONI - DELIBERA CIPE N. 70/1998. QUOTA A CARICO DELLO STATO.
0209	03	INTERVENTI DI SOSTEGNO PER LO SVILUPPO SOCIO-ECONOMICO NELLE AREE DEPRESSE	2011	V	VINC	1082100	RICERCA E REDAZIONE DI UNA MONOGRAFIA A STAMPA CORREDATA DI CAROGRAFIA TEMATICA MIRATA A LE ACQUE SOTTERRANEE DELLA PUGLIA: DALLA RICERCA ALL'EMERGENZA NELLA SALVAGUARDIA DELLA RISORSA". PROGETTO COD. PUG/AC/07. SPESA FINANZIATA DAL MINISTERO DELLE INFRASTRUTTURE E DEI TRASPORTI."
0209	03	INTERVENTI DI SOSTEGNO PER LO SVILUPPO SOCIO-ECONOMICO NELLE AREE DEPRESSE	2011	V	VINC	1140000	AZIONI A SUPPORTO DEI PROGETTI INTEGRATI TERRITORIALI (P.I.T.)
0209	03	INTERVENTI DI SOSTEGNO PER LO SVILUPPO SOCIO-ECONOMICO NELLE AREE DEPRESSE	2011	V	VINC	1082210	SPESE PER L'ATTUAZIONE DELL'INTESA DI PROGRAMMA DEL 12/10/1993 PER LO SVILUPPO DELL'AREA SUB-REGIONALE TARANTINA - DELIBERA CIPE 26/6/1996 - PROGRAMMA DI LAVORO
0209	03	INTERVENTI DI SOSTEGNO PER LO SVILUPPO SOCIO-ECONOMICO NELLE AREE DEPRESSE	2011	S	VINC	1084030	SPESE PER L'ATTUAZIONE DELLA DELIBERA CIPE N. 17/2003 RIPARTIZIONE DELLE RISORSE PER INTERVENTI NELLE AREE SOTTOUTILIZZATE - RIFINANZIAMENTO L.208/98 TRIENNIO 2003/2005 PUNTO 1.2.3.
0209	05	INTESE ISTITUZIONALI DI PROGRAMMA	2011	V	VINC	1082010	SUPPORTO AL PIANO DI MONITORAGGIO (TABELLA C)
0209	05	INTESE ISTITUZIONALI DI PROGRAMMA	2011	V	AUT	1140000	SPESE PER LA PARTECIPAZIONE DELLA REGIONE AGLI ORGANISMI DI GESTIONE DEI COSTITUENDI DISTRETTI TECNOLOGICI FUGHESSI INDIVIDUATI CON ACCORDO DI PROGRAMMA QUADRO - DELIBERA CIPE N. 17 DEL 29/08/2004. (ART. 9 L.R. N.12/2005 DI VARIAZIONE AL BILANCIO 2005)
0209	05	INTESE ISTITUZIONALI DI PROGRAMMA	2011	V	VINC	1140102	INTESA ISTITUZIONALE DI PROGRAMMA STATO - REGIONE PUGLIA. ACCORDO DI PROGRAMMA QUADRO E-GOVERNMENT E SOCIETA' DELL'INFORMAZIONE - ATTO INTEGRATIVO II SESE FINANZIATE DALLA DELIBERA CIPE N. 35/2005. SETTORE POLITICHE COMUNITARIE. COFINANZIAMENTO REGIONALE ASSE I P.O. FESR 2007-2013.
0209	05	INTESE ISTITUZIONALI DI PROGRAMMA	2011	V	VINC	1140103	SPESE PER L'ATTUAZIONE DELL'APQ IN MATERIA DI E-GOVERNMENT E SOCIETA' DELL'INFORMAZIONE NELLA REGIONE PUGLIA - I° ATTO INTEGRATIVO- PROGETTI FINANZIARI CON DELIBERA CIPE N. 83/2003. SETTORE POLITICHE COMUNITARIE.

SERVIZIO	UPB	DESCRIZIONE	ESERCIZIO	STATO	AUT VINC	CAPITOLO	OGGETTO
0209	05	INTESE ISTITUZIONALI DI PROGRAMMA	2011	V	VINC	1141103	SEPE PER L'ATTUAZIONE DELL'APQ IN MATERIA DI E-GOVERNMENT E SOCIETA' DELLA INFORMAZIONE NELLA REGIONE PUGLIA - I° ATTO INTEGRATIVO- FONDI UMS - LINEA 1, II FASE E-GOVERNMENT - PROGETTO ICAR. SETTORE POLITICHE COMUNITARIE.
0209	05	INTESE ISTITUZIONALI DI PROGRAMMA	2011	V	VINC	1141104	SEPE PER L'ATTUAZIONE DEL PROGETTO PER LO SVILUPPO DEI SERVIZI DI E-GOVERNMENT SULLA PIATTAFORMA DIGITALE TERRESTRE - PUGLIATOV- LEGGE 3/2003 ART. 27.
0209	05	INTESE ISTITUZIONALI DI PROGRAMMA	2011	V	VINC	1142001	FONDO PER LE AREE SOTTOSVILUPPATE (F.A.S.). PREMIALITA' REGIONALE DEL. CIPE N. 20/04 PUNTO 1.2 LETTERA B). SEPE PER L'AMBITO DI INTERVENTO - DIFFUSIONE DELLA SOCIETA' DELL'INFORMAZIONE - LETTERA B). SEPE PER L'AMBITO DI INTERVENTO - QUALIFICAZIONE AMBIENTALE DELLE AREE URBANE - LETTERA B).
0209	05	INTESE ISTITUZIONALI DI PROGRAMMA	2011	V	VINC	1142003	FONDO PER LE AREE SOTTOSVILUPPATE (F.A.S.). PREMIALITA' REGIONALE DEL. CIPE N. 20/04 PUNTO 1.2 LETTERA A). SEPE FINANZIATE DALLA DELIBERA CIPE N. 162/2006.
0209	05	INTESE ISTITUZIONALI DI PROGRAMMA	2011	V	VINC	1142005	FONDO PER LE AREE SOTTOSVILUPPATE (F.A.S.). PREMIALITA' REGIONALE DEL. CIPE N. 20/04 PUNTO 1.2 LETTERA A). SEPE FINANZIATE DALLA DELIBERA CIPE N. 44/2007.
0209	05	INTESE ISTITUZIONALI DI PROGRAMMA	2011	V	VINC	1142006	FONDO PER LE AREE SOTTOSVILUPPATE (F.A.S.). PREMIALITA' REGIONALE DEL. CIPE N. 20/04 PUNTO 1.2 LETTERA A). SEPE FINANZIATE DALLA DELIBERA CIPE N. 17/03 PUNTO 1.2.4 LETTERA A).
0209	05	INTESE ISTITUZIONALI DI PROGRAMMA	2011	V	VINC	1142007	SEPE PER ASSISTENZA TECNICA E MONITORAGGIO DEGLI ACCORDI DI PROGRAMMA QUADRO
0209	05	INTESE ISTITUZIONALI DI PROGRAMMA	2011	V	VINC	1142010	DELIB. CIPE N. 36 DEL 3/05/2002. QUOTA PARTE DEI FONDI ASSEGNATI PER INTERVENTI URGENTI A STRALCIO NEL SETTORE DEL CICLO INTEGRATO DELL'ACQUA
0209	05	INTESE ISTITUZIONALI DI PROGRAMMA	2011	V	VINC	1143078	INTESA ISTITUZIONALE DI PROGRAMMA STATO-REGIONE PUGLIA. ACCORDO DI PROGRAMMA QUADRO - SVILUPPO DELL'INDUSTRIA AUDIOVISIVA NEL MEZZOGIORNO-. SEPE FINANZIATE DALLA DEL. CIPE N. 35/005 QUOTA C. 3.6.
0209	05	INTESE ISTITUZIONALI DI PROGRAMMA	2011	V	VINC	1145041	SEPE PER L'ATTUAZIONE DELL'APQ SOCIETA' DELLA INFORMAZIONE - DELIBERA CIPE N. 17/2003; QUOTA F. 4 REGIONI DEL MEZZOGIORNO E QUOTA E 1.1.2 PROGRAMMA PER IL SUD E NON SOLO. POLITICHE COMUNITARIE.
0209	05	INTESE ISTITUZIONALI DI PROGRAMMA	2011	V	VINC	1145042	SEPE PER L'ATTUAZIONE DELL'APQ SOCIETA' DELLA INFORMAZIONE - DELIBERA CIPE N. 17/2003; QUOTA F. 4 REGIONI DEL MEZZOGIORNO E QUOTA E 1.1.2 PROGRAMMA PER IL SUD E NON SOLO. AFFARI GENERALI
0209	05	INTESE ISTITUZIONALI DI PROGRAMMA	2011	V	VINC	1148001	ACCORDO DI PROGRAMMA QUADRO ACCELERAZIONE DELLA SPESA IN AREE URBANE. DELIBERA CIPE N. 20/2004.
0209	05	INTESE ISTITUZIONALI DI PROGRAMMA	2011	V	VINC	1148002	INTESA ISTITUZIONALE DI PROGRAMMA STATO - REGIONE PUGLIA. ACCORDO DI PROGRAMMA QUADRO IN MATERIA DI ACCELERAZIONE DELLA SPESA IN AREE URBANE. SEPE FINANZIATE DALLA DELIBERA CIPE N. 20/2004. SETTORE ASSETTO DEL TERRITORIO
0209	05	INTESE ISTITUZIONALI DI PROGRAMMA	2011	V	VINC	1148003	INTESA ISTITUZIONALE DI PROGRAMMA STATO - REGIONE PUGLIA. ACCORDO DI PROGRAMMA QUADRO IN MATERIA DI ACCELERAZIONE DELLA SPESA IN AREE URBANE. SEPE FINANZIATE DALLA DELIBERA CIPE N. 35/2005. SETTORE PROGRAMMAZIONE E POLITICHE COMUNITARIE. PROGETTI IN AREE URBANE.
0209	05	INTESE ISTITUZIONALI DI PROGRAMMA	2011	V	VINC	1148004	INTESA ISTITUZIONALE DI PROGRAMMA STATO - REGIONE PUGLIA. ACCORDO DI PROGRAMMA QUADRO IN MATERIA DI ACCELERAZIONE DELLA SPESA IN AREE URBANE. SEPE FINANZIATE DALLA DELIBERA CIPE N. 35/2005. SETTORE PROGRAMMAZIONE E POLITICHE COMUNITARIE. PIANI STRATEGICI.
0209	05	INTESE ISTITUZIONALI DI PROGRAMMA	2011	V	VINC	1148102	ACCORDO DI PROGRAMMA QUADRO - STUDI DI FATTIBILITA' - SEPE FINANZIATE DALLA DELIBERA CIPE N. 35/2005. SERVIZIO RAGIONERIA
0209	05	INTESE ISTITUZIONALI DI PROGRAMMA	2011	V	VINC	1148102	ACCORDO DI PROGRAMMA QUADRO - STUDI DI FATTIBILITA' - SEPE FINANZIATE DALLA DELIBERA CIPE N. 35/2005. SERVIZIO RAGIONERIA
0209	05	INTESE ISTITUZIONALI DI PROGRAMMA	2011	V	VINC	1148103	ACCORDO DI PROGRAMMA QUADRO - STUDI DI FATTIBILITA' - SEPE FINANZIATE DALLA DELIBERA CIPE N. 35/2005. SETTORE PROGRAMMAZIONE E PROGRAMMI COMUNITARI.
0209	05	INTESE ISTITUZIONALI DI PROGRAMMA	2011	V	VINC	1148703	ACCORDO DI PROGRAMMA QUADRO - STUDI DI FATTIBILITA' - SEPE FINANZIATE DALLA DELIBERA CIPE N. 35/2005. SETTORE PROGRAMMAZIONE E INTEGRAZIONE.
0209	05	INTESE ISTITUZIONALI DI PROGRAMMA	2011	V	VINC	1149101	A.P.Q. RICERCA SCIENTIFICA. SEPE FINANZIATE DALLA DELIBERA CIPE N. 17/03.
0209	05	INTESE ISTITUZIONALI DI PROGRAMMA	2011	V	AUT	1149102	A.Q.P. - RICERCA SCIENTIFICA - COFINANZIAMENTO REGIONALE.
0209	05	INTESE ISTITUZIONALI DI PROGRAMMA	2011	V	VINC	1149401	INTESA ISTITUZIONALE DI PROGRAMMA STATO - REGIONE PUGLIA. ACCORDO DI PROGRAMMA QUADRO RICERCA SCIENTIFICA. III ATTO INTEGRATIVO. SPESA FINANZIATA DALLA DELIBERA CIPE N. 3/06."
0209	06	VALUTAZIONE INVESTIMENTI PUBBLICI	2011	V	AUT	1082054	L.R. N. 4/2004 - SEPE DI FUNZIONAMENTO DEL NUCLEO DI VALUTAZIONE E VERIFICA DEGLI INVESTIMENTI PUBBLICI. (LEGGE ASSESTAMENTO 2010)
0209	06	VALUTAZIONE INVESTIMENTI PUBBLICI	2011	V	VINC	1082055	SEPE PER L'ATTUAZIONE DELL'ART.1, COMMA 7 L. 144 DEL 17/05/1999 - NUCLEO DI VALUTAZIONE E VERIFICA DEGLI INVESTIMENTI PUBBLICI - DECRETO DEL 31/12/1999.
0209	06	VALUTAZIONE INVESTIMENTI PUBBLICI	2011	V	VINC	1082056	SEPE PER L'ATTUAZIONE DEL PROGETTO COMUNITARIO - IASMINI- AZIONI INDIRETTE RST CONTRAITO N. 014651- QUOTA COMMISSIONE UE
0209	06	VALUTAZIONE INVESTIMENTI PUBBLICI	2011	V	AUT	1082057	SEPE PER L'ATTUAZIONE DEL PROGETTO COMUNITARIO - IASMINI- AZIONI INDIRETTE RST CONTRAITO N. 014651- QUOTA REGIONALE
0209	07	PROGRAMMI COMUNITARI	2011	V	VINC	184245	SEPE PER L'ATTUAZIONE DEL SOTTOASSE 4.1 - RISORSE AGRICOLE E INFRASTRUTTURE DI SUPPORTO. P.O.P. 1994-1999. PRIMO TRIENNIO 1994-1996. OBIETTIVO 1 FEOGA.
0209	07	PROGRAMMI COMUNITARI	2011	V	VINC	184246	SEPE COMUNITARIE E STATALI PER L'ATTUAZIONE DEL SOTTOPROGRAMMA FEOGA SOTTOASSE 4.1 DEL P.O.P. 1994/1999. II TRIENNIO 1997/99. OBIETTIVO 1 FEOGA.
0209	07	PROGRAMMI COMUNITARI	2011	V	AUT	184247	QUOTA REGIONALE PER L'ATTUAZIONE DEL SOTTOPROGRAMMA FEOGA. SOTTOASSE 4.1. DEL P.O.P. 1994/99 - 2 TRIENNIO 1997/99 - OBIETTIVO 1 - FEOGA



SERVIZIO	UPB	DESCRIZIONE	ESERCIZIO	STATO	AUT VINC	CAPITOLO	OGGETTO
0209	07	PROGRAMMI COMUNITARI	2011	V	AUT	184248	SOTTOCASSE 4.1 DEL POP 1994-1999 II° TRIENNIO 1997-1999. OBIETTIVO 1 - FEOGA. COMPENSAZIONE QUOTA STATALE A SEQUITO DI ASSESTAMENTO FINALE.
0209	07	PROGRAMMI COMUNITARI	2011	V	VINC	184255	SPESA PER L'ATTUAZIONE DEL SOTTOCASSE 4.2 SVILUPPO RURALE. P.O.P. 1994-1999. OBIETTIVO 1 FEOGA.
0209	07	PROGRAMMI COMUNITARI	2011	V	VINC	184256	SPESA COMUNITARIE E STATALI PER L'ATTUAZIONE DEL SOTTOPROGRAMMA FEOGA SOTTOCASSE 4.2 DEL P.O.P. 1994-1999. II TRIENNIO 1997/99. OBIETTIVO 1 FEOGA.
0209	07	PROGRAMMI COMUNITARI	2011	V	AUT	184257	QUOTA REGIONALE PER L'ATTUAZIONE DEL SOTTOPROGRAMMA FEOGA. - SOTTOCASSE 4.2 DEL P.O.P. 1994/99. 2 TRIENNIO 1997/99. OBIETTIVO 1 - FEOGA.
0209	07	PROGRAMMI COMUNITARI	2011	V	AUT	184258	SOTTOCASSE 4.2 DEL POP 1994-1999 II° TRIENNIO 1997-1999. OBIETTIVO 1 - FEOGA. COMPENSAZIONE QUOTA STATALE A SEQUITO DI ASSESTAMENTO FINALE.
0209	07	PROGRAMMI COMUNITARI	2011	V	VINC	184260	SPESA PER L'ATTUAZIONE DEL SOTTOCASSE N.4.3 - SERVIZI DI SVILUPPO E DIVULGAZIONE. P.O.P. 1994-1999 PRIMO TRIENNIO 1994-1996. OBIETTIVO 1 FEOGA.
0209	07	PROGRAMMI COMUNITARI	2011	S	VINC	184261	SPESA COMUNITARIE E STATALI PER L'ATTUAZIONE DEL SOTTOPROGRAMMA FEOGA SOTTOCASSE 4.3 DEL P.O.P. 1994-1999. II TRIENNIO 1997/99. OBIETTIVO 1 FEOGA.
0209	07	PROGRAMMI COMUNITARI	2011	S	AUT	184262	QUOTA REGIONALE PER L'ATTUAZIONE DEL SOTTOCASSE 4.3 DEL P.O.P. 1994/99 2 TRIENNIO 1997/99. OBIETTIVO 1 - FEOGA.
0209	07	PROGRAMMI COMUNITARI	2011	S	AUT	184263	SOTTOCASSE 4.3 DEL POP 1994-1999 II° TRIENNIO 1997-1999. OBIETTIVO 1 - FEOGA. COMPENSAZIONE QUOTA STATALE A SEQUITO DI ASSESTAMENTO FINALE.
0209	07	PROGRAMMI COMUNITARI	2011	S	VINC	184270	SPESA PER L'ATTUAZIONE DEL SOTTOCASSE N. 4.4 - ACCELERAZIONE DELL'ADEGUAMENTO DELLE STRUTTURE AGRICOLE P.O.P. 1994-1999. PRIMO TRIENNIO 1994-1996. OBIETTIVO 5/A FEOGA
0209	07	PROGRAMMI COMUNITARI	2011	V	VINC	184271	SPESA COMUNITARIE E STATALI PER L'ATTUAZIONE DEL SOTTOPROGRAMMA FEOGA SOTTOCASSE 4.4 DEL P.O.P. 1994/1999. II TRIENNIO 1997/99. OBIETTIVO 1 FEOGA.
0209	07	PROGRAMMI COMUNITARI	2011	S	AUT	184272	QUOTA REGIONALE PER L'ATTUAZIONE DEL SOTTOPROGRAMMA FEOGA. - SOTTOCASSE 4.4 DEL P.O.P. 1994/99. - 2° TRIENNIO 1997/99. OBIETTIVO 1 - FEOGA
0209	07	PROGRAMMI COMUNITARI	2011	S	VINC	284010	AUTO ALLE PICCOLE E MEDIE INDUSTRIE INTERVENTI PER LA INNOVAZIONE TECNOLOGICA DELLE IMPRESE INDUSTRIALI E DI SERVIZIO. (L.N. 31/86, 4/86, 7/87, 12/85 E LEGGI N. 64/86 E 46/82). POP OB.1 ASSE 2.1. MUSURA 2.1.
0209	07	PROGRAMMI COMUNITARI	2011	S	VINC	284130	SPESA PER L'ATTUAZIONE DEL SOTTOPROGRAMMA N.2 - AIUTI ALL'ARTIGIANATO. P.O.P. 1994-1999. PRIMO TRIENNIO 1994-1996. OBIETTIVO 1 - FESR.
0209	07	PROGRAMMI COMUNITARI	2011	S	VINC	284131	SPESA PER L'ATTUAZIONE DEL SOTTOPROGRAMMA N. 2 - AIUTI ALL'ARTIGIANATO P.O.P. 1994-1999. SECONDO TRIENNIO 1997-1999. OBIETTIVO 1 - FESR.
0209	07	PROGRAMMI COMUNITARI	2011	V	VINC	284140	SPESA PER L'ATTUAZIONE DEL SOTTOPROGRAMMA N.3 - AIUTI AI SERVIZI ALLE IMPRESE. P.O.P. 1994-1999. PRIMO TRIENNIO 1994-1996. OBIETTIVO 1 - FESR.
0209	07	PROGRAMMI COMUNITARI	2011	S	VINC	284141	SPESA PER L'ATTUAZIONE DEL SOTTOPROGRAMMA 3 - AIUTI AI SERVIZI ALLE IMPRESE. P.O.P. 1994/1999 - 2 TRIENNIO 1997/99. OBIETTIVO 1 - FESR.
0209	07	PROGRAMMI COMUNITARI	2011	S	VINC	284160	SPESA PER L'ATTUAZIONE DEL SOTTOPROGRAMMA N.5 - ZONE INDUSTRIALI E ARTIGIANALI. P.O.P. 1994-1996 OBIETTIVO 1 - FESR.
0209	07	PROGRAMMI COMUNITARI	2011	V	VINC	284170	II° TRIENNIO 1997-1999 OBIETTIVO 1 - FESR.
0209	07	PROGRAMMI COMUNITARI	2011	S	VINC	285081	SPESA PER FINANZIAMENTO PROGRAMMA DI INIZIATIVA COMUNITARIA RESIDER II (REGG. CEE 4253/88, 4254/88, 2052/88) QUOTA ACARICO CEE.
0209	07	PROGRAMMI COMUNITARI	2011	S	VINC	384080	SPESA PER L'ATTUAZIONE DEL SOTTOPROGRAMMA N.6 - TURISMO. P.O.P. 1994-1999. PRIMO TRIENNIO 1994-1996. OBIETTIVO 1 FESR.
0209	07	PROGRAMMI COMUNITARI	2011	S	VINC	384090	SPESA COMUNITARIE E STATALI PER L'ATTUAZIONE DEL SOTTOPROGRAMMA N. 6 TURISMO DEL P.O.P 1994-1999. SECONDO TRIENNIO 1997-1999 OBIETTIVO 1 FESR.
0209	07	PROGRAMMI COMUNITARI	2011	S	AUT	384091	QUOTA REGIONALE PER L'ATTUAZIONE DEL SOTTOPROGRAMMA 6. - TURISMO DEL P.O.P. 1994/99. 2 TRIENNIO 1997/99. OBIETTIVO 1 - FESR.
0209	07	PROGRAMMI COMUNITARI	2011	S	VINC	384095	SPESA COMUNITARIE E STATALI PER L'ATTUAZIONE DELLA SOTTOMISURA N. 4.2.3. RISTRUTTURAZIONE E VALORIZZAZIONE DEL PATRIMONIO RURALE DEL P.O.P. 1997-1999. SECONDO TRIENNIO 1997-1999 OBIETTIVO 1 FESR.
0209	07	PROGRAMMI COMUNITARI	2011	S	AUT	384096	QUOTA REGIONALE PER L'ATTUAZIONE DELLA SOTTOMISURA 4.2.3 - RISTRUTTURAZIONE E VALORIZZAZIONE DEL PATRIMONIO RURALE DEL P.O.P. 1994/99. 2 TRIENNIO 1997/99- OBIETTIVO 1 - FESR.
0209	07	PROGRAMMI COMUNITARI	2011	V	VINC	544120	SPESA PER L'ATTUAZIONE DEL SOTTOPROGRAMMA N.1 - COMUNICAZIONI. P.O.P. 1994-1999. PRIMO TRIENNIO 1994-1996. - FESR.
0209	07	PROGRAMMI COMUNITARI	2011	V	VINC	544130	SPESA COMUNITARIE E STATALI PER L'ATTUAZIONE DEL SOTTOPROGRAMMA N. 1 COMUNICAZIONE DEL P.O.P 1994-1999. SECONDO TRIENNIO 1997-1998 OBIETTIVO 1 FESR.
0209	07	PROGRAMMI COMUNITARI	2011	V	AUT	544131	QUOTA REGIONALE PER L'ATTUAZIONE DEL SOTTOPROGRAMMA 1 - COMUNICAZIONI DEL P.O.P. 1994/1999. 2 TRIENNIO 1997-99. OBIETTIVO 1 - FESR.
0209	07	PROGRAMMI COMUNITARI	2011	V	VINC	684200	SPESA PER L'ATTUAZIONE DEL SOTTOPROGRAMMA N.7 - INFRASTRUTTURE DI SUPPORTO ALLE ATTIVITA' ECONOMICHE. P.O.P. 1994-1999. PRIMO TRIENNIO 1994-1996. OBIETTIVO 1 - FESR.
0209	07	PROGRAMMI COMUNITARI	2011	V	VINC	684210	SPESA COMUNITARIE E STATALI PER L'ATTUAZIONE DEL SOTTOPROGRAMMA N. 7 INFRASTRUTTURE DI SUPPORTO ALLE ATTIVITA' ECONOMICHE DEL P.O.P 1994-1999. SECONDO TRIENNIO 1997-1999 OBIETTIVO 1 FESR.
0209	07	PROGRAMMI COMUNITARI	2011	S	AUT	684211	QUOTA REGIONALE PER L'ATTUAZIONE DEL SOTTOPROGRAMMA 7 - INFRASTRUTTURE DI SUPPORTO ALLE ATTIVITA' ECONOMICHE DEL P.O.P. 1994/99. 2 TRIENNI 1997/99. - OBIETTIVO 1 - FESR
0209	07	PROGRAMMI COMUNITARI	2011	S	AUT	734020	SPESA PER L'ATTUAZIONE DEL SOTTOPROGRAMMA N. 8 - INFRASTRUTTURE DI FORMAZIONE E SANITARIE. P.O.P. 1994-1999. PRIMO TRIENNIO 1994-1996. OBIETTIVO 1 - FESR
0209	07	PROGRAMMI COMUNITARI	2011	S	VINC	734021	SPESA PER L'ATTUAZIONE DEL SOTTOPROGRAMMA 8. - INFRASTRUTTURE DI FORMAZIONE E SANITARIE DEL P.O.P. 1994/99. 2 TRIENNIO 1997/99. - OBIETTIVO 1 - FESR

SERVIZIO	UPB	DESCRIZIONE	ESERCIZIO	STATO	AUT VINC	CAPITOLO	OGGETTO
0209	07	PROGRAMMI COMUNITARI	2011	S	VINC	1081085	INTERVENTI COMUNI A VARI SETTORI PROGRAMMA SPECIALE F.E.S.R. - FUORI QUOTA REG. CEE 219/84
0209	07	PROGRAMMI COMUNITARI	2011	S	VINC	1084000	PROVINCIA DI BARI FINANZIATI CON RINVENIENZE F.E.S.R.
0209	07	PROGRAMMI COMUNITARI	2011	S	VINC	1084010	SEPE PE L'ATTUAZIONE DI INIZIATIVE DI ASSISTENZA TECNICA PREVISTE NEL PON ATAS 2000/2006.
0209	07	PROGRAMMI COMUNITARI	2011	S	VINC	1084020	INTERVENTI PER L'ATTUAZIONE DEL P.O. ASSISTENZA TECNICA, PUBBLICITA' E MONITORAGGIO - SOTTOPROGRAMMA 7.
0209	07	PROGRAMMI COMUNITARI	2011	V	VINC	1084040	SEPE PER L'ATTUAZIONE DEL SOTTOPROGRAMMA N.9 - ASSISTENZA TECNICA, PUBBLICITA' E MONITORAGGIO P.O.P. 1994-1999. PRIMO TRIENNIO 1994-1996 OBIETTIVO 1 FESR
0209	07	PROGRAMMI COMUNITARI	2011	V	AUT	1084060	SEPE PER STUDI, INDAGINI, RICERCHE, ELABORAZIONI E DIFFUSIONE DELL'INFORMAZIONE STATISTICA REGIONALE. (L.R. 9/2000).
0209	07	PROGRAMMI COMUNITARI	2011	V	VINC	1090603	SEPE PER L'ATTUAZIONE DEL PROGETTO DENOMINATO SCATEL - QUOTA COFINANZIATA DAL MINISTERO INNOVAZIONI E TECNOLOGIE.
0209	08	FOR 2000-2006	2011	V	VINC	1085000	COFINANZIAMENTO COMUNITARIO E STATALE PER L'ATTUAZIONE DEL P.O.R. 2000-2006. OBIETTIVO 1 - FESR
0209	08	FOR 2000-2006	2011	V	AUT	1085010	QUOTA REGIONALE PER L'ATTUAZIONE DEL P.O.R. 2000-2006. OBIETTIVO 1 - FESR
0209	08	FOR 2000-2006	2011	V	VINC	1090700	SEPE PER L'ATTUAZIONE DI INIZIATIVE DI ASSISTENZA TECNICA PREVISTE NEL PON ATAS 2000-2006.
0209	08	FOR 2000-2006	2011	V	VINC	1091700	COFINANZIAMENTO COMUNITARIO E STATALE PER L'ATTUAZIONE DELL'ASSE 7 ASSISTENZA TECNICA DEL P.O.R. 2000-2006. OBIETTIVO 1 - FESR.
0209	08	FOR 2000-2006	2011	V	AUT	1095700	QUOTA REGIONALE PER L'ATTUAZIONE DELL'ASSE 7 ASSISTENZA TECNICA DEL P.O.R. 2000-2006. OBIETTIVO 1 - FESR.
0209	09	PROGRAMMA OPERATIVO FESR 2007-2013	2011	V	AUT	1151000	PROGRAMMA OPERATIVO FESR 2007-2013. SPESE PER ATTUAZIONE ASSE I LINEA DI INTERVENTO 1.1 SOSTEGNO (QUOTA REGIONE)
0209	09	PROGRAMMA OPERATIVO FESR 2007-2013	2011	V	VINC	1151010	PROGRAMMA OPERATIVO FESR 2007-2013. SPESE PER ATTUAZIONE ASSE I LINEA DI INTERVENTO 1.1 SOSTEGNO ALLE ATTIVITA' DI RICERCA DELLE IMPRESE (QUOTA UE - STATO)
0209	09	PROGRAMMA OPERATIVO FESR 2007-2013	2011	V	VINC	1151020	PROGRAMMA OPERATIVO FESR 2007-2013. SPESE PER ATTUAZIONE ASSE I LINEA DI INTERVENTO 1.2 RAFFORZAMENTO POTENZIALE SCIENTIFICO TECNOLOGICO DELLA REGIONE A SERVIZIO DELLE IMPRESE (QUOTA UE - STATO)
0209	09	PROGRAMMA OPERATIVO FESR 2007-2013	2011	V	VINC	1151030	PROGRAMMA OPERATIVO FESR 2007-2013. SPESE PER ATTUAZIONE ASSE II LINEA DI INTERVENTO 1.3 INTERVENTI PER IL POTENZIAMENTO DI INFRASTRUTTURE DIGITALI (QUOTA UE - STATO)
0209	09	PROGRAMMA OPERATIVO FESR 2007-2013	2011	V	VINC	1151040	PROGRAMMA OPERATIVO FESR 2007-2013. SPESE PER ATTUAZIONE ASSE II LINEA DI INTERVENTO 1.4 INTERVENTI PER LA DIFFUSIONE DELLE TIC NELLE PMI (QUOTA UE - STATO)
0209	09	PROGRAMMA OPERATIVO FESR 2007-2013	2011	V	VINC	1151050	PROGRAMMA OPERATIVO FESR 2007-2013. SPESE PER ATTUAZIONE ASSE II LINEA DI INTERVENTO 1.5 INTERVENTI PER LO SVILUPPO DEI SERVIZI PUBBLICI DIGITALI (QUOTA UE - STATO)
0209	09	PROGRAMMA OPERATIVO FESR 2007-2013	2011	V	VINC	1152010	PROGRAMMA OPERATIVO FESR 2007-2013. SPESE PER ATTUAZIONE ASSE II LINEA DI INTERVENTO 2.1 INTERVENTI PER LA TUTELA, L'USO SOSTENIBILE E IL RISPARMIO DELLE RISORSE IDRICHE (QUOTA UE - STATO)
0209	09	PROGRAMMA OPERATIVO FESR 2007-2013	2011	V	VINC	1152020	PROGRAMMA OPERATIVO FESR 2007-2013. SPESE PER ATTUAZIONE ASSE II LINEA DI INTERVENTO 2.2 INTERVENTI PER IL POTENZIAMENTO DEL SISTEMA IDRICO DI APPROVVIGIONAMENTO, ADDUZIONE E DISTRIBUZIONE IDRICA (QUOTA UE - STATO)
0209	09	PROGRAMMA OPERATIVO FESR 2007-2013	2011	V	VINC	1152030	PROGRAMMA OPERATIVO FESR 2007-2013. SPESE PER ATTUAZIONE ASSE II LINEA DI INTERVENTO 2.3 INTERVENTI DI PREVENZIONE E MITIGAZIONE DEI RISCHI NATURALI E DI PROTEZIONE DEL RISCHIO IDRAULICO, IDROGEOLOGICO E SISMICO E DI EROSIONE DELLE COSTE (QUOTA UE - STATO)
0209	09	PROGRAMMA OPERATIVO FESR 2007-2013	2011	V	VINC	1152040	PROGRAMMA OPERATIVO FESR 2007-2013. SPESE PER ATTUAZIONE ASSE II LINEA DI INTERVENTO 2.4 INTERVENTI PER L'UTILIZZO DELLE FONTI ENERGETICHE RINNOVABILI E PER L'ADOZIONE DI TECNICHE PER IL RISPARMIO ENERGETICO NEI DIVERSI SETTORI DI IMPIEGO (QUOTA UE - STATO)
0209	09	PROGRAMMA OPERATIVO FESR 2007-2013	2011	V	VINC	1152050	PROGRAMMA OPERATIVO FESR 2007-2013. SPESE PER ATTUAZIONE ASSE II LINEA DI INTERVENTO 2.5 INTERVENTI PER IL MIGLIORAMENTO DELLA GESTIONE DEL CICLO INTEGRATO DEI RIFIUTI E DI BONIFICA DI SITI INQUINATI (QUOTA UE - STATO)
0209	09	PROGRAMMA OPERATIVO FESR 2007-2013	2011	V	AUT	1153000	PROGRAMMA OPERATIVO FESR 2007-2013 PER L'ATTUAZIONE ASSE III INCLUSIONE SOCIALE (QUOTA REGIONE)
0209	09	PROGRAMMA OPERATIVO FESR 2007-2013	2011	V	VINC	1153010	PROGRAMMA OPERATIVO FESR 2007-2013. SPESE PER ATTUAZIONE ASSE III LINEA DI INTERVENTO 3.1 PROGRAMMA D I INTERVENTI PER LA INFRASTRUTTURAZIONE DELLA SANITA' TERRITORIALE NEI DISTRETTI SOCIO SANITARI (QUOTA UE - STATO)
0209	09	PROGRAMMA OPERATIVO FESR 2007-2013	2011	V	VINC	1153020	PROGRAMMA OPERATIVO FESR 2007-2013. SPESE PER ATTUAZIONE ASSE III LINEA DI INTERVENTO 3.2 PROGRAMMA D I INTERVENTI PER LA INFRASTRUTTURAZIONE SOCIALE E SOCIO SANITARIA TERRITORIALE (QUOTA UE - STATO)
0209	09	PROGRAMMA OPERATIVO FESR 2007-2013	2011	V	VINC	1153030	PROGRAMMA OPERATIVO FESR 2007-2013. SPESE PER ATTUAZIONE ASSE III LINEA DI INTERVENTO 3.3 PROGRAMMA D I INTERVENTI PER L'ACCESSIBILITA' DEI SERVIZI E PER L'INCLUSIONE DELLE PERSONE A RISCHIO DI MARGINALITA' SOCIALE E PER LA CONCILIAZIONE DEI TEMPI DI VITA E DI LAVORO (QUOTA UE - STATO)
0209	09	PROGRAMMA OPERATIVO FESR 2007-2013	2011	V	VINC	1153040	PROGRAMMA OPERATIVO FESR 2007-2013. SPESE PER ATTUAZIONE ASSE III LINEA DI INTERVENTO 3.4 INTERVENTI PER MIGLIORARE LE CONDIZIONI DI LEGALITA' E SICUREZZA A FAVORE DEL TERRITORIO, DEI CITTADINI, DELLE IMPRESE (QUOTA UE - STATO)
0209	09	PROGRAMMA OPERATIVO FESR 2007-2013	2011	V	AUT	1154000	PROGRAMMA OPERATIVO FESR 2007-2013. SPESE PER ATTUAZIONE ASSE IV VALORIZZAZIONE RISORSE NATURALI E CULTURALI (QUOTA REGIONE)
0209	09	PROGRAMMA OPERATIVO FESR 2007-2013	2011	V	VINC	1154010	PROGRAMMA OPERATIVO FESR 2007-2013. SPESE PER ATTUAZIONE ASSE IV LINEA DI INTERVENTO 4.1 INFRASTRUTTURAZIONE, PROMOZIONE E VALORIZZAZIONE DELL'ECONOMIA TURISTICA (QUOTA UE - STATO)

SERVIZIO	UPB	DESCRIZIONE	ESERCIZIO	STATO	AUT VINC	CAPITOLO	OGGETTO
0209	09	PROGRAMMA OPERATIVO FESR 2007-2013	2011	V	VINC	1154020	PROGRAMMA OPERATIVO FESR 2007-2013. SPESE PER ATTUAZIONE ASSE IV LINEA DI INTERVENTO 4.2 TUTELA, VALORIZZAZIONE E GESTIONE DEL PATRIMONIO CULTURALE (QUOTA UE - STATO)
0209	09	PROGRAMMA OPERATIVO FESR 2007-2013	2011	V	VINC	1154030	PROGRAMMA OPERATIVO FESR 2007-2013. SPESE PER ATTUAZIONE ASSE IV LINEA DI INTERVENTO 4.3 SVILUPPO ATTIVITA' CULTURALI (QUOTA UE - STATO)
0209	09	PROGRAMMA OPERATIVO FESR 2007-2013	2011	V	VINC	1154040	PROGRAMMA OPERATIVO FESR 2007-2013. SPESE PER ATTUAZIONE ASSE IV LINEA DI INTERVENTO 4.4 INTERVENTI PER LA RETE ECOLOGICA (QUOTA UE - STATO)
0209	09	PROGRAMMA OPERATIVO FESR 2007-2013	2011	V	AUT	1155000	PROGRAMMA OPERATIVO FESR 2007-2013. SPESE PER ATTUAZIONE ASSE V TRASPORTI (QUOTA REGIONE)
0209	09	PROGRAMMA OPERATIVO FESR 2007-2013	2011	V	VINC	1155010	PROGRAMMA OPERATIVO FESR 2007-2013. SPESE PER ATTUAZIONE ASSE V LINEA DI INTERVENTO 5.1 CONSOLIDAMENTO E RAFFORZAMENTO DEI NODI PORTUALI (QUOTA UE - STATO)
0209	09	PROGRAMMA OPERATIVO FESR 2007-2013	2011	V	VINC	1155020	PROGRAMMA OPERATIVO FESR 2007-2013. SPESE PER ATTUAZIONE ASSE V LINEA DI INTERVENTO 5.2 ADEGUAMENTO E POTENZIAMENTO DEI SISTEMI DI TRASPORTO IN AMBITO URBANO (QUOTA UE - STATO)
0209	09	PROGRAMMA OPERATIVO FESR 2007-2013	2011	V	VINC	1155030	PROGRAMMA OPERATIVO FESR 2007-2013. SPESE PER ATTUAZIONE ASSE V LINEA DI INTERVENTO 5.3 SVILUPPO DEL SISTEMA LOGISTICO (QUOTA UE - STATO)
0209	09	PROGRAMMA OPERATIVO FESR 2007-2013	2011	V	VINC	1155040	PROGRAMMA OPERATIVO FESR 2007-2013. SPESE PER ATTUAZIONE ASSE V LINEA DI INTERVENTO 5.4 ADEGUAMENTO E POTENZIAMENTO DELLE FERROVIE LOCALI (QUOTA UE - STATO)
0209	09	PROGRAMMA OPERATIVO FESR 2007-2013	2011	V	AUT	1156000	PROGRAMMA OPERATIVO FESR 2007-2013. SPESE PER ATTUAZIONE ASSE VI SVILUPPO ECONOMICO (QUOTA REGIONE)
0209	09	PROGRAMMA OPERATIVO FESR 2007-2013	2011	V	VINC	1156010	PROGRAMMA OPERATIVO FESR 2007-2013. SPESE PER ATTUAZIONE ASSE VI LINEA DI INTERVENTO 6.1 INTERVENTI PER LA COMPETITIVITA' DELLE IMPRESE UE - STATO)
0209	09	PROGRAMMA OPERATIVO FESR 2007-2013	2011	V	VINC	1156020	PROGRAMMA OPERATIVO FESR 2007-2013. SPESE PER ATTUAZIONE ASSE VI LINEA DI INTERVENTO 6.2 INIZIATIVE PER LE INFRASTRUTTURE DI SUPPORTO AGLI INSEDIAMENTI PRODUTTIVI (UE - STATO)
0209	09	PROGRAMMA OPERATIVO FESR 2007-2013	2011	V	VINC	1156030	PROGRAMMA OPERATIVO FESR 2007-2013. SPESE PER ATTUAZIONE ASSE VI LINEA DI INTERVENTO 6.3 INTERVENTI PER IL MAREEING TERRITORIALE E PER LA INTERNAZIONALIZZAZIONE DEI SISTEMI PRODUTTIVI E DELLE IMPRESE (UE - STATO)
0209	09	PROGRAMMA OPERATIVO FESR 2007-2013	2011	V	AUT	1157000	PROGRAMMA OPERATIVO FESR 2007-2013. SPESE PER ATTUAZIONE ASSE VII CITTÀ E SISTEMA URBANO (QUOTA REGIONE)
0209	09	PROGRAMMA OPERATIVO FESR 2007-2013	2011	V	AUT	1157010	PROGRAMMA OPERATIVO FESR 2007-2013. SPESE PER ATTUAZIONE ASSE VII LINEA DI INTERVENTO 7.1 PIANI INTEGRATI DI SVILUPPO URBANO (UE - STATO)
0209	09	PROGRAMMA OPERATIVO FESR 2007-2013	2011	V	VINC	1157020	PROGRAMMA OPERATIVO FESR 2007-2013. SPESE PER ATTUAZIONE ASSE VII LINEA DI INTERVENTO 7.2 PIANI INTEGRATI DI SVILUPPO TERRITORIALE (UE - STATO)
0209	09	PROGRAMMA OPERATIVO FESR 2007-2013	2011	V	VINC	1158010	PROGRAMMA OPERATIVO FESR 2007-2013. SPESE PER ATTUAZIONE ASSE VIII LINEA DI INTERVENTO 8.1 INTERVENTI A SUPPORTO DELLA PARTECIPAZIONE NELL'ATTUAZIONE DEL P.O. (QUOTA UE-STATO)
0209	09	PROGRAMMA OPERATIVO FESR 2007-2013	2011	V	AUT	1158015	PROGRAMMA OPERATIVO FESR 2007-2013. SPESE PER ATTUAZIONE ASSE VIII LINEA DI INTERVENTO 8.1 (QUOTA REGIONE)
0209	09	PROGRAMMA OPERATIVO FESR 2007-2013	2011	V	VINC	1158020	PROGRAMMA OPERATIVO FESR 2007-2013. SPESE PER ATTUAZIONE ASSE VIII LINEA DI INTERVENTO 8.2 ASSISTENZA TECNICA ALL'ATTUAZIONE DEL P.O. (QUOTA UE-STATO)
0209	09	PROGRAMMA OPERATIVO FESR 2007-2013	2011	V	AUT	1158025	PROGRAMMA OPERATIVO FESR 2007-2013. SPESE PER ATTUAZIONE ASSE VIII LINEA DI INTERVENTO 8.2 ASSISTENZA TECNICA ALL'ATTUAZIONE DEL PROGRAMMA OPERATIVO (QUOTA REGIONE)
0210	01	ATTIVITÀ ESTRATTIVE	2011	V	VINC	241010	SPESE RELATIVE ALLA GESTIONE DELLE ATTIVITÀ PREVISTE DALLA L.R. 37/1985 E DALLA L.R. 31/2007 IN MATERIA DI ATTIVITÀ ESTRATTIVA. COLLEGATO AL C.E. 3061150.
0210	01	ATTIVITÀ ESTRATTIVE	2011	V	VINC	241015	MISURE PER ATTIVITÀ MINERARIE NELL'AMBIENTE E PER PROGRAMMI DI RECUPERO AMBIENTALE NELLE AREE DEPRESSE - L. 221/90 ART. 9 COMMI 5 E 1.
0210	01	ATTIVITÀ ESTRATTIVE	2011	S	AUT	241020	CONTRIBUTI IN C/INTERESSI PER INVESTIMENTI MINERARI - L. 752/82 ART. 12.
0210	01	ATTIVITÀ ESTRATTIVE	2011	V	AUT	241025	SPESE PER INIZIATIVE DI PROMOZIONE DEL SETTORE ESTRATTIVO PUGLIESE ART. 1 L.R. 31/07.
0210	01	ATTIVITÀ ESTRATTIVE	2011	S	VINC	241030	SPESE PER LA REALIZZAZIONE DI STUDI E RICERCHE PER IL SETTORE ESTRATTIVO. ART. 2 L.R.31/07.
0210	01	ATTIVITÀ ESTRATTIVE	2011	S	VINC	241040	CONTRIBUTI PER INTERVENTI DI INNOVAZIONE E RICERCA. L.R. 31/07 ART. 3.
0210	01	ATTIVITÀ ESTRATTIVE	2011	V	VINC	241070	CONTRIBUTI PER INTERVENTI DI INNOVAZIONE E RICERCA. L.R. 31/07 ART. 3.
0210	01	ATTIVITÀ ESTRATTIVE	2011	V	VINC	636040	SPESE RELATIVE ALLA GESTIONE DELLA L.R. N.37/85 E D.LVO N. 624/96.
0210	02	INTESE ISTITUZIONALI DI PROGRAMMA SERVIZIO ATTIVITÀ ESTRATTIVE	2011	V	VINC	1148143	ACCORDO DI PROGRAMMA QUADRO "STUDI DI FATTIBILITÀ" - SPESE FINANZIATE DALLA DELIBERA CIPE N. 35/2005. SETTORE ATTIVITÀ ESTRATTIVE
0301	01	ASSETTO DEL TERRITORIO	2011	V	AUT	1478	FORMAZIONE ARCHIVIO CARTOGRAFICO INFORMATIZZATO - SPESE PER L'INFORMATIZZAZIONE DELLA STRUTTURA E DEGLI ENTI LOCALI, ACQUISTO INDAGINI, RICERCHE E RILIEVI AEROFOTOGRAFOMETRICI, ACQUISTO E/O PRODUZIONE DI CARTOGRAFIA TECNICA IN ATTUAZIONE DELLE LL.RR. NN.44/82, ART.6, 44/79, ART.6,44/75, ART.12. (L.R.41/81, ART.6 E 28/96)
0301	01	ASSETTO DEL TERRITORIO	2011	V	AUT	574010	SPESE PER LA REDAZIONE DEL DOCUMENTO REGIONALE DI ASSETTO GENERALE (DRAC) - L.R. 20/2001, ART. 4 E L.R. N. 20/2005, ART. 17.
0301	01	ASSETTO DEL TERRITORIO	2011	V	VINC	574015	PROGRAMMA COMUNITARIO URBACT II - PROGETTO DEL WORKING GROUP DAL TITOLO SHARIN URBAN KNOWLEDGE" CON LEAD PARTNER L'UNIVERSITA' IUAV DI VENEZIA."

SERVIZIO	UPB	DESCRIZIONE	ESERCIZIO	STATO	AUT VINC	CAPITOLO	OGGETTO
0301	01	ASSETTO DEL TERRITORIO	2011	V	VINC	574020	SEPE PER L'ELABORAZIONE DELLE PROIEZIONI TERRITORIALI DEL DOCUMENTO STRATEGICO DI PROGRAMMAZIONE 2007-2013.
0301	01	ASSETTO DEL TERRITORIO	2011	V	AUT	574030	FONDO PER IL FINANZIAMENTO DELLE SEPE PER L'ESLETAMENTO DEI CONCORSI D'IDEE E DI PROGETTAZIONE. (ART. 17, COMMA 1, L.R. 10/06/2008 N. 14). C.E. COLLEGATO 306110
0301	01	ASSETTO DEL TERRITORIO	2011	V	AUT	574035	SEPE PER IL PREMIO AGLIA PER LE OPERE DI ARCHITETTURA CONTEMPORANEA O DI URBANISTICA. (ART. 17, COMMA 2, L.R. 10/06/2008 N. 14). C.E. COLLEGATO 306110
0301	01	ASSETTO DEL TERRITORIO	2011	V	AUT	574040	SEPE DI FUNZIONAMENTO DELL'OSSERVATORIO REGIONALE PER LA QUALITA' DEL PAESAGGIO E PER I BENI CULTURALI. L.R. 07/10/2009 N. 20 ART. 6.
0301	01	ASSETTO DEL TERRITORIO	2011	V	VINC	611055	SEPE PER INTERVENTI STRAORDINARI PER ATTUAZIONE PROGRAMMA TRIENNALE PER LA TUTELA AMBIENTE. PROGRAMMA GENERALE CARG - L. 305/89.
0301	01	ASSETTO DEL TERRITORIO	2011	V	VINC	1081140	PROGETTO IFFI - REALIZZAZIONE DELL'INVENTARIO DEI FENOMENI FRANOSI IN PUGLIA (ACCORDO DI PROGRAMMA D.P.C.M. 13/01/2000 DSN/2/25850) CONVENZIONE TRA REGIONE PUGLIA E UNIVERSITA' DI BARI DEL 15/12/2000 REP. N. 5380 REGISTRATA IL 9/01/2001 AL N. 236.
0301	01	ASSETTO DEL TERRITORIO	2011	V	VINC	1081142	REALIZZAZIONE DELL'INTEGRAZIONE AGGIORNAMENTO ED IMPIANTAMENTO DELLA BANCA DATI CARTOGRAFICA ED ALFANUMERICA DEL PROGETTO IFFI INVENTARIO DEI FENOMENI FRANOSI IN ITALIA NELL'AMBITO DEL TERRITORIO PUGLIESE AI SENSI DELL'EX LEGGE N. 183/89
0301	01	ASSETTO DEL TERRITORIO	2011	V	VINC	1081145	ACQUISTO E/O PRODUZIONE DI CARTOGRAFIA TECNICA IN ATTUAZIONE DELLA L.R. 28/96 CON UTILIZZO DEI FONDI DERIVANTI DALLA REALIZZAZIONE DEL SISTEMA CARTOGRAFICO NAZIONALE DI RIFERIMENTO, AZIONE B1.2, DEL PROGRAMMA DELLE ATTIVITA' CONV. TRA LE REGIONI BASILICATA E PUGLIA, D.G.R. PUGLIA N. 1922/99.
0301	01	GESTIONE PARCHI E AREE PROTETTE	2011	V	VINC	581010	SEPE PER LA GESTIONE DELLE AREE PROTETTE REGIONALI (L.R. N.19/1997).
0301	02	GESTIONE PARCHI E AREE PROTETTE	2011	V	AUT	581011	SEPE PER LA COSTITUZIONE DI AREE NATURALI PROTETTE. (L.R. 19/97)
0301	02	GESTIONE PARCHI E AREE PROTETTE	2011	V	AUT	581020	REALIZZAZIONE PARCO NATURALE DI PORTO SELVAGGIO - TORRE ULUZZI (L.R. N.21 DEL 24/3/1980).
0301	02	GESTIONE PARCHI E AREE PROTETTE	2011	V	AUT	581025	SEPE PER LA GESTIONE DEL PARCO NATURALE DI PORTO SELVAGGIO - TORRE ULUZZI - L.R.21/80.
0301	02	GESTIONE PARCHI E AREE PROTETTE	2011	S	VINC	581030	ISTITUZIONE E GESTIONE PARCHI E RISERVE NATURALI (L.R.N.50/75 - L. N.394/91).
0301	02	GESTIONE PARCHI E AREE PROTETTE	2011	S	AUT	581035	SEPE DI GESTIONE DEL PARCO NATURALE LAMA BALICE DEL COMUNE DI BARI.
0301	02	GESTIONE PARCHI E AREE PROTETTE	2011	S	VINC	581040	SEPE PER TRASFERIMENTI AI CENSIMENTI DEI BIOTIPI/SITI DI IMPORTANZA COMUNITARIA REGOLAMENTO LIFE N.1973/92. DIRETTIVA HABITAT N. 92/43/CEE. PROGRAMMA BIOTIPI.
0301	02	GESTIONE PARCHI E AREE PROTETTE	2011	V	VINC	581050	SEPE PER L'ATTUAZIONE DEL PROGETTO INTEGRATED MANAGEMENT OF WETLANDS INTERREG IIC - CADES - QUOTA U.E. D.M. LL.PP. DEL 16/09/1998.
0301	02	GESTIONE PARCHI E AREE PROTETTE	2011	V	VINC	581060	SEPE PER L'ATTUAZIONE DEL PROGETTO INTEGRATED MANAGEMENT OF WETLANDS INTERREG IIC - CADES - QUOTA NAZIONALE D.M. LL.PP. DEL 16/09/1998.
0301	02	GESTIONE PARCHI E AREE PROTETTE	2011	V	VINC	581070	SEPE PER L'ATTUAZIONE DEL PROGETTO WETLANDS II - INTERREG III B - CADES
0301	02	GESTIONE PARCHI E AREE PROTETTE	2011	V	VINC	581080	SEPE PER L'ATTUAZIONE DEL PROGETTO APE - APPENNINO PARCO D'EUROPA. DELIBERE CIFE DEL 04/08/2000 E DEL 1/02/2001.
0301	02	GESTIONE PARCHI E AREE PROTETTE	2011	V	VINC	611036	TRASFERIMENTO AGLI ENTI LOCALI DEI FONDI F.A.S. 2004/2007 DEL CIFE N. 19/2004 - DGR N. 1961/2006 PER LA REALIZZAZIONE DEL - PROGETTO GRASTEPP - TRA GRAVINE E STEPPE.
0301	02	GESTIONE PARCHI E AREE PROTETTE	2011	V	VINC	611037	SEPE PER LA REALIZZAZIONE DEL - PROGETTO GRASTEPP - TRA GRAVINE E STEPPE. FINANZIATO DAI FONDI F.A.S. 2004/2007 DEL CIFE N. 19/2004 - DGR N. 1961/2006
0301	02	GESTIONE PARCHI E AREE PROTETTE	2011	V	VINC	611069	TRASFERIMENTI AGLI ENTI BENEFICIARI PER L'ATTUAZIONE PROGETTO LIFE + NATURA & BIODIVERSITA' N. LIFE 09 NAV/IT/000150 - INTERVENTI DI CONSERVAZIONE DEGLI HABITAT BELLE ZONE UMIDE COSTIERE NEL SIC ZONE UMIDE DELLA CAPITANATA
0301	03	POR 2000 - 2006 PARCHI E AREE PROTETTE	2011	V	VINC	1091106	COFINANZIAMENTO COMUNITARIO E STATALE PER L'ATTUAZIONE DELLA MISURA 1.6 SALVAGUARDIA E VALORIZZAZIONE DEI BENI NATURALI E AMBIENTALI DEL P.O.R. 2000-2006. OBIETTIVO 1 - FESR.
0301	03	POR 2000 - 2006 PARCHI E AREE PROTETTE	2011	V	AUT	1095106	QUOTA REGIONALE PER L'ATTUAZIONE DELLA MISURA 1.6 SALVAGUARDIA E VALORIZZAZIONE DEI BENI NATURALI E AMBIENTALI DEL P.O.R. 2000-2006. OBIETTIVO 1 - FESR.
0301	04	INTESE ISTITUZIONALI DI PROGRAMMA SERVIZIO ASSETTO DEL TERRITORIO	2011	V	VINC	1140404	INTESA ISTITUZIONALE DI PROGRAMMA STATO - REGIONE PUGLIA. ACCORDO DI PROGRAMMA QUADRO IN MATERIA DI E-GOVERNMENT E SOCIETA' DELL'INFORMAZIONE - ATTO INTEGRATIVO I - SPESE FINANZIATE DALLA DELIBERA CIPE N. 83/2003. SERVIZIO ASSETTO DEL TERRITORIO
0301	04	INTESE ISTITUZIONALI DI PROGRAMMA SERVIZIO ASSETTO DEL TERRITORIO	2011	V	VINC	1140405	INTESA ISTITUZIONALE DI PROGRAMMA STATO - REGIONE PUGLIA. ACCORDO DI PROGRAMMA QUADRO IN MATERIA DI E-GOVERNMENT E SOCIETA' DELL'INFORMAZIONE - ATTO INTEGRATIVO I - SPESE FINANZIATE DALLA DELIBERA CIPE N. 8/2004. SERVIZIO ASSETTO DEL TERRITORIO
0301	04	INTESE ISTITUZIONALI DI PROGRAMMA SERVIZIO ASSETTO DEL TERRITORIO	2011	V	VINC	1142002	FONDO PER LE AREE SOTTOUTILIZZATE (F.A.S.). PREMIALITA' REGIONALE DEL CIFE N. 20/04 PUNTO 1.2 LETTERA B). SEPE PER L'AMBITO DI INTERVENTO -ATTUAZIONE RETE ECOLOGICA REGIONALE-.
0301	04	INTESE ISTITUZIONALI DI PROGRAMMA SERVIZIO ASSETTO DEL TERRITORIO	2011	V	VINC	1143065	INTESA ISTITUZIONALE DI PROGRAMMA STATO-REGIONE PUGLIA. ACCORDO DI PROGRAMMA QUADRO BENI ED ATTIVITA' CULTURALI . ATTO INTEGRATIVO 2. SPESE FINANZIATE DALLO STATO PER ASSEGNAZIONI DI CUI ALLA DEL. CIPE N. 20/04. SETTORE ASSETTO DEL TERRITORIO.
0301	04	INTESE ISTITUZIONALI DI PROGRAMMA SERVIZIO ASSETTO DEL TERRITORIO	2011	V	VINC	1148141	ACCORDO DI PROGRAMMA QUADRO -STUDI DI FATTEBBILITA'- . SPESE FINANZIATE DALLA DELIBERA CIPE N. 35/2005. SETTORE ECOLOGIA.

SERVIZIO	UPB	DESCRIZIONE	ESERCIZIO	STATO	AUT VINC	CAPITOLO	OGGETTO
0301	04	INTESE ISTITUZIONALI DI PROGRAMMA SERVIZIO ASSETTO DEL TERRITORIO	2011	V	VINC	1148303	ACCORDO DI PROGRAMMA QUADRO -STUDI DI FATTIBILITA'- . SPESE FINANZIATE DALLA DELIBERA CIPE N. 35/2005. SETTORE ASSETTO DEL TERRITORIO.
0302	01	ANNUALITÀ IN CONTO INTERESSI	2011	S	VINC	411050	CONTRIBUTI IN C/CAPITALE A FAVORE DI IMPRESE E COOPERATIVE PER PROGRAMMA PER LA COSTRUZIONE DI CASE PER ALLOGGI DEI LAVORATORI ADETTI ALL'INDUSTRIA. (ART.29 L.146/80). (FONDI STATALI).
0302	01	ANNUALITÀ IN CONTO INTERESSI	2011	S	VINC	411060	SOMME DA VERSARE AL MINISTERO LL.PP. - SEGRETARIATO GENERALE DEL C.E.R. - PER IL FRAMITE DELLA CASSA DD.PP. RIVENIENTI DA RECUPERI A SEGUITO DI CONGUAGLI, VARIAZIONE TASSI, INDICIZZAZIONI, TRASFORMAZIONI E RECUPERI VARI.
0302	01	ANNUALITÀ IN CONTO INTERESSI	2011	S	AUT	411144	TRASFERIMENTI IN CONTO CAPITALE IN FAVORE DI ENTI PER OPERE DI URBANIZZAZIONE - MAGGIORI ONERI - SPESE LEGALI - CONTENZIOSI PER CARENZA DI DISPONIBILITÀ PER LE ATTIVITÀ PREVISTE DALLA L.R. 3/86 - ART.4.
0302	01	ANNUALITÀ IN CONTO INTERESSI	2011	S	AUT	412020	CONTRIBUTI IN C/CAPITALE IN FAVORE DEI COMUNI PER INTERVENTI IN CASO DI CROLLO DEGLI EDIFICI.ART. 8 E 9 L.R. 38 DEL 22.5.85.
0302	01	ANNUALITÀ IN CONTO INTERESSI	2011	S	AUT	412030	CONTRIBUTI AI COMUNI PER CONTROLLO CONDIZIONI STATICHE DEI FABBRICATI NEI COMUNI FOGLIESI. ARTT. 4 E 6 DELLA L.R.38 DEL 22.5.85.
0302	01	ANNUALITÀ IN CONTO INTERESSI	2011	S	AUT	412040	PRESTITI A PRIVATI PER RIPRISTINO ABITAZIONI. L.R.33/80.
0302	01	ANNUALITÀ IN CONTO INTERESSI	2011	V	VINC	491024	ANNUALITÀ IN C/INTERESSI PER INTERVENTI FINANZIATI DALLA LEGGE N.25/80 SULLA CASA. D.LVO 112/98.
0302	01	ANNUALITÀ IN CONTO INTERESSI	2011	S	VINC	491025	ANNUALITÀ IN CONTO INTERESSI PER INTERVENTI FINANZIATI DALLA LEGGE N. 25/80 SULLA CASA-QUOTA 1991.
0302	01	ANNUALITÀ IN CONTO INTERESSI	2011	S	VINC	491026	ANNUALITÀ IN CONTO INTERESSI PER INTERVENTI FINANZIATI DALLA LEGGE 25/80 SULLA CASA- QUOTA 1992.
0302	01	ANNUALITÀ IN CONTO INTERESSI	2011	S	VINC	491033	ANNUALITÀ PER CONTRIBUTI IN CONTO INTERESSI A FAVORE DEI COMUNI PER AZIONI ED INTERVENTI PER L'ATTIVITÀ DI EDILIZIA AGEVOLATA E CONVENZIONATA PER NUOVE COSTRUZIONI - L.457/78 - 5 BIENNIO.
0302	01	ANNUALITÀ IN CONTO INTERESSI	2011	V	VINC	491034	ANNUALITÀ IN CONTO INTERESSI PER INTERVENTI CONCESSI CON LL.RR. IN MATERIA DI E.R.P. COLLEGATO AL CAPITOLO DI ENTRATA 2057005. D.LVO 112/98.
0302	01	ANNUALITÀ IN CONTO INTERESSI	2011	V	VINC	491036	ANNUALITÀ IN CONTO INTERESSI PER INTERVENTI CONCESSI CON LEGGI REGIONALI SULLA CASA - ANNO CORRENTE COLLEGATO AL CAPITOLO DI ENTRATA 2057005. D.LVO 112/98.
0302	01	ANNUALITÀ IN CONTO INTERESSI	2011	V	VINC	491037	ANNUALITÀ IN C/INTERESSI PER INTERVENTI CONCESSI CON LEGGI STATALI SULLA CASA-ANNO CORRENTE.L.457/78.COLLEGATO AL CAPITOLO DI ENTRATA 2057005. D.LVO 112/98.
0302	01	ANNUALITÀ IN CONTO INTERESSI	2011	S	VINC	491038	ANNUALITÀ IN CONTO INTERESSI PER INTERVENTI CONCESSI CON LEGGI STATALI SULLA CASA-QUOTA 1991.
0302	01	ANNUALITÀ IN CONTO INTERESSI	2011	S	VINC	491039	ANNUALITÀ IN CONTO INTERESSI PER INTERVENTI CONCESSI CON LEGGI STATALI SULLA CASA QUOTA 1992.
0302	01	ANNUALITÀ IN CONTO INTERESSI	2011	S	VINC	491040	ANNUALITÀ IN CONTO INTERESSI PER INTERVENTI CONCESSI CON LEGGI REGIONALI FINANZIATE CON DISPONIBILITÀ ASSEGNAZIONI STATALI.
0302	01	ANNUALITÀ IN CONTO INTERESSI	2011	S	VINC	492015	ANNUALITÀ DI CONTRIBUTI IN CONTO INTERESSI EX LL.RR. N.16/81 E 17/84 - FINANZIATE CON QUOTA PARTE DELLE GIACENZE STATALI - L.457/78 E DELIBERA CIPE 30.7.91 . ANNO CORRENTE.
0302	01	ANNUALITÀ IN CONTO INTERESSI	2011	V	VINC	492025	ANNUALITÀ PER CONTRIBUTI IN CONTO INTERESSI IN FAVORE DI IMPRESE E COOPERATIVE PER PROGRAMMI DI EDILIZIA RESIDENZIALE PUBBLICA AGEVOLATA PER NUOVE COSTRUZIONI - BIENNIO 1988/89 - ART.22 L.67/88. D.LVO 112/98.
0302	01	ANNUALITÀ IN CONTO INTERESSI	2011	S	VINC	492026	ANNUALITÀ PER CONTRIBUTI IN CONTO INTERESSI IN FAVORE DI IMPRESE E COOPERATIVE PER PROGRAMMI DI EDILIZIA RESIDENZIALE PUBBLICA AGEVOLATA PER NUOVE COSTRUZIONI-BIENNIO 1988/89-ART.22 LEGGE 67/88 QUOTA 1991.
0302	01	ANNUALITÀ IN CONTO INTERESSI	2011	S	VINC	492027	EDILIZIA RESIDENZIALE PUBBLICA AGEVOLATA PER NUOVE COSTRUZIONI-BIENNIO1988/89 ART.22 L.67/88 QUOTA 1992.
0302	02	INTERVENTI REGIONALI IN MATERIA DI EDILIZIA RESIDENZIALE	2011	V	VINC	411010	CONTRIBUZIONE FINANZIARIA REGIONALE AL PROGRAMMA NAZIONALE DENOMINATO CONTRATTI DI QUARTIERE II D.M. 30/12/2002. L.R. 22/2003
0302	02	INTERVENTI REGIONALI IN MATERIA DI EDILIZIA RESIDENZIALE	2011	V	VINC	411012	CONTRIBUZIONE FINANZIARIA DELLO STATO AL PROGRAMMA NAZIONALE DENOMINATO CONTRATTO DI QUARTIERE II - DM 30/12/2002 - L. 21/2001 -
0302	02	INTERVENTI REGIONALI IN MATERIA DI EDILIZIA RESIDENZIALE	2011	V	AUT	411015	CONTRIBUTI A COOPERATIVE E IMPRESE PER LA NUOVA COSTRUZIONE ED IL RECUPERO DI ALLOGGI DI EDILIZIA CONVENZIONATA, DESTINATI ALL'AFFITTO E VENDITA. (ART. 13, COMMA 3, L.R. N. 20/2005)
0302	02	INTERVENTI REGIONALI IN MATERIA DI EDILIZIA RESIDENZIALE	2011	V	AUT	411020	CONTRIBUTI IN FAVORE DI PRIVATI PER IL RECUPERO DI ALLOGGI DA DESTINARE ALLA LOCAZIONE E ALLE FAMIGLIE PER IL RECUPERO DELLA PRIMA CASA (ART. 13, COMMA 3, L.R. N. 20/2005).
0302	02	INTERVENTI REGIONALI IN MATERIA DI EDILIZIA RESIDENZIALE	2011	V	VINC	411022	CONTRIBUTI CONCESSI PER L'ATTUAZIONE DEL PROGRAMMA DI RIQUALIFICAZIONE URBANA PER ALLOGGI A CANONE SOSTENIBILE - DECRETO MINISTERO INFRASTRUTTURE DEL 26/03/2008 (G.U. N. 115/2008)
0302	02	INTERVENTI REGIONALI IN MATERIA DI EDILIZIA RESIDENZIALE	2011	V	AUT	411025	CONTRIBUTI AI COMUNI PER INTERVENTI DI RECUPERO EDILIZIO PROPOSTI DA PRIVATI, COMUNI ED I.A.C.P. NELL'AMBITO DEI P.I.R.F.P. (ART. 13, COMMA 3, L.R. N. 20/2005).

SERVIZIO	UPB	DESCRIZIONE	ESERCIZIO	STATO	AUT VINC	CAPITOLO	OGGETTO
0302	02	INTERVENTI REGIONALI IN MATERIA DI EDILIZIA RESIDENZIALE	2011	V	AUT	411030	TRASFERIMENTO FONDI AGLI I.A.C.P. E AI COMUNI PER IL RECUPERO DI IMMOBILI RESIDENZIALI. (COLLEGATO AL CAPITOLO DI ENTRATA 4114300)
0302	02	INTERVENTI REGIONALI IN MATERIA DI EDILIZIA RESIDENZIALE	2011	V	AUT	411035	TRASFERIMENTO FONDI AI COMUNI PER LA REALIZZAZIONE DEI PROGRAMMI INTEGRATI DI RIQUALIFICAZIONE DELLE PERIFERIE (PIREP). (ART. 13, COMMA 3, L.R. N. 20/2005). COFINANZIAMENTO REGIONALE ASSE VII P.O. FESR 2007-2013.
0302	02	INTERVENTI REGIONALI IN MATERIA DI EDILIZIA RESIDENZIALE	2011	V	VINC	411040	FONDO PER L'ANAGRAFE UTENZA E OSSERVATORIO CONDIZIONE ABITATIVA - D.IV.N. 112/98 - ART. 4 CONV. DEL 20/11/2001 REGIONE -CASSA DD.PP..
0302	02	INTERVENTI REGIONALI IN MATERIA DI EDILIZIA RESIDENZIALE	2011	V	AUT	411055	TRASFERIMENTI AGLI I.A.C.P. DELLE SPESE CONNESSE ALL'ESODO VOLONTARIO DEL PERSONALE L.R. 14/2004. QUOTA ANNUALE
0302	02	INTERVENTI REGIONALI IN MATERIA DI EDILIZIA RESIDENZIALE	2011	V	VINC	411115	PROGRAMMA DI RIQUALIFICAZIONE URBANA PER ALLOGGI A CANONE SOSTENIBILE. (L.R. 18/2008 DI ASSESTAMENTO BILANCIO 2008)
0302	02	INTERVENTI REGIONALI IN MATERIA DI EDILIZIA RESIDENZIALE	2011	V	VINC	411160	TRASFERIMENTI A PUBBLICHE AMMINISTRAZIONI PER INTERVENTI DI CUI ALL'ART. 1, COMMA 1, LETTERA F) DEL PIANO NAZIONALE DI EDILIZIA ABITATIVA ALLEGATO AL D.P.C.M. DEL 16.7.2009
0302	02	INTERVENTI REGIONALI IN MATERIA DI EDILIZIA RESIDENZIALE	2011	S	AUT	411170	MIGLIORAMENTO INFORMATIZZAZIONE E DOTAZIONE STRUMENTALE APPARECCHIATURE INFORMATICHE - SETTORE E.R.P. - (L.R. 14/2001)
0302	02	INTERVENTI REGIONALI IN MATERIA DI EDILIZIA RESIDENZIALE	2011	V	VINC	411175	TRESFERIMENTO AD ENTI PUBBLICI DEL FONDO DI ROTAZIONE DI CUI ALL'ART. 5 L.179/92.
0302	02	INTERVENTI REGIONALI IN MATERIA DI EDILIZIA RESIDENZIALE	2011	V	VINC	411180	CONTRIBUTI STATALI IN C/ CAPITALE IN FAVORE DI PRIVATI PER ACQUISTO ALLOGGI .LEGE 118/85.
0302	02	INTERVENTI REGIONALI IN MATERIA DI EDILIZIA RESIDENZIALE	2011	V	VINC	411185	CONTRIBUTI PER IL RECUPERO E LA NUOVA COSTRUZIONE DI ALLOGGI DA CONCEDERE IN LOCAZIONE A LAVORATORI DIPENDENTI - BIENNIO 1994/95 - L.179/92 (PUNTO 5.7 D.C.R. N. 894/94).
0302	02	INTERVENTI REGIONALI IN MATERIA DI EDILIZIA RESIDENZIALE	2011	V	VINC	411190	CONTRIBUTI PER IL RECUPERO E LA NUOVA COSTRUZIONE DI ALLOGGI DA CONCEDERE IN LOCAZIONE A LAVORATORI DIPENDENTI. ART. 2 COMMA 63 LETT. D) L. N. 662/96. D.C.R. N. 306/98 2 COMMA LETT. A) DISPOSITIVO.
0302	02	INTERVENTI REGIONALI IN MATERIA DI EDILIZIA RESIDENZIALE	2011	V	VINC	411192	COFINANZIAMENTO PER IL SOSTEGNO ALL'ACCESSO DELLE ABITAZIONI IN LOCAZIONE - L.431/98.-
0302	02	INTERVENTI REGIONALI IN MATERIA DI EDILIZIA RESIDENZIALE	2011	V	VINC	411193	CONTRIBUTI CONCESSI AI COMUNI PER IL SOSTEGNO ALL'ACCESSO DELLE ABITAZIONI IN LOCAZIONE - L.431/98.-
0302	02	INTERVENTI REGIONALI IN MATERIA DI EDILIZIA RESIDENZIALE	2011	V	VINC	411197	PIANO OPERATIVO REGIONALE PER LA REALIZZAZIONE DI ABITAZIONI DA DARE IN AFFITTO CONTRIBUITI IN C/CAPITALE. L. 21/2001
0302	02	INTERVENTI REGIONALI IN MATERIA DI EDILIZIA RESIDENZIALE	2011	V	VINC	1110080	FONDO PER FRONTEGGIARE LE RICHIESTE URGENTI DI PAGAMENTO DA PARTE DEI BENEFICIARI FINANZIATI DALLA REGIONE PUGLIA PER L'EDILIZIA SOVVENZIONATA. D.LGS 112/98 ART.63 - ART. 4 CONV. DEL 20/11/2001 CON LA CASSA DD.PP.
0303	01	URBANISTICA	2011	V	AUT	571010	TRASFERIMENTI AI COMUNI PER LA FORMAZIONE DI STRUMENTI URBANISTICI. L.R.31/74 E 47/75.
0303	01	URBANISTICA	2011	V	AUT	571020	TRASFERIMENTI AI COMUNI PER LA REDAZIONE DELLE VARIANTI DI RECUPERO PREVISTE DALLA L.47/85 E L.R.26/85.
0303	01	URBANISTICA	2011	V	AUT	571030	REDAZIONE DEL PIANO URBANISTICO TERRITORIALE E PIANI PAESISTICI L.R.56/80 - LEGGE 431/85.
0303	01	URBANISTICA	2011	V	AUT	571040	SPESE PER LA FORMAZIONE E IL FUNZIONAMENTO DELL'OSSERVATORIO URBANISTICO, IL CATASTO URBANISTICO E L'ARCHIVIO STORICO DEGLI STRUMENTI URBANISTICI. COLLEGATO AL C.E. 3061110
0303	01	URBANISTICA	2011	S	AUT	572020	SPESE DI ANTICIPAZIONE AI COMUNI PER DEMOLIZIONE OPERE ABUSIVE E RIPRISTINO STATO DEI LUOGHI AI SENSI DELLA L.47 DEL 28.2.85 E L.R. 40/86 ART.4.
0303	01	URBANISTICA	2011	V	AUT	573010	TUTELA, CONSERVAZIONE E VALORIZZAZIONE DEI CENTRI STORICI (L.R. N. 56/85).
0303	02	P.O.R. 2000 - 2006	2011	V	VINC	1091501	COFINANZIAMENTO COMITARIO E STATALE PER L'AUTUAZIONE DELLA MISURA 5.1 RECUPERO E RIQUALIFICAZIONE DEI SISTEMI URBANI DEL P.O.R. 2000-2006. OBIETTIVO 1 - FESR.
0303	02	P.O.R. 2000 - 2006	2011	V	AUT	1095501	QUOTA REGIONALE PER L'AUTUAZIONE DELLA MISURA 5.1 RECUPERO E RIQUALIFICAZIONE DEI SISTEMI URBANI DEL P.O.R. 2000-2006. OBIETTIVO 1 - FESR.
0303	03	INTESE ISTITUZIONALI DI PROGRAMMA SERVIZIO URBANISTICO	2011	V	VINC	1143200	INTESA ISTITUZIONALE DI PROGRAMMA STATO-REGIONE PUGLIA. ACCORDO DI PROGRAMMA QUADRO "CITTA' " . SPESA FINANZIATA DALLA DELIBERA CIPE N. 20/04. SETTORE URBANISTICA.
0303	03	INTESE ISTITUZIONALI DI PROGRAMMA SERVIZIO URBANISTICO	2011	V	VINC	1143201	INTESA ISTITUZIONALE DI PROGRAMMA STATO-REGIONE PUGLIA. ACCORDO DI PROGRAMMA QUADRE CITTA' " - I' ATTO INTEGRATIVO. SPESE FINANZIATE DALLA DELIBERA CIPE N. 20/04. SETTORE URBANISTICA."
0303	03	INTESE ISTITUZIONALI DI PROGRAMMA SERVIZIO URBANISTICO	2011	V	VINC	1143202	INTESA ISTITUZIONALE DI PROGRAMMA STATO-REGIONE PUGLIA. ACCORDO DI PROGRAMMA QUADRE CITTA' " - I' ATTO INTEGRATIVO. SPESE FINANZIATE DALLA DELIBERA CIPE N. 3/06 SERVIZIO URBANISTICA."

SERVIZIO	UPB	DESCRIZIONE	ESERCIZIO	STATO	AUT VINC	CAPITOLO	OGGETTO
0304	01	P.O.R. 2000 - 2006 TRASPORTI MISURA 6.1 FESR	2011	S	AUT	553014	QUOTA REGIONALE COFINANZIAMENTO COMUNITARIO DEL PROGETTO CORRDOIDO ADRIATICO - L.R. 6/1996.
0304	01	P.O.R. 2000 - 2006 TRASPORTI MISURA 6.1 FESR	2011	V	VINC	554060	FON - RETI E MOBILITA' 2007-2013 - ASSE I LINEA I.3.1 SPESE PER LA REALIZZAZIONE DI UNA CENTRALE DI CONTROLLO REGIONALE DELLA CIRCOLAZIONE DELLE MERCI PERICOLOSE.
0304	01	P.O.R. 2000 - 2006 TRASPORTI MISURA 6.1 FESR	2011	V	VINC	1082257	SPESE CORRENTI PER L'ATTUAZIONE DEL PROGETTO IT - PORT PIC-INTERREG III - A 2000-2006 GRECIA /ITALIA.
0304	01	P.O.R. 2000 - 2006 TRASPORTI MISURA 6.1 FESR	2011	V	VINC	1091601	COFINANZIAMENTO COMUNITARIO E STATALE PER L'ATTUAZIONE DELLA MISURA 6.1 ADEGUAMENTO E MIGLIORAMENTO DELLE RETI DI TRASPORTO DEL P.O.R. 2000-2006. OBIETTIVO 1 - FESR.
0304	01	P.O.R. 2000 - 2006 TRASPORTI MISURA 6.1 FESR	2011	V	AUT	1095601	QUOTA REGIONALE PER L'ATTUAZIONE DELLA MISURA 6.1 ADEGUAMENTO E MIGLIORAMENTO DELLE RETI DI TRASPORTO DEL P.O.R. 2000-2006. OBIETTIVO 1 - FESR.
0304	02	FONDO REGIONALE TRASPORTI	2011	S	AUT	4950	SPESE GESTIONE SPALUCO ERPT.
0304	02	FONDO REGIONALE TRASPORTI	2011	V	AUT	551010	SPESE PER IL FUNZIONAMENTO DELL'AGENZIA REGIONALE PER LA MOBILITA' - L.R. 18/02 ART. 25, COMMA 5.
0304	02	FONDO REGIONALE TRASPORTI	2011	S	VINC	551030	POTENZIAMENTO E/O RINNOVO DEL MATERIALE ROTABILE IN ESERCIZIO PRESSO AZIENDE PUBBLICHE AFFIDATARIE DI AUTOSERVIZI URBANI. INVESTIMENTO DI PROVENTI E/O DEL SALDO FINANZIARIO ATTIVO DELLA GESTIONE COMISSARIALE DEL DISCIOLO E.R.P.P.
0304	02	FONDO REGIONALE TRASPORTI	2011	V	AUT	551035	SPESE PER CLASSIFICAZIONE SERVIZI MINIMI IN ATTESA APPROVAZIONE PIANO TRIENNALE DEI SERVIZI. (L.R.20/2005 ART.10)
0304	02	FONDO REGIONALE TRASPORTI	2011	V	AUT	551036	SPESE PER CLASSIFICAZIONE DEI NUOVI SERVIZI MINIMI INTERURBANI IN ATTESA APPROVAZIONE PIANO TRIENNALE DEI SERVIZI. (ART. 10, COMMA 5, L.R. N.10/2007).
0304	02	FONDO REGIONALE TRASPORTI	2011	V	AUT	551037	SPESE PER ADEGUAMENTO RISORSE PER I SERVIZI DI TRASPORTO PUBBLICO LOCALE, CON ESCLUSIONE DI QUELLI DI CUI ALL'ART.9 DEL D.LGS 422/97 (ART.1 COMMA 298, L.244/07)
0304	02	FONDO REGIONALE TRASPORTI	2011	V	VINC	552006	INTERVENTI PER GLI ESERCIZI DEI SERVIZI FERROVIARI E METROPOLITANI A COMPENSAZIONE DEI CONTRATTI DI SERVIZIO (ART.9 D.L.NO 422/97 E ART. 4 COMMA 2 L.R. N. 18/02).
0304	02	FONDO REGIONALE TRASPORTI	2011	V	AUT	552008	MIGLIORAMENTO DEI SERVIZI DI MOBILITA'OLLEGATO AL C.E. N. 3061135
0304	02	FONDO REGIONALE TRASPORTI	2011	S	AUT	552011	CONTRIBUTI INTEGRATIVI ALLE AZIENDE DI PUBBLICO TRASPORTO LOCALE, ART.4, TERZO COMMA, L.R. 37/95.
0304	02	FONDO REGIONALE TRASPORTI	2011	V	AUT	552012	FONDO REGIONALE TRASPORTI - FR7: ESERCIZIO DEI SERVIZI AUTOMOBILISTICI, TRANVIARI, FILIOVIARI E LACUALI (L.R. N. 18/02 ART. 4 COMMA 2 LETT. A).
0304	02	FONDO REGIONALE TRASPORTI	2011	V	VINC	552013	INTERVENTI PER GLI ESERCIZI DEI SERVIZI FERROVIARI E METROPOLITANI A COMPENSAZIONE DEI CONTRATTI DI SERVIZIO (ART. 20 D. L.VO 422/97 E ART.4,COMMA2 LETT.B, L.R. 18/02)
0304	02	FONDO REGIONALE TRASPORTI	2011	S	VINC	552015	TRASFERIMENTI DI PARTE CORRENTE AI COMUNI GESTORI DI AUTOSERVIZI URBANI ED ALLE AZIENDE ESERCENTI AUTOSERVIZI DI COMPETENZA STATALE PER CONCORSO STATALE DI CONVERSIONE DEL D.L.N.151/90, D.L.24/91.
0304	02	FONDO REGIONALE TRASPORTI	2011	V	AUT	552016	CCNL AUTOFERROTRANVIARI - L.226/90 DI CONVERSIONE DEL D.L.N.151/90, D.L.24/91.
0304	02	FONDO REGIONALE TRASPORTI	2011	V	AUT	552018	FONDO REGIONALE TRASPORTI - FR7: COMPENSAZIONE DEGLI ONERI PER IL RILASCIO O GRATUITA' DI VIAGGIO SUI SERVIZI DI TRPL (L.R. N. 18/02 ART. 4 COMMA 2 LETT. E)
0304	02	FONDO REGIONALE TRASPORTI	2011	S	VINC	552019	FONDO REGIONALE TRASPORTI - FR7: ESERCIZIO DEI SERVIZI MARITTIMI ED AEREI (L.R. N. 18/02 ART. 4 COMMA 2 LETT. C).
0304	02	FONDO REGIONALE TRASPORTI	2011	S	VINC	552024	SPESE PER I.V.A. SUI CORRISPETTIVI DEI CONTRATTI DEI SERVIZI FERROVIARI E METROPOLITANI.
0304	02	FONDO REGIONALE TRASPORTI	2011	S	VINC	552024	INTERVENTI DIRETTI A POTENZIARE L'EFFICENZA DEL TRASPORTO PUBBLICO LOCALE (ART.1, COMMA 10 - DL 98/95 CONVERTITO IN L.204/95).
0304	02	FONDO REGIONALE TRASPORTI	2011	S	VINC	552027	SPESE PER IL MIGLIORAMENTO DEL TRASPORTO PUBBLICO (OSSERVATORIO PER LA MOBILITA', ISTITUZIONE DEL SISTEMA TARIFFARIO INTEGRATO, INFORMAZIONI ALL'UTENZA, ECC.) - L. 204/1995; L. 194/1998.
0304	02	FONDO REGIONALE TRASPORTI	2011	S	AUT	552036	CONCORSO STRAORDINARIO PER SPESE CORRENTI NEL SETTORE TRASPORTO REGIONALE SU GOMMA NEL PERIODO 01/01/99 - 31/12/2000 - (L.R.28/2000)
0304	02	FONDO REGIONALE TRASPORTI	2011	S	VINC	552041	TRASFERIMENTI PER INVESTIMENTI NEL SETTORE DELLE FERROVIE EX GCG. FINANZIATI COI FONDI DI CUI ALLE LL.N.N.297/78,910/86,211/92,341/95,208/98,611/96,488/99 E DEL CIPE 14/2000: FERROVIE DEL SUD EST. (ART.21 D.LGS.422/97).
0304	02	FONDO REGIONALE TRASPORTI	2011	S	VINC	552042	TRASFERIMENTI PER INVESTIMENTI NEL SETTORE DELLE FERROVIE EX GCG, FINANZIATI COI FONDI DI CUI ALLE LL. NN. 297/78, 910/86, 221/92, 341/95, 208/98, 611/96, 488/99 E DEL CIPE 14/2000: FERROVIE APELUO LUCANE. (ART. 21 D. LGS. 422/97).
0304	02	FONDO REGIONALE TRASPORTI	2011	S	VINC	552043	TRASFERIMENTI PER INVESTIMENTI NEL SETTORE DELLE FERROVIE CONCESSE ALL'INDUSTRIA PRIVATA. FINANZIATI COI FONDI DI CUI ALLE LL. NN. 297/78, 910/86, 211/92, 341/95, 208/98, 611/96, 488/99 E DEL CIPE 14/2000: FERROVIE DEL GARGANO. (ART. 21 D. LGS. 422/97).
0304	02	FONDO REGIONALE TRASPORTI	2011	S	VINC	552044	TRASFERIMENTI PER INVESTIMENTI NEL SETTORE DELLE FERROVIE CONCESSE ALL'INDUSTRIA PRIVATA, FINANZIATI COI FONDI DI CUI ALLE LL.NN. 297/78,910/86,211/92,341/95,208/98,611/96,488/89 E DEL CIPE 14/2000: FERROTRANVIARIA. (ART.21 D.LGS. 422/97).

SERVIZIO	UPB	DESCRIZIONE	ESERCIZIO	STATO	AUT VINC	CAPITOLO	OGGETTO
0304	02	FONDO REGIONALE TRASPORTI	2011	V	AUT	552056	SPESA PER IL RICONOSCIMENTO ALLE IMPRESE ESERCENTI SERVIZI DI PERL. EX ART. 8 D. LGS. 422/97, DELL'ONERE IVA SULL'IMPORTO IRAP GIA' FATTURATO PER GLI ANNI DAL 2001 AL 2006. (ART. 11, COMMA 2, L.R. N. 10/2007).
0304	02	FONDO REGIONALE TRASPORTI	2011	V	VINC	552057	TRASFERIMENTI ALLE IMPRESE DI TRASPORTO PER MAGGIOR FABBISOGNO DI RISORSE PER L'ESERCIZIO 2001 ART. 8 ETZ DEL D.L.GS.422/97 - DPCM DEL 3/08/2007.
0304	02	FONDO REGIONALE TRASPORTI	2011	S	AUT	553012	SEPE PER LA ELABORAZIONE DEL PROGETTO DI RIORGANIZZAZIONE, RISTRUTTURAZIONE E RAZIONALIZZAZIONE DEL SISTEMA DELLE AUTOLINEE PUGLIESI DA COMMISSIONARE ALLA FINEGLIA - ART. 7 L. R.45/81.
0304	02	FONDO REGIONALE TRASPORTI	2011	S	AUT	553022	SEPE PER LA GESTIONE STRALCIO DELLE PENDENZE RESIDUE DOPO LA CESSAZIONE DELLE GESTIONI SERVIZI DI TRASPORTO PUBBLICO LOCALE IN AFFIDAMENTO PRECARIO REGIONALE. ART.3 L.R.37/95.
0304	02	FONDO REGIONALE TRASPORTI	2011	V	AUT	553023	SEPE PER LA DEFINIZIONE DELLE PENDENZE RESIDUALI DELLE CESSATE AZIENDE AFFIDATARIE DI AUTOSERVIZI INURBANI E DEL DISCLOLTO SRPT. L. R. 37/95 ART. 3
0304	02	FONDO REGIONALE TRASPORTI	2011	V	VINC	554010	FOI TRASPORTI 2000-2006 - MISURA III.4. SPESE PER LA REALIZZAZIONE DELLE RETI TELEMATICHE NEI NODI NAZIONALI DI BARI, BRINDISI E TARANTO.
0304	02	FONDO REGIONALE TRASPORTI	2011	V	VINC	554020	TRASFERIMENTO DELLE RISORSE DI CUI ALLA CONVENZIONE DEL 20/11/2008 ALL'INTERPORTO REGIONALE DELLA PUGLIA S.P.A. DI BARI. L. 296/2006.
0304	02	FONDO REGIONALE TRASPORTI	2011	V	VINC	554030	TRASFERIMENTO DELLE RISORSE DI CUI ALLA CONVENZIONE DEL 16/12/2009 ALL'INTERPORTO REGIONALE DELLA PUGLIA S.P.A. DI BARI - FON RETE E MOBILITA' 2007-2013" LINEA DI INTERVENTO 1.2.2. SVILUPPO DI INFRASTRUTTURE NODALI FINALIZZATE ALLA INVERMODALITA' DELLE MERCI ."
0304	02	FONDO REGIONALE TRASPORTI	2011	S	AUT	562008	INTERVENTO FINANZIARIO PER LA SOTTOSCRIZIONE DELLA QUOTA DI AUMENTO DEL CAPITALE SOCIALE DELLA SOCIETA' PARTECIPATA AEROPORTI DI PUGLIA S.P.A.
0304	02	FONDO REGIONALE TRASPORTI	2011	S	AUT	562009	SOCIETA' REGIONALE TRASPORTI - S.R.T. SPA. PARTECIPAZIONE AZIONARIA DELLA REGIONE. (L.R. 14/1998).
0304	02	FONDO REGIONALE TRASPORTI	2011	S	AUT	562010	INTERVENTI FINANZIARI IN FAVORE DI IMPRESE ESERCENTI COLLEGAMENTI AEREI DI INTERESSE REGIONALE. (L.R. 4/5/85 N.24).
0304	02	FONDO REGIONALE TRASPORTI	2011	S	AUT	562012	RIMBORSI ALLE AZIENDE DEL TPPL DELLE SANZIONI AMMINISTRATIVE PECUNARIE PER IRREGOLARITÀ DI VIAGGI RISCOSE CONTINUAMENTE.
0304	02	FONDO REGIONALE TRASPORTI	2011	V	AUT	562015	AEROPORTI DI PUGLIA - SEPE PER LA PROMOZIONE E COMUNICAZIONE DEL TERRITORIO DELLA REGIONE PUGLIA.
0304	03	INVESTIMENTI, RIFIANO DISAVANZI E PARTECIPAZIONI AZIONARIE.	2011	V	VINC	522065	TRASFERIMENTI IN C/CAPITALE AI COMUNI PER LA REALIZZAZIONE DI ITINERARI CICLO - PEDONALI. L. 208/91 E L.549/95 ART. 3.
0304	03	INVESTIMENTI, RIFIANO DISAVANZI E PARTECIPAZIONI AZIONARIE.	2011	S	VINC	551025	CONTRIBUTI IN C/CAPITALE ALLE AZIENDE DI PUBBLICO TRASPORTO LOCALE PER POTENZIAMENTO MATERIALE ROTABILE E STRUTTURE: REINVESTIMENTO DI ECONO MIE PRECEDENTI ESERCIZI (LEGGE 10.4.81 N.151 E L.R. 19.3.82 N.13).
0304	03	INVESTIMENTI, RIFIANO DISAVANZI E PARTECIPAZIONI AZIONARIE.	2011	V	AUT	551027	INTERVENTI A SOSTEGNO DEL TRASPORTO PUBBLICO LOCALE (ART.1, COMMA 12, L. 296/06 E ART.1 COMMA 297 LETT. A, L.244/07 ALL. 1)
0304	03	INVESTIMENTI, RIFIANO DISAVANZI E PARTECIPAZIONI AZIONARIE.	2011	V	VINC	551040	CONTRIBUTI IN C/CAPITALE ALLE AZIENDE DI PUBBLICO TRASPORTO LOCALE PER POTENZIAMENTO MATERIALE ROTABILE E STRUTTURE (LEGGE 10.4.81, N.191 E L.R.19.3.82, N.19).
0304	03	INVESTIMENTI, RIFIANO DISAVANZI E PARTECIPAZIONI AZIONARIE.	2011	V	VINC	551041	FONDO REGIONALE TRASPORTI F. R. T. INVESTIMENTI NEL SETTORE DEL T. P. R. L. AUTOMOBILISTICO, TRANVIARIO, FIOVIARIO E LACIALE (ART.4, COMMA2, LETT. D L.R. N.18/02)
0304	03	INVESTIMENTI, RIFIANO DISAVANZI E PARTECIPAZIONI AZIONARIE.	2011	V	VINC	551042	FONDO REGIONALE TRASPORTI F. R. T. INVESTIMENTI NEL SETTORE DEL T. P. R. L. FERROVIARIO E METROPOLITANO (ART.4, COMMA2, LETT. D L.R. 18/02).
0304	03	INVESTIMENTI, RIFIANO DISAVANZI E PARTECIPAZIONI AZIONARIE.	2011	V	VINC	551043	FONDO REGIONALE PER INVESTIMENTI NEL SETTORE TRASPORTO PUBBLICO LOCALE FINANZIATO CON MUTUI CON ONERI A CARICO DI AMMORTAMENTO A CARICO DELLO STATO. L. N.166/02 ART. 13 COMMA 2, L.R. 18/02 ART. 4 COMMA 2 LETT. D - DD.MM. NN. 3730 E 3731 DEL 25/02/04.
0304	03	INVESTIMENTI, RIFIANO DISAVANZI E PARTECIPAZIONI AZIONARIE.	2011	V	VINC	551045	CONTRIBUTI PER INVESTIMENTI ALLE AZIENDE ESERCENTI TRASPORTO PUBBLICO LOCALE PER LE FINALITÀ DI CUI ALL'ART. 1 COMMA 1031 L.296/2006
0304	03	INVESTIMENTI, RIFIANO DISAVANZI E PARTECIPAZIONI AZIONARIE.	2011	V	VINC	551046	CONTRIBUTI PER INVESTIMENTI ALLE AZIENDE ESERCENTI TRASPORTO PUBBLICO LOCALE PER LE FINALITÀ DI CUI ALL'ART. 1 COMMA 1031 L.296/2007, COME MODIFICATO DAL COMMA 306 DELL'ART. 1 L.244/07



SERVIZIO	UPB	DESCRIZIONE	ESERCIZIO	STATO	AUT VINC	CAPITOLO	OGGETTO
0304	03	INVESTIMENTI, RIPIANO DISAVANZI E PARTECIPAZIONI AZIONARIE.	2011	V	VINC	551050	CONTRIBUTI IN C/CAPITALE ALLE AZIENDE DI PUBBLICO TRASPORTO LOCALE PER POTENZIAMENTO MATERIALE ROTABILE A STRUTTURA - FINANZIATI CON MUTUO L. 10/4/81, N.151 E L.R. 19/3/82, N.13.
0304	03	INVESTIMENTI, RIPIANO DISAVANZI E PARTECIPAZIONI AZIONARIE.	2011	V	VINC	552009	RIPIANI DEI DISAVANZI DI ESERCIZIO DELLE AZIENDE DEL T.P.L. NELL'ANNO 1999. ART. 145 L. 388/2000
0304	03	INVESTIMENTI, RIPIANO DISAVANZI E PARTECIPAZIONI AZIONARIE.	2011	V	VINC	552020	RIPIANI DEI DISAVANZI DI ESERCIZIO DELLE AZIENDE DEL T.P.L. NELL'ANNO 1997 (ART. 12 L.472/99)
0304	03	INVESTIMENTI, RIPIANO DISAVANZI E PARTECIPAZIONI AZIONARIE.	2011	V	VINC	552021	RIPIANI DEI DISAVANZI DEGLI ESERCIZI DEL TPRL NEL TRIENNIO 1994 - 1996. (L.S. N 194/1998).
0304	03	INVESTIMENTI, RIPIANO DISAVANZI E PARTECIPAZIONI AZIONARIE.	2011	V	VINC	552022	TRASFERIMENTI AGLI ENTI LOCALI, DIRETTAMENTE O TRAMITE LE LORO AZIENDE MUNICIPALLIZZATE O LE SOCIETA' E CONSORZI PARTECIPATI, PER CONcorso STATALE NEGLI ONERI PER I RIPIANI DEI DISAVANZI PREGRESSI DI ESERCIZIO DEI SERVIZI DI PUBBLICO TRASPORTO LOCALE (ART. 1 D.L.N.98/95, L. DI CONVERSIONE N. 204/95).
0304	03	INVESTIMENTI, RIPIANO DISAVANZI E PARTECIPAZIONI AZIONARIE.	2011	V	VINC	552023	TRASFERIMENTI ALLE AZIENDE DI PUBBLICO TRASPORTO LOCALE PER CONTRIBUTI STATALI NEI RIPIANI DEI DISAVANZI PREGRESSI DI ESERCIZIO. D.L. N. 98/95, L. 204/95.
0304	03	INVESTIMENTI, RIPIANO DISAVANZI E PARTECIPAZIONI AZIONARIE.	2011	V	VINC	552025	ACCONTI SUI RIPIANI DEI DISAVANZI PREGRESSI DI ESERCIZIO NEL SETTORE DEI TRASPORTI PUBBLICI LOCALI L.403/90, L.32/93, L.204/95.
0304	03	INVESTIMENTI, RIPIANO DISAVANZI E PARTECIPAZIONI AZIONARIE.	2011	V	AUT	552028	SEPE PER IL MIGLIORAMENTO DEL TRASPORTO PUBBLICO LOCALE (INVESTIMENTI). L. 204//1995; L. 194/1998. COLLEGATO AI CAPP. 3065060 E 3065061.
0304	03	INVESTIMENTI, RIPIANO DISAVANZI E PARTECIPAZIONI AZIONARIE.	2011	V	VINC	552033	FONDO COMUNE PER RINNOVO IMPIANTI FISSI E MATERIALE ROTABILE DELLE FERROVIE CONCESSE ALL'INDUSTRIA PRIVATA E DELLE FERROVIE EX GESTIONE COMMISSARIALE GOVERNATIVE (ART.8 COMMA 3, ACCORDO DI PROGRAMMA; DECM 16/11/2000; L.N. 297/78)
0304	03	INVESTIMENTI, RIPIANO DISAVANZI E PARTECIPAZIONI AZIONARIE.	2011	V	AUT	552038	COFINANZIAMENTO REGIONALE DEGLI INTERVENTI FINALIZZATI ALLA PROMOZIONE DELLA MOBILITA' CICLISTICA L.366/98
0304	03	INVESTIMENTI, RIPIANO DISAVANZI E PARTECIPAZIONI AZIONARIE.	2011	S	VINC	552048	TRASFERIMENTI ALLE FERROVIE CONCESSE ALL'INDUSTRIA PRIVATA PER IL RISANAMENTO TECNICO ECONOMICO DELLA RETE FERROVIARIA, DEGLI IMPIANTI E DEL MATERIALE ROTABILE: FERROVIE DEL GARGANO. (ART. 8, COMMA 1, ACCORDO DI PROGRAMMA; DECM 16.11.2000).
0304	03	INVESTIMENTI, RIPIANO DISAVANZI E PARTECIPAZIONI AZIONARIE.	2011	V	VINC	552049	INTERVENTI COFINANZIATI DALLLO STATO FINALIZZATI ALLA PROMOZIONE DELLA MOBILITA' CICLISTICA (REALIZZAZIONE DI PISTE CICLABILI E CICLOPEDONALI E RELATIVE DOTAZIONI INFRASTRUTTURALI, CICLOPARCHeggi ATTREZZATI, CENTRI DI CICLONOLEGGIO, SEGNALETICA SPECIALIZZATA PER IL TRAFFICO CICLISTICO). (L.N. 366/1998).
0304	03	INVESTIMENTI, RIPIANO DISAVANZI E PARTECIPAZIONI AZIONARIE.	2011	V	VINC	552051	CONTRIBUTI PER INVESTIMENTI ALLE AZIENDE ESERCENTI TRASPORTO PUBBLICO LOCALE PER LE FINALITA' DI CUI ALL'ART. 13, COMMA 2, L. 166/02 - ART.10 L.R. N. 18/02-
0304	03	INVESTIMENTI, RIPIANO DISAVANZI E PARTECIPAZIONI AZIONARIE.	2011	V	VINC	552052	COFINANZIAMENTO STATALE PER INVESTIMENTI FINALIZZATI ALLA PROMOZIONE DELLA MOBILITA' CICLISTICA (L.N. 366/1998) DECRETO DIRIGEZIALE N. 5.418 DEL 3/11/2003.
0304	03	INVESTIMENTI, RIPIANO DISAVANZI E PARTECIPAZIONI AZIONARIE.	2011	V	AUT	552058	SEPE PER INTERVENTI IN MATERIA DI MOBILITA' CICLISTICA REGIONALE. (ART.38, L.R. 34/2009 BILANCIO 2010)
0304	03	INVESTIMENTI, RIPIANO DISAVANZI E PARTECIPAZIONI AZIONARIE.	2011	V	VINC	552060	INTERVENTI INFRASTRUTTURALI PER LA MOBILITA' DEL POLO FIERISTICO - FIERA DEL LEVANTE 448/2001 ART. 45.
0304	03	INVESTIMENTI, RIPIANO DISAVANZI E PARTECIPAZIONI AZIONARIE.	2011	V	VINC	552065	FINANZIAMENTI PER LA REALIZZAZIONE DELLE INFRASTRUTTURE PER LA MOBILITA' AL SERVIZIO DELLE FIERE DI BARI E DI FOGGIA . ART. 1 L.311/2004

SERVIZIO	UPB	DESCRIZIONE	ESERCIZIO	STATO	AUT VINC	CAPITOLO	OGGETTO
0304	03	INVESTIMENTI, RIFIANO DISAVANZI E PARTECIPAZIONI AZIONARIE.	2011	V	AUT	552070	SPESA PER L'ATTUAZIONE DEGLI INTERVENTI REGIONALI IN MATERIA DI SICUREZZA STRADALE ED INFRASTRUTTURE TRASPORTISTICHE ART. 7 L.R. 18/04
0304	03	INVESTIMENTI, RIFIANO DISAVANZI E PARTECIPAZIONI AZIONARIE.	2011	V	VINC	553026	ATTUAZIONE PIANO NAZIONALE DELLA SICUREZZA STRADALE ART. 32 L. 144 /99.
0304	03	INVESTIMENTI, RIFIANO DISAVANZI E PARTECIPAZIONI AZIONARIE.	2011	V	AUT	553027	SPESA PER L'ATTUAZIONE DEGLI INTERVENTI REGIONALI IN MATERIA DI SICUREZZA STRADALE, MONILITA' SOSTENIBILE ED INFRASTRUTTURE TRASPORTISTICHE - ART. 7 L.R. 18/2004
0304	03	INVESTIMENTI, RIFIANO DISAVANZI E PARTECIPAZIONI AZIONARIE.	2011	S	AUT	562014	TRASFERIMENTI PER RICOSTITUZIONE DEL CAPITALE SOCIALE DELLA SOCIETA' PARTECIPATA S.E.A.P. SPA (L. R.28/2000 ART. 9)
0304	03	INVESTIMENTI, RIFIANO DISAVANZI E PARTECIPAZIONI AZIONARIE.	2011	V	VINC	1142000	INTERVENTI FINALIZZATI ALL'AMMODERNAMENTO, POTENZIAMENTO E RIQUALIFICAZIONE DELLE RETI DI TRASPORTO - ACCORDO DI PROGRAMMA AI SENSI DELL'ART. 4 DEL D.L.VO N. 281/97 AI FINI DELL'ATTUAZIONE DEL D. L.VO N. 422/97
0304	04	TRASFERIMENTI CORRENTI	2011	V	AUT	551060	SERVIZIO DI CABOTTAGGIO MARITTIMO SULL'ITINERARIO ISOLE TREMITI, RODI GARGANICO, MANFREDONIA. COMMA 7, ART. 16, L.R. 18/2002
0304	04	TRASFERIMENTI CORRENTI	2011	V	VINC	552031	ESERCIZI DI SERVIZI FERROVIARI E/O METROPOLITANI AGGIUNTIVI A QUELLI EX ART. 8 D.LGS N. 422/97 (ART. 7, COMMA 2, ACCORDO DI PROGRAMMA: DPCM 16/11/2000)
0304	04	TRASFERIMENTI CORRENTI	2011	V	AUT	552034	FRAGMENTO IVA 10% SUI CORRISPETTIVI ESERCIZI FERROVIARI DI COMPETENZA REGIONALE. D.P.C.M. 16.11.2000
0304	04	TRASFERIMENTI CORRENTI	2011	V	AUT	552037	ONERI PER AGGIORNAMENTO CORRISPETTIVI CONTRATTUALI DI ESERCIZIO TPRL ART. 19, COMMA 3, L.R. 18/02.
0304	04	TRASFERIMENTI CORRENTI	2011	S	AUT	552039	CORRISPETTIVO PER IL SERVIZIO SPECIALE DI PUBBLICO TRASPORTO DI CUI ALL'ART. 19 L.R.32/2001
0304	04	TRASFERIMENTI CORRENTI	2011	V	AUT	552050	CONCORSO REGIONALE NEI MAGGIORI ONERI DEL PERSONALE RINVENIENTE DALLA L. 47/2004, L. 58/2005 E 296/06 AL PERSONALE ADDETTO AI SERVIZI AUTOMOBILISTICI E FERROVIARI EX ART. 8 D.LGS. 422/97.
0304	04	TRASFERIMENTI CORRENTI	2011	V	AUT	552075	SPESA PER IL FUNZIONAMENTO DELLA CONSULTA DEGLI INTERVENTI REGIONALI IN MATERIA DI SICUREZZA STRADALE E DI INFRASTRUTTURE TRASPORTISTICHE - ART. 6 L.R. 18/2004.
0304	04	TRASFERIMENTI CORRENTI	2011	V	AUT	552080	CONTRIBUTO STRAORDINARIO A FAVORE DELLA PROCURA DELLA REPUBBLICA DI TRANI PER LE ATTIVITA' CONNESSE AL RECUPERO DEL PECHERCCIO FRANCESCO PADRE". (LEGGE BILANCIO 2011)"
0304	04	TRASFERIMENTI CORRENTI	2011	V	VINC	553006	TRASFERIMENTO CONTRIBUTO IN APLICAZIONE CNVL PER I SERVIZI DI TRASPORTO PUBBLICO LOCALE L. 58/2005 E L.296/2006
0304	04	TRASFERIMENTI CORRENTI	2011	S	VINC	562005	INTERVENTI FINANZIARI IN FAVORE DI IMPRESE ESERCENTI COLLEGAMENTI AEREI DI INTERESSE REGIONALE FINANZIATI DAL FONDO NAZIONALE TRASPORTI (L.R.N.24/85).
0304	05	ATTUAZIONE PR1 E PFS	2011	V	AUT	552026	SPESA PER L'AGGIORNAMENTO DEL PIANO REGIONALE DEI TRASPORTI E PER L'ELABORAZIONE DEL PIANO TRIENNALE DEI SERVIZI. (ART. 14, COMMA 2) LETT.B.D.LEG.VO 422/97).
0304	05	ATTUAZIONE PR1 E PFS	2011	V	AUT	552055	AGEVOLAZIONI TARIFFERIE IN FAVORE DI DETERMINATE CATEGORIE DI UTENTI DEI SERVIZI DI TRASPORTO PUBBLICO INTERURBANO (ART. 30, L.R. N. 18/2002)
0304	06	INTESE ISTITUZIONALI DI PROGRAMMA SERVIZIO RETI ED INFRASTRUTTURE PER LA MOBILITA'	2011	V	VINC	1142008	ACCORDO DI PROGRAMMA QUADRO - TRASPORTI E VIABILITA' DEL 31/03/2003. ACCORDO AGGIUNTIVO 2004 DELIBERE CIPE NN. 142/99, 84/2000, 138/2000, 130/03 E 20/04 E DGR 1750 DEL 19/11/2004. COFINANZIAMENTO REGIONALE ASSE VI P.O. FESR 2007-2013.
0304	06	INTESE ISTITUZIONALI DI PROGRAMMA SERVIZIO RETI ED INFRASTRUTTURE PER LA MOBILITA'	2011	V	VINC	1148132	ACCORDO DI PROGRAMMA QUADRO -STUDI DI FATTIBILITA' - . . . SPESE FINANZIATE DALLA DELIBERA CIPE N. 35/2005. SETTORE PROGRAMMAZIONE VIE DI COMUNICAZIONE.
0305	01	VERIFICA E CONTROLLO DEI SERVIZI DI TRASPORTO PUBBLICO	2011	V	AUT	552007	VIGILANZA GENERALE SULL'ESERCIZIO DEI SERVIZI DI TPRL CON ANNESSA ORGANIZZAZIONE TECNICA-OPERATIVA - L.R. N. 19/02
0400	01	COORDINAMENTO DI AREA 04	2011	V	VINC	1083500	SPESA PER L'ATTUAZIONE DEL PROGETTO AT TRANSITORIA DEL POIN-FESR 2007-2013
0401	01	INTERVENTI DI PROMOZIONE DELLE ATTIVITA' CULTURALI	2011	V	AUT	813020	DISCIPLINA TRANSITORIA DELLE ATTIVITA' CULTURALI. LEGGE REGIONALE N. 6 DEL 29/04/2004 ART. 14 E ART. 42 L.R. 14/2004.
0401	01	INTERVENTI DI PROMOZIONE DELLE ATTIVITA' CULTURALI	2011	V	AUT	813025	FONDO UNICO REGIONALE DELLO SPETTACOLO. ART. 10 LEGGE REGIONALE N. 6 DEL 29/04/2004.
0401	01	INTERVENTI DI PROMOZIONE DELLE ATTIVITA' CULTURALI	2011	V	AUT	813030	FONDO DI GARANZIA. ART. 12 LEGGE REGIONALE N. 6 DEL 29/04/2004
0401	01	INTERVENTI DI PROMOZIONE DELLE ATTIVITA' CULTURALI	2011	V	AUT	813035	ISTITUZIONI E ORGANISMI DI INTERESSE REGIONALE ART. 11 . LEGGE REGIONALE N. 6 DEL 29/04/2004 E ART. 42 LEGGE REGIONALE 14/2004.
0401	01	INTERVENTI DI PROMOZIONE DELLE ATTIVITA' CULTURALI	2011	V	VINC	813040	RIPARTIZIONE RISORSE PER INTERVENTI AREE SOTTOUTILIZZATE - DELIBERA CIPE DEL 12/11/2003 N. 83 QUOTA B 1.1 - PROGETTO DI PROMOZIONE E DIFFUSIONE DELL'ARTE CONTEMPORANEA E LA VALORIZZAZIONE ARCHITETTONICA ED URBANISTICA NELLE REGIONI DEL SUD ITALIA.

SERVIZIO	UPB	DESCRIZIONE	ESERCIZIO	STATO	AUT VINC	CAPITOLO	OGGETTO
0401	01	INTERVENTI DI PROMOZIONE DELLE ATTIVITÀ CULTURALI	2011	V	AUT	813045	CONTRIBUTO STRAORDINARIO ALLA FONDAZIONE PAOLO GRASSI DI MARTINA FRANCA (ART. LEGGE ASSESTAMENTO 2011)
0401	01	INTERVENTI DI PROMOZIONE DELLE ATTIVITÀ CULTURALI	2011	V	AUT	813050	TRASFERIMENTI ALLA FONDAZIONE ABULIA FILM COMMISSION PER L'ESPLETAMENTO DEI COMPITI ISTITUZIONALI DERIVANTI DALLE DISPOSIZIONI DI CUI ALL' ART. 7 DELLA L.R. N. 6/2004.
0401	01	INTERVENTI DI PROMOZIONE DELLE ATTIVITÀ CULTURALI	2011	V	AUT	813055	QUOTA DI ADESIONE ALLA FONDAZIONE LE NOTTE DELLA TARANTA PER SPESE DI FUNZIONAMENTO. (ART. 14 L.R. 21/2009)
0401	01	INTERVENTI DI PROMOZIONE DELLE ATTIVITÀ CULTURALI	2011	V	AUT	813060	QUOTA DI ADESIONE AL CONSORZIO TEATRO PUBBLICO PUGLIESE (ART. 47, L.R. N. 10/2007).
0401	01	INTERVENTI DI PROMOZIONE DELLE ATTIVITÀ CULTURALI	2011	V	VINC	813070	SPESE PER L'ATTUAZIONE DEL PROGETTO FATTO PER LE ATTIVITÀ CULTURALI DI SPETTACOLO - D.M. DEL 19/07/2007
0401	01	INTERVENTI DI PROMOZIONE DELLE ATTIVITÀ CULTURALI	2011	V	AUT	813075	COFINANZIAMENTO REGIONALE PER L'ATTUAZIONE DEL PROGETTO FATTO PER LE ATTIVITÀ CULTURALI DI SPETTACOLO - D.M. DEL 19/07/2007
0401	01	INTERVENTI DI PROMOZIONE DELLE ATTIVITÀ CULTURALI	2011	V	AUT	813080	SPESE PER ATTIVITÀ CULTURALI E DI SPETTACOLO PROMOSSE O SOSTENUTE DALLA REGIONE PUGLIA E FINANZIATE CON RISORSE PROVENIENTI DA ATTI DI LIBERALITÀ E DA SPONSORIZZAZIONI DI SOGGETTI PUBBLICI E PRIVATI. (L.R. 19/2008 DI ASSESTAMENTO BILANCIO 2008) (COLLEGATO AL CAPITULO DI ENTRATA N. 3066230)
0401	01	INTERVENTI DI PROMOZIONE DELLE ATTIVITÀ CULTURALI	2011	V	AUT	813090	QUOTA ANNUALE PER LE ATTIVITÀ ARTISTICHE DELLA FONDAZIONE LIRICO SINFONICA PETRUZZELLI E TEATRI DI BARI.
0401	01	INTERVENTI DI PROMOZIONE DELLE ATTIVITÀ CULTURALI	2011	V	VINC	1083331	SPESE PER L'ATTUAZIONE DEL PROGETTO LA BOTTEGA DELLE VOCI - L'OPERA DEI GIOVANI - P.I.C. INTERREG III - A GRECIA-ITALIA
0401	01	INTERVENTI DI PROMOZIONE DELLE ATTIVITÀ CULTURALI	2011	V	VINC	1083332	SPESE PER L'ATTUAZIONE DEL PROGETTO LA BOTTEGA DELLE VOCI - CENTRO DI PRODUZIONE TEATRALE - P.I.C INTERREG III-A GRECIA-ITALIA.
0401	02	INTESE ISTITUZIONALI DI PROGRAMMA SERVIZIO CULTURA E SPETTACOLO	2011	V	VINC	1143079	INTESE ISTITUZIONALI DI PROGRAMMA STATO-REGIONE PUGLIA. ACCORDO DI PROGRAMMA QUADRO -SVILUPPO DELL'INDUSTRIA AUDIOVISIVA NEL MEZZOGIORNO- . SPESE FINANZIATE DALLA DEL. CIPE N. 20/2004. ATTIVITÀ CULTURALI. COFINANZIAMENTO REGIONALE ASSE IV P.O. FESR 2007-2013.
0401	02	INTESE ISTITUZIONALI DI PROGRAMMA SERVIZIO CULTURA E SPETTACOLO	2011	V	VINC	1143085	ACCORDO DI PROGRAMMA QUADRO MULTIREGIONALE -SENSI CONTENPORANEI- ATTO INTEGRATIVO REGIONE PUGLIA. . SPESE FINANZIATE D ALLA DEL. CIPE N. 35/2005 QUOTA C.3.5.1. SETTORE ATTIVITÀ CULTURALI
0402	01	MEDITERRANEO	2011	V	AUT	1490	INTERVENTI REGIONALI IN MATERIA DI PARENARIATO PER LA COOPERAZIONE. ART.10 L.R. 20/2003
0402	01	MEDITERRANEO	2011	V	VINC	121016	SPESE PER ATTUAZIONE PROGRAMMA INTERREG IIC -ARCHMED 2.2-
0402	01	MEDITERRANEO	2011	V	AUT	881010	INTERVENTI A SOSTEGNO DI INIZIATIVE PER LA PACE E PER LO SVILUPPO DELLE RELAZIONI FRA I POPOLI DEL MEDITERRANEO. (ART. 8, COMMA 1, L.R. N. 12/2005)
0402	01	MEDITERRANEO	2011	V	VINC	1081150	COFINANZIAMENTO COMUNITARIO FESR PER ATTUAZIONE PIC INTERREG ITALIA/ALBANIA (DEC. C.E. (96)2650 DEL 10.10.96)
0402	01	MEDITERRANEO	2011	V	VINC	1081155	COFINANZIAMENTO COMUNITARIO FSE PER ATTUAZIONE PIC INTERREG ITALIA /ALBANIA (DEC. C.E. (96)2650 DEL 10.10.96)
0402	01	MEDITERRANEO	2011	V	VINC	1081156	COFINANZIAMENTO COMUNITARIO PER ATTUAZIONE PIC INTERREG II ITALIA - ALBANIA DEC. U.E. C(96) 2650 DAL 10/10/96 FOGA
0402	01	MEDITERRANEO	2011	V	AUT	1081160	COFINANZIAMENTO REGIONALE PER ATTUAZIONE PIC INTERREG_ITALIA/ALBANIA (DEC. C.E. (96)2650 DEL 10.10.96.
0402	01	MEDITERRANEO	2011	V	VINC	1081165	COFINANZIAMENTO A CARICO DELLO STATO PER ATTUAZIONE PIC INTERREG ITA- LIA - ALBANIA DELIBERA C. I. P. E. 21/3/1997
0402	01	MEDITERRANEO	2011	V	VINC	1081166	COFINANZIAMENTO A CARICO DELLO STATO PER ATTUAZIONE P.I.C. INTERREGI ITALIA-ALBANIA. DELIBERA CIPE N. 20 DEL 19/02/1999
0402	01	MEDITERRANEO	2011	V	VINC	1081167	COFINANZIAMENTO AGGIUNTIVO DELLO STATO A COMPENSAZIONE DELLA QUOTA REGIONALE PER L'ATTUAZIONE DEL P.I.C. INTERREG II ITALIA-ALBANIA. DELIBERA CIPE DEL 5.11.1999.
0402	01	MEDITERRANEO	2011	V	AUT	1081260	QUOTA REGIONALE PER L'ATTUAZIONE DEL P.I.C. INTERREG III A ITALIA-ALBANIA.
0402	01	MEDITERRANEO	2011	V	AUT	1081261	COFINANZIAMENTO REGIONALE PER L'ATTUAZIONE DELL'ASSE 1 TRASPORTI, COMUNICAZIONI, SICUREZZA, DEL P.I.C. INTERREG III ITALIA / ALBANIA.
0402	01	MEDITERRANEO	2011	V	AUT	1081262	COFINANZIAMENTO REGIONALE PER L'ATTUAZIONE DELL'ASSE 2 AMBIENTE E SANITÀ, DEL P.I.C. INTERREG III ITALIA / ALBANIA.
0402	01	MEDITERRANEO	2011	V	AUT	1081263	COFINANZIAMENTO REGIONALE PER L'ATTUAZIONE DELL'ASSE 3 SVILUPPO ECONOMICO E OCCUPAZIONE, DEL P.I.C. INTERREG III ITALIA / ALBANIA.
0402	01	MEDITERRANEO	2011	V	AUT	1081264	COFINANZIAMENTO REGIONALE PER L'ATTUAZIONE DELL'ASSE 4 TURISMO, BENI CULTURALI E COOPERAZIONE ISTITUZIONALE, DEL P.I.C. INTERREG III ITALIA / ALBANIA.
0402	01	MEDITERRANEO	2011	V	AUT	1081265	COFINANZIAMENTO REGIONALE PER L'ATTUAZIONE DELL'ASSE 5 GESTIONE ED ASSISTENZA TECNICA, DEL P.I.C. INTERREG III ITALIA / ALBANIA.
0402	01	MEDITERRANEO	2011	V	VINC	1082110	SPESE PER L'ATTUAZIONE DELL'ASSE 1 - TRASPORTI E TELECOMUNICAZIONI DEL P.I.C. INTERREG II - ITALIA - GRECIA. OBIETTIVO 1 - FESR
0402	01	MEDITERRANEO	2011	V	VINC	1082120	SPESE PER L'ATTUAZIONE DELL'ASSE 2 - SOSTEGNO DELLE ATTIVITÀ PRODUTTIVE DEL P.I.C. INTERREG II - ITALIA - GRECIA. OBIETTIVO 1 - FESR
0402	01	MEDITERRANEO	2011	V	VINC	1082130	SPESE PER L'ATTUAZIONE DELL'ASSE 3 - AMBIENTE DEL P.I.C. INTERREG II - ITALIA - GRECIA. OBIETTIVO 1 - FESR
0402	01	MEDITERRANEO	2011	V	VINC	1082140	SPESE PER L'ATTUAZIONE DELL'ASSE 4 - TURISMO DEL P.I.C. INTERREG II ITALIA - GRECIA. OBIETTIVO 1 - FESR
0402	01	MEDITERRANEO	2011	V	VINC	1082150	SPESE PER L'ATTUAZIONE DELL'ASSE 5 - FORMAZIONE DEL P.I.C. INTERREG II ITALIA - GRECIA. OBIETTIVO 1 - FESR

SERVIZIO	UPB	DESCRIZIONE	ESERCIZIO	STATO	AUT VINC	CAPITOLO	OGGETTO
0402	01	MEDITERRANEO	2011	V	VINC	1082160	SEPE PER L'ATTUAZIONE DELL'ASSE 6 - ATTUAZIONE DEL PROGRAMMA DEL P.I.C. INTERREG II ITALIA - GRECIA. OBIETTIVO 1 - FESR
0402	01	MEDITERRANEO	2011	V	VINC	1082170	SEPE PER L'AZIONE PILOTA ART.10 FERS ARCHI MED PER LA COOPERAZIONE TRASNAZIONALE NELL'AREA DEL MEDITERRANEO CENTRO - ORIENTALE ASSETTO DEL TERRITORIO - QUOTA COMUNITARIA
0402	01	MEDITERRANEO	2011	V	VINC	1082180	SEPE PER L'AZIONE PILOTA ART.10 ARCHI MED PER LA COOPERAZIONE TRASNAZIONALE NELL'AREA DEL MEDITERRANEO CENTRO - ORIENTALE ASSETTO DEL TERRITORIO - QUOTA NAZIONALE
0402	01	MEDITERRANEO	2011	V	AUT	1082260	QUOTA REGIONALE PER L'ATTUAZIONE DEL P.I.C. INTERREG III A ITALIA-GRECIA
0402	01	MEDITERRANEO	2011	V	AUT	1082261	COFINANZIAMENTO REGIONALE DELL'ASSE 1 DEL P.I.C. INTERREG III - A ITALIA GREGIA.
0402	01	MEDITERRANEO	2011	V	AUT	1082262	COFINANZIAMENTO REGIONALE DELL'ASSE 2 DEL P.I.C. INTERREG III - A ITALIA GREGIA.
0402	01	MEDITERRANEO	2011	V	AUT	1082263	COFINANZIAMENTO REGIONALE DELL'ASSE 3 DEL P.I.C. INTERREG III - A ITALIA GREGIA.
0402	01	MEDITERRANEO	2011	V	AUT	1082264	COFINANZIAMENTO REGIONALE DELL'ASSE 4 DEL P.I.C. INTERREG III - A ITALIA GREGIA.
0402	01	MEDITERRANEO	2011	V	AUT	1082267	AZIONI DI ASSISTENZA TECNICA PER PROGRAMMI DI COOPERAZIONE TRANSFRONTALIERA/TRANSNAZIONALE E INTERREGIONALE - PROGRAMMAZIONE 2007/2013
0402	01	MEDITERRANEO	2011	V	AUT	1083130	QUOTA DI COFINANZIAMENTO REGIONALE PER L'ATTUAZIONE DEL P.I.C. INTERREG IIIA TRANSFRONTALIERO ADRIATICO
0402	01	MEDITERRANEO	2011	V	AUT	1083131	COFINANZIAMENTO REGIONALE DELL'ASSA 1 DEL P.I.C. INTERREG III - A TRANSADRIATICO
0402	01	MEDITERRANEO	2011	V	AUT	1083132	COFINANZIAMENTO REGIONALE DELL'ASSA 2 DEL P.I.C. INTERREG III - A TRANSADRIATICO
0402	01	MEDITERRANEO	2011	V	AUT	1083133	COFINANZIAMENTO REGIONALE DELL'ASSA 3 DEL P.I.C. INTERREG III - A TRANSADRIATICO
0402	01	MEDITERRANEO	2011	V	AUT	1083134	COFINANZIAMENTO REGIONALE DELL'ASSA 4 DEL P.I.C. INTERREG III - A TRANSADRIATICO
0402	01	MEDITERRANEO	2011	V	VINC	1083222	SEPE RELATIVE ALL'ATTUAZIONE DEI PROGETTI INTERREG III - B CADSES
0402	01	MEDITERRANEO	2011	V	VINC	1083223	SEPE RELATIVE ALL'ATTUAZIONE DEI PROGETTI INTERREG III - A TRANSFRONTALIERO ADRIATICO
0402	01	MEDITERRANEO	2011	V	VINC	1083224	SEPE CORRENTI PER L'ATTUAZIONE DEI PROGETTI FINANZIATI CON LE RISORSE A VALERE SUL P.I.C. INTERREG III - A 2000/2006 TRANSFRONTALIERO ADRIATICO
0402	01	MEDITERRANEO	2011	V	VINC	1083230	SEPE RELATIVE AL PROGETTO VIAGGIADRI INTERREG III A - 2000-2006 TRANSFRONTALIERO ADRIATICO.
0402	01	MEDITERRANEO	2011	V	VINC	1083231	SEPE RELATIVE ALL'ATTUAZIONE DEL PROGETTO PEOPLES- INTERREG III - B ARCHI-MED
0402	01	MEDITERRANEO	2011	V	VINC	1083232	SEPE RELATIVE ALL'ATTUAZIONE DEL PROGETTO CYHOMED - INTERREG III - B - ARCHI-MED
0402	01	MEDITERRANEO	2011	V	VINC	1083233	SEPE RELATIVE ALL'ATTUAZIONE DEL PROGETTO INNOVA - INTERREG III - B - ARCHI-MED
0402	01	MEDITERRANEO	2011	V	VINC	1083234	SEPE PER L'ATTUAZIONE DEL PROGETTO 'MED.IN.TRA.D.E.' - INTERREG III-B ARCHI-MED
0402	01	MEDITERRANEO	2011	V	VINC	1083235	SEPE PER L'ATTUAZIONE DEL PROGETTO 'SIMCODE' - INTERREG III-B ARCHI-MED
0402	01	MEDITERRANEO	2011	V	VINC	1083236	SEPE PER L'ATTUAZIONE DEL PROGETTO 'MOS.MED.IA' - INTERREG III-B ARCHI-MED
0402	01	MEDITERRANEO	2011	V	VINC	1083237	SEPE RELATIVE ALL'ATTUAZIONE DEL PROGETTO NOVAGRIMED" P.O. MEDITERRANEO FESR."
0402	01	MEDITERRANEO	2011	V	VINC	1083238	SEPE RELATIVE ALL'ATTUAZIONE DEL PROGETTO BIOLMED" P.O. MEDITERRANEO FESR."
0402	01	MEDITERRANEO	2011	V	VINC	1083239	SEPE PER L'ATTUAZIONE DEL PROGRAMMA FOSEL.
0402	01	MEDITERRANEO	2011	V	VINC	1083240	SEPE PER L'ATTUAZIONE DEL PROGETTO THALES -INTERREG III-B ARCHIMED.
0402	01	MEDITERRANEO	2011	V	AUT	1083241	COFINANZIAMENTO REGIONALE PROGRAMMA FOSEL
0402	01	MEDITERRANEO	2011	V	VINC	1083321	SEPE RELATIVE ALL'ATTUAZIONE DEL PROGETTO CENTURIO INTERREG III-C WEST ZONE.
0402	01	MEDITERRANEO	2011	V	VINC	1083400	P.O. COOPERAZIONE TERRITORIALE EUROPEA 2007/2013 GRECIA/ITALIA. EROGAZIONI AI BENEFICIARI FINALI DELLE CONTROPARTITE PUBBLICHE NAZIONALI (FONDO DI ROTAZIONE L. 183/87) AFFERENTI LE ATTIVITA' DI CUI ALL'ASSE 1; ASSE 2; ASSE 3
0402	01	MEDITERRANEO	2011	V	VINC	1083410	P.O. COOPERAZIONE TERRITORIALE EUROPEA 2007/2013 GRECIA/ITALIA. COFINANZIAMENTO NAZIONALE (FONDO DI ROTAZIONE L. 183/87) ASSE 4 ASSISTENZA TECNICA.
0402	01	MEDITERRANEO	2011	V	VINC	1086000	P.O.-MED - SPESE PER ORGANIZZAZIONE EVENTO DI COMUNICAZIONE E DISSEMINAZIONE TN MED-REGIONE PUGLIA. DECRETO DIRIGENZIALE REGIONE CAMPANIA N. 105 DEL 30/12/2009
0402	01	MEDITERRANEO	2011	V	VINC	1103111	SEPA PER L'ATTUAZIONE DELL'ASSE 1 - TRASPORTI, COMUNICAZIONE E SICUREZZA - DEL P.I.C INTERREG III A ITALIA - ALBANIA - FESR
0402	01	MEDITERRANEO	2011	V	VINC	1103112	SEPA PER L'ATTUAZIONE DELL'ASSE 2 - AMBIENTE E SANITA' - DEL P.I.C INTERREG III A ITALIA - ALBANIA - FESR
0402	01	MEDITERRANEO	2011	V	VINC	1103113	SEPA PER L'ATTUAZIONE DELL'ASSE 3 - SVILUPPO ECONOMICO E OCCUPAZIONE - DEL P.I.C INTERREG III A ITALIA - ALBANIA - FESR
0402	01	MEDITERRANEO	2011	V	VINC	1103114	SEPA PER L'ATTUAZIONE DELL'ASSE 4 - TURISMO,BENI CULTURALI E COOPERAZIONE ISTITUZIONALE - DEL P.I.C INTERREG III A ITALIA - ALBANIA - FESR
0402	01	MEDITERRANEO	2011	V	VINC	1103115	SEPA PER L'ATTUAZIONE DELL'ASSE 5 -GESTIONE E ASSISTENZA TECNICA - DEL P.I.C INTERREG III A ITALIA - ALBANIA - FESR
0402	01	MEDITERRANEO	2011	V	VINC	1103121	COFINANZIAMENTO U.E. E STATO DELL'ASSE 1DEL P.I.C. INTERREG III - A ITALIA GREGIA.
0402	01	MEDITERRANEO	2011	V	VINC	1103122	COFINANZIAMENTO U.E. E STATO DELL'ASSE 2 DEL P.I.C. INTERREG III - A ITALIA GREGIA.
0402	01	MEDITERRANEO	2011	V	VINC	1103123	COFINANZIAMENTO U.E. E STATO DELL'ASSE 3 DEL P.I.C. INTERREG III - A ITALIA GREGIA.
0402	01	MEDITERRANEO	2011	V	VINC	1103124	COFINANZIAMENTO U.E. E STATO DELL'ASSE 4DEL P.I.C. INTERREG III - A ITALIA GREGIA.
0402	01	MEDITERRANEO	2011	V	VINC	1103131	COFINANZIAMENTO U.E. E STATO DELL'ASSE 1DEL P.I.C. INTERREG III - A ITALIA TRANSADRIATICO.
0402	01	MEDITERRANEO	2011	V	VINC	1103132	COFINANZIAMENTO U.E. E STATO DELL'ASSE 2 DEL P.I.C. INTERREG III - A TRANSADRIATICO.
0402	01	MEDITERRANEO	2011	V	VINC	1103133	COFINANZIAMENTO U.E. E STATO DELL'ASSE 3 DEL P.I.C. INTERREG III - A TRANSADRIATICO.
0402	01	MEDITERRANEO	2011	V	VINC	1103134	COFINANZIAMENTO U.E. E STATO DELL'ASSE 4 DEL P.I.C. INTERREG III - A TRANSADRIATICO.

SERVIZIO	UPB	DESCRIZIONE	ESERCIZIO	STATO	AUT VINC	CAPITOLO	OGGETTO
0402	01	MEDITERRANEO	2011	V	AUT	1103221	COFINANZIAMENTO REGIONALE PER LA PARTECIPAZIONE AL PROGETTO SIMOCA - INTERREG III - B 2000/2006 CADSES
0403	01	BENI BIBLIOTECARI	2011	V	AUT	811005	CONTRIBUTI PER MUSEI DI ENTI LOCALI ED ENTI, ECOMUSEI E/O ISTITUZIONI DI INTERESSE LOCALI. (L.R. 21/1979 E L.R. 10/1993)
0403	01	BENI BIBLIOTECARI	2011	V	AUT	811010	CONTRIBUTI PER BIBLIOTECHE DI ENTI LOCALI ED ENTI E/O ISTITUZIONI DI INTERESSE LOCALE L.R.22/79.
0403	01	BENI BIBLIOTECARI	2011	V	AUT	811015	SEPE DI FUNZIONAMENTO DELL'OSSERVATORIO REGIONALE PER LA QUALITA' DEL PAESAGGIO E PER I BENI CULTURALI (ART. 3 L.R. 20/09) E PER LE AZIONI ED ATTIVITA' CORRELATE ALL'ATTUAZIONE DEL DISEGNO DI LEGGE DI RIFORMA DEI BENI CULTURALI.
0403	01	BENI BIBLIOTECARI	2011	V	AUT	811020	SEPE PER LA PROMOZIONE DEL PATRIMONIO CULTURALE. ART. 19 LETT. F), G), H, L.R. 24/2000.
0403	01	BENI BIBLIOTECARI	2011	V	AUT	811025	SEPE PER RECUPERO E VALORIZZAZIONE DEI BENI CULTURALI MOBILI (PITTORICI, MUSICALI, ECC.) AVENTI CARATTERE DI RARIETA' E DI PREGIO. ART. 19 LETT. A L.R. 24/2000.
0403	01	BENI BIBLIOTECARI	2011	V	AUT	811030	SEPE DI FUNZIONAMENTO DELLA COMMISSIONE REGIONALE PER I BENI CULTURALI DI CUI ALL'ART. 22 DELLA L.R. 24/2000
0403	01	BENI BIBLIOTECARI	2011	V	VINC	811035	COMPLETAMENTO E INTEGRAZIONE PROGETTO MINISTERIALE MEDIATECA 2000 DIFFUSIONE, VALORIZZAZIONE E PROMOZIONE. DELIBERA CIPE 11/11/1998
0403	01	BENI BIBLIOTECARI	2011	S	AUT	821010	CONSERVAZIONE E VALORIZZAZIONE DEI BENI IMMOBILI DI INTERESSE STORICO ARTISTICO, ARCHITETTONICO ED ARCHEOLOGICO, EDILIZIA MONUMENTALE, BIBLIOTECARIA, TEATRALE. L.R. 37/79.
0403	01	BENI BIBLIOTECARI	2011	S	AUT	821020	CONCESSIONE CONTRIBUTI STATALI PER RECUPERO, TUTELA E VALORIZZAZIONE PATRIMONIO STORICO-ARTISTICO EX LEGE 292/68. ATTUAZIONE ART. 12 L. 537/93 E DEL. DEL 13.10.94 DELLA CONFERENZA PERMANENTE STATO-REGIONI L.R.37/79 E L.R. 27/85 DA ART.37 AD ART. 53. QUOTE ANNI 1992-93-94.
0403	01	BENI BIBLIOTECARI	2011	S	AUT	821030	CONCESSIONE CONTRIBUTI STATALI PER RECUPERO, TUTELA E VALORIZZAZIONE PATRIMONIO STORICO-ARTISTICO EX LEGE 292/68. ATTUAZIONE ART. 12 L. 537/93 E DELIBERA DEL 13.10.94 DELLA CONFERENZA PERMANENTE STATO-REGIONI. L.R. 37/79 E L.R. 27/85 DA ART.37 AD ART.53 QUOTA ANNO 1995.
0403	02	P.O.R. 2000 2006 PATRIMONIO CULTURALE PUBBLICO	2011	V	VINC	1091201	COFINANZIAMENTO COMUNITARIO E STATALE PER L'ATTUAZIONE DELLA MISURA 2.1 VALORIZZAZIONE E TUTELA DEL PATRIMONIO CULTURALE PUBBLICO E MIGLIORAMENTO DELL'OFFERTA E DELLA QUALITA' DEI SERVIZI CULTURALI DEL P.O.R. 2000-2006. OBIETTIVO 1 - FESR.
0403	02	P.O.R. 2000 2006 PATRIMONIO CULTURALE PUBBLICO	2011	V	AUT	1095201	QUOTA REGIONALE PER L'ATTUAZIONE DELLA MISURA 2.1 VALORIZZAZIONE E TUTELA DEL PATRIMONIO CULTURALE PUBBLICO E MIGLIORAMENTO DELL'OFFERTA E DELLA QUALITA' DEI SERVIZI CULTURALI DEL P.O.R. 2000-2006. OBIETTIVO 1 - FESR.
0403	03	INTESE ISTITUZIONALI DI PROGRAMMA SERVIZIO BENI CULTURALI	2011	V	VINC	1141015	INTESA ISTITUZIONALE DI PROGRAMMA STATO - REGIONE PUGLIA. ACCORDO DI PROGRAMMA QUADRO SVILUPPO LOCALE . SPESE FINANZIATE DALLA DEL. CIPE N. 142/1999 - SETTORE BENI CULTURALI
0403	03	INTESE ISTITUZIONALI DI PROGRAMMA SERVIZIO BENI CULTURALI	2011	V	VINC	1141025	INTESA ISTITUZIONALE DI PROGRAMMA STATO - REGIONE PUGLIA. ACCORDO DI PROGRAMMA QUADRO SVILUPPO LOCALE . SPESE FINANZIATE DALLA DEL. CIPE N. 84/2000 - SETTORE BENI CULTURALI.
0403	03	INTESE ISTITUZIONALI DI PROGRAMMA SERVIZIO BENI CULTURALI	2011	V	VINC	1143015	INTESA ISTITUZIONALE DI PROGRAMMA STATO-REGIONE PUGLIA ACCORDO DI PROGRAMMA QUADRO BENI CULTURALI - SPESE FINANZIATE DALLA DELIB. CIPE N. 142/99. COFINANZIAMENTO REGIONALE ASSE IV P.O. FESR 2007-2013.
0403	03	INTESE ISTITUZIONALI DI PROGRAMMA SERVIZIO BENI CULTURALI	2011	V	VINC	1143025	INTESA ISTITUZIONALE DI PROGRAMMA STATO-REGIONE PUGLIA ACCORDO DI PROGRAMMA QUADRO BENI CULTURALI - SPESE FINANZIATE DALLA DELIB. CIPE N. 84/00. COFINANZIAMENTO REGIONALE ASSE IV P.O. FESR 2007-2013.
0403	03	INTESE ISTITUZIONALI DI PROGRAMMA SERVIZIO BENI CULTURALI	2011	V	VINC	1143035	INTESA ISTITUZIONALE DI PROGRAMMA STATO-REGIONE PUGLIA ACCORDO DI PROGRAMMA QUADRO BENI CULTURALI - IV ATTO INTEGRATIVO. SPESE FINANZIATE DALLA DELIBERA CIPE N. 3/2006. SETTORE BENI CULTURALI.
0403	03	INTESE ISTITUZIONALI DI PROGRAMMA SERVIZIO BENI CULTURALI	2011	V	VINC	1143045	INTESA ISTITUZIONALE DI PROGRAMMA STATO-REGIONE PUGLIA. ACCORDO DI PROGRAMMA QUADRO BENI ED ATTIVITA' CULTURALI . ATTO INTEGRATIVO 2. SPESE FINANZIATE DALLO STATO PER ASSEGNAZIONI DI CUI ALLA DEL. CIPE N. 20/04. SETTORE BENI CULTURALI.
0403	03	INTESE ISTITUZIONALI DI PROGRAMMA SERVIZIO BENI CULTURALI	2011	V	VINC	1143075	INTESA ISTITUZIONALE DI PROGRAMMA STATO-REGIONE PUGLIA. ACCORDO DI PROGRAMMA QUADRO BENI ED ATTIVITA' CULTURALI .III' ATTO INTEGRATIVO . SPESE FINANZIATE D ALLA DEL. CIPE N. 35/005. SETTORE BENI CULTURALI
0403	03	INTESE ISTITUZIONALI DI PROGRAMMA SERVIZIO BENI CULTURALI	2011	V	VINC	1143076	INTESA ISTITUZIONALE DI PROGRAMMA STATO-REGIONE PUGLIA. ACCORDO DI PROGRAMMA QUADRO -BENI CULTURALI-. IV ATTO INTEGRATIVO. SPESE FINANZIATE DALLA DELIBERA CIPE N. 3/2006. SETTORE BENI CULTURALI.
0403	03	INTESE ISTITUZIONALI DI PROGRAMMA SERVIZIO BENI CULTURALI	2011	V	VINC	1143095	ACCORDO DI PROGRAMMA QUADRO MULTIREGIONALE -SENSI CONTEMPORANEI- ATTO INTEGRATIVO REGIONE PUGLIA. . SPESE FINANZIATE D ALLA DEL. CIPE N. 35/2005 QUOTA C.3.5.1. SETTORE BENI CULTURALI
0403	03	INTESE ISTITUZIONALI DI PROGRAMMA SERVIZIO BENI CULTURALI	2011	V	VINC	1148901	ACCORDO DI PROGRAMMA QUADRO -STUDI DI FATTIBILITA'- . SPESE FINANZIATE DALLA DELIBERA CIPE N. 35/2005. SETTORE BENI CULTURALI.
0404	01	INTERVENTI IN MATERIA DI PUBBLICA ISTRUZIONE E DIRITTO ALLO STUDIO	2011	V	AUT	812010	ATTIVITA' DEI CENTRI REGIONALI SERVIZI EDUCATIVI E CULTURALI L.R.42/80 ART.15-16-17.

SERVIZIO	UPB	DESCRIZIONE	ESERCIZIO	STATO	AUT VINC	CAPITOLO	OGGETTO
0404	01	INTERVENTI IN MATERIA DI PUBBLICA ISTRUZIONE E DIRITTO ALLO STUDIO	2011	V	AUT	911010	CONTRIBUTO PER DIRITTO ALLO STUDIO (L.R. 42/80)
0404	01	INTERVENTI IN MATERIA DI PUBBLICA ISTRUZIONE E DIRITTO ALLO STUDIO	2011	V	VINC	911020	CONTRIBUTI AI COMUNI PER LA FORNITURA DI LIBRI DI TESTO (L. 448/98.)
0404	01	INTERVENTI IN MATERIA DI PUBBLICA ISTRUZIONE E DIRITTO ALLO STUDIO	2011	V	VINC	911030	SEPE PER LE FUNZIONI TRASFERITE IN MATERIA DI PUBBLICA ISTRUZIONE IN ATTUAZIONE DEL L'ART. 138 D.L.VO 112/98 E ART. 25 L.R. 24/2000.
0404	01	INTERVENTI IN MATERIA DI PUBBLICA ISTRUZIONE E DIRITTO ALLO STUDIO	2011	V	AUT	911060	FINANZIAMENTO DELL'UNITA' DI PSICOLOGIA SCOLASTICA E DELL'UNITA' DI PSICOLOGIA DI CUI AGLI ARTT. 12 E 15 DELLA L.R. 04/12/2009 N. 31.(L.R.34/2009)
0404	01	INTERVENTI IN MATERIA DI PUBBLICA ISTRUZIONE E DIRITTO ALLO STUDIO	2011	V	AUT	911070	CONTRIBUTI AGLI ENTI LOCALI PER IL DIRITTO ALLO STUDIO L.R. N. 31/2009 ARTT. 5 E 8. (ART.35, L.R. 34/2009 BILANCIO 2010)
0404	01	INTERVENTI IN MATERIA DI PUBBLICA ISTRUZIONE E DIRITTO ALLO STUDIO	2011	V	AUT	911075	COMPARTICIPAZIONE REGIONALE AL FINANZIAMENTO DI CUI AL COMMA 875, ART.1, L. 296/2006. (LEGGE ASSESTAMENTO 2010)
0404	01	INTERVENTI IN MATERIA DI PUBBLICA ISTRUZIONE E DIRITTO ALLO STUDIO	2011	V	AUT	911080	INTERVENTI PER LE SCUOLE PER L'INFANZIA PARITARIE PRIVATE SENZA FINE DI LUCRO (ART.36, L.R. 34/2009 BILANCIO 2010)
0404	01	INTERVENTI IN MATERIA DI PUBBLICA ISTRUZIONE E DIRITTO ALLO STUDIO	2011	S	AUT	916010	INTERVENTI PER IL FUNZIONAMENTO DELLA STRUTTURA ISEF - FOGGIA (L.R. 42/80 ART. 20- 4 COMMA 1).
0404	01	INTERVENTI IN MATERIA DI PUBBLICA ISTRUZIONE E DIRITTO ALLO STUDIO	2011	V	VINC	916040	SEPE PER LA REALIZZAZIONE DELL'ANAGRAFE NAZIONALE PER L'EDILIZIA SCOLASTICA (L. 11/01/97 N.23 ART. 7)
0404	01	INTERVENTI IN MATERIA DI PUBBLICA ISTRUZIONE E DIRITTO ALLO STUDIO	2011	V	VINC	916042	EROGAZIONE FONDI STATALI LEGGE 28/8/97 N. 284 IN MATERIA DI PREVENZIONE DELLA CECITA' E RIABILITAZIONE VISIVA E INTEGRAZIONE SOCIALE E LAVORATIVA DEI CIECHI PLURIMINORATI.
0404	01	INTERVENTI IN MATERIA DI PUBBLICA ISTRUZIONE E DIRITTO ALLO STUDIO	2011	V	VINC	916045	FINANZIAMENTO STATALE DA DEVOLVERE AI COMUNI PER L'ASSEGNAZIONE DI BORSE DI STUDIO (L. 62/2000, ART. 1, COMMA 12).
0404	01	INTERVENTI IN MATERIA DI PUBBLICA ISTRUZIONE E DIRITTO ALLO STUDIO	2011	V	VINC	916050	EROGAZIONE FONDI STATALI PER LA TUTELA DELLE MINORANZE LINGUISTICHE. L. 482/99
0404	01	INTERVENTI IN MATERIA DI PUBBLICA ISTRUZIONE E DIRITTO ALLO STUDIO	2011	V	AUT	916055	COMPARTICIPAZIONE REGIONALE PER GLI INTERVENTI DI EDILIZIA SCOLASTICA AI SENSI DEL COMMA 625, ART.1, L. 296/2006.
0404	01	INTERVENTI IN MATERIA DI PUBBLICA ISTRUZIONE E DIRITTO ALLO STUDIO	2011	V	AUT	916056	INTERVENTI REGIONALI STRAORDINARI IN MATERIA DI EDILIZIA SCOLASTICA. (LEGGE ASSESTAMENTO 2010)
0404	01	INTERVENTI IN MATERIA DI PUBBLICA ISTRUZIONE E DIRITTO ALLO STUDIO	2011	V	VINC	916060	TRASFERIMENTI A COMUNI E PROVINCE PER INTERVENTI DI EDILIZIA SCOLASTICA AI SENSI DELCOMMA 625, ART. 1, E. 296/2006.
0404	01	INTERVENTI IN MATERIA DI PUBBLICA ISTRUZIONE E DIRITTO ALLO STUDIO	2011	V	VINC	916065	SEPE IN CONTO CAPITALE PER INTERVENTI STRAORDINARI DI ADEGUAMENTO SISMICO EDIFICI SCOLASTICI. ART 32 BIS D.L. N. 369/2003 CONVERTITO IN L. 326/2003.
0404	01	INTERVENTI IN MATERIA DI PUBBLICA ISTRUZIONE E DIRITTO ALLO STUDIO	2011	V	VINC	916620	SEPE PER BENI STRUMENTALI CONNESSI ALL'ESERCIZIO DELLE FUNZIONI TRASFERITE IN MATERIA DI ISTRUZIONE SCOLASTICA. DPCM 1311/00
0404	01	INTERVENTI IN MATERIA DI PUBBLICA ISTRUZIONE E DIRITTO ALLO STUDIO	2011	V	AUT	921010	TRASFERIMENTI ALLE A.U.S.L. E COMUNI PER FINANZIAMENTO DELLA SPESA PER IL SERVIZIO DI INTEGRAZIONE SCOLASTICA PER DIVERSAMENTE ABILI. (ART. 12, L.R. N. 1/2005).
0404	01	INTERVENTI IN MATERIA DI PUBBLICA ISTRUZIONE E DIRITTO ALLO STUDIO	2011	V	AUT	931010	INTERVENTI DI CUI ALL'ART. 5 LETT. L,N,O E ART. 7 COMMA 3 L.R. N. 31/2009.
0404	02	UNIVERSITA' E RICERCA	2011	V	AUT	4910	TRASFERIMENTO ALL'ADISU-PUGLIA, AGLI EDISU REGIONALI PER SEPE DI FUNZIONAMENTO AI SENSI DELL'ART. 38 L.R. 18/07.
0404	02	UNIVERSITA' E RICERCA	2011	V	AUT	911040	INTERVENTI A SOSTEGNO DELLE ATTIVITA' SVOLTE DALLE UNIVERSITA' POPOLARI DELLA TERZA ETA'. ART. 10 L.R. 14/2002
0404	02	UNIVERSITA' E RICERCA	2011	V	AUT	911050	INTERVENTI A SOSTEGNO DEGLI STUDENTI UNIVERSITARI PROVENIENTI DALLA REGIONE ABRUZZO ISCRITTI PRESSO LE UNIVERSITA' INTERESSATE DAL SISMA 2009. (L.R. 11/2009)
0404	02	UNIVERSITA' E RICERCA	2011	V	AUT	915010	SEPE PER INTERVENTI IN ATTUAZIONE DELLE LEGGI REGIONALI NN. 17/2005 E N. 20/2005.
0404	02	UNIVERSITA' E RICERCA	2011	S	AUT	915020	SEPE PER ATTIVITA' DI STUDI E RICERCHE IN COLLABORAZIONE CON GLI ENTI LOCALI, LE UNIVERSITA', E GLI ENTI DI RICERCA PUBBLICI E PRIVATI, ATINENTI LO SVILUPPO, LA QUALIFICAZIONE E LA DIFFUSIONE DEL SISTEMA UNIVERSITARIO REGIONALE - L.R. N. 17/2005.
0404	02	UNIVERSITA' E RICERCA	2011	S	AUT	915030	SEPE PER ONERI RIVENIENTI DALLE OPERAZIONI DI PRIMA ATTUAZIONE DEGLI ACCORDI DI PROGRAMMA QUADRO STIPULATI CON LE UNIVERSITA', AGLI STUDI, ENTI DI RICERCA PUBBLICI E PRIVATI E ALTRI SOGGETTI ISTITUZIONALI - L.R. N. 17/2005.

SERVIZIO	UPB	DESCRIZIONE	ESERCIZIO	STATO	AUT VINC	CAPITOLO	OGGETTO
0404	02	UNIVERSITA' E RICERCA	2011	V	AUT	915050	CONTRIBUTO STRAORDINARIO A FAVORE DEL SISTEMA UNIVERSITARIO PUGLIESE (ART. 8 L.R. ASSESTAMENTO BILANCIO 2009)
0404	02	UNIVERSITA' E RICERCA	2011	V	AUT	915060	INTERVENTO FINANZIARIO DI PARTE CORRENTE IN FAVORE DELLE UNIVERSITA' STATALI PUGLIESI (LEGGE DI BILANCIO 2011)
0404	02	UNIVERSITA' E RICERCA	2011	V	AUT	915070	FONDI DESTINATI AL PREMIO PER LE GIOVANI ECCELLENZE PUGLIESI. (LEGGE BILANCIO 2001)
0404	02	UNIVERSITA' E RICERCA	2011	V	AUT	916015	TRASFERIMENTO ALL'ADISU-PUGLIA DELLE SPESE CONNESSE ALL'ESODO VOLONTARIO DEL PERSONALE L.R. 14/2004. QUOTA ANNUALE.
0404	02	UNIVERSITA' E RICERCA	2011	V	AUT	916020	TRASFERIMENTO ALL'ADISU-PUGLIA E AGLI EDISU REGIONALI, AI SENSI DELL'ART. 38 DELLA L.R. 18/07, DEL GETTITO DELLA TASSA PER IL DIRITTO ALLO STUDIO DA DESTINARE INTERAMENTE ALLA ELARGIZIONE DELLE BORSE DI STUDIO E DEI PRESTITI DI ONORE DI CUI ALLA L. 2/12/91, N. 390. (L. 549/95 ART. 3 COMMI DA 19 A 23) L.R. 12/96 ART. 32. (COLLEG. CE 1013500)
0404	02	UNIVERSITA' E RICERCA	2011	V	AUT	916022	TRASFERIMENTO ALL'ADISU-PUGLIA, AGLI EDISU REGIONALI, AI SENSI DELL'ART. 38 L.R. 18/07, DA DESTINARE INTERAMENTE ALLA ELARGIZIONE DI BORSE DI STUDIO E PRESTITI D'ONORE PER GLI STUDENTI UNIVERSITARI. L.R. N. 19/07.
0404	02	UNIVERSITA' E RICERCA	2011	V	AUT	916023	SPESE PER IL FUNZIONAMENTO DEL GRUPPO DI LAVORO PER L'ATTUAZIONE ACCORDO DI PROGRAMMA QUADRO - AZIONI PER LO SVILUPPO DEL SISTEMA UNIVERSITARIO PUGLIESE - 29/12/2004 ART. 8
0404	02	UNIVERSITA' E RICERCA	2011	V	AUT	916025	TRASFERIMENTO ALL'ADISU-PUGLIA E AGLI EDISU REGIONALI, AI SENSI DELL'ART. 38 DELLA L.R. 18/07, ASSEGNAZIONI STATALI FONDO INTERVENTO INTEGRATIVO PER LA CONCESSIONE DEI PRESTITI D'ONORE E L'EROGAZIONE DI BORSE DI STUDIO. (L.2/12/91, N.390 ART. 16 E 4)
0404	02	UNIVERSITA' E RICERCA	2011	V	AUT	916030	TRASFERIMENTI ALL'ADISU-PUGLIA E AGLI EDISU REGIONALI, AI SENSI DELL'ART. 38 DELLA L.R. 18/07, DEL GETTITO DELLA TASSA PER IL RILASCIO DI CERTIFICATI UNIVERSITARI DI ABILITAZIONE PROFESSIONALE (ART. 32 L.R. 18/07) (COLLEG. CE 1013600)
0404	02	UNIVERSITA' E RICERCA	2011	V	AUT	916035	CONTRIBUTO ALL'UNIVERSITA' DEGLI STUDI DI FOGGIA PER LE SPESE DI FUNZIONAMENTO DEL CORSO DI LAUREA IN SCIENZE MOTORIE DELLA FACOLTA' DI MEDICINA E CHIRURGIA. DM DEL 05/08/1999 E ART. 45 L.R. 20/2002. QUOTA ANNO 2002.
0404	03	INTESE ISTITUZIONALI DI PROGRAMMA SERVIZIO SCUOLA, UNIVERSITA' E RICERCA	2011	V	VINC	1140601	SPESE PER L'ATTUAZIONE DELL'AP0 IN MATERIA DI E-GOVERNMENT E SOCIETA' DELL'INFORMAZIONE NELLA REGIONE PUGLIA. * ATTO INTEGRATIVO- PROGETTI FINANZIARI CON DELIBERA CIPE N. 20/2004 (QUOTA E.4 REGIONE DEL MEZZOGIORNO . SETTORE PUBBLICA ISTRUZIONE.
0404	03	INTESE ISTITUZIONALI DI PROGRAMMA SERVIZIO SCUOLA, UNIVERSITA' E RICERCA	2011	V	VINC	1149201	ACCORDO DI PROGRAMMA QUADRO -RICERCA SCIENTIFICA- ATTO INTEGRATIVO I, SOTTOSCRITTO IL 30/11/2005. SPESE FINANZIATE DALLA DEL. CIPE N. 20/04. SETTORE UNIVERSITA' E RICERCA.
0404	03	INTESE ISTITUZIONALI DI PROGRAMMA SERVIZIO SCUOLA, UNIVERSITA' E RICERCA	2011	V	VINC	1149203	ACCORDO DI PROGRAMMA QUADRO -RICERCA SCIENTIFICA- ATTO INTEGRATIVO I, SOTTOSCRITTO IL 30/11/2005. SPESE FINANZIATE DALLA DEL. CIPE N. 20/04. SETTORE DIRITTO ALLO STUDIO.
0405	01	FOR 2000 - 2006 TURISMO	2011	S	AUT	4320	PAGAMENTO PASSIVITA' PREGRESSE DELLE AA.P.T. DI PUGLIA (L. R. 23/96 E L. R.28/2000 ART. 15
0405	01	FOR 2000 - 2006 TURISMO	2011	V	VINC	1091415	COFINANZIAMENTO COMUNITARIO E STRALE PER L'ATTUAZIONE DELLA MISURA 4.15 ATTIVITA' DI PROMOZIONE FINALIZZATA ALL'ALLARGAMENTO DELL'OFFERTA TURISTICA DEL P.O.R. 2000-2006. OBIETTIVO 1 - FESR.
0405	01	FOR 2000 - 2006 TURISMO	2011	V	AUT	1095415	QUOTA REGIONALE PER L'ATTUAZIONE DELLA MISURA 4.15 ATTIVITA' DI PROMOZIONE FINALIZZATA ALL'ALLARGAMENTO DELL'OFFERTA TURISTICA DEL P.O.R. 2000-2006. OBIETTIVO 1 - FESR.
0405	02	PROMOZIONE DEL SETTORE TURISTICO	2011	S	AUT	3710	CONTRIBUTO STRAORDINARIO ALLA CUIA PROV. LE DEI FRATI MINORI CAPPUCCINI - PROVINCIA S. ANGELO FEFRELCINA.
0405	02	PROMOZIONE DEL SETTORE TURISTICO	2011	V	AUT	4310	SPESE CORRENTI PER L'ISTITUZIONE ED IL FUNZIONAMENTO DELL'AGENZIA FUGLIAPROMOZIONE.SPESE CORRENTI E ATTIVITA' DI LIQUIDAZIONE DELLE AA.P.T. COMPRESI GLI ONERI DERIVANTI DAL TRASFERIMENTO DEL PERSONALE (L.R. N. 18/2010).
0405	02	PROMOZIONE DEL SETTORE TURISTICO	2011	V	AUT	4330	TRASFERIMENTO ALLE AA.P.T. DI PUGLIA PER FINANZIAMENTO ESODO DEL PERSONALE IN APPLICAZIONE DELLA L.R. 14/2004 ART. 58.
0405	02	PROMOZIONE DEL SETTORE TURISTICO	2011	V	AUT	310100	COFINANZIAMENTO REGIONALE PROGETTI MINISTERO ATTIVITA' PRODUTTIVE ART.5, COMMA 5, L.135/2001
0405	02	PROMOZIONE DEL SETTORE TURISTICO	2011	V	VINC	310110	FINANZIAMENTI STATALI PER INTERVENTI FINALIZZATI AL SOSTEGNO DEL SETTORE TURISTICO PER LA VALORIZZAZIONE DI ITINERARI TURISTICI CON RILEVANZA STORICA, CULTURALE E RELIGIOSA AI SENSI DELL'ART.1. COMMA 1227. L. 27/12/2006 N.296.
0405	02	PROMOZIONE DEL SETTORE TURISTICO	2011	V	AUT	310115	COFINANZIAMENTO REGIONALE PER INTERVENTI FINALIZZATI AL SOSTEGNO DEL SETTORE TURISTICO PER LA VALORIZZAZIONE DI ITINERARI TURISTICI CON RILEVANZA STORICA, CULTURALE E RELIGIOSA AI SENSI DELL'ART.1. COMMA 1227. L. 27/12/2006 N.296.
0405	02	PROMOZIONE DEL SETTORE TURISTICO	2011	V	VINC	310120	SPESE PER LA REALIZZAZIONE DI CONTENUTI DIGITALI RELATIVI ALL'OFFERTA TURISTICA REGIONALE DECRETO MINISTRO PER L'INNOVAZIONE E LE TECNOLOGIE DEL 7/03/06
0405	02	PROMOZIONE DEL SETTORE TURISTICO	2011	V	AUT	310130	COFINANZIAMENTO REGIONALE PER LE SPESE PER LA REALIZZAZIONE DI CONTENUTI DIGITALI RELATIVI ALL'OFFERTA TURISTICA REGIONALE. (DECRETO MINISTRO PER L'INNOVAZIONE E LE TECNOLOGIE DEL 7/03/06)
0405	02	PROMOZIONE DEL SETTORE TURISTICO	2011	S	AUT	310200	SPESE PER LA SOTTOSCRIZIONE DELL'AUMENTO DEL CAPITALE SOCIALE DELLA PARTECIPATA TERME DI SANTA CESAREA S.P.A. - L.R. N. 17/2005.
0405	02	PROMOZIONE DEL SETTORE TURISTICO	2011	V	AUT	311010	SPESE PER LA PROMOZIONE DELLA DOMANDA TURISTICA E PER LA PROPAGANDA. L.R.N.28/78.

SERVIZIO	UPB	DESCRIZIONE	ESERCIZIO	STATO	AUT VINC	CAPITOLO	OGGETTO
0405	02	PROMOZIONE DEL SETTORE TURISTICO	2011	S	VINC	311011	SESE PER LA REALIZZAZIONE DI I NTERVENTI URGENTI PER IL SOSTEGNO DELL'IMMAGINE TURISTICA. ART. 2- COMMA 5) E 6) L. 25/8/91 N.284.
0405	02	PROMOZIONE DEL SETTORE TURISTICO	2011	S	VINC	311015	SESE PER L'ATTUAZIONE DELLE INIZIATIVE PROMOZIONALI TURISTICHE NELL'AMBITO DEL GRUPPO IMMAGINE (D.P.C.M. 4/8/99).
0405	02	PROMOZIONE DEL SETTORE TURISTICO	2011	V	VINC	311020	SESE PER L'OFFERTA TURISTICA ART. 6 L.135/2001
0405	02	PROMOZIONE DEL SETTORE TURISTICO	2011	V	VINC	311025	DECRETO DEL MINISTERO ATTIVITA' PRODUTTIVE DEL 18/06/04 PAGAMENTO 20% PER I PROGETTI INTERREGIONALI L.135/2001
0405	02	PROMOZIONE DEL SETTORE TURISTICO	2011	S	AUT	311030	SESA PER L'ESPIETAMENTO DELL'ESAME-CONCORSO DI CUI ALL'ART. 9 DELLA L.R. N. 8/96 COME MODIFICATO DALL'ART. 38 L.R.14/2004.
0405	02	PROMOZIONE DEL SETTORE TURISTICO	2011	V	AUT	311035	SESE PER FAR FRONTE ALLA PROPOSTA DI ACCORDO TRANSATTIVO TRA REGIONE PUGLIA E SOCIETA' TOURINFORM-FINTEP S.P.A. PER CONTT. NN. 1337-1338/95/N-DL (ART. 31 L.R. 34/2009 DI BILANCIO 2010).
0405	02	PROMOZIONE DEL SETTORE TURISTICO	2011	V	VINC	311040	SESE PER L'ATTUAZIONE DEI PROGETTI INTERREGIONALI ART.5, COMMA, 5 L.135/2001
0405	02	PROMOZIONE DEL SETTORE TURISTICO	2011	V	VINC	311060	SESE PER LA REALIZZAZIONE DEL PROGETTO ITINERARI INTERREGIONALI TRA SITI E VILLAGGI DEL PATRIMONIO DELLA CIVILTA' RUPESTRE -QUOTA REGIONE BASILICATA
0405	02	PROMOZIONE DEL SETTORE TURISTICO	2011	V	VINC	311065	SESE PER INTERVENTI A FAVORE DI SISTEMI TURISTICI LOCALI PER PROGETTI DI SVILUPPO INTERREGIONALE.
0405	02	PROMOZIONE DEL SETTORE TURISTICO	2011	V	AUT	313020	CONTRIBUTI ALLE ASSOCIAZIONI TURISTICHE PRO-LOCO I.R. N.27/90 ARTT. N.7-8.
0405	02	PROMOZIONE DEL SETTORE TURISTICO	2011	S	AUT	321020	TRASFERIMENTI IN C/CAPITALE ALLE IMPRESE ALBERGHIERE PER POTENZIAMENTOSTRUTTURE RICETTIVE (LEGE 217/83 E L.R.8/85).
0405	02	PROMOZIONE DEL SETTORE TURISTICO	2011	S	VINC	321025	INTERVENTI PER SVILUPPO E AMMODERNAMENTO DI STRUTTURE TURISTICHE E RI CETTIVE E QUALIFICAZIONE DEI SERVIZI- ART. 1 COMMA 6, L. 30.5.95 N.203E P.C.M. 20.12.95.
0405	02	PROMOZIONE DEL SETTORE TURISTICO	2011	S	VINC	321030	CONTRIBUTI ALLE IMPRESE PER LA REALIZZAZIONE DI STRUTTURE TURISTICHE, RICETTIVE E TECNOLOGICHE L.237/93 ART.12 BIS
0405	02	PROMOZIONE DEL SETTORE TURISTICO	2011	S	VINC	321300	ATTUAZIONE DELLE INIZIATIVE PROMOZIONALI TURISTICHE NELL'AMBITO DELL'IMMAGINE -D.P.C.M. 4.8.97.
0405	02	PROMOZIONE DEL SETTORE TURISTICO	2011	S	VINC	383050	CONTRIBUTO PER PROMOZIONI VIA INTERNET DELLE ATTIVITA' COMMERCIALI PUBBLICITARIE DLE P.M.I. DEL SETTORE TURISMO - CONTRATTI DELL'AZIONE 2.
0405	02	PROMOZIONE DEL SETTORE TURISTICO	2011	S	VINC	384010	INTERVENTI PER LA REALIZZAZIONE DI STRUTTURE E INFRASTRUTTURE PER LA DIREZIONALITA' TURISTICA. (L.R.27/85) POP - OB. 1 ASSE 3.2 MISURA 3.1.1.
0405	02	PROMOZIONE DEL SETTORE TURISTICO	2011	S	VINC	384030	INTERVENTI PER IL MIGLIORAMENTO ED IL RIEQUILIBRIO DELLA RICETTIVITA'ALBERGHIERA E TURISTICA. (LEGE 217/83 TIT.2- E LL.RR.8/85 E 12/89) POP- OB. 1 ASSE 3.1 MISURA 3.3.
0405	02	PROMOZIONE DEL SETTORE TURISTICO	2011	S	VINC	384060	INTERVENTI PER ATTIVITA' PROMOZIONALI PER IL TURISMO PUGLIESE (L.R. 28/78). POP - OB. 1 ASSE 3.2 MISURA 3.6.
0405	02	PROMOZIONE DEL SETTORE TURISTICO	2011	S	VINC	384070	INTERVENTI PER ATTIVITA' PROMOZIONALE PER IL TURISMO PUGLIESE PROGETTI SPECIALI DI CUI ALL'ART.26 DELLA L.R. 21/94
0405	02	PROMOZIONE DEL SETTORE TURISTICO	2011	S	VINC	384092	F.O.M. - SOTTOPROGRAMMA 1 - MISURA 3 - ITINERARI CULTURALI INTERREGIONALI - MAGNA GRACIA - FASCIA JONICA - CONTRIBUTI PUBBLICI A SOGGETTI PRIVATI DI CUI AL D.P.C.M. 23 APRILE 1997 - QUOTA COMUNITARIA
0405	02	PROMOZIONE DEL SETTORE TURISTICO	2011	S	VINC	384093	SOTTOPROGRAMMA 1 - MISURA 3 - ITINERARI CULTURALI INTERREGIONALI - MAGNA GRECIA - FASCIA JONICA - CONTRIBUTI PUBBLICI A SOGGETTI PRIVATI DI CUI AL D.P.C.M. 23 APRILE 1997. QUOTA NAZIONALE
0405	02	PROMOZIONE DEL SETTORE TURISTICO	2011	S	VINC	384094	F.O.M. SOTTOPROGRAMMA 1 MISURA 5 - SERVIZI PER IL TURISMO CULTURALE <<CENTRO PER LO SVILUPPO DEL TURISMO CULTURALE>> - QUOTA COMUNITARIA
0405	02	PROMOZIONE DEL SETTORE TURISTICO	2011	S	VINC	384097	F.O.M. - SOTTOPROGRAMMA 1 MISURA 5 - SERVIZI PER IL TURISMO CULTURALE <<CENTRO PER LO SVILUPPO DEL TURISMO CULTURALE>> - QUOTA NAZIONALE
0405	02	PROMOZIONE DEL SETTORE TURISTICO	2011	S	VINC	385010	SESE PER LA FORMAZIONE DI SPECIALISTI NELLE PRATICHE INNOVATIVE PER LA VALORIZZAZIONE DI BENI CULTURALI ED AMBIENTALI. QUOTA FSE (75%).
0405	02	PROMOZIONE DEL SETTORE TURISTICO	2011	S	VINC	385020	SESE PER LA FORMAZIONE DI SPECIALISTI NELLE PRATICHE INNOVATIVE PER LA VALORIZZAZIONE DI BENI CULTURALI ED AMBIENTALI. QUOTA STATALE (15%).
0405	02	PROMOZIONE DEL SETTORE TURISTICO	2011	S	VINC	862012	INTERVENTI PER LA REALIZZAZIONE DI STRUTTURE TURISTICHE, RICETTIVE E TECNOLOGICHE L.30.12.88 N.556. CONTRIBUTI IN CONTO CAPITALE.
0501	01	INTERVENTI REGIONALI IN MATERIA DI SERVIZI SOCIO-ASSISTENZIALI	2011	S	VINC	781016	SESE PER L'ATTUAZIONE DEL PROGRAMMA OPERATIVO RELATIVO ALLA REALIZZAZIONE DI UN SISTEMA DI INTERVENTI PER LA CONCILIAZIONE DEI TEMPI DI VITA E DI LAVORO DI CUI ALL'INTESA APPROVATA IN CONFERENZA UNIFICATA IL 29-APRILE-2010
0501	01	INTERVENTI REGIONALI IN MATERIA DI SERVIZI SOCIO-ASSISTENZIALI	2011	V	VINC	781025	SESE PER L'ATTIVAZIONE DI INTERVENTI, INIZIATIVE E AZIONI A FAVORE DELLE FAMIGLIE DI CUI ALL'ART.1, COMMA 1250 E1251,LETT. B) E C) DELLA LEGGE N. 296/2006
0501	01	INTERVENTI REGIONALI IN MATERIA DI SERVIZI SOCIO-ASSISTENZIALI	2011	S	AUT	781035	SESE E/O TRASFERIMENTI AI COMUNI PER IL FUNZIONAMENTO CENTRO EDUCATIVO EX G.I. DI GALLIPOLI, L. N.649/78, L.R.764/75 E L.R. N.37/94, L.R.19/2003.
0501	01	INTERVENTI REGIONALI IN MATERIA DI SERVIZI SOCIO-ASSISTENZIALI	2011	S	AUT	781040	RESTITUZIONE AL COMUNE DI BARI DEL CONTRIBUTO PER IL FUNZIONAMENTO DELLA CASA DI RIPOSO EX ONPI (L. 641/78 - L.R. 14/98 D. L.VO 96/99) FONDO GESTIONE 1999.
0501	01	INTERVENTI REGIONALI IN MATERIA DI SERVIZI SOCIO-ASSISTENZIALI	2011	V	VINC	781050	SESE PER GLI INTERVENTI DI SOSTEGNO DEI SERVIZI DI TELEFONIA SOCIALE RIVOLTI ALLE PERSONE ANZIANE. L. 368/2000 ART. 80.



SERVIZIO	UPB	DESCRIZIONE	ESERCIZIO	STATO	AUT VINC	CAPITOLO	OGGETTO
0501	01	INTERVENTI REGIONALI IN MATERIA DI SERVIZI SOCIO-ASSISTENZIALI	2011	V	VINC	781055	SEPE IN CONTO CAPITALE PER L'ATTUAZIONE DEL PIANO STRAORDINARIO DEGLI ASILI NIDO E SERVIZI PER L'INFANZIA DI CUI ALL'ART. 1, COMMA 1259 DELLA LEGGE N. 296/2006 (LEGE FINANZIARIA 2007). COFINANZIAMENTO REGIONALE ASSE III P.O. FESR 2007-2013.
0501	01	INTERVENTI REGIONALI IN MATERIA DI SERVIZI SOCIO-ASSISTENZIALI	2011	S	VINC	781060	SEPE PER IL CENTRO REGIONALE DI DOCUMENTAZIONE ART. 4 L.R. N. 10/99.
0501	01	INTERVENTI REGIONALI IN MATERIA DI SERVIZI SOCIO-ASSISTENZIALI	2011	V	VINC	781065	TRASFERIMENTI AI COMUNI DEL FONDO STATALE PER LA COSTRUZIONE E LA GESTIONE DEGLI ASILI NIDO, NONCHÉ DI MICROINDI NEI LUOGHI DI LAVORO. ART. 70, L. 448/2001.
0501	01	INTERVENTI REGIONALI IN MATERIA DI SERVIZI SOCIO-ASSISTENZIALI	2011	S	AUT	781070	INTERVENTI PER L'O.M.N.I. - GESTIONE ASILI NIDO E ATTIVITA' ASSISTENZIALI-LEGGE 698/75 - RIMBORSO ALLE AMMINISTRAZIONI PROVINCIALI.
0501	01	INTERVENTI REGIONALI IN MATERIA DI SERVIZI SOCIO-ASSISTENZIALI	2011	S	AUT	781090	TRASFERIMENTI AI COMUNI DEI FONDI STATALI DELLA LEGGE 641/78 E 88/89 PER L'ASSISTENZA AI MINORI IN STATO DI BISOGNO E SOGGETTI A RISCHIO DI DEVIANZA.
0501	01	INTERVENTI REGIONALI IN MATERIA DI SERVIZI SOCIO-ASSISTENZIALI	2011	S	AUT	782010	SEPE DI GESTIONE DELLA CASA DI RIPOSO DEI PROFUGHI DI BARI (L.R. 28/79).
0501	01	INTERVENTI REGIONALI IN MATERIA DI SERVIZI SOCIO-ASSISTENZIALI	2011	S	AUT	782020	SEPE DI GESTIONE DELLA CASA DI RIPOSO DEI PROFUGHI DI BARI L.R. 28/79. ONERI PROGRESSI. (L.R. N.6/96 - ART.28)
0501	01	INTERVENTI REGIONALI IN MATERIA DI SERVIZI SOCIO-ASSISTENZIALI	2011	S	AUT	783040	SEPE PER LA FORNITURA DI SPECIALE DISPOSITIVO PER L'AVVIAMENTO AL LAVORO DEI CENTRALINISTI CIECHI - (ART.8 LEGGE 113/85).
0501	01	INTERVENTI REGIONALI IN MATERIA DI SERVIZI SOCIO-ASSISTENZIALI	2011	S	AUT	784012	TRASFERIMENTI AI COMUNI PER INTERVENTI SOCIO ASSISTENZIALI A SOSTEGNO DELLA FAMIGLIA CHE ASSUME IN AFFIDO I MINORI IN STATO DI ABBANDONO O DISAGIO FISICO - SOCIALE L.R. 17.6.94, N.21, ART. 35; L.R. 30.12.94, N.37, ART.15.
0501	01	INTERVENTI REGIONALI IN MATERIA DI SERVIZI SOCIO-ASSISTENZIALI	2011	S	AUT	784015	CONTRIBUTI PER PROGETTI DI ASSISTENZA INTEGRATA AGLI ANZIANI. ART. 4 COMMA 3 L.R. 20/95
0501	01	INTERVENTI REGIONALI IN MATERIA DI SERVIZI SOCIO-ASSISTENZIALI	2011	S	AUT	784016	FINANZIAMENTO DI INTERVENTI E PROGETTI SPERIMENTALI NEL SETTORE SS.SS. (L.R. 49/81 ART. 23 U.C.).
0501	01	INTERVENTI REGIONALI IN MATERIA DI SERVIZI SOCIO-ASSISTENZIALI	2011	S	VINC	784017	FINANZIAMENTO PROGETTI SPERIMENTALI I CUI ALL'ART.41 TER L.104/92 E SUCCESSIVE MODIFICHE.
0501	01	INTERVENTI REGIONALI IN MATERIA DI SERVIZI SOCIO-ASSISTENZIALI	2011	S	AUT	784018	CONTRIBUTI ALLE IPAB (L.R. 20/83)
0501	01	INTERVENTI REGIONALI IN MATERIA DI SERVIZI SOCIO-ASSISTENZIALI	2011	V	VINC	784026	FONDO NAZIONALE POLITICHE SOCIALI L. 328/2000 -AZIONI DI SISTEMA DI INIZIATIVA REGIONALE. ART. 67 COMMA 3 L.R. 19/2006.
0501	01	INTERVENTI REGIONALI IN MATERIA DI SERVIZI SOCIO-ASSISTENZIALI	2011	V	VINC	784035	TRASFERIMENTI A COMUNI E PROVINCE DI ULTERIORI RISORSE FINALIZZATE AL COFINANZIAMENTO DI INIZIATIVE SPERIMENTALI DI INFORMAZIONE PER LE FAMIGLIE. ART. 60 COMMA 14 L.388/2000.
0501	01	INTERVENTI REGIONALI IN MATERIA DI SERVIZI SOCIO-ASSISTENZIALI	2011	V	AUT	785010	FONDO PER LA PRIMA DOTE PER I NUOVI NATI FINO AL 36° MESE DI VITA (ARTT. 23 E 25 DELLA L.R. N. 19/2006). COFINANZIAMENTO REGIONALE ASSE III P.O. FESR 2007-2013.
0501	01	INTERVENTI REGIONALI IN MATERIA DI SERVIZI SOCIO-ASSISTENZIALI	2011	V	AUT	786010	FUNZIONAMENTO DELL'OSSERVATORIO REG.LE DEL VOLONTARIATO. (ART.10 L.R.11/94)
0501	01	INTERVENTI REGIONALI IN MATERIA DI SERVIZI SOCIO-ASSISTENZIALI	2011	V	VINC	786030	SEPE PER L'ATTUAZIONE DEL PROGETTO R.O.S.A. - PROGETTO OCCUPAZIONE SERVIZI ASSISTENZIALI.
0501	01	INTERVENTI REGIONALI IN MATERIA DI SERVIZI SOCIO-ASSISTENZIALI	2011	V	VINC	786040	SEPE PER LA GESTIONE DELLA POSTAZIONE TELEFONICA TERRITORIALE DEL NUMERO VERDE NAZIONALE ANTI-IRAITA.
0501	02	ASSISTENZA SOCIALE PER PARTICOLARI CATEGORIE	2011	V	VINC	781000	SEPE PER LA REALIZZAZIONE DEI PIANI DEGLI ORARI DELLE PUBBLICHE AMMINISTRAZIONI - (RISORSE FESR 2007-2013 ASSEGNATE ASSE INCLUSIONE SOCIALE E SERVIZI PER LA QUALITÀ DELLA VITA E L'ATTRATTIVITÀ TERRITORIALE PER LA LINEA DI INTERVENTO INTERVENTI PER LA CONCILIAZIONE DEI TEMPI DI VITA E DI LAVORO. ART. 28 L.R. 7/2007.
0501	02	ASSISTENZA SOCIALE PER PARTICOLARI CATEGORIE	2011	V	VINC	781005	SEPE CORRENTE PER LA REALIZZAZIONE DEI PIANI DEGLI ORARI DELLE PUBBLICHE AMMINISTRAZIONI (ARTICOLO 28 DELLA L. 53/2000; L. 296/2006 - ARTICOLO 1, COMMA 1250 E SEGUENTI) . ART. 28 L.R. 21/03/2007 N. 7..
0501	02	ASSISTENZA SOCIALE PER PARTICOLARI CATEGORIE	2011	V	VINC	781010	SEPE IN CONTO CAPITALE PER INTERVENTI PER LA CONCILIAZIONE VITA-LAVORO NEL SISTEMA PRIVATO (RISORSE FESR 2007-2013 ASSEGNATE ASSE INCLUSIONE SOCIALE E SERVIZI PER LA QUALITÀ DELLA VITA E L'ATTRATTIVITÀ TERRITORIALE" PER LA LINEA DI INTERVENTO "INTERVENTI PER LA CONCILIAZIONE DEI TEMPI DI VITA E DI LAVORO "). ART. 26 L.R. 21/03/2007 N.7.-"

SERVIZIO	UPB	DESCRIZIONE	ESERCIZIO	STATO	AUT VINC	CAPITOLO	OGGETTO
0501	02	ASSISTENZA SOCIALE PER PARTICOLARI CATEGORIE	2011	V	AUT	781015	SEPE CORRENTI PER INTERVENTI PER LA CONCILIAZIONE VITA-LAVORO NEL SISTEMA PRIVATO (ARTICOLO 9 DELLA L. 53/2000; L. 296/2006 - ARTICOLO 1, COMMA 150 E SEGUENTI) . - ART. 28 L.R. 21/03/2007 N.7.-.
0501	02	ASSISTENZA SOCIALE PER PARTICOLARI CATEGORIE	2011	S	AUT	781030	INTERVENTI IN FAVORE DEI MINORI (L.R. 10/99)
0501	02	ASSISTENZA SOCIALE PER PARTICOLARI CATEGORIE	2011	S	AUT	781075	TRASFERIMENTI ALLE AZIENDE UO.SS.LL. PER IL RIMBORSO DELLE SPESE SOSTENUTE PER INTERVENTI DI TRAPIANTO. L.R. 25/1996 E SUCCESSIVE MODIFICHE ED INTEGRAZIONI.
0501	02	ASSISTENZA SOCIALE PER PARTICOLARI CATEGORIE	2011	V	AUT	781076	TRASFERIMENTI ALLE ASL PER IL RIMBORSO DELLE SPESE SOSTENUTE PER INTERVENTI DI TRAPIANTO. L.R. 25/1996 E SUCCESSIVE MODIFICHE ED INTEGRAZIONI
0501	02	ASSISTENZA SOCIALE PER PARTICOLARI CATEGORIE	2011	V	VINC	781085	SPESE PER CONFERENZE E SEMINARI, PUBBLICAZIONI E DISSEMINAZIONE, STAFF DI PROGETTO E COSTI GENERALI DI GESTIONE PER L'ATTUAZIONE DEL PROGETTO SERVICES FOR WOMEN VICTIMS OF VIOLENCE:ANALYSIS OF TREND AND IMPACT EVALUATION" - PROGRAMMA EUROPEO DAPHNE III (2007-2013)."
0501	02	ASSISTENZA SOCIALE PER PARTICOLARI CATEGORIE	2011	V	AUT	783035	TRASFERIMENTI ALLE A.U.S.L. PER ASSISTENZA ECONOMICA AI PAZIENTI PSICHIATRICI (ART. 32, COMMA 4, L.R. N. 10/2007).
0501	02	ASSISTENZA SOCIALE PER PARTICOLARI CATEGORIE	2011	V	VINC	783155	SPESE PER IL FINANZIAMENTO DI PROGETTI DI LOTTA ALLA DROGA -ART. A27 D.P.R. N.309/90
0501	02	ASSISTENZA SOCIALE PER PARTICOLARI CATEGORIE	2011	V	AUT	784005	FONDO DI SOLIDARIETA' AI FAMILIARI DI LAVORATRICI E LAVORATORI DECEDUTI A CAUSA DI INCIDENTI NEI LUOGHI DI LAVORO. (ART.2 L.R. 1/2010)
0501	02	ASSISTENZA SOCIALE PER PARTICOLARI CATEGORIE	2011	S	VINC	784013	POTENZIAMENTO DEGLI INTERVENTI VOLTI AD ASSICURARE I SERVIZI DESTINATI ALLE PERSONE CHE VERSANO IN STATO DI POVERTA' ESTREMA E SENZA FISSA DIMORA. L.328/3000 ART.28-
0501	02	ASSISTENZA SOCIALE PER PARTICOLARI CATEGORIE	2011	V	AUT	784019	CONTINUITA' DEGLI INTERVENTI PER IL SOSTEGNO DELLE PERSONE CON DISABILITA' GRAVE (ART. 39, COMMA 2, LETT. I BIS E PER L. N.104/92
0501	02	ASSISTENZA SOCIALE PER PARTICOLARI CATEGORIE	2011	V	AUT	784020	CONTRIBUTI PER SOSTENERE L'ATTIVITA' SOLIDARISTICA SVOLTA DALLE ASSOCIAZIONI DI TUTELA E RAPPRESENTANZA DEGLI INVALIDI. L.R. 2/94 E L.R. 39/2008
0501	02	ASSISTENZA SOCIALE PER PARTICOLARI CATEGORIE	2011	V	VINC	784030	SPESE PER IL SOSTEGNO DELLE PERSONE CON DISABILITA' GRAVE ART. 3 COMMA 1 L. 162/98.
0501	02	ASSISTENZA SOCIALE PER PARTICOLARI CATEGORIE	2011	S	VINC	784032	TRASFERIMENTI AI COMUNI PER INTERVENTI DESTINATI ALLE FAMIGLIE NEL CUI NUCLEO FAMILIARE SIANO COMPRESI UNA O PIU' PERSONE ANZIANE TITOLARI DI ASSEGNO DI ACCOMPAGNAMENTO, TOTALMENTE IMMOBILI, COSTRETE A LETTO E BISOGNOSE DI ASSISTENZA CONTINUATIVA DI CUI LA FAMIGLIA SI FA CARICO. ART. 80, COMMA 14 L.R. N. 88/2000.
0501	02	ASSISTENZA SOCIALE PER PARTICOLARI CATEGORIE	2011	V	VINC	784033	FINANZIAMENTO DEGLI INTERVENTI DI ASSISTENZA AI SOGGETTI CON DISABILITA' GRAVE PRIVI DELL'ASSISTENZA DEI FAMILIARI. ART. 81 L. 382/2000 E DM N. 470 DEL 13/12/2001.
0501	02	ASSISTENZA SOCIALE PER PARTICOLARI CATEGORIE	2011	S	VINC	785990	SPESE DERIVANTI DAL FONDO NAZIONALE PER LA LOTTA ALLO SFRUTTAMENTO ED ABUSO SESSUALE MINORILE DI CUI ALL'ART. 17 COMMA 2, DELLA L. 269/98 E ALL' ART. 80, COMMA 15 DELLA L. 388/2000.
0501	02	ASSISTENZA SOCIALE PER PARTICOLARI CATEGORIE	2011	S	VINC	785990	FONDO NAZIONALE POLITICHE PER GLI INTERVENTI DI INFORMATIZZAZIONE IN MATERIA DI ADOZIONI IMPERSONALI. L.476/98. RISORSE VINCOLATE.
0501	02	ASSISTENZA SOCIALE PER PARTICOLARI CATEGORIE	2011	V	VINC	786000	TRASFERIMENTI DERIVANTI DAL FONDO NAZIONALE PER L'INFANZIA E L'ADOLESCENZA. (L.28/8/97, N.285 ART. 1 E 2)
0502	01	PROGRAMMAZIONE SOCIALE E INTEGRAZIONE	2011	S	VINC	781027	FONDO NAZIONALE POLITICHE SOCIALI L. 328/2000 -AZIONI SPERIMENTALI E INNOVATIVE DI INIZIATIVA REGIONALE. ART. 67 COMMA3 L.R. 19/2006.
0502	01	PROGRAMMAZIONE SOCIALE E INTEGRAZIONE	2011	V	VINC	783152	SPESE PER LA RIPARTIZIONE AI SENSI DELL'ART.45 DEL DECRETO LEGISLATIVO25/7/98, N.286, DELL'80% DELLO STANZIAMENTO DEL FONDO NAZIONALE PER LE POLITICHE MIGRATORIE
0502	01	PROGRAMMAZIONE SOCIALE E INTEGRAZIONE	2011	V	AUT	784010	FONDO GLOBALE SOCIOASSISTENZIALE (L.R. N. 19/2006 ART. 67 CO. 1).
0502	01	PROGRAMMAZIONE SOCIALE E INTEGRAZIONE	2011	V	AUT	784011	SOSTEGNO A FAVORE DEI SOGGETTI AFFECTI DA DISLESSIA. ART. 21 LEGGE BILANCIO 2010
0502	01	PROGRAMMAZIONE SOCIALE E INTEGRAZIONE	2011	V	VINC	784025	FONDO NAZIONALE POLITICHE SOCIALI - L.R. N. 19/2006 PIANO REGIONALE SOCIO-ASSISTENZIALE. COFINANZIAMENTO REGIONALE ASSE III P.O. FESR 2007-2013.
0502	01	PROGRAMMAZIONE SOCIALE E INTEGRAZIONE	2011	V	VINC	784029	TRASFERIMENTI AI SOGGETTI ISCRITTI NEL REGISTRO NAZIONALE DEGLI ENTI CHE SVOLGONO NATIVITA' IN FAVORE DEGLI STRANIERI IMMIGRATI IN ATTUAZIONE DEL PROGETTO LE CITTÀ ' INVISIBILI' - L. 228/03, ART. 13."
0502	01	PROGRAMMAZIONE SOCIALE E INTEGRAZIONE	2011	V	AUT	785000	AZIONI MIRATE PER LA NON AUTOSUFFICIENZA E LE NUOVE POVERTA' (ART. 33 DELLA L.R. N. 19/2006).
0502	01	PROGRAMMAZIONE SOCIALE E INTEGRAZIONE	2011	V	VINC	785005	FONDO PER INTESA ART.1 CO. 1251 LETT. C-BIS DELLA L.296/2006. AZIONI SPERIMENTALI PER PRESA IN CARICO DOMICILIARE NON AUTOSUFFICIENTE.
0502	01	PROGRAMMAZIONE SOCIALE E INTEGRAZIONE	2011	V	VINC	785012	SPESE PER INTERVENTI STRAORDINARI PER GRAVE INDIGENZA , FINANZIATE CON LA QUOTA DEL 5 PER MILLE DEVOLUTO ALLA REGIONE
0502	01	PROGRAMMAZIONE SOCIALE E INTEGRAZIONE	2011	V	AUT	785020	INTERVENTI PER LA CONNETTIVITA' SOCIALE E L'INTEGRAZIONE SCOLASTICA DEI DISABILI (ART. 2 DELLA L.R. N. 16/1987).
0502	01	PROGRAMMAZIONE SOCIALE E INTEGRAZIONE	2011	V	VINC	785030	SUPERAMENTO ISTITUTI PER MINORI ATTUAZIONE DEL D.L. N. 249/2004 ART.1 COMMA 5 E ART. 15 COMMA 2 LETT. D) DELLA L.R. 17/03.
0502	01	PROGRAMMAZIONE SOCIALE E INTEGRAZIONE	2011	V	VINC	785040	OSSERVATORIO REGIONALE POLITICHE SOCIALI - E SISR - ART. 13 E ART 14 DELLA L.R. N. 19/2006 .
0502	01	PROGRAMMAZIONE SOCIALE E INTEGRAZIONE	2011	V	VINC	785050	AZIONI SPERIMENTALI E DI SISTEMA PER IL SISTEMA INTEGRATO DEI SERVIZI - ART. 18 DELLA L.R. N. 19/2006 . COFINANZIAMENTO REGIONALE ASSE III P.O. FESR 2007-2013.
0502	01	PROGRAMMAZIONE SOCIALE E INTEGRAZIONE	2011	V	VINC	785060	SPESE PER L'ATTUAZIONE DI INIZIATIVE RELATIVE AL FONDO PER LE AUTOSUFFICIENZE" DI CUI ALL'ART. 1, COMMA 1264 DELLA LEGGE N. 296/2006 (LEGGE FINANZIARIA 2007). "

SERVIZIO	UPB	DESCRIZIONE	ESERCIZIO	STATO	AUT VINC	CAPITOLO	OGGETTO
0502	01	PROGRAMMAZIONE SOCIALE E INTEGRAZIONE	2011	V	VINC	785075	SPESE PER LA REALIZZAZIONE DEL PROGETTO S.I.N.A. MINISTERO - REGIONI.
0502	01	PROGRAMMAZIONE SOCIALE E INTEGRAZIONE	2011	V	VINC	785090	SPESE PER LA REALIZZAZIONE DEL PROGETTO PUGLIA APERTA E SOLIDALE. DIRITTO ALLA CASA DIRITTO ALLA CITTADINANZA.
0502	01	PROGRAMMAZIONE SOCIALE E INTEGRAZIONE	2011	V	VINC	785100	SPESE PER LA REALIZZAZIONE DEL PROGETTO +RESPECT.
0502	01	PROGRAMMAZIONE SOCIALE E INTEGRAZIONE	2011	V	VINC	785110	SPESE PER L'ATTUAZIONE DEL PROGRAMMA DI INTERVENTO DI CUI ALL'INTESA - ART. 9. CO. 6 L. 131/2003 APPROVATA IN CONFERENZA UNIFICATA 7 OTTOBRE 2010 - RIPARTO DELLA QUOTA DEL FONDO PER LE POLITICHE DELLA FAMIGLIA A FAVORE DEI SERVIZI SOCIO-EDUCATIVI PER LA PRIMA INFANZIA E DI ALTRI INTERVENTI A FAVORE DELLE FAMIGLIE, APPROVATA IN CONFERENZA UNIFICATA 7 OTTOBRE 2010 -
0502	01	PROGRAMMAZIONE SOCIALE E INTEGRAZIONE	2011	V	AUT	785120	SPESE PER GLI INTERVENTI SOCIALI IN FAVORE DELL'INTEGRAZIONE SCOLASTICA DEGLI ALUNNI NON VEDENTI (ART. L.R. ASSESSAMENTO 2011).
0502	01	PROGRAMMAZIONE SOCIALE E INTEGRAZIONE	2011	V	VINC	941045	SPESE PER LA REALIZZAZIONE DEL PROGRAMMA DI INTERVENTI FINALIZZATI ALLA IMPLEMENTAZIONE DELL'OSSERVATORIO SUI MOVIMENTI MIGRATORI
0502	02	INTESE ISTITUZIONALI DI PROGRAMMA SERVIZIO PROGRAMMAZIONE ED INTEGRAZIONE SERVIZI SOCIALI	2011	V	VINC	1140902	SPESE PER L'ATTUAZIONE DELL'APQ IN MATERIA DI E-GOVERNMENT E SOCIETÀ DELL'INFORMAZIONE NELLA REGIONE PUGLIA - I° ATTO INTEGRATIVO- PROGETTI FINANZIATI CON DELIBERA CIPE N. 83/2003. SETTORE SERVIZI SOCIALI.
0502	02	INTESE ISTITUZIONALI DI PROGRAMMA SERVIZIO PROGRAMMAZIONE ED INTEGRAZIONE SERVIZI SOCIALI	2011	V	VINC	1141902	SPESE PER L'ATTUAZIONE DELL'APQ IN MATERIA DI E-GOVERNMENT E SOCIETÀ DELL'INFORMAZIONE NELLA REGIONE PUGLIA - I° ATTO INTEGRATIVO- PROGETTI FINANZIATI CON DELIBERA CIPE N. 20/2004 (QUOTA E.4 REGIONE DEL MEZZOGIORNO. SETTORE SERVIZI SOCIALI).
0504	01	INTERVENTI REGIONALI PER LO SPORT	2011	V	AUT	861010	CONTRIBUTI PER PROMOZIONE DELL'ATTIVITÀ SPORTIVA DILETTANTISTICA - ART. 11, LETT. A) L.R. N. 33/2006
0504	01	INTERVENTI REGIONALI PER LO SPORT	2011	V	AUT	861015	FONDO REGIONALE PER LO SPORT DI CITTADINANZA. (LEGGE BILANCIO 2011)
0504	01	INTERVENTI REGIONALI PER LO SPORT	2011	V	AUT	861020	ISTITUZIONE OSSERVATORIO DEL SISTEMA SPORTIVO REGIONALE AL FINE DI PERSEGUIRE LA CONOSCENZA DELLA DOMANDA E DELL'OFFERTA DI SPORT E LA PROMOZIONE DI STUDI, RICERCHE E RELATIVE ATTIVITÀ DI DIVULGAZIONE - ART. 2, COMMA 1, LETT. A L.R. 33/06.
0504	01	INTERVENTI REGIONALI PER LO SPORT	2011	V	AUT	861030	TRASFERIMENTO AI COMUNI PER L'ATTUAZIONE DEL SERVIZIO BUONI SPORT (ART.2, COMMA, LETT. H L.R. 33/06
0504	01	INTERVENTI REGIONALI PER LO SPORT	2011	V	AUT	861040	CONTRIBUTI PER SPONSORIZZAZIONE UNICA O PARZIALE (ART. 13 L.R. 33/06
0504	01	INTERVENTI REGIONALI PER LO SPORT	2011	V	AUT	861050	CONTRIBUTI PER LA REALIZZAZIONE DI MANIFESTAZIONI SPORTIVE E INIZIATIVE AD ESSE COLLEGATE ACCORDO PROGRAMMATICO REGIONE - MINISTERO P.I., UFFICIO SCOLASTICO REGIONALE PER LA PUGLIA. (ART. 15 L.R. 33/06)
0504	01	INTERVENTI REGIONALI PER LO SPORT	2011	V	AUT	861060	CONTRIBUTI PER FAVORIRE L'ESERCIZIO E LA PRATICA DI ATTIVITÀ MOTORIE E RICREATIVO-SPORTIVE PER CONVENZIONI (ART. 16 L.R. 33/06)
0504	01	INTERVENTI REGIONALI PER LO SPORT	2011	V	AUT	861070	SPESE PER ORGANIZZAZIONE DIRETTA DI CONVEGNI E SEMINARI DI CUI AL COMMA 3 DELL'ART. 4 L.R. 33/06)
0504	01	INTERVENTI REGIONALI PER LO SPORT	2011	V	AUT	861080	INTERVENTO IN FAVORE DELLA SCUOLA REGIONALE DELLO SPORT DEL CONI E DELL'UNIVERSITÀ PER INIZIATIVE FINALIZZATE ALLA FORMAZIONE PROFESSIONALE DEGLI OPERATORI PUBBLICI E PRIVATI CHE OPERANO NEL SETTORE DELLA PRATICA SPORTIVA ED ATTIVITÀ MOTORIA (ART.5. L.R. N. 33/2006)
0504	01	INTERVENTI REGIONALI PER LO SPORT	2011	V	AUT	861090	SPESE PER LA CANDIDATURA DALLA REGIONE PUGLIA PER OSPITARE I CAMPIONATI EL MONDO VETERANI DI CORSA DI ORIENTAMENTO DEL 2012 (ART. 7 L.R. 21/2009)
0504	01	INTERVENTI REGIONALI PER LO SPORT	2011	V	AUT	862010	CONTRIBUTI PER ORGANIZZAZIONE DI MANIFESTAZIONI SPORTIVE NAZIONALI ED INTERNAZIONALI ART. 11, LETT. B), L.R. N. 33/2006.
0504	01	INTERVENTI REGIONALI PER LO SPORT	2011	S	AUT	862025	INTERVENTI PER CORSE PER IL VOLONTARIATO DI PROTEZIONE CIVILE DELLE ATTIVITÀ SPORTIVE. (L.R. N.14/88, ART. 2, L.R. N.44/85 - ART.3, L.R.32/85 - ART 8, LETT. C.).
0504	01	INTERVENTI REGIONALI PER LO SPORT	2011	V	AUT	872020	FONDO COSTITUITO C/O L'ISTITUTO DI CREDITO CONVENZIONATO PER CONTRIBUTI IN CONTO INTERESSE PER COSTRUZIONE, COMPLETAMENTO E MIGLIORAMENTO DI IMPIANTI SPORTIVI - ART. 8, L.R. N. 33/2006.
0504	01	INTERVENTI REGIONALI PER LO SPORT	2011	V	AUT	873010	CONTRIBUTI IN CONTO CAPITALE PER COSTRUZIONE, COMPLETAMENTO, AMPLIAMENTO E MIGLIORAMENTO DI IMPIANTI SPORTIVI - ART. 8 L.R. N. 33/2006.
0504	01	INTERVENTI REGIONALI PER LO SPORT	2011	V	AUT	874010	CONTRIBUTI PER L'ACQUISTO DI ATTREZZATURE TECNICHE SPORTIVE FISSE E MOBILI - ART. 9 L.R. N. 33/2006.
0504	01	INTERVENTI REGIONALI PER LO SPORT	2011	S	AUT	875010	CONTRIBUTI AGLI ENTI LOCALI PER L'USO DELLE ATTREZZATURE SCOLASTICHE PER ATTIVITÀ SPORTIVE - ART. 29 L.R. N. 32/85.
0505	01	SANITÀ VETERINARIA	2011	S	VINC	721018	SPESE IN CONTO CAPITALE FINALIZZATA PER TUTELA MATERNO-INFANTILE.
0505	01	SANITÀ VETERINARIA	2011	S	VINC	721019	TRASFERIMENTI ALLE AA.UU.SS.II. PER L'ACQUISIZIONE DELLA STRUMENTAZIONE NECESSARIA ALL'ATTIVITÀ DI CONTROLLO DI CUI ALLA L. 27/3/92 N.297 PER LA TUTELA SANITARIA E ASSISTENZIALE CONNESSI ALL'USO DELL'AMIANTO. L. 833/78.
0505	01	SANITÀ VETERINARIA	2011	S	VINC	721024	SPESE IN CONTO CAPITALE FINALIZZATA PER LOTTA AIDS.
0505	01	SANITÀ VETERINARIA	2011	S	VINC	721045	TRASFERIMENTI ALLE AA.UU.SS.II. DI FONDI STATALI PER L'ATTIVITÀ DI RILEVAZIONE STRAORDINARIA DEI CAPI BOVINI PRESENTI NELLE AZIENDE DA LATTE L. 228 DEL 16/7/97-

SERVIZIO	UPB	DESCRIZIONE	ESERCIZIO	STATO	AUT VINC	CAPITOLO	OGGETTO
0505	01	SANITÀ VETERINARIA	2011	S	VINC	722035	FINANZIAMENTO AA.SS.LL. ASSEGNAZIONE FORFETTARIA RIMBORSO SPESE SANITARIE PROFUGHI ALBANESI 1997
0505	01	SANITÀ VETERINARIA	2011	S	VINC	741099	FINANZIAMENTO ULTERIORI OCCORRENZE FINANZIARIE 1997 DI PARTE CORRENTE DEGLI ENTI DEL S.S.N.
0505	01	SANITÀ VETERINARIA	2011	S	VINC	742040	TRASFERIMENTI AD ENTI ECCLESIASTICI ED I.I.R.C.C.CS. PRIVATI DEL F.S.N. DI PARTE CORRENTE. L.833/78.
0505	01	SANITÀ VETERINARIA	2011	S	VINC	742060	ATTIVAZIONE SISTEMA REGIONALE EMERGENZA E URGENZA SANITARIA.
0505	01	SANITÀ VETERINARIA	2011	S	VINC	761016	SPESA FINALIZZATA PER IL COMPLETAMENTO DEGLI OSPEDALI: OSP. S. PAOLO DI BARI, OSP. DI SOMMA DI BRINDISI, OSP. RIUNITI DI FOGGIA, OSP. F. FERRARI DI CARARANO, OSP. DI GALLIPOLI - DEL. CIPE DEL 2.6.94 LEGGE N. 67/98, ART. 20
0505	01	SANITÀ VETERINARIA	2011	S	VINC	771086	EROGAZIONE FONDI PER IL COMPLETAMENTO DEGLI OSPEDALI: OSP. S. PAOLO DI BARI, OSP. DI SOMMA DI BRINDISI, OSP. RIUNITI DI FOGGIA, OSP. F. FERRARI DI CARARANO, OSP. DI GALLIPOLI - DEL. CIPE DEL 2.6.94 LEGGE N. 67/98, ART. 20
0505	01	SANITÀ VETERINARIA	2011	S	AUT	784031	RIMBORSO ALLE A.U.S.L. DELLE SPESE SOSTENUTE PER INTERVENTI DI TRAPIANTO DI CUI ALLA L.R. 21 NOVEMBRE 1996, N. 25 E SUCCESSIVE MODIFICHE RELATIVE ALL'ESERCIZIO 1998 E 1999.
0505	02	FONDO SANITARIO REGIONALE DI PARTE CORRENTE	2011	V	AUT	712070	TRASFERIMENTI ALL'ARPA PER LE SPESE DI FUNZIONAMENTO DEI P.M.P.
0505	02	FONDO SANITARIO REGIONALE DI PARTE CORRENTE	2011	V	AUT	741010	SPESE PER ELABORAZIONE DATI - LEGGE 833/78 F.S.R.
0505	02	FONDO SANITARIO REGIONALE DI PARTE CORRENTE	2011	S	AUT	741030	ASSEGNAZIONE ALLE UO.SS.LL. DEI FONDI DI CUI ALL'ART.69 LETT.B) LEGGE 833/78 - SPESA CORRENTE- LEGGE 730/83-D.L.30/12/88 N.546 ART.3
0505	02	FONDO SANITARIO REGIONALE DI PARTE CORRENTE	2011	S	VINC	741080	FONDO DI RISERVA PER LA SPESA SANITARIA IMPREVISTA DI PARTE CORRENTE (ART.51 L.N.833/78)
0505	02	FONDO SANITARIO REGIONALE DI PARTE CORRENTE	2011	S	AUT	741091	INTEGRAZIONE ASSEGNAZIONE AGLI ENTI DEL S.S.R. ANNO 2006
0505	02	FONDO SANITARIO REGIONALE DI PARTE CORRENTE	2011	V	AUT	742005	SPESE DI FUNZIONAMENTO DELL'ARES. (ART. 12, L.R. N. 24/2001).
0505	02	FONDO SANITARIO REGIONALE DI PARTE CORRENTE	2011	S	AUT	771077	RIPARTO ALLE ASL DEL PAY BACK FARMACEUTICO (L. 296 ART. 1 COMMA 796 LETTERA G) ANNO 2007 (COLLEGATO AL C.E. 2035782)
0505	03	DISAVANZI E RIPIANO MAGGIORE SPESA CORRENTE SERVIZIO SANITARIO	2011	S	AUT	711030	ONERI CONNESSI AL SUPPORTO TECNICO-FINANZIARIO E LEGALE ALLE AA.SS.LL. E AZIENDE OSPEDALIERE PER IL PROCESSO DI ESTINZIONE DEI DISAVANZI.
0505	03	DISAVANZI E RIPIANO MAGGIORE SPESA CORRENTE SERVIZIO SANITARIO	2011	S	AUT	741085	FONDO PER LA COMPARTICIPAZIONE REGIONALE ALLA SPESA SANITARIA PER L'ESERCIZIO 2001 (L.R. 32/2001).
0505	03	DISAVANZI E RIPIANO MAGGIORE SPESA CORRENTE SERVIZIO SANITARIO	2011	S	VINC	741100	FINANZIAMENTO ULTERIORI OCCORRENZE FINANZIARIE 1998 DI PARTE CORRENTE DEGLI ENTI DEL S.S.N.
0505	03	DISAVANZI E RIPIANO MAGGIORE SPESA CORRENTE SERVIZIO SANITARIO	2011	S	VINC	741101	FINANZIAMENTO ULTERIORI OCCORRENZE FINANZIARIE 1999 DI PARTE CORRENTE DEGLI ENTI DEL S.S.N.
0505	03	DISAVANZI E RIPIANO MAGGIORE SPESA CORRENTE SERVIZIO SANITARIO	2011	S	VINC	741110	FINANZIAMENTO ULTERIORI OCCORRENZE FINANZIARIE 2000 DI PARTE CORRENTE PER GLI ENTI DEL SSN
0505	03	DISAVANZI E RIPIANO MAGGIORE SPESA CORRENTE SERVIZIO SANITARIO	2011	S	VINC	771010	FINANZIAMENTO ULTERIORI OCCORRENZE FINANZIARIE DI PARTE CORRENTE DEL SERVIZIO SANITARIO NAZIONALE PER L'ANNO 1991
0505	03	DISAVANZI E RIPIANO MAGGIORE SPESA CORRENTE SERVIZIO SANITARIO	2011	S	VINC	771040	FINANZIAMENTO A RIPIANO DELLA MAGGIORE SPESA SANITARIA CORRENTE ANNI 87-88.
0505	03	DISAVANZI E RIPIANO MAGGIORE SPESA CORRENTE SERVIZIO SANITARIO	2011	S	VINC	771060	FINANZIAMENTO RIPIANO MAGGIORE SPESA SANITARIA CORRENTE ANNO 1989
0505	03	DISAVANZI E RIPIANO MAGGIORE SPESA CORRENTE SERVIZIO SANITARIO	2011	S	VINC	771070	FINANZIAMENTO MAGGIORE SPESA SANITARIA ANNO 1990 - D.L.18/1/93, N.9 - L.N.67/93.
0505	03	DISAVANZI E RIPIANO MAGGIORE SPESA CORRENTE SERVIZIO SANITARIO	2011	S	VINC	771075	FINANZIAMENTO A RIPIANO MAGGIORE SPESA SANITARIA PARTE CORRENTE ANNO 92-D.L.18.1.93 N.9-L.S.67/93
0505	03	DISAVANZI E RIPIANO MAGGIORE SPESA CORRENTE SERVIZIO SANITARIO	2011	S	VINC	771080	FINANZIAMENTO A RIPIANO MAGGIORE SPESA SANITARIA CORRENTE ANNO 1991

SERVIZIO	UPB	DESCRIZIONE	ESERCIZIO	STATO	AUT VINC	CAPITOLO	OGGETTO
0505	03	DISAVANZI E RIPIANO MAGGIORE SPESA CORRENTE SERVIZIO SANITARIO	2011	S	VINC	771081	EROGAZIONE SOMME PER RIPIANO MAGGIORE SPESA SANITARIA CORRENTE ANNI 2000 E 2001.
0505	03	DISAVANZI E RIPIANO MAGGIORE SPESA CORRENTE SERVIZIO SANITARIO	2011	S	VINC	771082	EROGAZIONE SOMME PER RIPIANO MAGGIORE SPESA SANITARIA CORRENTE - ANNI 1994 E PRECEDENTI (d.l.17/2001)
0505	03	DISAVANZI E RIPIANO MAGGIORE SPESA CORRENTE SERVIZIO SANITARIO	2011	S	VINC	771083	EROGAZIONE SOMME PER MAGGIORI OCCORRENZE FINANZIARIE DEL S.S.N. ANNI 1995-1996-1997.
0505	03	DISAVANZI E RIPIANO MAGGIORE SPESA CORRENTE SERVIZIO SANITARIO	2011	S	VINC	771084	EROGAZIONE SOMME PER RIPIANO MAGGIORE SPESA SANITARIA CORRENTE ANNI 1995/1999 (L.39/99, D.L. 411/99 E L.435/99)
0505	03	DISAVANZI E RIPIANO MAGGIORE SPESA CORRENTE SERVIZIO SANITARIO	2011	S	AUT	771088	SPESA A CARICO DEL BILANCIO REGIONALE PER COPERTURA DISAVANZI SERVIZIO SANITARIO REGIONALE 2002, RILEVATI DAI PRECONSUNTIVI - L.R. 4/2003 - COLLEGATO AL CAP ENTR 1010050
0505	03	DISAVANZI E RIPIANO MAGGIORE SPESA CORRENTE SERVIZIO SANITARIO	2011	S	AUT	771089	SPESA A CARICO DEL BILANCIO REGIONALE PER LA COPERTURA DISAVANZI SERVIZIO SANITARIO REGIONALE 2003 RILEVATI DAI PRECONSUNTIVI. L.R. 1/2004. COLLEGATO CAP ENTRATA N.1010050
0505	03	DISAVANZI E RIPIANO MAGGIORE SPESA CORRENTE SERVIZIO SANITARIO	2011	S	AUT	771090	SPESA A CARICO DEL BILANCIO REGIONALE PER LA COPERTURA DISAVANZI SERVIZIO SANITARIO REGIONALE 2005 RILEVATI DAI PRECONSUNTIVI. (ART.24 L.R. N.22 DEL 19/07/2006 ASSESTAMENTO BILANCIO 2006)
0505	03	DISAVANZI E RIPIANO MAGGIORE SPESA CORRENTE SERVIZIO SANITARIO	2011	S	VINC	771091	EROGAZIONE SOMME IN CONTO PERDITE AL 31/12/2005
0505	03	DISAVANZI E RIPIANO MAGGIORE SPESA CORRENTE SERVIZIO SANITARIO	2011	S	AUT	771092	SPESA A CARICO DEL BILANCIO REGIONALE PER LA COPERTURA DEI DISAVANZI DEL SERVIZIO SANITARIO REGIONALE 2006. ART. 1 L.R. 16/2007
0505	03	DISAVANZI E RIPIANO MAGGIORE SPESA CORRENTE SERVIZIO SANITARIO	2011	S	AUT	771093	SPESA PER LA COPERTURA DEI DISAVANZI DEL SERVIZIO SANITARIO REGIONALE 2006 FINANZIATA DAL PAY BACK FARMACEUTICO, DAL RECUPERO CREDITI PER MOBILITA' SANITARIA ANNI 2003 E PRECEDENTI E DALLA VENDITA DI IMMOBILI NON STRUMENTALI DELLE AZIENDE SANITARIE LOCALI (RUSI). ART. 1 L.R. N.16/2007
0505	04	ASSISTENZA SANITARIA	2011	S	VINC	712010	TRASFERIMENTO ALLE AA.SS.LL. DEI FONDI DI CUI ALL'ART. 4, COMMI 1 E 3 L. 493/99 PER GLI OSSERVATORI EPIDEMIOLOGICI REGIONALI.
0505	04	ASSISTENZA SANITARIA	2011	S	VINC	712040	INDENNITA' STATALE SPETTANTE AI CITTADINI COLPITI DA TBC NON ASSISTIBILI DALL'INPS L. 88/87.
0505	04	ASSISTENZA SANITARIA	2011	S	VINC	721010	RESTITUZIONE AL BILANCIO DELLO STATO FONDI RIVENIENTI DALL'ART. 69 LETT. B) ED E) DELLA L. 833/78
0505	04	ASSISTENZA SANITARIA	2011	V	VINC	741055	FINANZIAMENTO PROGRAMMA SPECIALE EX ART. 12, COMMA 2, LETT. B) D. L.VON. 502/82.
0505	04	ASSISTENZA SANITARIA	2011	S	VINC	742020	VIDECOMNESSIONE INTERNO OSPEDALIERE PER LA CURA E LO STUDIO DELLE CARDIOPATIE CONGENITE.
0505	04	ASSISTENZA SANITARIA	2011	S	VINC	742030	TRASFERIMENTI A CASE DI CURA PRIVATE PER ASSISTENZA OSPEDALIERA CONVENZIONATA. (LEGGE 833/78 F.S.R.)
0505	04	ASSISTENZA SANITARIA	2011	S	VINC	742030	TRASFERIMENTI A CENTRI DI RECUPERO PER ASSISTENZA RIABILITATIVA EX ART.26 LEGGE 833/78.
0505	04	ASSISTENZA SANITARIA	2011	S	VINC	751020	TRASFERIMENTI ALL'ISTITUTO SCIENTIFICO PUBBLICO ONCOLOGICO - BARI - PER ASSISTENZA SANITARIA. (LEGGE 833/78)
0505	04	ASSISTENZA SANITARIA	2011	S	VINC	751030	TRASFERIMENTI ALL'ISTITUTO SCIENTIFICO PUBBLICO DI CASTELLANA GROTTE PER ASSISTENZA SANITARIA. (LEGGE 833/78)
0505	04	ASSISTENZA SANITARIA	2011	V	VINC	751080	FINANZIAMENTO PROGRAMMI SPECIALI EX ART. 12, C. 2, LETT. B), D. LGS. N. 502/92 E SUCC. MOD. ED INTEGR.
0505	04	ASSISTENZA SANITARIA	2011	V	VINC	751090	FINANZIAMENTO PROGRAMMI SPECIALI EX ART. 12 E 12 BIS D. LGS. N. 502/92 E SUCC. MOD. ED INTEGR.
0505	04	ASSISTENZA SANITARIA	2011	V	VINC	751095	FINANZIAMENTO PIANO STRAORDINARIO DI INTERVENTI PER RIQUALIFICAZIONE DELLA ASSISTENZA SANITARIA NEI GRANDI CENTRI URBANI (ART. 71 L. 448/98).
0505	04	ASSISTENZA SANITARIA	2011	S	VINC	761010	SEPE E/O TRASFERIMENTI PER IL FINANZIAMENTO DELLA SPESA CORRENTE A DESTINAZIONE VINCOLATA - (LEGGE 833/78).
0505	04	ASSISTENZA SANITARIA	2011	S	VINC	761018	SEPE FINALIZZATA LOTTA AIDS.
0505	04	ASSISTENZA SANITARIA	2011	S	VINC	761031	SEPE PER IL FUNZIONAMENTO DELLE COMMISSIONI MEDICHE LOCALI PATENTI DI GUIDA. ANNI CORRENTE E/O PREGRESSI.
0505	04	ASSISTENZA SANITARIA	2011	V	VINC	761035	SEPE PER ONERI PERSONALE ISTITUTI PENITENZIARI TRASFERITO AL SSN: PERIODO 01/07/2003 - 31/12/2003; ART. 2, COMMA 1, DM 10/04/2002 E DM 31/12/2003, N. 91099.
0505	05	INFRASTRUTTURE SANITARIE E SPESE IN CONTO CAPITALE	2011	V	VINC	712015	TRASFERIMENTI ALLE ASL PER FINANZIAMENTO DEL PIANO STRAORDINARIO DI INTERVENTI PER LA RIQUALIFICAZIONE DELL'ASSISTENZA SANITARIA, AI SENSI DELL'ART. 72, L. 448/98.
0505	05	INFRASTRUTTURE SANITARIE E SPESE IN CONTO CAPITALE	2011	V	AUT	712025	SEPE PER IL COMPLETAMENTO DEI SERVIZI DI RADIOTERAPIA, L'ACQUISTO, AGGIORNAMENTO O RINNOVO DI APPARECCHIATURE DIAGNOSTICHE FINALIZZATE ALLA RIDUZIONE DEI TEMPI DI ATTESA DELLE PRESTAZIONI SANITARIE NONCHE' IL RINNOVO DEL PARCO AMBULANZE DEL SISTEMA EMERGENZA SANITARIA - L.R. N. 17/2005.

SERVIZIO	UPB	DESCRIZIONE	ESERCIZIO	STATO	AUT VINC	CAPITOLO	OGGETTO
0505	05	INFRASTRUTTURE SANITARIE E SPESE IN CONTO CAPITALE	2011	V	VINC	721020	TRASFERIMENTI ALLE AA.UU.SS.II. PER LA SPESA SANITARIA IN C/CAPITALE L. 833/78).
0505	05	INFRASTRUTTURE SANITARIE E SPESE IN CONTO CAPITALE	2011	V	AUT	721022	SPESA PER INTERVENTI DI SISTEMAZIONE EDILIZIA E AMMODERNAMENTO TECNOLOGICO DEL PATRIMONIO SANITARIO PUBBLICO REGIONALE -
0505	05	INFRASTRUTTURE SANITARIE E SPESE IN CONTO CAPITALE	2011	V	VINC	721025	REALIZZAZIONE REPARTI DI MALATTIE INFETTIVE PER LA LOTTA ALL'A.I.D.S. DELIBERE C.I.P.E. DEL 21/12/93 E DEL 9/10/96-LEGGI NN.135/90, 492/93 E 34/96.
0505	05	INFRASTRUTTURE SANITARIE E SPESE IN CONTO CAPITALE	2011	S	AUT	721030	TRASFERIMENTI ALLE AA.UU.SS.II. PER LA SPESA SANITARIA IN C/CAPITALE L. 833/78 - QUOTA ANNO CORRENTE-
0505	05	INFRASTRUTTURE SANITARIE E SPESE IN CONTO CAPITALE	2011	V	AUT	734030	INTERVENTI DI RISTRUTTURAZIONE EDILIZIA E DI AMMODERNAMENTO TECNOLOGICO DEL PATRIMONIO SANITARIO. (ART. 20 L.67/88) QUOTA 5% CARICO REGIONE.
0505	05	INFRASTRUTTURE SANITARIE E SPESE IN CONTO CAPITALE	2011	V	VINC	734031	TRASFERIMENTI ALLE AA.UU.SS.II. E ALLE AZIENDE OSPEDALIERE DI SOMME TRASFERITE DALLO STATO PER INTERVENTI DI EDILIZIA SANITARIA ART. 20 L. 67/88 STRALCIO II FASE. COFINANZIAMENTO REGIONALE ASSE III P.O. FESR 2007-2013.
0505	05	INFRASTRUTTURE SANITARIE E SPESE IN CONTO CAPITALE	2011	V	VINC	741071	FINANZIAMENTO STATALE PROGRAMMA NAZIONALE PER LA REALIZZAZIONE DI STRUTTURE PER LE CURE PALLIATIVE DDM DEL 28/09/99 E DEL 4/05/2001
0505	06	INTESE ISTITUZIONALI DI PROGRAMMA SERVIZIO ACCREDITAMENTO E PROGRAMMAZIONE SANITARIA	2011	V	VINC	1140407	INTESA ISTITUZIONALE DI PROGRAMMA STATO - REGIONE PUGLIA. ACCORDO DI PROGRAMMA QUADRO IN MATERIA DI E-GOVERNMENT E SOCIETA' DELL'INFORMAZIONE - ATTO INTEGRATIVO I - SPESE FINANZIATE DALLA DELIBERA CIPE N. 8/2004. SERVIZIO PROGRAMMAZIONE E GESTIONE SANITARIA.
0505	06	INTESE ISTITUZIONALI DI PROGRAMMA SERVIZIO ACCREDITAMENTO E PROGRAMMAZIONE SANITARIA	2011	V	VINC	1140901	SPESA PER L'ATTUAZIONEDELL'APQ IN MATERIA DI E-GOVERNMENT E SOCIETA' DELL'INFORMAZIONE NELLA REGIONE PUGLIA -I° ATTO INTEGRATIVO- PROGETTI FINANZIATI CON DELIBERA CIPE N. 83/2003. SETTORE SANITA'.
0505	06	INTESE ISTITUZIONALI DI PROGRAMMA SERVIZIO ACCREDITAMENTO E PROGRAMMAZIONE SANITARIA	2011	V	VINC	1141201	INTESA ISTITUZIONALE DI PROGRAMMA STATO - REGIONE PUGLIA. ACCORDO DI PROGRAMMA QUADRO E-GOVERNMENT E SOCIETA' DELL'INFORMAZIONE - ATTO INTEGRATIVO II. SPESE FINANZIATE DALLA DELIBERA CIPE N. 35/2005. SETTORE PROGRAMMAZIONE E GESTIONE SANITARIA.
0505	06	INTESE ISTITUZIONALI DI PROGRAMMA SERVIZIO ACCREDITAMENTO E PROGRAMMAZIONE SANITARIA	2011	V	VINC	1145043	SPESA PER L'ATTUAZIONE DELL'APQ SOCIETA' DELL'INFORMAZIONE - DELIBERA CIPE N. 17/2003; QUOTA F. 4 REGIONI DEL MEZZOGIORNO E QUOTA E.1.1.2 PROGRAMMA PER IL SUD E NON SOLO. SANITA'
0505	06	INTESE ISTITUZIONALI DI PROGRAMMA SERVIZIO ACCREDITAMENTO E PROGRAMMAZIONE SANITARIA	2011	V	AUT	1146055	SPESA IN CONTO CAPITALE IN ANTICIPAZIONE INTERVENTI PAR FAS 2007-2013 E SU NUOVI INTERVENTI EX ART. 20 LEGGE 67/1988.
0506	01	ASSISTENZA OSPEDALIERA E SPECIALISTICA	2011	V	AUT	712041	SPESA PER CONTRIBUTI AGLI INVALIDI CIVILI EX ART. 27 L. 104/92. EX ART. 3 COMMA 1 L. 549/95.
0506	01	ASSISTENZA OSPEDALIERA E SPECIALISTICA	2011	V	AUT	712050	COMPENSI E RIMBORSI SPESE COMPONENTI DI COMMISSIONI E NUCLEI ISPETTIVI REGIONALI PER ATTIVITA' DI VERIFICA, VALUTAZIONE E VIGILANZA SULLE AZIENDE DEL SERVIZIO SANITARIO REGIONALE (L.590/94 - L.R. 19/90 - D.L. 502/92 E D.L. 517/93) E COMITATO DEI GARANTI DELL'AREA DELLA DIRIGENZA MEDICA E VETERINARIA DEL S.S.N. E S.P.T.A. AI SENSI DELL' ART.23 DEL C.C.N.L.
0506	01	ASSISTENZA OSPEDALIERA E SPECIALISTICA	2011	V	VINC	712067	SPESA PER FAVORIRE L'ACCESSO ALLE TECNICHE DI PROCREAZIONE ASSISTITA ART. 18 L. 40/2004.
0506	01	ASSISTENZA OSPEDALIERA E SPECIALISTICA	2011	V	VINC	712080	F.S.N. - PARTE CORRENTE A DESTINAZIONE VINCOLATA - PAGAMENTI RICOVERI PER CURE IN ITALIA DI CITTADINI EXTRACOMUNITARI. L.40/98 E D.L.286/98
0506	01	ASSISTENZA OSPEDALIERA E SPECIALISTICA	2011	S	VINC	721026	SPESA IN CONTO CAPITALE FINALIZZATA PER PREVENZIONE E CURA DIVERSAMENTE ABILI.
0506	01	ASSISTENZA OSPEDALIERA E SPECIALISTICA	2011	V	VINC	721027	SPESA FINALIZZATE PER LA LOTTA ALL' A. I. D. S. DA ATTUARE ATTRAVERSO IL VOLONTARIATO
0506	01	ASSISTENZA OSPEDALIERA E SPECIALISTICA	2011	V	AUT	721028	CONTRIBUTO AI CITTADINI PUGLIESI PORTATORI DI DISABILITA' PSICOFISICA CHE APPELLANO IL METODO DOWAN O VOJTA O FAY. ART. 40 L.R. 26/06.
0506	01	ASSISTENZA OSPEDALIERA E SPECIALISTICA	2011	V	VINC	721029	TRASFERIMENTI ALLE ASL PER LA PREVENZIONE DELLA CECITA' E LA RIABILITAZIONE VISIVA AI SENSI DELLA LEGGE 28/08/1997 N. 284.
0506	01	ASSISTENZA OSPEDALIERA E SPECIALISTICA	2011	V	VINC	721040	FONDO SANITARIO NAZIONALE - PARTE CORRENTE A DESTINAZIONE VINCOLATA - FONDO ESCLUSIVITA' DEL RAPPORTO PERSONALE MEDICO DIRIGENTE SANITARIO.
0506	01	ASSISTENZA OSPEDALIERA E SPECIALISTICA	2011	V	VINC	721042	SPESA FINALIZZATA PER ATTIVITA' DEL CENTRO REGIONALE DELLE ATTIVITA' TRASFUSIONALI (CRAF). L.R. 24/2006
0506	01	ASSISTENZA OSPEDALIERA E SPECIALISTICA	2011	V	AUT	721060	CONTRATTI DI FORMAZIONE A FINANZIAMENTO REGIONALE PER MEDICI SPECIALIZZANDI ALLE UNIVERSITA' DI BARI E FOGGIA ART. 35 D.LGS 17/08/1999 N. 368
0506	01	ASSISTENZA OSPEDALIERA E SPECIALISTICA	2011	V	AUT	721061	TRASFERIMENTO DEGLI ONERI CONTRATTUALI BIENNI 2006-2007 RIVENIENTI DALLA INTESA REP. ATTI N.179 DEL 18.9.2008
0506	01	ASSISTENZA OSPEDALIERA E SPECIALISTICA	2011	V	AUT	721064	STABILIZZAZIONE PERSONALE L.R. N. 16/87.

SERVIZIO	UPB	DESCRIZIONE	ESERCIZIO	STATO	AUT VINC	CAPITOLO	OGGETTO
0506	01	ASSISTENZA OSPEDALIERA E SPECIALISTICA	2011	V	VINC	721065	STABILIZZAZIONE PERSONALE L.R. N. 16/87 FINANZIATO CON RISORSE DEL BILANCIO VINCOLATO (L.R. 41/2007).
0506	01	ASSISTENZA OSPEDALIERA E SPECIALISTICA	2011	V	AUT	721070	PROTOCOLLO D'INTESA REGIONE-UNIVERSITA' DI BARI E FOGGIA PER LA DISCIPLINA DELL'INTEGRAZIONE TRA ATTIVITA' DIDATTICA SCIENTIFICA ED ASSISTENZIALE ARTT. 1 E 2 DEL D.LGS. 21/12/1999 N. 517.
0506	01	ASSISTENZA OSPEDALIERA E SPECIALISTICA	2011	V	AUT	721071	SEPE PER LA PROMOZIONE DELLA LEGALITA' IN AMBITO SANITARIO E DELLA CITTADINANZA SOCIALE. (LEGGE BILANCIO 2011)
0506	01	ASSISTENZA OSPEDALIERA E SPECIALISTICA	2011	V	AUT	721075	SEPE PER PRESTAZIONI SANITARIE IN FAVORE DI CITTADINI EXTRACOMUNITARI NELL'AMBITO DI INIZIATIVE UMANITARIE. (ART. 21 L.R. 25/2007)
0506	01	ASSISTENZA OSPEDALIERA E SPECIALISTICA	2011	V	VINC	735784	TRASFERIMENTO AL CENTRO DI RIFERIMENTO PER IL RISCONTRO DIAGNOSTICO SULLE VITTIME DELLA SINDROME DELLA MORTE IMPROVVISATA DEL LATTAUTE (SIDS) DI MORTE INASPETTATA DEL FETO. L. N. 31 DEL 02/02/2006 ART. 1 E 2.
0506	01	ASSISTENZA OSPEDALIERA E SPECIALISTICA	2011	V	AUT	741012	ASSEGNAZIONE ALLE AUSI DELLE QUOTE DI SPESA PER L'ASSISTENZA A RILIEVO SANITARIO FORNITA ALLE PERSONE NON AUTOSUFFICIENTI OSPITATE NELLE SFILATE RESIDENZIALI PROTETTE. (ART. 4, PUNTO B, L.R. 20/95)
0506	01	ASSISTENZA OSPEDALIERA E SPECIALISTICA	2011	S	VINC	741020	SPESA PER ASSISTENZA SANITARIA PROFESICA E SPECIFICA A FAVORE DEI MUTILATI ED INVAILDI CIVILI ART. 51 L.833/78-F.S.R.
0506	01	ASSISTENZA OSPEDALIERA E SPECIALISTICA	2011	S	VINC	741050	CONTRIBUTI AD ASSOCIAZIONI DI VOLONTARIATO E CONVENZIONI PRODUZIONE PLASMA LEGGE 833/78 F.S.R.
0506	01	ASSISTENZA OSPEDALIERA E SPECIALISTICA	2011	V	VINC	741060	SEPE SOSTENUTE PER LO SVOLGIMENTO DEL PROGRAMMA SPECIALE MIGLIORAMENTO DELL'APPROPRIETA' DEI RICOVERI NELLE UNITA' OPERATIVE DELLA MEDICINA INTERNA (A.R.M.I.N.). 1999
0506	01	ASSISTENZA OSPEDALIERA E SPECIALISTICA	2011	S	VINC	741075	TRASFERIMENTO AGLI ENTI DEL SERVIZIO SANITARIO REGIONALE PER RINNOVO CONTRATTUALE 2002/2003. DELIBERA CIPE N. 26 DEL 29/09/04.
0506	01	ASSISTENZA OSPEDALIERA E SPECIALISTICA	2011	V	VINC	741092	INTERVENTO ASSISTENZA DIURNA NEFROPATICI CRONICI C/O CENTRI OSPEDALIERI.
0506	01	ASSISTENZA OSPEDALIERA E SPECIALISTICA	2011	V	AUT	741096	PROGETTO OSPEDALIZZAZIONE DOMICILIARE BIENNALE 2006 L.502/99 E S.M.I.
0506	01	ASSISTENZA OSPEDALIERA E SPECIALISTICA	2011	V	VINC	741102	SEPE PER ASSISTENZA DOMICILIARE NELL'AMBITO DEL PSN 1998-2000 CON PARTICOLARE RIFERIMENTO AI PAZIENTI IN FASE CRITICA. D.L.450/98, ART. 1 COMMA 6 L.39/99.
0506	01	ASSISTENZA OSPEDALIERA E SPECIALISTICA	2011	V	AUT	742050	SEPE PER ASSISTENZA OSPEDALIERA INDIRETTA.
0506	01	ASSISTENZA OSPEDALIERA E SPECIALISTICA	2011	V	AUT	743010	SEPE PER L'ISTITUZIONE DELL'ALBO REGIONALE ON-LINE DEI FORNITORI OSPEDALIERI (L.R. 1/2005 E D.G.R. N.194/2005).
0506	01	ASSISTENZA OSPEDALIERA E SPECIALISTICA	2011	V	VINC	751070	SEPE PER ISTITUZIONE E FUNZIONAMENTO DEI CENTRI REG.LI E INTERREG-LI PER I TRAPIANTI.
0506	01	ASSISTENZA OSPEDALIERA E SPECIALISTICA	2011	S	VINC	761012	SEPE FINALIZZATA PER ASSISTENZA SALUTE ANZIANI.
0506	01	ASSISTENZA OSPEDALIERA E SPECIALISTICA	2011	V	VINC	761020	SEPE FINALIZZATA PER ASSISTENZA DIVERSAMENTE ABILI.
0506	01	ASSISTENZA OSPEDALIERA E SPECIALISTICA	2011	V	VINC	761022	SEPE FINALIZZATE PER AIDS (CORSI DI FORMAZIONE E DI ASSISTENZA)
0506	01	ASSISTENZA OSPEDALIERA E SPECIALISTICA	2011	V	VINC	761025	SEPE FINALIZZATA PER LA FORMAZIONE SPECIFICA IN MEDICINA GENERALE.
0506	01	ASSISTENZA OSPEDALIERA E SPECIALISTICA	2011	V	VINC	761028	SEPE FINALIZZATE PER L'ASSISTENZA AGLI HANSENIANI E FAMILIARI F.S.N. PARTE CORRENTE L.833/78.
0506	01	ASSISTENZA OSPEDALIERA E SPECIALISTICA	2011	V	VINC	761029	TRASFERIMENTI DI PARTE CORRENTE PER INTERVENTI PER LA FIBROSIS CISTICA. L.833/78
0506	01	ASSISTENZA OSPEDALIERA E SPECIALISTICA	2011	V	VINC	762010	SEPE PER ATTIVITA' PROGETTO SPREMENTAZIONE SISTEMA RILEVAZIONE DEI COSTI PER LA VALUTAZIONE DELLA NON AUTOSUFFICIENZA E PER LA CONDIZIONE SOCIALE.
0506	01	ASSISTENZA OSPEDALIERA E SPECIALISTICA	2011	S	AUT	781080	PRESTAZIONI SANITARIE INTEGRATIVE DI CUI AI COMMA 3 E 4 DELL'ART. 57 DELLA L.833/78
0506	01	ASSISTENZA OSPEDALIERA E SPECIALISTICA	2011	V	AUT	783050	PRESTAZIONI INTEGRATIVE DI CUI AI COMMI 3 E 4 DELL'ART. 57 L. 833/78. ART. 25 L.R. 9/2000.
0507	01	ASSISTENZA TERRITORIALE PREVENZIONE	2011	V	VINC	711010	ASSEGNAZIONE ALLE AZIENDE SANITARIE PER LA REALIZZAZIONE DELLE ATTIVITA' PREVISTE NEL PROGETTO PROMOZIONE DELL'ATTIVITA' FISICA - AZIONI PER UNA VITA IN SALUTE
0507	01	ASSISTENZA TERRITORIALE PREVENZIONE	2011	V	VINC	711011	SEPE DIRETTE PER SUPPORTO AMMINISTRATIVO, PER LA PROGETTAZIONE E LA PRODUZIONE DI MATERIALE DIVULGATIVO CARTACEO O MULTIMEDIALE, PER L'ACQUISTO DI ATTREZZATURE E SUPPORTI INFORMATICI.
0507	01	ASSISTENZA TERRITORIALE PREVENZIONE	2011	V	VINC	711012	TRASFERIMENTO ALLE A.S.S. LL. PER SEPE DI PERSONALE, PER LA PROGETTAZIONE E LA PRODUZIONE DI MATERIALE DIVULGATIVO CARTACEO O MULTIMEDIALE, PER L'ACQUISTO DI ATTREZZATURE E SUPPORTI INFORMATICI IN ATTUAZIONE DI QUANTO PREVISTO DALLA CONVENZIONE E SUCCESSIVO ACCORDO ATTUATIVO INAIL-REGIONE PUGLIA...
0507	01	ASSISTENZA TERRITORIALE PREVENZIONE	2011	V	VINC	711015	ASSEGNAZIONE ALLE AZIENDE SANITARIE PER LA FORMAZIONE DI FIGURE PROFESSIONALI SANITARIE E NON, AI FINI DELLA PREVENZIONE, ASSISTENZA E RIABILITAZIONE DELLE DONNE E DELLE BAMBINE SOTTOPOSTE AD INFIBULAZIONE.
0507	01	ASSISTENZA TERRITORIALE PREVENZIONE	2011	V	VINC	711016	SEPE PER FORMAZIONE PER OPERATORI DEI SISTEMI SANITARI REGIONALI E APPROVIGIONAMENTO DI HARDWARE NECESSARI A SUPPORTARE IL REACH.IT".
0507	01	ASSISTENZA TERRITORIALE PREVENZIONE	2011	V	VINC	711017	LICITAZIONE RISORSE VINCOLATE PER ATTIVITA' CONNESSE ALLO SVOLGIMENTO DEL PROGETTO NAZIONALE PREVENZIONE ATTIVITA' MOTORIA - USSL 20 VERONA.

SERVIZIO	UPB	DESCRIZIONE	ESERCIZIO	STATO	AUT VINC	CAPITOLO	OGGETTO
0507	01	ASSISTENZA TERRITORIALE PREVENZIONE	2011	V	VINC	711018	TRASFERIMENTI RISORSE ALLE AA.SS.LL. PER L'ATTUAZIONE DEL PROGETTO GUARDAGNARE SALUTE IN ADOLESCENZA.
0507	01	ASSISTENZA TERRITORIALE PREVENZIONE	2011	S	AUT	711020	INTERVENTI PER LA PREVENZIONE E PER L'IGIENE DEL SUOLO E DELL'ABITATO
0507	01	ASSISTENZA TERRITORIALE PREVENZIONE	2011	V	AUT	711021	SEPE PER IL FUNZIONAMENTO DELL'ATTIVITA' DI PREVENZIONE NEI LUOGHI DI LAVORO E PER L'ORGANIZZAZIONE DI CORSI DI FORMAZIONE, L'ACQUISTO DI ATTREZZATURE E PIANI MIRATI DESTINATI AL SERVIZIO A.T.P. D.LGS. N. 81 DEL 9/04/08 (COLLEGATO C.E. 3061125).
0507	01	ASSISTENZA TERRITORIALE PREVENZIONE	2011	V	AUT	711022	SEPE PER IL FUNZIONAMENTO DEL SISTEMA INTEGRATO DI TELECARDIOLOGIA. DGR N. 482 DEL 31/03/2008.
0507	01	ASSISTENZA TERRITORIALE PREVENZIONE	2011	V	AUT	711023	SEPE PER L'ESPLETAMENTO DI CONCORSI PER L'ASSEGNAZIONE DELLE SEDI FARMACEUTICHE VACANTI E/O DI NUOVA ISTITUZIONE. (L.R. N. 40 DEL 31/12/2007)
0507	01	ASSISTENZA TERRITORIALE PREVENZIONE	2011	V	VINC	711024	SEPE PER LE ATTIVITA' PREVISTE PER LA REALIZZAZIONE DEL PROGETTO -SORVEGLIANZA DELLA FEBBRE CHIKUNGUNYA- DESTINATE ALL'UNIVERSITA' DEGLI STUDI DI FOGGIA E AL SERVIZIO A.T.P. (D.M. DEL 16/12/2004)
0507	01	ASSISTENZA TERRITORIALE PREVENZIONE	2011	V	VINC	711025	ASSEGNAZIONE DELLE SOMME ALLE AA.SS.LL. PER LA VACCINAZIONE ANTI HPV.
0507	01	ASSISTENZA TERRITORIALE PREVENZIONE	2011	V	VINC	711026	TRASFERIMENTO DELLE RISORSE FINANZIARIE ALLE AA.SS.LL., ALLE UNIVERSITA' E AGLI ENTI E ORGANISMI INTERESSATI PER LA TUTELA SANITARIA DELL'ATTIVITA' SPORTIVA AGONISTICA. D.M. 18/02/1982.
0507	01	ASSISTENZA TERRITORIALE PREVENZIONE	2011	V	VINC	711027	TRASFERIMENTO DELLE RISORSE FINANZIARIE PER L'ESERCIZIO DELLE FUNZIONI SANITARIE AFFERENTI LA MEDICINA PENITENZIARIA. ART. 6 D.P.C.M. 01/04/2008.
0507	01	ASSISTENZA TERRITORIALE PREVENZIONE	2011	V	VINC	711028	SEPE PER LA REALIZZAZIONE DEL PROGETTO LINEE GUIDA PER LA VERIFICA DELL'APPROPRIATEZZA E DEL RISPETTO DEI TEMPI DI ATTESA DEI PERCORSI COMPLESSI.
0507	01	ASSISTENZA TERRITORIALE PREVENZIONE	2011	V	VINC	711029	SEPE PER LA REALIZZAZIONE DEL PROGETTO IL CONTRIBUTO DEL SIAN D.G.R. N. 929 DEL 13/06/08, DESTINATE AL SERVIZIO A.T.P.
0507	01	ASSISTENZA TERRITORIALE PREVENZIONE	2011	V	VINC	711031	TRASFERIMENTO AI COMUNI E/O ALL'INPS DI RISORSE PER IL FUNZIONAMENTO DI STRUTTURE IN MATERIA DI CONCESSIONE DI TRATTAMENTI ECONOMICI IN FAVORE DEGLI INVALIDI CIVILI. DPCM 26/05/2000.
0507	01	ASSISTENZA TERRITORIALE PREVENZIONE	2011	V	VINC	711032	TRASFERIMENTO ALLE AA.SS.LL. E ALL'IST. ZOOPROFILATTICO DI FOGGIA DELLE RISORSE FINANZIARIE INDIRIZZATE ALL'ATTIVITA' DI CONTROLLO DELLE MALATTIE ANIMALI. (DECISIONE CE 2003/886 DEL 10.12.2003.)
0507	01	ASSISTENZA TERRITORIALE PREVENZIONE	2011	V	AUT	711033	TRASFERIMENTO ALLE AA.SS.LL. PER IL POTENZIAMENTO DELLE ATTIVITA' DEI CENTRI DI IGIENE MENTALE. (ART. 9 L.R. 23/2008)
0507	01	ASSISTENZA TERRITORIALE PREVENZIONE	2011	V	AUT	711034	SEPE PER LE ATTIVITA' DI PROGRAMMAZIONE E SOVRIGLIANZA A TUTELA DELLA SALUTE UMANA. PIANO REGIONALE PER L'OFFERTA DI VACCINO HEV IN PUGLIA. (CONFERENZA STATO REGIONI DEL 20/12/2007)
0507	01	ASSISTENZA TERRITORIALE PREVENZIONE	2011	V	AUT	711035	TRASFERIMENTO ALLE AA.SS.LL. E ALLE UNIVERSITA' E AGLI ENTI E ORGANISMI INTERESSATI DELLE RISORSE FINANZIARIE PER LA TUTELA SANITARIA DELL'ATTIVITA' AGONISTICA. (D.M. 18/02/1982)
0507	01	ASSISTENZA TERRITORIALE PREVENZIONE	2011	V	VINC	711036	TRASFERIMENTO ALLE AZIENDE A.S.L. DEI FONDI PER LO SCONTO FARMACIE RURALI D.M. 25/09/2009.
0507	01	ASSISTENZA TERRITORIALE PREVENZIONE	2011	V	VINC	712020	TRASFERIMENTI ALLE UU.SS.LL. PER L'ASSISTENZA MATERNO INFANTILE. - ART. 3 COMMA 4, L.34/96.
0507	01	ASSISTENZA TERRITORIALE PREVENZIONE	2011	V	VINC	712030	SEPE PER INTERVENTI DI PREVENZIONE IN MATERIA DI DI TOSSICODIPENDENZE. ACCORDO DI COLLABORAZIONE TRA IL MINISTERO DELLA SOLIDARIETA' SOCIALE E LE REGIONI. D.LGS. 281/97 ART.4
0507	01	ASSISTENZA TERRITORIALE PREVENZIONE	2011	V	VINC	712035	PROGRAMMA NAZIONALE PER LA REALIZZAZIONE DI PROGETTI DI PREVENZIONE PER LA SALUTE MENTALE, AVANTI PER OGGETTO INTERVENTI IN AMBIENTE SCOLASTICO EX L. 388/2000.
0507	01	ASSISTENZA TERRITORIALE PREVENZIONE	2011	V	AUT	712036	VALUTAZIONE DELLA QUALITA' DELLE RESIDENZE E SEMIRESIDENZE PSICHIATRICHE E DELLA APPROPRIATEZZA DELLE PRESTAZIONI. ART. 9 L.R.26/06.
0507	01	ASSISTENZA TERRITORIALE PREVENZIONE	2011	V	VINC	712037	TRASFERIMENTI ALLE AA.SS.LL.; ALL'OSSERVATORIO EPIDEMIOLOGICO REGIONALE, A.R.E.S. PER L'ATTUAZIONE E IL CONSOLIDAMENTO DEL SOSTEGNO ALLE FUNZIONI DI INTERFACCIA TRA LE REGIONI, LE PROVINCE AUTONOME ED IL CENTRO CONTROLLO DELLE MALATTIE.
0507	01	ASSISTENZA TERRITORIALE PREVENZIONE	2011	V	AUT	712038	SEPE PER IL PIANO NAZIONALE DI PREPARAZIONE E RISPOSTA PER UNA PANDEMIA INFLUENZALE - ACCORDO STATO-REGIONI SANCIATO AI SENSI DELL'ART.4 D.LGS 28/08/97 N. 281 PROVVEDIMENTO DEL 9/2/2006.
0507	01	ASSISTENZA TERRITORIALE PREVENZIONE	2011	V	AUT	712039	RIMBORSO ALLE ASL INDENNITA' STATALE SPETTANTE AI CITTADINI COLPITI DA TEC NON ASSISITUTI DALL'INPS. L. 88/77. EX ART. 3 COMMA 1 L. 549/95.
0507	01	ASSISTENZA TERRITORIALE PREVENZIONE	2011	V	AUT	712042	TRASFERIMENTI ALLE A.U.S.L. ED ENTI PUBBLICI PER INTERVENTI IN MATERIA DI TUTELA DEGLI ANIMALI DI AFEEZIONE E PREVENZIONE DAL RANDAGISMO. L.281/91. EX ART. 3 COMMA 1 L. 549/95.
0507	01	ASSISTENZA TERRITORIALE PREVENZIONE	2011	V	AUT	712043	CONTRIBUTI PER LA TUTELA DEL PATRIMONIO ZOOTECNICO - ART.16 L.R. 12/95
0507	01	ASSISTENZA TERRITORIALE PREVENZIONE	2011	V	VINC	712044	RIMBORSO FARMACI ORFANI, FARMACI OFF-LABEL E FARMACI ACQUISITATI ALL'ESTERO. (L.326/03 ART.48, CO.19)
0507	01	ASSISTENZA TERRITORIALE PREVENZIONE	2011	V	VINC	712045	TRASFERIMENTI ALLE AA.SS.LL. PER ACQUISTO FARMACI DI CLASSE C AGLI INVALIDI DI GUERRA D.M. N. 8160 DEL 29/02/04. TRASFERIMENTI ALLE AA.SS.LL. PER ACQUISTO FARMACI DI CLASSE C AGLI INVALIDI DI GUERRA D.M. N. 8160 DEL 29/02/04. TRASFERIMENTI ALLE AA.SS.LL. PER ACQUISTO FARMACI DI CLASSE C AGLI INVALIDI DI GUERRA D.M. N. 8160 DEL 29/02/04.



SERVIZIO	UPB	DESCRIZIONE	ESERCIZIO	STATO	AUT VINC	CAPITOLO	OGGETTO
0507	01	ASSISTENZA TERRITORIALE PREVENZIONE	2011	V	VINC	712046	MONITORAGGIO DEI DATI RELATIVI ALL' ABUSO DI ALCOL E AI PROBLEMI ALCOL CORRELATI. L.125/2001
0507	01	ASSISTENZA TERRITORIALE PREVENZIONE	2011	V	AUT	712047	CONTRIBUITI AI CITTADINI PUGLIESI CHE SI AVVALGONO DEL METODO ABA. ART. 9 L.R. 45/2008
0507	01	ASSISTENZA TERRITORIALE PREVENZIONE	2011	V	AUT	712048	POTENZIAMENTO DEI SERVIZI TERRITORIALI DI N.P.I.A. -L.R. 23/08 PUNTO 1.3.2 E 2.4.10
0507	01	ASSISTENZA TERRITORIALE PREVENZIONE	2011	V	VINC	712049	TRASFERIMENTI A SLB BARI PER ATTUAZIONE PROGETTI IN MATERIA DI ALCOL E LAVORO E ALCOL E ANZIANI
0507	01	ASSISTENZA TERRITORIALE PREVENZIONE	2011	V	VINC	712053	TRASFERIMENTO FONDI ALLE AA.SS.LL. BARI E LECCE FINALIZZATI AL PROGETTO BUONE PRATICHE PER L'ALIMENTAZIONE .
0507	01	ASSISTENZA TERRITORIALE PREVENZIONE	2011	V	AUT	712055	MODALITA' DI FINANZIAMENTO PER IL MANTENIMENTO, MIGLIORAMENTO E POTENZIAMENTO DEI CONTROLLI SANITARI UFFICIALI IN MATERIA DI SICUREZZA ALIMENTARE IN ATTUAZIONE DEL REGOLAMENTO CE N. 882/2004 (D.L.VO 194/08) - COLLEGATO AL CAP. DI ENTRATA 3065082.
0507	01	ASSISTENZA TERRITORIALE PREVENZIONE	2011	V	AUT	712060	SESE PER LE ATTIVITÀ DI RICOSSIMENTO DEI CENTRI E DEGLI STABILIMENTI DI CUI ALL'ART. 10 DEL D.P.R. 54/97 NONCHE' DEGLI STABILIMENTI DI PRODUZIONE E TRASFORMAZIONE PRODOTTI CARNEI ED ITTICI.COLLEGATO AL CAP.ENTRATA 3065084.
0507	01	ASSISTENZA TERRITORIALE PREVENZIONE	2011	S	AUT	721021	SESE A CARICO DEL BILANCIO REGIONALE PER L'ACQUISIZIONE DELLA STROMENTAZIONE NECESSARIA ALL'ATTIVITA' DI CONTROLLO DI CUI ALLA LEGGE N. 297/92 PER LA TUTELA SANITARIA E ASSISTENZIALE CONNESSA ALL'USO DELL'AMMANTO (L. N. 833/78).
0507	01	ASSISTENZA TERRITORIALE PREVENZIONE	2011	V	AUT	721031	CONTRIBUTO STRAORDINARIO PER LA RACCOLTA ED ELABORAZIONE DATI REGISTRO DEI TUMORI E PER LA DEFINIZIONE DELLA MAPPA EPIDEMIOLOGICA (ART. L.R. ASSESTAMENTO 2011)
0507	01	ASSISTENZA TERRITORIALE PREVENZIONE	2011	V	VINC	721035	TRASFERIMENTI ALLE UU.SS.LL. PER INTERVENTI FINALIZZATI ALLE PREVENZIONI E CURE DELLE TOSSICODIPENDENZE.
0507	01	ASSISTENZA TERRITORIALE PREVENZIONE	2011	V	VINC	721041	INIZIATIVE PER LA PREVENZIONE DELLA CELIACHIA LEGGE 04/07/2005 N. 123.
0507	01	ASSISTENZA TERRITORIALE PREVENZIONE	2011	V	VINC	721050	TRASFERIMENTO ALL' ISTITUTO ZOOPROFILATTICO DI FOGGIA PER SPESA SANITARIA IN C/CAPITALE. (LEGGE 833/78).
0507	01	ASSISTENZA TERRITORIALE PREVENZIONE	2011	V	AUT	721080	L.R. 30/98 MIGLIORAMENTO DELLA QUALITA' DEI SERVIZI PSICHIATRICI DI DIAGNOSI E CURA.
0507	01	ASSISTENZA TERRITORIALE PREVENZIONE	2011	V	AUT	721090	SESE PER COMPENSI AI COMPONENTI COMMISSIONE DI MEDICINA GENERALE EX ART. 24 ACN DEL 23/03/2005 E DI PEDIATRIA LIBERA SCELTA EX ART. 24 ACN DEL 15/12/05.
0507	01	ASSISTENZA TERRITORIALE PREVENZIONE	2011	V	VINC	731000	TRASFERIMENTO A COMENITA' OASI 2 PER ATTUAZIONE DEL PROGETTO - NUOVI COMPORAMENTI DI CONSUMO: PREVENZIONE E RIDUZIONE DEI RISCHI- (D.D. MINISTERO DELLA SALUTE DEL 21/12/2006).
0507	01	ASSISTENZA TERRITORIALE PREVENZIONE	2011	V	VINC	731010	TRASFERIMENTO RISORSE FINANZIARIE ALLE AA.SS.LL. PER L'ATTUAZIONE DEL PROGETTO -SOSTEGNO ALLE INIZIATIVE DI CONTROLLO DEL PARASSISMO: DALLA PIANIFICAZIONE REGIONALE ALLA PIANIFICAZIONE AZIENDALE- (L.138/2004 E D.M. DEL 24/11/2005)
0507	01	ASSISTENZA TERRITORIALE PREVENZIONE	2011	V	VINC	731020	ESPLETAMENTO DELLE ATTIVITÀ DEL GRUPPO DI LAVORO PER LA REALIZZAZIONE DEL PROGETTO -ESPERIENZE FORMAZIONE APPROPRIATEZZA PRESCRIZIONI MEDICI DI MEDICINA GENERALE-
0507	01	ASSISTENZA TERRITORIALE PREVENZIONE	2011	V	AUT	731030	ACCORDO INTEGRATIVO PER LA MEDICINA GENERALE E PLS, LA CONTINUITA' ASSISTENZIALE E L'EMERGENZA - URGENZA.
0507	01	ASSISTENZA TERRITORIALE PREVENZIONE	2011	V	AUT	731040	ISTITUZIONE FONDO PER LA CERTIFICAZIONE DELLA RADIOATTIVITA' DEI PRODOTTI ORTOFRUTTICOLI. (ART. L.R. ASSESTAMENTO 2011)
0507	01	ASSISTENZA TERRITORIALE PREVENZIONE	2011	V	AUT	741015	SESE PER L'OSSERVATORIO EPIDEMIOLOGICO VETERINARIO REGIONALE E ANAGRAFI ANIMALI - L.R. 24/96.
0507	01	ASSISTENZA TERRITORIALE PREVENZIONE	2011	V	AUT	741016	SESE PER ELABORAZIONE DATI PER CONTABILIZZAZIONE RICETTE FARMACEUTICHE E IL LORO ACQUISTO - LEGGE 833/78 F.S.R.
0507	01	ASSISTENZA TERRITORIALE PREVENZIONE	2011	V	AUT	741051	MANCATO RISPETTO DEL DIVIETO DI FUMARE NEI LUOGHI PUBBLICI ART. 9 L.R. 16 DEL 7/08/2002. COLLEG. CAP. ENTRATA 3061140
0507	01	ASSISTENZA TERRITORIALE PREVENZIONE	2011	V	VINC	741056	TRASFERIMENTI ALLE AA.SS.LL. PER FINANZIARE IL POTENZIAMENTO DEI LABORATORI DEL SISTEMA SANITARIO REGIONALE PER LE ANALISI E L'ACCERTAMENTO DELLO STATO DI TOSSICODIPENDENZA . FNLD.
0507	01	ASSISTENZA TERRITORIALE PREVENZIONE	2011	S	AUT	741070	TRASFERIMENTI AI COMUNI E/O USI PER PRONTO SOCCORSO ESTIVO. LEGGE 833/78 - F.S.R.
0507	01	ASSISTENZA TERRITORIALE PREVENZIONE	2011	V	VINC	741089	FONDI STATALI FINALIZZATI ALLA REALIZZAZIONE DEL PIANO REGIONALE PREVENZIONE IN ATTUAZIONE DELL'INTESA STATO, REGIONI E PROVINCE AUTONOME DEL 29/04/2010
0507	01	ASSISTENZA TERRITORIALE PREVENZIONE	2011	V	AUT	741093	PIANO REGIONALE PREVENZIONE IN ATTUAZIONE DELL'INTESA STATO, REGIONI E PROVINCE AUTONOME
0507	01	ASSISTENZA TERRITORIALE PREVENZIONE	2011	V	AUT	741094	EMERGENZA INFLUENZA AVIARIA - PIANO DI MONITORAGGIO REGIONALE PER LA RICERCA DI VIRUS INFLUENZALI NELL'AVIFAUNA SELVAJICA - COSTITUZIONE DI UNITÀ DI CRISI REGIONALE.
0507	01	ASSISTENZA TERRITORIALE PREVENZIONE	2011	V	AUT	741095	SPESA PERSONALE CONVENZIONATO MEDICI DI MEDICINA GENERALE E PEDIATRIA DI LIBERA SCELTA).
0507	01	ASSISTENZA TERRITORIALE PREVENZIONE	2011	V	VINC	743000	FINANZIAMENTI VINCOLATI ALLA DIFFUSIONE DEGLI SCREENING ONCOLOGICI. LEGGE 138/04 ART. 2 BIS.
0507	01	ASSISTENZA TERRITORIALE PREVENZIONE	2011	V	VINC	751000	INDENNIZZO A FAVORE DEI SOGGETTI DANNEGGIATI DA COMPLICANZE DI TIPO IRREVERSIBILE A CAUSA DI VACCINAZIONI OBBLIGATORIE, TRASFUSIONI E SOMMINISTRATI DI EMOERIVATI (L. 210/92 E ART. 114 D.LGS. 112/98).
0507	01	ASSISTENZA TERRITORIALE PREVENZIONE	2011	V	VINC	751005	F.S.N. PARTE CORRENTE VINCOLATA - FONDI FINALIZZATI ALLA FORMAZIONE E AGGIORNAMENTO DEGLI OPERATORI DELLA RISTORAZIONE - ART. 5 L. N. 123 DEL 04/07/2007.

SERVIZIO	UPB	DESCRIZIONE	ESERCIZIO	STATO	AUT VINC	CAPITOLO	OGGETTO
0507	01	ASSISTENZA TERRITORIALE PREVENZIONE	2011	V	AUT	751009	ASSEGNAZIONI ALL'ISTITUTO ZOOPROFIATICO STATALE DI FOGGIA PER POTENZIAMENTO ATTIVITA' CORRELATE A MALATTIE INFETTIVE E DIFFUSIVE DEGLI ANIMALI - ART. 11 L.R. 21/2000.
0507	01	ASSISTENZA TERRITORIALE PREVENZIONE	2011	S	AUT	751010	TRASFERIMENTI DI PARTE CORRENTE ALL'ISTITUTO ZOOPROFIATICO DI FOGGIA (LEGGE 745/75 E L. 833/78).
0507	01	ASSISTENZA TERRITORIALE PREVENZIONE	2011	V	VINC	751011	TRASFERIMENTI DI PARTE CORRENTE ALL'ISTITUTO ZOOPROFIATICO DI FOGGIA . (L. 745/75 E L. 833/78). RISORSE VINCOLATE DERIVANTI DA ASSEGNAZIONI STATALI.
0507	01	ASSISTENZA TERRITORIALE PREVENZIONE	2011	V	VINC	751012	SEPE PER LA COPERTURA DEL FONDO SANITARIO
0507	01	ASSISTENZA TERRITORIALE PREVENZIONE	2011	V	VINC	751013	SEPE PER LA GESTIONE ED IL FUNZIONAMENTO DELLA BANCA DATI INFORMATIZZATA ALLEVAMENTI E MOVIMENTAZIONE CAPI BOVINI. REGOLAMENTO U.E. 1760/2000.
0507	01	ASSISTENZA TERRITORIALE PREVENZIONE	2011	V	VINC	751015	TRASFERIMENTI A UO.SS.LL. ED ENTI PUBBLICI PER INTERVENTI IN MATERIA DI TUTELA DEGLI ANIMALI DI AFEEZIONE E PREVENZIONE DEL RANDAGISMO L. 281/91.
0507	01	ASSISTENZA TERRITORIALE PREVENZIONE	2011	V	AUT	751016	SEPE PER LA CLASSIFICAZIONE DELLE ZONE DI PRODUZIONE E DI STABULAZIONE DEI MOLLUSCHI BIVALVI IN ATTUAZIONE DELLA DIRETTIVA CEE 91/942. D.Lgs N. 530/92
0507	01	ASSISTENZA TERRITORIALE PREVENZIONE	2011	V	AUT	751050	SEPE PER L'OSSERVATORIO EPIDEMIOLOGICO ART. 7 L.R. 14/85
0507	01	ASSISTENZA TERRITORIALE PREVENZIONE	2011	V	VINC	751060	FINANZIAMENTO STATALE OBIETTIVI DI CARATTERE PRIORITARIO E DI RILIEVO NAZIONALE A NORMA DELL'ART. 1, COMMA 34 E 34 BIS DELLA L. 662/97.
0507	01	ASSISTENZA TERRITORIALE PREVENZIONE	2011	V	VINC	751085	SEPE PER PROGETTI IN MATERIA DI FARMACOVIGILANZA ART. 31, COMMA 14 L. 449/97.
0507	01	ASSISTENZA TERRITORIALE PREVENZIONE	2011	S	VINC	761023	CONVENZIONE TRA REGIONE PUGLIA E ISTITUTO SUPERIORE DI SANITA' N. 513C9 CORSI TERRITORIALI DI FORMAZIONE PER OPERATORI DI DISCOTECA.
0507	01	ASSISTENZA TERRITORIALE PREVENZIONE	2011	S	VINC	761024	COMMUNITY PROGRAMM - INIZIATIVE LOTTA AIDS.
0507	01	ASSISTENZA TERRITORIALE PREVENZIONE	2011	V	VINC	761038	FONDO NAZIONALE PER LA LOTTA CONTRO LA DROGA. PROGETTO POTENZIAMENTO DELLE DOTAZIONI INFORMATICHE DEL SER. T. E IMPLEMENTAZIONE DI UN SISTEMA DI MONITORAGGIO DELL'UTENZA DEI SERVIZI BASATO SULL'UTILIZZAZIONE DI STANDARD EUROPEI.
0508	01	GESTIONE ACCENTRATA FINANZA SANITARIA	2011	V	VINC	721005	ASSEGNAZIONE DELLE RISORSE VINCOLATE AGLI OBIETTIVI DI PIANO SANITARIO PER L'ANNO 2008.
0508	01	GESTIONE ACCENTRATA FINANZA SANITARIA	2011	V	VINC	741084	TRASFERIMENTI AGLI ENTI DEL COMPARTO SANITA' RIVENIENTI DA ESERCIZI PRECEDENTI (COLLEGATO AL CAP. ENTRATA 1011088)
0508	01	GESTIONE ACCENTRATA FINANZA SANITARIA	2011	V	VINC	741086	EROGAZIONE DELLE QUOTE VINCOLATE AGLI OBIETTIVI DI PIANO SANITARIO PER L'ANNO 2007 - DELIBERA CIPE N. 114/07.
0508	01	GESTIONE ACCENTRATA FINANZA SANITARIA	2011	V	AUT	741087	EROGAZIONE QUOTA DIFFERENZIALE ANNO 2007 DERIVANTE DAL REINTEGRO DELLO STANZIAMENTO DEL CAPITULO 1110046/08 (L.R. 41/2007)
0508	01	GESTIONE ACCENTRATA FINANZA SANITARIA	2011	V	AUT	741088	DIFFERENZA DA EROGARE ALLE AZIENDE E ORGANISMI DEL S.S.R. FINANZIAMENTI DI PARTE CORRENTE ANNO 2007 (DELIBERA CIPE N. 97/2007) COLLEGATO AL C.E. N. 1011086 (L.R. 41/2007)
0508	01	GESTIONE ACCENTRATA FINANZA SANITARIA	2011	V	AUT	741090	TRASFERIMENTI E SEPE DI PARTE CORRENTE PER IL FUNZIONAMENTO DEL SERVIZIO SANITARIO REGIONALE COMPRESO GLI INTERVENTI DI CUI ALL'ART. 10 L.R. 38/94 E ART. 9 L.R. 10/89. INIZIATIVE STRAORDINARIE DI ATTIVITA' SANITARIA E CONVEGNI DELLA REGIONE PUGLIA.
0508	01	GESTIONE ACCENTRATA FINANZA SANITARIA	2011	V	AUT	742000	TRASFERIMENTI E/O SEPE PER INTERVENTI DA FINANZIARE CON QUOTA DEL F.S.N. ACCANTONATE AI SENSI DELL'ART. 10 L.R. 38/94. (L. 833/78)
0508	01	GESTIONE ACCENTRATA FINANZA SANITARIA	2011	V	VINC	742010	EROGAZIONI DELLE QUOTE VINCOLATE AL COFINANZIAMENTO DEI PROGETTI ATTUATIVI DEL PIANO SANITARIO NAZIONALE PER L'ANNO 2007
0508	01	GESTIONE ACCENTRATA FINANZA SANITARIA	2011	V	VINC	751055	TRASFERIMENTI IN FAVORE DEGLI ENTI DEL SSR QUOTA PARTE FONDO SANITARIO 2008 EROGATO IN ANTICIPAZIONI AGLI IIRCCS PER RIFIANO DISAVANZI AL 31/12/2005.
0508	01	GESTIONE ACCENTRATA FINANZA SANITARIA	2011	V	AUT	771087	RIPIANO DISAVANZI SANITARI ESERCIZI 2000 E PRECEDENTI, IVI COMPRESI QUELLI RELATIVI ALLA GESTIONE LIQUIDATORIA 1994 E RETRO PER LA QUOTA DI DISAVANZO NON GARANTITA DALLLO STATO. (L.L.RR. N. 14/2001, N. 32/2001, N. 7/2002 E 22/2002 ART.4). (C.E. CONNESSO N. 5124000).
0508	01	GESTIONE ACCENTRATA FINANZA SANITARIA	2011	V	AUT	771094	SEPE PER L'INTEGRALE COPERTURA DEL DISAVANZO DEL SERVIZIO SANITARIO REGIONALE 2006 MEDIANTE UTILIZZO DELLE RISORSE DEL CAPITULO DI ENTRATA CORRELATO N. 2035776
0508	01	GESTIONE ACCENTRATA FINANZA SANITARIA	2011	V	AUT	771095	SEPE PER LA COPERTURA DEI DISAVANZI DEL SERVIZIO SANITARIO REGIONALE 2007 (L.R. 41/2007) COLLEGATO AL CAP. NN. 1011052, 1011063 E 1021110.
0508	01	GESTIONE ACCENTRATA FINANZA SANITARIA	2011	V	AUT	771096	DISAVANZO SANITA' 2007 FINANZIATO DAL BILANCIO AUTONOMO
0508	01	GESTIONE ACCENTRATA FINANZA SANITARIA	2011	V	AUT	771097	SEPE PER LA COPERTURA DEL DISAVANZO DEL SERVIZIO SANITARIO REGIONALE 2008 NONCHE' DELLA DIFFERENZA DEL DISAVANZO 2007 (L.R. 42/2008 E L.R. 10/2009) COLLEGATO AI CAP. NN. 1011053, 1011064 E 1021110.
0508	01	GESTIONE ACCENTRATA FINANZA SANITARIA	2011	V	AUT	771098	RIPARTO ALLE AZIENDE DEL SERVIZIO SANITARIO REGIONALE DELLE RISORSE VERSATE DALLE AZIENDE FARMACUTICHE A TITOLO DI PAY BACK (L. 296 ART. 1 COMMA 796 LETTERA G) - COLLEGATO AL CAP. DI ENTRATA 2035783
0508	01	GESTIONE ACCENTRATA FINANZA SANITARIA	2011	V	AUT	771099	SEPE PER LA COPERTURA DEL DISAVANZO DEL SERVIZIO SANITARIO REGIONALE 2009 E 2010 ( L.R. 34/2009 DI BILANCIO 2010) COLLEGATO AI CAP. NN. 1011056, 1011067, 1011082, 1011084)
0508	01	GESTIONE ACCENTRATA FINANZA SANITARIA	2011	V	AUT	771100	SEPE PER LA COPERTURA DEL DISAVANZO DEL SERVIZIO SANITARIO REGIONALE ANNO 2009 (D.P.G.R. N. 3/2010)
0508	01	GESTIONE ACCENTRATA FINANZA SANITARIA	2011	V	AUT	771110	SEPE PER IL SOSTEGNO ALL'EQUILIBRIO ECONOMICO DEGLI ENTI DEL SERVIZIO SANITARIO REGIONALE FINANZIATO CON AVANZO DI AMMINISTRAZIONE 2009. (LEGGE ASSESTAMENTO 2010)

SERVIZIO	UPB	DESCRIZIONE	ESERCIZIO	STATO	AUT VINC	CAPITOLO	OGGETTO
0508	01	GESTIONE ACCENTRATA FINANZA SANITARIA	2011	V	AUT	771115	SEPE PER IL SOSTEGNO ALL'EQUILIBRIO ECONOMICO DEGLI ENTI DEL SERVIZIO SANITARIO REGIONALE FINANZIATE CON DIMINUIZIONI DI SPAMINGIMENTO DI SPESA CORRENTE. (ART. 1, COMMA 1, L.R. N. 11 DEL 24/09/2010)
0508	01	GESTIONE ACCENTRATA FINANZA SANITARIA	2011	V	AUT	771120	SEPE PER IL SOSTEGNO ALL'EQUILIBRIO ECONOMICO DEGLI ENTI DEL SERVIZIO SANITARIO REGIONALE FINANZIATE IN BASE AL COMMA 3 DELL'ART. 77-TER DEL DL 112/2008 CONVERTITO DALLA L. 133/2008. (ART. 1, COMMA 2, L.R. N. 11 DEL 24/09/2010)
0508	01	GESTIONE ACCENTRATA FINANZA SANITARIA	2011	V	AUT	771125	SEPE PER IL SOSTEGNO ALL'EQUILIBRIO ECONOMICO DEGLI ENTI DEL SERVIZIO SANITARIO REGIONALE FINANZIATE CON I RISPARMI DA MINORI INTERESSI PER MUTUI. (ART. 1, COMMA 3, L.R. N. 11 DEL 24/09/2010)
0508	01	GESTIONE ACCENTRATA FINANZA SANITARIA	2011	V	AUT	771130	SEPE PER LA COPERTURA DEL DISAVANZO DEL SERVIZIO SANITARIO REGIONALE ANNO 2010 (D.P.G.R. N. 2/2011) COLLEGATO AL CE N. 1011058
0600	01	UFFICIO STATISTICO	2011	V	VINC	1084045	CONTRIBUTO PER LE FUNZIONI DI COORDINAMENTO INTERCOMUNALE TRASFERITO DALL'ISTAT PER REALIZZAZIONE DEL VI CENSIMENTO GENERALE DELL'AGRICOLTURA.
0600	01	UFFICIO STATISTICO	2011	V	VINC	1084050	CONTRIBUTO PER IL FUNZIONAMENTO DELL'UFFICIO STATISTICO REGIONALE TRASFERITO DALL'ISTAT PER REALIZZAZIONE DEL VI CENSIMENTO GENERALE DELL'AGRICOLTURA.
0601	01	FINANZE	2011	V	AUT	3810	SEPE PER COMPETENZE DOVUTE ALL'ACI PER LA GESTIONE DELLA TASSA AUTOMOBILISTICA REGIONALE.
0601	01	FINANZE	2011	V	AUT	3815	TRASFERIMENTO DI QUOTE SPETTANTI ALLE PROVINCE PER LE SPESE DI FUNZIONAMENTO E DI COMPETENZA AMMINISTRATIVA PER L'ESERCIZIO DELL'ATTIVITA' DI AGENZIA DI VIAGGIO E TURISMO - L.R. N. DEL (COLLEGATO AL C.E. N. 1019000).
0601	01	FINANZE	2011	V	AUT	3820	COMPENSI ALLE POSTE ITALIANE S.P.A. PER SPESE CONNESSE ALLA NOTIFICA DI ATTI DI ACCERTAMENTO RELATIVI ALLA TASSA AUTOMOBILISTICA REGIONALE. L.R. 32/99.
0601	01	FINANZE	2011	V	AUT	3825	FORNITURE RUOLI A CNC E GESTIONE ISCRIZIONI E CARTELLE. ART. 17 COMMA II D.LGS 46/1999.
0601	01	FINANZE	2011	V	AUT	3830	DEVOLUZIONI A PROVINCE E COMUNI DI QUOTA GETTITO IRAP A COMPENSAZIONE ICAP E TASSE DI CONCESSIONE SOPRESSE. (ART. 27 D.LVO 446/97).
0601	01	FINANZE	2011	V	AUT	3835	SPESA CONVENZIONE AGENZIA DELLE ENTRATE PER GESTIONE IRAP ED ADDIZIONALE IREFF. ART. 24, COMMA IV, D.LGS. 446/97.
0601	01	FINANZE	2011	V	AUT	3840	SGRAVI E RIMBORSO DI QUOTE INDEBITE ED INESIGIBILI DI IMPOSTE E TASSE DI COMPETENZA REGIONALE.
0601	01	FINANZE	2011	V	AUT	3845	COMPENSAZIONI INTERREGIONALI ED ERARIALI TASSA AUTO (ART.1, COMMA 235,240,241 L. 296/2006 E ART.2, COMMA 64 L.286/2006)
0601	01	FINANZE	2011	V	AUT	3850	DEVOLUZIONE AI FONDI DI ASSISTENZA, PREVIDENZA E PREMI DELLE QUOTE DI COMPARTICIPAZIONE AI PROVENTI CONTRAVVENZIONALI. L. 689/81 ART. 29.
0601	01	FINANZE	2011	V	AUT	3855	ANTICIPAZIONE TASSE PER CONTO DEI COMUNI TERREMOTATI (L. 212/2000 - OPCM 17/2/2006 N. 3496) COLLEGATO AL CAP. N. 3065023.
0601	01	FINANZE	2011	V	AUT	3856	ANTICIPAZIONE ALL'AGENZIA DELL'ENTRATA DEI TRIBUTI AVENTI SCADENZA NEL PERIODO 31/10/2002 - 31/12/2006 SOSPESI A SEGUITO DEGLI EVENTI SISMICI NEI COMUNI DELLA PROVINCIA DI FOGGIA (L. 212/2000 - OPCM 17/2/2006 N. 3496) (COLLEGATO AL CAP. N. 3065023)
0601	01	FINANZE	2011	V	AUT	611086	QUOTA TRIBUTO SPECIALE DEPOSITO IN DISCARICA DEI RIFIUTI SOLIDI DA DEVOVERE ALLE PROVINCE (L.549/93 ART. 3 COMMA 27. L.R. 4/2003) - COLLEGATO AL CAPITOLO DI ENTRATA 1013400.
0602	01	FONDI DI RISERVA E FONDI SPECIALI	2011	S	AUT	3450	SEPE PER LA RESTITUZIONE DI DEPOSITI CAUZIONALI A SEGUITO DI CESSAZIONE DI RAPPORTI CONTRATTUALI.
0602	01	FONDI DI RISERVA E FONDI SPECIALI	2011	V	AUT	1110010	FONDO DI RISERVA PER SPESE OBBLIGATORIE E D'ORDINE. (ART. 49, L.R. N. 28/2001).
0602	01	FONDI DI RISERVA E FONDI SPECIALI	2011	V	AUT	1110020	FONDO DI RISERVA PER SOPPERIRE A DEFICIENZE DI CASSA (ART.51, L.R. N. 28/2001).
0602	01	FONDI DI RISERVA E FONDI SPECIALI	2011	V	AUT	1110030	FONDO DI RISERVA PER LE SPESE IMPREVISTE. (ART. 50, L.R. N. 28/2001).
0602	01	FONDI DI RISERVA E FONDI SPECIALI	2011	V	AUT	1110045	FONDO DI RISERVA PER LA REISCRIZIONE DEI RESIDUI PASSIVI PERENNI. (ART. 95, L.R. N. 28/2001).
0602	01	FONDI DI RISERVA E FONDI SPECIALI	2011	V	AUT	1110046	FONDO DI RISERVA PER LA REISCRIZIONE DEI RESIDUI PASSIVI PERENNI DERIVANTI DA RISORSE CON VINCOLO DI DESTINAZIONE (ARTT. 93 E 95 L.R. 28/2001).
0602	01	FONDI DI RISERVA E FONDI SPECIALI	2011	V	AUT	1110050	FONDO DI RISERVA PER IL COFINANZIAMENTO REGIONALE DI PROGRAMMI COMUNITARI (ART. 54, COMMA 1 LETT. A - L.R. N. 28/2001).
0602	01	FONDI DI RISERVA E FONDI SPECIALI	2011	V	AUT	1110052	FONDO PER IL FINANZIAMENTO DEI PROGRAMMI INTERSETTORIALI DI RILEVANZA REGIONALE (ART. 54, COMMA 1, LETT. C - L.R. N. 28/2001)
0602	01	FONDI DI RISERVA E FONDI SPECIALI	2011	V	AUT	1110055	FONDO PER LA GESTIONE DEI PROGRAMMI COMUNITARI. L.R. 14/2001.
0602	01	FONDI DI RISERVA E FONDI SPECIALI	2011	V	AUT	1110060	FONDO DELLE ECONOMIE VINCOLATE. ART. 12, L.R. N. 18/2003 E ART. 93, L.R. 28/2001.
0602	01	FONDI DI RISERVA E FONDI SPECIALI	2011	V	AUT	1110065	FONDO SVALUTAZIONE CREDITI (ART. 5 L.R. ASSETTAMENTO BILANCIO 2010)
0602	01	FONDI DI RISERVA E FONDI SPECIALI	2011	V	AUT	1110070	FONDO GLOBALE PER IL FINANZIAMENTO DI LEGGI REGIONALI DI SPESA CORRENTE IN CORSO DI ADOZIONE.
0602	01	FONDI DI RISERVA E FONDI SPECIALI	2011	V	AUT	1110071	FONDO GLOBALE PER IL FINANZIAMENTO DI LEGGI REGIONALI DI SPESA IN CONTO CAPITALE IN CORSO DI ADOZIONE.

SERVIZIO	UPB	DESCRIZIONE	ESERCIZIO	STATO	AUT VINC	CAPITOLO	OGGETTO
0602	01	FONDI DI RISERVA E FONDI SPECIALI	2011	V	AUT	1110090	FONDO DI RISERVA PER LA DEFINIZIONE DELLE PARTITE PREGRESSE
0602	01	FONDI DI RISERVA E FONDI SPECIALI	2011	S	AUT	1121028	FONDO PER LA REGOLARIZZAZIONE DELLE CARTE CONTABILI. (L.R. 14/2001).
0602	01	FONDI DI RISERVA E FONDI SPECIALI	2011	S	AUT	1121029	FONDO PER L'UTILIZZAZIONE DI QUOTA PARTE DEL MUTUO DI L. 403.000.000.000 DA DESTINARE ALLA FINALITA' DI CUI ALL'ART. 15 DELLA L.R. 14/98 E ALL'ART. 14 DELLA L.R. 16/99. - COLLEGATO AL CAP. ENTRATA 5129210
0602	01	FONDI DI RISERVA E FONDI SPECIALI	2011	S	AUT	1121030	ANNUALITA' A FAVORE CASSA DD. E PP. PER CONSOLIDATO 1991 PER ANNI 1992/2001. QUOTA CAPITALE
0602	01	FONDI DI RISERVA E FONDI SPECIALI	2011	S	AUT	1121031	ANNUALITA' A FAVORE CASSA DD. E PP. PER CONSOLIDATO 1991 PER ANNI 1992/2001. QUOTA INTERESSI
0602	01	FONDI DI RISERVA E FONDI SPECIALI	2011	S	AUT	1131010	QUOTA CAPITALE PER RATE DI AMMORTAMENTO MUTUI DIRETTI.
0602	02	ONERI DI GESTIONE FINANZIARIA	2011	V	AUT	1315	ONERI PER RITARDAVI PAGAMENTI.QUOTA INTERESSI.
0602	02	ONERI DI GESTIONE FINANZIARIA	2011	V	AUT	1316	ONERI PER RITARDAVI PAGAMENTI QUOTA RIVALUTAZIONE.
0602	02	ONERI DI GESTIONE FINANZIARIA	2011	V	AUT	1317	ONERI PER RITARDAVI PAGAMENTI SPESE PROCEDIMENTALI E LEGALI.
0602	02	ONERI DI GESTIONE FINANZIARIA	2011	V	AUT	1318	SPESA FINANZIATA CON PRELIEVO SOMME DAL CAPITULO 1110090 -FONDO DI RISERVA PER LA DEFINIZIONE DELLE PARTITE PREGRESSE-.
0602	02	ONERI DI GESTIONE FINANZIARIA	2011	V	AUT	3032	ONERI PREVIDENZIALI E ASSICURAZIONI OBBLIGATORIE A CARICO ENTE - IRAP SUI COMPENSI PER COLLABORAZIONI, ATTIVITA' DI LAVORO AUTONOMO OCCASIONALE E SUI GETTONI DI PRESENZA PER PARTECIPAZIONECONSIGLI, COMITATI E COMMISSIONI IN FAVORE DI SOGGETTI ESTRANEI ALL'AMMINISTRAZIONE REGIONALE.
0602	02	ONERI DI GESTIONE FINANZIARIA	2011	V	AUT	3780	SPESE PER IL SERVIZIO DI TESORERIA, DI C/C POSTALI E RIMBORSO RELATIVE SPESE FORZOSE.
0602	02	ONERI DI GESTIONE FINANZIARIA	2011	V	AUT	3860	RIMBORSO DI ENTRATE E PROVENTI DIVERSI ERRONEAMENTE RISCOSSI. S.O.
0602	02	ONERI DI GESTIONE FINANZIARIA	2011	S	AUT	3865	ONERI ACCESSORI PER INTERESSI DI MORA, SVALUTAZIONE, SPESE LEGALI E PROCEDIMENTALI DERIVANTI DALLA REGOLARIZZAZIONE DELLE CARTE CONTABILI NON FINANZIABILI CON IL MUTUO CONCESSO DALLA CASSA DD..PP.RELATIVO ALLA TERZA FRANCHE.
0602	02	ONERI DI GESTIONE FINANZIARIA	2011	V	VINC	3870	SPESE PER IL FUNZIONAMENTO DEL NUCLEO REGIONALE CONTI PUBBLICI TERRITORIALI . DELIBERA CIPE N. 36 DEL 03/05/01.
0602	02	ONERI DI GESTIONE FINANZIARIA	2011	V	AUT	3880	COMPENSI A SOCIETA' DI REVISIONE PER ATTIVITA' DI RATING SUI BILANCI REGIONALI.
0602	02	ONERI DI GESTIONE FINANZIARIA	2011	V	AUT	3885	FONDO COPERTURA RISCHI PERDITA VALORE TITOLI SINKING FUND CONNESSO AL PRESTITO OBBLIGAZIONARIO. (L.R. 11/2009)
0602	02	ONERI DI GESTIONE FINANZIARIA	2011	S	AUT	3890	SPESE PER COMMISSIONI DI COLLOCAMENTO EMISSIONE OBBLIGAZIONARIA DI DURATA VENTENNALE DI EURO 270.000.000,00 PER RIFINANZIAMENTO E RISTRUTTURAZIONE DEBITI REGIONALI VERSO ISTITUTI BANCARI. RICORSO DELLA REGIONE AL MERCATO DEI CAPITALI PER L'ESTINZIONE ANTICIPATA DEL MUTUO PASSIVO CREDIOP PER SPESE DI INVESTIMENTO (L.R. 19/2003 - ART. 3).
0602	02	ONERI DI GESTIONE FINANZIARIA	2011	S	AUT	217010	PARTICIPAZIONE ALLA ESTINZIONE, DI DIECI ANNUALITA' COSTANTI, DELLE PENDENZE DEBITORIE DOVUTE ALLA DATA DEL 31/12/1997 PER LE ASSICURAZIONI OBBLIGATORIE DEGLI APPRENDISTI ARTIGIANI. VERSAMENTO ALL'ENTRATA DELLO STATO. (L.449/97, - ART.48, COMMI 6, 7 E 8)
0602	02	ONERI DI GESTIONE FINANZIARIA	2011	S	AUT	217015	ATTUAZIONE DELLE NORME IN MATERIA DI AGEVOLAZIONI CONTRIBUTIVE AGLI APPRENDISTI ARTIGIANI. (L.449/97, ART. 48, COMMA 9)ANNO PRECEDENTE.
0602	02	ONERI DI GESTIONE FINANZIARIA	2011	S	AUT	217016	SOMME DESTINATE ALL'ATTUAZIONE DELLE NORME IN MATERIA DI AGEVOLAZIONI CONTRIBUTIVE AGLI APPRENDISTI ARTIGIANI DIFFERENZA CONTRIBUTIVA DOVUTA ALL'INPS DA RECUPERARE DALLO STATO ANNO PRECEDENTE. (L. N.449/97 ART. 48 COMMA 9) - COLLEGATO AL CAP. ENTRATA 3065022
0602	02	ONERI DI GESTIONE FINANZIARIA	2011	V	VINC	721023	INTERVENTI IN MATERIA DI RISTRUTTURAZIONE EDILIZIA E DI AMMODERNAMENTO TECNOLOGICO DEL PATRIMONIO SANITARIO FINANZIATI COI MUTUI A CARICO DELLO STATO. ART. 20 L.67/88.
0602	02	ONERI DI GESTIONE FINANZIARIA	2011	S	AUT	1110096	ONERI RIVENIENTI DALLA DEFINIZIONE DI PARTITE PREGRESSE.
0602	02	ONERI DI GESTIONE FINANZIARIA	2011	V	AUT	1110097	ONERI RIVENIENTI DALLA REGOLARIZZAZIONE DELLE CARTE CONTABILI (L.R. N. 17/2005 ART. 4 - L.R. N. 28/2001 ART. 82/BIS)
0602	02	ONERI DI GESTIONE FINANZIARIA	2011	S	AUT	1121005	ESTINZIONE ANTICIPATA MUTUO CREDIOP, CON SCADENZA 2016, DI CUI ALLE CONVENZIONI N.4027/96 E N. 5055/2000, ATTRAVERSO L'EMISSIONE OBBLIGAZIONARIA DI DURATA VENTENNALE (L.488/01 E ART. 3 L.R. 19/03. RIMBORSO IN FAVORE DI DEXIA CREDIOP S.P.A. COLLEGATO AL CAP. ENTRATA N. 5124002
0602	02	ONERI DI GESTIONE FINANZIARIA	2011	V	AUT	1121010	INTERESSI PASSIVI SU ANTICIPAZIONI DI CASSA,APERTURE DI CREDITO ED ALTRE OPERAZIONI A BREVE TERMINE.S.O.
0602	02	ONERI DI GESTIONE FINANZIARIA	2011	S	AUT	1121020	ONERI PER RITARDAVO PAGAMENTO RATE DI MUTUI A CARICO DEL BILANCIO AUTONOMO REGIONALE.
0602	02	ONERI DI GESTIONE FINANZIARIA	2011	V	AUT	1132010	RESITUZIONE ANTICIPAZIONI DI CASSA ED ALTRE OPERAZIONI A BREVE TERMINE.
0602	03	MUTUI DIRETTI	2011	S	AUT	592039	ANNUALITA' DI AMMORTAMENTO MUTUO RIPIANO DISAVANZI PREGRESSI DI ESERCIZIO NEL SETTORE DEI TRASPORTI PUBBLICI LOCALI -QUOTA INTERESSI-(L.403/90, L.32/93 E D.L. 563/94).

SERVIZIO	UPB	DESCRIZIONE	ESERCIZIO	STATO	AUT VINC	CAPITOLO	OGGETTO
0602	03	MUTUI DIRETTI	2011	S	AUT	592040	ANNUALITA' DI AMMORTAMENTO MUTUO RIPIANO DI SAVANZI PROGRESSI DI ESERCIZIO NEL SETTORE DEI TRASPORTI PUBBLICI LOCALI - QUOTA CAPITALE- (L.403/90, L.32/93 E D.L. 563/94).
0602	03	MUTUI DIRETTI	2011	V	AUT	594010	ANNUALITA' DI CONTRIBUTI PER OO.PP. - EE.II CON LA CASSA DD.PP. (LL.RR.37/78 E 27/85) - QUOTA CAPITALE
0602	03	MUTUI DIRETTI	2011	V	AUT	594011	ANNUALITA' DI CONTRIBUTI PER OO.PP. - EE.II CON LA CASSA DD.PP. (LL.RR.37/78 E 27/85) - QUOTA INTERESSI
0602	03	MUTUI DIRETTI	2011	V	AUT	594013	MUTUO CASSA DD.PP. DI € 3.600.000.000. INTERVENTI URGENTI A FAVORE DELLE ZONE COLPITE DAGLI EVENTI CALAMITOSI NEL MESE DI OTTOBRE 1996 (LEGGE N.677/96) QUOTA CAPITALE (COLLEGATO AL CAP. ENTRATA 2058750).
0602	03	MUTUI DIRETTI	2011	V	AUT	594014	MUTUO CASSA DD.PP. DI € 3.600.000.000. INTERVENTI URGENTI A FAVORE DELLE ZONE COLPITE DAGLI EVENTI CALAMITOSI NEL MESE DI OTTOBRE 1996 (LEGGE N. 677/96) QUOTA INTERESSI (COLLEGATO AL CAP. ENTRATA 2058750).
0602	03	MUTUI DIRETTI	2011	V	AUT	1120025	RIMBORSO ALLE BANCHE SOMME A SEGUITO ESTINZIONE ANTICIPATA DEI MUTUI - INTESA CONVENZIONALE (ART. 3, CO. 2, L.R. N. 40/2007 E ART. 2, L.R. N. 10/2009) C.E. COLLEGATO 5124005.
0602	03	MUTUI DIRETTI	2011	V	AUT	1121035	ANNUALITA' A FAVORE DELL'ISTITUTO CENTROBANCA PER MUTUI CONCESSI ALLA COMUNITA' MONTANA DELLA MURGIA NORD-OCCIDENTALE (L.R. 37/78 E L.R. 27/85).QUOTA CAPITALE
0602	03	MUTUI DIRETTI	2011	V	AUT	1121036	ANNUALITA' A FAVORE DELL'ISTITUTO CENTROBANCA PER MUTUI CONCESSI ALLA COMUNITA' MONTANA DELLA MURGIA NORD-OCCIDENTALE (L.R. 37/78 E L.R. 27/85). QUOTA INTERESSI.
0602	03	MUTUI DIRETTI	2011	V	AUT	1121040	ANNUALITA' PER CONSOLIDAMENTO ESPOSIZIONE DEBITORIA GENERALE CON ISTITUTI DI CREDITO RIVENIENTE DA MUTUI - AGRARIO ED EDILIZIO, AL NETTO DELLE GIACENZA EX ART.4 BIS D.L. 12/9/93- E SUCCESSIVE INTEGRAZIONI, CAPITALE RESIDUO MUTUI DIRETTI ED INDIRETTI DA RICONTRATTARE NONCHE' MORATORIE CON ISTITUTI BANCARI PER MUTUI INDIRETTI ANNO 1991 E 1992.QUOTA CAPITALE.
0602	03	MUTUI DIRETTI	2011	V	AUT	1121041	ANNUALITA' PER CONSOLIDAMENTO ESPOSIZIONE DEBITORIA GENERALE CON ISTITUTI DI CREDITO RIVENIENTE DA MUTUI - AGRARIO ED EDILIZIO, AL NETTO DELLE GIACENZA EX ART.4 BIS D.L. 12/9/93- E SUCCESSIVE INTEGRAZIONI, CAPITALE RESIDUO MUTUI DIRETTI ED INDIRETTI DA RICONTRATTARE NONCHE' MORATORIE CON ISTITUTI BANCARI PER MUTUI INDIRETTI ANNO 1991 E 1992.QUOTA INTERESSI.
0602	03	MUTUI DIRETTI	2011	V	AUT	1121050	PRESTITO OBBLIGAZIONARIO DI DURATA VENTENNIALE PER RICAPITALIZZAZIONE AZIENDE SANITARIE ED OSPEDALIERE REGIONALI A COPERTURA DISAVANZI 2000 E RETRO - QUOTA CAPITALE - ACCANTONAMENTO DEL FONDO DI AMMORTAMENTO DEL PRESTITO DI CUI ALL'ART. 41 L. 448/01, ART. 18 L.R. 7/02 E ART. 4 L.R. 22/02.
0602	03	MUTUI DIRETTI	2011	V	AUT	1121051	PRESTITO OBBLIGAZIONARIO DI DURATA VENTENNIALE PER RICAPITALIZZAZIONE AZIENDE SANITARIE ED OSPEDALIERE REGIONALI A COPERTURA DISAVANZI 2000 E RETRO - QUOTA INTERESSI - ART. 18 L.R. 7/02 E ART. 4 L.R. 22/02.
0602	03	MUTUI DIRETTI	2011	V	AUT	1122020	ANNUALITA' MUTUO A COPERTURA PIANO DI RISANAMENTO APPROVATO CON LEGGE REG.LE 23/6/92 N 12 (D.L. 18/1/93 N 8 ART.20, LEGGE 68/93).QUOTA CAPITALE.
0602	03	MUTUI DIRETTI	2011	V	AUT	1122021	ANNUALITA' MUTUO A COPERTURA PIANO DI RISANAMENTO APPROVATO CON LEGGE REG.LE 23/6/92 N 12 (D.L. 18/1/93 N 8 ART.20, LEGGE 68/93).QUOTA INTERESSI
0602	03	MUTUI DIRETTI	2011	V	AUT	1122025	RIMBORSO QUOTA CAPITALE MUTUO VENTENNIALE CASSA DD.PP. DI € 200.000.000,00 PER RIPIANO DISAVANZI SANITARI ESERCIZI 2000 E PRECEDENTI, IVI COMPRESI QUELLI RELATIVI ALLA GESTIONE LIQUIDATORIA 1994 E RETRO PER LA QUOTA DI DISAVANZO NON GARANTITA DALLLO STATO. (LL.RR. N. 14/2001, N. 32/2001 E N. 7/2002)
0602	03	MUTUI DIRETTI	2011	V	AUT	1122026	SPESA PER ONERI DI PREAMMORTAMENTO E RIMBORSO QUOTA INTERESSI, MUTUO VENTENNIALE CASSA DD.PP. DI EURO 200.000.000,00 PER RIPIANO DISAVANZI SANITARI ESER.2000 E PRECEDENTI,COMPRESI QUELLI RELATIVI ALLA GESTIONE LIQUIDATORIA 1994 E RETRO PER QUOTA DI DISAVANZO NON GARANTITA DALLLO STATO. (LL.RR.14/2001,32/2001 E 7/2002)
0602	03	MUTUI DIRETTI	2011	V	AUT	1122027	RIMBORSO QUOTA CAPITALE MUTUO DECENNALE CASSA DD.PP. DI EURO 4.500.000,00 PER ACQUISTO IMMOBILE DA DESTINARE A SEDE DELLA DELEGAZIONE REGIONALE IN ROMA (L.R. 4/2003).
0602	03	MUTUI DIRETTI	2011	V	AUT	1122028	RIMBORSO QUOTA INTERESSI MUTUO DECENNALE CASSA DD.PP. DI EURO 4.500.000,00 PER ACQUISTO IMMOBILE DA DESTINARE A SEDE DELLA DELEGAZIONE REGIONALE IN ROMA, COMPRESI EVENTUALI ONERI DI PREAMMORTAMENTO. (L.R. 4/2003).
0602	03	MUTUI DIRETTI	2011	V	AUT	1122030	RIMBORSO SEMESTRALE QUOTA CAPITALE PRESTITO VENTICINQUENNALE DI € 150.000.000,00 DALLA B.E.I. (BANCA EUROPEA PER GLI INVESTIMENTI), DESTINATO ALLA COPERTURA DELLA QUOTA DI COFINANZIAMENTO REGIONALE DEL FOR PUGLIA 2000-2006. ATTI DI EROGAZIONE E QUIETANZA. (L.R. N. 7/2002, ART. 14).
0602	03	MUTUI DIRETTI	2011	V	AUT	1122031	RIMBORSO SEMESTRALE QUOTA INTERESSI PRESTITO VENTICINQUENNALE DI € 150.000.000,00 DALLA B.E.I. (BANCA EUROPEA PER GLI INVESTIMENTI), DESTINATO ALLA COPERTURA DELLA QUOTA DI COFINANZIAMENTO REGIONALE DEL FOR PUGLIA 2000-2006. ATTI DI EROGAZIONE E QUIETANZA. (L.R. N. 7/2002, ART. 14).
0602	03	MUTUI DIRETTI	2011	V	AUT	1122040	MUTUI DIRETTI CONTRATTI DALL'EX ERAP CON IL BANCO DI NAPOLI PER IL MIGLIORAMENTO DELLE INFRASTRUTTURE AGRICOLE (L. 1760/1928) ART. 35 L. 980/66.QUOTA CAPITALE.
0602	03	MUTUI DIRETTI	2011	V	AUT	1122041	MUTUI DIRETTI CONTRATTI DALL'EX ERAP CON IL BANCO DI NAPOLI PER IL MIGLIORAMENTO DELLE INFRASTRUTTURE AGRICOLE (L. 1760/1928) ART. 35 L. 980/66.QUOTA INTERESSI.
0602	03	MUTUI DIRETTI	2011	V	AUT	1122050	RATE DI AMMORTAMENTO MUTUI CONTRATTI CON VARI ISTITUTI DI CREDITO PER CONSOLIDAMENTO DEBITORIE EX ERAP (L.R. 14/98, ART.19 E L.R.16/99, ART. 18) QUOTA CAPITALE.
0602	03	MUTUI DIRETTI	2011	V	AUT	1122051	RATE DI AMMORTAMENTO MUTUI CONTRATTI CON VARI ISTITUTI DI CREDITO PER CONSOLIDAMENTO DEBITORIE EX ERAP (L.R. 14/98, ART.19 E L.R.16/99, ART. 18) QUOTA INTERESSI EURIBOR 6 MESI + 0,650%.

SERVIZIO	UPB	DESCRIZIONE	ESERCIZIO	STATO	AUT VINC	CAPITOLO	OGGETTO
0602	03	MUTUI DIRETTI	2011	V	AUT	1122060	RIMBORSO QUOTA CAPITALE MUTUO VENTENNALE CASSA DD.PP. DI EURO 100.000.000,00 PER ACQUISTO IMMOBILE DA DESTINARE A SEDE DELLA REGIONE PUGLIA E PER COSTRUZIONE SEDE CONSIGLIO REGIONALE (L.R. 1/2004).
0602	03	MUTUI DIRETTI	2011	V	AUT	1122061	RIMBORSO QUOTA INTERESSI MUTUO VENTENNALE CASSA DD.PP. DI EURO 100.000.000,00 PER ACQUISTO IMMOBILE DA DESTINARE A SEDE DELLA REGIONE PUGLIA E PER COSTRUZIONE SEDE CONSIGLIO REGIONALE, COMPRESI EVENTUALI ONERI DI PRERAMMORTAMENTO. (L.R. 1/2004).
0602	03	MUTUI DIRETTI	2011	V	AUT	1122062	RIMBORSO QUOTE DI CAPITALE MUTUO VENTENNALE CASSA DEPOSITI E PRESTITI DI EURO 50.000.000,00 DA DESTINARE AL COMPLETAMENTO DELLA COSTRUZIONE DELLA SEDE DEL CONSIGLIO REGIONALE
0602	03	MUTUI DIRETTI	2011	V	AUT	1122063	RIMBORSO QUOTE INTERESSI MUTUO VENTENNALE CASSA DEPOSITI E PRESTITI DI EURO 50.000.000,00 DA DESTINARE AL COMPLETAMENTO DELLA COSTRUZIONE DELLA SEDE DEL CONSIGLIO REGIONALE
0602	03	MUTUI DIRETTI	2011	V	AUT	1122070	PRESTITO OBBLIGAZIONARIO DI DURATA VENTENNALE DI EURO 270.000.000,00 PER RIFINANZIAMENTO E RISTRUTTURAZIONE DEBITI REGIONALI VERSO ISTITUTI BANCARI. RICORSO DELLA REGIONE AL MERCATO DEI CAPITALI PER L'ESTINZIONE ANTICIPATA DEL MUTUO PASSIVO CREDITOP PER SPESE DI INVESTIMENTO. ACCANTONAMENTO DEL FONDO DI AMMORTAMENTO DEL PRESTITO DI CUI ALL'ART. 41 L.448/2001. (L.R. 19/03 ART. 3). QUOTA INTERESSI.
0602	03	MUTUI DIRETTI	2011	V	AUT	1122071	ACCANTONAMENTO DEL FONDO DI AMMORTAMENTO DEL PRESTITO DI CUI ALL'ART. 41 L.448/2001. (L.R. 19/03 ART. 3). QUOTA INTERESSI.
0602	04	MUTUI CON ONERI A CARICO DELLO STATO	2011	V	VINC	114219	RATE DI AMMORTAMENTO MUTUO QUINDICENNALE IN FAVORE DI BANCA OPI CON ONERI A CARICO DELLO STATO L. 178/2002 - QUOTA CAPITALE.
0602	04	MUTUI CON ONERI A CARICO DELLO STATO	2011	V	VINC	114299	RATE DI AMMORTAMENTO IN FAVORE DELLA BANCA OPI S.P.A. CON ONERI A CARICO DELLO STATO (L.178/02) - QUOTA INTERESSI.
0602	04	MUTUI CON ONERI A CARICO DELLO STATO	2011	V	VINC	511041	ANNUALITA' DI AMMORTAMENTO MUTUO QUINDICENNALE PER LA PROSECUZIONE DEGLI INTERVENTI CONSEGUENTI AL TERREMOTO 1980/81 PER ESIGENZE ABITATIVE. ART. 3 L.32/92 E L. 388/2000. QUOTA CAPITALE.
0602	04	MUTUI CON ONERI A CARICO DELLO STATO	2011	V	VINC	511044	ANNUALITA' DI AMMORTAMENTO MUTUO QUINDICENNALE PER LA PROSECUZIONE DEGLI INTERVENTI CONSEGUENTI AL TERREMOTO 1980/81 PER ESIGENZE ABITATIVE. ART. 3 L.32/92 E L. 388/2000. QUOTA INTERESSI.
0602	04	MUTUI CON ONERI A CARICO DELLO STATO	2011	S	AUT	592010	ANNUALITA' PER ESTINZIONE QUINDICENNALE PASSIVITA' PREGRESSE A TUTTO IL 31.12.89 NEL SETTORE DI TRASPORTI PUBBLICI. LL.RR.13/82 E 11/90.
0602	04	MUTUI CON ONERI A CARICO DELLO STATO	2011	V	VINC	592041	ANNUALITA' DI AMMORTAMENTO MUTUO DODICENNALE DESTINATO A INVESTIMENTI NEL SETTORE DEL TPAL -QUOTA CAPITALE- (L. N.194/98 - ART. 2, COMMA 5).
0602	04	MUTUI CON ONERI A CARICO DELLO STATO	2011	V	VINC	592042	ANNUALITA' DI AMMORTAMENTO MUTUO DODICENNALE DESTINATO A INVESTIMENTI NEL SETTORE DEL TPAL -QUOTA CAPITALE- (L. N.194/98 - ART. 2, COMMA 5).
0602	04	MUTUI CON ONERI A CARICO DELLO STATO	2011	V	VINC	592043	ANNUALITA' DI AMMORTAMENTO DEL MUTUO QUINDICENNALE DESTINATO A INVESTIMENTI NEL SETTORE TPRL. - QUOTA INTERESSI - L. 194/98.
0602	04	MUTUI CON ONERI A CARICO DELLO STATO	2011	V	VINC	592044	ANNUALITA' DI AMMORTAMENTO DEL MUTUO QUINDICENNALE DESTINATO A INVESTIMENTI NEL SETTORE TPRL. - QUOTA CAPITALE - L. 194/98.
0602	04	MUTUI CON ONERI A CARICO DELLO STATO	2011	V	VINC	592045	MUTUO QUINDICENNALE CON ONERI DI AMMORTAMENTO A CARICO DELLO STATO PER INVESTIMENTO NEL TRASPORTO PUBBLICO LOCALE . L. N.166/02 ART. 13 COMMA 2, L.R. 18/02 ART. 4 COMMA 2 LETT. D - D.M. N. 3730 DEL 25/02/04. QUOTA CAPITALE.
0602	04	MUTUI CON ONERI A CARICO DELLO STATO	2011	V	VINC	592046	MUTUO QUINDICENNALE CON ONERI DI AMMORTAMENTO A CARICO DELLO STATO PER INVESTIMENTO NEL TRASPORTO PUBBLICO LOCALE . L. N.166/02 ART. 13 COMMA 2, L.R. 18/02 ART. 4 COMMA 2 LETT. D - D.M. N. 3730 DEL 25/02/04.QUOTA INTERESSI
0602	04	MUTUI CON ONERI A CARICO DELLO STATO	2011	V	VINC	592047	MUTUO QUINDICENNALE CON ONERI DI AMMORTAMENTO A CARICO DELLO STATO PER INVESTIMENTO NEL TRASPORTO PUBBLICO LOCALE . L. N.166/02 ART. 13 COMMA 2, L.R. 18/02 ART. 4 COMMA 2 LETT. D - D.M. N. 3731 DEL 25/02/04. QUOTA CAPITALE
0602	04	MUTUI CON ONERI A CARICO DELLO STATO	2011	V	VINC	592048	MUTUO QUINDICENNALE CON ONERI DI AMMORTAMENTO A CARICO DELLO STATO PER INVESTIMENTO NEL TRASPORTO PUBBLICO LOCALE . L. N.166/02 ART. 13 COMMA 2, L.R. 18/02 ART. 4 COMMA 2 LETT. D - D.M. N. 3731 DEL 25/02/04. QUOTA INTERESSI.
0602	04	MUTUI CON ONERI A CARICO DELLO STATO	2011	V	VINC	592060	ANNUALITA' DI AMMORTAMENTO MUTUO A CARICO DELLO STATO PER INTERVENTI MOBILITA' CICLISTICA L.366/98 E L. 166/2002. QUOTA CAPITALE
0602	04	MUTUI CON ONERI A CARICO DELLO STATO	2011	V	VINC	592061	ANNUALITA' DI AMMORTAMENTO MUTUO A CARICO DELLO STATO PER INTERVENTI MOBILITA' CICLISTICA L.366/98 E L. 166/2002. QUOTA INTERESSI
0602	04	MUTUI CON ONERI A CARICO DELLO STATO	2011	S	VINC	592070	ANNUALITA' DI AMMORTAMENTO MUTUO QUINDICENNALE A CARICO DELLO STATO PER ATTUAZIONE DEL PIANO SICUREZZA STRADALE L. 144/99. QUOTA CAPITALE
0602	04	MUTUI CON ONERI A CARICO DELLO STATO	2011	S	VINC	592071	ANNUALITA' DI AMMORTAMENTO MUTUO QUINDICENNALE A CARICO DELLO STATO PER ATTUAZIONE DEL PIANO SICUREZZA STRADALE L. 144/99. QUOTA INTERESSI
0602	04	MUTUI CON ONERI A CARICO DELLO STATO	2011	S	VINC	772000	SPESA PER PAGAMENTO RATE AMMORTAMENTO MUTUO DECENNALE A CARICO DELLO STATO DI LIRE 901 MILIARDI PER MAGGIORE SPESA SANITARIA 1990 L.334/90.QUOTA CAPITALE.
0602	04	MUTUI CON ONERI A CARICO DELLO STATO	2011	S	VINC	772001	SPESA PER PAGAMENTO RATE DI AMMORTAMENTO MUTUO DECENNALE A CARICO DELLO STATO DI LIRE 901 MILIARDI PER MAGGIORE SPESA SANITARIA 1990 L.334/90. QUOTA INTERESSI.
0602	04	MUTUI CON ONERI A CARICO DELLO STATO	2011	S	VINC	772002	SPESA PER PAGAMENTO RATE DI AMMORTAMENTO MUTUO DECENNALE A CARICO DELLO STATO DI LIRE 901 MILIARDI PER MAGGIORE SPESA SANITARIA 1990 L.334/90.QUOTA INTERESSI.
0602	04	MUTUI CON ONERI A CARICO DELLO STATO	2011	S	VINC	772003	SPESA PER PAGAMENTO RATE DI AMMORTAMENTO MUTUO DECENNALE A CARICO DELLO STATO DI LIRE 901 MILIARDI PER MAGGIORE SPESA SANITARIA 1990 - L. 334/90. QUOTA INTERESSI

SERVIZIO	UPB	DESCRIZIONE	ESERCIZIO	STATO	AUT VINC	CAPITOLO	OGGETTO
0602	05	RUOLI DI SPESA FISSA - CONCONSO REGIONALE NEGLI INTERESSI	2011	V	AUT	191010	ANNUALITA' CORRENTI PER CONTRIBUTI IN C. INTERESSI IN FAVORE DI COOPERATIVE E IMPRENDITORI PER OPERE DI MIGLIORAMENTO FONDARIO (LEGGI 984/77-752/86 E 153/75, LL.RR. 53/81, 54/81, 34/85 E 7/86).
0602	05	RUOLI DI SPESA FISSA - CONCONSO REGIONALE NEGLI INTERESSI	2011	V	AUT	191014	CONCONSO REGIONALE PER IL PAGAMENTO DEGLI INTERESSI PER MUTUI CONTRATTI DAI CONSORZI DI BONIFICA. ART. 24 L.20/02
0602	05	RUOLI DI SPESA FISSA - CONCONSO REGIONALE NEGLI INTERESSI	2011	V	AUT	191045	ANNUALITA' CORRENTI PER CONTRIBUTI IN C. INTERESSI A FAVORE DI PRIVATI PER LO SVILUPPO DELLA PROPRIETA' COLTIVATRICE. (L.R.N.66/80 E 53/81)
0602	05	RUOLI DI SPESA FISSA - CONCONSO REGIONALE NEGLI INTERESSI	2011	V	AUT	191065	RATE CONCONSO REGIONALE SUI MUTUI EROGATI AI SENSI DELLE LL.RR.N.34/78, N.64/80 E N.7/86 PER L'OCCUPAZIONE GIOVANILE E IL RECUPERO DELLE TERRE INCOLTE.
0602	05	RUOLI DI SPESA FISSA - CONCONSO REGIONALE NEGLI INTERESSI	2011	V	AUT	191070	L.R.N.3/90 - ANNUALITA' SUCCESSIVE ALLA PRIMA SU MUTUI DI RIPIANMENTOSPOSIZIONI DEBITORIE.
0602	05	RUOLI DI SPESA FISSA - CONCONSO REGIONALE NEGLI INTERESSI	2011	S	VINC	191073	L.286/89-ART.4-ANNUALITA' SUCCESSIVE ALLA PRIMA PER CONCONSO INTERESSI SU MUTUI DECENNALI DI CONSOLIDAMENTO.QUOTA DECENNALE DECORRENZA 1991-1992.
0602	05	RUOLI DI SPESA FISSA - CONCONSO REGIONALE NEGLI INTERESSI	2011	V	AUT	191076	L.31/91. ANNUALITA' SUCCESSIVE ALLA PRIMA PER CONCONSO INTERESSI FINANZIAMENTI DECENNALI DI CONSOLIDAMENTO DECORRENZA 1992-1993.
0602	05	RUOLI DI SPESA FISSA - CONCONSO REGIONALE NEGLI INTERESSI	2011	V	AUT	191125	SPESA PER CONCONSO REGIONALE NEGLI INTERESSI DI AMMORTAMENTO (II ANNUALITA' E SUCCESSIVE) PER I MUTUI CONTRATTI PER L'ATTUAZIONE DEGLI INTERVENTI PREVISTI DAI PIANI DI SVILUPPO DEI COMPARTI PRODUTTIVI. DELIBERAC. R. N. 773/88. LEGGE 64/86.
0602	05	RUOLI DI SPESA FISSA - CONCONSO REGIONALE NEGLI INTERESSI	2011	S	AUT	391010	ANNUALITA' PER CONCONSO NEGLI INTERESSI SU MUTUI DECENNALI ASSUNTI DA OPERATORI TURISTICI PER OPERE ESEGUITE IN OCCASIONE DEI MONDIALI DEL 90. L.556/88 E L.549/95, ART.3 COMMA 1.
0602	05	RUOLI DI SPESA FISSA - CONCONSO REGIONALE NEGLI INTERESSI	2011	V	AUT	491010	L.R. 3/86 URBANIZZAZIONE PRIMARIA.
0602	05	RUOLI DI SPESA FISSA - CONCONSO REGIONALE NEGLI INTERESSI	2011	V	VINC	491032	ANNUALITA' IN CONTO INTERESSI PER INTERVENTI CONCESSI IN EDILIZIA RURALE DI CUI AGLI ARTT.26 E 27 L.457/78.
0602	05	RUOLI DI SPESA FISSA - CONCONSO REGIONALE NEGLI INTERESSI	2011	V	AUT	592030	ANNUALITA' PER PAGAMENTO RATE MUTUI VENTICINQUENNALI ASSUNTI DALLE AZIENDE SPECIALI PER POTENZIAMENTO MATERIALE ROTABILE (LL.RR. 17/73, 42/74, 53/75).
0602	05	RUOLI DI SPESA FISSA - CONCONSO REGIONALE NEGLI INTERESSI	2011	V	AUT	594015	TRASFERIMENTI AI COMUNI ANNUALITA' PER CONCONSO INTERESSI SU MUTUI PER LA REALIZZAZIONE DI OPERE PUBBLICHE. ( L.R. 27/85 ).
0603	01	CONTROLLI	2011	V	AUT	3900	INTERVENTO FINANZIARIO PER LA COSTITUZIONE E AVVIO DI UNA SOCIETA' VEICOLO PER L'ATTUAZIONE DI PROCEDURE DI CARTOLARIZZAZIONE. (L.R. 18/2008 DI ASSESTAMENTO BILANCIO 2008)
0603	01	CONTROLLI	2011	V	AUT	3910	INTERVENTO FINANZIARIO PER L'ACQUISIZIONE DELLE PARTECIPAZIONI SOCIETARIE DETENUTE DA FINPUGLIA S.P.A. (L.R. 18/2008 DI ASSESTAMENTO BILANCIO 2008)
0603	01	CONTROLLI	2011	V	AUT	3920	SPESA PER IL RIPIANO DELLE PERDITE DI ESERCIZIO RELATIVE AL BILANCIO 2006 DELLA SOCIETA' -FATTO TERRITORIALE POLIS DEL SUD EST BARESE S.R.L. A.S.C. -MONOPOLI ED AL BILANCIO 2007 DEL CONSORZIO PER LO SVILUPPO DELL'AREA CONCA BARESE S.C.A.R.L.- WOLFETTA. (L.R. 32/2008, V^ VARIANTE AL BILANCIO 2008)
0603	01	CONTROLLI	2011	V	AUT	3930	INTERVENTO FINANZIARIO PER L'ACQUISIZIONE DELLE PARTECIPAZIONI SOCIETARIE DETENUTE DA INNOVA PUGLIA S.P.A. (ART. 19 L.R. 10/2009)
0603	01	CONTROLLI	2011	V	AUT	3940	SPESA PER LA COSTITUZIONE DELLA SOCIETA' VEICOLO PER L'ATTUAZIONE DELLE PROCEDURE DI CARTOLARIZZAZIONE. (ART. 42 L.R. 11/2009)
0603	01	CONTROLLI	2011	V	AUT	3945	SPESA PER IL FUNZIONAMENTO DELLA SOCIETA' VEICOLO PER L'ATTUAZIONE DELLE PROCEDURE DI CARTOLARIZZAZIONE ART. 42 L.R. 10/2009. (LEGE BILANCIO 2011)
0603	01	CONTROLLI	2011	V	AUT	3950	PARTICIPAZIONE ALLA RICAPITALIZZAZIONE DELLA SOCIETA' TRASPORTI PUBBLICI DI TERRA D'OTRANTO DI LECCO.(ART. 12 L.R. 21/2009)
0603	01	CONTROLLI	2011	V	AUT	3955	INTERVENTO FINANZIARIO PER L'ACQUISIZIONE DI N. 1000 AZIONI DI BANCA ETICA SOCIETA' COOPERATIVA PER AZIONI. (LEGE BILANCIO 2011)
0603	01	CONTROLLI	2011	V	AUT	3960	INTERVENTO FINANZIARIO PER L'ACQUISIZIONE DI N. 100 AZIONI DELLA SOCIETA' FORNEZITALIA S.P.A. (LEGE BILANCIO 2011)
0603	01	CONTROLLI	2011	V	AUT	3965	SPESA PER IL RIPIANAMENTO DELLE PERDITE DI ESERCIZIO AL 31/12/2010 DELLA SOCIETA' S.T.P. TERRA D'OTRANTO DI LECCO. (ART. L.R. ASSESTAMENTO 2011)
0603	01	CONTROLLI	2011	V	AUT	915040	INTERVENTO FINANZIARIO PER L'ACQUISIZIONE DI QUOTE DI CAPITALE SOCIALE DI TECNOPOLIS CSATA S.C.A.R.L. (L.R. 41/2007 E ART. 18 L.R. 10/2009)
0604	01	DEMANIO E PATRIMONIO	2011	V	AUT	3429	SPESA PER ATTUAZIONE DELL' ART. 6 DELLA L.R. 29/03. COLLEGATO AL CAPITOLO DI ENTRATA N. 409160.
0604	01	DEMANIO E PATRIMONIO	2011	V	AUT	3430	INTERVENTI SUL PATRIMONIO IMMOBILIARE, RISTRUTTURAZIONE, AMPLIAMENTO, MANUTENZIONE STRAORDINARIA, ADEGUAMENTO A NORMATIVE VIGENTI, NONCHÉ ONERI CONNESSI ALL'ACQUISIZIONE DI BENI AL PATRIMONIO REGIONALE. L.R. N..27/95

SERVIZIO	UPB	DESCRIZIONE	ESERCIZIO	STATO	AUT VINC	CAPITOLO	OGGETTO
0604	01	DEMANIO E PATRIMONIO	2011	V	AUT	3431	SEPE DI GESTIONE ED INTERVENTI DIRETTI E/O TRAMITE L'AUTORITA' MILITARE (ART. 54 DEL CODICE DELLA NAVIGAZIONE) COLLEGATO AL CAP. ENTRATA 3062700.
0604	01	DEMANIO E PATRIMONIO	2011	S	AUT	3435	INTERVENTI SU PATRIMONIO IMMOBILIARE TRASFERITO E O DA TRASFERIRE AI COMUNI DI BARI E S. VITO DEI NORMANNI E GALLIPOLI (ART.16 L.R.15/92, ART. 11 L.R. 37/94, L.R.28/2000.
0604	01	DEMANIO E PATRIMONIO	2011	V	AUT	3445	SEPE PER LA VALORIZZAZIONE DEGLI IMMOBILI REGIONALI. L.R. 27/1995 (ART. L.R. ASSESTAMENTO 2011). COLLEGATO AL C.E. 4091000
0604	01	DEMANIO E PATRIMONIO	2011	V	AUT	3446	SEPE PER L'ISTRUTTORIA DELLE PRATICHE DI CONCESSIONE LOCAZIONE DI BENI REGIONALI E FUNZIONI DI CONTROLLO LL.RR.67/80-5/85 E 27/95 ART.30.
0604	01	DEMANIO E PATRIMONIO	2011	V	AUT	3666	SEPE PER LA COSTRUZIONE ARCHIVI REGIONALI E/O RISTRUTTURAZIONE E ADEGUAMENTI A NORMATIVA VIGENTE D.IVO N. 42/2004.
0604	01	DEMANIO E PATRIMONIO	2011	V	AUT	3670	IMPOSTE, SOVRIMPOSTE, TASSE ADDIZIONALI CONTRIBUITI ED ONERI DIVERSI RELATIVI ALL'ALIENAZIONE DI BENI DEL PATRIMONIO REGIONALE.
0604	01	DEMANIO E PATRIMONIO	2011	V	AUT	3680	SEPE PER L'AMMINISTRAZIONE DEL DEMANIO E DEL PATRIMONIO REGIONALE COMPRESSE SPESE DI GESTIONE E CONTENZIOSI. L.R. 27/95.
0604	01	DEMANIO E PATRIMONIO	2011	S	AUT	3685	FONDO SPECIALE DEI PROVENTI DELL'ALIENAZIONE DI BENI IMMOBILI. (ART.30 L.R.27/95).
0604	01	DEMANIO E PATRIMONIO	2011	S	AUT	3686	PARTECIPAZIONE AZIONARIA DELLA REGIONE PUGLIA AL CAPITALE SOCIALE DI TECOPOLIS CSATA NOVUS ORTUS.
0604	01	DEMANIO E PATRIMONIO	2011	V	AUT	3690	SEPE PER INTERVENTI DI PIANIFICAZIONE, SPERIMENTAZIONE, MONITORAGGIO, RIQUALIFICAZIONE E VALORIZZAZIONE RELATIVI AL DEMANIO MARITTIMO AI SENSI DELLA L.R. 17/2006 E DEL D.LGS N. 85/2010.
0604	01	DEMANIO E PATRIMONIO	2011	V	AUT	3692	SEPE PER LA CURA DEGLI ASPETTI DOMINICALI E PER L'ESERCIZIO DELLE FUNZIONI AMMINISTRATIVE DI GESTIONE DEL DEMANIO MARITTIMO. (L.R. 17/2006 E D.LGS. N. 85/2010).
0604	01	DEMANIO E PATRIMONIO	2011	V	AUT	131050	AUTUAZIONE DEGLI INTERVENTI PREVISTI DALL'ART.15 LETTERA H L.R.N. 54/81 NEL SETTORE DELL'IRRIGAZIONE. SEPE PER LA GESTIONE DEGLI IMPIANTI IRRIGUI COLLETTIVI REGIONALI.
0604	01	DEMANIO E PATRIMONIO	2011	V	AUT	131055	INTERVENTI PREVISTI DALL'ART. 15 LETTERA H L.R. 54/81. ONERI PREGRESSIDERIVANTI DALLA GESTIONE DIRETTA DEGLI IMPIANTI IRRIGUI COLLETTIVI.
0604	01	DEMANIO E PATRIMONIO	2011	V	AUT	131060	SEPE PER LA FORNITURA DI ENERGIA ELETTRICA PER IL FUNZIONAMENTO DEI POZZI IRRIGUI DI PROPRIETA' REGIONALE L.R. 15/94
0604	01	DEMANIO E PATRIMONIO	2011	S	AUT	131070	SALDO MAGGIORI SPESE PER FUNZIONI TRASFERITE ALLA REGIONE CON D.P.R. 18.4.79 RELATIVE ALLA GESTIONE DEGLI IMPIANTI IRRIGUI COLLETTIVI PER GLI ANNI DAL 1986 AL I SEMESTRE 1991.
0604	01	DEMANIO E PATRIMONIO	2011	V	AUT	131072	SEPE PER LA GESTIONE DEGLI IMPIANTI IRRIGUI REGIONALI , COMPRESI ONERI PER TRANSAZIONI GIUDIZIALI E SENENZE L.R.15/94.
0604	01	DEMANIO E PATRIMONIO	2011	S	AUT	131073	TRASFERIMENTO DI FONDI AI CONSORZI DI BONIFICA PER LA GESTIONE DI IMPIANTI IRRIGUI REGIONALI. L.R. 18.4.94 N. 15.
0604	01	DEMANIO E PATRIMONIO	2011	S	AUT	131074	INTERVENTI DIRETTI ED INDIRETTI PER ADEGUAMENTO NORME CEE IMPIANTI IRRIGUI.
0604	01	DEMANIO E PATRIMONIO	2011	S	AUT	131075	TRASFERIMENTO DI FONDI AI CONSORZI DI BONIFICA TERRA D'APULIA E STORNARA E TABA PER I MAGGIORI COSTI SOSTENUTI PER LA GESTIONE DEGLI IMPIANTI DI CUI ALLA LEGGE N. 15/94. ONERI PREGRESSI.
0604	01	DEMANIO E PATRIMONIO	2011	V	AUT	131076	INTERVENTI DI MANUTENZIONE STRAORDINARIA DEGLI IMPIANTI IRRIGUI REGIONALI.
0604	01	DEMANIO E PATRIMONIO	2011	V	AUT	131077	POLIZZE ASSICURATIVE PER LA COPERTURA DEI RISCHI DI NATURA PROFESSIONALE A FAVORE DEI DIPENDENTI REGIONALI -ART. 18 COMMA 1 e COMMA 2, 109/94 E SUCCESSIVE MODIFICHE-
0604	01	DEMANIO E PATRIMONIO	2011	V	AUT	131079	SEPE PER IL PERSONALE IMPIEGATO NELLA GESTIONE DEGLI IMPIANTI IRRIGUI REGIONALI.
0604	01	DEMANIO E PATRIMONIO	2011	V	AUT	512010	REALIZZAZIONE SEDI UFFICI REGIONE -NUOVA SEDE IRIIP DI CASTELLUCCIO DEI SAURI. (ART. 17 L.R. 28/2000).
0604	01	DEMANIO E PATRIMONIO	2011	S	AUT	512015	SEPE PER L'ATTIVAZIONE DELLE PROCEDURE CONCORSUALI PER LA REALIZZAZIONE DELLA NUOVA SEDE PER GLI UFFICI REGIONALI NELLA CITTA' DI BARI (L.R. 6/1996).
0604	01	DEMANIO E PATRIMONIO	2011	S	AUT	961040	SEPE DI MANUTENZIONE DELLE STRUTTURE DI PROPRIETA' REGIONALE UTILIZZATE PER LO SVOLGIMENTO DI ATTIVITA' FORMATIVE.
0605	01	ONERI COMUNI NON RIPARTITI	2011	V	AUT	1220	INDENNITA' DI MISSIONE E RIMBORSO SPESE AL PRESIDENTE, AGLI ASSESSORI E AI CONSIGLIERI REGIONALI DELEGATI DAL PRESIDENTE PER L'ESERCIZIO DEL LOBO MANDATO. L.R. 7.8.1979, N. 50 E SUCCESSIVE MODIFICAZIONI E INTEGRAZIONI.
0605	01	ONERI COMUNI NON RIPARTITI	2011	V	AUT	1278	SEPE PER AVVISI DI GARA, INFORMAZIONE AI CITTADINI, PUBBLICITA' E CONCORSI.
0605	01	ONERI COMUNI NON RIPARTITI	2011	V	AUT	2020	SEPE PER IL FUNZIONAMENTO DI CONSIGLI, COMITATI E COMMISSIONI, COMPRESI I GETTONI DI PRESENZA, LE INDENNITA' DI MISSIONE ED IL RIMBORSO DI SPESE AI COMPONENTI ESTRANEI ALL' AMMINISTRAZIONE REGIONALE-LLAR N.29/74 E N.27/75.N. 15/78 ART. 11. L.R.N. 68/80 L.R.N. 7/82 LEGGE 203/82 E L.R. 45/81 S.O.
0605	01	ONERI COMUNI NON RIPARTITI	2011	V	AUT	3048	SERVIZIO MENSA DIPENDENTI REGIONALI COMPRESO PERSONALE DIRIGENZIALE. ART.28 L.R. 26/84.
0605	01	ONERI COMUNI NON RIPARTITI	2011	V	AUT	3380	SERVIZIO AUTOMOBILISTICO PER LA RAPPRESENTANZA REGIONALE E PER GLI UFFICI CENTRALI E PERIFERICI DELLA REGIONE.
0605	01	ONERI COMUNI NON RIPARTITI	2011	V	AUT	3440	SEPE CONDANNATI DI RISCALDAMENTO- PULIZIA, ACQUA, LUCE PER I LOCALI IN PROPRIETA' E IN LOCAZIONE ADIBITI A UFFICI REGIONALI.
0605	01	ONERI COMUNI NON RIPARTITI	2011	V	AUT	3460	SEPE PER L'ACQUISTO DI MOBILI,SUPPELLETTILI,MACCHINE ED ATTREZZATURE VARIE PER GLI UFFICI REGIONALI.
0605	01	ONERI COMUNI NON RIPARTITI	2011	V	AUT	3461	SEPE PER LA MANUTENZIONE ORDINARIA DI MOBILI,MACCHINE ED ATTREZZATURE VARIE PER GLI UFFICI REGIONALI.



SERVIZIO	UPB	DESCRIZIONE	ESERCIZIO	STATO	AUT VINC	CAPITOLO	OGGETTO
0605	01	ONERI COMUNI NON RIPARTITI	2011	V	AUT	3470	SPESE PER TRASLOCHI E FACCHINAGGIO.
0605	01	ONERI COMUNI NON RIPARTITI	2011	V	AUT	3480	ASSICURAZIONE DI BENI MOBILI ED IMMOBILI CONTRO DANNI, INCENDI E FURTI.
0605	01	ONERI COMUNI NON RIPARTITI	2011	V	AUT	3482	POLIZZA RTC DIRIGENTI E FUNZIONARI CON INCARICO A.P. E P.O. AMMINISTRAZIONE REGIONALE L.R. 13/88 ART. 43 CCNL DEL 14/09/2000.
0605	01	ONERI COMUNI NON RIPARTITI	2011	V	AUT	3483	POLIZZA RTC PER FUNZIONARI CON INCARICO P.O. - CCNL CODE CONTRATTUALI COMPARTO EE.II.L. REGIONI 2000/2001 - ART. 43 COM. 1.
0605	01	ONERI COMUNI NON RIPARTITI	2011	V	AUT	3484	POLIZZA RISCHIO MISSIONI E ADEMPIMENTI DI SERVIZIO L.R.22/90
0605	01	ONERI COMUNI NON RIPARTITI	2011	V	AUT	3490	SERVIZIO DI VIGILANZA, CUSTODIA, ECC-DEGLI UFFICI REGIONALI.
0605	01	ONERI COMUNI NON RIPARTITI	2011	V	AUT	3500	SPESE PER IL NOLEGGIO DI MACCHINE D'UFFICIO, PER FOTOCOPIATRICI E PER L'ESECUZIONE DI LAVORO IN SERVICE.
0605	01	ONERI COMUNI NON RIPARTITI	2011	V	AUT	3520	SPESE VARIE D'UFFICIO: CANCELLERIA E FORNITURA DI MATERIALE SPECIALE, FORNITURA DI STAMPATI, CARTA BIANCA E DA LETTERA, RILEGATURA, SPESE PER LA STAMPA DEI BILANCI PREVENTIVI E CONSUNTIVI DELLA REGIONE E DEI RELATIVI DOCUMENTI, DELLA RELAZIONE SULL'ATTIVITA' DELL'ANNE REGIONALE, BOLLATURA ATTI, CARTA BOLLATA, BOLLI, PUBBL. VARIE, STAMPE, CRONACHE DELLA REGIONE PUGLIA.
0605	01	ONERI COMUNI NON RIPARTITI	2011	V	AUT	3530	SPESE TELEFONICHE E PER CABLAGGIO E GESTIONE DI RETI DI TRASMISSIONE DATI PER LE SEDI DEGLI UFFICI REGIONALI
0605	01	ONERI COMUNI NON RIPARTITI	2011	V	AUT	3540	SPESE POSTALI E TELEGRAFICHE.
0605	01	ONERI COMUNI NON RIPARTITI	2011	V	AUT	3560	SPESE PER L'ACQUISTO DI LIBRI, RIVISTE E GIORNALI E ASSOCIAZIONE, ANCHE VIA ON-LINE ALLA RACCOLTA UFFICIALE DELLE LEGGI, ALLA GAZZETTA UFFICIALE E BANCHE DATI DI RILEVANZA GIURIDICA E AMMINISTRATIVA.
0605	01	ONERI COMUNI NON RIPARTITI	2011	V	AUT	3600	SPESE CONTRATTUALI A CARICO DELL'ENTE REGIONE E CONTRIBUTI UNIFICATI DI ISCRIZIONE A RUOLO DI CUI ALLA LEGGE 488/99 E IMPOSTE DI REGISTRAZIONE
0605	01	ONERI COMUNI NON RIPARTITI	2011	V	AUT	3640	SPESE PER L'AUTOMAZIONE DEI SERVIZI AMMINISTRATIVI, GESTIONALI E DI PROGRAMMAZIONE.
0605	01	ONERI COMUNI NON RIPARTITI	2011	V	AUT	3650	SPESE PER ACQUISTO E NOLEGGIO DI ATTREZZATURE E SUPPORTI INFORMATICI PER IL MIGLIORAMENTO DELLA FUNZIONALITA' DEI SERVIZI.
0605	01	ONERI COMUNI NON RIPARTITI	2011	V	AUT	3660	IMPOSTE, SOVRIMPOSTE, TASSE ADDIZIONALI, CONTRIBUTI ED ONERI DIVERSI RELATIVI AL PATRIMONIO REGIONALE NONCHE' PER LOCALI CONDOTTI IN LOCAZIONE A CURA DEL SERVIZIO ECONOMATO.
0605	01	ONERI COMUNI NON RIPARTITI	2011	V	AUT	3665	SPESE PER LA GESTIONE DEGLI ARCHIVI REGIONALI.
0605	02	ONERI COMUNI RIPARTITI	2011	V	AUT	3059	INDENNITA' E RIMBORSO SPESE DI TRASPORTO PER MISSIONI ESPIETATE IN ITALIA PER SOPRALLUOGHI E ISPEZIONI NECESSARI PER IL RILASCIO DI AUTORIZZAZIONI E/O CONCESSIONI REGIONALI PER LE QUALI GLI Istanti VERSANO SOMME PER L'ISTRUTTORIA. LL.RR. 18 E 23/74, 16/80, 22/81 E 26/84 E SUCCESSIVE MODIFICAZIONI.
0605	02	ONERI COMUNI RIPARTITI	2011	V	AUT	3060	INDENNITA' E RIMBORSO SPESE DI TRASPORTO PER MISSIONI A CARATTERE NON CONTINUATIVE ESPIETATE IN ITALIA LL.RR. 18 E 23/74, 16/80, 22/81 E 26/84 E SUCCESSIVE MODIFICAZIONI.
0605	02	ONERI COMUNI RIPARTITI	2011	V	AUT	3061	INDENNITA' E RIMBORSO SPESE DI TRASPORTO PER MISSIONI A CARATTERE CONTINUATIVO ESPIETATE IN ITALIA. L.R. 42/79 E SUCCESSIVE MODIFICAZIONI
0605	02	ONERI COMUNI RIPARTITI	2011	V	AUT	3062	INDENNITA' E RIMBORSO SPESE DI TRASPORTO PER MISSIONI ESPIETATE ALL'ESTERO. L.R. 42/79 E SUCCESSIVE MODIFICAZIONI.
0605	02	ONERI COMUNI RIPARTITI	2011	V	AUT	3185	SPESE PER IL POTENZIAMENTO E LA COMUNICAZIONE DEI SETTORI RAGIONERIA E FINANZE E L'IMPLEMENTAZIONE DEI SISTEMI INFORMATIVI CONTABILI. ART. 103 L.R. 28/01.
0605	02	ONERI COMUNI RIPARTITI	2011	V	AUT	3220	SPESE PER IL VESTIARIO AL PERSONALE AVENTE DIRITTO. - L.R. N. 43/79.
0605	02	ONERI COMUNI NON RIPARTITI	2011	V	AUT	3420	MANUTENZIONE E RIPARAZIONE ORDINARIA DI IMMOBILI DI PROPRIETA' REGIONALE E/O CONDOTTI IN LOCAZIONE.
0800	01	COORDINAMENTO DI AREA 08	2011	V	AUT	3050	AZIONI DI ASSISTENZA TECNICA PER L'ATTUAZIONE DEI PROGRAMMI DI RIORGANIZZAZIONE DELLA REGIONE.
0801	01	PERSONALE	2011	V	AUT	1360	SPESE PER CONTRATTI DI COLLABORAZIONE COORDINATA E CONTINUATIVA. REGOLAMENTO N. 11/2010.
0801	01	PERSONALE	2011	V	AUT	3020	STIPENDI, RETRIBUZIONI E ALTRI ASSEGNI FISSI AL PERSONALE DI RUOLO E NON DI RUOLO, CON ESCLUSIONE DEL PERSONALE DIRIGENZIALE. (L.R. 18/74 E SUCCESSIVE - C.C.N.L.).
0801	01	PERSONALE	2011	V	AUT	3021	RETRIBUZIONI AL PERSONALE REGIONALE IN APPLICAZIONE DELL'ART.28 DELLA L.R. 21/94.
0801	01	PERSONALE	2011	V	AUT	3022	SPESE PER MAGGIORI ONERI CONTRATTUALI DERIVANTI DALLA APPLICAZIONE DEL NUOVO CONTRATTO DI LAVORO A FAVORE DEI DIPENDENTI. S.O.
0801	01	PERSONALE	2011	V	AUT	3023	FONDO TRATTAMENTO ECONOMICO ACCESSORIO DEL C.C.N.L.
0801	01	PERSONALE	2011	V	AUT	3024	ONERI DERIVANTI DALL'APPLICAZIONE DELLA L.R. 7/97 ART.27.
0801	01	PERSONALE	2011	V	AUT	3025	DIFFERENZE RETRIBUTIVE AL PERSONALE DI COMPARTO A SEGUITO CONCILIAZIONI O PROVVEDIMENTI GIUDIZIARI.
0801	01	PERSONALE	2011	V	AUT	3026	DIFFERENZE RETRIBUTIVE AL PERSONALE DIRIGENTE A SEGUITO CONCILIAZIONI O PROVVEDIMENTI GIUDIZIARI.
0801	01	PERSONALE	2011	V	AUT	3027	INTEGRAZIONE FONDO TRATTAMENTO ACCESSORIO E RETRIBUZIONE POSIZIONE E RISULTATO).

SERVIZIO	UPB	DESCRIZIONE	ESERCIZIO	STATO	AUT VINC	CAPITOLO	OGGETTO
0801	01	PERSONALE	2011	V	AUT	3029	STIPENDI, RETRIBUZIONI E ALTRI ASSEgni FISSI AL PERSONALE DIRIGENZIALE DI RUOLO E NON DI RUOLO (CC. CC. NN. LL.)
0801	01	PERSONALE	2011	V	AUT	3030	STIPENDI ED ALTRI ASSEgni FISSI AL PERSONALE REGIONALE A CUI SI APPLICA IL CONTRATTO COLLETTIVO NAZIONALE DEI GIORNALISTI (L. 150/2000 E D.L. 422/2001)
0801	01	PERSONALE	2011	V	AUT	3031	ONERI PREVIDENZIALI ED ASSISTENZIALI E ASSICURAZIONI OBBLIGATORIE E QUOTA DI CONCORSO PENSIONISTICHE A CARICO ENTE. S.O.
0801	01	PERSONALE	2011	S	AUT	3035	SEPE PER IL MIGLIORAMENTO DELL'EFFICIENZA DEI SERVIZI.S.O.
0801	01	PERSONALE	2011	V	AUT	3039	CONGUAGLIO DIFFERENZE ALIQUOTE ORARIE SU COMPENSI PER LAVORO STRAORDINARIO PRESTATO NEGLI ANNI PREGRESSI. COMPENSI PER LAVORO STRAORDINARIO EX ART. 19 L.R. 13/88.
0801	01	PERSONALE	2011	V	AUT	3040	COMPENSI PER LAVORO STRAORDINARIO.
0801	01	PERSONALE	2011	V	AUT	3054	INTERESSI, RIVALUTAZIONE, SEPE LEGALI E PROCEDIMENTALI E RELATIVI ACCESSORI DI LEGGE.
0801	01	PERSONALE	2011	V	AUT	3055	INDENNITA' SUPPLEMENTARE IN APPLICAZIONE DELL'ART.17 DEL CCNL 1999. AREA DIRIGENZIALE - RISOLUZIONE CONSENSUALE RAPPORTO DI LAVORO.
0801	01	PERSONALE	2011	V	AUT	3056	INDENNITA' SUPPLEMENTARE INCENTIVAZIONE ESODO DEL PERSONALE - RISOLUZIONE CONSENSUALE RAPPORTO DI LAVORO.
0801	01	PERSONALE	2011	V	AUT	3110	ECOD INDENNIZZO D.P.R. N. 686 DEL 3/5/87 - ART 51 L.R. 13/88 ART. 55. S.O.
0801	01	PERSONALE	2011	V	AUT	3120	SEPE PER ACERTAMENTI SANITARI (L.274/91, DPR 394/94 ART. 6, L.335/95 ART. 2 COMMA 12, DPR 461/01.)
0801	01	PERSONALE	2011	V	AUT	3170	SEPE PER IL FUNZIONAMENTO DEL SERVIZIO DI ASSISTENZA FISCALE (ART. 78 LEGGE 30 DICEMBRE 1991, N.413). SPORTELLO TELEMATICO.
0801	01	PERSONALE	2011	V	AUT	3175	SEPE PER IL FUNZIONAMENTO DEL COMITATO DELLE PARI OPPORTUNITA' DELLA REGIONE PUGLIA
0801	01	PERSONALE	2011	V	AUT	3200	RIMBORSO SEPE DI CURA PER INFERNITA' DIPENDENTI DA CAUSE DI SERVIZIO.
0801	01	PERSONALE	2011	V	AUT	3280	INTEGRAZIONE LIQUIDAZIONE DI INDENNITA' DI FINE SERVIZIO, DI BUONSCITA, DI ANZIANITA' ED ALTRE ANALOGHE AL PERSONALE REGIONALE COLLOCATO A RIPOSO E/O LORO SUPERSTITI (L.R. 13/12/83 N.22) .
0801	01	PERSONALE	2011	V	AUT	3290	ACCANTONAMENTO T.F.R. A FAVORE DEL PERSONALE O.P.T.I. ENTE IRRIGAZIONE NON INQUADRATO NEI RUOLI REGIONALI.
0801	01	PERSONALE	2011	V	AUT	3300	RIMBORSO AGLI ENTI DI APPARTENENZA DELLE SEPE RELATIVE AL PERSONALE COMANDATO, OVVERO IN UTILIZZAZIONE PROVVISORIA, PRESSO GLI UFFICI REGIONALI. (PERSONALE IN ASPETTATIVA EX LEG. N. 142/90)
0801	01	PERSONALE	2011	V	AUT	3319	RIMBORSO AD ENTI PER SEPE ANTICIPATE PER PERSONALE EX LEGGE 285/77.
0801	01	PERSONALE	2011	S	AUT	3320	RIMBORSO AGLI ENTI DI APPARTENENZA DELLE SEPE RELATIVE AL PERSONALE COMANDATO PRESSO GLI UFFICI REGIONALI - ANNI PREGRESSI.
0801	01	PERSONALE	2011	V	AUT	3350	CCNL - FORMAZIONE ED AGGIORNAMENTO PROFESSIONALE PERSONALE DIRIGENTE.
0801	01	PERSONALE	2011	V	AUT	3360	CCNL - FORMAZIONE E AGGIORNAMENTO PROFESSIONALE PERSONALE APPARTENENTE ALLE CAT. A, B, C, D.
0801	01	PERSONALE	2011	V	AUT	3364	DIFFERENZA TRA FONDO STANZIATO E FONDO SPETTANTE IN APPLICAZIONE DEL CCNL 22.2.2006 PER IL PERSONALE DIRIGENZIALE.
0801	01	PERSONALE	2011	V	AUT	3365	C.C.N.L. - RETRIBUZIONE DI POSIZIONE E DI RISULTATO AREA DIRIGENZIALE.
0801	01	PERSONALE	2011	V	AUT	3366	INTEGRAZIONE DEL FONDO RETRIBUZIONI DI RISULTATO AREA DIRIGENZIALE ALIMENTATO CON RISORSE DERIVANTI DA INCARICHI ESTERNI SVOLTI DAI DIRIGENTI IN RAGIONE DEL LORO UFFICIO E/O SU DESIGNAZIONE DELL'AMMINISTRAZIONE. D.LVO 165/01 CONNESSO AL CAP. ENTR. 3066000
0801	01	PERSONALE	2011	V	AUT	3368	RETRIBUZIONE DI POSIZIONE E DI RISULTATO - DIRIGENTI ASSUNTI A TEMPO DETERMINATO CON CONTRATTO DI NATURA PRIVATISTICA
0801	01	PERSONALE	2011	V	AUT	3370	SEPE PER CONCORSI L.R. 7/97.
0801	01	PERSONALE	2011	V	AUT	3371	CONTRIBUTO ALL'ARAN (ART.46, COMMA 8 LETT. A D.L.VO 165/2001)
0801	01	PERSONALE	2011	V	AUT	3372	SEPE PER ESPLETAMENTO PROCEDURE CONCORSUALI PER RECLUTAMENTO PERSONALE DI COMPARTO E DIRIGENZIALE.
0801	01	PERSONALE	2011	V	AUT	3373	INTEGRAZIONE SEPE PER L'ESPLETAMENTO PROCEDURE CONCORSUALI PER RECLUTAMENTO PERSONALE DI COMPARTO E DIRIGENZIALE, ALIMENTATO CON RISORSE RIVENIENTI DAL VERSAMENTO DI CONTRIBUTO EFFETTUATO DAI CANDIDATI (COLLEGATO AL CAPITOLO DI ENTRATA N. 3063373)
0802	01	ENTI LOCALI	2011	V	AUT	1720	SEPE PER L'ESPLETAMENTO DELLE ELEZIONI REGIONALI.
0802	01	ENTI LOCALI	2011	V	AUT	1730	CONTRIBUTO STRAORDINARIO IN FAVORE DEGLI ORGANI DI LIQUIDAZIONE DELLE SOPPRESSE COMUNITA' MONTANE. ART. 9 L.R. N. 5/2010.
0802	01	ENTI LOCALI	2011	V	AUT	1740	SEPE PER LO SVOLGIMENTO DI REFERENDUM DI CUI ALLA L.R.26/73 E SUCCESSIVE MODIFICHE (L.R. N. 36/2008 ART. 14)
0802	01	ENTI LOCALI	2011	V	AUT	1750	SEPE PER IL CONFERIMENTO DI FUNZIONI E COMPITI AMMINISTRATIVI AL SISTEMA DELLE AUTONOMIE LOCALI. (L.R. N. 36/2008 ART. 14)
0802	01	ENTI LOCALI	2011	V	AUT	3051	SEPE PER L'ATTRIBUZIONE DELLE INDENNITA' DI TRASFERIMENTO AI DIPENDENTI REGIONALI IN MOBILITA' PRESSO GLI ENTI LOCALI. (L.R. N. 36/2008 ART. 14)
0802	01	ENTI LOCALI	2011	V	AUT	1010010	TRASFERIMENTO AL CONSORZIO INTERPROVINCIALE DEI TRULLI E DELLE GROTTE DI MARTINA FRANCA PER FRONTEGGIARE GLI ADEMPIMENTI DELLA GESTIONE LIQUIDATORIA. (ART. 40, COMMA 2, L.R. N. 10/2007) .
0802	01	ENTI LOCALI	2011	V	AUT	1010020	SEPE PER LO SVOLGIMENTO DEI CORSI DI FORMAZIONE E DI PERFEZIONAMENTO PER GLI AGENTI DI POLIZIA LOCALE, URBANA E RURALE L.R. 1/74
0802	01	ENTI LOCALI	2011	V	AUT	1010025	SEPE PER MODIFICHE CIRCOSCRIZIONI COMUNALI. (L.R. N.26/73)
0802	01	ENTI LOCALI	2011	V	AUT	1010030	CONTRIBUTI PER IL POTENZIAMENTO DELLE STRUTTURE DI POLIZIA URBANA L.R. 61/80

SERVIZIO	UPB	DESCRIZIONE	ESERCIZIO	STATO	AUT VINC	CAPITOLO	OGGETTO
0802	01	ENTI LOCALI	2011	V	AUT	1010035	CONTRIBUTO STRAORDINARIO AL COMUNE DI TARANTO (ART. 9 L.R. 21/2009)
0802	01	ENTI LOCALI	2011	S	AUT	1081096	SEPE PER LA REDAZIONE DEI PROGETTI DI RILEVANTE INTERESSE ECONOMICO-TERRITORIALE L.R. 8/83 ART. 22
0803	01	ONERI COMUNI NON RIPARTITI	2011	V	AUT	1280	SEPE PER LA PUBBLICAZIONE DEGLI ATTI DELLA GIUNTA REGIONALE, DEL BOLLETTINO UFFICIALE.
0803	01	ONERI COMUNI NON RIPARTITI	2011	V	AUT	1305	SEPE PER L'AUTOMAZIONE DEL SETTORE LEGALE
0803	01	ONERI COMUNI NON RIPARTITI	2011	S	AUT	2040	SEPE PER IL FUNZIONAMENTO DEL COMITATO REGIONALE DI CONTROLLO E SUE DIRAMAZIONI LL.RR.12/72 - 5/73 E SUCCESSIVE MODIFICAZIONI.
0803	01	ONERI COMUNI NON RIPARTITI	2011	S	AUT	3070	INDENNITA' DI MISSIONE AL PERSONALE - 1990 L.R.15.5.1980,N.44, E SUCCESSIVE MODIFICAZIONI ED INDEGNAZIONI.- ONERI PREGRESSI-
0803	01	ONERI COMUNI NON RIPARTITI	2011	V	AUT	3400	FITTO DI LOCALI.
0803	01	ONERI COMUNI NON RIPARTITI	2011	V	AUT	3405	CONTENZIOSO FITTO LOCALI - INDENNIZZI PER DANNI DERIVANTI DALL'USO E RILASCIO DEGLI IMMOBILI - AGGIORNAMENTO CANONI PER VARIAZIONI ISTAT RELATIVI AD ANNI PREGRESSI.
0803	01	ONERI COMUNI NON RIPARTITI	2011	S	AUT	3542	SEPE LINEE TELEFONICHE SERVIZI MECCANOGRAFICI E INFORMATICI
0803	01	ONERI COMUNI NON RIPARTITI	2011	S	AUT	3543	SEPE DI FUNZIONAMENTO DELLA CENTRALE DI ACQUISTO TERRITORIALE EMUGLIA. (LEGGE DI BILANCIO 2009)
0803	01	ONERI COMUNI NON RIPARTITI	2011	S	AUT	3675	SEPE PER ATTIVITA' RESIDUA DEI DISCIOLTI I.R.I.P. E A.R.E.F.F.
0803	01	ONERI COMUNI NON RIPARTITI	2011	V	AUT	562011	SEPE PER L'APPROVVIGIONAMENTO IDRICO DELLE ISOLE TREMITI. ART. L.549/95.
0803	02	ONERI COMUNI RIPARTITI	2011	S	AUT	3427	ACQUISTO IMMOBILE IN BRUXELLES DA DESTINARE A SEDE CASA PUGLIA (ART. 12 L.R. N.22 DEL 19/07/2006 ASSESTAMENTO BILANCIO 2006)
0804	01	COMUNICAZIONE ISTITUZIONALE	2011	V	AUT	1270	ATTIVITA' ISTITUZIONALE DI INFORMAZIONE E COMUNICAZIONE DEL PRESIDENTE DELLA G.R. L.R.18/74.
0804	01	COMUNICAZIONE ISTITUZIONALE	2011	V	AUT	1450	SEPE PER L'ATTIVITA' DI COMUNICAZIONE PUBBLICA L.150/2000 E DPR 422/2001
0901	01	INTERVENTI PER PUBBLICHE CALAMITA'	2011	V	AUT	511005	INTERVENTO FINANZIARIO STRAORDINARIO IN FAVORE DEI COMUNI DI SAN GIOVANNI ROTONDO E SAN MARCO IN LAMIS PER GLI EVENTI ALLUVIONALI DEL MESE DI SETTEMBRE 2009. (ART. 15 L.R. 21/2009)
0901	01	INTERVENTI PER PUBBLICHE CALAMITA'	2011	V	AUT	511010	INTERVENTI DI RIPRISTINO DI OPERE PUBBLICHE O DI PUBBLICO INTERESSE DANNEGGIATE DA CALAMITA' NATURALI L.R. 13/2001
0901	01	INTERVENTI PER PUBBLICHE CALAMITA'	2011	V	AUT	511018	SEPE PER LE ATTIVITA' CONNESSE ALLA DEFINIZIONE DELLA MICROZONIZZAZIONE SISMICA DEL TERRITORIO PUGLIESE . ART. 83 DEL D.P.R. 380/2001.
0901	01	INTERVENTI PER PUBBLICHE CALAMITA'	2011	V	AUT	511020	ART. 102 DPR 380/2001. ESECUZIONE D'UFFICIO DI OPERE DI DEMOLIZIONE E/O ADEGUAMENTO ALLE NORME ANTISISMICHE DISPOSTE CON SENTENZE O PROVVEDIMENTI GIUDIZIARI ESECUTIVI OVVERO CON DECRETI PRESIDENZIALI DEFINITIVI.
0901	01	INTERVENTI PER PUBBLICHE CALAMITA'	2011	S	AUT	511023	RISARCIMENTO DANNI CAUSATI DAL CATTIVO FUNZIONAMENTO DEL DEPURATORE RUVO-TERLIZZI . SENTENZA DEL TRIBUNALE DI TRANI 44/05 DEL 17/08/2005 E DALLA ILLEGITTIMA OCCUPAZIONE DI TERRENI PER LA COSTRUZIONE DEL COLLETTORE INTERCOMUNALE DI SALICE SALENTINO-GUAGNANO-CAMPI SALENTINA. SENTENZA DEL TRIBUNALE DI LECCE 2411/2004 DEL 7/10/2004.
0901	01	INTERVENTI PER PUBBLICHE CALAMITA'	2011	V	AUT	511024	ONERI DEFINIZIONE TRANSATTIVA COSTRUZIONE E GESTIONE TEMPORANEA IMPIANTI DI DEPURAZIONE DI CUI ALLI CONVENZIONE REP. N. 7471, REGISTRATA IN DATA 2/12/1986, STIPULATA CON L'IMPRESA GIOVANNI EUTIGNANO SRL.
0901	01	INTERVENTI PER PUBBLICHE CALAMITA'	2011	V	AUT	511025	SEPE DI ATTUAZIONE O.P.C.M. 3362/2004, IN MATERIA DI INTERVENTI CONCERNENTI LA RIDUZIONE DEL RISCHIO SISMICO PER GLI INTERVENTI DI COMPETENZA REGIONALE.
0901	01	INTERVENTI PER PUBBLICHE CALAMITA'	2011	V	VINC	511026	L. 326/03 SEPE DI ATTUAZIONE O.P.C.M. 3362/2004 D.P.C.M. N.2355/05 E DGR 1965/04 - VERIFICHE TECNICHE E INTERVENTI DI ADEGUAMENTO O MIGLIORAMENTO SISMICO. TRASFERIMENTI ALLE PUBBLICHE AMMINISTRAZIONI.
0901	01	INTERVENTI PER PUBBLICHE CALAMITA'	2011	V	VINC	511027	L. 326/03 SEPE DI ATTUAZIONE O.P.C.M. 3362/2004 D.P.C.M. N.2355/05 E DGR 1965/04 - VERIFICHE TECNICHE E INTERVENTI DI ADEGUAMENTO O MIGLIORAMENTO SISMICO. TRASFERIMENTI A SOGGETTI E ISTITUZIONI PRIVATE.
0901	01	INTERVENTI PER PUBBLICHE CALAMITA'	2011	V	VINC	511028	L. 326/03 SEPE DI ATTUAZIONE O.P.C.M. 3362/2004 D.P.C.M. N.2355/05 E DGR 1965/04 - VERIFICHE TECNICHE E INTERVENTI DI ADEGUAMENTO O MIGLIORAMENTO SISMICO. INTERVENTI DIRETTI.
0901	01	INTERVENTI PER PUBBLICHE CALAMITA'	2011	S	AUT	511030	CONTRIBUTO STRAORDINARIO AL COMUNE DI FOGGIA PER EMERGENZA CONNESSA AL DISASTRO DELL'11 NOVEMBRE 1999.
0901	01	INTERVENTI PER PUBBLICHE CALAMITA'	2011	V	VINC	511039	ESECUZIONE DI OPERE DI CONSOLIDAMENTO E RIPRISTINO DELL'EX CONVENTO DELLA CONSOLAZIONE IN DELICETO (FG) DANNEGGIATO DAGLI EVENTI SISMICI DEL NOVEMBRE 1998 E FEBBRAIO 1981.
0901	01	INTERVENTI PER PUBBLICHE CALAMITA'	2011	S	VINC	511040	TRASPERIMENTI AI COMUNI DEL MUTUO CONTRATTO PER LA PROSECUZIONE DEGLI INTERVENTI CONSEGUENTI AGLI EVENTI SISMICI DEL NOVEMBRE 1980 NELLA PROVINCIA DI FOGGIA. ART. 3 L.32/92 E ART 144 L.388/2000.
0901	01	INTERVENTI PER PUBBLICHE CALAMITA'	2011	S	VINC	511042	INTERVENTI PER IL CONSOLIDAMENTO DI ABITATI COLETTI DAL TERREMOTO DEL NOVEMBRE 1980 E FEBBRAIO 1981 - ART. 8 LETT. G) L.219/81
0901	01	INTERVENTI PER PUBBLICHE CALAMITA'	2011	S	VINC	511050	INTERVENTI URGENTI DI PROTEZIONE CIVILE. INTERVENTI SECONDO ORDINANZA P.C.M. 2/5/96. L.74/96.
0901	01	INTERVENTI PER PUBBLICHE CALAMITA'	2011	S	VINC	511055	TRASPERIMENTI AI COMUNI PER INTERVENTI URGENTI IN FAVORE DELLE ZONE COLPITE DA EVENTI CALAMITOSI NEL GIUGNO - OTTOBRE 1996. PROVINCE DI LECCE E BRINDISI. L. 31/12/96 N.677.

SERVIZIO	UPB	DESCRIZIONE	ESERCIZIO	STATO	AUT VINC	CAPITOLO	OGGETTO
0901	01	INTERVENTI PER PUBBLICHE CALAMITÀ	2011	S	AUT	511060	CONTRIBUTO STRAORDINARIO AL COMUNE DI GALLIPIOLI PER L'EMERGENZA VORAGINE APERTASI IN VIA FIRENZE. (ART. 13, L.R. N. 10/2007).
0901	01	INTERVENTI PER PUBBLICHE CALAMITÀ	2011	S	AUT	511065	CONTRIBUTO STRAORDINARIO AI COMUNI DELLA PROVINCIA DI FOGGIA COLPITI DAGLI INCENDI DEL 24/07/2007. (ART. 24 DELLA L.R. N. 25 DEL 3/08/2007).
0901	01	INTERVENTI PER PUBBLICHE CALAMITÀ	2011	S	VINC	521020	INTERVENTI A FAVORE DEI COMUNI IN DIPENDENZA DEL TERREMOTO DEL 1962 DEMOLIZIONE DI FABBRICATI GIÀ RICOSTRUITI IN ALTRO SITO E RIATTAMENTO AD USO PUBBLICO O DI PUBBLICA UTILITÀ DI IMMOBILI GIÀ DESTINATI ALLA DEMOLIZIONE ED ACQUISITI AL PATRIMONIO COMUNALE LEGGI STATALI 1431/62 1259/64, L.R. 27/85.
0901	01	INTERVENTI PER PUBBLICHE CALAMITÀ	2011	V	VINC	521029	L. 471/94 ART. 4 E L. 265/95 ART. 1 - INTERVENTI IN FAVORE DELLE ZONE ALLUVIONATE NEI MESI DI SETTEMBRE- DICEMBRE 1993.
0901	01	INTERVENTI PER PUBBLICHE CALAMITÀ	2011	S	AUT	521033	PAGAMENTO DEGLI ONERI DOVUTI PER LA GESTIONE E CUSTODIA DI IMPIANTI PER IL DISINQUINAMENTO DEL GOLFO DI MANFREDONIA.
0901	01	INTERVENTI PER PUBBLICHE CALAMITÀ	2011	V	AUT	521040	INTERVENTI DI SOMMA URGENZA DI COMPETENZA REGIONALE E DEI SOGGETTI PREVISTI NELL'ART. 3, COMMA 1 LETT. A L.R. 13/2001, L.R. 20/2000 E ART. 147 D.P.R. 554/1999. ART. 34 L.R. 14/2004.
0901	01	INTERVENTI PER PUBBLICHE CALAMITÀ	2011	S	AUT	522040	TRASFERIMENTI IN C/CAPITALE IN FAVORE DI ENTI PER SERVIZIO AMMORTAMENTO MUTUI PER REALIZZAZIONE E/O MANUTENZIONE DI CO. PP. O DI PUBBLICO INTERESSE - LIMITE DI IMPEGNO PER I ANNUALITÀ L.R. 27/85.
0901	01	INTERVENTI PER PUBBLICHE CALAMITÀ	2011	S	AUT	522045	INTERVENTI AI SENSI ART. 18 L.R. 27/85 CONTRIBUTI IN C/CAPITALE.
0901	01	INTERVENTI PER PUBBLICHE CALAMITÀ	2011	S	AUT	522060	CONCESSIONI CONTRIBUTI STATALI PER LA REALIZZAZIONE DI PARCHEGGI NELLA CITTÀ DI BARI. ART. 6 L. 122/89. LIMITE DI IMPEGNO PRIMA ANNUALITÀ DURATA ANNI 12. DECORRENZA 1996.
0901	01	INTERVENTI PER PUBBLICHE CALAMITÀ	2011	S	AUT	531080	SEPE RELATIVE ALL'ESERCIZIO DELLA DELEGA O SUB.DELEGA IN MATERIA DI TUTELA DELLE ACQUE IVI COMPRESSE QUELLE SOTTERRANEE, PER OPERE DA ESEGUIRSI IN CONSEGUENZE DI CONTRAVVENZIONI ALLE DISPOSIZIONI DI POLIZIA DELLE ACQUE. R.D. 1775/133 L.R. 24/83.
0901	01	INTERVENTI PER PUBBLICHE CALAMITÀ	2011	S	VINC	544110	INTERVENTI PER LA REALIZZAZIONE DI LABORATORI A LIVELLO COMUNALE PER LA RICERCA E SPERIMENTAZIONE DI MODELLI EVOLUTIVI NELLA GESTIONE DEL PATRIMONIO IMMOBILIARE ED INFRASTRUTTURALE PUBBLICO. L.R. 27/85. POP-OB-1ASSE 5.4 MISURA 6.5.
0901	01	INTERVENTI PER PUBBLICHE CALAMITÀ	2011	S	AUT	594020	CONCESSIONE CONTRIBUTI STATALI PER LA REALIZZAZIONE DI PARCHEGGI. ART. 3 L. 122/89.
0901	01	INTERVENTI PER PUBBLICHE CALAMITÀ	2011	S	VINC	594025	ANNUALITÀ DI AMMORTAMENTO MUTUO 90% A CARICO DELLO STATO - DIPARTIMENTO DELLA PROTEZIONE CIVILE PER INTERVENTI URGENTI IN FAVORE DELLE ZONE COLPITE DA EVENTI CALAMITOSI DI GIUGNO - OTTOBRE 1996. L31/12/96, N. 677.
0901	01	INTERVENTI PER PUBBLICHE CALAMITÀ	2011	S	VINC	594040	SEPE PER LA REALIZZAZIONE DEGLI INTERVENTI URGENTI DIRETTI A FRONTEGGIARE I DANNI CONSEGUENTI AI DISSESTI IDROGEOLOGICI NELLA REGIONE PUGLIA (ORDINANZA N.2811 DEL 24/7/98)
0901	01	INTERVENTI PER PUBBLICHE CALAMITÀ	2011	S	VINC	684010	INTERVENTI PER INSTALLAZIONE RETE DI MONITORAGGIO PER IL CONTROLLO QUALITATIVO E QUANTITATIVO DELLE ACQUE SOTTERRANEE. (L.R. 27/85) POP-OB-1ASSE 5.1 MISURA 4.1.
0901	01	INTERVENTI PER PUBBLICHE CALAMITÀ	2011	S	VINC	684020	STUDI E INDIRAGNI DI DETTAGLIO DELL'AMBIENTE GEOIDROLOGICO PER INDIVIDUAZIONE DELLE AREE DI SALVATAGGIO. (DIRETTIVE CEE 80/778, D.P.R. 24/5/88N. 236 E L.L.R. 24/83 E 45/81) POP - OB. 1 ASSE 5.1 MISURA 4.2.
0901	01	INTERVENTI PER PUBBLICHE CALAMITÀ	2011	S	VINC	684130	INTERVENTO PER LA CREAZIONE DI UN CENTRO DI RICERCA E SPERIMENTAZIONE PER LA SALVAGUARDIA DEI LITORALI POP - OB. 1 ASSE 5.4 MISURA 6.3.
0901	01	INTERVENTI PER PUBBLICHE CALAMITÀ	2011	S	VINC	684170	INTERVENTI PER LA RIQUALIFICAZIONE E LA SALVAGUARDIA DEL PARCO URBANO MADONNA DELLA GROTTA (L.431/85, 1497/39, 1357/40, 21/80 E L.L.RR. 50/75 E 8/77). POP - OB. 1 ASSE 5.3 MISURA 5.6.
0901	02	VIABILITÀ	2011	S	AUT	512045	SEPE PER INTERVENTI RIGUARDANTI LA VIABILITÀ REGIONALE (L.R. 27/85).
0901	02	VIABILITÀ	2011	V	VINC	512047	INTERVENTI SULLA RETE STRADALE DI INTERESSE REGIONALE. D.M. TESORO BILANCIO E P.E. N.0044924 DEL 6/9/2001.
0901	02	VIABILITÀ	2011	V	VINC	512048	INTERVENTI RELATIVI AL PIANO STRAORDINARIO IN MATERIA DI VIABILITÀ REGIONALE. D.M. TESORO BILANCIO E P.E. N.0044924 DEL 6/5/2001.
0901	02	VIABILITÀ	2011	V	AUT	521015	INTERVENTI URGENTI PER FRONTEGGIARE I DANNI DERIVANTI DALLE PIOGGE ALLUVIONALINELLA PROVINCIA DI FOGGIA NEL MESE DI APRILE 2009 (LEGE DI BILANCIO 2009)
0901	02	VIABILITÀ	2011	V	AUT	522050	CONCESSIONE CONTRIBUTI PER LA REALIZZAZIONE PARCHEGGI ART. 3 LEGGE 122/89.
0901	02	VIABILITÀ	2011	V	AUT	522068	SOMME TRASFERITE A ENTI PROPRIETARI DELLE STRADE AD ESCLUSIVA COPERTURA DELLE SEPE PER OPERE CONNESSE AL RINFORZO, ALL'ADEGUAMENTO ED ALL'USURA DELLE INFRASTRUTTURE STRADALI (ART. 34 D.L. 285/92 NUOVO CODI-CE DELLA STRADA)
0901	02	VIABILITÀ	2011	V	AUT	531060	SOMMA DA ATTRIBUIRE AGLI ENTI PROPRIETARI DELLE STRADE INTERESSATE DALTRANSITO DI VEICOLI ADDETTI A TRASPORTI ECCEZIONALI (L.R. 14/86 - ART. 6) - COLLEGATO AL CAP. ENTRATA 3072050
0901	02	VIABILITÀ	2011	S	AUT	531070	TRASFERIMENTI DI PARTE CORRENTE ALLE AMMINISTRAZIONI PROVINCIALI PER CENSIMENTO DEL TRAFFICO (T.U. 393/59 ART. 33) REG. CEE 1108/70.
0901	02	VIABILITÀ	2011	S	VINC	544010	INTERVENTI PER MIGLIORAMENTO,AMMODERNAMENTO E RIPRISTINO STRADE (LL.RR38/77,27/85) REG.CEE 2052/88 POP - OB. 1 ASSE 1.2 MISURA 1.1.
0901	03	PORTI, INFRASTRUTTURE MARITTIME E DIFESA DELLE COSTE	2011	V	AUT	512020	SEPE PER INTERVENTI IN C/CAPITALE PER OPERE MARITTIME E PORTUALI DI COMPETENZA REGIONALE DI CUI ALLA L.R. 20/2000.

SERVIZIO	UPB	DESCRIZIONE	ESERCIZIO	STATO	AUT VINC	CAPITOLO	OGGETTO
0901	03	PORTI, INFRASTRUTTURE MARITTIME E DIFESA DELLE COSTE	2011	V	AUT	512025	SEPE PER LA MANUTENZIONE E IL FUNZIONAMENTO DEI PORTI DI COMPETENZA REGIONALE. (L.R. 27/85)
0901	03	PORTI, INFRASTRUTTURE MARITTIME E DIFESA DELLE COSTE	2011	V	VINC	522015	PORTO DI MOLFETTA, PROSECUZIONE LAVORI DI COSTRUZIONE DELLA DIGA FRANGIFLUTTI. L. 428/2001
0901	03	PORTI, INFRASTRUTTURE MARITTIME E DIFESA DELLE COSTE	2011	S	VINC	522025	L. 64/86. REALIZZAZIONE PORTO DI MOLFETTA. 3 PIANO PLURIENNALE DI ATTUAZIONE.
0901	03	PORTI, INFRASTRUTTURE MARITTIME E DIFESA DELLE COSTE	2011	S	VINC	544020	INTERVENTI PER MIGLIORAMENTO,AMMODERNAMENTO E RIPRISTINO DI PORTI (L.R27/85) POP - OB. 1 ASSE 1.4 MISURA 1.2 .
0901	03	PORTI, INFRASTRUTTURE MARITTIME E DIFESA DELLE COSTE	2011	V	VINC	621133	RISORSE VINCOIATE PER ATTIVITÀ E SPESE OPERATIVE IN MATERIA DI ESCAVAZIONE PORTI NON SEDE DI AUTORITÀ PORTUALE. D.LGS 112/98, ART. 115 COMMA 7.
0901	04	INTERVENTI REGIONALI IN MATERIA DI INFRASTRUTTURE	2011	V	AUT	3425	SPESE CONNESSE ALLE PROCEDURE DI SELEZIONE DEI PROGETTI PRELIMINARI PER LA REALIZZAZIONE DELLA NUOVA SEDE DEL CONSIGLIO REGIONALE, IVI COMPRESSE QUELLE PREORDINATE ALL'ACQUISIZIONE DELLE RELATIVE AREE. (L.R. 20/2002)
0901	04	INTERVENTI REGIONALI IN MATERIA DI INFRASTRUTTURE	2011	V	VINC	3426	ACQUISTO E REALIZZAZIONE SEDE REGIONALE IN BARI. L.R.1/2004 ART. 9
0901	04	INTERVENTI REGIONALI IN MATERIA DI INFRASTRUTTURE	2011	V	AUT	3428	SPESE PER IL COMPLETAMENTO COSTRUZIONE DELLA SEDE DEL CONSIGLIO REGIONALE. (L.R. 18/2008 DI ASSESTAMENTO BILANCIO 2008) .
0901	04	INTERVENTI REGIONALI IN MATERIA DI INFRASTRUTTURE	2011	S	AUT	3700	CONTRIBUTO STRAORDINARIO AL COMUNE DI S. GIOVANNI ROTONDO PER MIGLIORARE LE STRUTTURE E INFRASTRUTTURE PER L'AFFLUENZA DEI PELEGRINI IN OCCASIONE DELLA CANONIZZAZIONE DI S. PIO DA PIETRELCINA.
0901	04	INTERVENTI REGIONALI IN MATERIA DI INFRASTRUTTURE	2011	V	AUT	511015	SPESE PER IL FUNZIONAMENTO DELLE COMMISSIONI PROVINCIALI ESPROPRI POSTI A CARICO DELLE AUTORITÀ ESPROPRIANTI E DEGLI ISTATANI. (L.R. N. 3/2005 ART. 17 COMMA 7, LETT. B, C) E (REG. REG.LE N. 12/2006 ART. 13, COMMA 2) COLLEGATO AL C.E. 3062800
0901	04	INTERVENTI REGIONALI IN MATERIA DI INFRASTRUTTURE	2011	S	AUT	511016	SPESE PER LA COPERTURA DI ONERI DERIVANTI DALL'APPLICAZIONE DELL'ART.31/BIS LEGGE 109/1994.
0901	04	INTERVENTI REGIONALI IN MATERIA DI INFRASTRUTTURE	2011	V	AUT	511017	ONERI DERIVANTI DA DEFINIZIONE TRANSATTIVA DI CONTENZIOSI AMMINISTRATIVI E GIURISDIZIONALI CONSEGUENTI ALLA REALIZZAZIONE DI OPERE PUBBLICHE DI OO.PP. DI COMPETENZA REGIONALE.
0901	04	INTERVENTI REGIONALI IN MATERIA DI INFRASTRUTTURE	2011	V	AUT	511019	INTERVENTI STRAORDINARI IN MATERIA DI OPERE IDRAULICHE E DI ACQUE PUBBLICHE AI SENSI DEI REGI DECRETI NN. 523/1909 E 1775/1933.
0901	04	INTERVENTI REGIONALI IN MATERIA DI INFRASTRUTTURE	2011	V	AUT	511070	TRASFERIMENTI IN CONTO CAPITALE IN FAVORE DI AMMINISTRAZIONI PUBBLICHE PER LA REALIZZAZIONE E MANUTENZIONE DI OO.PP. E DI PUBBLICO INTERESSE.L.R. 13/01.
0901	04	INTERVENTI REGIONALI IN MATERIA DI INFRASTRUTTURE	2011	V	AUT	511080	SPESE PER SORTE CAPITALE CONSEGUENTI A SENTENZE PASSATE IN GIUDICATO, DI SOCCOMENZA DELLA REGIONE IN CONTENZIOSI RELATIVI ALLA REALIZZAZIONE DI OPERE PUBBLICHE O DI PUBBLICA UTILITA' DI INTERESSE REGIONALE.
0901	04	INTERVENTI REGIONALI IN MATERIA DI INFRASTRUTTURE	2011	S	AUT	512030	SPESE PER LA REALIZZAZIONE DI OPERE PER LO SVILUPPO INTEGRATO DEL TURISMO IN PUGLIA NELLE AREE DEL GARGANO E DEL SALENTO- L.R.27/85.
0901	04	INTERVENTI REGIONALI IN MATERIA DI INFRASTRUTTURE	2011	S	AUT	513010	OPERE PUBBLICHE DI COMPETENZA DIRETTA DELLA REGIONE. ART. 3 LR20/2000
0901	04	INTERVENTI REGIONALI IN MATERIA DI INFRASTRUTTURE	2011	S	AUT	513020	SPESE PER L'ATTIVAZIONE DEL CAPATO DELLE OPERE PUBBLICHE. ART.7 L.R. 13/01
0901	04	INTERVENTI REGIONALI IN MATERIA DI INFRASTRUTTURE	2011	V	AUT	513025	SPESE PER ATTIVITA' DI MONITORAGGIO, OSSERVATORIO, AGGIORNAMENTO ELENCHI, CONSULENZA E PROMOZIONE UFFICI INTERCOMUNALI IN MATERIA DI ESPROPRIAZIONE PER PUBBLICA UTILITA', ART.29, LETT. A), L.R. 3/05.
0901	04	INTERVENTI REGIONALI IN MATERIA DI INFRASTRUTTURE	2011	S	AUT	513030	INCENTIVI AL PERSONALE REGIONALE PER LA PROGETTAZIONE DI OPERE DI COMPETENZA REGIONALE. ART. 18 COMMA 1 E 1 BIS L. 108/94
0901	04	INTERVENTI REGIONALI IN MATERIA DI INFRASTRUTTURE	2011	S	AUT	513040	SPESE PER LA PROGETTAZIONE DI OPERE DI COMPETENZA REGIONALE. ART. 18, COMMA 2 BIS L. 109/94.
0901	04	INTERVENTI REGIONALI IN MATERIA DI INFRASTRUTTURE	2011	V	VINC	513050	SPESE PER IL FINANZIAMENTO DELLA SEZIONE REGIONALE DELL'OSSERVATORIO DEI CONTRATTI PUBBLICI. - D.LGS. 163/2006, ART. 7 - L.R. 13/01, ART. 8.
0901	04	INTERVENTI REGIONALI IN MATERIA DI INFRASTRUTTURE	2011	V	AUT	513060	SPESE PER IL CONSIGLIO REGIONALE LAVORI PUBBLICI. ART. 11 L.R. 13/01

SERVIZIO	UPB	DESCRIZIONE	ESERCIZIO	STATO	AUT VINC	CAPITOLO	OGGETTO
0901	04	INTERVENTI REGIONALI IN MATERIA DI INFRASTRUTTURE	2011	V	AUT	513070	SPESA PER LA FORMAZIONE DELL'ELENCO REGIONALE PREZZI. ART. 13. L.R. 13/01
0901	04	INTERVENTI REGIONALI IN MATERIA DI INFRASTRUTTURE	2011	V	AUT	521010	TRASFERIMENTI IN C/CAPITALE IN FAVORE DI ENTI PER LA REALIZZAZIONE E MANUTENZIONE DI OO.PP. E/O DI PUBBLICO INTERESSE. L.R.27/85 E 4/94.
0901	04	INTERVENTI REGIONALI IN MATERIA DI INFRASTRUTTURE	2011	S	VINC	521025	CONTRIBUTI AI COMUNI PER INTERVENTI PESI A FAVORE IL SUPERAMENTO E L'ELIMINAZIONE DELLE BARRIERE ARCHITETTONICHE NEGLI EDIFICI PRIVATI LEGGE N.13/89 ARTT.10-11.
0901	04	INTERVENTI REGIONALI IN MATERIA DI INFRASTRUTTURE	2011	V	VINC	521034	PORTO SELVAGGIO - FIO/85.
0901	04	INTERVENTI REGIONALI IN MATERIA DI INFRASTRUTTURE	2011	S	VINC	522030	L. 64/86. LAVORI DI VALORIZZAZIONE AMBIENTALE E TURISTICO-CULTURALE DI ACAIA-CESINE - 3 PP. AA.
0901	04	INTERVENTI REGIONALI IN MATERIA DI INFRASTRUTTURE	2011	S	AUT	522080	FONDO PER IL RECUPERO FUNZIONALE DI CINEMA TEATRO IN FAVORE DEI COMUNI CON POPOLAZIONE INFERIORE A 15.000 ABITANTI - L.R. N. 17/2005.
0901	04	INTERVENTI REGIONALI IN MATERIA DI INFRASTRUTTURE	2011	V	VINC	522085	CONCESSIONE DI FINANZIAMENTO IN C/CAPITALE PER LA REALIZZAZIONE DI OO.PP. E SERVIZI SOCIALI NEI COMUNI MAGGIORMENTE OPERATI DA SERVIZI MILITARI. (L. 104/90, ART. 4).
0901	04	INTERVENTI REGIONALI IN MATERIA DI INFRASTRUTTURE	2011	S	AUT	522090	CONTRIBUTO STRAORDINARIO PER OPERE INFRASTRUTTURALI AL COMUNE DI COPERTINO PER CELEBRAZIONI IV CENTENARIO S.GIUSEPPE DA COPERTINO. L.R. 4/2003
0901	04	INTERVENTI REGIONALI IN MATERIA DI INFRASTRUTTURE	2011	S	AUT	522112	PROGETTO INTEGRATO PER IL DISINQUINAMENTO DEL GOLFO DI MANFREDONIA LIMITATAMENTE ALLA REALIZZAZIONE DI OPERE RELATIVE AGLI IMPIANTI DI DEFUSSIONE DI ORONA E STORNARELLA ED ALLE RETI FOGNANTI DI ORONA, STORNARELLA, MARGHERITA DI SAVOIA, ZAFFONEIRA, STORNARA E CERIGNOLA, L. 4.8.89 N.283.
0901	04	INTERVENTI REGIONALI IN MATERIA DI INFRASTRUTTURE	2011	S	VINC	522113	REISCRIZIONE EX CAP. 0522112 PER LIQUIDAZIONE IMPEGNI PERENTI ANTE 1992 - REISCRIZIONE FONDI PER CREDITI MATURATI A SEGUITO DELLA LIQUIDAZIONE DEL PROGETTO INTEGRATO PER IL DISINQUINAMENTO DEL GOLFO DI MANFREDONIA - AMBITO 4 - L. 283/89.
0901	04	INTERVENTI REGIONALI IN MATERIA DI INFRASTRUTTURE	2011	S	AUT	532030	TRASFERIMENTI IN FAVORE DI ENTI PER MAGGIORI ONERI DERIVANTI DA AGGIORN. PREZZI, PERIZIE SUPPL., IVA, SPESE GEN.ILI, RISERVE, REVIS. PREZZI, INTERESSI LEGALI O MORATORI ED ALTRI ONERI ACCESSORI RELATIVI AD OO.PP. O DI PUBBLICO INTERESSE COMUNQUE FINANZIATE DALLA REGIONE E DALLO STATO. (ART.21 L.R.27/85).
0901	04	INTERVENTI REGIONALI IN MATERIA DI INFRASTRUTTURE	2011	S	AUT	541080	LEGGE 64/86 - TERZO PIANO ANNUALE ATTUAZIONE PROGRAMMA TRIENNALE SVILUPPO MEZZOGIORNO 90/92. REALIZZAZIONE PARCO NATURALE ATTREZZATO DI PORTO SELVAGGIO - DELIBERA CIPE DEL 29/3/1990.
0901	04	INTERVENTI REGIONALI IN MATERIA DI INFRASTRUTTURE	2011	V	AUT	594012	TRASFERIMENTO DI SOMME DIRETTAMENTE AGLI ENTI LOCALI ED ALTRI ENTI PUBBLICI PER COMPLETAMENTO OPERE PUBBLICHE FINANZIATE CON MUTUI DALLA CASSA DD.PP., ED ALTRI ISTITUTI DI CREDITO, AI SENSI DELLE LL.RR. 31/78 E 27/85, CON AMMORTAMENTO SCADUTO A SEGUITO DI RESTITUZIONE DA PARTE DELL'ISTITUTO MUTUANTE
0901	04	INTERVENTI REGIONALI IN MATERIA DI INFRASTRUTTURE	2011	S	AUT	682010	ATTUAZIONE PROGETTO GOLFO DI MANFREDONIA. ART.21 L.130/83 FIO 84.
0901	04	INTERVENTI REGIONALI IN MATERIA DI INFRASTRUTTURE	2011	S	AUT	682070	ATTUAZIONE DISINQUINAMENTO GOLFO DI MANFREDONIA: IMPIANTO AFFINAMENTO, IMPIANTO AFFINAMENTO CERIGNOLA, FOGNATURE FOGGIA, FOGNATURE CERIGNOLA, DELIB. CIPE 19/12/89 FIO 89 PROG. N.117.
0901	04	INTERVENTI REGIONALI IN MATERIA DI INFRASTRUTTURE	2011	V	VINC	1081043	SPESA PER INVESTIMENTI FINANZIATI DA CONVEZIONI EX AGENSUD. DPCM 12/9/2000.
0901	05	FOR 2000 - 2006 LAVORI PUBBLICI	2011	V	VINC	1091101	COFINANZIAMENTO COMUNITARIO E STATALE PER L'ATTUAZIONE DELLA MISURA 1.1 INTERVENTI DI ADEGUAMENTO E COMPLETAMENTO DEGLI SCHEMI IDRICI E DELLE RELATIVE RETI INFRASTRUTTURALI DEL P.O.R. 2000-2006. OBIETTIVO 1 - FESR.
0901	05	FOR 2000 - 2006 LAVORI PUBBLICI	2011	V	VINC	1091103	COFINANZIAMENTO COMUNITARIO E STATALE PER L'ATTUAZIONE DELLA MISURA 1.3 INTERVENTI PER LA DIFESA DEL SUOLO DEL P.O.R. 2000-2006. OBIETTIVO 1 - FESR.
0901	05	FOR 2000 - 2006 LAVORI PUBBLICI	2011	V	AUT	1095101	QUOTA REGIONALE PER L'ATTUAZIONE DELLA MISURA 1.1 INTERVENTI DI ADEGUAMENTO E COMPLETAMENTO DEGLI SCHEMI IDRICI E DELLE RELATIVE RETI INFRASTRUTTURALI DEL P.O.R. 2000-2006. OBIETTIVO 1 - FESR.
0901	05	FOR 2000 - 2006 LAVORI PUBBLICI	2011	V	AUT	1095103	QUOTA REGIONALE PER L'ATTUAZIONE DELLA MISURA 1.3 INTERVENTI PER LA DIFESA DEL SUOLO DEL P.O.R. 2000-2006. OBIETTIVO 1 - FESR.
0901	06	DATORE DI LAVORO	2011	V	AUT	131071	D.LGS. 81/08 E SS. MM. E II... ATTUAZIONE DEL SERVIZIO DI PREVENZIONE E PROTEZIONE, DELLA SORVEGLIANZA SANITARIA, REDAZIONE DVR NONCHÉ INTERVENTI CONNESSI.
0901	06	DATORE DI LAVORO	2011	V	AUT	511000	SPESA PER SANZIONI, AMMENDE E/O SPESE LEGALI PER CONTENZIOSI RELATIVI ALLA PREVENZIONE E SICUREZZA SUI LUOGHI DI LAVORO DELL'AMMINISTRAZIONE REGIONALE. (ART. 1 LEGGE 123/2007)
0901	07	INTESE ISTITUZIONALI DI PROGRAMMA SERVIZIO LAVORI PUBBLICI	2011	V	VINC	1144210	ATTUAZIONE ACCORDO DI PROGRAMMA QUADRO RISORSE IDRICHE CON LE RISORSE RIVENTENTI DA: DELIBERE CIPE NN. 36/02-142/99-84/00-FONDI MINISTERO AMBIENTE LEGGI NN. 388/00 E 448/01- MONTITORAGGIO ANNUALITÀ 2001-2002 E 2004 - FONDI O.P.C.M. N. 3184 DEL 22/03/2002. COFINANZIAMENTO REGIONALE ASSE II P.O. FESR 2007-2013.

SERVIZIO	UPB	DESCRIZIONE	ESERCIZIO	STATO	AUT VINC	CAPITOLO	OGGETTO
0901	07	INTESE ISTITUZIONALI DI PROGRAMMA SERVIZIO LAVORI PUBBLICI	2011	V	VINC	1144220	INTESA ISTITUZIONALE DI PROGRAMMA STATO-REGIONE PUGLIA. ACCORDO DI PROGRAMMA QUADRO -TUTELA DELLE ACQUE E GESTIONE INTEGRATA DELLE RISORSE IDRICHE. . I. ATTO INTEGRATIVO . SESE FINANZIATE DALLA DEL. CIPE N. 39/09. SETTORE LAVORI PUBBLICI. CORTANZIAMENTO REGIONALE ASSE II P.O. FESR 2007-2013.
0902	01	PROTEZIONE CIVILE	2011	V	AUT	511043	CONTRIBUTO STRAORDINARIO AI COMUNI DEL SUB APPENNINO DAUNO PER LA RICOSTRUZIONE DI OPERE DANNEGGIATE DAGLI EVENTI SISMICI DEL 31/10/2002. (L.R. 4/2003)
0902	01	PROTEZIONE CIVILE	2011	V	VINC	511045	CONTRIBUTI AI PRIVATI PER EVENTO SISMICO DEL 30/9/95 PER UNITA' IMMOBILIARI GRAVEMENTE DANNEGGIATE UBICATE NEI COMUNI INDIVIDUATI CON D.P.C.M. DEL 2/5/96. L.74/96 ART. 5.
0902	01	PROTEZIONE CIVILE	2011	V	VINC	511052	DECRETO 19/11/97 - AGRICOLTORI A FAVORE DELLE ORGANIZZAZIONI DI VOLONTARIATO. AI SENSI DELL'ART. 14 DEL D.L. 29/12/95, N.560, CONVERTITO CON LEGGE 26/2/96, N.74 E DELLE MODIFICHE INTERVENUTE CON L'ART.7 DEL D.L. 12/11/96, N.576, CONVERTITO CON LEGGE 31/12/96, N.677. CONTRIBUTI A FAVORE DELLE ORGANIZZAZIONI DI VOLONTARIATO
0902	01	PROTEZIONE CIVILE	2011	V	AUT	531010	SESE PER IL FUNZIONAMENTO DELLA SOCIETA' SICUREPUGLIA S.P.A.
0902	01	PROTEZIONE CIVILE	2011	V	AUT	531015	SESE DI EMERGENZA PER ECCEZIONALI EVENTI METEORICI. (ART L.R. ASSESRVAMENTO 2011) DEL 18.02.2005.
0902	01	PROTEZIONE CIVILE	2011	V	VINC	531020	TRASFERIMENTI AL CONSORZIO SPECIALE PER LA BONIFICA DI ARNEO PER LA REALIZZAZIONE DI INTERVENTI URGENTI DI CRITICITA' IDRAULICA DI CUI AL DCM DEL 19/01/06.
0902	01	PROTEZIONE CIVILE	2011	V	VINC	531030	EROGAZIONI IN FAVORE DELLE ASSOCIAZIONI DI VOLONTARIATO PER ATTIVITA' DI PROTEZIONE CIVILE (DPR N. 194/2001)
0902	01	PROTEZIONE CIVILE	2011	V	AUT	531031	SESE PER IL CONTRASTO AEREO DEGLI INCENDI BOSCHIVI. (LEGGE BILANCIO 2011)
0902	01	PROTEZIONE CIVILE	2011	V	AUT	531035	SESE PER L'ACCORDO DI PROGRAMMA CON IL CORPO FORESTALE DELL' STATO. L. 353/2000 E L.R. 18/2000.
0902	01	PROTEZIONE CIVILE	2011	V	VINC	531036	FINANZIAMENTO INTERVENTI DIRETTI A FRONTEGGIARE ESIGENZE URGENTI PER CALAMITA' NATURALI LIVELLO B) - ART. 108 D. L.VO N. 112/98. ASSEGNAZIONE FONDI IN FAVORE DEGLI ENTI LOCALI TERRITORIALI.
0902	01	PROTEZIONE CIVILE	2011	V	VINC	531037	ATTUAZIONE DEL PROGRAMMA DI UTILIZZO DEL FONDO REGIONALE DI PROTEZIONE CIVILE.
0902	01	PROTEZIONE CIVILE	2011	V	AUT	531040	SESE PER L'ORGANIZZAZIONE, LE ATTIVITA' E GLI INTERVENTI DEL SERVIZIO DI PROTEZIONE CIVILE - L.R.39/95 E L. R. N.18/2000
0902	01	PROTEZIONE CIVILE	2011	V	AUT	531041	SESE PER IL FUNZIONAMENTO DEL COMITATO DI PROTEZIONE CIVILE. L.R. 39/95
0902	01	PROTEZIONE CIVILE	2011	V	VINC	531047	TRASFERIMENTI IN CONTO CAPITALE PER INTERVENTI NEI COMUNI DELLE PROVINCE DI LECCE E TARANTO INTERESSATI DAGLI EVENTI ALLUVIONALI DEL MESE DI OTTOBRE 2004 (O.P.C.M N. 3464/2005) .
0902	01	PROTEZIONE CIVILE	2011	V	VINC	531048	TRASFERIMENTI IN CONTO CAPITALE PER INTERVENTI NEI COMUNI DELLA REGIONE PUGLIA INTERESSATI DAGLI EVENTI ALLUVIONALI DEL 12, 13 E 14 NOVEMBRE 2004 (O.P.C.M N. 3464/2005)
0902	01	PROTEZIONE CIVILE	2011	V	VINC	531049	TRASFERIMENTO IN CONTO CAPITALE DEI FONDI PER IL COMPLETAMENTO DELLE OPERE DI RICOSTRUZIONE DEI COMUNI DEL SUBAPPENNINO DAUNO COLPITI DAL SISMA 1980-81. (O.P.C.M. 3534/2006)
0902	01	PROTEZIONE CIVILE	2011	S	VINC	531050	INTERVENTI E CONTRIBUTI, IN ORDINE A SITUAZIONI DI EMERGENZA, A CARICO DELLO STATO A NORMA DELL'ART.5 L.24/2/92 N.225. FONDI A DESTINAZIONE VINCOLATA.
0902	01	PROTEZIONE CIVILE	2011	V	VINC	531051	TRASFERIMENTO AL COMMISSARIO DELEGATO PER GLI EVENTI SISMICI 2002 (O.P.C.M. 3534/2006)
0902	01	PROTEZIONE CIVILE	2011	V	VINC	531055	ANTICIPAZIONI AI COMUNI GRAVEMENTE DANNEGGIATI DAGLI EVENTI CALAMITOSI DEL MESE DI NOVEMBRE 2000. ORDINANZA N. 3095 DEL 23/11/2000 DEL MINISTERO DELL'INTERNO, DELEGATO PER LA PROTEZIONE CIVILE. (L.R. 28/2000)
0902	01	PROTEZIONE CIVILE	2011	V	VINC	531056	EROGAZIONE CONTRIBUTI AI COMUNI E PREFETTURE PER FRONTEGGIARE GLI EVENTI ALLUVIONALI DEI MESI DI SETTEMBRE, OTTOBRE, E NOVEMBRE 2000. ORDINANZA N. 3110/2001 MINISTERO INTERNO.
0902	01	PROTEZIONE CIVILE	2011	V	VINC	531057	FINANZIAMENTO SESE DI INTERVENTO RELATIVE AL CONFERIMENTO DELLE FUNZIONI IN MATERIA DI PROTEZIONE CIVILE. ASSEGNAZIONE FONDI IN FAVORE DEGLI ENTI LOCALI - ART. 10 L.R. N. 18/2000.
0902	01	PROTEZIONE CIVILE	2011	V	VINC	531059	EROGAZIONE AL COMUNE DI AFRICENA (FG) PER LA REALIZZAZIONE DEGLI INTERVENTI ATTI A FRONTEGGIARE GLI EVENTI ALLUVIONALI DI CUI ALL'ORDINANZA 3276/2003 DEL PRESIDENTE DEL CONSIGLIO DEI MINISTRI
0902	01	PROTEZIONE CIVILE	2011	V	VINC	531065	TRASFERIMENTI IN CONTO CAPITALE AL COMUNE DI AFRICENA DEI FONDI IN ATTUAZIONE ALLE ORDINANZE NN. 3311/03 E 3317/03.
0902	01	PROTEZIONE CIVILE	2011	V	VINC	611020	SESE IN C/CAPITALE PER GLI INTERVENTI DELL'UFFICIO IDROGRAFICO E MAREOGRAFICO. ( ART.92 COMMA 4 D.LGS 112/98 DECM DEL 24/07/2002).
0902	01	PROTEZIONE CIVILE	2011	S	VINC	611021	SESE DI INVESTIMENTO DELL'UFFICIO IDROGRAFICO E MAREOGRAFICO DI BARI, ART.92 COMMA 4 D.LGS 112/99
0902	01	PROTEZIONE CIVILE	2011	V	VINC	1082258	SESE CORRENTI PER L'ATTUAZIONE DEL PROGETTO HYDRO.VET PIC-INTERREG III - A 2000-2006 GRECIA /ITALIA.
0902	02	INTESE ISTITUZIONALI DI PROGRAMMA SERVIZIO PROTEZIONE CIVILE	2011	V	VINC	1141017	INTESA ISTITUZIONALE DI PROGRAMMA STATO - REGIONE PUGLIA. ACCORDO DI PROGRAMMA QUADRO SVILUPPO LOCALE . SESE FINANZIATE DALLA DEL. CIPE N. 142/1999 - SETTORE PROTEZIONE CIVILE
0903	01	DIFESA DEL SUOLO	2011	V	VINC	511035	SESE PER ATTIVITA' DI INDIVIDUAZIONE E PERIMETRAZIONE DELLE AREE A RISCHIO E PER L'ASSUNZIONE DI PERSONALE TECNICO A TEMPO DETERMINATO. ART. 8 L.267/98.
0903	01	DIFESA DEL SUOLO	2011	V	VINC	531058	SESE DI INTERVENTO RELATIVE AL CONFERIMENTO DI FUNZIONE AI SENSI DEL D.LVO N. 112/98. ASSEGNAZIONE FONDI AGLI ENTI LOCALI TERRITORIALI.

SERVIZIO	UPB	DESCRIZIONE	ESERCIZIO	STATO	AUT VINC	CAPITOLO	OGGETTO
0903	01	DIFESA DEL SUOLO	2011	V	VINC	541045	LEGGE 647/86 INTERVENTI STRAORDINARI MEZZOGIORNO PROGRAMMA REGIONALE DI SVILUPPO ART.21 L.R.
0903	01	DIFESA DEL SUOLO	2011	S	AUT	541050	6/1987 II PIANO ANNUALE ATTUAZIONE OPERE IDRICHE.
0903	01	DIFESA DEL SUOLO	2011	V	VINC	611022	EMERGENZA IDRICA - ONERI DI SOLLEVAMENTO DI COMPETENZA DELLA REGIONE BASILICATA.
0903	01	DIFESA DEL SUOLO	2011	V	AUT	621015	INTERVENTI IN MATERIA DI DIFESA DELLA COSTA/OPERE MARITTIME IN ATTUAZIONE DELLE FUNZIONI TRASFERITE (D. Lgs. N. 112/1998).
0903	01	DIFESA DEL SUOLO	2011	V	AUT	621036	SPESA PER LE INIZIATIVE DI INFORMAZIONE E COMUNICAZIONE (ART.15, L.R. 34/2009 BILANCIO 2010)
0903	01	DIFESA DEL SUOLO	2011	V	AUT	621037	ONERI PER L'ATTUAZIONE DELL'ACCORDO DI PROGRAMMA RISORSE IDRICHE PUGLIA - BASILICATA (ART. 17 L.36/94). ACCORDO DI PROGRAMMA DEL 5/8/1999 - ATTI DI INTESA DEL 27/05/04.
0903	01	DIFESA DEL SUOLO	2011	V	VINC	621040	TRASFERIMENTI A REGIONE BASILICATA PER SPESE DI FUNZIONAMENTO AUTORITA' DI BACINO INTERREGIONALE DELLA BASILICATA. ACCORDO DI PROGRAMMA ARTICOLO 7.
0903	01	DIFESA DEL SUOLO	2011	S	VINC	621045	ATTUAZIONE PON ATRAS 2000/2006 - MIS. 1.2 P.O. RISORSE IDRICHE II° STRALCIO.
0903	01	DIFESA DEL SUOLO	2011	V	AUT	621050	INTERVENTI NEL SETTORE DEGLI ACQUEDOTTI DI COMPETENZA NON STATALE L. 57/89, ART.17 COMMA 38.
0903	01	DIFESA DEL SUOLO	2011	S	AUT	621060	SPESA PER LO SVOLGIMENTO DELLE FUNZIONI DI INDAGINI, MONITORAGGIO E CONTROLLO IN PREVENZIONE DEL RISCHIO IDROGEOLOGICO. ASSUNZIONE DI PERSONALE TECNICO SPECIALIZZATO A TEMPO DETERMINATO. ART. 2 LEGGE 467/98.
0903	01	DIFESA DEL SUOLO	2011	S	AUT	621065	SPESA PER LA TUTELA ED USO DELLE RISORSE IDRICHE E RISANAMENTO DELLE ACQUE L.R. 24/83 ART. 32.
0903	01	DIFESA DEL SUOLO	2011	S	AUT	621077	ACQUISIZIONE QUOTE AZIONARIE AQP DALLA REGIONE BASILICATA. ACCORDO DI PROGRAMMA DEL 5/8/1999 - ATTI DI INTESA DEL 27/05/2004.
0903	01	DIFESA DEL SUOLO	2011	S	AUT	621078	TRASFERIMENTI ALLE PROVINCE PER L'ESERCIZIO DELLA DELEGA IN MATERIA DI TUTELA DELLE ACQUE AI SENSI DELL'ART. 7 L.R. 29/95.
0903	01	DIFESA DEL SUOLO	2011	S	AUT	621087	CONTRIBUTI IN CONTO CAPITALE PER IL POTENZIAMENTO E L'ADEGUAMENTO DEGLI IMPIANTI DEPURATIVI L.R. 24/83 ART.14 BIS REG. REGIONALE 5/99.
0903	01	DIFESA DEL SUOLO	2011	S	VINC	621087	ATTUAZIONE INTERVENTI A FAVORE DI IMPRESE INDUSTRIALI E AGRICOLE PER ADEGUAMENTO DEGLI SCARICHI INDUSTRIALI (LEGGE N.650/79 - ART.5 - SETTIMO COMMA)
0903	01	DIFESA DEL SUOLO	2011	S	VINC	621095	INTERVENTI STRAORDINARI PER PROGRAMMA GENERALE DEAC - DELIBERA CIPE 3.8.90 (ART.6 LEGGE 305/89) - DEPURAZIONE ACQUE -
0903	01	DIFESA DEL SUOLO	2011	V	AUT	621105	L.R. 19/02 SPESE DI FUNZIONAMENTO DELL'AUTORITA' DI BACINO DELLA PUGLIA.
0903	01	DIFESA DEL SUOLO	2011	V	AUT	621109	COMPLETAMENTO DEGLI INTERVENTI DI CUI ALLA LEGGE 183/89 E 253/90 IN MATERIA DI DIFESA DEL SUOLO. BACINI REGIONALI. (ART. 12, L.R. N. 10/2007).
0903	01	DIFESA DEL SUOLO	2011	V	VINC	621110	ATTUAZIONE SCHEMI PREVISIONALI E PROGRAMMATI EX LEGGE 183/89 E 253/90 IN MATERIA DI DIFESA DEL SUOLO. BACINI REGIONALI.
0903	01	DIFESA DEL SUOLO	2011	S	VINC	621111	TRASFERIMENTO ALL'AUTORITA' DI BACINO DELLA PUGLIA DEI FONDI ASSEGNATI DALLA STATALE AI SENSI DELLA LEGGE N.183 DEL 1989, DELLA LEGGE N.253 DEL 1990 E DEL DPR N.331 DEL 2001 PER LE ATTIVITA' DI STUDI, INDAGINI E RICERCHE FINALIZZATE ALLA REDAZIONE DEI PIANI DI BACINO OVVERO DEI SUOI STRALCI (ART.14 L.R. 19/2002)
0903	01	DIFESA DEL SUOLO	2011	S	VINC	621114	FONDI STATALI PER ATTUAZIONE ATTIVITA' PERIMETRAZIONE AREE A RISCHIO IDROGEOLOGICO D.L. 11/6/98 N 180 CONVERTITO IN LEGGE 3/8/1998 N 267. ART. 8 COMMA 1. BACINI INTERR.LI E REGIONALI.
0903	01	DIFESA DEL SUOLO	2011	V	VINC	621115	FONDI STATALI PR ATTUAZIONE ATTIVITA' PERIMETRAZIONE AREE A RISCHIO IDROGEOLOGICO D.L. 11/6/98 N 180 CONVERTITO IN LEGGE 3/8/1998 N 267. ART. 8 COMMA 2. BACINI INTERR.LI E REGIONALI.
0903	01	DIFESA DEL SUOLO	2011	V	VINC	621117	TRASFERIMENTO FONDI PER PROGETTI STRATEGICI. DPR N. 331 DEL 9/05/2001.
0903	01	DIFESA DEL SUOLO	2011	V	VINC	621118	INTERVENTI PILOTA CONSOLIDAMENTO CANOSA DI PUGLIA - L. 137/95, DELIB.CIPE 29/897 (D.M. 12731 DEL 28/12/2000).
0903	01	DIFESA DEL SUOLO	2011	S	VINC	621119	GETTONI DI PRESENZA AI RAPPRESENTANTI MINISTERIALI NEI COMITATI TECNICI DELLE AUTORITA'. L. 183/89 E L.R. 53/90.
0903	01	DIFESA DEL SUOLO	2011	V	VINC	621120	ATTUAZIONE SCHEMI PREVISIONALI E PROGRAMMATI EX L. 183/89 E 253/90 IN MATERIA DI DIFESA DEL SUOLO. BACINI INTERREGIONALI
0903	01	DIFESA DEL SUOLO	2011	S	VINC	621121	ATTUAZIONE SCHEMI PREVISIONALI E PROGRAMMATI IN MATERIA DI DIFESA DEL SUOLO. DESTINAZIONE MAGGIORE ENTRATA VERIFICARSI SUB CAP.2032610/91(LL.SS. 183/89 E 253/90).
0903	01	DIFESA DEL SUOLO	2011	V	VINC	621122	ATTUAZIONE INTERVENTI SCHEMI PREVISIONALI E PROGRAMMATI EX LEGGE 183/89 E 253/90 IN MATERIA DI DIFESA DEL SUOLO BACINI REGIONALI - LEGGE 500/92.
0903	01	DIFESA DEL SUOLO	2011	V	VINC	621123	ATTUAZIONE INTERVENTI SCHEMI PREVISIONALI E PROGRAMMATI EX LEGGE 183/89 E 253/90 IN MATERIA DI DIFESA DEL SUOLO BACINI INTERREGIONALI LEGGE 500/92.
0903	01	DIFESA DEL SUOLO	2011	V	AUT	621124	SPESA DI FUNZIONAMENTO DELL'AUTORITA' DI BACINO INTERREGIONALE DEI FIUMI TRIGNO, BIFERNO E MINORI, SACCIONE, FORTORE.-
0903	01	DIFESA DEL SUOLO	2011	S	AUT	621125	SPESA PER FINANZIAMENTO STRUTTURE TECNICHE OPERATIVE DELL'AUTORITA' DI BACINO DELL'OFANTO. (LL.183/89 E 253/90).
0903	01	DIFESA DEL SUOLO	2011	S	AUT	621126	SPESA PER FINANZIAMENTO STRUTTURE TECNICHE OPERATIVE DELL'AUTORITA' DELBACINO REGIONALE. (LL.183/89 E 253/90).
0903	01	DIFESA DEL SUOLO	2011	S	VINC	621127	ATTUAZIONE SCHEMI PREVISIONALI E PROGRAMMATI EX L.183/89 E 253/90 INMATERIA DI DIFESA DEL SUOLO. BACINI REGIONALI - PROGRAMMA 1996 BIS.
0903	01	DIFESA DEL SUOLO	2011	S	VINC	621128	ATTUAZIONE SCHEMI PREVISIONALI E PROGRAMMATI EX L.183/89 E 253/90 INMATERIA DI DIFESA DEL SUOLO. BACINI INTERREGIONALI - PROGR. 1996 BIS.
0903	01	DIFESA DEL SUOLO	2011	S	AUT	621129	SPESA PER ATTIVAZIONE STRUTTURE TECNICHE OPERATIVE DELL'AUTORITA' DI BACINO DEL BRADANO. LL. 183/89 E 253/90. (L.R. 32/2001).



SERVIZIO	UPB	DESCRIZIONE	ESERCIZIO	STATO	AUT VINC	CAPITOLO	OGGETTO
0903	01	DIFESA DEL SUOLO	2011	S	VINC	621130	PROGETTI PER L'OCCUPAZIONE AGGIUNTIVA DI GIOVANI DISOCCUPATI - RILEVAMENTO DI SCARICHE E COMPLETAMENTO CAPASTO SCARICHI PUBBLICI. L. 11/03/88N. 67 ART. 19, COMMA 1) LETT. F.
0903	01	DIFESA DEL SUOLO	2011	V	VINC	621132	ATTUAZIONE PROGRAMMA DI INTERVENTI DI PULIZIA IN SICUREZZA DEL TERRITORIO NAZIONALE DAL DISSESTO IDROGEOLOGICO. ART. 32, COMMA 10 DEL DL 30 SETTEMBRE 2003 N. 269.
0903	01	DIFESA DEL SUOLO	2011	V	VINC	621134	INTERVENTI IN MATERIA DI DIFESA DEL SUOLO IN ATTUAZIONE DELLE FUNZIONI TRASFERITE. D. LGS. 112/98
0903	01	DIFESA DEL SUOLO	2011	V	VINC	621136	TRASFERIMENTI AI COMUNI DI FONDI SPERIMENTALI PER INTERVENTI IN MATERIA DI DIFESA DEL SUOLO - DISSESTI IDROGEOLOGICI - D.P.F.R. 331 DEL 9/05/2001 - BACINO REGIONALE E BACINI INTERREGIONALI.
0903	01	DIFESA DEL SUOLO	2011	V	VINC	621140	L.179/02 ART.16. PROGRAMMA STRALCIO DI INTERVENTI URGENTI PER IL RIASSETTO TERRITORIALE DELLE AREE A RISCHIO IDROGEOLOGICO.
0903	01	DIFESA DEL SUOLO	2011	V	AUT	621145	SPESA PER SORTE CAPITALE A SEGUITO DI SENTENZE DI CONDANNA A PAGARE DELL'AUTORITA' GIUDIZIARIA O.P.C.M. 3189/2002 - EMERGENZA IDRICA. PROSECUZIONE AI SENSI DELL'ART. 6 O.P.C.M. 3536/2006 DEGLI INTERVENTI NON ANCORA CONCLUSI.
0903	01	DIFESA DEL SUOLO	2011	V	VINC	621155	CONVENZIONE A.G.I.R.E. FOR (OB 1.2000-2006) FRA IL MINISTERO DELLO SVILUPPO ECONOMICO, MINISTERO DELL'AMBIENTE E DELLA TUTELA DEL TERRITORIO E DEL MARE, REGIONE MARCHE E REGIONE PUGLIA. SPESE PER L'ATTUAZIONE DEL GEMELLAGGIO TRA LA REGIONE MARCHE E LA REGIONE PUGLIA.
0903	01	DIFESA DEL SUOLO	2011	V	VINC	621160	TRASFERIMENTO AGLI ENTI LOCALI DELLE RISORSE PER L'ATTUAZIONE DEL PROGRAMMA STRATEGICO NAZIONALE. LEGGE 24/12/2007/ N.245.
0903	01	DIFESA DEL SUOLO	2011	S	VINC	682080	ATTUAZIONE DISINQUINAMENTO MAR PICCOLO E MAR GRANDE - II LOTTO. IMPIANTO TARANTO BELLIAVISTA, UNA LINEA LIQUAMI, LINEA FANGHI (UN DIGESTORE UNA MACCHINA DISIDRATAZIONE) COLLETTORI OPERA N.1 DELIB. CIPE 19/12/89 FIO 89 PROG.118.
0903	01	DIFESA DEL SUOLO	2011	S	VINC	684090	INDAGINI PER LA DETERMINAZIONE DEI PARAMETRI QUALI-QUANTITATIVI PER LA DEFINIZIONE DEGLI INTERVENTI DI ADEGUAMENTO E POTENZIAMENTO NELLE AREE A RISCHIO. INTERVENTI PER LA REALIZZAZIONE DI SISTEMI FOGNANTI DI TIPO SEPARATO E PER L'ADEGUAMENTO DEGLI IMPIANTI DI DEPURAZIONE. (LEGGE 31/9/76, L.R.24/83). POP - OB. 1 ASSE 5.3 MISURA 5.2.
0903	01	DIFESA DEL SUOLO	2011	V	VINC	684215	ONERI A CARICO DELLE REGIONI CAMPANIA E BASILICATA PER LE ATTIVITA' DI STUDIO E RICERCA. PIANO DI BACINO DEL FIUME OFANTO. (LL. 183/89 E 253 /90).
0903	01	DIFESA DEL SUOLO	2011	S	VINC	684217	ONERI A CARICO DELLE REGIONI CAMPANIA E BASILICATA PER IL FUNZIONAMENTO DELLE STRUTTURE TECNICHE OPERATIVE AUTORITA' DI BACINE DEL FIUME OFANTO. LL. 183/89 E 253/90.
0903	02	INTESE ISTITUZIONALI DI PROGRAMMA SERVIZIO RISORSE NATURALI	2011	V	VINC	1146033	INTESA ISTITUZIONALE DI PROGRAMMA STATO-REGIONE PUGLIA - ATTUAZIONE DELL'ATTO INTEGRATIVO DELL'ACCORDO DI PROGRAMMA QUADRO DIFESA DEL SUOLO. DELIBERA CIPE N. 32/2005. COFINANZIAMENTO REGIONALE ASSE II P.O. FESR 2007-2013.
0903	02	INTESE ISTITUZIONALI DI PROGRAMMA SERVIZIO RISORSE NATURALI	2011	V	VINC	1146034	INTESA ISTITUZIONALE DI PROGRAMMA STATO-REGIONE PUGLIA - ATTUAZIONE DELL'ATTO INTEGRATIVO DELL'ACCORDO DI PROGRAMMA QUADRO DIFESA DEL SUOLO. DELIBERA CIPE N. 3/2006
0903	02	INTESE ISTITUZIONALI DI PROGRAMMA SERVIZIO RISORSE NATURALI	2011	V	VINC	1147201	INTESA ISTITUZIONALE DI PROGRAMMA STATO-REGIONE PUGLIA - ATTUAZIONE DELL'ACCORDO DI PROGRAMMA QUADRO DIFESA DEL SUOLO. DELIBERA CIPE N. 17/2003 -QUOTA F 4 REGIONI DEL MEZZOGIORNO.
0903	02	INTESE ISTITUZIONALI DI PROGRAMMA SERVIZIO RISORSE NATURALI	2011	V	VINC	1147202	INTESA ISTITUZIONALE DI PROGRAMMA STATO-REGIONE PUGLIA - ATTUAZIONE DELL'ATTO INTEGRATIVO ALL'ACCORDO DI PROGRAMMA QUADRO DIFESA DEL SUOLO. DELIBERA CIPE N. 20/2004. COFINANZIAMENTO REGIONALE ASSE II P.O. FESR 2007-2013.
0903	02	INTESE ISTITUZIONALI DI PROGRAMMA SERVIZIO RISORSE NATURALI	2011	V	VINC	1148603	ACCORDO DI PROGRAMMA QUADRO -STUDI DI FATIBILITA'- . SPESE FINANZIATE DALLA DELIBERA CIPE N. 35/2005. SETTORE RISORSE NATURALI.
0904	01	INTERVENTI REGIONALI IN MATERIA DI RISORSE IDRICHE	2011	S	AUT	512050	SPESE PER IMPIANTI DI DEPURAZIONE DEI LIQUAMI DI FOGNA DEI CENTRI URBANI PER L'UTILIZZO DELLE ACQUE REFLUE. L.R.13/79 E L.R.24/83).
0904	01	INTERVENTI REGIONALI IN MATERIA DI RISORSE IDRICHE	2011	S	VINC	513000	SPESE PER LA RETE DI MONITORAGGIO DEI CORPI IDRICI. ART. 18 L. 36/94
0904	01	INTERVENTI REGIONALI IN MATERIA DI RISORSE IDRICHE	2011	V	VINC	621000	ATTIVITA'DI MONITORAGGIO DI CUI ALL'ART.170. COMMA 9 DEL DECRETO LGS N.152/06
0904	01	INTERVENTI REGIONALI IN MATERIA DI RISORSE IDRICHE	2011	V	AUT	621010	CONVENZIONE TRA LA REGIONE PUGLIA E LE FORZE DELL'ORDINE PER LA REALIZZAZIONE DI U PROGRAMMA DI SORVEGLIANZA AI FINI DELLA TUTELA DELLE ACQUE. (L.R. 34/2009 BILANCIO 2010)
0904	01	INTERVENTI REGIONALI IN MATERIA DI RISORSE IDRICHE	2011	S	AUT	621035	SPESE PER LA PRIMA ATTUAZIONE DELLA LEGGE 05/01/1994, N.36.
0904	01	INTERVENTI REGIONALI IN MATERIA DI RISORSE IDRICHE	2011	S	AUT	621062	GESTIONE E MANUTENZIONE DELLA RETE DI CONTROLLO IDROMETROGRAFICO E QUALITATIVO DELLE ACQUE DI FALDA NELLA REGIONE. (L.R. N.24/83, ART.30).
0904	01	INTERVENTI REGIONALI IN MATERIA DI RISORSE IDRICHE	2011	V	VINC	621066	TRASFERIMENTI AI COMUNI DELLE RISORSE A VALERE SULLA LEGGE N.135 DEL 23/5/97 PER REALIZZAZIONE SISTEMI DI COLLEGAMENTO E DEPURAZIONE DELLE ACQUE

SERVIZIO	UPB	DESCRIZIONE	ESERCIZIO	STATO	AUT VINC	CAPITOLO	OGGETTO
0904	01	INTERVENTI REGIONALI IN MATERIA DI RISORSE IDRICHE	2011	S	AUT	621075	TRASFERIMENTI AGLI ENTI LOCALI PER LA REALIZZAZIONE DI INTERVENTI URGENTI DI RISANAMENTO DELLE ACQUE FINALIZZATI ALL'EMERGENZA AMBIENTALE (PER LESINA E VARANO) . L.R.50/80.
0904	01	INTERVENTI REGIONALI IN MATERIA DI RISORSE IDRICHE	2011	S	AUT	621079	REALIZZAZIONE DI UN SISTEMA INTEGRATO DI CONTROLLO QUALITATIVO DELL RISORSE IDRICHE L.R. 24/83
0904	01	INTERVENTI REGIONALI IN MATERIA DI RISORSE IDRICHE	2011	S	AUT	621092	ATTUAZIONE DEGLI INTERVENTI DI CUI ALL'ART.2 DELLA LEGGE 4.8.89 N.283.
0904	01	INTERVENTI REGIONALI IN MATERIA DI RISORSE IDRICHE	2011	V	VINC	1081040	FONDO PER INTEGRAZIONE PROGRAMMI REGIONALI DI SVILUPPO EX ART.44 T.U. MEZZOGIORNO (DEL.CIPE 29/3/90) . L. 64/86.
0904	02	INTESE ISTITUZIONALI DI PROGRAMMA SERVIZIO TUTELA DELLE ACQUE	2011	V	VINC	1144230	INTESE ISTITUZIONALE DI PROGRAMMA STATO-REGIONE PUGLIA. ACCORDO DI PROGRAMMA QUADRO TUTELA DELLE ACQUE E GESTIONE INTEGRATA DELLE RISORSE IDRICHE". II ATTO INTEGRATIVO. SPESE FINANZIATE DALLA DELIBERA CIPE N. 3/06."
0904	02	INTESE ISTITUZIONALI DI PROGRAMMA SERVIZIO TUTELA DELLE ACQUE	2011	V	VINC	1148604	ACCORDO DI PROGRAMMA QUADRO -STUDI DI FATTIBILITA' - SPESE FINANZIATE DALLA DELIBERA CIPE N. 35/2005. SETTORE TUTELA DELLE ACQUE.
0905	01	RIFIUTI	2011	V	VINC	581005	SPESE DESTINATE ALLA BONIFICA E MESSA IN SICUREZZA DELL'AREA FIBRONIT DI BARI.
0905	01	RIFIUTI	2011	V	AUT	611087	SPESE PER FAVORIRE LA MINORE PRODUZIONE DI RIFIUTI E LE ALTRE ATTIVITA' DI CUI ALLA L. 549/95 ART. 3 COMMA 27 - COLLEGATO AL CAPITOLO DI ENTRATA 1013400. COFINANZIAMENTO REGIONALE ASSE II P.O. FESR 2007-2013.
0905	01	RIFIUTI	2011	V	AUT	611088	FONDO PER LA MINORE PRODUZIONE DI RIFIUTI E PER LE ALTRE FINALITA' PREVISTE DALL'ART. 3, COMMA 27, DELLA L. N. 549/95 E L.R. 5/97 - COLLEGATO AL CAPITOLO DI ENTRATA 1013400.
0905	01	RIFIUTI	2011	V	VINC	611089	SPESE PER L'ATTUAZIONE DEL PIANO DI RISANAMENTO DEL BASSO ADRIATICO AUTORIZZATA EX ART. 52, COMMA 59 DELLA LEGGE N. 448/2001 (LEGGE FINANZIARIA).
0905	01	RIFIUTI	2011	S	VINC	611090	SPESE PER LA REALIZZAZIONE DEL PIANO REGIONALE DI PROTEZIONE DELL'AMBIENTE DI DECONTAMINAZIONE, DI SMALTIMENTO E DI BONIFICA, AI FINI DELLA DIFESA DAI PERICOLI DERIVANTI DALL'AMIANTO (D.P.C.M. DEL 16/11/1995)
0905	01	RIFIUTI	2011	V	AUT	611100	SPESE PER SOSTENERE I MAGGIORI ONERI DERIVANTI DALL'EMERGENZA RIFIUTI URBANI 2009 NEL BACINO IECCE 2. (ART. 26 L.R. 10/2009)
0905	01	RIFIUTI	2011	V	AUT	621085	DELEGA ALLE PROVINCE DELLE FUNZIONI DI CUI ALLE LETTERE C) E D) DEL D.P.R. 915/82 - SMALTIMENTO RIFIUTI - ART.5 L.R.30/86.
0905	02	FOR 2000 - 2006 RIFIUTI	2011	V	VINC	1091108	COFINANZIAMENTO COMMENTARIO E STRALE PER L'ATTUAZIONE DELLA MISURA 1.8 MIGLIORAMENTO DEI SISTEMI DI GESTIONE DEI RIFIUTI E BONIFICA DEI SITI INQUINATI DEL P.O.R. 2000-2006. OBIETTIVO 1 FESR.
0905	02	FOR 2000 - 2006 RIFIUTI	2011	V	AUT	1095108	QUOTA REGIONALE PER L'ATTUAZIONE DELLA MISURA 1.8 MIGLIORAMENTO DEL SISTEMA DI GESTIONE DEI RIFIUTI E BONIFICA DEI SITI INQUINATI DEL P.O.R. 2000-2006. OBIETTIVO 1 - FESR.
0905	03	INTESE ISTITUZIONALI DI PROGRAMMA SERVIZIO RIFIUTI E BONIFICA	2011	V	VINC	1142004	FONDO PER LE AREE SOTTOUTILIZZATE (F.A.S.). PREMIALITA' REGIONALE DEL. CIPE N. 20/04 PUNTO 1.2 LETTERA B) . SPESE PER L'AMBITO DI INTERVENTO -GESTIONE RIFIUTI-.
0905	03	INTESE ISTITUZIONALI DI PROGRAMMA SERVIZIO RIFIUTI E BONIFICA	2011	V	VINC	1146031	INTESE ISTITUZIONALE DI PROGRAMMA STATO - REGIONE PUGLIA. ACCORDO DI PROGRAMMA QUADRO TUTELA E RISANAMENTO AMBIENTALE DEL TERRITORIO DELLA REGIONE PUGLIA. DELIBERA CIPE N. 36/02.
0905	03	INTESE ISTITUZIONALI DI PROGRAMMA SERVIZIO RIFIUTI E BONIFICA	2011	V	VINC	1146032	RISANAMENTO AMBIENTALE . ATTO INTEGRATIVO SPESE FINANZIATE DALLA DEL. CIPE N. 20/04
0905	03	INTESE ISTITUZIONALI DI PROGRAMMA SERVIZIO RIFIUTI E BONIFICA	2011	V	VINC	1146035	INTESE ISTITUZIONALE DI PROGRAMMA STATO-REGIONE PUGLIA. ACCORDO DI PROGRAMMA QUADRO TUTELA E RISANAMENTO AMBIENTALE . II^ ATTO INTEGRATIVO SPESE FINANZIATE DALLA DEL. CIPE N.35/05
0905	03	INTESE ISTITUZIONALI DI PROGRAMMA SERVIZIO RIFIUTI E BONIFICA	2011	V	VINC	1146036	INTESE ISTITUZIONALE DI PROGRAMMA STATO-REGIONE PUGLIA. ACCORDO DI PROGRAMMA QUADRO TUTELA E RISANAMENTO AMBIENTALE. III ATTO INTEGRATIVO SPESE FINANZIATE DALLA DEL. CIPE N. 3/06
0906	01	TUTELA DELL' AMBIENTE	2011	V	AUT	322000	INTERVENTI PER LE ATTIVITA' ESCURSIONISTICHE E RETI ESCURSIONISTICHE DELLA PUGLIA. ART. 10 L.R. 21/2003
0906	01	TUTELA DELL' AMBIENTE	2011	V	AUT	581000	FINANZIAMENTO DELL'AREA ART. 14 COMMA 2 LETT. E L.R.6/99
0906	01	TUTELA DELL' AMBIENTE	2011	V	AUT	581015	SPESE PER LA TUTELA E LA VALORIZZAZIONE DEGLI ALBERI DI INTERESSE MONUMENTALE. ART.19 L.R. 14/2007
0906	01	TUTELA DELL' AMBIENTE	2011	V	VINC	581090	TRASFERIMENTO ALL' AREA DEI FONDI DEL SISTEMA INFORMATIVO NAZIONALE AMBIENTALE (SINA)PER LE FUNZIONI ATTRIBITE CON DGR 1642/07.
0906	01	TUTELA DELL' AMBIENTE	2011	V	AUT	611005	SERVIZIO VOLONTARIO DI VIGILANZA ECOLOGICA. TRASFERIMENTO CONTRIBUTI DI CUI ALL'ART.14 L.R. 10/2003.
0906	01	TUTELA DELL' AMBIENTE	2011	S	AUT	611010	SPESE DI FUNZIONAMENTO DEL COMITATO REGIONALE CONTRO GLI INQUINAMENTI ATMOSFERICI PER LA PUGLIA - L.R. N.31/85 D. P. R. 24-5-1988 N.203
0906	01	TUTELA DELL' AMBIENTE	2011	S	AUT	611015	SPESE PER LA MANUTENZIONE ED ESERCIZIO DELLE BOE OCEANOGRAFICHE (L.979/82)
0906	01	TUTELA DELL' AMBIENTE	2011	V	VINC	611024	SPESE PER L'ATTUAZIONE DELL'ACCORDO DI PROGRAMMA "INFORMAZIONE, FORMAZIONE ED EDUCAZIONE AMBIENTALE - INFEA DELIBERA CONFERENZA STATO-REGIONI DEL 17/01/2002".

SERVIZIO	UPB	DESCRIZIONE	ESERCIZIO	STATO	AUT VINC	CAPITOLO	OGGETTO
0906	01	TUTELA DELL'AMBIENTE	2011	S	VINC	611025	SEPE PER I TRASFERIMENTI AI SOGGETTI ATTUATORI DEL PROGETTO DI POTENZIAMENTO DELLA RE.S.E.F.A.P. - RETE DEI SERVIZI PER L'EDUCAZIONE E LA FORMAZIONE AMBIENTALE DELLA PUGLIA .
0906	01	TUTELA DELL'AMBIENTE	2011	V	AUT	611030	TRASFERIMENTI IN FAVORE DI COMUNI, PROVINCE E USL PER LA TUTELA DELLE COSTE E DELLE ACQUE DI BALNEAZIONE. L.R.62/85.
0906	01	TUTELA DELL'AMBIENTE	2011	S	VINC	611032	SEPE PER INTERVENTI DIRETTI ALLA TUTELA DELL'ADRIATICO. L.57/90.
0906	01	TUTELA DELL'AMBIENTE	2011	S	VINC	611034	REDAZIONE PIANO DI BONIFICA AREE INQUINATE - ART. 5 L. 441/87.
0906	01	TUTELA DELL'AMBIENTE	2011	V	VINC	611035	FINANZIAMENTO PER L'ATTUAZIONE DEL PROGETTO - LOTTA ALLA SICCITA' ED ALLA DESERTIFICAZIONE - DELL'AREA CIPE N. 229 DEL 21.12.1999
0906	01	TUTELA DELL'AMBIENTE	2011	V	AUT	611040	SEPE PER INIZIATIVE REGIONALI PER LA PROMOZIONE DEGLI ACQUISTI PUBBLICI ECOLOGICI. (ART. 11 L.R. N. )
0906	01	TUTELA DELL'AMBIENTE	2011	S	AUT	611045	SEPE PER IL COMPLETAMENTO DEL CATASTO DELLE GROTTE (GENERALE E SPECIALE) INIZIATIVE DI RICERCA CONTRIBUTI ALLE ASSOCIAZIONI DI PROTEZIONE AMBIENTALE PER IL SERVIZIO DI VIGILANZA ECOLOGICA COLL. C.E. N. 3061148. (L.R. N. 10/2003 ART. 10)
0906	01	TUTELA DELL'AMBIENTE	2011	V	AUT	611048	SEPE PER LA SOSTITUZIONE E GESTIONE DI BANCHE DATI AMBIENTALI (L.R. N. 42/75 - L. N. 305/89).
0906	01	TUTELA DELL'AMBIENTE	2011	V	AUT	611050	SEPE PER GLI ADEMPIMENTI REGIONALI IN MATERIA DELLA QUALITÀ DELL'ARIA. DPR 203/88 E L.R.N.42/75.
0906	01	TUTELA DELL'AMBIENTE	2011	V	AUT	611051	SEPE PER ADEMPIMENTI REGIONALI IN MATERIA DI VALUTAZIONE DI IMPATTO AMBIENTALE L.R. 11/2001
0906	01	TUTELA DELL'AMBIENTE	2011	S	VINC	611053	INTERVENTI PER IL MONITORAGGIO MARINO COSTIERO L.979/82
0906	01	TUTELA DELL'AMBIENTE	2011	V	VINC	611054	MONITORAGGIO MARINO COSTIERO. L.979/82
0906	01	TUTELA DELL'AMBIENTE	2011	S	VINC	611059	SEPE PER INIZIATIVA COMUNITARIA PER LA TUTELA DELL'AMBIENTE E LO SVILUPPO SOCIO-ECONOMICO, ENVIREG (AMBIENTE E REGIONI) PROGRAMMA OPERATIVO ITALIA (PROFENV-I).
0906	01	TUTELA DELL'AMBIENTE	2011	S	VINC	611060	SEPE PER TRASFERIMENTI AI SOGGETTI ATTUATORI DELLE AZIONI PER L'EDUCAZIONE E L'INFORMAZIONE AMBIENTALE. P. T. A. 1994-1996- AREA PROGRAMMATA AREA NAZIONALE - DEL. CIPE DEL 21.12.93 E DEL 2.8.94 D.M. 21235 DEL 23.11.94
0906	01	TUTELA DELL'AMBIENTE	2011	S	VINC	611065	INTERVENTO PER LA GESTIONE DELLE PMI FUGLIESI (ORDINANZA MINISTERO DELL'INTERNO N. 2895 DEL 31/05/1999 - ART. 10).
0906	01	TUTELA DELL'AMBIENTE	2011	V	VINC	611066	SEPE PER ONERI DI FUNZIONAMENTO IN ATTUAZIONE DEL DECRETO L.VO 112/98 IN MATERIA DI TUTELA AMBIENTALE.
0906	01	TUTELA DELL'AMBIENTE	2011	V	VINC	611067	SEPE PER INVESTIMENTI IN ATTUAZIONE DEL DECRETO L.VO 112/98 IN MATERIA DI TUTELA AMBIENTALE. COFINANZIAMENTO REGIONALE ASSE IV P.O. FESR 2007-2013.
0906	01	TUTELA DELL'AMBIENTE	2011	V	VINC	611068	SEPE PER INTERVENTI PER L'ATTUAZIONE DEL PROTOCOLLO DI KYOTO PER IL CONTENIMENTO DEI GAS - SERRA. D.M. AMBIENTE DEL 21/05/2001
0906	01	TUTELA DELL'AMBIENTE	2011	S	VINC	611070	SEPE PER TRASFERIMENTI AI SOGGETTI ATTUATORI DEGLI INTERVENTI DI CUI AL P.T.A. 1994-1996 -AREA PROGRAMMATA AREA SVILUPPO OCCUPAZIONE AMBIENTALE NEL MEZZOGIORNO. DEL. CIPE 21.12.93 E DEL. 2.8.94 - D.M. DEL 16.1.95
0906	01	TUTELA DELL'AMBIENTE	2011	S	VINC	611080	SEPE PER TRASFERIMENTI AI SOGGETTI ATTUATORI DELLE RISORSE PER L'ATTUAZIONE DEL P.T.T.A. 1994/96 PROGRAMMA AREE URBANE DEL.CIPE 21.12.1993 E 2.8.1994.
0906	01	TUTELA DELL'AMBIENTE	2011	S	VINC	621096	INTERVENTI STRAORDINARI PER PROGRAMMA GENERALE SMAR (SMALTIMENTO RIFIUTI) DELIB.CIPE 3.8.90 ART.6 LEGGE 305/89.
0906	01	TUTELA DELL'AMBIENTE	2011	S	VINC	621098	INTERVENTI STRAORDINARI PER PROGRAMMA GENERALE SINA ( SISTEMA INFORMATIVO NAZIONALE) DELIB. CIPE 3.8.90 ART. 6-13 LEGGE 305/89.
0906	01	TUTELA DELL'AMBIENTE	2011	S	VINC	621099	INTERVENTI STRAORDINARI PER PROGRAMMA GENERALE DERISP - ART.6 LEGGE 305/89.
0906	01	TUTELA DELL'AMBIENTE	2011	S	VINC	621100	INTERVENTO STRAORDINARIO PER PROGRAMMA GENERALE NOC - ART.12 LEGGE 305/89.
0906	02	FOR 2000 - 2006 AMBIENTE	2011	V	VINC	1091105	COFINANZIAMENTO COMUNITARIO E STATALE PER L'ATTUAZIONE DELLA MISURA 1.5 SISTEMA INFORMATIVO AMBIENTALE DEL P.O.R. 2000-2006. OBIETTIVO 1 - FESR.
0906	02	FOR 2000 - 2006 AMBIENTE	2011	V	VINC	1091502	COFINANZIAMENTO COMUNITARIO E STATALE PER L'ATTUAZIONE DELLA MISURA 5.2 SERVIZI PER IL MIGLIORAMENTO DELLA QUALITÀ DELL'AMBIENTE NELLE AREE URBANE DEL P.O.R. 2000-2006. OBIETTIVO 1 - FESR.
0906	02	FOR 2000 - 2006 AMBIENTE	2011	V	VINC	1095105	QUOTA REGIONALE PER L'ATTUAZIONE DELLA MISURA 1.5 SISTEMA INFORMATIVO AMBIENTALE DEL P.O.R. 2000-2006. OBIETTIVO 1 - FESR.
0906	02	FOR 2000 - 2006 AMBIENTE	2011	V	VINC	1095502	QUOTA REGIONALE PER L'ATTUAZIONE DELLA MISURA 5.2 SERVIZI PER IL MIGLIORAMENTO DELLA QUALITÀ DELL'AMBIENTE NELLE AREE URBANE DEL P.O.R. 2000-2006. OBIETTIVO 1 - FESR.
0906	03	INTESE ISTITUZIONALI DI PROGRAMMA SERVIZIO ECOLOGIA	2011	V	VINC	1141013	INTESA ISTITUZIONALE DI PROGRAMMA STATO - REGIONE PUGLIA. ACCORDO DI PROGRAMMA QUADRO SVILUPPO LOCALE . SEPE FINANZIATE DALLA DEL. CIPE N. 142/1999 - SETTORE AMBIENTE.
0907	01	RISCHIO INDUSTRIALE	2011	V	VINC	611075	TRASFERIMENTO AI SOGGETTI ATTUATORI DELLE RISORSE PER L'ATTUAZIONE DEGLI INTERVENTI DI CUI AL DPR 23/04/98 AREE A RISCHIO DI CRISI AMBIENTALI DI BRINDISI E TARANTO.
9999	01	PARTITE DI GIRO	2011	V	AUT	1200010	VERSAMENTO IRPEF SU ENOLUMENTI CORRISPOSTI AL PERSONALE DIPENDENTE DELLA REGIONE. (P.M.E.)
9999	01	PARTITE DI GIRO	2011	V	AUT	1200020	VERSAMENTO IRPEF DI ACCONTO SULLE PRESTAZIONI DI NATURA PROFESSIONALE.PME
9999	01	PARTITE DI GIRO	2011	V	AUT	1200025	ANTICIPAZIONE IN FAVORE IACP DI TARANTO PER DEFINIZIONE PROPOSTA TRANSATTIVA CON L'ACQUEDOTTO PUGLIESE (ART. 29. L.R. 10/2009)
9999	01	PARTITE DI GIRO	2011	V	AUT	1200030	VERSAMENTO RITENUTE PREVIDENZIALI ED ASSISTENZIALI A CARICO DEL PERSONALE E DELLA REGIONE. (P.M.E.)

SERVIZIO	UPB	DESCRIZIONE	ESERCIZIO	STATO	AUT VINC	CAPITOLO	OGGETTO
9999	01	PARTITE DI GIRO	2011	V	AUT	1200040	VERSAMENTI DI SOMME RISCOSE, ANCHE PER TRATTENUTE PER CONTO DEL PERSONALE DELLA REGIONE (P.M.E.)
9999	01	PARTITE DI GIRO	2011	V	AUT	1200045	SVINCOLO DI SOMME TRATTENUTE PER PIGNORAMENTI PRESSO IL TERZO-REGIONE PUGLIA, A SEGUITO DI ORDINANZA DI ASSEGNAZIONE DEL GIUDICE DELL'ESECUZIONE. (VINC.1 A.1, PME)
9999	01	PARTITE DI GIRO	2011	V	AUT	1200050	SPESE ANTICIPATE PER CONTO DI ENTI DIVERSI. (P.M.S. VINC. 1 A.1)
9999	01	PARTITE DI GIRO	2011	V	AUT	1200060	ANTICIPAZIONI I.V.A. AI CONSORZI SISRI. ART.13 L.R. 28/2000. (PMS - VINC. 1 A.1)
9999	01	PARTITE DI GIRO	2011	V	AUT	1200065	VERSAMENTO AL CONSIGLIO DEL PERSONALE DEI PROVENTI RISCOSSI PER COMPENSI E GETTONI LIQUIDATI AI DIPENDENTI REGIONALI. (P.M.E.)
9999	01	PARTITE DI GIRO	2011	V	AUT	1200070	ANTICIPAZIONI ALL'UFFICIALE ROGANTE DELLA REGIONE PER SPESE CONTRATTUALI.
9999	01	PARTITE DI GIRO	2011	V	AUT	1200075	ANTICIPAZIONI DI SPESE CONTRATTUALI E D'ASTA A CARICO DI TERZI E DA RECUPERARE. (P.M.S.)
9999	01	PARTITE DI GIRO	2011	V	AUT	1200080	RIMBORSI A TERZI DI DEPOSITI CAUTIONALI E DIVERSI. (P.M.E. VINC. 1A-1)
9999	01	PARTITE DI GIRO	2011	V	AUT	1200090	ANTICIPAZIONI FONDI BILANCIO AUTONOMO ALL'ECONOMO REGIONALE. (P.M.S. VINC. 1 A.1)
9999	01	PARTITE DI GIRO	2011	V	AUT	1200095	ANTICIPAZIONI FONDI BILANCIO VINCOLATO ALL'ECONOMO REGIONALE. (P.M.S. VINC. 1 A.1)
9999	01	PARTITE DI GIRO	2011	V	AUT	1200110	PAGAMENTI VARI PER CONTO DI TERZI, IVI COMPRESSE SOMME PER IL PERSONALE COMANDATO (pms - vinc. 1 a 1).
9999	01	PARTITE DI GIRO	2011	V	AUT	1200115	PAGAMENTI DI SOMME GIA' RISCOSE PER CONTO DI TERZI. (P.M.E. VINC. 1 A.1).
9999	01	PARTITE DI GIRO	2011	V	AUT	1200116	PRESTITO OBBLIGAZIONARIO DI DURATA VENTENNALE DI EURO 600.000.000,00 PER RICAPITALIZZAZIONE AZIENDE SANITARIE ED OSPEDALIERE REGIONALI A COPERTURA DISAVANZI 2000 E RETRO. PAGAMENTO INTERESSI SU TITOLI CON AMMORTAMENTO BULLET IN FAVORE DEGLI INVESTITORI TRAMITE L'AGENTE PAGATORE DEUTSCHE BANK AG. LONDRA.
9999	01	PARTITE DI GIRO	2011	V	AUT	1200117	PRESTITO OBBLIGAZIONARIO DI DURATA VENTENNALE DI EURO 270.000.000,00 PER RIFINANZIAMENTO E RISTRUTTURAZIONE DEBITI REGIONALI VERSO ISTITUTI BANCARI. RICORSO DELLA REGIONE AL MERCATO DEI CAPITALI PER L'ESTINZIONE ANTICIPATA DEL MUTUO PASSIVO CREDITO PER SPESE DI INVESTIMENTO (L.R. 19/2003 - ART. 3) . PAGAMENTO INTERESSI SU TITOLI CON PROFILO DI AMMORTAMENTO BULLET DA CORRISPONDERE AGLI INVESTITORI. -
9999	01	PARTITE DI GIRO	2011	V	AUT	1200120	PAGAMENTI IN CONTO SOSPESO IN ATTESA DI DEFINITIVA IMPUTAZIONE (P.M.S. VINC. 1 A.1)
9999	01	PARTITE DI GIRO	2011	V	AUT	1200125	SISTEMAZIONE CONTABILE DI SOMME RISCOSE IN CONTO SOSPESO IN ATTESA DI DEFINITIVA IMPUTAZIONE. (P.M.E. VINC. 1 A.1).
9999	01	PARTITE DI GIRO	2011	V	AUT	1200126	PRELEVAMENTI EFFETTUATI DALLA TESORERIA CENTRALE DELLO STATO PER RECUPERO ANTICIPAZIONI MENSILI SERVIZIO SANITARIO REGIONALE.
9999	01	PARTITE DI GIRO	2011	V	AUT	1200130	ANTICIPAZIONI AI DIPENDENTI REG.LI COLLOCATI IN QUIESCENZA, IN ATTESA DI DEFINITIVA LIQ.NE DELLA PENSIONE, DEL TRATTAMENTO DI FINE SERVIZIO (P.M.S. VINC. 1 A.1).
9999	01	PARTITE DI GIRO	2011	V	AUT	1200140	RIASSEGNAZIONE DI SOMME RESTITUITE DAGLI ISTITUTI DI CREDITO RELATIVE ALLA ESTINZIONE, AI SENSI DELL'ART. 66 L. 388/2000(SISTEMA TESORERIA UNICA), DEI C/C ACCESSI AI SENSI DI L.L.RR. (PME - VINC 1 A.1).
9999	01	PARTITE DI GIRO	2011	V	AUT	1200150	RIEMMISSIONE MANDATI DI PAGAMENTO RIMASTI INESITATI PER CAUSE DIVERSE (ASSEGNI CIRCOLARI EMESI DAL TESORIERE REGIONALE E NON ANDATI A BUON FINE, CONTI ESTINTI, IRREPERIBILITÀ DEL BENEFICIARIO ECC.) (P.M.E. - VINC 1 A.1)
9999	01	PARTITE DI GIRO	2011	S	AUT	1200160	DEPOSITO DI SOMME IN C/INFRUTTIFERO PRESSO LA TESORERIA CENTRALE DELLO STATO. P.M.S.
9999	01	PARTITE DI GIRO	2011	S	AUT	1200165	DEPOSITO DI SOMME IN CONTO CORRENTE INFRUTTIFERO PRESSO LA TESORERIA CENTRALE DELLO STATO PER CONTRIBUTI SANITARI. (P.M.S.).
9999	01	PARTITE DI GIRO	2011	S	AUT	1200167	DEPOSITO DI SOMME IN CONTO CORRENTE INFRUTTIFERO N. 20412 ACCESSO C/OT ESORERIA CENTRALE DELLO STATO, DENOMINATO - DISAVANZI SANITA'. (P.M.S.).
9999	01	PARTITE DI GIRO	2011	V	AUT	1200170	ANTICIPAZIONE FINANZIARIA IN FAVORE DEI CONSORZI DI BONIFICA (L.R. N. 11/2007) - (P.M.S. - VINC. 1 A.1)
9999	01	PARTITE DI GIRO	2011	V	AUT	1200175	FONDO DI ROTAZIONE PER L'ATTUAZIONE DEI PROGRAMMI DI RIPIANO DELLE DEBITORIE DEI CONSORZI ASI. (ART. 20 L.R. 10/2009)
9999	01	PARTITE DI GIRO	2011	V	AUT	1200177	FONDO DI ROTAZIONE PER L'ANTICIPAZIONE DELL'IVA DA PARTE DEI CONSORZI ASI. PMS (LEGGE ASSESTAMENTO DI BILANCIO)
9999	01	PARTITE DI GIRO	2011	V	AUT	1200180	VERSAMENTI NET C/C VINCOLATI ACCESSI PRESSO LA TESORERIA CENTRALE DELLO STATO DI SOMME RELATIVE A CONTRIBUTI ED ASSEGNAZIONI DELLA CEE.(P.M.S.).
9999	01	PARTITE DI GIRO	2011	S	AUT	1200190	DEPOSITO SULLA CONTABILITÀ SPECIALE INFRUTTIFERA N. 31601 ACCESSA PRESSO LA TESORERIA PROVINCIALE DELLO STATO (L.N:388/2000-ART.66)

ALLEGATO C)

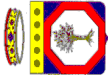

**REGIONE PUGLIA**  
**ASSESSORATO BILANCIO, PROGRAMMAZIONE**  
**AREA PROGRAMMAZIONE E FINANZA**  
**SERVIZIO RAGIONERIA**  
**Ufficio Bilancio**  
**A.P. Bilancio, Variazioni, Rendiconto**

U P B	DESCRIZIONE	CENTRO DI RESPONSABILITA'
00.01.01	CONSIGLIO REGIONALE	STRUTTURE AUTONOME - CONSIGLIO REGIONALE
00.03.01	GABINETTO DEL PRESIDENTE	PRESIDENZA GIUNTA REGIONALE - SERVIZIO GABINETTO DEL PRESIDENTE
00.03.02	CONTROLLI INTERNI DI GESTIONE	PRESIDENZA GIUNTA REGIONALE - SERVIZIO GABINETTO DEL PRESIDENTE
00.04.01	AVVOCATURA REGIONALE	STRUTTURE AUTONOME - SERVIZIO AVVOCATURA REGIONALE
00.05.01	RELAZIONI ESTERNE	PRESIDENZA GIUNTA REGIONALE SERVIZIO RELAZIONI ISTITUZIONALI E INTERNAL AUDIT
01.00.01	AFFARI GENERALI	AREA POLITICHE PER LO SVILUPPO RURALE
01.00.02	PROGRAMMA DI SVILUPPO RURALE 2007 - 2013	AREA POLITICHE PER LO SVILUPPO RURALE
01.01.01	INFRASTRUTTURE RURALI, BONIFICA, IRRIGAZIONE	AREA POLITICHE PER LO SVILUPPO RURALE - SERVIZIO AGRICOLTURA
01.01.02	POR 2000 - 2006 AGRICOLTURA - FONDO FEOGA	AREA POLITICHE PER LO SVILUPPO RURALE - SERVIZIO AGRICOLTURA
01.01.03	PROGRAMMI COMUNITARI LEADER E LEADER+	AREA POLITICHE PER LO SVILUPPO RURALE - SERVIZIO AGRICOLTURA
01.01.04	OSSERVATORIO FITOSANITARIO	AREA POLITICHE PER LO SVILUPPO RURALE - SERVIZIO AGRICOLTURA
01.01.05	INNOVAZIONE E CONOSCENZA IN AGRICOLTURA	AREA POLITICHE PER LO SVILUPPO RURALE - SERVIZIO AGRICOLTURA
01.01.06	SVILUPPO FILIERE AGROALIMENTARI	AREA POLITICHE PER LO SVILUPPO RURALE - SERVIZIO AGRICOLTURA
01.01.07	PRODUZIONE ANIMALI - INCREMENTO IPPICO	AREA POLITICHE PER LO SVILUPPO RURALE - SERVIZIO AGRICOLTURA
01.01.08	PRODUZIONE ARBOREE ED ERBACEE	AREA POLITICHE PER LO SVILUPPO RURALE - SERVIZIO AGRICOLTURA
01.01.09	INTERVENTI DIVERSI	AREA POLITICHE PER LO SVILUPPO RURALE - SERVIZIO AGRICOLTURA
01.01.10	INTESE ISTITUZIONALI DI PROGRAMMA SERVIZIO AGRICOLTURA	AREA POLITICHE PER LO SVILUPPO RURALE - SERVIZIO AGRICOLTURA

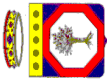
 <b>REGIONE PUGLIA</b> <b>ASSESSORATO BILANCIO, PROGRAMMAZIONE</b> <b>AREA PROGRAMMAZIONE E FINANZA</b> <b>SERVIZIO RAGIONERIA</b> <b>Ufficio Bilancio</b> <b>A.P. Bilancio, Variazioni, Rendiconto</b>		ALLEGATO C)
U P B	DESCRIZIONE	CENTRO DI RESPONSABILITA'
01.02.01	ATTUAZIONE PROGRAMMI IN MATERIA DI CACCIA E PROTEZIONE FAUNISTICA AMBIENTALE	AREA POLITICHE PER LO SVILUPPO RURALE - SERVIZIO CACCIA E PESCA
01.02.02	INTERVENTI IN FAVORE DELLA PESCA	AREA POLITICHE PER LO SVILUPPO RURALE - SERVIZIO CACCIA E PESCA
01.02.03	INTESE ISTITUZIONALI DI PROGRAMMA SERVIZIO CACCIA E PESCA	AREA POLITICHE PER LO SVILUPPO RURALE - SERVIZIO CACCIA E PESCA
01.03.01	ASSOCIAZIONISMO E TUTELA DELLA QUALITA'	AREA POLITICHE PER LO SVILUPPO RURALE - SERVIZIO ALIMENTAZIONE
01.03.02	PROMOZIONE ED EDUCAZIONE ALIMENTARE	AREA POLITICHE PER LO SVILUPPO RURALE - SERVIZIO ALIMENTAZIONE
01.03.03	SERVIZI PER IL TERRITORIO	AREA POLITICHE PER LO SVILUPPO RURALE - SERVIZIO ALIMENTAZIONE
01.03.04	AVVERSITÀ ATMOSFERICHE CREDITO AGRARIO	AREA POLITICHE PER LO SVILUPPO RURALE - SERVIZIO ALIMENTAZIONE
01.04.01	INTERVENTI DI PIANIFICAZIONE FORESTALE	AREA POLITICHE PER LO SVILUPPO RURALE - SERVIZIO FORESTE
01.04.02	RIQUALIFICAZIONE E TUTELA PATRIMONIO FORESTALE	AREA POLITICHE PER LO SVILUPPO RURALE - SERVIZIO FORESTE
01.04.03	AGENZIA REGIONALE (A.R.I.F.)	AREA POLITICHE PER LO SVILUPPO RURALE - SERVIZIO FORESTE

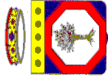
 <b>REGIONE PUGLIA</b> <b>ASSESSORATO BILANCIO, PROGRAMMAZIONE</b> <b>AREA PROGRAMMAZIONE E FINANZA</b> <b>SERVIZIO RAGIONERIA</b> <b>Ufficio Bilancio</b> <b>A.P. Bilancio, Variazioni, Rendiconto</b>		ALLEGATO C)
U P B	DESCRIZIONE	CENTRO DI RESPONSABILITA'
01.05.01	INTERVENTI NEL SETTORE DELLA RIFORMA FONDARIA	AREA POLITICHE PER LO SVILUPPO RURALE - SERVIZIO RIFORMA FONDARIA
01.05.02	GESTIONE LIQUIDATORIA EX ERSAP	AREA POLITICHE PER LO SVILUPPO RURALE - SERVIZIO RIFORMA FONDARIA
02.01.01	P.O.R 2000-2006 COMMERCIO	AREA POLITICHE PER LO SVILUPPO ECONOMICO, LAVORO E INNOVAZIONE - SERVIZIO ATTIVITA' ECONOMICHE, CONSUMATORI
02.01.02	ENTI FIERISTICI REGIONALI	AREA POLITICHE PER LO SVILUPPO ECONOMICO, LAVORO E INNOVAZIONE - SERVIZIO ATTIVITA' ECONOMICHE, CONSUMATORI
02.01.03	INCENTIVI AL SETTORE COMMERCIO	AREA POLITICHE PER LO SVILUPPO ECONOMICO, LAVORO E INNOVAZIONE - SERVIZIO ATTIVITA' ECONOMICHE, CONSUMATORI
02.01.04	INTERVENTI REGIONALI IN MATERIA DI PROGRAMMAZIONE COMMERCIALE	AREA POLITICHE PER LO SVILUPPO ECONOMICO, LAVORO E INNOVAZIONE - SERVIZIO ATTIVITA' ECONOMICHE, CONSUMATORI
02.01.05	INTESE ISTITUZIONALI DI PROGRAMMA SERVIZIO ATTIVITA' ECONOMICHE, CONSUMATORI	AREA POLITICHE PER LO SVILUPPO ECONOMICO, LAVORO E INNOVAZIONE - SERVIZIO ATTIVITA' ECONOMICHE, CONSUMATORI
02.02.01	P.O.R 2000-2006 INDUSTRIA	AREA POLITICHE PER LO SVILUPPO ECONOMICO, LAVORO E INNOVAZIONE - SERVIZIO ENERGIA, RETI E INFRASTRUTTURE MATERIALI PER LO SVILUPPO
02.02.02	ENERGIA	AREA POLITICHE PER LO SVILUPPO ECONOMICO, LAVORO E INNOVAZIONE - SERVIZIO ENERGIA, RETI E INFRASTRUTTURE MATERIALI PER LO SVILUPPO
02.02.03	INTESE ISTITUZIONALI DI PROGRAMMA SERVIZIO ENERGIA, RETI E INFRASTRUTTURE MATERIALI PER LO SVILUPPO.	AREA POLITICHE PER LO SVILUPPO ECONOMICO, LAVORO E INNOVAZIONE - SERVIZIO ENERGIA, RETI E INFRASTRUTTURE MATERIALI PER LO SVILUPPO

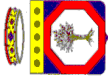
 <b>REGIONE PUGLIA</b> <b>ASSESSORATO BILANCIO, PROGRAMMAZIONE</b> <b>AREA PROGRAMMAZIONE E FINANZA</b> <b>SERVIZIO RAGIONERIA</b> <b>Ufficio Bilancio</b> <b>A.P. Bilancio, Variazioni, Rendiconto</b>		ALLEGATO C)
U P B	DESCRIZIONE	CENTRO DI RESPONSABILITA'
02.02.04	ATTIVITÀ MANUFATTURIERE	AREA POLITICHE PER LO SVILUPPO ECONOMICO, LAVORO E INNOVAZIONE - SERVIZIO ENERGIA, RETI E INFRASTRUTTURE MATERIALI PER LO SVILUPPO
02.03.01	PROGRAMMI DI INIZIATIVE COMUNITARIE	AREA POLITICHE PER LO SVILUPPO ECONOMICO, LAVORO E INNOVAZIONE - SERVIZIO RICERCA E COMPETITIVITA'
02.03.02	INTERVENTI A SOSTEGNO DELLO SVILUPPO PRODUTTIVO NEI SETTORI ARTIGIANATO ED INDUSTRIA	AREA POLITICHE PER LO SVILUPPO ECONOMICO, LAVORO E INNOVAZIONE - SERVIZIO RICERCA E COMPETITIVITA'
02.03.03	POR 2000 - 2006 ARTIGIANATO	AREA POLITICHE PER LO SVILUPPO ECONOMICO, LAVORO E INNOVAZIONE - SERVIZIO RICERCA E COMPETITIVITA'
02.03.04	INTESE ISTITUZIONALI DI PROGRAMMA SERVIZIO ENERGIA, RETI E INFRASTRUTTURE MATERIALI PER LO SVILUPPO.	AREA POLITICHE PER LO SVILUPPO ECONOMICO, LAVORO E INNOVAZIONE - SERVIZIO RICERCA E COMPETITIVITA'
02.03.05	INTESE ISTITUZIONALI DI PROGRAMMA SERVIZIO RICERCA E COMPETITIVITA'	AREA POLITICHE PER LO SVILUPPO ECONOMICO, LAVORO E INNOVAZIONE - SERVIZIO RICERCA E COMPETITIVITA'
02.04.01	INTERVENTI REGIONALI PER LA FORMAZIONE PROFESSIONALE	AREA POLITICHE PER LO SVILUPPO ECONOMICO, LAVORO E INNOVAZIONE - SERVIZIO FORMAZIONE PROFESSIONALE
02.04.02	POR 2000 - 2006 FORMAZIONE PROFESSIONALE	AREA POLITICHE PER LO SVILUPPO ECONOMICO, LAVORO E INNOVAZIONE - SERVIZIO FORMAZIONE PROFESSIONALE
02.04.03	ALTRE INIZIATIVE COMUNITARIE	AREA POLITICHE PER LO SVILUPPO ECONOMICO, LAVORO E INNOVAZIONE - SERVIZIO FORMAZIONE PROFESSIONALE
02.05.01	ASSISTENZA SOCIALE PER PARTICOLARI CATEGORIE	AREA POLITICHE PER LO SVILUPPO ECONOMICO, LAVORO E INNOVAZIONE - SERVIZIO POLITICHE PER IL LAVORO

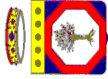

 <b>REGIONE PUGLIA</b> <b>ASSESSORATO BILANCIO, PROGRAMMAZIONE</b> <b>AREA PROGRAMMAZIONE E FINANZA</b> <b>SERVIZIO RAGIONERIA</b> <b>Ufficio Bilancio</b> <b>A.P. Bilancio, Variazioni, Rendiconto</b>		ALLEGATO C)
U P B	DESCRIZIONE	CENTRO DI RESPONSABILITA'
02.05.02	MISURE A SOSTEGNO DELL'OCCUPAZIONE	AREA POLITICHE PER LO SVILUPPO ECONOMICO, LAVORO E INNOVAZIONE - SERVIZIO POLITICHE PER IL LAVORO
02.05.03	INTERVENTI IN MATERIA DI POLITICA REGIONALE DEL LAVORO	AREA POLITICHE PER LO SVILUPPO ECONOMICO, LAVORO E INNOVAZIONE - SERVIZIO POLITICHE PER IL LAVORO
02.05.04	POR 2000 - 2006 LAVORO	AREA POLITICHE PER LO SVILUPPO ECONOMICO, LAVORO E INNOVAZIONE - SERVIZIO POLITICHE PER IL LAVORO
02.06.01	POLITICHE MIGRATORIE	AREA POLITICHE PER LO SVILUPPO ECONOMICO, LAVORO E INNOVAZIONE - SERVIZIO PUGLIESI NEL MONDO
02.07.01	POLITICHE GIOVANILI E CITTADINANZA SOCIALE	AREA POLITICHE PER LO SVILUPPO ECONOMICO, LAVORO E INNOVAZIONE - SERVIZIO POLITICHE GIOVANILI E CITTADINANZA SOCIALE
02.07.02	INTESE ISTITUZIONALI DI PROGRAMMA SERVIZIO POLITICHE GIOVANILI E CITTADINANZA SOCIALE	AREA POLITICHE PER LO SVILUPPO ECONOMICO, LAVORO E INNOVAZIONE - SERVIZIO POLITICHE GIOVANILI E CITTADINANZA SOCIALE
02.08.01	CITTADINANZA ATTIVA	AREA POLITICHE PER LO SVILUPPO ECONOMICO, LAVORO E INNOVAZIONE - SERVIZIO INNOVAZIONE
02.08.02	INTESE ISTITUZIONALI DI PROGRAMMA SERVIZIO INNOVAZIONE	AREA POLITICHE PER LO SVILUPPO ECONOMICO, LAVORO E INNOVAZIONE - SERVIZIO INNOVAZIONE
02.08.03	P.O.R 2000-2006 INNOVAZIONE	AREA POLITICHE PER LO SVILUPPO ECONOMICO, LAVORO E INNOVAZIONE - SERVIZIO INNOVAZIONE
02.09.01	AZIONI INNOVATIVE FESR	AREA POLITICHE PER LO SVILUPPO ECONOMICO, LAVORO E INNOVAZIONE - SERVIZIO ATTUAZIONE DEL PROGRAMMA

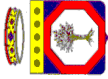
 <b>REGIONE PUGLIA</b> <b>ASSESSORATO BILANCIO, PROGRAMMAZIONE</b> <b>AREA PROGRAMMAZIONE E FINANZA</b> <b>SERVIZIO RAGIONERIA</b> <b>Ufficio Bilancio</b> <b>A.P. Bilancio, Variazioni, Rendiconto</b>		ALLEGATO C)
U P B	DESCRIZIONE	CENTRO DI RESPONSABILITA'
02.09.02	REDAZIONE PIANO REGIONALE DI SVILUPPO E D.A.P.	AREA POLITICHE PER LO SVILUPPO ECONOMICO, LAVORO E INNOVAZIONE - SERVIZIO ATTUAZIONE DEL PROGRAMMA
02.09.03	INTERVENTI DI SOSTEGNO PER LO SVILUPPO SOCIO-ECONOMICO NELLE AREE DEPRESSE	AREA POLITICHE PER LO SVILUPPO ECONOMICO, LAVORO E INNOVAZIONE - SERVIZIO ATTUAZIONE DEL PROGRAMMA
02.09.04	CARTOGRAFIA	AREA POLITICHE PER LO SVILUPPO ECONOMICO, LAVORO E INNOVAZIONE - SERVIZIO ATTUAZIONE DEL PROGRAMMA
02.09.05	INTESE ISTITUZIONALI DI PROGRAMMA	AREA POLITICHE PER LO SVILUPPO ECONOMICO, LAVORO E INNOVAZIONE - SERVIZIO ATTUAZIONE DEL PROGRAMMA
02.09.06	VALUTAZIONE INVESTIMENTI PUBBLICI	AREA POLITICHE PER LO SVILUPPO ECONOMICO, LAVORO E INNOVAZIONE - SERVIZIO ATTUAZIONE DEL PROGRAMMA
02.09.07	PROGRAMMI COMUNITARI	AREA POLITICHE PER LO SVILUPPO ECONOMICO, LAVORO E INNOVAZIONE - SERVIZIO ATTUAZIONE DEL PROGRAMMA
02.09.08	POR 2000-2006	AREA POLITICHE PER LO SVILUPPO ECONOMICO, LAVORO E INNOVAZIONE - SERVIZIO ATTUAZIONE DEL PROGRAMMA
02.09.09	PROGRAMMA OPERATIVO FESR 2007-2013	AREA POLITICHE PER LO SVILUPPO ECONOMICO, LAVORO E INNOVAZIONE - SERVIZIO ATTUAZIONE DEL PROGRAMMA
02.10.01	ATTIVITÀ ESTRATTIVE	AREA POLITICHE PER LO SVILUPPO ECONOMICO, LAVORO E INNOVAZIONE - SERVIZIO ATTIVITA' ESTRATTIVE
02.10.02	INTESE ISTITUZIONALI DI PROGRAMMA SERVIZIO ATTIVITA' ESTRATTIVE	AREA POLITICHE PER LO SVILUPPO ECONOMICO, LAVORO E INNOVAZIONE - SERVIZIO ATTIVITA' ESTRATTIVE

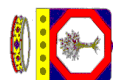

ALLEGATO C)

**REGIONE PUGLIA**  
**ASSESSORATO BILANCIO, PROGRAMMAZIONE**  
**AREA PROGRAMMAZIONE E FINANZA**  
**SERVIZIO RAGIONERIA**  
**Ufficio Bilancio**  
**A.P. Bilancio, Variazioni, Rendiconto**

U P B	DESCRIZIONE	CENTRO DI RESPONSABILITA'
03.01.01	ASSETTO DEL TERRITORIO	AREA POLITICHE PER AMBIENTE, LE RETI E LA QUALITA' URBANA - SERVIZIO ASSETTO DEL TERRITORIO
03.01.02	GESTIONE PARCHI E AREE PROTETTE	AREA POLITICHE PER AMBIENTE, LE RETI E LA QUALITA' URBANA - SERVIZIO ASSETTO DEL TERRITORIO
03.01.03	POR 2000 - 2006 PARCHI E AREE PROTETTE	AREA POLITICHE PER AMBIENTE, LE RETI E LA QUALITA' URBANA - SERVIZIO ASSETTO DEL TERRITORIO
03.02.01	INTESE ISTITUZIONALI DI PROGRAMMA SERVIZIO ASSETTO DEL TERRITORIO	AREA POLITICHE PER LA MOBILITA' E QUALITA' URBANA - SERVIZIO POLITICHE ABITATIVE
03.02.02	INTERVENTI REGIONALI IN MATERIA DI EDILIZIA RESIDENZIALE	AREA POLITICHE PER LA MOBILITA' E QUALITA' URBANA - SERVIZIO POLITICHE ABITATIVE
03.03.01	URBANISTICA	AREA POLITICHE PER LA MOBILITA' E QUALITA' URBANA - SERVIZIO URBANISTICA
03.03.02	P.O.R. 2000 - 2006 URBANISTICA	AREA POLITICHE PER LA MOBILITA' E QUALITA' URBANA - SERVIZIO URBANISTICA
03.03.03	INTESE ISTITUZIONALI DI PROGRAMMA SERVIZIO URBANISTICO	AREA POLITICHE PER LA MOBILITA' E QUALITA' URBANA - SERVIZIO URBANISTICA
03.04.01	P.O.R. 2000 - 2006 TRASPORTI MISURA 6.1 FESR	AREA POLITICHE PER LA MOBILITA' E QUALITA' URBANA - SERVIZIO RETI ED INFRASTRUTTURE PER LA MOBILITA'
03.04.02	FONDO REGIONALE TRASPORTI	AREA POLITICHE PER LA MOBILITA' E QUALITA' URBANA - SERVIZIO RETI ED INFRASTRUTTURE PER LA MOBILITA'

ALLEGATO C)

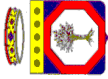

**REGIONE PUGLIA**  
**ASSESSORATO BILANCIO, PROGRAMMAZIONE**  
**AREA PROGRAMMAZIONE E FINANZA**  
**SERVIZIO RAGIONERIA**  
**Ufficio Bilancio**  
**A.P. Bilancio, Variazioni, Rendiconto**

U P B	DESCRIZIONE	CENTRO DI RESPONSABILITA'
03.04.03	INVESTIMENTI E RIPIANO DISAVANZI.	AREA POLITICHE PER LA MOBILITA' E QUALITA' URBANA - SERVIZIO RETI ED INFRASTRUTTURE PER LA MOBILITA'
03.04.04	TRASFERIMENTI CORRENTI	AREA POLITICHE PER LA MOBILITA' E QUALITA' URBANA - SERVIZIO RETI ED INFRASTRUTTURE PER LA MOBILITA'
03.04.05	ATTUAZIONE PRT E PTS	AREA POLITICHE PER LA MOBILITA' E QUALITA' URBANA - SERVIZIO RETI ED INFRASTRUTTURE PER LA MOBILITA'
03.04.06	INTESE ISTITUZIONALI DI PROGRAMMA SERVIZIO RETI ED INFRASTRUTTURE PER LA MOBILITA'	AREA POLITICHE PER LA MOBILITA' E QUALITA' URBANA - SERVIZIO RETI ED INFRASTRUTTURE PER LA MOBILITA'
03.05.01	VERIFICA E CONTROLLO DEI SERVIZI DI TRASPORTO PUBBLICO LOCALE	AREA POLITICHE PER LA MOBILITA' E QUALITA' URBANA - SERVIZIO VERIFICA E CONTROLLO DEI SERVIZI DI TRASPORTO PUBBLICO LOCALE
04.00.01	COORDINAMENTO DI AREA 04	AREA POLITICHE PER LA PROMOZIONE DEL TERRITORIO DEI SAPERI E DEI TALENTI
04.01.01	INTERVENTI DI PROMOZIONE DELLE ATTIVITÀ CULTURALI	AREA POLITICHE PER LA PROMOZIONE DEL TERRITORIO DEI SAPERI E DEI TALENTI - SERVIZIO CULTURA E SPETTACOLO
04.01.02	INTESE ISTITUZIONALI DI PROGRAMMA SERVIZIO CULTURA E SPETTACOLO	AREA POLITICHE PER LA PROMOZIONE DEL TERRITORIO DEI SAPERI E DEI TALENTI - SERVIZIO CULTURA E SPETTACOLO
04.02.01	MEDITERRANEO	AREA POLITICHE PER LA PROMOZIONE DEL TERRITORIO DEI SAPERI E DEI TALENTI - SERVIZIO MEDITERRANEO
04.03.01	BENI BIBLIOTECARI	AREA POLITICHE PER LA PROMOZIONE DEL TERRITORIO DEI SAPERI E DEI TALENTI - SERVIZIO BENI CULTURALI

ALLEGATO C)

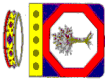

**REGIONE PUGLIA**  
**ASSESSORATO BILANCIO, PROGRAMMAZIONE**  
**AREA PROGRAMMAZIONE E FINANZA**  
**SERVIZIO RAGIONERIA**  
**Ufficio Bilancio**  
**A.P. Bilancio, Variazioni, Rendiconto**

U P B	DESCRIZIONE	CENTRO DI RESPONSABILITA'
04.03.02	P.O.R. 2000 2006 PATRIMONIO CULTURALE PUBBLICO	AREA POLITICHE PER LA PROMOZIONE DEL TERRITORIO DEI SAPERI E DEI TALENTI - SERVIZIO BENI CULTURALI
04.03.03	INTESE ISTITUZIONALI DI PROGRAMMA SERVIZIO BENI CULTURALI	AREA POLITICHE PER LA PROMOZIONE DEL TERRITORIO DEI SAPERI E DEI TALENTI - SERVIZIO BENI CULTURALI
04.04.01	INTERVENTI IN MATERIA DI PUBBLICA ISTRUZIONE E DIRITTO ALLO STUDIO	AREA POLITICHE PER LA PROMOZIONE DEL TERRITORIO DEI SAPERI E DEI TALENTI - SERVIZIO SCUOLA, UNIVERSITA' E RICERCA
04.04.02	UNIVERSITA' E RICERCA	AREA POLITICHE PER LA PROMOZIONE DEL TERRITORIO DEI SAPERI E DEI TALENTI - SERVIZIO SCUOLA, UNIVERSITA' E RICERCA
04.04.03	INTESE ISTITUZIONALI DI PROGRAMMA SERVIZIO SCUOLA, UNIVERSITA' E RICERCA	AREA POLITICHE PER LA PROMOZIONE DEL TERRITORIO DEI SAPERI E DEI TALENTI - SERVIZIO SCUOLA, UNIVERSITA' E RICERCA
04.05.01	POR 2000 - 2006 TURISMO	AREA POLITICHE PER LA PROMOZIONE DEL TERRITORIO DEI SAPERI E DEI TALENTI - SERVIZIO TURISMO
04.05.02	PROMOZIONE DEL SETTORE TURISTICO	AREA POLITICHE PER LA PROMOZIONE DEL TERRITORIO DEI SAPERI E DEI TALENTI - SERVIZIO TURISMO
05.01.01	INTERVENTI REGIONALI IN MATERIA DI SERVIZI SOCIO-ASSISTENZIALI	AREA POLITICHE PER LA PROMOZIONE DELLA SALUTE DELLE PERSONE E DELLE PARI OPPORTUNITA' - SERVIZIO BENESSERE DELLE PERSONE E QUALITA' SOCIALE
05.01.02	ASSISTENZA SOCIALE PER PARTICOLARI CATEGORIE	AREA POLITICHE PER LA PROMOZIONE DELLA SALUTE DELLE PERSONE E DELLE PARI OPPORTUNITA' - SERVIZIO BENESSERE DELLE PERSONE E QUALITA' SOCIALE
05.02.01	PROGRAMMAZIONE SOCIALE E INTEGRAZIONE	AREA POLITICHE PER LA PROMOZIONE DELLA SALUTE DELLE PERSONE E DELLE PARI OPPORTUNITA' - SERVIZIO PROGRAMMAZIONE ED INTEGRAZIONE SERVIZI SOCIALI

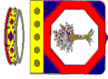
 <b>REGIONE PUGLIA</b> <b>ASSESSORATO BILANCIO, PROGRAMMAZIONE</b> <b>AREA PROGRAMMAZIONE E FINANZA</b> <b>SERVIZIO RAGIONERIA</b> <b>Ufficio Bilancio</b> <b>A.P. Bilancio, Variazioni, Rendiconto</b>		ALLEGATO C)
U P B	DESCRIZIONE	CENTRO DI RESPONSABILITA'
05.02.02	INTESE ISTITUZIONALI DI PROGRAMMA SERVIZIO PROGRAMMAZIONE ED INTEGRAZIONE SERVIZI SOCIALI	AREA POLITICHE PER LA PROMOZIONE DELLA SALUTE DELLE PERSONE E DELLE PARI OPPORTUNITA' - SERVIZIO PROGRAMMAZIONE ED INTEGRAZIONE SERVIZI SOCIALI
05.04.01	INTERVENTI REGIONALI PER LO SPORT	AREA POLITICHE PER LA PROMOZIONE DELLA SALUTE DELLE PERSONE E DELLE PARI OPPORTUNITA' - SERVIZIO SPORT PER TUTTI
05.05.01	SANITÀ VETERINARIA	AREA POLITICHE PER LA PROMOZIONE DELLA SALUTE DELLE PERSONE E DELLE PARI OPPORTUNITA' - SERVIZIO PROGRAMMAZIONE GESTIONE SANITARIE
05.05.02	FONDO SANITARIO REGIONALE DI PARTE CORRENTE	AREA POLITICHE PER LA PROMOZIONE DELLA SALUTE DELLE PERSONE E DELLE PARI OPPORTUNITA' - SERVIZIO PROGRAMMAZIONE GESTIONE SANITARIE
05.05.03	DISAVANZI E RIPIANO MAGGIORE SPESA CORRENTE SERVIZIO SANITARIO	AREA POLITICHE PER LA PROMOZIONE DELLA SALUTE DELLE PERSONE E DELLE PARI OPPORTUNITA' - SERVIZIO PROGRAMMAZIONE GESTIONE SANITARIE
05.05.04	ASSISTENZA SANITARIA	AREA POLITICHE PER LA PROMOZIONE DELLA SALUTE DELLE PERSONE E DELLE PARI OPPORTUNITA' - SERVIZIO PROGRAMMAZIONE GESTIONE SANITARIE
05.05.05	INFRASTRUTTURE SANITARIE E SPESE IN CONTO CAPITALE	AREA POLITICHE PER LA PROMOZIONE DELLA SALUTE DELLE PERSONE E DELLE PARI OPPORTUNITA' - SERVIZIO PROGRAMMAZIONE GESTIONE SANITARIE
05.05.06	INTESE ISTITUZIONALI DI PROGRAMMA SERVIZIO ACCREDITAMENTO E PROGRAMMAZIONE SANITARIA	AREA POLITICHE PER LA PROMOZIONE DELLA SALUTE DELLE PERSONE E DELLE PARI OPPORTUNITA' - SERVIZIO PROGRAMMAZIONE GESTIONE SANITARIE
05.06.01	ASSISTENZA OSPEDALIERA E SPECIALISTICA	AREA POLITICHE PER LA PROMOZIONE DELLA SALUTE DELLE PERSONE E DELLE PARI OPPORTUNITA' - SERVIZIO ASSISTENZA OSPEDALIERA E SPECIALISTICA
05.07.01	ASSISTENZA TERRITORIALE PREVENZIONE	AREA POLITICHE PER LA PROMOZIONE DELLA SALUTE DELLE PERSONE E DELLE PARI OPPORTUNITA' - SERVIZIO ASSISTENZA TERRITORIALE E PREVENZIONE

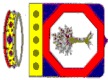
 <b>REGIONE PUGLIA</b> <b>ASSESSORATO BILANCIO, PROGRAMMAZIONE</b> <b>AREA PROGRAMMAZIONE E FINANZA</b> <b>SERVIZIO RAGIONERIA</b> <b>Ufficio Bilancio</b> <b>A.P. Bilancio, Variazioni, Rendiconto</b>		ALLEGATO C)
U P B	DESCRIZIONE	CENTRO DI RESPONSABILITA'
05.08.01	GESTIONE ACCENTRATA FINANZA SANITARIA	AREA POLITICHE PER LA PROMOZIONE DELLA SALUTE DELLE PERSONE E DELLE PARI OPPORTUNITA' - SERVIZIO GESTIONE ACCENTRATA FINANZA SANITARIA REGIONALE
05.09.01	STRUTTURA DI PROGETTO "PIANO DI RIENTRO"	AREA POLITICHE PER LA PROMOZIONE DELLA SALUTE DELLE PERSONE E DELLE PARI OPPORTUNITA' - STRUTTURA DI PROGETTO "PIANO DI RIENTRO"
06.00.01	UFFICIO STATISTICO	AREA PROGRAMMAZIONE E FINANZA
06.01.01	FINANZE	AREA PROGRAMMAZIONE E FINANZA - SERVIZIO FINANZE
06.02.01	FONDI DI RISERVA E FONDI SPECIALI	AREA PROGRAMMAZIONE E FINANZA - SERVIZIO BILANCIO E RAGIONERIA
06.02.02	ONERI DI GESTIONE FINANZIARIA	AREA PROGRAMMAZIONE E FINANZA - SERVIZIO BILANCIO E RAGIONERIA
06.02.03	MUTUI DIRETTI	AREA PROGRAMMAZIONE E FINANZA - SERVIZIO BILANCIO E RAGIONERIA
06.02.04	MUTUI CON ONERI A CARICO DELLO STATO	AREA PROGRAMMAZIONE E FINANZA - SERVIZIO BILANCIO E RAGIONERIA
06.02.05	RUOLI DI SPESA FISSA - CONCORSO REGIONALE NEGLI INTERESSI	AREA PROGRAMMAZIONE E FINANZA - SERVIZIO BILANCIO E RAGIONERIA
06.03.01	CONTROLLI	AREA PROGRAMMAZIONE E FINANZA - SERVIZIO CONTROLLI

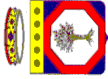
 <b>REGIONE PUGLIA</b> <b>ASSESSORATO BILANCIO, PROGRAMMAZIONE</b> <b>AREA PROGRAMMAZIONE E FINANZA</b> <b>SERVIZIO RAGIONERIA</b> <b>Ufficio Bilancio</b> <b>A.P. Bilancio, Variazioni, Rendiconto</b>		ALLEGATO C)
U P B	DESCRIZIONE	CENTRO DI RESPONSABILITA'
06.04.01	DEMANIO E PATRIMONIO	AREA PROGRAMMAZIONE E FINANZA - DEMANIO E PATRIMONIO
06.05.01	ONERI COMUNI NON RIPARTITI	AREA PROGRAMMAZIONE E FINANZA - SERVIZIO PROVVEDITORATO ED ECONOMATO
06.05.02	ONERI COMUNI RIPARTITI	AREA PROGRAMMAZIONE E FINANZA - SERVIZIO PROVVEDITORATO ED ECONOMATO
08.00.01	COORDINAMENTO DI AREA 08	AREA ORGANIZZAZIONE E RIFORMA DELL'AMMINISTRAZIONE
08.01.01	PERSONALE	AREA ORGANIZZAZIONE E RIFORMA DELL'AMMINISTRAZIONE - SERVIZIO PERSONALE E ORGANIZZAZIONE
08.02.01	ENTI LOCALI	AREA ORGANIZZAZIONE E RIFORMA DELL'AMMINISTRAZIONE - SERVIZIO ENTI LOCALI E DECENTRAMENTO
08.03.01	ONERI COMUNI NON RIPARTITI	AREA ORGANIZZAZIONE E RIFORMA DELL'AMMINISTRAZIONE - SERVIZIO AFFARI GENERALI
08.03.02	ONERI COMUNI RIPARTITI	AREA ORGANIZZAZIONE E RIFORMA DELL'AMMINISTRAZIONE - SERVIZIO AFFARI GENERALI
08.04.01	COMUNICAZIONE ISTITUZIONALE	AREA ORGANIZZAZIONE E RIFORMA DELL'AMMINISTRAZIONE - SERVIZIO COMUNICAZIONE ISTITUZIONALE
08.05.01	CONTENZIOSO AMMINISTRATIVO	AREA ORGANIZZAZIONE E RIFORMA DELL'AMMINISTRAZIONE - SERVIZIO CONTENZIOSO AMMINISTRATIVO



ALLEGATO C)

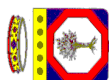

**REGIONE PUGLIA**  
**ASSESSORATO BILANCIO, PROGRAMMAZIONE**  
**AREA PROGRAMMAZIONE E FINANZA**  
**SERVIZIO RAGIONERIA**

**Ufficio Bilancio**

**A.P. Bilancio, Variazioni, Rendiconto**

U P B	DESCRIZIONE	CENTRO DI RESPONSABILITA'
09.01.01	INTERVENTI PER PUBBLICHE CALAMITÀ	AREA POLITICHE PER LA RIQUALIFICAZIONE, LA TUTELA E LA SICUREZZA AMBIENTALE E PER L'ATTUAZIONE DELLE OPERE PUBBLICHE - SERVIZIO LAVORI PUBBLICI
09.01.02	VIABILITÀ	AREA POLITICHE PER LA RIQUALIFICAZIONE, LA TUTELA E LA SICUREZZA AMBIENTALE E PER L'ATTUAZIONE DELLE OPERE PUBBLICHE - SERVIZIO LAVORI PUBBLICI
09.01.03	PORTI, INFRASTRUTTURE MARITTIME E DIFESA DELLE COSTE	AREA POLITICHE PER LA RIQUALIFICAZIONE, LA TUTELA E LA SICUREZZA AMBIENTALE E PER L'ATTUAZIONE DELLE OPERE PUBBLICHE - SERVIZIO LAVORI PUBBLICI
09.01.04	INTERVENTI REGIONALI IN MATERIA DI INFRASTRUTTURE	AREA POLITICHE PER LA RIQUALIFICAZIONE, LA TUTELA E LA SICUREZZA AMBIENTALE E PER L'ATTUAZIONE DELLE OPERE PUBBLICHE - SERVIZIO LAVORI PUBBLICI
09.01.05	POR 2000 - 2006 LAVORI PUBBLICI	AREA POLITICHE PER LA RIQUALIFICAZIONE, LA TUTELA E LA SICUREZZA AMBIENTALE E PER L'ATTUAZIONE DELLE OPERE PUBBLICHE - SERVIZIO LAVORI PUBBLICI
09.01.06	DATORE DI LAVORO	AREA POLITICHE PER LA RIQUALIFICAZIONE, LA TUTELA E LA SICUREZZA AMBIENTALE E PER L'ATTUAZIONE DELLE OPERE PUBBLICHE - SERVIZIO LAVORI PUBBLICI
09.01.07	INTESE ISTITUZIONALI DI PROGRAMMA SERVIZIO LAVORI PUBBLICI	AREA POLITICHE PER LA RIQUALIFICAZIONE, LA TUTELA E LA SICUREZZA AMBIENTALE E PER L'ATTUAZIONE DELLE OPERE PUBBLICHE - SERVIZIO LAVORI PUBBLICI
09.02.01	PROTEZIONE CIVILE	AREA POLITICHE PER LA RIQUALIFICAZIONE, LA TUTELA E LA SICUREZZA AMBIENTALE E PER L'ATTUAZIONE DELLE OPERE PUBBLICHE - SERVIZIO PROTEZIONE CIVILE
09.02.02	INTESE ISTITUZIONALI DI PROGRAMMA SERVIZIO PROTEZIONE CIVILE	AREA POLITICHE PER LA RIQUALIFICAZIONE, LA TUTELA E LA SICUREZZA AMBIENTALE E PER L'ATTUAZIONE DELLE OPERE PUBBLICHE - SERVIZIO PROTEZIONE CIVILE
09.03.01	DIFESA DEL SUOLO	AREA POLITICHE PER LA RIQUALIFICAZIONE, LA TUTELA E LA SICUREZZA AMBIENTALE E PER L'ATTUAZIONE DELLE OPERE PUBBLICHE - SERVIZIO RISORSE NATURALI

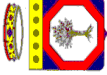
 <b>REGIONE PUGLIA</b> <b>ASSESSORATO BILANCIO, PROGRAMMAZIONE</b> <b>AREA PROGRAMMAZIONE E FINANZA</b> <b>SERVIZIO RAGIONERIA</b> <b>Ufficio Bilancio</b> <b>A.P. Bilancio, Variazioni, Rendiconto</b>		ALLEGATO C)
U P B	DESCRIZIONE	CENTRO DI RESPONSABILITA'
09.03.02	INTESE ISTITUZIONALI DI PROGRAMMA SERVIZIO PROTEZIONE CIVILE	AREA POLITICHE PER LA RIQUALIFICAZIONE, LA TUTELA E LA SICUREZZA AMBIENTALE E PER L'ATTUAZIONE DELLE OPERE PUBBLICHE - SERVIZIO RISORSE NATURALI
09.04.01	INTERVENTI REGIONALI IN MATERIA DI RISORSE IDRICHE	AREA POLITICHE PER LA RIQUALIFICAZIONE, LA TUTELA E LA SICUREZZA AMBIENTALE E PER L'ATTUAZIONE DELLE OPERE PUBBLICHE - SERVIZIO TUTELA DELLE ACQUE
09.05.01	RIFIUTI	AREA POLITICHE PER LA RIQUALIFICAZIONE, LA TUTELA E LA SICUREZZA AMBIENTALE E PER L'ATTUAZIONE DELLE OPERE PUBBLICHE - SERVIZIO CICLO DEI RIFIUTI E BONIFICA

DELIBERAZIONE DELLA GIUNTA REGIONALE 24 ottobre 2011, n. 2349

**D.G.R. 4 ottobre 2011, n. 2207 “Articolo 1, commi 138-140, 143, della legge 13 dicembre 2010, n. 220. Attuazione patto di stabilità regionale verticale per l’anno 2011”. Determinazione della quota dell’obiettivo di competenza da cedere agli enti locali ai sensi dell’articolo 1, comma 138, della legge 220/2010.**

L’Assessore al Bilancio, Avv. Michele PELILLO, sulla base dell’istruttoria espletata dall’Ufficio Bilancio, confermata dal dirigente del Servizio Bilancio e Ragioneria, riferisce quanto segue.

L’articolo 1, commi da 125 a 150, della legge 13 dicembre 2010, n. 220 (legge di stabilità 2011), disciplina, da ultimo, il patto di stabilità interno per le regioni e le province autonome.

La su richiamata normativa conferma, ai commi 138-143, l’istituto del patto di stabilità regionale sia nella sua versione verticale che orizzontale.

Tale istituto nasce dall’esigenza di sopperire alla perdurante rigidità dei vincoli con cui vengono distribuiti gli obiettivi ed al fine di declinare il Patto di stabilità su base regionale in modo da adattare, ove possibile, le misure di coordinamento di finanza pubblica, alle differenti realtà territoriali.

Al fine della attivazione dell’istituto in entrambe le sue forme la Regione Puglia ha promosso degli incontri con i rappresentanti regionali di Anci ed Upi con i quali sono stati costruiti e da ultimo condivisi (Cabina di regia in data 26 settembre 2011 per il patto regionale verticale e in data 13 ottobre 2011 per il patto regionale orizzontale) i documenti che danno attuazione al precitato articolo 1 comma 138 bis per il patto regionale verticale e comma 141 per il patto regionale orizzontale.

Con deliberazione 4 ottobre 2011, n. 2207 la Giunta regionale recepiva l’intesa raggiunta nella riunione della Cabina di regia in data 26 settembre 2011 in ordine alla attuazione del patto regionale verticale riservandosi, con successivo provvedimento, di determinare la quota di obiettivo di competenza della Regione da cedere agli enti locali ai sensi dell’articolo 1, comma 138, della legge 220/2010.

Si rende ora necessario, a seguito di monitoraggio sull’andamento della spesa regionale, procedere alla determinazione della quota di cui trattasi.

**Sezione copertura finanziaria ai sensi della legge regionale n. 28/2001 e successive modificazioni ed integrazioni**

La presente deliberazione non comporta implicazioni di natura finanziaria sia di entrata che di spesa e dalla stessa non deriva alcun onere a carico del bilancio regionale.

Tutto ciò premesso e considerato l’Assessore relatore, sulla base delle risultanze istruttorie illustrate, propone alla Giunta l’adozione del conseguente atto finale che rientra nelle competenze della Giunta regionale ai sensi della L.R. n. 7/97, art. 4, comma 4, lettera a).

#### LA GIUNTA

UDITA la relazione e la conseguente proposta dell’ Avv; Michele PELILLO, Assessore al Bilancio;

VISTA la sottoscrizione posta in calce al presente provvedimento dal dirigente dell’Ufficio Bilancio e dal dirigente del Servizio Bilancio e Ragioneria che ne attestano la conformità alle norme vigenti;

A voti unanimi e palesi espressi nei modi di legge;

#### DELIBERA

1. di fare propria la relazione dell’Assessore al Bilancio, per i motivi suesposti che qui si intendono integralmente riportati e trascritti;
2. di determinare in euro 50 (cinquanta) milioni la quota di obiettivo di competenza della Regione da cedere agli enti locali ai sensi dell’articolo 1, comma 138, della legge 220/2010;
3. di incaricare il Servizio Bilancio e Ragioneria di trasmettere la presente deliberazione all’UPI ed all’ANCI regionali;

4. di dichiarare a tutti gli effetti di legge la presente deliberazione immediatamente esecutiva;
5. di disporre la pubblicazione del presente provvedimento sul B.U.R.P. ai sensi dell'articolo 6 della legge regionale n. 13/1994.

Il Segretario della Giunta  
Dott. Romano Donno

Il Presidente della Giunta  
Dott. Nichi Vendola

DELIBERAZIONE DELLA GIUNTA REGIONALE 24 ottobre 2011, n. 2350

**L.R. 10 luglio 2006, n. 19 - art. 3. Assegnazione straordinaria di risorse al Comune di Bari per il concorso alle spese di interventi indifferibili per minori fuori famiglia.**

L'Assessore al Welfare, sulla base dell'istruttoria espletata dall'Ufficio Integrazione Sociosanitaria, confermata dalla Dirigente del Servizio Programmazione Sociale e Integrazione Sociosanitaria, riferisce quanto segue.

L'art. 20 del Regolamento regionale n.4/2007 disciplina le modalità di applicazione dei cosiddetti "interventi indifferibili", di cui all'art. 3 della L.R. n. 19/2006, iva inclusa la compartecipazione regionale per gli interventi disposti dai Comuni in ottemperanza alle ordinanze dei Tribunali per i minorenni, con specifico riferimento al ciclo di programmazione in corso all'atto di approvazione del medesimo Regolamento. Al comma 6 dell'art. 20, infatti, si prevede che il Piano Regionale delle Politiche Sociali possa "modificare i criteri e le modalità di utilizzo delle risorse di cui al presente articolo, ivi inclusa la possibilità di gestire tali interventi a livello di Ambito territoriale, lasciando in capo ai Sindaci le responsabilità delle funzioni di autorità sanitaria e di pubblica sicurezza per gli interventi urgenti e indifferibili".

Premesso che:

- con deliberazione n. 1632 / 2007 la Giunta Regionale ha assegnato i fondi ai Comuni in materia di "interventi indifferibili" così come definiti dalla

- normativa regionale, utilizzando le quote dei Fondi Nazionali Politiche Sociali relativi agli anni 2001-2003, 2004 e 2005;
- con successiva deliberazione n. 1061/2008, la Giunta regionale ha assegnato le risorse del FNPS 2006 e 2007, per la quota spettante ai Comuni a titolo di compartecipazione ovvero di anticipazione per gli interventi indifferibili cui abbiano dovuto far fronte nel proprio territorio;
- il primo ciclo di programmazione sociale regionale e degli Ambiti territoriali, avviato con Del. G.R. n. 1104/2004 (primo Piano Regionale Politiche Sociali) deve intendersi concluso al 31.12.2009, a seguito della avvenuta approvazione del secondo Piano Regionale delle Politiche Sociali con D.G.R. 1875/2009;
- con deliberazione di Giunta Regionale n. 1875 del 13 ottobre 2009, viene stabilito, tra l'altro, che, a partire dall'applicazione del Piano Regionale delle Politiche Sociali 2009/2011, non è più prevista alcuna riserva regionale di fondi per gli interventi "indifferibili" a favore dei minori fuori famiglia, assegnando, invece, i medesimi fondi nel riparto generale delle risorse agli Ambiti territoriali che, pertanto, sono chiamati a programmare all'interno dei rispettivi Piani Sociali di Zona le risorse che intendono destinare al concorso alla spesa sostenuta da ciascun Comune per il pagamento delle rette di ricovero nelle comunità dei minori sottoposti a provvedimenti da parte del Tribunale per i Minorenni;
- con la stessa deliberazione di Giunta Regionale n. 1875 del 13 ottobre 2009, viene confermato, invece, il cofinanziamento esclusivamente per gli interventi indifferibili in favore dei minori stranieri non accompagnati a partire dall'anno 2010, nei limiti di quanto annualmente riservato a valere sul FNPS assegnato alla Puglia con decreto del Ministero del Lavoro e delle Politiche Sociali;
- all'interno della D.G.R. 1875/2009 è stato disposto, inoltre, che le risorse ex L.285/1997 non utilizzate nel secondo triennio e riservate per le politiche per l'infanzia e l'adolescenza, per un importo complessivo di euro 8.899.168,87, confluissero nelle risorse complessive a disposizione della nuova programmazione, con vincolo di destinazione da parte dei Comuni per il finanziamento degli interventi per l'infanzia e l'adolescenza, tra i quali entrano a pieno titolo gli inter-

venti indifferibili per l'accoglienza dei minori fuori famiglia per effetto di provvedimenti del Tribunale per i Minorenni;

- con Del. G. R. n. 653 del 5 aprile 2011 la Giunta Regionale ha approvato il riparto e l'assegnazione di risorse ai Comuni per la compartecipazione alla spesa per gli interventi indifferibili in favore dei minori fuori famiglia, effettuati dai Comuni negli anni 2008 e 2009, per i quali si è reso necessario assicurare ugualmente il concorso regionale al finanziamento, in coerenza con i vincoli di destinazione già dichiarati nel Piano Regionale delle Politiche Sociali;
- la citata Del. G. R. n. 653/2011 ha destinato l'importo complessivo di Euro 5.128.776,73 per le annualità 2008 e 2009 a valere su quota parte dei residui ex l. n. 285/1997 non utilizzati nel primo triennio e riservate per le politiche per l'infanzia e l'adolescenza, per una disponibilità residua totale, per i quali il Piano Regionale delle Politiche Sociali ha confermato il vincolo di destinazione in favore dei Comuni pugliesi e per interventi per l'infanzia e l'adolescenza;
- la citata Del. G. R. n. 653/2011 ha disposto, inoltre, che le ulteriori risorse ex l. n. 285/1997 non utilizzate nel precedente triennio, per un importo complessivo residuo di **Euro 4.222.332,03**, in ossequio a quanto previsto dal secondo Piano Regionale Politiche Sociali (Del G.R. n. 1875/2009), mantengano la medesima finalizzazione per interventi in favore dell'infanzia e dell'adolescenza a beneficio dei Comuni pugliesi, associati in ambiti territoriali per l'attuazione dei Piani Sociali di Zona 2010-2012, e ha demandato a tal fine al Servizio Programmazione Sociale e Integrazione Sociosanitaria, nell'ambito delle competenze assegnate per l'attuazione del Piano, la predisposizione del riparto delle suddette risorse residue non utilizzate.

Considerato che:

- il Comune di Bari ha più volte denunciato la forte concentrazione di casi di minori stranieri fuori famiglia individuati sul territorio comunale e, come tali, posti a carico dello stesso Comune per quanto riguarda la spesa per il pagamento delle rette nelle comunità educative in cui gli stessi minori vengono accolti su provvedimento del Tribunale per i Minorenni, ma anche la maggiore

incidenza, rispetto agli altri Comuni pugliesi, dei casi di minori fuori famiglia in presenza di situazioni di maggiore fragilità dei nuclei familiari in alcune Circoscrizioni del territorio comunale;

- a seguito di un incontro mirato svoltosi a Roma tra il Comune di Bari, la Regione Puglia-Assessorato al Welfare e il Ministero del Lavoro e Politiche Sociali - DG Immigrazione, la Regione Puglia ha assunto l'impegno di sostenere finanziariamente il Comune di Bari rispetto all'emergenza finanziaria determinatasi a seguito dell'eccezionale incremento della spesa per rette di ricovero nelle strutture per minori riscontrata tra il 2010 e il 2011, con un contributo straordinario e una tantum, nelle more del riparto tra tutti i Comuni pugliesi delle ulteriori risorse residue sopra determinate.

Tanto premesso e considerato, si propone alla Giunta Regionale di approvare lo stanziamento di **Euro 1.500.000,00** in favore del Comune di Bari a valere su quota parte dei residui ex l. n. 285/1997 non utilizzati nel primo triennio e riservate per le politiche per l'infanzia e l'adolescenza, per una disponibilità residua totale, per i quali il Piano Regionale delle Politiche Sociali ha confermato il vincolo di destinazione in favore dei Comuni pugliesi e per interventi per l'infanzia e l'adolescenza, nelle more di completare il riparto delle ulteriori risorse residue, pari, quindi ad Euro 2.722.332,03, in favore degli altri 44 Ambiti territoriali pugliesi, come individuati ai sensi della l.r. n. 19/2006.

Ai successivi provvedimenti di impegno provvederà il dirigente del Servizio Programmazione Sociale e Integrazione Sociosanitaria, nel rispetto di quanto previsto dall'art. 9, comma 2, della l.n. 102/2009 secondo cui la spesa che discende dal presente provvedimento è compatibile, nel programma dei pagamenti, con i relativi stanziamenti di bilancio e con le regole di finanza pubblica.

#### **Sezione Copertura Finanziaria ai sensi della legge regionale n° 28/2001 e successive modificazioni ed integrazioni**

Il presente provvedimento comporta una spesa complessiva di **Euro 1.500.000,00** stanziata per "Contributi straordinari per Interventi indifferibili in favore di Minori". Alla spesa derivante dal pre-

sente provvedimento ammontante a Euro 1.500.000,00 si farà fronte:

- con pari risorse insussistenti nei confronti dei beneficiari originari (Comuni pugliesi), impegnate con deliberazione di Giunta regionale n. 1876 del 11/12/2001 sul Capitolo 786000/2001 e dichiarate residui perenti connessi a risorse vincolate, giusta art. 95, commi 4 e 4-bis della legge regionale 28/2001;
- tramite prelievo in termini di competenza e cassa della somma di **Euro 1.500.000,00** dal Capitolo 1110046 "Fondo di riserva per la reinscrizione dei residui passivi perenti derivanti da risorse con vincolo di destinazione (artt. 93 e 95 L.R. 28/2001)" U.P.B. 10.4.1 del Bilancio corrente da reinscrivere sull'originario Capitolo 786000 - U.P.B. 5.1.2 del Bilancio regionale corrente, da assegnare ai Comuni della Puglia quale quota regionale di cofinanziamento degli interventi indifferibili nei confronti di minori, nel rispetto delle originarie finalità.

Al relativo impegno dovrà provvedere il Dirigente del Servizio Programmazione Sociale e Integrazione Sociosanitaria con atto dirigenziale da assumersi entro il corrente esercizio finanziario.

Il provvedimento è di competenza della Giunta Regionale ai sensi dell'art. 4, comma 4, lett. a) ed f) della L.R. n. 7/1997.

L'Assessore relatore, sulla base delle risultanze istruttorie come innanzi illustrate, propone alla Giunta l'adozione del presente provvedimento.

#### LA GIUNTA

Udita la relazione e la conseguente proposta dell'Assessore;

Viste le dichiarazioni poste in calce al presente provvedimento dal Dirigente del Servizio;

A voti unanimi espressi nei termini di legge;

#### DELIBERA

1. di fare proprie le motivazioni espresse in narrativa e che qui si intendono integralmente riportate;

2. di approvare l'assegnazione di un contributo straordinario di Euro 1.500.000,00 al Comune di Bari, a titolo di compartecipazione per gli interventi indifferibili, ai sensi dei commi 4 e 8 dell'art.3 della L.R. n. 19/2006, così come esposto in premessa, e secondo quanto riportato nel dispositivo contabile del presente provvedimento;
3. di autorizzare la Dirigente del Servizio Programmazione Sociale e Integrazione Sociosanitaria a provvedere, con successivi atti, all'impegno, liquidazione e pagamento in favore del Comune di Bari della somma assegnata;
4. di confermare che le ulteriori risorse ex L. n. 285/1997 non utilizzate nel precedente triennio per interventi dei Comuni nell'area dell'infanzia e dell'adolescenza, per un importo complessivo di euro 2.722.332,03, in ossequio a quanto previsto dal secondo Piano Regionale delle Politiche Sociali (Del. G.R. n. 1875/2009) mantengano la medesima finalizzazione per interventi in favore dell'infanzia e dell'adolescenza a beneficio dei Comuni pugliesi, associati in ambiti territoriali sociali per l'attuazione dei Piani Sociali di Zona 2010-2012;
5. di confermare l'autorizzazione alla dirigente del Servizio Programmazione Sociale e Integrazione Sociosanitaria, nell'ambito delle competenze assegnate per l'attuazione del Piano Regionale delle Politiche Sociali, a predisporre il riparto nelle suddette risorse residue non utilizzate oltre quanto disposto dalla Del. G.R. n. 653/2011 e dal presente provvedimento, tra gli Ambiti territoriali pugliesi e a disporre la assegnazione e la liquidazione nell'ambito dell'attività ordinaria di finanziamento dei Piani Sociali di Zona da parte della Regione;
6. di disporre la pubblicazione integrale del presente provvedimento sul Bollettino Ufficiale della Regione Puglia.

Il Segretario della Giunta  
Dott. Romano Donno

Il Presidente della Giunta  
Dott. Nichi Vendola

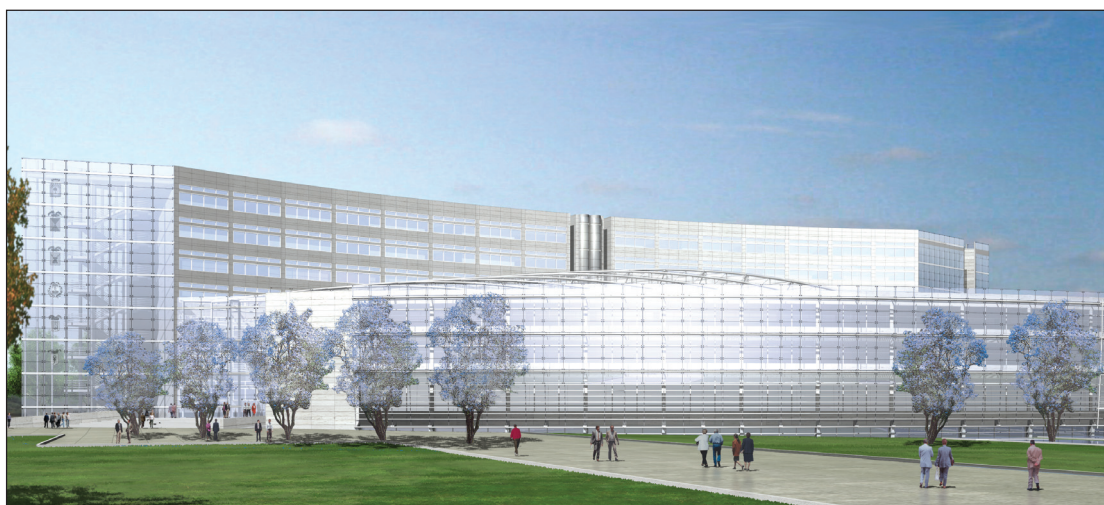

*Progetto nuova sede Consiglio Regionale*



**BOLLETTINO**  **UFFICIALE**  
**DELLA REGIONE PUGLIA**

*Direzione e Redazione:* Lungomare Nazario Sauro, 33 - 70121 Bari

Tel. 0805406317 - 6372 / fax 0805406379

*Abbonamenti:* 0805406376

*Sito internet:* <http://www.regione.puglia.it>

*e-mail:* [burp@regione.puglia.it](mailto:burp@regione.puglia.it)

*Direttore Responsabile*     **Dott. Antonio Dell'Era**